SECCION 1ª

EL TIEMPO
LA NOTA DEL OBSERVATORIO
VEASE EN LA PAGINA DOCE

DIARIO DE LA MARINA

EDICION DE LA MAÑANA
INFORMACION CABLEGRAFICA MUNDIAL POR NUESTROS HILOS DIRECTOS

SECCION 1ª

AÑO XCIV.—NUM. 28. El periódico más antiguo de Cuba

LA HABANA, JUEVES 28 DE ENERO DE 1926.—SANTA MAR GARITA DE HUNGRIA

Acogido a la franquicia postal

30 PAGINAS—5 CENTAVOS

RECHAZARON LA LEY DEL 75 POR CIEN

Así fué acordado ayer en el Senado, conforme ya habíamos adelantado al público, ayer

UNA NOTA DE MEXICO

Por el Senado se acordó la modificación de la ley orgánica de las provincias

LA EMBAJADA EN ESPAÑA

La pensión de que disfrutaba el patriota Sanguily ha sido transferida a su viuda

Empezó la sesión a las cinco menos cuarto.

Leyóse el acta y fué aprobada.

Se leyeron mensajes del Ejecutivo remitiendo una copia de una nota que ha enviado a la Secretaría de Estado el señor Ministro de la República en México, relativa a un proyecto de ley que ha pasado al Senado de aquella República, después de haber sido aprobado por la Cámara de Diputados, reglamentando la fracción primera del artículo 2 de la Constitución de los Estados Unidos Mexicanos, tendiente a lograr que la tierra se mantenga en manos de los nacionales y, además, a impedir rozamientos internacionales; dando cuenta de las transferencias de crédito hechas en la Secretaría de Sanidad, y en el Cuerpo de Policía.

Se leyó una instancia del secretario de la Legación de Cuba en Uruguay (señor Oscar de Castro y Bachiller) solicitando autorización para aceptar la condecoración de la Orden de El Sol, del Perú.

EL PROYECTO DE LEY DEL SETENTA Y CINCO POR CIENTO, RECHAZADO

Había verdadera expectación. La proposición de ley de la Cámara que se conoce con el nombre de proyecto del setenta y cinco por ciento iba a ser considerada por el Senado. Los elementos populares que ansiaban la aprobación de la ley se hallaban esperando la decisión del Alto Cuerpo.

Después de aprobarse el acta y de conocer los Mensajes del Ejecutivo, el Senado puso a votación el proyecto.

Se dió cuenta primero de la moción publicada ayer, que ya conocen nuestros lectores, donde declaran unánimemente los miembros del Senado que el proyecto no es viable, que tendría que ser vetado por el Ejecutivo, que es, en fin, inconstitucional y manifiesta que se proyecta en la Alta Cámara votar una ley que ampare al cubano y que tenga verdadero carácter nacionalista.

Leída la moción, que firmaban todos los senadores presentes y que fué aceptada por unanimidad, se

(Continúa en la página 13)

El éxito del aviador Franco

El arrojo y valentía con que el aviador Franco está llevando a cabo su incursión a la Argentina es hoy la nota espectante en todo el mundo.

Su triunfo es esperado y se cuenta por seguro, pues Franco lleva consigo a su inseparable compañero Cinzano que es el rey de los vermouths y el que le alienta a proseguir en su empresa.

LOS OBSEQUIOS DEL "DIARIO DE LA MARINA" SUMAN $105.000

Una de las ventajas que reporta al lector del DIARIO DE LA MARINA cortar los cupones que aparecen en todos nuestros ejemplares es que por medio de ellos se le presenta la oportunidad de ver ciudades y monumentos que la lectura de libros les ha hecho familiar. Pero no basta esta familiaridad. ¿Qué descripción bibliográfica ni qué relato de amigos puede darnos idea de lo que es el Instituto de París, cuna de tanto saber galo que ha creado el alma francesa y ha dado a su nación el relieve que alcanza en la civilización contemporánea? Es preciso verlo, penetrar en el edificio, respirar su ambiente, saturarse de su espíritu. Córtese el cupón de hoy, y el de mañana, y el de pasado, y las probabilidades de visitar a Europa serán cada día mayores.

NUESTRO HOMENAJE A MARTI

Obras Completas de JOSÉ MARTI

Tomo I

VERSOS SENCILLOS

VERSOS LIBRES

ISMAELILLO

OTROS VERSOS

PARIS
EDITORIAL EXCELSIOR
42, BOULEVARD RASPAIL, 42

"EL DIARIO DE LA MARINA" CONMEMORA LA GLORIOSA FECHA DE HOY, DIVULGANDO LA PRODUCCION INMORTAL DEL MAESTRO

LAS OBRAS COMPLETAS DE JOSE MARTI, AL COSTO. EL PRIMER VOLUMEN A 45 CENTAVOS

Martí, figura de amor y de dolor en la epopeya cubana, tiene el raro privilegio de ser rememorado a un mismo tiempo por los defensores respectivos de los dos ideales que lucharon aquí frente a frente; dos ideales contrapuestos al parecer pero que tienen una única raíz: la raíz firmísima del puro patriotismo, una de las virtudes clásicas de nuestra madre España. Martí, revolucionario y nacionalitas era un real tipo del hidalgo español y sus pensamientos y sentimientos son los mismos que han cubierto de laurel las páginas de la historia de la nación Ibera. Martí, además,—"educado" en España — amaba con cariño sincero aquellas tierras, enaltecidas más de una vez con las prodigiosas ternuras de su pluma.

El DIARIO DE LA MARINA —que como Martí sabe compartir su devoción entre cubanos y españoles — ha querido rendirle al Apóstol — ilustre publicista, que fué un hondo poeta y un admirable prosador — el homenaje más eficaz, desde el punto de vista de nuestro porvenir, como República Libre. Ha querido divulgar entre las multitudes de cubanos y españoles — que nutren nuestras filas de lectores— la extensa e intensa producción de esta altísima figura literaria poniendo a la venta, aquí, en el DIARIO, la entera serie de las "Obras Completas de José Martí" al ínfimo precio de CUARENTA Y CINCO CENTAVOS el ejemplar. Estrictamente el precio de costo.

Las Obras Completas de José Martí, cuyo primer tomo ponemos hoy a la venta, constarán de once o doce volúmenes, editados todos en la Editorial Excelsior de París, bajo la experta dirección de los señores Armando Godoy y Ventura García Calderón.

Este primer libro "Versos Sencillos", "Versos Libres", "Ismaelillo" y "Otros Versos", consta de 273 páginas, y la portada se enaltece con un admirable retrato del Maestro que está avalorado además con su firma.

Los lectores del DIARIO—españoles y cubanos—sabrán apreciar y agradecer tiernamente el homenaje que le rendimos desde estas columnas a aquel poeta entrañable que murió—como dicen bellamente los prologuistas—ebrio de amor y de martirio, bajo el cielo sin tacha y la bendición de las palmeras.

EL INGRESO DE ALEMANIA EN LA SOCIEDAD DE NACIONES

GINEBRA, enero 27. (A. P.) Espérase que además de decidir si habrá de ser aplazada la conferencia preparatoria del desarme señalada para el 15 de febrero, el jefe del Gobierno francés M. Briand, Sir Eric Drummond, secretario general de la Liga de Naciones y Sir Austen Chamberlain traten en su conferencia de mañana del ingreso de Alemania en la Sociedad de Naciones, y del número de representantes que Alemania tendrá el derecho de introducir en la secretaría de ese alto organismo internacional.

RAZON DE LOS CONTROLADOS AL NO REPONER AL EMPLEADO QUE ES CAUSA DEL CONFLICTO

En su respuesta a la Hermandad Ferroviaria, manifiesta el administrador de los Controlados que el funcionario dejado cesante lo ha sido por irregularidades en el servicio

DENUNCIA CONTRA GEOFAGOS DE SANTIAGO DE CUBA

Un tristemente célebre bandido fué muerto por la rural. Ingenieros americanos estudiando las carreteras de Camagüey. Pruebas de condolencia por la muerte de don Nicolás Castaño

SANTIAGO DE CUBA, enero 27. DIARIO.—Habana.—La Delegación Número 2 de la Hermandad Ferroviaria de Cuba, ha remitido un enérgico y conminador telegrama al Administrador de los Ferrocarriles Controlados en el cual le exige la inmediata reposición en el servicio, del que ha sido separado, del empleado Antonio Pérez y amenazándolo de que si así no lo hace, se declarará la huelga general.

El Administrador ha respondido a este telegrama diciendo que se extraña de la actitud asumida por la Hermandad, toda vez que el empleado Pérez ha sido separado por la comisión de irregularidades manifiestas en el servicio, de las cuales la Empresa posee pruebas irrefutables. Entre ellas, las cometidas al marcar las boletas de tiempo.

—El ingeniero James C. Stewart, que llegó a Santiago, acompañado de los ingenieros Alexander, Menéndez Acosta, Jefe de O. P. de Camagüey y once más de las Universidades de Cornell y Yale, mas el ingeniero jefe de carreteras del Estado de New York, Mr. Hall, estuvieron todo el día en las oficinas de Obras Públicas de la localidad, examinando planos y estudios sobre carreteras de la provincia. Visitaron el acueducto y se entrevistaron con el Presidente de la Cámara de Comercio, el Gobernador, el Jefe local de Sanidad, acumulando datos importantes que se relacionan con la situación económica, sanitaria y de obras públicas de la región.

—Ha sido procesado con exclusión de fianza el asesino de su novia, Paula Ferrer. El procesado se nombra Ivonnet.

—Ante el Fiscal de la Audiencia se ha formulado una sensacional denuncia contra una sociedad de geófagos locales, los que desde hace años vienen funcionando aquí, habiéndose apoderado de solares y casas del Municipio y de personas ausentes del país. Espérase que el Magistrado del Supremo, doctor Treles, intervenga en este asunto.

—El vapor Xavier, que salió en lastre para Caracoa, tuvo que ser remolcado, entrando en puerto por la rotura de la máquina.

CORRESPONSAL.

LA ASAMBLEA DE FERROVIARIOS QUE SE CELEBRARA HOY RESOLVERA EL CASO DE LA HUELGA

SANTIAGO DE CUBA, enero 27. DIARIO.—Habana.—Desde las 8 y media hasta las once estuvieron reunidos en el Gobierno la comisión de ferroviarios de la Delegación número 12, el Gobernador, el señor Mariano Cibrán y el doctor Américo Portuondo, abogado consultor de los Ferroviarios, tratando de resolver el conflicto surgido entre dichos ferroviarios y la compañía de Ferrocarriles, por haber esta dejado cesante a un empleado.

El señor Cibran hizo proposiciones que mañana serán tratadas en la asamblea que celebren los ferroviarios. Si ésta acuerda no aceptar, irán a la huelga. El señor Cibran permanecerá en Santiago hasta saber la resolución adoptada por los ferroviarios.

CORRESPONSAL.

DESPUES DE BATIRSE A TIROS CON LA GUARDIA RURAL, FUE MUERTO EL BANDOLERO CHUCHO CALDERON

UN JUEZ SEPARADO DE SU CARGO POR PRACTICAR EL ESPIRITISMO

SANTIAGO DE CUBA, enero 27. DIARIO.—Habana. — Las fuerzas del Ejército que venían persiguiendo tenazmente al bandolero Chucho Calderón, conocido entre otros nombres por el de Negra Cuba, le dieron alcance en la finca La Pepilla, del término municipal de El Cobre.

El bandolero, al verse atacado por los guardadores del orden, hizo pagar cara su vida, al hacer frente a la rural con la cual se batió a tiros.

Y después de un fuego muy breve, cayó abatido a balazos, y ya muerto.

(Continúa en la página 13)

A NUESTROS LECTORES

Con motivo de la festividad del día, no se publicará la edición de la tarde de hoy.

REQUIEREN LAS AUTORIDADES DE LOS E. U. AL HIJO DE WOOD LLEGADO AYER

Como consecuencia de un cheque dado por él contra un banco en el que resultó no tener fondos, se le acusa de tratar de obtener dinero subrepticiamente. Aviso a nuestras autoridades

WEST PALM BEACH, Fla., enero 27.—(AP) — Esta noche, el sheriff R. C. Baker tenía en su poder un auto de detención contra Osborne C. Wood, hijo del Mayor General Leonard Wood, gobernador de la Islas Filipinas, acusado de obtener dinero bajo falsos pretextos en un banco de Palm Beach.

Según los informes llegados a manos de la justicia, Wood presentó al cajero del banco un cheque de $250 diciendo que se podía comprobar el estado de su cuenta llamando al Banco de Ahorros de Espíritu Santo, en Safety Harbor, Florida. Dícese que este banco contestó que Wood tenía fondos para pagar el cheque, pero lo cierto es que cuando éste fué presentado por la institución de Palm Beach se lo devolvieron con la anotación "Sin fondo". La acusación de falsos pretextos está basada en la suposición de que Wood retiró sus fondos del banco sabiendo que el cheque de $250 no había sido cargado todavía en su cuenta.

Tan pronto como recibió de manos del Juez el auto de detención, el sheriff Baker cablegrafió al Jefe de Policía de la Habana en la forma siguiente: "Tengo auto de detención por obtener dinero falsos pretextos contra Osborne C. Wood, que marchó a la Habana en el vapor Cartago y se aloja en el hotel Sevilla Biltmore esa ciudad. Dígame si él está dispuesto a regresar sin extradición".

Aunque sólo ha sido dictado un auto de detención contra Wood, el juez de instrucción tiene en su poder ocho cheques sin fondos más que, según la agencia Nacional de Detectives de Palm Beach extendió Wood. El total se eleva a $3,400.

DE UN ATAQUE DE INFLUENZA FALLECIO KATO, PRIMER MINISTRO EN EL JAPON

TOKIO, enero 27.—(U. P.)—El Jefe del Gobierno japonés, Vizconde Takkanira Kato, ha fallecido de resultas de un ataque de influenza de intensidad extraordinaria.

El Ministro del Interior, Wakatsuki, que estaba desempeñando dicho cargo desde la enfermedad de Kato, probablemente presentará su renuncia, y se espera que se designe para la jefatura del Gobierno, al político japonés Vizconde Shimpei Goto, que aceptará según todas las porabilidades.

Kato ejercía su cargo desde junio del año 1924. Anteriormente desempeñó la cartera de Relaciones Exterioires en dos ocasiones. Ingresó en el servicio diplomático de su país desde el año de 1898. Actuó como embajador del Japón en Londres, donde el Rey Eduardo lo condecoró. Antes de tomar posesión de su actual cargo hizo política activa en el Japón dirigieindo el partido oposicionista. Era partidario de la acción intensa del Gobierno en todas las cuestiones de la administración.

El sucesor probable, Goto, según queda indicado, fué uno de los primeros hombres públicos de Japón que se declaró en favor del reconocimiento del régimen soviético en Rusia y desde el principio defendió el establecimiento de relaciones estrechas entre Moscú y Tokío.

KEYSTONE VIEW CO., NEW YORK

Vizconde Kato

FALLECIO DON NICOLAS CASTAÑO

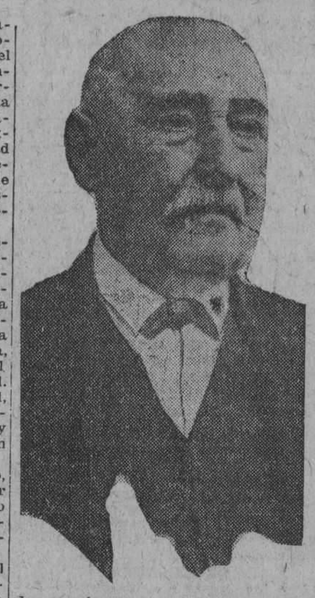

En Cienfuegos, su residencia habitual y a la avanzada edad de noventa años, ha dejado de existir el opulento hombre de negocios, banquero, hacendado, armador, comerciante y antiguo accionista de esta Empresa, Don Nicolás Castaño y Capetillo. Con la muerte de este extraordinario exponente de sagacidad financiera, desaparece, el más viejo de aquellos típicos caracteres de españoles que han sido nervio, sostén e impulsores del progreso económico de Cuba.

Don Nicolás Castaño que provenía de un tronco de vieja cepa aristocrática de Vasconia, fué, sin embargo, durante toda su vida, un "escondido". Amó sólo el trabajo y la familia. Durante los años de su venturoso enlace con la digna criolla que fué su inseparable compañera, viósele invariablemente saltar del almacén a su casa y de ésta a aquél.

Para Don Nicolás la frugalidad, la modestia, el retraimiento, constituyeron norma de su prolongada y agitadísima existencia; agitación mental, casi en absoluto.

Ultimamente ya iba poco a poco, casi tristemente, dejándose sustituir por sus subalternos fieles, como viejo cedro cuyas cambiantes hojas constituyen norma de renovación perenne.

El DIARIO DE LA MARINA, al consignar la triste nueva de la eterna desaparición del ilustre prócer, hace llegar a sus familiares y deudos, y en especial a su hijo Nicolasito, estimado amigo nuestro, la expresión de su condolencia.

Don Nicolás Castaño, a pesar de haber sido un político conservador de su época, integrista a macha martillo, rehusó, constituída la República, abandonar a Cuba, no obstante los incentivos de su posición y de ser, sin género de dudas, el hombre de negocios que gozó de más amplio crédito en la Banca de Londres.

Don Nicolás, pues, muere cubano, legando a sus hijos, cubanos todos, su cuantiosa fortuna.

EL LUTO POR DON NICOLAS

Con la muerte del señor Castaño, guardarán luto, en la Habana, algunas de las firmas comerciales más importantes de la Habana, de las que, desde luengos años, don Nicolás era socio comanditario.

CUIDADOSA INVESTIGACION AMERICANA DEL ESTADO DEL CREDITO DE CUBA

La Asociación de Hombres de Crédito de los Estados Unidos ha rendido un informe diciendo que aunque la situación mercantil y comercial es buena, se hace precisa una minuciosa investigación

NUEVA YORK, enero 27.—(A. P.)—Según el primero de una serie de informes que la Asociación de Hombres de Crédito está haciendo por medio de su Oficina de Intercambio de Crédito Extranjero, aunque la situación mercantil y comerciail de la República de Cuba es buena, adviértese la necesidad de practicar una minuciosa investigación acerca del estado de su crédito. El informe da base a concretas esperanzas de una gran mejoría comercial en la isla y demuestra que ya hay ciertas actividades comerciales que progresan considerablemente.

Mr. William S. Swingle, administrador del Departamento de Crédito Extranjero de la Asociación, que "aunque es general la confianza de que el porvenir traerá consigo notable mejoría, el resultado final dependerá en mucho del precio que obtenga la zafra azucarera. Créese que, en la isla, habrán de empeorar más las condiciones antes de que sobrevenga la ansiada mejoría".

Es de opinión que "las poco satisfactorias leyes bancarias cubanas, sobre todo en lo que atañe a las quiebras, constituyen un decidido obstáculo para el desarrollo de relaciones mercantiles adecuadas. Parece existir cierta falta de confianza, desde el punto de vista del crédito, debido a que los acreedores extranjeros no gozan de suficiente protección bajo las actuales leyes cubanas. Además, la imposibilidad en que se hallan los comerciantes de Cuba de obtener los recursos legales adecuados, deprime la moral mercantil y tiende a facilitar la evasión del pago. Tan pronto como los comerciantes de Cuba se dén cuenta de que les conviene seguir y hacer seguir los usos de la ética mercantil en sus negocios y tratar individual y colectivamente de mejorar así la situación, no cabe duda de que la situación comercial adquirirá mejor aspecto".

Después de lanzar esta opinión, dice:

"Al estudiiar los puntos de peligro que son de esperar para el año próximo, son de interés supremo la producción y los precios del azúcar. Como quiera que Cuba sólo tiene una cosecha de verdadera importancia, no se puede esperar una prosperidad real mientras el precio del azúcar no rebase el costo de producción en grado suficiente para dejar una utilidad razonable. La baja del precio del azúcar ha causado en el interior de la isla una pobreza de condiciones mercantiles que se ha propagado a los grandes centros, y aunque es probable que el aumento del consumo de azúcar haga subir los precios de este producto y tal vez a fines del verano o principios del otoño mejoren algo las cosas, es indudable que hay que observar la situación con extremada atención. Algo satisfactorio es el dato que en 1925 fué menos el número de quiebras que en 1924.

"En cuanto a la exportación de drogas, productos químicos y efectos de farmacia, las ventas experimentaron un aumento considerable. Aunque durante las postrimerías del año pasado se ha advertido lentitud en los cobros, la situación no ha variado gran cosa en relación con la advertida en 1925. Algunos comerciantes estiman quqe los cobros no mejoraron en nada durante el año pasado. En algunos casos, las cantidades percibidas fueron mayores por ser también mayores las ventas; perc la mayoría de las veces fueron menores a consecuencia de las restricciones impuestas al crédito por las casas comerciales. Respecto a las existencias, el comercio de Cuba ha estado comprando solamente lo que necesitó para hacer frente a sus más inmediatas necesidades".

(Continúa en la página 13)

NO HUBO SESION EN LA CAMARA

No celebró sesión ayer la Cámara de Representantes, por falta de quorum, reuniéndose el Comité Parlamentario del Partido Liberal, que ratificó su confianza al líder de la mayoría, señor Claret.

EL CORONEL MITCHELL RENUNCIA SU CARGO EN EL EJERCITO YANKEE

WASHINGTON, enero 27.—(A. P.)—Hoy ha presentado la renuncia de su categoría el coronel William Mitchell, la cual será aceptada a menos que las autoridades de la Secretaría de la Guerra se crean en el caso de contener su primer impulso. También ha pedido Mitchell su separación total del Ejército.

Es probable que se interpongan algunas dificultades de índole técnica; pero con toda probabilidad, el coronel Mitchell se dedicará a dar conferencias y proseguir la campaña que en favor del progreso de la aviación viene desarrollando. Fué precisamente esa campaña lo que le dió lugar a proferir en público graves acusaciones contra el Gobierno, siendo sometido a consejo de guerra por varios delitos de insubordinación.

El Presidente Coolidge aprobó hace dos días la condena de cinco años de suspensión de empleo y sueldo impuesta al coronel Mitchell.

GRAN BRETAÑA IMPONE CUARENTENA A LAS PROCEDENCIAS DE FLORIDA

NASSAU, Islas Bahamas, enero 27.—(A. P.)—El Vice-cónsul británico en Miami, Florida, ha dado cuenta al Gobierno de las Bahamas de cuarentena casos de viruela presentados en aquel Estado. La Junta de Sanidad de esta ciudad ha decretado inmediatamente una cuarentena de catorce días contra la Florida.

Hay aislados en puerto tres barcos a bordo, de los cuales se efectúan intensas fumigaciones vacunándose a la tripulación. Tómanse toda clase de medidas de precaución, a pesar de que hasta ahora no ha ocurrido aquí ningún caso. Acaba de instalarse una poderosa estación de fumigaciones.

SE EFECTUARA POR LA TARDE LA CABALGATA

A las cuatro saldrá la cabalgata del niño que ha sido organizada por la comisión del turismo

LA SALIDA Y LA LLEGADA

Iniciará su marcha la cabalgata en el Parque de Maceo y vendrá a disolverse en el Parque Central

HABRA VARIOS PREMIOS

Instrucciones dadas por el comité del turismo para el mejor éxito de este lucido festival

Esta tarde a las cuatro se celebrará la Cabalgata del Niño, organizada por el Comité de Turismo de la Asociación de Comerciantes de la Habana.

La Cabalgata del Niño forma parte del programa de festejos proyectado por el referido organismo con el fin de añadir incentivos a la temporada invernal. Hemos adquirido del Comité las instrucciones definitivas sobre la Cabalgata y las transcribimos a continuación.

La Cabalgata partirá del Parque de Maceo, a las cuatro en punto de la tarde, tomando a lo largo del Malecón y el Prado (acera de los pares) hasta la confluencia de las calles San José y Zulueta, para situarse en el Parque Central, frente a la estatua de Martí.

El orden de la Cabalgata será el siguiente:

1.—Ciclistas.
2.—Patinadores.
3.—Automóviles de pedales.
4.—Banda Municipal de Música.
5.—Juguetes del Comité de Turismo de la Asociación de Comerciantes.
6.—Carrozas del propio Comité.

(Continúa en la página 13)

SOBRE UN INCIDENTE SOCIAL

Discretamente, como corresponde a un asunto surgido de interpretaciones nacidas entre personas de alta representación social, intelectual y política, el incidente originado días pasados en una reunión del gran mundo ha ido aplacándose, desvaneciéndose y cayendo en el olvido. Oficialmente se han publicado notas aclaratorias, con las que se deja en el lugar de las dignas actitudes a las personas que tuvieron una hora de resonancia y encontrados comentarios.

Nos referimos al eco que despertaron unas supuestas palabras dichas por el señor Ministro de Francia en la Habana. Ello, como decimos, ha sido correctamente aclarado.

El DIARIO DE LA MARINA, buscando cerca del diplomático en cuestión la palabra definitiva que sirva de último comentario al asunto, ya, repetimos, ventilado satisfactoriamente, encomendó a un redactor una visita al señor Ministro. Y de una conversación muy atenta y amable, pudo sacar en consecuencia que alimenta el personaje en cuestión las más vivas y sinceras simpatías hacia la sociedad cubana. "Jamás he tenido para Cuba y los cubanos—dijo textualmente el señor Ministro—el más leve propósito incorrecto u ofensivo". Y es hasta con asombro como se muestra ante la suposición de que otra actitud pudiera suponérsele.

La impresión que sacamos de esta visita creemos de justicia exponerla públicamente, congratulándonos, por otra parte, de hacerlo.

TELEFONOS DEL "DIARIO"

PARA QUEJAS Y SUBSCRIPCIONES LLAMESE A LOS NUMEROS

M-8404 y A-5334

CUPONES

VIAJES A ESPAÑA y FRANCIA

Diez cupones dan derecho a UN VALE NUMERADO para el sorteo de cuarenta pasajes individuales, de ida y vuelta, con $350 de dieta por persona, y uno familiar para cinco personas, en camarote de lujo, con 10.000 pesetas.

De las BASES para la distribución de premios:

9a—Los favorecidos con estos premios, presentarán en la Administración del DIARIO DE LA MARINA el vale premiado, cuyo nombre, escrito en el mismo, habrá de corresponder a la matriz que queda archivada.

10a—Los poseedores de los vales premiados podrán traspasar sus derechos a otra persona, cumpliendo los requisitos legales de cesión.

11a—El DIARIO DE LA MARINA tendrá el derecho de exigir a los premiados la debida identificación.

IMPORTANTE.—Todas las cartas referentes a los Obsequios del DIARIO y las que contengan cupones para canjear, diríjanse así: DIARIO DE LA MARINA. Apartado 1010.—Departamento de obsequios. Habana.

M.E.C.D. 2016

POR LOS JUZGADOS

A VIRTUD DE DENUNCIA DEL SEÑOR SECRETARIO DE JUSTICIA SE INICIA UNA CAUSA POR TESTAMENTO FALSO

En el espigón de Santa Clara fueron detenidos ayer en los momentos en que subían por una cuerda a bordo del vapor americano Cartago, tres individuos.—Otras noticias de ayer

Por el jefe de la policía particular de la Flota Blanca, fueron detenidos ayer en el espigón de Santa Clara, en los momentos en que subían por una cuerda a bordo del vapor americano Cartago, los españoles Manuel Ramos Cortiza, de 37 años, vecino de Aguacate 7; Miguel Cortiza Moreiro, de 34 años y Angel Díaz Cortizo, de 41 años y vecinos de Villegas número 2, y más tarde, Francisco Bolaños Ferrer, de la raza negra, de Matanzas, de 26 años y vecino de Oficios.

Manifestaron los tres primeros que pensaban embarcarse para los Estados Unidos como polizones, pues de acuerdo con dos marineros del citado buque y un negro de apellido Bolaños, le habían pagado a este último, cien pesos cada uno, recibiendo en cambio un recibo y las instrucciones para poder llegar a la cubierta del barco sin ser vistos.

El Bolaños negó la acusación, pero como los recibos presentados por los detenidos estaban firmados por él, cosa que se comprobó, fué dejado en libertad por el Juez de Instrucción de la Sección Primera, mediante fianza de 200 pesos.

Los otros tres sujetos quedaron en libertad.

La Flota Blanca perdió en este viaje clandestino de los Cortiza, según el jefe de policía, 54 pesos por cada viajero.

LADRON DETENIDO

Por la policía fué detenido ayer el blanco Antonio Díaz Yebra, de España, de 25 años y vecino de Ravo 84, por ser la misma persona que el día anterior había cometido un robo de prendas por valor de 406 pesos a un vecino del hospedaje sito en Arsenal 42.

Presentado el acusado al vecino citado, que lo es Juan Sánchez Cabañas, éste le reconoció, pues aquél usa un bigotico "inglés".

Presentado al Juez de Instrucción de la Sección Segunda, esta autoridad lo remitió al vivac.

ROBO EN UN SOLAR

En la tercera estación de policía denunciaron ayer María Moret Aguirre, de España, de 25 años, y Carlos Alvarez, vecinos de los cuartos 1 y 44 del solar sito en Zulueta 32, segundo piso, que los candados de sus respectivas habitaciones habían sido violentados, faltándole a la primera, ropas y dinero por valor de diez pesos y al segundo, nada, por no haber podido los autores romper la cerradura que a más del candado había en la puerta de su cuarto.

HURTO DE UN AUTOMOVIL

José López Baltar, de España, de 22 años, vecino de Belascoain 124, denunció en la octava estación de policía, que hace días dió para que lo trabajase, a Rafael Pérez, de San Cristóbal 39, el auto número 6290 y que como quiera que ha desaparecido, se considera perjudicado en la cantidad de 800 pesos.

ROBO EN EL COLEGIO DE LA SALLE

Los sirvientes del Colegio De La Salle, sito en Carlos III número 14, Antonio Rodríguez, de España, de 21 años e Isaac Ortega Caballero, de igual nacionalidad, de 27 años de edad, denunciaron ayer en la séptima estación de policía que al regresar a su habitación, la encontraron abierta y después de practicar un registro, el primero notó la falta de varias piezas de ropa de vestir y dinero en efectivo, todo lo que aprecia en sesenta pesos, y el segundo, la falta de un peso en billete americano, que había dejado guardado en un saco, el cual no se robaron.

Creen haya sido el autor un individuo vestido con uniforme, el cual al hallarles en el patio del colegio y preguntarle qué deseaba, les dijo que era el chauffeur del doctor del Valle.

NO HA REGRESADO NI CON EL TASAJO NI CON LA CARRETILLA

Manuel Jiménez Merchan, de Santiago de Cuba, de 48 años de edad, vecino de Romay 17, denunció en la octava estación de policía, que hace unos días dió a Emilio Acevedo y Martínez, de la Habana, de 43 años, vecino de Cepero 3, Cerro, una carretilla conteniendo 125 libras de tasajo para que las vendiese al por menor y que como no ha regresado, se considera perjudicado en la cantidad de 61 pesos.

CHAUFFEUR ROBADO

Rafael Rigau González, del Caimito, de 40 años, vecino de Concha 480, en la ciudad de Cárdenas, dió cuenta en la primera estación de policía que guiando el camión de su propiedad, número 375, de la matrícula de Cárdenas, al llegar a Lamparilla y Compostela, tres individuos desconocidos le sustrajeron tres piezas de tela que aprecia en la suma de 177 pesos.

TEME NO LE PAGUE

Al Juez de Instrucción de la Sección Segunda, denunció ayer Julio Lariot, natural de Cuba, mayor de edad, del comercio y vecino de Industria 129, que el día 3 de noviembre del año 1921 entregó, en calidad de préstamo, al 3 por ciento anual, la suma de 500 pesos a Andrés Lorenzo Zamora, vecino de Aguila 120, dando éste en garantía dos automóviles que poseía; pero como dichos autos, sabe los ha vendido, teme no le pague ahora dicha suma de dinero.

DESAPARICION

En la sexta estación de policía denunció el negro Juan Manyel Cárdenas Cuesta, dé Matanzas, de 21 años de edad, vecino de San José 113, que desde hace dos días falta de su domicilio, Corrales 155, su padre Narciso Cárdenas, de la raza negra, de 58 años, temiendo le haya ocurrido alguna desgracia.

PROCESADOS

Por los Jueces de Instrucción de las Secciones Primera, Segunda y Tercera, fueron procesados ayer los siguientes individuos:

Isidro de Castro Britin, por disparo de arma de fuego, señalándosele fianza de 500 pesos.

Manuel Escobar, por estafa, con 500 pesos de fianza.

José Castaño Manrique, y Juana Rodríguez Ortiz, (a) Yeyita, por atentado, con fianza de 200 pesos cada uno y Daniel Ríos (a) Chino, por robo, quedando en libertad bajo fianza de 200 pesos.

SUICIDIO

El doctor Arias, en la casa de salud Covadonga, reconoció ayer el cadáver de Venancio Fernández Fernández, socio del Centro Asturiano, que anduvo todo el día de ayer y el anterior, dando vueltas por los jardines de La Covadonga y que apareció tendido, sin vida, en los servicios sanitarios del pabellón Genaro Pedroarias.

No presentaba lesiones en su hábito externo y debió fallecer a causa de haber ingerido un tóxico. Se le ocupó en los bolsillos una carta dirigida al Juzgado, en la cual expone que por su mala situación y por las contrariedades que para él ha tenido la vida, decidía quitársela. Le será practicada la autopsia al cadáver hoy en el Necrocomio.

JUGADOR DE FOOT BALL LESIONADO

En la casa de salud La Balear, fué asistido ayer de la luxación de las articulaciones del codo y muñeca derechos, José Fábregas Soler, español, de 21 años de edad, jugador del equipo de balompie Cataluña, y vecino de Bernaza 72, que jugando al foot ball en Almendares Park, cayó al suelo a causa de haberle empujado Carol Weis, de nacionalidad húngara, causándose dichas lesiones.

INTOXICADO

Por haber ingerido bebidas, sufrió una grave intoxicación Pelayo Díaz Lorenzo, español, de 22 años, vecino de la bodega situada en Ayesterán 16. Fué asistido en la casa de salud Covadonga.

CAYO EN SU DOMICILI

Al caer casualmente en su domicilio en Puentes Grandes, Real 7, José Martínez Barreiro, español, de 42 años, se causó una contusión con probable fractura en la tibia izquierda. Fué asistido en Emergencias.

INTOXICACION

Micaela Arce García, de 17 años, vecina de Cerro 651, sufrió una grave intoxicación al tomar unas gotas de tintura de yodo, recetadas por un facultativo. Fué asistida en el tercer centro de socorros por el doctor Sousa.

LABOR DEL JUZGADO CORRECCIONAL DE LA SECCION CUARTA

Según los datos estadísticos recopilados en el Juzgado Correccional de la Sección Cuarta, se radicaron durante el pasado año de 1925 a 1926, 20.679 causas por faltas; 3 mil 734, por delitos y 6.737, por hechos casuales, dando un total de causas radicadas durante todo el año de 21.050.

Clasificando por meses este gran número de causas radicadas, corresponden al tiempo que en que desempeñaba interinamente dicho Juzgado, el Licenciado Pablo Gómez de la Maza, es decir, desde el día 7 de septiembre al 31 de diciembre, un total de 10.900, que de se descomponen en la siguiente forma: 8.000 juicios por faltas; 1.200, por delitos y 1.700, por hechos casuales.

Además, quedan pendientes de resolución 2.000 causas por faltas, 150 por delitos, que sumadas a las diez mil novecientas despachadas, dan un total de más de trece mil causas, en las que en el breve período, de escasos cuatro meses, ha intervenido, despachándolas o tomando sobre ellas acuerdos, el licenciado Pablo Gómez de la Maza, actual Juez Correccional de la Sección Cuarta.

Además, se han recibido 514 exhortos, de los cuales han sido despachados por el Juez interino referido, ciento cincuenta.

La labor rendida por el Juzgado Correccional de la Sección Cuarta, es grande y la actividad desplegada por el licenciado Gómez de la Maza, hace que se encuentren al día los asuntos del Juzgado, siendo eficientísima su labor al frente de dicho Juzgado Correccional.

CAUSA CRIMINAL QUE PROMETE SER RUIDOSA

Con el número 134 de 1926, se ha radicado en el Juzgado de Instrucción de la Sección Cuarta, ante el Licenciado Augusto Saladrigas, la denuncia formulada por el Secretario de Justicia, el Licenciado Jesús María Barraqué, por el supuesto testamento falso hecho para despojar a los herederos de Andrés Mederos Pérez, prominente miembro de la Asociación Canaria. En esta causa la acusación se sigue principalmente contra el señor Pedro R. Morera y otros individuos.

Se ha personado a nombre de los herederos el culto y conocido joven abogado doctor Wilfredo H. Brito, prometiendo esclarecer los hechos para que los culpables de la falsedad sean castigados.

Hasta el día de hoy han declarado varias personas de relieve social y económico y todo parece que va encaminado a demostrar la verdad de los hechos y que laten en la opinión pública como una falsedad.

Quince años de reclusión

Según leemos en la prensa de la ciudad de Orizaba, de México, en el juicio oral allí celebrado para conocer el crimen cometido por la joven de 18 años, Rosa Querol, dando muerte al Dr. Carmelo Rodríguez, hijo de nuestro estimado amigo el doctor Sr. Adrián R. Echevarría, colaborador del DIARIO, fué condenada por el Tribunal.

La pena, aunque severa, 15 años de reclusión fué bien recibida por la opinión según refleja en los periódicos de Orizaba y del mismo México.

La sentencia se considera excesiva—dice un importante diario capitalino—por parte de los amigos y de la familia de Querol, pero el resto de la población estima que es en escarmiento "a fin de que no siga la desmoralización de las buenas costumbres de las mujeres de Provincia que siempre ha dado prueba de buenos sentimientos."

CALAMARES RELLENOS
EN SU TINTA Y EN TOMATE
ANTONIO ALONSO, Hijos Vigo, España.

Dr. Gálvez Guillem
IMPOTENCIA, PERDIDAS SEMINALES, ESTERILIDAD, VENEREO, SIFILIS Y HERNIAS O QUEBRADURAS, CONSULTAS DE 1 A 4
MONSERRATE, 41
ESPECIAL PARA LOS POBRES DE 3 Y MEDIA A 4

PARA SU NIÑO LECHE KEL LA MEJOR

Al Desayunarse
No hay nada mejor para satisfacer el apetito por las mañanas que pan y mantequilla, y café que contenga una buena proporción de la tan deliciosa y nutritiva
Leche Condensada
MARCA
FAVORITA

FAVORITA LECHE CONDENSADA

Comité patriótico pro Domitila García de Coronado

La Habana, enero 27, 1926.

General. Sr. Gerardo Machado.
Presidente de la República
Ciudad.

Honorable señor:

Enterado por la prensa periódica que usted ha sancionado una Ley de nuestro Congreso, concediendo un crédito por la cantidad de $2.500.00 a nuestra digna compatriota doña Domitila García de Coronado, con el fin de que pueda publicar un libro sobre cubanas ilustres, hónrome en dirigirle estas líneas.

Existe un Comité Patriótico constituído por distinguida damas y estimados ciudadnos y que preside el doctor señor Gonzalo Aróstegui y cuyo Tesorero es el coronel señor Fernando Figueredo Socarrás, dos compatriotas meritísimos, con el justiciero propósito de colectar para obsequiar con una modesta casa a la benemérita y prestigiosa compatriota señora Domitila García viuda de Coronado por su intensa labor patriótica y cultural. Ella ha sido, además, ¡41 años! Profesora. Está cargada de años y de merecimientos.

De modo que ha realizado usted una obra noble, altruista, al sancionar dicha Ley que le otorgó, patrióticamente, nuestro Congreso y así podrá tener la inmensa satisfacción de poder publicar su tan ansiado libro que tan útil será para enriquecer nuestra cultura Patria.

Reciba, pues, la expresión de gratitud sincera de éste Comité Patriótico.

De usted respetuosamente, **MARIO R. BOMBALIER, Secretario General.**

BIBLIOGRAFIA

"EL ECO CIENTIFICO"

Hemos recibido el último número de esta importante revista mensual correspondiente al mes corriente, cuyo sumario en extremo interesante, muestra cómo su director el Dr. Landa mantiene a envidiable altura en esta segunda época su notable revista.

Ademas de la hermosa biografía del Dr. Gordón y de Acosta, inserta del propio director Dr. Gabriel M. Landa, un concienzudo estudio demostrando que la Villa de Trinidad es la mejor localidad en Cuba para los tuberculosos.

Prueba el Dr. Landa científicamente las bondades de aquella comarca y lo fácil que sería, con una pequeña carretera llegar al hermoso Valle de San Juan de Letrán, cerca del cristalino Tabaya, valle seco, resguardado de los vientos del Norte, donde se respira un ambiente puro y balsámico, donde el agua se desprende de las peñas saliendo de su mismo corazón, donde el silencio invita al descanso; sitio ideal, en fin, para la curación de la tuberculosis en su primero y segundo período.

Multitud de razones exhibe en su docto artículo el Dr. Landa, y de desear sería que las Cámaras ahora que de tal suerte se preocupan los poderes públicos, por la higiene, estudiasen este magno problema. Un sanatorio modelo podría hacer de aquel lugar un emporio de la salud.

Una ley sobre las pensiones de los Veteranos

En entrevista con el Honorable Presidente, el General Betancourt sobre las pensiones pendientes de pago de los Veteranos de la Independencia acogidos a la Ley General de las mismas, el Sr. Presidente manifestó que se proponía enviar un Mensaje al Honorable Congreso en solicitud de que lo autorizara a tomar de los fondos del Tesoro las cantidades necesarias para realizar el pago de las pensiones que por carencia de fondos no han sido satisfechas, autorizando a la vez al General Betancourt para hacer conocer a sus compañeros su patriótica determinación.

CALVICIE
Esta palabra no existiría de naberse inventado antes, la fórmula científica con que se fabrica el jabón "Joro", el que hace reaccionar la raíz de su cabello, haciéndolo más coposo, brillante y hermoso. Evita la caspa, canas y enfermedades del cuero cabelludo. Si usted hubiera usado antes "Joro" no fuera ahora calvo.
Compre su jabón "Joro" (Rubio, Castaño o Negro), en cualquier farmacia o Sedería de la República, con preferencia en "El Encanto fin de Siglo", "Casa Grande", "Casa Wilson, "Taquechel", "Peluquería Martínez", "La Modernista" y otros establecimientos. Muestras mediante recibo de 10 centavos en Sellos de Correos para gastos de franqueo, directamente a F. Rodríguez Leal. Apartado 1307. Teléfono M-4711. Habana.
C 31 Alt. 2d-10

R. I. P.

La Sra. Pilar San Martín de Grau
El Señor Francisco Grau y Viñals

Fallecidos en esta ciudad el 29 de Enero de 1924 y el 22 de Enero de 1925, después de recibir los Santos Sacramentos y la Bendición Papal.

El viernes 29 del actual a las 9 de la mañana, en la Iglesia del Espíritu Santo, calle de Cuba esquina a Acosta, se efectuarán honras fúnebres por su eterno descanso; a cuyo acto, sus hijos y demás familiares invitan a sus amistades, rogándoles los recuerden en sus oraciones, favor que agradecerán.

Habana, 27 de Enero de 1926.

C 880 2d 27

VINO NOURRY
YODOTÁNICO
El mejor medio de Administrar el Yodo
DOSIS
ADULTOS: Una cucharada grande. NIÑOS....... Una ó dos cucharadas de las de café. Antes de ó durante las comidas.
Sustituye ventajosamente el Aceite de Higado de Bacalao y los Yoduros.
LINFATISMO
ANEMIA
AMENORREA
ENFERMEDADES PULMONARES

F. COMAR & FILS PARIS
SE VENDE EN TODAS LAS FARMACIAS ACREDITADAS

Asociación Nacional de Veteranos y Patriotas

COMISION REORGANIZADORA

Sabido es que esta Colectividad propuso inicialmente fuese recordado el justiciamiento de los patriotas Francisco de Agüero y Velazco y Andrés Manuel Sánchez, en Puerto Príncipe, Camagüey, el 16 de marzo de 1826. Este centenario no puede ser desconocido, ni menos desdeñado por el pueblo cubano que disfruta de su actual estado político merced a los ingentes sacrificios de aquellos patriotas primogénitos y otros no menos honorables que les imitaron y sucedieron continuando su gloriosa obra.

El Comité organizador de los actos que deben recordar dicho patriótico centenario está constituído por los señores siguientes:

Capitán José Muñiz Vergara, Coronel Manuel Despaigne, Coronel Luis YeroMiniet, Comandante Nicolás Pérez Stable, doctor José Guerra López, eneral Enrique Loynaz del Castillo, General José Lara Miret, Doctor Juan Ramón Xiqués, Doctor Juan Ramón O'Farrill, Dr. Germán Wolter del Río, Comandante Rogerio Zayas Bazán, Doctor Miguel Angel Céspedes, Abelardo Mola, Aquilino Lombard, Doctor Horacio Martínez Franque, General Llaneras, Coronel Gonzalo Pérez Andrés, Coronel Enrique Thomas, Teniente Coronel Delfín Aguilera, Doctor Evelio Rodríguez Lendián, Doctor Emilio Núñez Portuondo, Doctor Domingo de Para Raffo y José Antonio Villena, Alcalde Municipal y Gobernador Provincial de Camagüey, respecticamente los dos últimos.

Ayer 27 del corriente se efectuó, la primera Junta de este Comité en la Oficina de Veteranos y Patriotas, Edificio "Robins", Departamento 509.

Por los señores miembros que concurrieron acordóse.

Primero: Conmemorar el primer centenario de la ejecución de los dos citados patriotas.

Segundo: Que entre los actos que deben celebrarse esté una gran velada, el 16 de marzo próximo en uno de los principales teatros de esta capital, con sujección al programa que debe hacer una sub-comisión constituída por los señores José Muñiz Vergara, Pérez Stable, O'Farrill y doctor Guerra López.

Tercero: Que se escriba e imprima un Folleto histórico respecto del acto que se conmemora, que se acuñe, grabe e imprima en una medalla simbólica especial el mismo hecho; y que se gestione la emisión de sello especial de este centenario como recuerdo que puede constituir alto factor divulgativo no solo en nuestra República y nuestra América, sino en el mundo culto, todo, ya que los coleccionistas filatélicos conceden gran importancia a sellos especiales como el que se propone.

Cuarto: Interesar que sea considerado como día festivo, en cuanto a que las escuelas públicas y privadas y todos los otros Centros docentes de la República concedan el derecho de no asistir a clases en tal día a sus respectivos educandos en mérito de la significación histórica y patriótica del misma.

Quinto: Invitar para la velada de que se trata en el artículo segundo de este escrito al señor Presidente de la República y distintas autoridades nacionales, provinciales y municipales, así como a distintas personas propicias a ver con simpatía la orientación que precede.

De los acuerdos sucesivos se dará conocimiento en forma análoga a la presente.

Por la regeneración de Cuba.
La Comisión Reorganizadora.

EL AYUNMIENTO DE MAJAGUA

Ha visitado nuestra Redacción la Comisión que procede del rico pueblo de Majagua, integrada por los señores Pedro A. Valdés, Director del periódico "El Eco" y Manuel Suárez Linares, comerciante y político majagüense.

El compañero señor Valdés, nos ha facilitado detalles muy importantes sobre el futuro municipio, próximo a crearse, los cuales daremos a conocer más adelante.

Por hoy solo nos concretamos a saludar a los comisionados por Majagua deseando que su trabajo en el Senado lo vean coronado por el éxito, cual sucedió en la Cámara de Representantes.

Deseaba Bañarse En Agua Fría
Las señoras no tienen necesidad de someterse a privaciones en la comida y otras comodidades por ciertos síntomas provenientes de su naturaleza femenina; hay otra cura, como lo atestigua la carta siguiente:
Tuxtepec, México, Sept. 30 de 1924.
"Tomé el Cardui como único recurso, pues había ya tomado otros remedios para estos cólicos (uterinos) que sufrí por espacio de cinco años, y no encontré quien pudiera hacerlos desaparecer. Estaba yo vedada de bañarme en agua fría, y de comer fruta. Hoy gracias a su maravilloso invento me hallo sana de este mal que día a día me estaba aniquilando."
Gavina C. Gomez de Carrera.
Car-4

RADIO
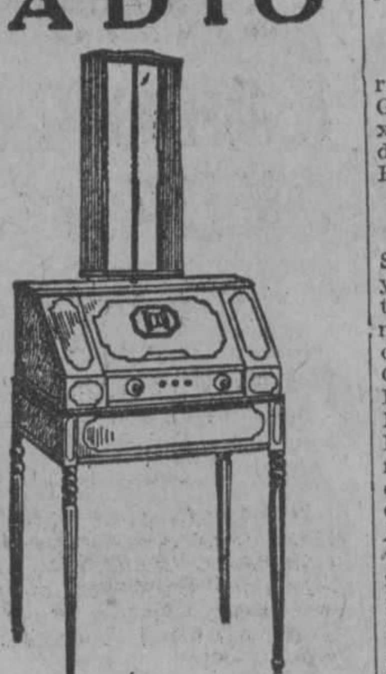
Radiola 28 Aparato Super-Heterodyne de ocho tubos de un solo control, selecto en extremo. Produce gran volumen con pilas, pero si se emplea en combinación con el alto-parliente se puede utilizar la corriente eléctrica.
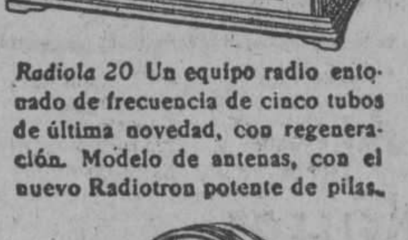
Radiola 20 Un equipo radio entonado de frecuencia de cinco tubos de última novedad, con regeneración. Modelo de antenas, con el nuevo Radiotron potente de pilas.
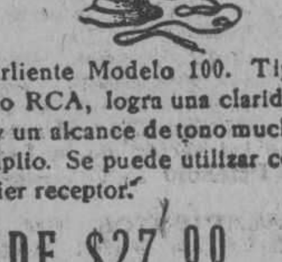
Alto-parliente Modelo 100. Tipo de cono RCA, logra una claridad nueva y un alcance de tono mucho más amplio. Se puede utilizar con cualquier receptor.
DESDE $27.00
HASTA $630.00
Vendemos a plazos.
GASTON, RIVACOBA Y CO.
Importadores de maquinaria y efectos eléctricos.
Habana número 96.
Teléfono: A-8777.
C 624 alt. 2d 19

LIMPIA PLATA NIQUEL 40 ¢.
LIMPIA FIJO DA ESPLENDOR.
SARRÁ BUENAS FARMACIAS Y FERRETERIAS.

Dr. Gonzalo Pedroso
CIRUJANO DEL HOSPITAL MUNICIPAL DE EMERGENCIAS
Especialista en Vías Urinarias y Enfermedades venéreas. Cistoscopia y Cateterismo de los uréteres. Cirugía de Vías Urinarias. Consultas de 10 a 12 y de 3 a 5 p. m. en la calle Avenida de la República 254.

DR. FELIPE GARCIA CAÑIZARES
Médico del Hospital San Francisco de Paula. Medicina General. Especialista en Enfermedades Secretas y de la Piel. Gral. Aranguren 119, (antes Campanario). Consultas: lunes, miércoles y viernes, de 3 a 5. Teléfono M-6763. No hace visitas a domicilio.
C 10897 Ind 2 d

Dr. Hernando Seguí
GARGANTA, NARIZ Y OIDO
PRADO 38; DE 12 A 3

AVISO
EL DR. GARCIA AMADOR
Especialista en Enfermedades de la Piel, Sangre y Secretas, de las Facultades de París, Londres y Berlín, ha trasladado su gabinete a San Miguel número 21, entre Industria y Amistad. Consultas de 10 a 12 y de 4 a 6. Teléfono A-4561.

HIGIENE DE LA DENTADURA
CEPILLOS-SARRÁ
"POPULARES" 15¢
EXTRA "HY-GIE-NIC" 25¢
ELIXIR DENTIFRICO SARRA 25¢
POLVOS DENTIFRICOS CARBOLICOS SARRA 15¢
BUENAS FARMACIAS Y SEDERIAS

ANUNCIESE Y SUSCRIBASE AL DIARIO DE LA MARINA

Estación Terminal

MOVIMIENTO DE VIAJEROS Y OTRAS NOTICIAS

AL CENTRAL "CAROLINA"

Ayer fué al central Carolina, ubicado en Coliseo, el Presidente de la Compañía Azucarera, hacendado don Manuel Flores Pedroso.

TOURISTAS

Desde hace varios días, salen para el Central Providencia, San Antonio de los Baños y Matanzas, nutridos grupos de touristas, de los que se encuentran en esta capital disfrutando de nuestro clima.

ARTURO R. DE CARRICARTE

Nuestro compañero el señor Arturo R. de Carricarte, fué ayer a Cienfuegos en asuntos relacionados con la ruta que siguió el Apóstol Martí.

ALVARO SANCHEZ BATISTA

Procedente de su central Senado, llegó ayer el hacendado señor Alvaro Sánchez Batista.

ENRIQUE SCHWIEP

Acompañado de su esposa la señora Antonia Pozo regresó de Sagua la Grande el competente Secretario Auxiliar de la Administración General de los Ferrocarriles Unidos, señor Enrique Schwiep.

TREN EXPRESO LIMITADO

Por este tren llegaron del Central Stewart: el señor Rogelio Sardiñas y su esposa; Gibara: el Representante a la Cámara, señor Rafael Padierne; Santiago de Cuba: el doctor Waldo Castroverde, Agileo Darias; Santa Clara: Gonzalo Escobar y familia, Diego Mestre; Camagüey: Nicolás Meneses, Alejo Calvo y sus hijas Luisa, Lola y Elena; Nuevitas: Aurelio Martínez y familiares; Banes: el Representante a la Cámara señor Carlos de la Torre; Ciego de Avila: Abelardo Tous, Miguel Robau, Roberto Reed, Horacio Escudero, la señora del doctor Casimiro Esquirós y familiares; también de Santiago de Cuba: el Teniente del Ejército Nacional, Edmundo Nín y su esposa que vienen con motivo de la gravedad de su señora madre, el señor José Navarrete, la señora María Ana Tamayo, la señora Catalina Tamayo de Neyra.

TRENES DE CAIBARIEN Y CIENFUEGOS

Llegaron por estos trenes del Central Covadonga: el hacendado Manuel Carreño; Cienfuegos: Luis Núñez, Enrique Padrón; Remedios: el Representante a la Cámara Manuel Capestani, Sagua la Grande: el señor Ricardo Lago, Severo Fuentes.

TREN A CAIBARIEN

Fueron por este tren al Central Progreso: el señor Manuel Goriolzarri; Camajuaní: José Prieto Garcías; Cienfuegos: Basilio Ortiz, Horacio Cancio y familiares; Artamisal: Alejandro López; Yaguajay: Damián Soret y familiares; Cruces: el señor Leopoldo Fuster, doctora Odilia Cepero, señorita Alicia Mercedes Fuster y Cepero; Caibarién: Lázaro Carrillo y familiares; Matanzas: Pablo M. de la Cruz, Antonio Ruiz; Santo Domingo: Angel J. Larios y familia; Cárdenas: Generoso Santos y sus hijas Luisa y Matilde Fernando Campos; Colón: Federico Batle y señora, Aquilino Sastre y familiares, Augusto Parra; Sagua la Grande: Daniel Montero.

TRENES ESPECIALES ELECTRICOS

Hoy llegarán de Calabazar un tren especial con más de doce coches recogiendo los niños de las Escuelas Públicas que vienen a la Parada Escolar desde aquel lugar y estaciones intermedias. De Güines y Guanajay también vendrán trenes con niños de las escuelas públicas.

De Gabriel se correrá un tren especial a Güira para transportar niños.

LA COMPAÑIA DE ARQUIMIDES POUS

A Matanzas fué ayer la compañía teatral de Arquímides Pous.

UNA FIESTA EN MINAS

Ayer el tren número 3 que va a Caibarién hizo parada en la estación de Minas para dejar a varias familias que allí iban para asistir a una misa en acción de gracias en el Santuario de la Virgen de la Caridad.

Regresaron por el tren de Colón.

MR. HUMBERT A PINAR DEL RIO

El Jefe de Tráfico de los F. C. Unidos, señor J. G. Humbert, fué acompañado de familiares a Pinar del Río, utilizando el coche salón número 500 agregado al tren número ochenta y tres.

Regresarán hoy.

J. F. SOSVILLA

El Superintendente del Distrito Oeste señor J. M. Sosvilla regresó a Artemisa acompañando al señor Jefe de Tráfico.

EL TREN DE SANTIAGO DE CUBA

Este tren llegó retrasado ayer habiendo tenido que cambiar su locomotora en Coliseo.

NERVIOS
Líbrese de ellos, atiéndalos, cuídelos. No los deje excitar, sobrepóngase a ellos, domínelos y será feliz. El enfermo de los nervios es un desgraciado, no puede ser dichoso. Todo le molesta, todo le disgusta. Combata la neurastenia y el mal de nervios con Elíxir Antinervioso del Dr. Vernezobre.
Cómprelo en boticas.
Dr. J. Vernezobre
Fíjese que la etiqueta tenga esta firma. Ella garantiza legitimidad.

E. P. D.

EL SEÑOR

MANUEL FERNANDEZ MORANO

HA FALLECIDO

Y dispuesto su entierro para hoy jueves 28, a las cuatro de la tarde, los que suscriben, esposa, hermanos, sobrinos y demás familiares y amigos ruegan a las personas de su amistad encomienden su alma a Dios, y se sirvan acompañar el cadáver desde la Quinta "La Benéfica", al Cementerio de Colón; favor que agradecerán.

Habana, 28 de enero de 1926.

Isabel Fernández y Menéndez de Fernández, Balbino y Luis Fernández Morano; Luis Fernández y Sarmiento; Paulina Sarmiento; María y Aurora Seoane; Antonio Martínez; Camilo Sarmiento y doctor Bablo Parras Mueces.

978—1 d.—28 en.

ALHAJAS
Procedentes de empeños, realizamos, a precios de imposible competencia, infinidad de caprichosas alhajas en platino, oro y plata. Seguimos dando dinero a módico interés. CAPIN Y GARCIA
CRUZ. U-2385
LA REGENTE NEPTUNO AMISTAD

SOLO 25 CENTAVOS
-LUJOSISIMOS-
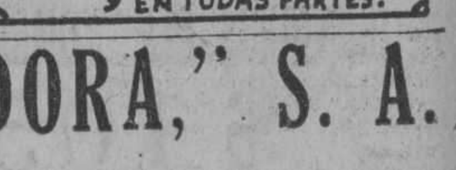
PERCHEROS SARRÁ COMPLETOS
EN BUENAS FARMACIAS Y EN TODAS PARTES.

"LA REGULADORA," S. A.

De orden del señor Presidente cito a los señores accionistas para que concurran a la Junta General Ordinaria que se efectuará el próximo Viernes día 29 del actual, a las ocho de la noche, en M. Aldama 97, altos.

Habana, Enero 23 de 1926.

El Secretario Contador,
H. Gonzál--

ORDEN D EL DIA

Lectura del acta anterior.
Informe de Glosa.
Lectura del Balance General.
Asuntos Generales.
Elecciones parciales.

C 777 2 d 25-28

ESPEJUELOS
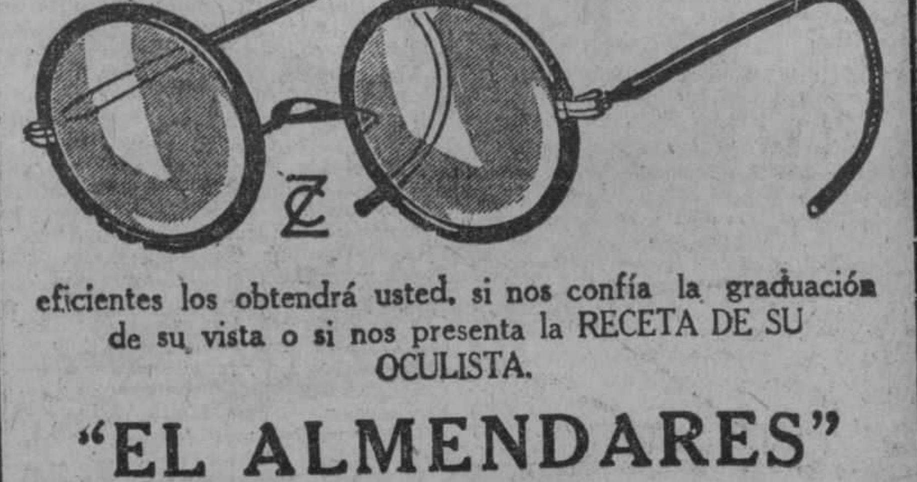
eficientes los obtendrá usted, si nos confía la graduación de su vista o si nos presenta la RECETA DE SU OCULISTA.
"EL ALMENDARES"
LA CASA DE CONFIANZA
PI Y MARGALL (Obispo) 54
Presidente Zayas (O'Reilly) 39 entre Habana y Compostela.
HABANA
Nota: Gratis enviamos catálogos de Espejuelos, Impertinentes, Gemelos, Microscopios, Telescopios, Barómetros y Termómetros.

M.E.C.D. 2016

CRONICA DE TRIBUNALES

AYER DICTO LA AUDIECIA SENTENCIA ABSOLUTORIA A FAVOR DEL VIGILANTE RODRIGUEZ MATADOR DEL CAP. ANTON

Se le aprecia la eximente completa de legítima defensa. El teniente Thomas también fué absuelto; pero el también teniente, López Gobel fué condenado a 1 año y 1 día de prisión

EN EL SUPREMO

Recurso declarado sin lugar

La Sala de lo Criminal del Tribunal Supremo ha declarado sin lugar el recurso de casación establecido por el procesado Gustavo Ramírez Ríos, jornalero y vecino de Marianao, contra el fallo de la Sala Primera de lo Criminal de la Audiencia de la Habana, que lo condenó a la pena de 3 años, 6 meses y 21 días de presidio correccional, como autor de un delito de robo.

Insustanciable

Dicha Sala declara insustanciable el recurso de casación que interpuso Luis M. Fernández, contra el fallo de la Audiencia de Pinar del Río, que lo condenó en causa por estafa.

SEÑALAMIENTOS EN EL SUPREMO PARA MAÑANA, VIERNES

Sala de lo Criminal

Pinar del Río.—Infracción Código Electoral. José Leal. Letrados, Corzo y Castro Dueñas. Ponente, Vandama.

Habana.—Quebrantamiento. Simulación de contrato. Francisco Orué. como acusador privado. Letrado, Alemán. Ponente, Salcedo.

Habana.—Lesiones por imprudencia. Daniel Méndez. Letrado, Gutiérrez de Celis. Ponente, Bordenave.

Habana.—Lesiones por imprudencia. J. A. Rondón. Letrado, Guas. Ponente, Caturla.

Habana.—Homicidio por imprudencia, Lorenzo Cordero. Letrado, Azcárate. Ponente, Portuondo.

Habana.—Lesiones, Rogelio Cowley. Letrado, Pérez. Ponente, Salcedo.

Habana.—Robo flagrante. Pedro Pérez. Ponente, Bordenave.

Oriente.—Estafa, tentativa. Ponente, Azcárate.

Infracción. Habana.—Hurto y defraudación. Miguel A. Castané. Ponente, Palma. Letrado, Roig.

Sala de lo Civil

Habana.—Estela Cifuentes contra Antonio Insúa, S. en C. Ponente, Portuondo. Letrados, Galiana, Rivero, Touriño.

Habana.—Isidro U. Castillo contra Fernando Galguera. Ponente, Edelmann. Letrados, G. Valdés y Torre.

Oriente.—Accidente del Trabajo de Diego Durán, contra la Compañía de Seguros Cuba. Ponente, Avendaño.

EN LA AUDIENCIA

Procedimiento sumario hipotecario seguido por don Agapito Cagigas

En el testimonio de lugares del procedimiento sumario hipotecario seguido en el Juzgado de Primera Instancia de Güines, por José, Alonso y María Luisa Gómez Mena y Agapito Cagigas, éste como esposo de la última, contra la sociedad anónima Central Mercedita S. A., se dictó auto por el Juez declarando sin lugar el recurso de reposición interpuesto contra la parte de la providencia que negó la solicitud de que se constituyeran en administración los bienes hipotecados.

Y apelada dicha resolución, la Sala de lo Civil de la Audiencia ha revocado el auto y la providencia concordante y ha ordenado al juez disponga que los ejecutantes se encarguen inmediatamente de la administración de los bienes hipotecados y embargados hasta tanto se verifique la venta de los mismos, y no hace especial condena de costas.

Pensión a un soldado del Ejército Libertador

La expresada Sala de lo Civil ha declarado no haber lugar a revisar el auto del juez de Primera Instancia de San Antonio de los Baños, que concedió una pensión a Nicasio Alvarez Alvarez, como soldado que fué del Ejército Libertador, ascendente a trescientos pesos anuales. Se dudaba que Alvarez fuera el mismo que, con ese nombre, prestó servicios a la causa por la Revolución Redentora.

Juicio ejecutivo establecido por la "National Coal and Oil Company of Cuba"

Ante el Juzgado de Primera Instancia del Norte promovió juicio ejecutivo la Sociedad Anónima National Coal and Oil Company of Cuba, de esta Capital, contra Jenaro Fernández Peña, comerciante de la ciudad de Manzanillo y el juez declaró nulo el juicio, que versa sobre cobro de cantidad, mandando que se alzara el embargo sobre los bienes del ejecutado.

La parte actora, inconforme, estableció apelación, la que, resuelta por la Sala de lo Civil, ha sido declarada sin lugar, confirmándose, por tanto, la resolución del juez, que basó su fallo en que la letra que se pretendía cobrar no tenía fuerza ejecutiva.

Pensión a un miembro del elemento civil de la Revolución

Se ha declarado, por la Sala de lo Civil, dejándose sin efecto, el auto del juez de Primera Instancia del Oeste, que concedió una pensión de dos mil cien pesos a Alberto Conspiere Jiménez, que perteneció al elemento civil de la Revolución cubana, durante los años de 1895 a 1898. No apareció en los Archivos del Ejército Libertador que Conspiere perteneciera a dicho elemento civil.

Pleito en cobro de cantidad

Ha sido confirmada por la Sala de lo Civil, la sentencia del juez de Primera Instancia del Este que declaró sin lugar la demanda de Gustavo Mejías, abogado de esta como cesionario de Timoteo González, contra Clemencia Díaz Sellén, a la que se absolvió de la demanda, en la que se pretendía el cobro de una cantidad.

LA MUERTE DEL CAPITAN ANTON EN EL BAR "LA VICTORIA", DE ANIMAS Y ZULUETA

La Sala Segunda dictó sentencia por la que absuelve al Vigilante Rodríguez, apreciando en su favor la eximente completa de legítima defensa

En la tarde de ayer la Sala Segunda de lo Criminal de la Audiencia, integrada por su prestigioso Presidente titular Dr. Balbino González y los Magistrados Dres. Carlos Valdés Faull y Ramón J. Madrigal dictó sentencia en la causa instruída al Vigilante de la Policía Nacional José María Rodríguez por la muerte del Capitán del Ejército Sr. Ricardo Antón y contra los Tenientes José Luis López Gobel y José María Alonso Thomas, por atentado.

En favor de Rodríguez aprecia la Sala, conforme lo solicitó su defensor, Dr. Felipe González Sarraín, para quien representa el fallo un triunfo, la eximente completa de legítima defensa y lo absuelve del delito de homicidio que se le imputó.

También absuelve la Sala al Teniente Alonso Thomas, porque, según lo alegó el Dr. Fermín Aguirre, su defensor, no cometió el delito de atentado que le fué atribuído.

En cambio, la Sala condena al Teniente López Gobel a la pena de 1 año y 1 día de prisión correccional, como autor de un delito de atentado y a 31 días de encarcelamiento, por lesiones menos graves.

He aquí los fundamentos de Derecho y parte dispositiva de la sentencia:

CONSIDERANDO: Que los hechos que se declaran probados, constituyen un delito de homicidio previsto y penado en el artículo 416, porque el procesado Rodríguez, dió muerte a una persona, sin mediar alguna de las circunstancias enumeradas en el artículo 414; un delito complejo de atentado a agente de la autoridad, en el ejercicio de las funciones de su cargo, con imposición de manos, previsto y penado, en el párrafo inicial y número 2 del artículo 258; número 3 del artículo 259 y artículo 260, todos esos preceptos del Código Penal, modificados los dos últimos, por la Orden 225 de 1901; y de un delito de lesiones menos graves, comprendido en el número 18 del artículo 41 y castigado en el artículo 47 de la Orden 213 de 1900, no siendo de aplicación a dichos últimos delitos conexos, la regla establecida en el artículo 88 del citado Código Penal, porque resultaría perjudicial al reo; integrado el referido delito de atentado, porque el procesado Luis López Gobel, le pegó un golpe con la mano a un agente de la autoridad, que estaba vestido de uniforme y en el ejercicio de sus funciones, como lo es, el requerir a un oficial del Ejército, que había vejado a unas señoras y el invitarlo después que lo insultó gravemente a que lo acompañase a la estación de policía correspondiente.

CONSIDERANDO: Que no tiene justificación alguna la actitud de desobediencia y menosprecio que adoptaron desde un principio, el capitán Antón y el teniente López Gobel, ante el requerimiento de conducirlos a la mencionada estación, que al primero hizo el vigilante Rodríguez, y mucho menos, la agresión de que ambos oficiales le hicieron víctima después, porque el capitán no sól ohabía cometido una vejación a unas señoras, sino que a la reconvención del agente de policía, increpó a éste y lo injurió gravemente, realizando con ello un delito de injurias a un agente de la autoridad, en su presencia y en el ejercicio de sus funciones, siendo en ese momento FLAGRANTE el delito, por lo que, el vigilante de policía, procedió de acuerdo en todo, al tratar de llevarlos detenidos, con lo preceptuado en el artículo 51 de la Ley de Procedimiento Militar, sin realizar extralimitación alguna y evitando quedar el hecho impune para lo cual no intentó ningún acto de fuerza, ni de violencia contra los oficiales del Ejército que se mostraban en actitud agresiva, que se hizo efectiva, cuando tocó el silbato para que acudieran otros agentes de la autoridad que le pudieran prestar auxilio en la situación inferior en que se encontraba, careciendo de toda excusa, que se le golpease repetidamente cuando tocó el mencionado silbato, pues tal acción, no podían nunca los oficiales, estimarla como una agresión personal a ellos. Integrado el delito de lesiones menos graves, porque las heridas inferidas a Rodríguez, tardaron en sanar más de ocho días y menos de treinta, con necesidad de asistencia médica e impedimento para trabajar, sin ulteriores consecuencias.

CONSIDERANDO: Que en la comisión del referido delito de homicidio concurre la circunstancia eximente de la responsabilidad criminal del número 4 del artículo 8º del Código Penal, respecto del procesado José María Rodríguez, o seéase: la de haber procedido en defensa de su persona, concurriendo los requisitos, de agresión ilegítima, porque Luis López Gobel y Ricardo Antón acometieron al citado Rodríguez dándole de golpes, sin derecho para ello, la de la necesidad racional del medio empleado para repelerla, porque al verse atacado dicho procesado, por varios individuos a la vez, herido, ensangrentado el rostro, hasta el extremo de que apenas podía ver, sujeto contra una columna y habiéndosele caído el club, utilizó su revólver contra sus agresores, sin que obste a ello, el hecho accidental, de haberse vuelto de espaldas Antón, en el momento de los disparos; la de falta de provocación suficiente, por parte del que se defiende, porque el hecho de reconvenir el policía Rodríguez al capitán Antón, de un modo comedido y al pretender al ser injuriado por éste que lo acompañase a la estación de policía, no constituye provocación alguna, por lo que debe ser declarado dicho procesado exento de responsabilidad criminal y civil y absolvérsele del delito de homicidio que le imputa la acusación particular, con la tercera parte de las costas de oficio; sin que concurran circunstancias modificativas de la responsabilidad en cuanto al procesado Luis López Gobel.

FALLAMOS: Condenando al procesado Luis López Gobel, por atentado a agente de la autoridad, sin circunstancias a un año y un día de prisión correccional y accesorias del artículo 60 del Código Penal, como autor de un delito de lesiones menos graves a treinta y un días de encarcelamiento, con abono de toda la prisión preventiva sufrida y a indemnizar a José María Rodríguez en 16 pesos moneda oficial, reclamable con arreglo a la Orden 124 de 1902.

Absolviendo a los procesados José María Rodríguez y José María Alonso Thomas, de los delitos de homicidio y del de atentado a agente de la autoridad, de que son respectivamente acusados, declarándose de oficio, las dos terceras partes de las costas de este proceso a ellos correspondientes. El revólver y 4 cápsulas, remítase al Jefe de la Policía Nacional, los dos casquillos y proyectiles arrójense, y todo lo demás ocupado, entréguese a la viuda del capitán Ricardo Antón García. Se declaran insolventes a los procesados por ahora, a los efectos de esta causa.

Así por esta nuestra sentencia, lo pronunciamos, mandamos y firmamos.—**Balbino González; Carlos Valdés Faull; Ramón J. Madrigal.**

Leída y publicada por ante mí, en su fecha, por ante mí. **Angel Cortina**, Secretario.

Penas que pide el Fiscal

3 años, 6 meses y 21 días de presidio correccional, por robo, para Justo Menéndez Díaz.

4 meses de arresto mayor y multa de 400 pesos, por infracción de la Ley de Drogas, para Enrique Pérez Fernández.

1 año, 8 meses y 21 días de prisión correccional, por rapto, para Manuel Rodríguez González.

Igual pena, por idéntico delito, para Enrique Varona López.

Y 4 años, 2 meses y 1 día de presidio correccional, por hurto cualificado por el grave abuso de confianza, para Juan Minado Gutiérrez.

Sentencias

Se absuelve a Mario Blanco Mendoza, acusado de rapto. Defendió el Dr. Emilio A. del Mármol.

A José Fernández Morales, acusado de estafa. Defendió el Dr. Juan F. Aedo del Río.

A Serafín Pedroso Roig, acusado de hurto cualificado. Defendió el Dr. Ramón González Barrios.

Y a Emilio Díaz Miraball, acusado de infracción de la Ley de Drogas. Defendió el Dr. Ricardo Lombard.

SEÑALAMIENTOS EN LA AUDIENCIA PARA MAÑANA, VIERNES

Sala Primera

Contra José C. de la Torre, por lesiones. Defensor, Dr. Escudero.

Contra Luis Morera, por perjurio. Defensor, Dr. Campos.

Contra Adolfo Villaverde, por daño a la salud. Defensor, Dr. Arango.

Contra Antonio Villela, por estafa. Defensor, Dr. Manresa.

Contra Pedro Pers, por hurto. Defensor, Dr. Alfonso.

Sala Segunda

Contra Gabriel Alfonso, por atentado. Defensor, Dr. Mármol.

Contra Juan García, por robo. Defensor, Dr. Mármol.

Contra José Fernández, por robo. Defensor, Dr. Barroso.

Contra José Romagosa, por disparos. Defensor, Dr. Barroso.

Contra José Posada, por estafa. Defensor, Dr. Escudero.

Contra Oscar Biere, por imprudencia. Defensor. Dr. Gans.

Sala Tercera

Contra José Ferrer, por atentado. Defensor, Dr. Casado.

Contra Francisco Domínguez, por rapto. Defensor, Dr. Casado.

Contra Antonio Rey, por disparos. Defensor, Dr. Demestre.

Contra Emilio Venta, por imprudencia. Defensor, Dr. Sarraín.

Contra Alfonso Bon, por daño. Defensor, Dr. Casado.

Contra José Pérez, por robo. Defensor, Dr. Aedo.

Sala de lo Civil

Audiencia.—Habana Central Company contra Decreto Presidencial. Contencioso-administrativo. Letrados, Bustamante y Herrera Sotolongo. Sr. Fiscal.

Sur.—Pedro Aguilera contra Gustavo Collantes. Mayor. Ponente, Fernández. Letrado, Menocal.

Sur.—José Piñón contra Alejandrina Calderón. Menor. Ponente, Fernández. Letrados, Garganta y Ros. Procuradores, Sierra y Pereira.

Este.—Agustina de la Guardia contra Ramón Pelayo y otros. Testimonio. Ponente, Fernández. Letrados, Rosainz y de la Guardia. Procurador, Granados.

Sur.—Banco Español de la Isla de Cuba contra Ernesto Pérez. Ejecutivo. Ponente, Landa. Letrados, Montero y Barrinaga. Procuradores, de la Luz y Socarrás.

Este.—Pedro Cué contra Buenviaje Díaz. Menor cuantía. Ponente, Fernández Letrados, Romero y Cué. Procuradores, Puzo y Recio.

Centro.—Shalco Thurling Corp. contra Infiesta e Iglesias. Ejecutivo. Ponente, Fernández. Letrados, Ledón. Procuradores, Ramírez y Barreal.

Almendares.—El Estado contra José Fernández y otros. Incidente. Ponente, Llaca. Sr. Fiscal. Letrados, Giberga y Camacho. Procuradores, Palacios y Cárdenas.

Oeste.—Braulio Cabrera contra Antonio Rivas. Tercería de dominio. Ponente, R. Acosta. Letrados, Castillo y Camacho. Procuradores, Pereira y Valdés.

Este.—María Regla Martínez y otros contra Julián Areces. Ejecutivo. Ponente, M. Escobar. Letrados, Cárdenas y Veiga. Procurador, Rouco.

Oeste.—Testamentaría de Manuela Placeres y Agustín Zárraga. Ponente, M. Escobar. Letrado, Puente. Procurador, Pereira.

Norte.—Eagle Lock Comp. contra Estefany Co. Ejecutivo. Ponente, R. Acosta. Letrado, Juncadella y Castro. Procurador, Barreal.

Oeste.—María Oliva y el Fiscal. Pensión. Ponente, M. Escobar. Letrado, Rubí. Sr. Fiscal

Recobra su bienestar con este mata-dolores

LE AGOBIABA EL DOLOR DE ESPALDA Y DE CINTURA

Un sencillo tratamiento casero la alivia como por arte de magia

No hay por qué dolor alguno deba causarnos horas eternas de sufrimiento cuando es tan sencillo y rápido quitarlo con un fácil tratamiento casero. Esta es al menos la opinión de una dama de Guatemala que lo ha probado en su propia persona.

"Casi no podía moverme por la fuerza del dolor de espalda y de cintura que me agobiaba, pero unas cuantas aplicaciones del Linimento de Sloan fueron suficientes para curarme."

Es sorprendente el rápido y benéfico efecto del Linimento de Sloan en quitar la rigidez y calmar cualquier dolor muscular. Basta aplicar un poquito para que disminuya la congestión de los tejidos enfermos, se tonifiquen los músculos y el alivio sea inmediato y completo.

El Linimento de Sloan está reconocido como un verdadero Mata-dolores, limpio, agradable y fácil de usar. Ni siquiera hay necesidad de frotarlo para que produzca sus efectos. Es, además, muy fácil de obtener porque su costo es moderado y lo venden las boticas del mundo entero.

NOTICIAS DEL PUERTO

DURANTE EL DIA DE AYER LLEGARON A NUESTRO PUERTO VEINTINUEVE BARCOS Y DOS MIL PASAJEROS

Ayer llegó a la Habana Leonardo O. Wood, hijo del ex-gobernador de Cuba.—También llegó a este puerto el vicepresidente de la Havana Electric, siendo recibido por un ayudante del Presidente

EL VICE PRESIDENTE DE LA "HAVANA ELECTRIC"

En el Megantic y en compañía de su esposa, llegó Mr. Henry W. Catlin, Vice Presidente de la Havana Electric Company.

El Presidente de la República, General Machado, amigo de Mr. Catlin, envió un ayudante a recibirlo.

EL TOLEDO

De Hamburgo, Santander, Coruña y Vigo llegó ayer el vapor alemán Toledo, que trajo carga general y pasajeros para la Habana y de tránsito para México.

Este vapor por primera vez atracó al Muelle de la "Ward Line Terminal".

Durante la travesía falleció a su bordo el pasajero señor Pedro Pajón Prieto, de peritonitis, consecutiva de un ataque apendicular.

Llegaron en este vapor los señores doctor Ignacio de Loyola, y Bustillo, Segundo del Valle y familia, José García Sánchez, Enrique Ramos, tenor; Adolfo Fernández Navas y familia, Luis Dosal, Arsenio García Redondo, Adolfo Caso, Bernardo Sánchez, Sabino Meséndez, Lorenzo Montejo, Angel Curras, José Durán García y los demás inmigrantes.

EL LEERDAM

Procedente de Tampico y New Orleans llegó ayer tarde el vapor holandés Leerdam, que trajo carga general, 17 pasajeros para la Habana y 14 en tránsito.

Llegó en este vapor el bailarín Benito García Patria.

De tránsito va para Rotterdam el diplomático mexicano señor Juan Ballesteros y señora.

EL ULUA

Procedente de Colón, llegó ayer el vapor inglés Ulúa, que trajo carga general en tránsito y 21 pasajeros, así como 28 para la Habana, entre ellos el doctor José Delgado y señora, el Capitán del Ejército Joann Westermann, que procede de Puerto Limón.

MR. WOOD

Por la vía de Key West ha llegado el joven Leonardo Osborne Wood, hijo del Gobernador de Filipinas, General Leonardo Wood, que desempeñó igual cargo en Cuba.

INSPECTOR GENERAL DE ADUANAS

También se encuentra de tránsito en esta ciudad el Inspector General de Aduanas de los Estados Unidos.

El Teniente de la Policía del Puerto, Jacinto Calvo, ha sido designado para que acompañe a dicho caballero en esta ciudad.

EL MONTEVIDEO

Ayer tarde salió para New York, Cádiz y Barcelona el vapor correo español Montevideo, que lleva carga general y pasajeros.

Van en este vapor un grupo de legionarios que ingresarán en las filas del ejército español que opera en el Africa.

LLEGARON AYER 20 BARCOS Y DOS MIL PASAJEROS

Durante el día de ayer llegaron al puerto 20 barcos de todas clases y en los de pasaje llegaron dos mil pasajeros.

SE ESPERA UN YACHT

Se espera un yacht de bandera americana, Michobo, que trae varios distinguidos caballeros norteamericanos en viaje de recreo.

EL METAPAN

Procedente de New York llegó ayer tarde el vapor americano Metapan, que trajo carga general, 52 pasajeros para la Habana y 27 de tránsito para Colón.

En este vapor llegaron los señores Juan del Gallego, osé Rivera, y el profesor japonés Sr. Hitoshi Massukoto, que viaja con pasaporte diplomático.

De tránsito para Colón viaja en este vapor el Gobernador del Estado de Massachussett, Hon. Chaning Cox y señora.

EL CALAMARES

De New York llegó ayer el vapor americano Calamares que trajo carga general, un pasajero para la Habana que es el Capitán de Marina Arthur G. Duning y los demás, hasta un total de 111, turistas.

LOS QUE EMBARCARON

En el vapor americano Northland embarcaron ayer por la vía de la Florida los señores Guillermo Simo, Tomás Gutiérrez, Adelina Gutiérrez, Oscar González, Tomás Ortega, Adelina Ortega, Francisco Menéndez Vich, Eusebio Puente, Rogelio Hevia, Ofelia Ros, Raoul Montenegro, Andrés González, Francisco González y otros.

BARCOS DE CARGA

Ayer llegaron los siguientes barcos de carga: el inglés San Leonardo, de Inglaterra, en lastre; la goleta inglesa Maplefield, de Honduras; el español Mar Adriático, de Barcelona y escalas; el alemán Westerwald, de Hamberes; el ferry Joseph R. Parrot, con 26 wagones; el francés Honduras, de Havre y escalas; el italiano Ansalto VI, de Génova.

EL JEANNE D'ARC

Al mediodía de ayer salió el crucero de guerra francés Jeanne D'Arc que estuvo varios días en este puerto a seguir su recorrido por las Antillas y en viaje de instrucción de guardiamarinas.

SALIDAS DE AYER

Ayer salieron los siguientes vapores: el excursionista Ohio, para Colón; el japonés Belgum Maru, para Houston Texas; el inglés Halesuis, para Hampton Roads; el petrolero Albert E. Wastt, para Veracruz; el Coppename, para New Orleans; el Northland, para Key West; y el Joseph R. Parrot, para Key West; el Mexico, para Progreso.

EL GOVERNOR COBB

Ayer llegó de Key West el vapor americano Governor Cobb, conduciendo carga general y 117 pasajeros, entre ellos, los señores Francisco Rodríguez, Alberto Carmona, Restituto López, y José S. Reina, y los demás turistas.

BEBA

EVIAN = CACHAT

LA MAS EFICAZ AGUA DE REGIMEN

AL POR MAYOR

DROGUERIA "SARRA"

¡¡DOS PRODUCTOS RECOMENDABLES!!

Vinos Bodegas Franco-Españolas

Chorizos Manzarbeitia

EN TODOS LOS BUENOS :-ESTABLECIMIENTOS-:

C 134 — Alt. 4d-5

TRATAMIENTO MEDICO

del Cáncer, Lupus, Herpes, Eczemas y toda clase de :: Ulceras y Tumores ::

MONSERRATE No. 41 — **CONSULTAS DE 1 A 4**

Especial para los pobres de 3 y media a 4

GINEBRA AROMATICA DE WOLFE

LA UNICA LEGITIMA

Importadores Exclusivos

: : en la República : :

PRASSE & CO.

Teléfono A-1694 - Obrapía, 18 - Habana

No descuide la tos de los niños

O pueden venir funestas consecuencias. Sus esfuerzos por limpiarse la garganta de flemas, sirven sólo para irritársela más. La Miel de Alquitrán de Pino del Dr. Bell hace soltar las flemas fácilmente, calma la irritación y quita la tos. Se compone de las medicinas quen un buen facultativo moderno receta, unidas al antiguo y sabroso remedio casero, el jarabe de alquitrán. No espere a que la necesite. Téngase siempre en casa.

En las Farmacias

Miel de Alquitrán de Pino del Dr. Bell

VELADA EN EL COLEGIO DE LOS P.P. SALECIANOS

Con motivo de celebrarse las Bodas de Oro de las Misiones Salesianas en América, tendrá lugar el día 1o. de Febrero próximo, una gran velada literario-musical en el Colegio de los P. P. Salesianos (Víbora), bajo la dirección del reputado profesor de música, señor Aurelio Hernández, a las 8 p. m. bajo el siguiente programa:

PRIMERA PARTE

D. Bosco y su obra, discurso.

Overtura de La Flauta Encantada, Mozart.

Serenata-vals, M. Burgés.

Menuetto Alltlántico, G. Karganoff.

Czardas número 2, (aires húngaros de concierto), G. Michel. Para dos violines, flauta, violoncello y piano.

Il Libro Santo, G. Pinsuti, por el excelente barítono R. P. Maestrojuán, y el quinteto.

SEGUNDA PARTE

Presentación de los reputados artistas niños Lilí y Eduardo Hernández, de trece y quince años de edad, hijos y discípulos del profesor señor Aurelio Hernández, con los siguientes números:

Gran dúo de concierto sobre melodías rusas para piano y violón, Gregoir y Leonard.

Nocturno Op. 9, número 2, para violín y piano, Chopin-Sarasate.

Capricho número 20, para violín y piano, Paganini-Kreisler.

Poesías del R. P. Zamora, de la Merced, recitadas por su autor.

Música Prohibita, melodía, S. Gastaldón.

Calma mi sed, criolla, Luis Casas.

Que haré sin ti, balada, Luis Casas, por la excelente soprano señorita Carmelina Díaz, con acompañamiento del quinteto.

TERCERA PARTE

Cuarteto en Sol Menor (primer tiempo), Mozart. (Piano, violín, viola y violoncello).

Amor y odio, canción, Granados.

El Cristo de Lezo, Zortzico, por el reputado tenor señor Valentín Urrestarazu, con acompañamiento del quinteto.

Breves palabras alusivas al acto y lugar, por el R. P. Rodríguez, de la Iglesia de la Merced.

Marcha Triunfal, de Aida, G. Verdi, por el quinteto.

VENCEDOR

Así se llama el asmático que toma Sanahogo, la medicación del asma, le dió el arma triunfante que vence su mal. Unas cucharadas alivian si está declarado, evita el ataque si está amenazando. Sanahogo se llama la salvación del asmático. Sálvese usted.

alt. — 3 E

Los Chismes de un Vecindario

Entre los males sociales, uno de los peores es el de los chismes. Se encuentran dos vecinas, le sacan la tira de pellejo a una tercera y a las 24 horas se arma la de San Quintín. Y entre las enfermedades que castigan a la humanidad, una de las peores, de las que causa gran número de víctimas, es la de los riñones y vejiga. Sus riñones no están bien si siente Ud. dolores de cintura o cadera; si tiene dificultad en doblarse o agacharse; si se siente Ud. irritado, malhumarado, sin deseos de hacer nada; si su respiración es acortada y fatigosa; si su vista está empañada; si sufre Ud. de mareos, frialdad de piés y manos, hinchazón de piés y pantorrillas, reumatismo, hidropesía, etc. Y de igual modo su vejiga no está bien si no puede Ud. contener las aguas; si siente ardor al pasarlas; si dejan asiento o sedimento en la vasija; si las pasa Ud. "a poquitos" o de gota en gota; si son turbias o de olor fuerte y desagradable o si tiene Ud. que levantarse en la noche a pasar aguas. Y para combatir los síntomas que anteceden de indisposición de los riñones y vejiga, hace ya años son conocidas del público, de los boticarios y de los doctores, las

PASTILLAS de Dr. BECKER

para los RIÑONES y VEJIGA.

Cómprelas en las boticas. Tómelas por algunas semanas. *Mientras mas pronto las tome, mucho mejor para Ud.*

Si su botica no vende las Pastillas del Dr. Becker le enviaremos un frasco por correo certificado al recibo de un giro postal por valor de 55 centavos. Dr. Becker Medicine Co., 21. Union Square, Dpto. DM. New York. N. Y.

Doctor J. A. Tremols

MEDICO

Consulado 128 entre Virtudes y Animas.

Consultas de 1 a 3.

C 575 alt. — 6d-16

CUANDO SIENTA USTED QUE LE COMIENZA UN RESFRIADO tómese el LAXATIVO BROMO QUININA para evitar la causa y para fortificar el cuerpo contra ataques de Grippe o Influenza. Es un remedio eficaz y probado. La firma de **E. W. GROVE** se halla en cada cajita.

Exquisitas Sardinas a la Cazuela

ANTONIO ALONSO, Hijos.- Vigo, España

MARZO Y DIEGO

Joyeros de SS. MM. los Reyes de España

PARIS. Rue de la Paix 22

LOS REGALOS

REVELAN claramente la distinción de quien los hace, por lo tanto, no se deben de elegir a la ligera.

Nosotros tenemos infinidad de objetos recibidos recientemente de París que le encantarán a usted y a quien reciba su obsequio.

Cada uno de ellos es una demostración de exquisito buen gusto. El que corresponde a las personas de alta esfera social.

"CASA BORBOLLA"

Prado y Trocadero — **Telf. A-0121**

GABINETES DE COCINA

Si Vd. quiere tener orden en su cocina necesita comprar uno de estos gabinetes.

Son todos esmaltados de blanco con la mesa de trabajo de esmalte de porcelana.

Tienen departamentos especiales a fin de que toda la batería de cocina quede bien guardada.

Tenemos varios modelos diferentes desde $35.00 en adelante.

VENGA A VERLOS O ESCRIBA PIDIENDO CATALOGO

ARELLANO Y CIA

CASA PRINCIPAL: MARTA ABREU (AMARGURA) Y HABANA. TEL. A 5344 — SUCURSAL: J. G. ZENEA (NEPTUNO) No. 65. TEL. M 7520 — HABANA

BRONQUITIS · TISIS · CATARROS — CÁPSULAS CREOSOTADAS del Dr. FOURNIER — Unicas Premiadas en la Exposición de París 1878 — Exíjase la faja de garantía firmada Fournier — Laboratoires PARIS 13 Rue du Cherche-Midi — Facsimile de la caja

BRONQUITIS TOS CATARROS

y cualesquiera **afecciones pulmonares** *están inmediatamente aliviadas y desaparecen luego tomando las* ***Cápsulas Creosotadas del Doctor FOURNIER***

Dichas Cápsulas son prescritas por los principales médicos del mundo entero.

DEPÓSITOS en TODAS LAS PRINCIPALES FARMACIAS y DROGUERÍAS.

EL JABON DE **La Toja** ESTA EXQUISITAMENTE PERFUMADO

1d 28

MUEBLES DE MIMBRE

ELEGANTES, COMODOS, BARATOS.

"LA CASA MIMBRE". — *GALIANO 47.-TEL. M-3393*

ALFILERES DE CORBATA

Una perla de fino oriente en la corbata de un caballero es un seguro indicio del refinamiento de quien la luce.

Ofrecemos a todo hombre elegante una maravillosa variedad de alfileres de corbata de exquisito gusto. Perlas, brillantes, cabouchons de piedras finas, etc.

CUERVO Y SOBRINOS

"Los Joyeros de Confianza"

San Rafael y Aguila — **Tel. A-2666**

2d 27

M.E.C.D. 2016

De Acá y de Allá

EL SUPLICIO DE LA ADUANA EN CORREOS.—OBISPO, BOULEVARD

Por ARMANDO MARIBONA

El departamento de Aduana del Correo habanero es una creación diabólica para atormentar a los humanos.

Cuando somos niños, el maestro nos castiga teniéndonos media hora de pié. Aquí hay que estarse a veces ¡cinco días! mañana y tarde aguardando que lo llamen a uno para entregarle el paquete que pretende extraer.

Llevo recorridos varios países y en todos ellos recibí paquetes, libros, e impresos diversos. En ninguno he sufrido las molestias que en el Departamento de Aduanas del Correo Anexo.

Es cierto que tanto en E. U. como en Europa hay que identificarse para poder extraer el paquete y aquí esa formalidad se efectúa imprudentemente rápida; también es cierto que la policía de esos países exige que cada persona se provea de carta de identidad, para llevarla siempre consigo (o bien el pasaporte). La presentación de cualquiera de estos formales documentos acreditativos basta para identificar a una persona. Inmediatamente después se busca el apellido y enseguida se procede a la apertura del paquete. Sí—como suele suceder—no devenga derechos de aduana, se marcha uno tan tranquilo. Total de 7 a 10 minutos.

Aquí tienen un solo Vista de Aduana ante quien se abre el paquete y en la mayoría de los casos su función se reduce a convencerse de que no hay nada a pagar y dice.

—Está bien, lléveselo.

Es bochornoso ver un grupo de mujeres de distintas clases sociales esperando hora tras hora de pie ¡porque no existen bancos allí!

De tarde en tarde alguna persona influyente obtiene se le despache con relativa rapidez, y esto enfurece a los postergados.

Por fortuna no oyó el jefe del ramo los insultos que le dedicaban dos yanquis en inglés, al tercer día que aguardaban.

Los empleados son en extremo corteses; pero no dan abasto. Hay un capitán de policía y dos vigilantes, porque el público es numeroso y se impacienta con muchísima razón. ¡Demasiado pacífico es que no entra a despachar los paquetes por sí mismo!

Yo he soportado el martirio de estarme de pié durante cuatro días. Al fin oí que desde el fondo alguien me gritó con fuerza:

—Fulano de Tal!

El amable policía me concedió permiso para acercarme al ventanillo desde donde me llamaban con tanta franqueza. Fuera de Cuba habrían antepuesto al nombre "Monsieur", o "Mister" o "Herr". Aquí:

—Fulano de Tal!

—Ya estoy llegando!

Me abrí paso entre el gentío y un joven que allí atiende las tarjetas azules me entregó cortesmente el paquete, informándome que no pagaba derechos.

¿Creerán ustedes que se trataba de algún objeto precioso, de algún bibelot, de algo en fin que ameritase las molestias?

Era un ejemplar de la edición dominical de "El Imparcial" de Guatemala que en París me traía al hotel el cartero.

—¡No hay derecho a molestarle a uno por un periódico! protesté.

—Viene certificado, me replicaron.

—Yo he recibido los certificados en mi casa, en Europa!

—Pues váyase p'allá! gritó alguien.

El remedio es agradable, aunque algo caro y realmente valdría la pena de no tener que apretujarse con tantos seres pacíficos y corderiles que soportan día tras día cuantas mortificaciones se les imponga sin una protesta viril, cívica, hombruna.

Ya lo saben quienes viajan:—Si queréis dar una broma pesada a algún amigo o enemigo, no tenéis más que mandarle una inocente colección de postales o un libro, o varios folletos de turismo, o simplemente un paquete de periódicos. Esto que en otro país resultaría una fineza, en Cuba se convierte, gracias a la detestable organización del departamento, en un fastidio en una molestia, en un suplicio horroroso.

Solo que menos pesimista y fatalista y resignado que los cotidianos atormentados, yo espero que el Jefe de correos tome estas líneas como un grito de súplica.

OBISPO-¡BOULEVARD!

No, mi querido reporter amigo: La calle Obispo no podrá ser nunca un **boulevar**, aunque la ensanchen y le pongan árboles, condiciones éstas imprescindibles para poder llamarse **boulevar.** (Y mucho menos si en vez de ensanchar esa calle ¡la estrechan!)

Boulevard es una avenida con árboles, que parte de centros congestionados de la ciudad hacia las afueras para descongestionar el tránsito. A Carlos III podría llamársele apropiadamente **boulevard.** Galiano, Reina, Belascoaín, etc., son **Avenidas. (Calzada** es un camino adoquinado o empedrado).

De todos modos, por si me equivoco, pregúnteselo a Mañach que es filólogo poliglota.

Peregrina idea es la de estrechar la calleja Pí y Margall.

Cada vez que un auto se detenga para dejar o recibir pasajeros, o porque se "encangreja", todo el **cordón** se detendrá, pues no podrán ir sino **de uno en fondo.** Los autos harán cola para entrar en el trillo y tardarán una hora en recorrerlo.

Las calles "Florida" en Buenos Aires, la "Fernando" en Barcelona y la "Corrida" en Gijón suprimen el tránsito de vehículos a ciertas horas de excesiva afluencia de peatones. Es un sencillo remedio.

Y lo que pueden hacer los dueños de establecimientos de Pí y Margall St. es **comunicarlos** entre sí. Ya muchas casas han adoptado el doble juego de escaparates o vitrinas y no sería difícil obtener así que las personas apresuradas transitaran por las actuales aceras, mientras los compradores o simples curiosos de novedades irían de un establecimiento a otro **interiormente** sin recibir empellones. ¿Que esto no sería sino una especie de "portales"? Bien, es cierto, portales con vitrinas por todos lados; pero ya los comerciantes saben por experiencia que los escaparates artísticamente **presentados** venden más que la oratoria del dependiente.

Notas de Tampa

DESGRACIADO ACCIDENTE

Hace varias semanas una joven americana murió al quedarse dormida en su habitación con un cigarrillo en los labios, y cuando aun se recordaban con horror los gritos de la infeliz muchacha que desesperada luchaba con las llamas que la envolvían completamente, la prensa recoge una información parecida, esta vez siendo la víctima de la temeraria costumbre un anciano de nuestra raza.

El señor Avelino Delgado, que gozaba en esta comunidad de respetos y simpatías, que contaba ya la edad de 76 años, tenía la costumbre de fumar en la cama; hace años sufrió el susto de despertar a causa del agudo dolor que le produjera la quemadura del tabaco que le cayera en uno de sus brazos.

Mas esta vez la fatalidad jugó parte primordial, y el infeliz anciano al darse cuenta ya estaba envuelto en llamas su lecho, y parte de los muebles de la habitación. En lo apurado de su situación no encontró remedio al mal, hasta que a los gritos de angustia su hija abandonó su habitación para correr en auxilio del señor Delgado, al que condujo hacia el cuarto de baño, al mismo tiempo que se telefoneaba urgentemente a la ambulancia. Pocos momentos después fallecía en uno de los hospitales locales casi carbonizado, mientras que los bomberos conseguían aplacar las llamas, que hicieron estragos en la residencia que hoy está de duelo.

Las pérdidas materiales se calculan en tres mil pesos.

EL PROBLEMA DEL TRAFICO

Cientos de casos se han presentado en la corte que tiene a su cargo las violaciones de las leyes de tráfico, asunto que en esta ciudad se está haciendo un verdadero problema.

En las arterias principales de la ciudad, la congestión diaria de vehículos hace imposible el tránsito, a más de que difícilmente se encuentra algún lugar donde colocar la máquina para acudir a las oficinas o comercios.

Ocurre también que un gran número de conductores de vehículos no está capacitado para hacerlo, y como aquí no es de necesidad ningún permiso que acredite al que maneja un automóvil como chauffeur graduado, diariamente hay que lamentar alguna desgracia o accidente.

Anoche, en la calle Doce, dos automóviles chocaron; al acudir el policía que se encontraba por aquel lugar comprobó que uno de los que guiaban estaba bajo la influencia del alcohol, por lo que fué detenido.

En el juicio que se celebrará, acaso le impongan una multa, cuando las autoridades deberían de ser inflexibles con aquellos que borrachos guían sus máquinas, pues son un verdadero peligro, ya que las más de las veces parece que el alcohol les produce delirio de velocidad.

LAS FIESTAS DE GASPARILLA

Un grupo de hombres de negocios de la localidad ha formado una compañía para llevar a la pantalla el desembarco de Gasparilla, el pirata que durante unos días se hace dueño de la ciudad, y cuyos carnavales cada año se superan.

El deseo de estos señores es proporcionarle un nuevo y atractivo anuncio a las fiestas, queriendo dar a conocer a los turistas que pudieran en años venideros llegar hasta Florida, las escenas que por vez primera se llevarán a una película. Su argumento está escrito por un famoso escritor, y en la película trabajarán verdaderas estrellas cinematográficas, entre las que se barajan los nombres de reputadas celebridades.

Paco SOUSA.

Almanaque de Barry 1926

El más solicitado por el número de datos interesantes que publica: Cálculos Astronómicos, Estaciones, Eclipses, Datos Religiosos, Recetas de Cocina, Cuentos, Poesías, etc.

Si Vd. no recibe un ejemplar en su casa, pídalo al Sr. M. C. Tello, Manzana de Gómez 514, Habana, quien lo enviará por correo.

SAN RAFAEL Y RAYO
M-7063

TENIENTE REY Y HABANA
A-6724

C 897 Id 28

Los Trabajos Intelectuales

generalmente constituyen un estorbo para el ejercicio físico que requiere el buen funcionamiento de las vías digestivas. De ahí el gran número de enfermedades sin carácter específico que estragan la salud y perjudican el vigor intelectual. En estos casos se recomienda, para compensar la falta de ejercicio físico, el uso de la

ENO "FRUIT SALT"
(Marca de Fabrica)
SAL DE FRUTA

Este preparado reune las propiedades valiosas de frutas maduras, constituyendo un excelente refresco y laxante suave, de efecto benéfico en el sistema nervioso. Se puede tomar en cualquier momento, sin inconveniente alguno. Exíjase la única legítima.

De venta en todas las farmacias, en frascos de dos tamaños
Preparado exclusivamente por
J. C. ENO, Ltd., Londres, Inglaterra
Agentes exclusivos:
HAROLD F. RITCHIE & CO., Inc., Nueva York, Toronto, Sydney

Se Fué el Callo

Gracias a "Gets-It"

Nunca sabrá cuan fácil puede deshacerse de los callos y callosidades hasta que haya usado "Gets-It." Simplemente aplíquense unas gotas y el dolor intenso desaparece, el callo se encoje y pronto podrá arrancarlo con los dedos. Nunca falla. Cuesta muy poco. Se vende en todas partes. E. Lawrence & Co., Chicago, E. U. A.

BAHAMONDE Y Cía. JOYERIA PLATERIA

OBRAPIA 103-5, ESQ. A PLACIDO (ANTES BERNAZA)

Todo nuestro moderno surtido de joyería fina es obtenible a precios que se distinguen por su economía.

En artículos propios para regalos, de plata legítima, y de metal plateado, presentamos alta calidad por poco costo.

BUREAU DE PIGNORACIONES

Por cualquier cantidad en DINERO que se demande y a razonable interés, hacemos operaciones reservadas, exclusivamente sobre joyas y artículos de valor.

CASINO ESPAÑOL DE CIENFUEGOS

La Directiva de esta Colonia Española, que ha de asumir el gobierno y administración de la misma durante el año 1926, ha quedado constituída en la forma siguiente:

Presidentes de Honor: Sr. Cónsul de España; Excmo. Sr. don Esteban Cacicedo y Torriente; señor don Nicolás Castaño y Capetillo; señor don Alejandro Suero Balbín; Excmo. señor don Laureano Falla Gutiérrez; señor don Torcuato Ruiloba y Ruiloba; Excmo. Sr. don Miguel Villanueva Gómez; señor don Modesto del Valle y Blanco; Iltmo. y Reverendísimo señor don Valentín Zubizarreta y Unamunzaga, Obispo de esta Diócesis; Rvdo. Padre don Cándido Incháurraga, S. J.; Sr. doctor don Alfredo Méndez Aguirre; señor don Juan G. Pumariega; señor don Modesto Novoa y Moure; señor don Ramón Alvarez Menéndez; señor licenciado don Pedro Fuxat y Seuret

Presidente: don Ramón Alvarez Menéndez; Vicepresidentes: primero, don Inocencio Ansola Bocanegra; segundo, don Pedro Bouso Redonde.

Secretario General, don Julián Fernández Rojo (por un año).

Vicesecretario: don José Ganduxé Margarit.

Tesorero: don Celestino Alvarez Menéndez.

Vicetesorero: don Manuel Hartasánchez Gutiérrez.

Bibliotecario: don Joaquín Ramos García.

Comité pro Sesión Unica

Esta Comisión ha dirigido a cada uno de los señores Senadores de la República, el siguiente escrito:

"Habana, 26 de Enero de 1926.—Honorable señor: En el Senado se halla la Ley de la Sesión Unica votada por la Cámara de Representantes, y la cual es objeto del mayor interés por parte de todos los empleados públicos.

"La Comisión que nos dignamos presidir, desde hace tiempo está haciendo gestiones por el régimen de la sesión única para todo el año; pero ya que la Cámara aprobó la Ley por seis meses, del primero de Mayo al 31 de Octubre, esta Comisión interpretando el sentir de los empleados públicos, ruega a usted dé su voto a favor de la misma en virtud de las razones que la fundamentan.

"Respetuosamente, señor Senador, le dirigimos la presente en la seguridad de que usted, amante de la justicia y del bien humano, no defraudará las esperanzas que alientan y estimulan a los componentes y fieles servidores del Estado, la Provincia y el Municipio, que le quedarán profundamente agradecidos. Con nuestras gracias y reconocimiento, somos de usted con toda consideración, AQUILES ORTEGA, Presidente; JORGE L. CUERVO, Secretario".

Centro Español de Regla

BENEFICIO PARA EL HUERFANITO ALEMAN

Esta noche se celebrará en el Casino Español del vecino pueblo de Regla, el beneficio del huerfanito alemán, niño de 12 años, Oscar Paquett, a quien acompañarán al piano los hermanos Romeu.

Sin duda que el concierto, dado el filantrópico fin a que se destina, cual es el de aliviar la aflictiva situación de cinco huerfanitos, pues el niño Oscar tiene cuatro hermanos más, menores que él, ha de resultar, cual lo merece la desdichada familia Paquett; una obra de caridad, para la que ruega el concurso del humanitario pueblo reglano, el Casino Español.

Inquebrantable

Jamás ceden sus fuerzas, jamás pierde energías, jamás se debilita, jamás decae, el hombre que, precabido, sabe tomar las Píldoras Vitalinas, que reverdecen los años conservan las energías y vivifican el organismo masculino. Siga joven, tome las Píldoras Vitalinas.

alt 16 E

TERCIOPELO DE SEDA DE CHIFFON

En colores, ancho una yarda	$ 4.25
Terciopelo de seda, Piel de Foca, negro, ancho 50 pulgadas, yrda.	6.00
Cortes de Astrakán, largo 2 yardas, uno	3.25
Astrakán de primera, 50 pulgadas de ancho, yarda	8.50
Astrakán de segunda, 50 pulgadas de ancho, yarda	6.00
Flat Crep, 1½ yardas, de ancho, yarda	4.50
Crepé Mongol	$3.50
Flat Crep floreado, yarda	2.50
Crepé Floreado yarda	0.95
Satín Crep, de primera, yarda	3.25
Crep Cantón en colores, clase extra yarda	2.80
Crep Cantón de primera yarda	2.00
Crep Cantón de segunda, yarda	1.30
Crep Marroquí extra, una yarda, de ancho	4.00
Ratiné de seda, yarda	1.25
Sarga de lana, en colores, 1½ yarda de ancho, yarda	2.80
Sarga de lana, 40 pulgadas ancho, yarda	0.90
Mesalina de seda, yarda	0.80
Georgett Francés, extra, yarda	2.70
Georgett de primera, en colores, yarda	2.00
Tafetán en colores, yarda	1.20
Meteoro Francés, en colores, una yarda de ancho, yarda	2.00
Crepé Francés, una yarda, de ancho, yarda	1.50
Crepé de China en colores, yarda	0.80
Burato de primera, en colores, una yarda de ancho, yarda	1.50
Burato de segunda, en colores, una yarda de ancho, yarda	1.00
Liberty mercerizado, en colores, una yarda, de ancho, yarda	0.80
Tela China cruda una yarda, de ancho, yarda	0.70
Raso tabla de seda una yarda, de ancho, yarda	1.50
Tela Espejo, en colores, yarda	1.15
Falla de seda, en colores, yarda	0.45
Tela Rica, pieza de 10 yardas	1.15
Creas de lino, de 35 yardas, pieza	14.00
Cortinas de punto, de tres yardas, par	2.00
Gran surtido en medias de seda, en colores y Telas blancas, de Lino y Algodón.	

Servimos pedidos, al interior.

R. GRANADOS

San Ignacio 82, (entresuelos), entre Muralla y Sol Teléfono M-7073.

LOS GRANDES HOTELES DE LA HABANA

Todos los huéspedes de estos hotcles TIENEN DERECHO a recibir en sus respectivas habitaciones UN NUMERO GRATIS DEL DIARIO DE LA MARINA

Si no lo recibieron en el cuarto, reclámenlo en la carpeta del hotel

SEVILLA BILTMORE
Cómodas y frescas habitaciones Servicio completo. Gran salón para comidas y banquetes. Ticcadero esquina a Prado.

RITZ
Situado en Neptuno esquina a Perseverancia. Elegancia, confort y esmero. Todas sus habitaciones con baños y teléfonos.

PERLA DE CUBA
Frente al hermoso parque de Colón, en la calle Amistad números 130, y 132. Todas sus habitaciones son amplias y confortantes, siendo los clientes atendidos con toda solicitud.
Todas las habitaciones tienen baño y servicio privado, contando con un magnífico ascensor.

AMBOS MUNDOS
Enclavado en la calle de Obispo esquina a la de Mercaderes. El más moderno de la Habana. Todas las habitaciones con teléfono y baño y agua caliente a todas horas.

FLORIDA
De P. Merán y Ca. El más selecto hotel y restaurant de Cuba. Amplitud, comodidad, exquisito trato y gran confort

INGLATERRA
Gran hotel de muy cimentado nombre por sus muchos años de existencia. Situado en lo más céntrico y elegante de la Habana. Su confort y servicios son completos.

SAN CARLOS
El preferido por los viajeros por sus grandes relaciones bancarias y comerciales. Precios módicos. 200 habitaciones, baño y teléfono. Avenida de Bélgica número 7.

LAFAYETTE
Situado en lo más céntrico de la ciudad, valle O'Reilly esquina a Aguiar
Todas sus habitaciones amuebladas con todo confort, tienen servicios sanitarios, baño, ducha y con agua caliente y fría y teléfonos. Restaurant de primera. Precios reducidos

HOTEL HARDING
Crespo 9. Teléfono M-5619.
Dos cuadras del Malecón y tres del Prado. Moderno, limpio y fresco. Elevador toda la noche, agua caliente y fría siempre, comidas riquísimas y muy módicas

HOTEL MAISON ROYALE
Unico Hotel Francés, Americano Calle 17 esquina a J., Vedado. Plan Habitaciones frescas. Precios módicos.

GOZAN LOS NIÑOS
cuando los bañan con el suave y delicioso
JABON DE CARABAÑA

LA MEJOR TEJA AL MAS BAJO COSTO

TEJA Y CHAPA DE HIERRO GALVANIZADO
MARCA
"GLOBO"
FABRICANTES
NEWPORT ROLLING NILL COMPANY
NEWPORT KY.
REPRESENTANTE EN CUBA
JUSTO RODRIGUEZ
LONJA 534 TELEFONO A-0413 HABANA.

contra la Tos
cuando empieza
cuando aumenta
cuando persiste
se obtiene alivio inmediato con
LA PASTA DE *iodéine*
MONTAGU
De venta en todas las Farmacias

¿ES LA FARMACIA?

Le suplico me mande un frasco de la **"Pepsina y Ruibarbo Bosque"** pero tenga cuidado sea la legítima, pues me han dicho existen productos similares adulterados y el Doctor me ha recomendado tome sólo la de Bosque. Usted sabe compro siempre en su Farmacia por la confianza que me inspira.

La "Pepsina y Ruibarbo Bosque" produce inmejorables resultados en el tratamiento de la Dispepsia, Digestiones difíciles, Falta de apetito, Neurastenia gástrica, Estreñimiento, Gases, Vómitos, etc., etc.

LABORATORIO DEL DR. BOSQUE
TEJADILLO 36 - HABANA
DE VENTA EN TODAS LAS FARMACIAS DE LA ISLA

Señor Contratista:

La Compañía Cubana de Cemento Portland pone a la disposición de usted sus laboratorios del Mariel para que compruebe, en el tiempo y razón que más le conviniere, las insuperables cualidades del cemento EL MORRO, que es el único que usted debe usar en sus obras, no ya porque es un producto nacional, sino porque es un producto tan bueno como el mejor que importa del extranjero.

CEMENTO CUBANO EL MORRO

La Compañía Cubana de Cemento Portland

Manzana de Gómez 334

Tel. M-6981 :: Habana

M.E.C.D. 2016

4 de cada 5

Esos son los riesgos en la batalla contra la Piorrea. Cuatro personas de cada cinco pasadas los 40—así como miles mas jóvenes—son víctimas de esta terrible enfermedad

Proteja sus encias y salve sus dientes

Lo mismo que un barco requiere muchisima atención debajo de la linea de flotación, igual la necesitan sus dientes debajo de las encías. Si las encías se recogen, algo grave ocurre.

Los dientes se aflojan, exponiendo su base a la picadura. Las encías mismas se ponen blandas y sangran facilmente. Se forman bolsas que le dan entrada dentro del sistema a enfermedades orgánicas. Muchas veces, al recogerse, desfiguran la boca.

Si se usa a tiempo y con constancia, Forhan's para las Encías, evitará la Piorrea o detendrá su avance. Forhan's es segura, eficiente y de buen sabor. Conserva la salud de las encías, corrige los puntos débiles en éstas, endurece los tejidos de modo que le brinden a los dientes el sostén que necesitan y mantiene la boca fresca y saludable.

Forhan's es algo mas que un dentifrico: evita la Piorrea. A miles les ha probado ser beneficioso durante años. Para su propio bién pida y obtenga Forhan's, para las Encías. En todas las Farmacias.

Lo mismo que la estabilidad de un faro depende de unos buenos cimientos, así los dientes saludables dependen de encías sanas

Formula de R. J. Forhan, D. C. D.
Forhan Company, Nueva York

Forhan's
PARA LAS ENCÍAS

Mas que un dentifrico, evita la Piorrea

Agente General Exclusivo: ALBERTO PERALTA
San Juan de Dios 1. Telf. A-9136. Apartado 2349, Habana, Cuba

PARA REGALOS

Las más selectas y mejores flores son las de "EL CLAVEL"

Bouquets para novias y ramos de tornaboda desde $5.00 al de mejor calidad.

Cestos de mimbres, Caja de flores y Ramos artísticos para regalos y felicitaciones desde $5.00 en adelante.

Arpas, Herraduras y Liras preciosas para regalar a las artistas, de $10.00 a la más valiosa.

Banderas, Escudos, Estrellas y letreros de flores naturales para artistas y actos patrióticos, desde $20.00.

Enviamos flores a la Habana, al interior de la Isla y a cualquier parte del mundo.

FLORES Y CORONAS

Hacemos adornos de Iglesias y de casas para bodas y fiestas desde el más sencillo y barato al mejor y más extraordinario.

Centros de mesa artísticos y originales para comidas y banquetes desde $3.00 en adelante.

Especialidad en ofrendas fúnebres de Coronas, Cruces, Cojines y Columnas tronchadas, desde $5.00 a la más suntuosa.

Cruces-Sudario para colocar sobre el féretro, ofrenda muy fúnebre y del mejor efecto, desde $30.00 hasta $75.00 y $100.00 una.

Sudario de tul para cubrir el féretro tapizado de flores selectas y escogidas, de $100.00 hasta $250.00 uno.

VISITENOS O HAGA SUS PEDIDOS POR TELEFONO

JARDIN "EL CLAVEL"
ARMAND Y HERMANO

General Lee y S. Julio. - Telfs. FO-7238 FO-7029 FO-7937 F-3587 - Marianao

REMITIMOS CATALOGO GRATIS

SEDAS

ACABAMOS DE RECIBIR EL MAYOR SURTIDO DE SEDAS EN TODOS LOS COLORES, LAS QUE OFRECEMOS A LAS PERSONAS DE GUSTO. VEANOS

A $2.75—Crepé Georgett Romano.	A $2.80—Paño lana Belga 1½ yarda, ancho.
A $1.80—Crepé Cantón.	A $0.90—Tela China 1.
A $0.85—Crepé de China.	A $0.70—Tela China 2.
A $2.25—Crepé Meteoro especial.	A $0.85—Jersey todos colores.
A $3.50—Crepé Satín.	A $1.60—Radiam 1.
A $4.00—Satín RADIANTE.	A $1.15—Tela Espejo muy doble.
A $3.00—Crepé Marroquí 2	A $4.50—Cantón Satín 1.
A $4.50—Crepé Marroquí 1.	A $2.40—Cantón Satín 2.
A $2.50—Flat Crep.	A $2.40—Charmé Francés.
A $3.00—Flat Crep.	A $1.30—Tafetán de seda.
A $3.50—Falla de seda y lana.	A $1.70—Tafetán Faya 1a.

GRAN VARIEDAD DE SEDAS PARA NOVIAS

ESTOS PRECIOS SON POR YARDAS

LA CASA DE LAS SEDAS

SAN MIGUEL 21 ENTRE AMISTAD E INDUSTRIA

C 271 alt 10d 10

CASOS Y COSAS

TONTERIA

Al ver que era de la Cámara
el sobre, me dije: "¡Diantre!
¿Este que me escribe al DIADIO
será algún Representante
que está quejoso de aquello
que dije diez días hace
acerca del Capitolio
que va pronto a levantarse?"
Contemplando estuve el sobre
cuatro minutos cabales
sin arteverme a rasgarlo,
temeroso de encontrarme
con alguna de esas **cosas**
que dan las inmunidades,
hasta que por fin, resuelto,
lo rajé de parte a parte.
Al hallar su contenido
todos mis nervios calmáronse,
mi garganta, que hasta entonces
era de papel secante,
sin que yo supiera como,
volvió de nuevo a mojarse,
mi corazón latió fuerte
y el calor volvió a mi sangre.
Se trataba nada menos
que de una cosa importante:
"La cadena de la suerte"
—¡oh, cadena interminable!—
que me mandaba un amigo
para que yo la mandase
copiada a nueve personas...
que siguieran **atracándose.**
Debe dar la vuelta al Mundo
—advierten—; quien la tronchase
se vería desgraciado,
pues sufriría incontables
contratiempos en su vida".
No creo en infundios tales,
y a todos los que lo creen
me permito aconsejarles
que tiren de la cadena...
que es hora ya de que acabe.

Sergio ACEBAL.

DETERGENTE, como ninguno, y más exquisitamente perfumado que todos, es y está el supremo

Jabón Flores del Campo

FLORALIA Madrid

Los Trípticos Aduanales del Automóvil Club de Cuba

ALMUERZO EN EL EDIFICIO SOCIAL

Los grandes clubs automovilísticos europeos están autorizados por los Gobiernos donde radican para facilitar a sus socios ciertos pases llamados trípticos que les permitan atravesar dos o más fronteras sin necesidad de abonar los derechos aduanales que corresponden a las máquinas o automóviles en que viajan y es ésta una ventaja que todos aprecian en lo mucho que vale porque les permite realizar sus excursiones de un país a otro sin molestias ni demoras ya que con la presentación de aquellos documentos la libre vía les es concedida.

De antiguo viene tratando de obtener para sus miembros el "Automóvil Club de Cuba" esos trípticos aduanales que tanta facilidad dan para los viajes en automóvil y que todos los clubs extranjeros han obtenido para sus socios; pero hasta el presente no puede decirse que se hayan podido ultimar las gestiones que se hacían para unir estas ventajas a las muchas con que ya cuenta esta sociedad que preside con tanto celo como competencia y devoción el distinguido caballero Sr. Andrés A. de Terry.

Durante el curso de estas gestiones fueron ofrecidos al Automóvil Club de Cuba, los trípticos aduanales de que disfrutan el Real Automóvil Club de España, y el Automóvil Club de Francia por sus ilustres Presidentes respectivos, haciendo concesiones análogas el Automóvil Club de América, ofrecimientos que sin ser rechazados y sí muy agradecidos no fueron tomados en consideración atendiendo las manifestaciones y los consejos que daba al Automóvil Club de Cuba el Sr. Pierre Sánchez Abreu, muy estimado Delegado de esta sociedad en París, oportunamente consultado el cual trazaba con mano maestra y con conocimiento de la cuestión la fórmula que debía adoptar el Automóvil Club de Cuba y el proceso que debía seguir para la obtención de los trípticos aduanales en este país lo cual se lograría con facilidad adhiriéndose el Gobierno Cubano por medio de su Ministro en Francia a la Convención de la Circulación Internacional por Carreteras, convocada por el Gobierno Francés el próximo mes de abril o mayo de 1926.

Conocedora la junta directiva del Automóvil Club de Cuba de la estancia en la Habana en estos momentos de su distinguido Delegado en París Sr. Pierre Sánchez Abreu, y deseando oir su autorizada y competente opinión de viva voz sobre el camino que habría que seguir y demostrarle al mismo tiempo toda su simpatía y agradecimiento por su labor tan beneficiosa para esta sociedad, la junta directiva del Automóvil Club de Cuba, en su sesión extraordinaria del día 19 de enero de 1926, acordó por unanimidad ofrecerle un almuerzo y también al Secretario de Estado Sr. Carlos Manuel de Céspedes, que como elemento principal del Gobierno tanto puede ayudar al Automóvil Club de Cuba en el logro de lo que pretende.

En su consecuencia el martes 26 se verificó el almuerzo en el soberbio salón "Renacimiento" del Automóvil Club de Cuba" servido por el restaurant "París" que presentó a los comensales los más exquisitos platos y vinos.

Alrededor de la mesa tomaron asiento los señores: Carlos Manuel de Céspedes, Secretario de Estado; Pierre Sánchez Abreu, Delegado del Automóvil Club de Cuba en París; Andrés A. de Terry, Oscar Fonts Sterling, Antonio Díaz Albertini, Rafael Posso, Juan Aurelio Sollosso, Ramiro Ramírez Tamayo, Manuel de Ajuria, Conde del Rivero, Carlos Fonts y Junco, Alberto Crusellas, Evelio Aenlle, Manuel Ecay y Tovar, J. W. Beck, Juan O'Naghten y Alberto del Junco.

Reinó una gran cordialidad de afectos durante el agasajo cuyos principales momentos fueron aprovechados por el señor Pierre Sánchez Abreu para disertar sobre los trípticos aduanales, sobre la conveniencia de implantarlos por el Automóvil Club de Cuba, recabando después el apoyo del Gobierno Cubano para obtenerlos, prometiendo el Secretario de Estado dar todas las facilidades para el caso, lo cual había empezado a realizar con el nombramiento del Ministro de Cuba en Francia Sr. Rafael Martínez Ortiz y el Sr. Pierre Sánchez Abreu como Delegados oficiales en la Conferencia que se celebrará el próximo abril o mayo del presente año, en París, lo que fué acogido con grandes muestras de satisfacción por la junta directiva que consideró como un gran éxito estos nombramientos, éxito al que habrán de seguir otros sucesivos hasta la obtención de los citados trípticos aduanales que podrá expedir el Automóvil Club de Cuba desde sus oficinas de Malecón núm. 50, para todos sus socios que deseen trasladarse con sus automóviles al extranjero.

Fué una buena jornada la que tuvo el martes 26 del actual la junta directiva del "Automóvil Club de Cuba a la que desde estas columnas enviamos nuestros plácemes no sólo por la colaboración que presta a sus planes el Gobierno de Cuba, sino también por la importante mejora que pronto habrá de unir a las ventajas y concesiones de que disfrutan sus numerosos socios.

CURA LA CASPA EVITA LA CALVICIE

"ALOPICIDA DEU"

De venta en todas las farmacias y Perfumerías
Depósitos:
SARKA Y EL ENCANTO

C 611 1 d 17

El **NUTRIGENOL** es un tónico reconstituyente de gran valor a causa de sus componentes que son: Cacao, Coca, Kola, Carne, Glicerofosfato de Cal y Vino de Jerez. Inapreciable en todos aquellos estados en que es necesario restaurar las fuerzas y aumentar las energías orgánicas.

Anemia, Estados consuntivos, Atonía nerviosa y muscular, Cansancio o fatiga corporal, etc., etc.

DE VENTA EN TODAS LAS FARMACIAS DE CUBA

En la Primavera y en el Otoño de la Vida

es cuando la **Emulsión de Scott** mejor demuestra su poderoso alcance. Como extrañarse de que el hombre que se crió con ella cuando niño y se mantiene robusto a los 60 y pico, cuida de que se la den a sus nietos como lo más esencial para su bienestar y porvenir? Para esa preciada salud y robustez tome de vez en cuando la legitima

Emulsión de Scott

Sociedad Económica de Amigos del País

Muy importante fué la sesión que celebró el lunes pasado esta corporación tomándose, entre otros acuerdos de trascendencia, los siguientes:

Nombrar una comisión para que asista a la Asamblea General que celebrará la Federación Nacional de Corporaciones Económicas, el próximo día 30.

Someter a la consideración de la Comisión encargada de confeccionar el Programa de la Sexta Conferencia Internacional Americana, que se celebrará en esta Capital, los siguientes temas:

I.—Manera de fomentar los capitales nacionales, para recabar la mayor autonomía económica en cada nación.

II.—Necesidad de tener un código sanitario internacional de las Repúblicas americanas.

III.—Conveniencia de solidarizar los servicios de identificación criminal y policía entre las diferentes naciones.

Se acordó contribuir al Premio de Maternidad, con cien pesos.

Dió cuenta el doctor Tamayo de la visita que hizo en unión de otros miembros de la Corporación, al honorable señor Presidente de la República para tratar de los festejos que se celebrarán en ocasión de las Bodas de Plata de la República y de las atenciones de que fué objeto la Comisión por parte del señor Presidente.

Se acordó dar las gracias al honorable Presidente de la República y se nombró una comisión que tendrá a su cargo este asunto.

Se acordó felicitar al señor Presidente de la República por haber sido autorizado para la Reforma de los Aranceles.

Terminado ya el arreglo de los salones de la Biblioteca, se acordó hacérselo presente al doctor Salvador Salazar a fin de que organice la serie de Conferencias que se propone llevar a cabo.

Fueron aprobados los acuerdos adoptados por la Sección de Educación.

Se acordó hacer constar en acta la satisfacción de la Junta por los éxitos científicos del doctor Diego Tamayo y por los trabajos realizados por el Presidente, doctor Ortiz, y las distinciones de que ha sido objeto, acordándose felicitarlos efusivamente.

Se acordó felicitar a distintas entidades que han renovado sus Juntas Directivas, así como también al señor Bibliotecario, por sus donativos a la Biblioteca.

Se acuerda dar las gracias a la Real Academia de Ciencias Morales y Políticas de Madrid por el canje de sus obras con la Revista Bimestre Cubana, órgano de esta Corporación.

Se trataron asuntos de orden interior y se dió por terminada la sesión.

El viernes, día 29 del actual, celebrará Junta General Reglamentaria, a las ocho de la noche, en los salones de su Biblioteca, Dragones 62, con la siguiente Orden del Día:

1º—Dar cuenta con la liquidación del presupuesto de 1925.

2º—Dar cuenta con el informe del señor Juan G. Pumariega, como delegado de la Sociedad Económica, que visitó en España las Sociedades del mismo nombre establecidas en nuestra antigua Metrópoli.

Se ruega a los señores Amigos la más puntual asistencia.

El Ateneo Hispano-Americano de Buenos Aires

Con motivo del incidente ocurrido en Lima y que ha restado una vida útil a la intelectualidad ibero-americana, cual era la del escritor Edwin Elmore, por causa ocasional de la carta que el señor licenciado José Vasconcelos dirigió a un grupo de estudiantes de la Universidad de La Plata, en la que en un lenguaje agresivo, que seguramente no se concilia con la cultura debida entre caballeros, llegó a calificar de bufones a los señores Lugones y Chocano, la C. D. del Ateneo Hispano-Americano de Buenos Aires, resolvió encomendar a sus señores socios honorarios, doctor Carlos Malagarriga, doctor Carlos Rodríguez Etchart y Prof. don Ricardo Monner Sans, para que, como acto de protesta contra la incultura de lenguaje y desagravio a la opinión pública, redactaran el siguiente

MANIFIESTO

Lamentables hechos producidos recientemente y cuyo trágico desenlace ha repercutido con dolor en toda América, mueven al ATENEO HISPANO-AMERICANO, cuyo postulado de unión espiritual de todas estas naciones de una misma estirpe aquéllos tan bruscamente han negado, a dirigir un llamamiento a la paz y la concordia a cuantos tienen el honor y la seria responsabilidad de escribir para el público.

Las ideas dijérase que nacen, no para ser por todos compartidas, sino para engendrar, a su vez, contradicciones, de ahí se sigue que en las controversias, si la mente no se ofusca y el corazón no acelera con violencia sus latidos, cada ser pensante debe guardar a su adversario el respeto y la consideración que se merece, aún disentiendo fundamentalmente de su modo de pensar.

Ante los hechos antes recordados, nuestro Instituto protesta, pues, con la energía que da la defensa de una noble causa, de toda exageración extrema, lo que no importa negar al individuo, ni el derecho de exponer sus ideas, ni la valentía de defenderlas; mas lo que rechaza sí, por pugnar con sus fines de cultura, y la fraternal unión, que como base de su existencia predica, son los actos de violencia, partan de donde partieron.

Paz, concordia, tolerancia pide a todos los hombres pensadores de la gran familia ibero-americana, para evitar en lo futuro que momentáneo arrebato, del que el propio autor se arrepentirá más tarde, manche la honra, y aún, como en el caso reciente que motiva este MANIFIESTO, arrebate la vida a quien, con razón o sin ella, disienta del ajeno parecer.

El ATENEO HISPANO-AMERICANO solicita de la prensa de toda América un franco y decidido apoyo a fin de que el respeto y la benevolencia se abran camino en todos los espíritus, convencidos de que las mejores causas se malogran si, para defenderlas, se apela a coacciones, amenazas e insultos.

Sólo así ha de conseguirse, por el impulso general de las mentes serenas, el predominio de la cortesía, la nobleza y la altura de miras, que son el galardón característico de la común estirpe hispano-americana.

Buenos Aires, Noviembre de 1925.

Presidente.
José León Suárez.

Secretario
Eusebio R. Castex.

NOTA.—Se suplica la reproducción y circulación de este Manifiesto.

ANEMIA

usad

SANEMIL BUSTO

Enriquece la sangre y crea fuerza

El "método Bayer" para cortar los

resfriados

los catarros, la grippe, etc.

consiste sencillamente en tomar al acostarse,

Abríguese bien. Pocos momentos después empieza usted a sentirse aliviado, suda copiosamente y duerme con la más exquisita tranquilidad. Mañana, ¡fresco y sano! Si algún síntoma persiste, una o dos dosis más durante el día. Eso es todo.

La influenza enseñó al mundo dos cosas: que la FENASPIRINA es un remedio de la más alta eficacia, y que el limón es un excelente auxiliar curativo.

El "Método Bayer" es el resultado científico de esa enseñanza.

No trastorna el estómago como las preparaciones laxantes anticuadas, ni atonta como las que contienen quinina.

BAYER

Las tabletas no se disuelven en la limonada, sino se toman antes con un poco de agua.

¡Que satisfecha estoy!

NUNCA olvido mi peine de bolsillo Ace; siempre lo llevo en mi bolsa, pues es indispensable para conservar el orden y la apariencia del pelo. Me ayuda mucho a mantenerme atractiva.

Los peines de bolsillo Ace son de calidad superior y de precio razonable. Pídalos: Todas las tiendas y peluquerías los venden.

Distribuidores
Martinez Castro y Cia., S. en C.
Riola 44 Habana

ACE

Exija No. 66 "Vogue", No. 52 "Automobile", No. 58 "Criterion" No. 54 "Tuxedo", No. 50 "Full Dress", No. 3158 "Senator"

Peines "Ace"

LA ROPA DE PALM BEACH

es "lo correcto" a cualquiera hora y en cualquier parte.

Hay dibujos elegantes y "chic" para la noche—que parecen casimires finisimos.

Y hay una infinidad de dibujos bellísimos, en colores claros—que pueden compararse con la mejor tela de lino.

SI BUSCA CONFORT—FRESCURA—Y LARGA DURACION—EXIJA SIEMPRE LA TELA PALM BEACH LEGITIMA.

Ropa hecha—o cortada a su medida.

Palm Beach
TRADE MARK REGISTERED IN U.S. AND FOREIGN COUNTRIES OWNED BY GOODALL WORSTED CO.

Marca industrial registrada en los Estados Unidos y en otros países. Esta marca va en todo vestido hecho de TELA PALM BEACH LEGÍTIMA y en la orilla de cada metro de tela. Véala antes de comprar. Es su garantía de calidad suprema!

LA TELA PALM BEACH

ANUNCIESE Y SUSCRIBASE AL DIARIO DE LA MARINA

M.E.C.D. 2016

HABANERAS

JUANITO MARTINEZ

EN MARTI HOY

Gracia y simpatía.
Talento y arte.
Todo esto, y mucho más que todo esto, se reúne en Juanito Martínez.
Actor que se tiene ganada desde hace largo tiempo la voluntad de los espectadores habaneros.
Juanito Martínez, hábil e inteligente director de la Compañía de Santacruz, celebra en esta fecha sus bodas de plata con el teatro.
Veinticinco años de labor.
Sin tregua y sin descanso.

Festejando el acontecimiento ha sido dispuesta en honor del artista la función de esta noche en el teatro Martí.
Cronistas sociales y teatrales se han apresurado muy gustosos a patrocinarla.
En nombre de ellos hablará con su proverbial elocuencia para ofrecer el homenaje al político, orador y periodista tan popular doctor Lucilo de la Peña.
Magnífico el programa.
De gran atracción.

El querido cronista teatral de **El Mundo** lo da a conocer con los comentarios mejores del caso.
No tendré más que copiarlo.
Véase aquí:
Cubre su primera parte el sainete de Calonge, Luque, Soutullo y Vert, **Encarna, la Misterio,** acierto interpretativo del festejado y donde también se luce de veras Consuelo Hidalgo.
Complétase con un monólogo por Regino López.
La otra es extensa y variada, tanto que en ella aparecen números de opereta, de comedia, de zarzuela, de sainete y de ópera.
El primer género está representado por los dueti nos cómicos de **La Danza de las Libélulas** y **La Princesa de la Czarda,** interpretando aquél Consuelito Hidalgo y Jesús Izquierdo y desempeñado el otro por Blanquita Bárcenas, bella y talentosa tiple cómica que ha querido prestar su concurso a función tan interesante, y Juanito Martínez.
El segundo, por la breve producción de los Quintero, **Lo que tú quieras,** por artistas del teatro Principal de la Comedia
El que sigue, por el gracioso apunte **Acúsome, padre,** en que intervienen Consuelo Hidalgo, María Silvestre, Soledad Pérez, María Terradas y Francisco Lara.
Y el último, por el acto primero de **El Barbero de Sevilla,** que cantarán Ordóñez, Alfredo Díaz, el bajo Ruiz y coro de caballeros.
Diré ya, por cuenta propia, que con la función en honor de Juanito Martínez finaliza su temporada la Compañía de Santacruz.
Sale en tournée por la isla, empezando su jornada mañana en el teatro Sauto, de Matanzas.
Va después a Sagua, más tarde a Cienfuegos y luego a Santa Clara, Ciego de Avila, Florida, Camagüey, Nuevitas, Manzanillo y Palma Soriano hasta llegar a Santiago de Cuba, donde actuará del 6 al 16 de Marzo.
¿Quién viene a Martí?
María Tubau.
La bella y celebradísima **vedette** de la Compañía López Somoza llega esta tarde de Camagüey.
La primera función de la temporada será con **Ninetta** mañana.
La vuelta de la Tubau.
¡Cuántos a celebrarla!

(Continúa en la página 7)

SEDA ESPEJO

A 58 CENTAVOS

LA HAY EN TODOS COLORES. TIENE VARA Y CUARTA DE ANCHO. ES LA QUE HASTA AHORA HEMOS VENDIDO A $1.00. PRECIO QUE VOLVERA A VALER DESPUES DE LOS DOS DIAS QUE LA OFRECEMOS COMO OBSEQUIO A ESTE INSIGNIFICANTE VALOR.

JABON "HIEL DE VACA"
(DE CRUSELLAS)

A 52 CENTAVOS CAJA

ESTO NO NECESITA COMENTARIOS
YA LOS HARAN POR NOSOTROS.

Mañana Ultimo Día de Estos Precios

"LA ELEGANTE"
DOS CASAS CON PRECIOS DE ALMACEN
MURALLA Y COMPOSTELA Y NEPTUNO 48
TELEFONOS A-3372 Y M-1799

Colorete MAVIS de Vivaudou

Véase la diferencia que produce un toquecito de colorete Mavis

Y complete el efecto con los polvos Mavis.

V VIVAUDOU, INC.
Paris New York

OFTALMO GOTAS

FORMULA

Sulfato de zinc. . . 0.03 Grs.
Adrenalina, solución al milésimo. . . . . 2.00 Grs.
Solución de Oxicianuro de Hidrargirio al 1 por 5 mil . 25.00 Grs.

Indicado en todas las irritaciones e infecciones de la conjuntiva (catarros oculares), tanto para curarlas como para evitarlas profilácticamente. Hace cesar la inflamación, el dolor, etc., etc.

Manera de usarlo:

Instílese una gota 1 o 3 veces al día, salvo indicación facultativa.

preparado por el
Dr. ARTURO C. BOSQUE
Laboratorio: Tejadillo No. 88, Habana

ANUNCIESE Y SUSCRIBASE AL DIARIO DE LA MARINA
EL PERIODICO DE MAYOR CIRCULACION DE LA ISLA

ALMACENES
fin de siglo
VARIAS TIENDAS EN UNA

El Nacimiento de un Pueblo

Saludamos en el aniversario del nacimiento del Apóstol el alba que preside la gracia del nacimiento de la nacionalidad cubana. Martí es la luz bajo cuya pompa se abrió la flor maravillosa de la independencia de Cuba. Su palabra fué el verbo que fecundó la idea.

Y fué tan clara, limpia y persuasiva que se la elige hoy en el Solar de la Raza, en la misma España, como guía de aspiraciones inefables que aproveche por igual a todos los pueblos del mismo origen en sus anhelos hacia el designio de la confederación espiritual de las naciones hispano-americanas. Eso se pondera por los críticos más ilustres al comentar la publicación de las obras completas de Martí por casas editoriales españolas. Obras que la opinión estima entre las más interesantes de cuantas se publicaron en estos últimos años.

Es el de hoy un día luminoso en toda América. Y regocija pensar en que esta luz ilumina desde la eminencia de la soberanía de la República de Cuba.

Trajes Para Niños

DE 1 A 8 AÑOS

$8.75
DE SEDA CHINA

Estilo marinera; media manga; pantalón corto; trencilla punzó o negra en el cuello y las mangas.
Tallas de 4 a 8 años.

$11.75
DE GABARDINA INGLESA

Marineras de manga larga; el cuello y los puños adornados con trencilla de seda; emblema en el brazo; corbata de otomano; pantalón corto.
Tallas de 2 a 8 años.

$11.90
DE VELO DE LANA BLANCA

Trajecitos de media manga, con caprichosos bordados a mano; forrados con seda negra.
Tallas de 1 a 6 años.

Y UN EXTENSO SURTIDO EN TRAJES DE CREPE CANTON, RADIUM Y OTRAS TELAS. UNOS COMBINADOS CON SEDAS DE COLOR, OTROS BORDADOS A MANO; CON PLISADOS. VARIOS COLORES.
Tallas de 1 a 6 años.

DE 8 A 15 AÑOS

$7.50
DE DRIL DE HILO

Color crudo; con medio cinturón atrás; pantalón bombacho.
Tallas de 8 a 15 años.

$9.85
DE PALM-BEACH

Pantalón bombacho; colores surtidos, claros y oscuros; con cinturón o sin él.
Tallas de 8 a 15 años.

$10.00
DE LANA TROPICAL

Estilo Príncipe de Gales; pantalón bombacho; sin forro. En beige, carmelita y gris.
Tallas de 8 a 15 años.

$17.50
DE GABARDINA INGLESA

Estilo Príncipe de Gales; sin cinturón ni tachones. Lo más nuevo. En varios tonos de beige.
Tallas de 8 a 15 años.

En la esq. de San Rafael y Aguila, con pasaje interior a San José 16 y 18

GARCIA, SISTO Y CIA.

Centro Privado
Teléfono M-5991
Telégrafo "Siglo",
Habana

SE FIJO UD. EN SUS LIGAS HOY?

El hombre se distingue por las ligas que usa.
El comerciante que vende ligas

"BOSTON"

lo hace porque aprecia la calidad y la elegancia.

GEORGE TROST Co.
Boston, Mass.
Fabricantes.

Alt. ind. 27 E.

PRONTUARIO DE LEGISLACION CUBANA

Por los Dres. J. J. DE LA RIVA y E. C. BETANCOURT

Una obra de verdadera utilidad, en la que se han reunido todas las Leyes, Decretos, Reglamentos, Circulares militares, Acuerdos, Resoluciones y Aclaraciones, vigentes en la República desde el año 1899 hasta el 1924.

La diligencia y el entusiasmo de los autores, ha permitido reunir en un solo tomo, todo cuanto está desparramado en Leyes, agotadas muchas de ellas, circulares, difíciles de adquirir y Acuerdos, etc. casi imposibles de hallar en la Gaceta y demás periódicos oficiales. Con este tomo se han resuelto todas las dificultades, pudiendo hallar lo que se necesite en cualquier momento.

Precio de la obra a la rústica . . . . . $ 2.00
La misma obra encuadernada en tela. . . . . $ 2.50

PRONTUARIO DE PESAS Y MEDIDAS, por JOSE MARIA SANCHEZ

Esta es una obra de utilidad para todo el mundo. Contiene las medidas en uso en todos los paises y su equivalencia entre sí, así como su reducción al sistema métrico.
Contiene la equivalencia y tablas de cálculos de medidas cubanas, como la vara cubana, el cordel, la caballería, la besana, la cuartel; etc. y su reducción a metros.
Equivalencia y tablas de cálculos de yardas, pies, etc. reducidas a métros.
Equivalencia de medidas cuadradas de todas clases a metros cuadrados, hectáreas, areas y centiareas.
Contiene equivalencia de TODAS LAS MEDIDAS DE VOLUMEN, como galones, pipas, botellas, etc. reducidas a litros, a pies cúbicos y metros cúbicos. Así mismo tiene la manera de hacer cualquier cálculo del contenido de los tanques redondos y cuadrados y toda clase de vasija. Modo de medir terraplenes, zanjas, excavaciones, etc. Tiene también tablas de cálculos de intereses simples y compuestos y otros muchos datos de utilidad.
Precio del ejemplar a la rústica . . . . . $ 3.00

APUNTES DE FILOSOFIA MORAL Por MANUEL H. HERNANDEZ

Nueva edición que contiene las lecciones adaptadas al Programa de la Universidad Nacional, según las explicaciones del Catedrático de la materia en la Universidad Nacional, doctor Sergio Cuevas Zequeira. Esta edición, reformada forma un volumen elegantemente impreso.
Precio de la obra. . . . . $ 2.50

OTRAS NOVEDADES

NOVOA SANTOS (R.)—Manual de Patología General. Acaba de publicarse la tercera edición de esta obra notable, ilustrada con una gran cantidad de grabados y con impresión impecable. Madrid. 2 tomos en 4o. encuadernados en pasta española. $20.00

DUMAS (A). — La Circulación Sanguine Peripherique & Ses Troubles. París. 1 tomo en 4o. a la rústica. . . . . $ 4.00

BOURGET (Dr.) —Errores y Engaños de la Medicina Moderna. Estudios interesantes sobre la medicina actual. Barcelona. 1 tomo en rústica $ 0.70

RICHARDSON (A.E.) — y DONALDSON (H.) — The Smaller English House of the Later Renaissance 1660 1830. Edición ilustrada con hermosísimas fotografías y planos para arquitectos. Londres 1 tomo en folio, tela $ 7.50

THE CHILD IN ART & NATURE por Adolfo Armand Braun.—Un libro de gran valor para artistas dibujantes y pintores. Contiene gran cantidad de fotografías del natural y dibujos de todas clases, sobre los niños. Londres. 1 tomo en folio, encuadernado en tela. . . . . $ 6.50

LIBRERIA "CERVANTES" DE E. VELOSO Y CIA.
Avenida de Italia 62. Apartado 1115. Teléfono A-4958. Habana.

TENEMOS ESFERAS TERRESTRES Y CELESTES DESDE 16 Ctmts. HASTA 45 DE LA MEJOR CALIDAD. TAMBIEN TENEMOS ESFERAS PIZARRAS O MUDAS DE GRAN TAMAÑO

Ind 23-m

Belleza natural

Puede V. disfrutar de un aspecto juvenil y encantador, sin apariencia de retoque alguno, es decir una belleza tan natural que nadie podrá conocer el empleo de preparaciones de tocador.

En color blanco, carne o Rachel.

CREMA ORIENTAL de GOURAUD

Remitanos 10 centavos para una muestra. S3
Ferd. T. Hopkins & Son, Nueva York

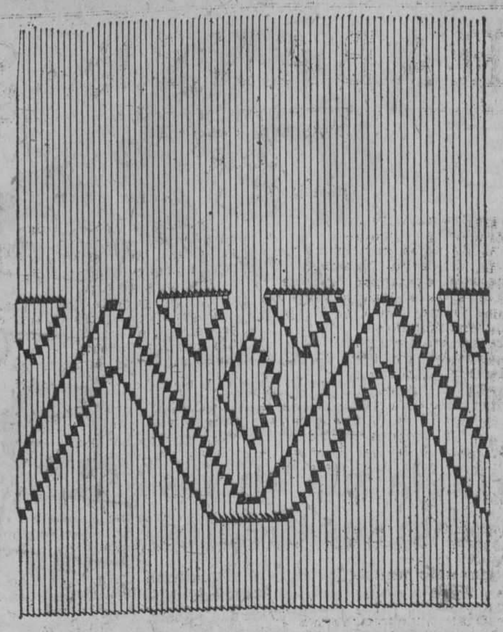

PLISADOS DE FANTASIA

Este es uno, entre los muchos dibujos que tenemos a su disposición, para que usted seleccione.

Los Plisados a base de dibujos caprichosos, constituyen la más sensacional nota registrada entre los últimos "gestos" de la moda parisién.

Un Vestido plisado en cualquiera de estas formas, representa para la mujer que lo porta, padrón supremo de elegancia.

¿Dejará usted de ser una de las primeras en lucirlos?

LIQUIDACION DE VESTIDOS

¿Ya adquirió usted alguno de los magníficos Vestidos Franceses que estamos realizando?

Su genuino origen parisino, garantiza su elegancia insuperable.

Y sus precios no pueden ser más acogedores; todos han sido marcados a la mitad y aún menos, de los precios que regían en Diciembre pasado.

Sandalio Cienfuegos y Cía.
JOYERIAS (CON TALLERES PROPIOS) PLATERIAS

PULSERAS

Nuestra variedad de Pulseras con dijes y cabuchones de piedras finas, es notable.
Ello obedece a que nuestros talleres de LA ESTRELLA DE ITALIA siempre están haciendo nuevas creaciones.
Conviene que lo sepa para que no se extravíe su buen gusto artístico. . . .

EL GALLO HABANA Y OBRAPIA — LA ESTRELLA DE ITALIA COMPOSTELA 46.

Dice un gran artista:

"Conceptuo los Pianos "THE UNIVERSITY SOCIETY NEW YORK" de lo más perfecto que se fabrica actualmente".

"La pureza de tu tono y la suavidad y exactitud de su pulsación permiten al ejecutante salir airoso en la interpretación de las obras de los más excelsos maestros".

(Fdo.) Agustín ROIG.

NOTA IMPORTANTE

El señor Agustín Roig, eminente pianista español — discípulo del Maestro Enrique Granados— ofrecerá su primer Recital el próximo sábado, día 30, a las 9 p. m., en la SALA "FALCON".

Tenemos a la venta localidades para tan hermoso festival artístico.

PIANOS, AUTOPIANOS Y FONOGRAFOS

"Más calidad por Menos dinero"

THE UNIVERSITY SOCIETY, Inc.

(La Casa de la "Mejor Música del Mundo")

Gerente: CARLOS ZIMMERMANN

Zenea, 182. Habana. Teléfono A-9317.

DEDALCIO. 912 1d-28

Sanatorio "DR. PEREZ-VENTO"
Enfermedades nerviosas y mentales. Para Señoras, exclusivamente, Calle Barreto, número, 62, Guanabacoa.

M.E.C.D. 2016

HABANERAS

(Viene de la página seis)

CASINO

NOCHES DE LOS JUEVES

En gran animación.
Favorecido por completo.
Así ha de verse hoy, en su noche de moda, el Casino Nacional.
Numerosos los **parties** concertados, uno de ellos, de la elegante dama María Luisa Gómez Mena de Cagiga.
Es de matrimonios.
Todos del gran mundo.
Aprovecharé para decir que la señora de Cagiga, según se sirvió manifestarme el martes en el **Jockey Club,** tiene decidido dar el 13 de febrero, en vez del 20, la fiesta de carnaval que ya tengo anunciada.
Se transferirá la del **Tennis,** por consiguiente, para la víspera de la Piñata.
Fechas que se invierten.
Eso es todo.
La noche de hoy en el Casino estará rodeada de muchos y poderosos alicientes.
Bailarán las Lorraine.
Edna y Della.
Hermanas las dos que vienen dando repetidas muestras de su arte, agilidad y gracia donde quiera que se presentan.
Reinará el baile desde primera hora a los acordes de la orquesta americana de Natzy en alternativa con la orquesta cubana de Grenet.
Una para el fox.
La otra para los danzones.
Y para colmo de atractivos tiene proyectado el amigo Jouffret un desfile por aquella sala de las graciosas **girls** que han venido a exhibir los modelos de la gran **maison** de Lucile.
Exhibición que iniciada en el **Sevilla-Biltmore** alcanzó en el **Jockey Club** anoche un gran éxito.
Hay primores en vestidos.
Como en abrigos.
Lo de esta noche, caso de confirmarse el rumor, no pasará de una presentación.
La exhibición en toda forma, lucida y fastuosa, queda reservada en el Casino para mañana.
Volviendo a la fiesta de hoy es seguro que llevará una nueva página de honor a la historia de la gran casa de las cercanías de la Playa.
Asegurada su animación.
Asistiré.

GRAN PLACA DE HONOR

Un acto simpático.
De gran interés.
Está señalado para las cuatro de la tarde del lunes próximo en la sede de la Legación de España.
Consistirá en la entrega a la señora Angelita Fabra de Mariátegui de las insignias de la Gran Placa de Honor de la Cruz Roja Española.
Con tan alta distinción fué agraciada, según se dijo en su oportunidad, la culta e interesante esposa del Ministro de S. M. Católica.
Un grupo de distinguidas señoras se ofreció desde el primer momento, con generosa espontaneidad, a adquirir dichas insignias.
Se promovió una colecta.
Y el éxito ha sido completo.
Forman el expresado grupo, con la Condesa de Buenavista al frente, las señoras Lolita Bonet de Falla, Gutiérrez, María Ana Barraqué de Maciá, Guadalupe Villamil de Baños, Nicolasa Zabala de Llerandi, Luisa Brown Viuda de García Mon y María Teresa Escarrá de Casares.
Recibieron adhesiones tanto de esta sociedad como de todos los centros españoles del interior.
Llevarán ellas las insignias.
Para entregarlas personalmente.

RUMBO A CIENFUEGOS

Por el Central.
Con dirección a Cienfuegos.
Salieron anoche la distinguida dama María Intriago de Madrazo y su gentil hija Mercedes.
Emprendió viaje también, acompañada de sus bellas hijas Pura y Moraima, la respetable señora Adela Castaño de Nazábal.
Otros más salieron.
Todos para la Perla del Sur.
Viaje sensible, motivado por la muerte de don Nicolás Castaño, ocurrida a las dos de la tarde de ayer.
Tanto la señora de Madrazo como la señora de Nazábal tenían relaciones de parentesco con el señor Castaño.
Poderoso hacendado.
El más rico de Cuba.

(Continúa en la página diez)

Licoreras

Entre las muchas novedades que a diario nos llegan, tenemos a su disposición un espléndido surtido de juegos para licor. De plata fina, magnífico plateado, y de cristal. Modelos de gran originalidad y buen gusto.

La Casa de Quintana
"LA CASA DE LOS REGALOS"

PARIS-VIENA
AVE. DE ITALIA, 102 - TEL. A-2859.

CRISTAL MOSER

Es digno de verse el surtido de objetos de cristal Moser, que presenta PARIS-VIENA.
Los hay en estilos tallados y grabados, con alto relieve de oro y con reproducciones de obras de arte de diferentes museos.
En los colores amatista, topacio, etc. Muy originales.

TODO ESTA MARCADO CON PRECIO FIJO

DEFUNCIONES

ENERO 27

Leopoldina Sotolongo, de la raza blanca, de 36 años. C 194, Vedado. Derrame pleural.
Estela Hernández, de la raza blanca, de 3 años. Santovenia 5. Sarampión.
Manuel Otero, de la raza blanca, de 67 años. Luyanó 15 1|2. Cáncer laríngeo.
Carmen Yero, de la raza blanca, de 62 años. Enamorados 15. Diabetes.
Jaime J. Calafel, de la raza blanca, de 47 años. Hospital Calixto García. Bronquitis crónica.
Francisco Rodríguez, de la raza negra, de 3 meses. Hospital Calixto García. Sífilis.
Estela Horta, de la raza blanca, de 18 años. Hospital Calixto García. Pielitis.
Dolores Alemán, de la raza blanca, de 65 años. Hospital Calixto García. Cáncer de la mama.
Ramón Rodríguez, de la raza blanca, de 24 años. La Benéfica. Tifoidea.
Domingo Fernández, de la raza blanca, de 46 años. Dependientes. Cáncer exófago.
Alvaro Fernández, de la raza blanca, de 29 años. Covadonga. Nefritis crónica.
Arturo Roger, de la raza blanca, de 18 meses. Estévez 47. Enteritis crónica.
Teresa Valdés, de la raza mestiza, de 18 meses. Santa Ana 44. Miocarditis.
Pastora Abkinons, de la raza blanca de 48 años. Hospital Paula. Cáncer de la faringe.
Alfredo Martínez, de la raza negra, de 26 años. Hospital Calixto García. Traumatismo.
Sixta Govantes, de de la raza negra, de 35 años. Hospital Calixto García. Apendicitis.
Julio Martínez, de la raza mestiza, de 5 meses. Quinta de Obispo sin número. Bronquitis aguda.
Emilia Targarona, de la raza blanca, de 13 años. Primelles 14. Diabetes.
Agustín Rodríguez, de la raza blanca, de 45 años. Quinta Canaria. Tuberculosis pulmonar.
Encarnación Lombillo, de la raza mestiza, de 85 años. J número 160. Mal de Bright.
Manuel Alfaro, de la raza blanca, de 50 años. Martí 50. Arterio esclerosis.
Camilo García, de la raza blanca, de 82 años. Villegas 11. Bronconeumonía.

Una madre da Vinol a su hija enfermiza

Recobró la salud y está fuerte

Iola, Kansas, E. U. A.—"Por espacio de seis años nuestra chiquita padecía de bronquitis, no tenía apetito alguno, no podía dormir, y estaba tan nerviosa que tuvimos que retirarla de la escuela. Los doctores me indicaron que solamente un cambio de clima la beneficiaría. Estábamos descorazonados hasta que un día una amiga nos aconsejó que le diésemos Vinol y después de haber tomado seis botellas cambió por completo. Ahora tiene buen apetito y se siente alegre y saludable, todo debido al maravilloso efecto de Vinol."—Sra. de F. E. Hufford.
Madres, si sus niños están delicados y enfermizos, no demoren en darles Vinol. Esta preparación contiene los elementos necesarios para fortalecerlos. Su Farmacéutico tiene Vinol y con gusto se lo recomendará. Solicite hoy mismo una botella.
De venta en las Farmacias y Droguerías
Chester Kent & Co., Distribuidores, Detroit, Mich., E. U. A.

SUPER ALIMENTO: VITAMINAS
—LACTOMARROW—
FRASCO GRANDE $1.30
SARRA Y BUENAS FARMACIAS.

¡Qué pronto contiene la caída del pelo una fricción diaria de DANDERINA!

El Encanto
Habana

Martí

HOY celebra Cuba acaso el hecho más transcendente en su historia: el natalicio de Martí. Martí fué el pensamiento, y el pensamiento precede siempre a la acción.

Pero Martí fué también mucho más...

En España ya no es solamente Unamuno el que habla maravillado de su estilo epistolar y de sus versos. Otros espíritus jóvenes estudian con el mismo amor su obra y destacan con igual entusiasmo su gloria altísima.

Y ved lo que otro espíritu joven, genuino representante de la presente generación intelectual cubana —el doctor Juan Marinello—ha escrito para la sección de **El Encanto** con motivo de la fecha que hoy se conmemora:

EL HOMENAJE

En estos días se ha tratado de honrar (honrar honra, dijo Martí) el más claro espíritu de América. Y es esta, buena oportunidad para decir, que estamos ya en tiempos de detenernos a meditar en la categoría de homenaje que se debe rendir al cantor poderoso de Homagno. Porque el homenaje que pára en mecánica rememoración, y es, a ocasiones, terreno feraz al florecimiento de la mediocridad palabrera, empequeñece la gloria del recordado. Y ese homenaje se va reproduciendo con frecuencia alarmante respecto de Martí.

No es un hecho nuevo, este de la glorificación desacertada del héroe. Deja tras de sí toda luminosa energía, con los que interpretan su cabal significación, los deslumbrados incomprensivos, no menos resueltos que los primeros en exteriorización de su fervor admirativo. Importa que no sean los segundos, quienes, cegados por la luz, canten sus excelencias. Porque ha llegado la coyuntura del homenaje hondamente amoroso, pero también, delicadamente orientado.

Debe pasarse, del discurso emocionado— plebeyamente emocionado—en que sale a plaza el carnavalesco desfile de los símiles épicos, a la plática fina, y penetrante, que lleva su fuerza en su familiar sencillez. Debe divulgarse ante todo, la virtud del cubano genial, y con ella, las normas directrices de sus concepciones políticas.

El general conocimiento de la obra de Martí, personalísima y fuerte, se intentará después, con cuidadoso tacto. Digamos también sin hipocresías, que con éxito escasísimo. La labor literaria del gigante forjador de los Versos Libres, como la del autor de Prosas Profanas, sólo es asequible y plenamente bella para los iniciados. El pueblo, el buen pueblo que él amó tanto, ignorará por siempre las más valiosas creaciones de su pluma de maravilla. Pero, como su genio alcanzó a todo, hay muchos denarios en su legado intelectual, que pueden pasar por todas las manos; mucha agua pura que el pueblo puede y debe beber largamente. Esta parte de su labor, la de menos quilates artísticos (porque el Maestro propiciaba en ella una fácil trascendencia) debe decirse en todo momento a los humildes.

Meditemos calladamente en este día, el mejor homenaje, y ante todo, amigos, que cese la exaltación momentánea e inútil: vacua palabra de un momento, para darnos el culto íntimo y vivificador de las virtudes insignes del Maestro.

Juan Marinello

(Este admirable trabajo verá también la luz en la revista "Orto", de Manzanillo, que dedica hoy un número extraordinario a Martí y que, desde que fué fundada en 1911, mantiene una orientación espiritual digna de todos los aplausos)

Una vidriera

EL ENCANTO dedica una vidriera a la conmemoración de la gloriosa fecha de hoy. El esbozo de Martí ha sido hecho por López Mèndez.

SOLIS, ENTRIALGO Y CIA.

Galiano [toda la cuadra]. San Rafael. San Miguel. Teléf. A-7221, Centro Privado

HOMBRES

Faltos de energía, nerviosos musculares, gastados por abusos de Venus, alcoholismo, pesares, estudios, etc.; viejos sin años, recobrarán las fuerzas de la juventud con el VIGOR SEXUAL KOCH de uso externo. Los medicamentos al interior, si son débiles, estropean el estómago y no producen efecto, y si son fuertes, matan la salud. EL VIGOR SEXUAL KOCH se vende en las boticas bien surtidas del mundo. Si desea determinar su grado de DEBILIDAD, pida a la CLINICA MATEOS, Arenal 1-1o., MADRID, (España), el GRAFITO SEXUAL, y lo recibirá gratis por correo reservadamente. En la Habana se encuentra a la venta en la formacia Taquechel, Obispo 27, y Droguería Sarrá.

¡NO MAS CANAS!

Ahora es posible lucir veinte años más joven

Personas que hasta hace poco parecían abuelos o abuelas se han rejuvenecido empleando una preparación casera para devolver al cabello su color natural. El señor J. A. McCrea, muy conocido en California, ha dicho hace pocos días:

"Cualquiera puede preparar en cinco minutos una mixtura que tiñe las canas y deja el cabello suave y sedoso. Basta añadir a medio litro de agua 28 gramos de "bay run", una cajita de Compuesto de Barbo y 2 gramos de glicerina. Estos ingredientes se componen en la botica y cuestan muy poco.

Apíquese esta preparación dos veces a la semana al cabello con un peine. No mancha el pericráneo, no es pegajosa ni grasienta y no se cae con el roce".

Alt. 16 Oc.

Dolor de Colmillos

Martiriza al paciente

Muelas, dientes y colmillos picados, mortifican, agrian el carácter e impiden dormir. Para curar esos dolores pronto use V.

RELAMPAGO

NO QUEMA LA BOCA

RELAMPAGO en un algodoncito, sobre la carie quita el dolor en seguida. Si usa frecuentemente RELAMPAGO, detiene la carie.

Todas las Boticas venden RELAMPAGO

Ultima Moda de París
Aretes con Piedras de Marquesitas

Los hay en 20 modelos desde $1.00 a $2.00
Precio proporcional al comercio
Almacén distribuidor

Teléfono M-9545
Apartado 1725

LA SORTIJA

PRADO 123
Entre Monte y Dragones

c 400 alt 7d-10

De charol o raso carmelita.
Tamaños del 11 1|2 al 2, $7.00.

Peletería Benejam

"BAZAR INGLES" S. RAFAEL E INDUSTRIA
HABANA-CUBA

Una Bendición Para las Personas Jóvenes y Ancianas que se Sientan Debilitadas

Millares Están Encontrando Bienestar y Alivio en Corto Tiempo. Es Sorprendente lo Pronto que Nuga-Tone Produce Beneficios

Nuga-Tone devuelve la fuerza y el vigor a los nervios y músculos debilitados. Produce sangre rica y roja, fortifica y entona los nervios y aumenta el apetito. Nuga-Tone produce un sueño tranquilo y reparador, facilita la digestión y regula las funciones de los intestinos. También produce entusiasmo, energías y ambición. Si usted no se siente bien, usted se debe a sí mismo probar el Nuga-Tone. No le cuesta nada si usted no se beneficia. Nuga-Tone es agradable para tomar y usted comenzará a sentir sus resultados en muy pocos días. Si su médico no le ha prescrito el Nuga-Tone, vaya a la droguería y obtenga un frasco. Tómelo por algunos días, y si usted no se siente mejor, devuelva el resto donde lo compró y le devolverán su dinero. Los manufactureros saben tan bien lo que Nuga-Tone hará, que requieren de los droguistas que lo garantice y devuelvan el dinero si usted no queda satisfecho. Veáse la garantía en cada frasco. Recomendado, garantizado y de venta en todas las droguerías.

Hombres flacos

Por todos lados en éste nuestro país—miles de hombres débiles y flacos estan aumentando de peso tomando las pastillas de aceite de hígado de bacalao McCOY.

Juan Martinez — que estaba enfermísimo, aumentó 9 libras en tres semanas y dice ahora—

"Un dia oí de las pastillas McCOY de aceite de hígado de bacalao—hace de esto unas tres semanas. Compré un frasquito y empezé a tomarlas. Desde entonces compré dós frasquitos más y me faltan 16 pastillas para terminarlos. Los resultados son maravillosos y nunca me he sentido mejor. Ya aumenté 9 libras."

Son inmejorables para hombres, mujeres y niños flacos, débiles, faltos de peso y nerviosos.

Pídalas a su boticario—pero hay malas imitaciones y tenga cuidado de obtener las pastillas McCOY de aceite de hígado de bacalao—las legítimas y genuinas. El frasco contiene 75 pastillas.

Posturas de Frutales y Ornamentales

PINOS COMO LOS DE LA PLAYA DE MARIANAO—FICOS BEN JAMIN COMO LOS DEL PARQUE ALBEAR. PUEDEN VERSE EN LA

FINCA "MULGOBA"

SANTIAGO DE LAS VEGAS
Sucursal:
G. Carrillo (San Rafael) 8
Teléf. A-9671

DEDALCIO
c 10892 alt 9d-3

SABANAS

DE LINO PURO, BELGA, 200 cm.	$42.00
Almohadones de lino puro, 175 cm.	$16.50
Cojines de lino puro, 75 x 75 cm.	$12.00
Juegos de cama, todo bordado, compuesto Sábana, almohadón y cojín.	$15.00
Sábanas de lino puro con iniciales bordadas.	$47.00
Sedas por yardas, Mantones, chales, ropa interior, etc., a precios de almacén.	

Servimos pedidos al interior.

Zulueta y Rey, Fabricantes de Confecciones e Importadores de Tejidos
Aguila 137. - Tel. A-8415
Habana

C 628 Alt 6 d 20.

ANUNCIESE Y SUSCRIBASE AL DIARIO DE LA MARINA

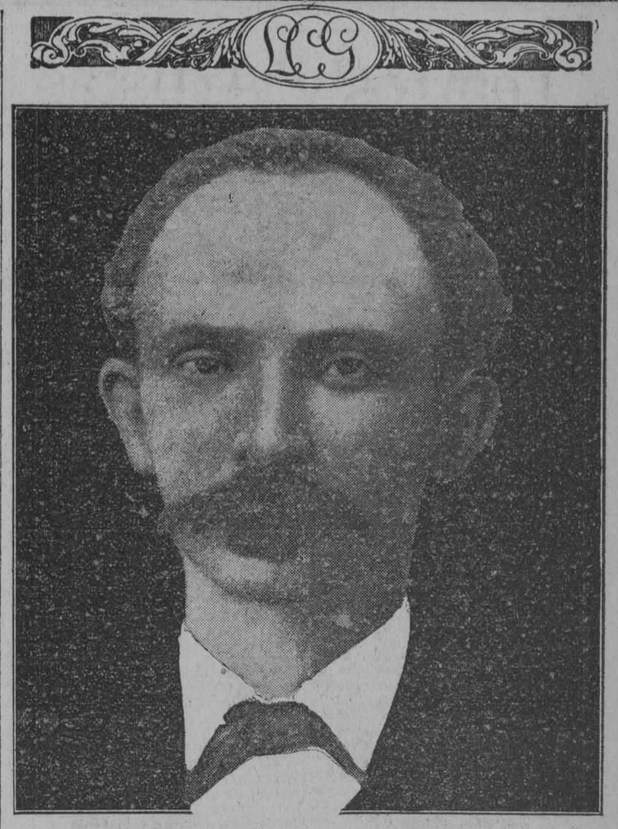

MARTI

Por vez primera se celebra en Cuba, como fiesta nacional, el aniversario del natalicio de José Martí.

Es la primera figura de nuestra independencia, a pesar de no haber sido guerrero.

Fué el Apóstol de la Revolución y supo firmar con su sangre, con la ofrenda de su vida, todo cuanto predicó por la Santa Causa de la Libertad.

En una vidriera, por Galiano, exhibimos un busto de Martí y varios tomos de sus mejores obras literarias.

El busto (una verdadera obra de arte) nos ha sido cedido galantemente por el Dr. Lucilo de la Peña.

Da realce a la vidriera una decoración pintada por nuestro artista Adia Yunkers, representando la portada de uno de los más notables libros de Martí, el titulado "Libertad."

ANGONE Y COMPAÑIA — LA CASA GRANDE — HABANA — GALIANO Y SAN RAFAEL

INVITAMOS

A las familias del gran mundo a visitar nuestra
EXPOSICION DE OBJETOS DE PLATA

Nos sentiremos muy honrados con su visita y tendremos el mayor placer en mostrarles—presentado en lujosos estuches— el surtido más grande de OBJETOS DE PLATA DE LEY que ha venido a Cuba.

LA CASA DE LAS NOVEDADES
ZENEA (NEPTUNO) Nº 24 — CASA VERSALLES — TELÉFONO A-4498

c 850 6d-26 Anuncios TRUJILLO MARIN

Sarah et Reine

ROBES CHAPEAUX
MANTEAUX

PERFUM DE LUCIEM LELONG
TOUS LE LONG...

PRADO 100

M.E.C.D. 2016

Teatros y Artistas

Fin de la Temporada de la Compañía de Santacruz

LAS BODAS DE PLATA DE JUANITO MARTINEZ

La brillantísima temporada de invierno de la Compañía de Julián Santacruz termina hoy.

En un breve plazo ha demostrado el popular empresario cuánto puede hacer un hombre de férrea voluntad que tenga una vocación decidida.

Ha organizado una Compañía de primer orden con un elenco magnífico, donde figuran cantantes como Pilar Aznar, Augusto Ordóñez y Alfredo Díaz, artistas cómicas como Consuelo Hidalgo y Enriqueta Serrano, actores como Juanito Martínez, Izquierdo y Lara; ha presentado operetas como "La Danza de las Libélulas", "La Pompadour", "La Fornarina" y "Maritza", verdaderos alardes de esplendidez.

Decorados los más valiosos, indumentaria admirable, nutrida orquesta y un conjunto de intérpretes excelentes, no era posible que el público no correspondiese a la actuación honrada del tenaz y activo empresario vasco...

La temporada ha sido una sucesión ininterrumpida de triunfos.

Hoy se cierra, y se cierra, como vulgarmente se dice, con broche de oro, es decir, con un homenaje a Juanito Martínez, el director de la Compañía, que celebra sus Bodas de Plata con el Teatro: veinticinco años—dice él—de actuación en la escena.

El programa es de lo más amplio y de lo más atrayente: hay para todos los gustos; hay ópera opereta, zarzuela, comedia, sainete y variedades; actúan en Martí todas las compañías de la Habana...

Pero vamos a reproducir el programa para que el público se dé cuenta de "lo que se trata".

Véase el orden del espectáculo, y fíjese el lector, que es la noche de la despedida de la Compañía y el día del Apóstol.

Vaya el programita:

1º—Reposición escénica del aplaudido sainete en dos actos, original de Luque y Calonge, música de los maestros Soutullo y Vert, Encarna la Misterio, creación de Juanito Martínez.

2º—El notabilísimo y popular actor del Teatro Alhambra Regino López, que presta galantemente su concurso personal a este festival.

3º—Extraordinario divertissiment: Variedades: Hermanas Muñoz; Sonia Isakowa; Jesús Izquierdo; María y Mina Corio; Delfina Bretón y segundas tiples.

Opereta: Danza de las Libélulas, duetino por Consuelo Hidalgo y Jesús Izquierdo; Princesa de la Czarda, duetino por Blanquita Bárcenas y Juanito Martínez.

Comedia: La Compañía del Principal de la Comedia presenta el paso de comedia de los hermanos Quintero, Lo que tú quieras", por Socorro González, Carmen González y Ricardo Mondragón.

Zarzuela: "María Sol", el dúo de gran éxito por Pilar Aznar y Enriqueta Serrano.

Sainete: "Acúsome padre", por Consuelo Hidalgo, María Silvestre, Soledad Pérez, María Terradas y Francisco Lara.

Opera: "Il Barbieri di Seviglia", de Rossini, acto primero, interpretado por Augusto Ordóñez, Alfredo Díaz, Francisco Ruiz y coro de caballeros.

No puede pedirse más...

Los cronistas sociales patrocinan el homenaje al señor Martínez, que será ofrecido por el grandilocuente orador doctor Lucilo de la Peña, mago de la palabra.

Juanito Martínez dedica a la prensa y al público su función en estas sentimentales palabras que reproducimos:

"Cúmplense hoy veinticinco años, del día para mí inolvidable, en que a impulsos de una ardiente vocación, pisé por vez primera el tablado de la farsa.

Durante ese lapso de tiempo, casi media vida, el aplauso, el elogio, inmerecidos quizás, el cariño de los públicos, la estimación y el afecto de autores y compañeros, el ansia de triunfo, toda la gama de sensaciones y estímulos que mantienen en el alma del artista el fuego sagrado del entusiasmo, me han acompañado en mi carrera; pero, en ninguna parte, lo declaro con toda la sinceridad de mi alma, he recibido del público, de la Prensa, de la sociedad entera, mayores ni más continuadas demostraciones de simpatía, de consideración, de cariño en fin, que en esta bella tierra del trópico, cuna de la generosidad y la gentileza.

Ha sido, pues, para mí, una íntima satisfacción y un altísimo honor, que al celebrar mis bodas de plata con el teatro, al que amo todavía con la ilusión de mis primeros años; que al llegar para mí este momento culminante de mi vida artística, me halle en Cuba, en esta tierra hermosa, para mí muy querida, en la que durante cinco años consecutivos, he recibido de todos, público y Prensa, las flores delicadas del elogio y del aplauso, y que pueda, como una modestísima demostración de mi eterna y sincera gratitud, dedicarles esta función, con mis más altos respetos y mi más acendrado cariño".

Juanito Martínez.

Quedan muy pocas localidades, y si tuviera el teatro triple capacidad, se vendería indudablemente.

Gran acontecimiento el de hoy en Martí.

La temporada no podía terminar más brillantemente.

José López Goldarás.

EDMOND DE BRIES DEBUTA MAÑANA CON 'VANITIES'

Edmond de Bries, el notabilísimo artista; simulador magnífico de bellezas femeninas, imitador de estrellas del couplet, modelo de elegancias y modisto de París y Madrid, de la talla de Poiret o Paquin; cuyo debut estaba anunciado para ayer, no pudo presentarse ante el público, debido a una indisposición de última hora.

Una rápida afonía, sufrida por el gran artista, hizo que el distinguido médico Dr. González, ordenara la abstención de Edmond de Bries de todo trabajo, y en vista de ello la empresa, previo el anuncio al público de las causas de fuerza mayor que le impulsaban a ello pospuso el debut para mañana viernes, ya que gracias a los cuidados del médico, el artista se halla ya hoy notablemente mejorado.

El debut se hará con el mismo espléndido programa que se había dispuesto para anoche. Esto es con las canciones Mi Venecia, Sortilegio, Mirame (imitación de Pastora Imperio) Del Rey Galante, La Maja de Romero de Torres y la admirable Fiesta de los Mantones... estos mantones de Manila de vivos colores y ricas sedas hechos exprofeso para De Bries, con dibujos dados por el mismo.

Actuarán también el viernes la gentilísima bailarina española Magda de Bries y el buen cancionista Rafael del Real.

Mientras tanto, seguirá en el cartel el sugestivo show Vanities tal y como se ha venido presentando hasta hoy con verdadero beneplácito del público que celebra sus brillantes danzas y sus alegres cuadros cada día con mayor entusiasmo.

Los precios que rigen son los invariables acordados para la temporada a base de dos pesos la luneta. Con las funciones de viernes sábado yy domingo finaliza esta amable temporada invernal de atracciones tan grata.

Cta. 1-d. 28.

TEATRO "RIALTO"

SABADO 30 DE ENERO.

EN LAS TANDAS ELEGANTES DE 5.15 Y 9.30.

Sensacional estreno en Cuba de gran novedad. La película que todo público desea ver.

VIDA DEPORTIVA

Regios y elegantes salones de baile y la sociedad bulliciosa y alegre del París elegante y frívolo; los casinos nocturnos de Londres; una mujer con sed de venganza tramando destruir a su joven y encantadora rival. Una interpretación digna de todo mérito

Bert Lytell y Marian Nixon

LUJO! ARTE! BELLEZA! SENSACION!

c 903 1d-28

Teatro Principal de la Comedia

Hoy a las cinco de la tarde

"CUANDO RIE LA MUJER"

Por la noche a las 9

"ZA-ZA"

649 1d 28

ESPECTACULOS

TEATROS

PRINCIPAL DE LA COMEDIA.—5: Cuando ríe la mujer.—9: Zaza.

MARTI.—8 y 45: Encarna la Misrio; monólogo por Regino López; discurso por el doctor Lucilo de la Peña; La Princesa de la Czarda (duetino); La danza de las Libélulas (Bambolina); Lo que tú quieras; duo de tiples de María Sol; primer acto de El Barbero de Sevilla; Acúsome padre o Yo me arrimé a un pino verde; variedades.

PAYRET.—8 y 45: Vanities.

ALHAMBRA.—2 1|2: El año nuevo tourista; El último crimen.—8: Los efectos del Bataclán.—9 1|4: El año nuevo tourista. — 10 1|2: El último crimen.

CINEMATOGRAFOS

NACIONAL.—11, 1, 3 y 7: Kinograma número 10; Puesta de sol.—5: Kinograma número 10; Puesta de sol.—9 1|2: Kinograma número 10; Puesta de sol.

CAMPOAMOR.—1, 3 y 7: Noticiario Fox 51; Entre actos; La calle del escándalo. — 5 1|4 y 9 1|2: El mismo programa de la matinée.

FAUSTO.—5 y 9: Madame Sans Gene; Oreto (pintor con trapos).

RIALTO.—5 1|4 y 9 1|2: El Pequeño Gigante; una revista en dos actos.—1 1|2 y 7: Enamorada del Amor; una revista.—3 y 8: La divorciada parisién.

NEPTUNO.—5 1|4 y 9 1|2: El Taumaturgo; Novedades internacionales.—8 1|2: La tía de Carlos.

WILSON.—2: E lamor y los millones; A puño limpio; Periquete basurero; El amor relámpago. — 5 1|4 y 9 1|2: Salambó.—8: A puño limpio.

OLIMPIC.—1: Juventud ciega; Ana Cristina; El Valle Encantado (episodio 5); El cow boy del arco iris.—7 1|2: Los cow boys del arco iris; El Valle Encantado. — 8 1|2: Juventud ciega.—5 1|4 y 9 1|2: El Aventurero; Primero los tontos.

INGLATERRA. — 2: Recompensa; La Rosa del Mundo.—5 1|4 y 9 3|4: El Sendero de la Gloria.—8 1|2: La Rosa del Mundo.

LARA.—Tarde y noche: cntas cómicas; Secretos de media noche; El signo fatal (episodio 10); Cazadores de dote.

LIRA.—2 1|2: una comeda en dos actos; Botones número 13; El Jorobado o Enrique de Lagardere; El Lechero.—5 1|2: una comedia; El Jorobado o Enrique de Lagardere—8 y 20: una comedia; Botones número 13; El Lechero; El Jorobado o Enrique de Lagardere.

VERDUN.—2: una revista y una comedia; El Ciclón del Circo; La mujer comprada.—5 1|4: Los enemgos de la mujer.—8: El mismo programa de la matinée.

TRIANON.—8: Los galones del capitán.—5 1|4 y 9 1|2: Radiotelegrafiando; La pecadora moral.

GRIS.—2 1|2: Los falsificadores; La Leopardo; Buscando reputación; Un guapo entre los guapos.—8 1|4: La Leopardo. — 5 1|4 y 9 1|4: Cuba, Perla Antillana; El encuentro con las fieras.

FLORENCIA.—5 1|4 y 9 1|2: La Infiel; La Rosa del Desierto.

MENDEZ.—2 1|4: Los jardines del Edén; En el teatro; Daniel Dinamita; Vacaciones de cartero; El vaquero sevillano.—5 1|2 y 9 1|2: una cinta cómica; El Legado Fatal.—8 1|4: una cinta cómica; El vaquero sevillano.

TRIANON

En las tandas elegantes de hoy jueves se exhibe la película de Dorothy Dalton titulada La Pecadora Moral y la cómica Radiotelegrafiando por Harry Pollard.

Mañana viernes día de moda se presenta la extraordinaria cinta de Rin Tin Tin con su novia Nenette y June Marlowe titulada El Encuentro con las Fieras. También se exhibe la magnífica comedia de Buster Brown el célebre chiquito de la Universal con su perro que lleva por título La Educación de Buster. Esta cinta es solo en dos partes pero sumamente divertida y nos permitimos recomendarla. En la tanda de 9 y 30 la Maltina Tívoli obsequiará a los concurrentes a esa tanda con diez muñecas Parisiens que se están exhibiendo desde el domingo en la vitrina que está colocada en el vestíbulo del cine.

El sábado la extraordinaria producción ¿Qué haría usted con un Millón? por Mary Carr y Kenneth Harlan. Esta cinta se está exhibiendo actualmente en los Estados Unidos y de todas las producciones del año 1925 puede decirse que es de la que más sentimentalismo tiene en su trama.

El domingo en las tandas elegantes La Ley del Mar obra extraordinaria de la Paramount por Rod La Rocque y Jacqueline Logan.

En la matinee los episodios de la Caja Negra por Herbert Rawlison.

La cómica de Budy Messinger titulada Por Poco se Casan. Buster Keaton en Los Nortes Helados, y Reginald Denny en su magnífica y divertidísima cinta El Simpático Conquistador. Esta película se ha exhibido ya en Trianón cuotro veces y siempre con magníficos resultados. Muchos padres de familia han pedido que esta película se exhibiese en matinee para los niños. La están complacidos.

Entre los próximos estrenos Vida Deportiva por Bert Lytell. Las Hijas de Elena por Baby Peggy. Madame Sans Gêne por Gloria Swanson.

M. 1 d. 28.

NEPTUNO

En las tandas de 5 y cuarto y 9 y media se anuncia en Neptuno El Taumaturgo, grandiosa producción Paramount creación de Lon Chaney y Thomas Meighan, se completan estas tandas con la revista Novedades Internacionales.

En la tanda de las 8 y media se exhibirá la divertida producción La Tía de Carlos, por Sdney Chaplin.

Mañana El Fantasma de la Opera por Lon Chaney.

El domingo Salambó.

M. 1-d. 28.

CINE LARA

Prado y Virtudes
Frente al ANON

SABADO 30

ESTRENO EN CUBA

La Majestic Film, presenta a

DIOMIRA JACOBINI

Bella y talentosa artista en

La Novela de una Huerfana

Drama de pasiones e intrigas, con lujosas y conmovedoras escenas.

Repertorio

MAJESTIC FLIM CO.

907 1d-28

HOY "-FAUSTO"-HOY

TANDAS ELEGANTES DE 5 Y 9.-HORA FIJA

(Suspendida la tanda de las 8½)

La Caribbean Film C° presenta a

GLORIA SWANSON en

HORA FIJA

Madame Sans Gene

¿Quién hubiera podido asegurarle a Catalina Hubscher, aquella humilde lavandera que tanto a Napoleón en su juventud, que a través de los tiempos se convertiría en dama de su corte?

La gran producción "Paramount"

MADAME SANS GENE

perdurará en nuestra mente eternamente, tal y como vivirá en el corazón de Francia aquel epitafio que

GLORIA SWANSON

(la eterna inspiradora del amor sublime)

ESCRIBIERA EN LA TUMBA DE MADAME REJANE, QUE DICE:

"Vengo a interpretar en la pantalla, la obra que tú inmortalizaste en la escena".

904 1d 28

FAUSTO

SIGUE EL TRIUNFO DE FAUSTO

Cada día que va pasando de esta semana va siendo mayor el entusiasmo que existe entre el público de Fausto que se apresta a concurrir a sus salones, para ver el regio programa que la empresa de este elegante coliseo, ha combinado para prsentarlo juntamente con la grandiosa Joya Paramount, interpretada por Gloria Swanson, Emilio Drain y Charles de Roche, titulada Madame Sans Gêne.

Desde el lunes, que Fausto dió comienzo a la semana, que desde ese día llama Semana, Madame Sans Gêne ha llevado el programa ordenado en esta siguiente manera, idea que ha sido muy aplaudida: 1.—La Bella Francia, preciosa overtura, que ejecuta la orquesta al abrirse la función, 2.—La película que muestra el último adelanto de la cinematografía moderna, llamada Plástica, que presenta a la famosa bailarina Oriental, Rhama, en una de sus bellas danzas egipcias que al aparecer en la pantalla es acompañada por la orquesta y los perfectos acróbatas Los Tres Apolo, 3.—El Mismo Diablo, danzón de Aniceto Díaz, que es también ejecutado por la orquesta Fausto, 4.—Oreto famoso pintor con trapos, que por medio de recortes de géneros en colores, dibuja interesantes retratos de personas conocidas y de preciosos paisajes holandeses, 5.—Los Fox Trots Then I'Ll Be Happy y Linesome Me, que al ejecutarlo la orquesta luce precioso por aparecer encima de los músicos que están vestidos de smoking, preciosas luces, proyectada por un nuevo aparato proyector de luces en colores, en forma de nevadas, 6.—Una revista actualidad semanal y, 7.—La radiante presentación de Madame Sans Gêne de la incomparable actriz Gloria Swanson, Charles de Roche, único actor americano, que aparece en esta obra, y Emilio Drain actor francés que ha sido el que mejor ha caracterizado a Napoleón Bonaparte.

Hoy y los demás días de esta semana, hasta el domingo, Fausto seguirá representando este espectácuto en las tandas especiales de cinco de la tarde y nueve de la noch, hora fija.

M. 1-d. 28.

CAMPOAMOR

El coquetón coliseo de la calle de Industria, ofrece hoy en sus turnos de 1, 3 y 5 y cuarto de la tarde y 7 y 9 y media de la noche, un estreno en extremo interesante.

Trátase de la admirable producción titulada La Calle del Escándalo, que tiene por protagonistas a los célebres artistas Madge Kennedy, la linda actriz y a Niles Weilch, el arrogante actor.

Esta film es una obra de fantástico lujo, de arte insuperable de amor e intrigas que pasan por nuestra vista en medio de escenas preciosísimas.

Blanco y Martínez que son sus empresarios y que tantas pruebas nos han dado de ser unos seleccionistas de películas de primer orden, garantizan el éxito de La Calle del Escándalo.

ACLARACION

La buena acogida que por parte del público ha obtenido nuestra "VENTA FORZADA" por las reformas que vamos a acometer en el Departamento de Ropa Hecha, queda demostrada con el hecho de haberse agotado los trajes de talla alta en Casimir y Sedas, quedándonos en dichas telas tan sólo de la talla 37 para abajo.

Sirva esta aclaración de público aviso a nuestros favorecedores, que, excepto en las telas indicadas, podrán encontrar en las restantes que hemos llevado a esta venta, un surtido completo en toda la variedad de modelos.

"La Emperatriz"

General Carrillo 36

HABANA

909 1d 28

Entre los grandes estrenos que prepara la empresa de este elegante coliseo está el grandioso drama titulado Sin patria y sin bandera, una película que a todos interesará por su argumento emocionante y por sus escenas incomparables.

Para el sábado se anuncia nuevamente El Secreto de la Princesa de bello y real argumento y el domingo la matinee infantil a la una de la tarde.

M. 1-d. 28.

MAÑANA, MARIA TUBAU EN MARTI

La gentil y sugestiva artista María Tubau reaparecerá mañana viernes, en el Teatro Martí, después de haber realizado una tournee por Matanzas, Cienfuegos y Camagüey, que le ha servido para agregar nuevos triunfos a su brillante carrera artística.

María Tubau, con su compañía de comedias, en la que figura Rafael López Somoza, el actor cómico mimado del público, presentará en esta función de debut la notable comedia italiana en tres actos, "Ninetta", de Sabatino López y traducida al castellano por Michel.

Finalizará la función con nuevos couplets y canciones, exquisitamente dichos por María. La elegante actriz, en obsequio del público, estrenará cuatro couplets.

Muchas familias se han abonado a las ocho funciones de noche y otras a las tardes habaneras.

c915 1d-28

MARTI, HOY DESPEDIDA DE LA COMPAÑIA Y HOMENAJE A JUANITO MARTINEZ

Esta noche nos dará su última función, la gran compañía Santacruz, que tan brillante temporada ha realizado entre nosotros.

Pero no es este el único atractivo, ya que esta función ha sido organizada además, como homenaje a Juanito Martínez, para conmemorar sus bodas de plata en el teatro: justo y merecido festival que patrocinan los cronistas de los diarios habaneros.

El programa, verdaderamente extraordinario lo forman, el sainete en dos actos de Luque y Calonge, música de los maestros Soutullo y Vert, titulado Encarna la Misterio, en el que Juanito Martínez realiza, una verdadera creación.

Juanito Martínez, el popular, primer actor y director de la compañía Santacruz, en cuyo honor se celebra esta noche en Martí un merecido homenaje que patrocinan los cronistas de los diarios habaneros.

Regino López, el popular actor de Alhambra nos dirá uno de sus más chispeantes monólogos.

Y finalmente habrá un originalísimo divertissement, en el que figuran los distintos géneros teatrales de nuestro agrado.

Pero antes de este desfile, el elocuente orador Dr. Lucilo de la Peña, ofrecerá este homenaje en nombre de los cronistas.

Y acto seguido aparecerá la opereta, con La Princesa de la Czarda el riente duetino por Blanca Bárcenas y Juanito Martínez, y la bambolina de La Danza de las Libélulas por Consuelo Hidalgo y Jesús Izquierdo.

La comedia, representada por la compañía del Principal, cedida galantemente por su empresario para este festival, poniendo en escena el paso de comedia de los hermanos Qlintero Lo que tú quieras, desempeñado por Socorro y María González y Ricardo Mondragón.

La zarzuela, con la más bella página musical de María Sol el dúo de tiples cantado por Pilar Aznar y Enriqueta Serrano.

La ópera, el género máximo representado por el primer acto de la inmortal ópera de Rossini, El Barbieri di Seviglia en el que intervienen Augusto Ordóñez, Alfredo Díaz, Francisco Ruiz y el coro de caballeros.

El sainete, en un apunte graciosísimo, Acúsome Padre o yo me arrimé a un pino verde estando los principales papeles a cargo de Consuelo Hidalgo, María Silvestre y Paco Lara.

Terminará esta gratísima velada, con el desfile de las variedades; en este orden: número de conjunto por las vicetiples: canciones y bailes por las simpáticas hermanas Muñoz; sonia Isakowa, en su danza de fantasía; el barítono J. Martínez Casado, en una cancinó criolla; Delfina Bretón, la gentil y graciosa danzarina en el jarabe mexicano; Izquierdo con un gracioso moólogo y finalmente María y Mina Corio.

La función, comenzará a las ocho y tres cuartos en punto, para terminar a hora apropiada.

M. 1-d. 28.

Mañana OLIMPIC Y VERDUN Mañana

ESTRENO EN CUBA.

DE LA GRANDIOSA SUPERPRODUCCION:

EL DIFUNTO MATIAS PASCAL

Tomada de la obra del mismo título del eminente literato y dramaturgo, LUIGI DE PIRANDELLO, por el gran actor

IVAN MOSJOUKINE.

Y ARTISTAS DE LA COMEDIA FRANCESA.

Vea en esta película el intenso drama de un joven que abandona su hogar después de tremenda conmoción de su espíritu al perder en un mismo día a sus seres más queridos.

Vea como, al mismo tiempo, la ironía del Destino le trae el beso de la Fortuna y le lleva a ganar sumas enormes en las lujosas salas de juego del CASINO DE MONTE CARLO; y vea, por último, las múltiples bellezas de ROMA, la CIUDAD ETERNA, y el grandioso e imponente panorama de las RUINAS DE ITALIA.

La intensa acción dramática de esta obra, tomada de la novela del mismo nombre, encuentra en IVAN MOSJOUKINE el protagonista ideal que se identifica con la filosofía del pensamiento y expone gráficamente, con el maravilloso desdoblamiento de su dual personalidad, las dificultades que ofrece el hacerse pasar por muerto cuando se está pletórico de vida.

El argumento se desenvuelve entre dos amores del protagonista, y termina la obra en forma agradable con el triunfo del amor más fuerte.

VEA ESTA GRANDIOSA PELICULA CUYO ARGUMENTO ES DE UNO DE LOS MAS GRANDES Y DISCUTIDOS LITERATOS Y PENSADORES DE LA EPOCA: LUIGI DE PIRANDELLO.

c 917 1d-28

HOY CAMPOAMOR HOY

EN

LA CALLE DEL ESCANDALO

DESPUES DE UNA ACCION INTENSA QUE ABSORBE Y DELEITA SE INICIA EL ARCO-IRIS DE DOS VIDAS NUEVAS.

ESTRENA EN CUBA

LA CALLE DEL ESCANDALO

BLANCO Y MARTINEZ

PRESENTAN POR PRIMERA VEN EN CUBA

ESTA OBRA DELICIOSA EN LA CUAL SE DESCUBREN LAS PASIONES, LAS INTRIGAS Y LOS CONFLICTOS QUE OCURREN EN LA VIDA REAL DE LA FARANDULA SILENTE.

LA CALLE DEL ESCANDALO

ES LA PELICULA IDEAL PARA ENTRETENER EL ESPIRITU CON UNA NARRACION ORIGINAL Y AMENA, CUYO INTERES NO DECAE UN SOLO INSTANTE.

EL ARTE DE MADGE KENNEDY Y DE NILES WELCH, SE DESENVUELVE EN UN AMBIENTE DE LUJO ESPLENDOROSO Y DE ELEGANCIA Y DISTINCION EXTRAORDINARIOS.

Hoy en CAMPOAMOR Hoy

EN LAS TANDAS ELEGANTES DE 5 Y CUARTO Y 9 Y

LUNETA .. .. 60 cts.

EN TODOS LOS DEMAS TURNOS DE 1, 3 y 7 p. m.

LUNETA .. .. 40 cts.

Se aproxima el reestreno de EL SECRETO DE KOENIGSMARK

892 1d-28

M.E.C.D. 2016

Teatros y Artistas

EL CUARTETO FLONZALEY

No es la música de cámara la que más adeptos tiene en la Habana. Algunos músicos, entre ellos, por no citar otros, el profesor Alberto Falcón, han pretendido con toda generosidad y desinterés, despertar la afición del público hacia esa faceta del arte mélico; pero son los primeros en confesar que no lo han conseguido, al menos en la medida de sus esfuerzos.

Son muy diversas las causas de esta falta de afición. Algunas residen en el desdén que generalmente se nota hacia todo arte serio. Otras del propio carácter de la música de cámara. Hablemos de éstas, ya que sobre aquéllas hemos discurrido prolijamente un día y otro día, aún a trueque de incurrir en fatigosa reiteración.

La música de cámara representa uno de los aspectos más refinados del arte musical. Se da el curioso caso de que hasta aquellos compositores de vena más plebeya y técnica menos depurada, puestos a escribir música de cámara han afinado su aspiración y producido partituras bastante aceptables. El género, por su naturaleza, es pulcro, selecto, aristocrático. Su mismo nombre indica que no es género para multitudes y que sólo puede gustarse de él con plenitud de fruición en el propicio ambiente de una cámara íntima.

Con esto está dicho todo. Lo que se llama "la afición", es decir, la entidad global compuesta por aquellas personas que pueden considerarse como vinculadas entre sí por su devoción a una misma forma artística, tiene entre nosotros todavía un marcado carácter multitudinario. El aficionado o dilettante no es un individuo de selección, preferentemente señalado por la nobleza de sus aficiones artísticas o sus simpatías intelectuales, sino un individuo más de la gran masa aficionada, y tan dilettante se estima y se titula enfáticamente el que se perece por una serenata napolitana, como el que tiene su fervor adscripto a las formas más elevadas del arte. Es muy corriente el caso de esas personas que asisten a todos los sucesos musicales y sientan plazas de talludos melómanos o de "personas de gusto" no más que porque tienen harto desarrollada su capacidad gustativa para las viejas óperas del repertorio romántico italiano. Cuando encuentran a alguien que difiera de ellas en esta afición y se resista, por ejemplo, a escuchar una obra de Donizzeti o de Meyerbeer, le tildan de pedante y de snob o le vuelven la espalda con actitud despectiva.

Si por afición a la música se entiende afición a los sonidos, cualesquiera que sean la forma en que se les disponga o el estilo a que se les someta, no queda duda de que en la Habana existe una afición casi frenética por la música. Basta ver el número de personas que concurren a un espectáculo de música vulgar y fácilmente asequible o hacer un cómputo de los individuos o individuas que tocan el piano, el violín, la mandolina u otro instrumento cualquiera.

Pero no basta que esa afición exista; es preciso quitarle su olor a multitud —aún cuando numéricamente lo fuera—, refinarla, convertirla en élite. Y cuando ésto ocurra tendremos un buen contingente de personas que asistirá espontáneamente a los conciertos de música de cámara, que hará acto de presencia en cuerpo yespíritu en todo espectáculo de este linaje, sin ser compelido por otros motivos que los puramente estéticos, y que gustará, en fin, con entera satisfacción, de las buenas obras modernas, ante las cuales se horroriza hoy nuestro público y hace el signo cabalístico de abrenuntio.

No siendo considerable la afición a la música de cámara es raro que un auditorio tan numeroso assitiera a la primera audición del cuarteto "Flonzaley", que la sociedad Pro Arte Musical nos ha presentado. Ello, por lo menos, indica curiosidad, y la curiosidad si bien no falta quienes la execran por haber sido y seguir siendo inducción de pecado entre los hombres—que muchas veces fieles a este sentimiento, se desprender de ella, y viven su vida ignorantes aun de los fenómenos más trascendentales que a su lado ocurren—no puede negarse que es también germen de conocimiento y como tal merece hasta una suerte de cultivo sutil a semejanza del que se da a otros atributos humanos. Los socios de Pro Arte quisieron conocer, y este solo hecho dice ya bastante en favor suyo.

Pero hay otro hecho más expresivo que la mera concurrencia, y es que el auditorio pareció interesarse con el programa ofrecido por el cuarteto "Flonzaley" y manifestó con sonores aplausos su agrado.

Será esto el indicio de una evolución ascendente de nuestro público melómano? No me atreve a afirmarlo; pero tal vez sea llegada la hora jubilosa.

El cuarteto "Flonzaley" responde a los elogios que por su larga y valiosa ejecutoria ha merecido de la crítica en todas partes del mundo. Es una entidad musical que en sus primeras interpretaciones nos ha revelado una seriedad y un rigor estético admirables. Ni un efecto de mal gusto, ni una ramplona concesión, ni un alarde innecesario de acrobatismo técnico, se observaron en la ejecución del programa ofrecido en su primer recital. El célebre cuarteto de Schumann en La Menor (Op. 41, No. 1,) que por su "temperatura" altamente romántica —especialmente en el Adagio, que es una de las páginas más bellas y apasionadas que escribió el autor de las "Davidsbundlerstanz"— se presta a amaneradas estilizaciones, fué expresado por el cuarteto "Flonzaley" con una sobriedad de emoción justa, precisa, sin merma alguna de su intensidad. Los "pianos", los efectos contrapuntísticos, el ritmo, todo fué atendido con escrupuloso celo. La interpretación del Cuarteto en La Menor de Schumann puede calificarse de notable, sin hipérbole alguna.

El Cuarteto en Do Mayor de Mozart, si bien por su índole no se presta tanto como el de Schumann a una afirmación tan profunda de personalidad por parte de los intérpretes, fué también ejecutado con gran justeza y prodigalidad de matices.

No pude oir la última parte del programa—que la formaban el Andante Cantabile del Cuarteto en Re de Tchaickowsky y 'Molly on the Shore", de Grainger—; pero a juzgar por la calidad de los Flonzaley no dudo que hayan salido también airosos en la interpretación de ambas obras.

Esta tarde da el cuarteto "Flonzaley" su segunda audición en el teatro Payret, exclusivamente para los socios de "Pro Arte".

Francisco ICHASO.

EVITE EL REUMA

Tome a tiempo Antirreumático del Dr. Russell Hurst, de Filadelfia. Prevéngase del ataque, domínelo si se le manifestó. Unas cucharadas iniciarán el alivio. Siga el tratamiento y se convencerá de su eficacia. Antirreumático del Dr. Russell Hurst, hace eliminar los elementos que causan el reuma. Compre pronto un frasco.

Dr. B. Russell Hurst

Fíjese que la etiqueta tenga una firma igual a ésta.

La Deuda de la Deshonra

EXTRAORDINARIA JOYA "TRUART"

Interpretada por un conjunto de estrellas jamás igualado.

Suponiendo que toda deuda debe pagarse. ¿Qué opina usted de una joven que ha contraído la deuda de la deshonra?

Pague o no, esa joven tiene una mancha para toda su vida.

PRONTO EN CAMPOAMOR"
PROGRAMA SELECTO PROGRAMA QUE HAY QUE VER

C 893 1d 28

A PLAZOS

VICTROLAS

De todos los tipos
De todos los precios
Y para todos los gustos

GRAN REBAJA DE PRECIOS

DESDE:

$1.50

A LA SEMANA EN ADELANTE

¡¡OJO!!
¡¡OJO!!

VICTROLAS NUEVAS DE FABRICA

B. Barrié

O'REILLY, 57, ESQ. A AGUACATE
Teléfono A-3262. Habana.

TEATRO RIALTO

HOY Jueves 28 de Enero HOY

Noche de gran gala!! Estreno en Cuba!"

En Tandas Elegantes de 5 y cuarto y 9 y media p. m.

EL PEQUEÑO GIGANTE

THE LITTLE GIANT

Un delicioso romance del primer amor, de ambición, de suntuosas fiestas y de los ocurrentes tropiezos, risibles en toda su extensión, del primer año de una vida matrimonial. Una caracterización perfecta y de gran arte de

GLENN HUNTER Y EDNA MURPHY

A la 1 y 30 y 7 p. m.
"ENAMORADA DEL AMOR"
por Margarita de la Motte.

A las 3 y 8 p. m.
"LA DIVORCIADA PARISIEN"
por Irene Rich y Paulina Garon.

C 902 1d-28

RIALTO

Estreno de "El Pequeño Gigante" en RIALTO

Un buen programa es el que ha seleccionado para su función de hoy el concurrido y aristocrático "Rialto", figurando un extraordinario estreno en sus turnos elegantes de cinco quince y nueve y media. Trátase de la magna producción en siete actos que lleva por título "El Pequeño Gigante" en la que realizan una magnífica labor artística el conocido actor Glenn Hunter y la linda estrella Edna Murphy como principales intérpretes. También será exhibida una interesante revista de variedades en dos actos.

Sus turnos de la 1 y 30 y 7 p. m. están integrados por el precioso cinedrama en seis actos "Enamorada del Amor", en el que lucen sus indiscutibles facultades escénicas en los papeles centrales de la obra la encantadora actriz Margarita de la Motte y George O'Brien. También será exhibida la revista "Juegos Olímpicos número 3".

Y para sus secciones de las 3 y de las 8 se anuncia la grandiosa producción dramática en siete actos, "La Divorciada Parisién", magistral interpretación de arte exquisito de la egregia actriz Irene Rich.

Sigue su turno en estreno a "Vida Deportiva" y "La Muy Pilla", dos buenas producciones que han de obtener un clamoroso éxito por la calidad de su argumento y la interpretación de sus actores.

M. 1d-28

CINE GRIS

Jueves 28 de enero de 1926.
Extraordinaria matinee a las 2 y media.

1.—Helen Green en el cinedrama Los Falsificadores.

2.—Estreno de la interesante obra en 6 actos La Leopardo, por Alice Brady.

3.—Edna Mirian en la comedia Buscando Reputación.

4.—Estreno de la producción en 5 partes Un Guapo entre los Guapos, por Dix Hatton.

Tanda de 8 y cuarto Alice Brady en la cinta en 6 partes La Leopardo.

Tandas de 5 y cuarto y 9 y cuarto.

1.—La interesante cinta de asuntos cubanos Cuba, Perla Antillana.

2.—Estreno de la sensacional película en 8 actos titulada El Encuentro con las Fieras.

(The Clash of the Wolves)

La más notable producción del famoso perro policía Rin Tin Tin. Toman parte también en esta obra June Marlowe, artista de grandes méritos, y Manette, la novia de Rin Tin Tin.

Mañana El Sendero de la Gloria, por Monte Blue, Madge Kennedy, Pedro de Córdova y Dore Davidson.

Sábado 30 El Médico de las Locas, basada en la novela de Javier de Montepin. Debido al largo metraje de esta obra, se comenzará a las cinco y a las nueve en punto.

Domingo 31, matinee Noticiario Fox No. 50, Ganado por la fuerza, por Wanda Wiley, Doble Engaño, por Hoot Gibson y La Locura del Centauro por Yakima Cannutt.

A las 5 y cuarto y 9 y cuarto El Fantasma de la Opera, por Lon Chaney, Mary Philbin y Norman Kerry. Se proyectará con música adaptada.

M. 1-d. 28.

Havana Film Co., presenta a

BABY PEGGY

La precoz y graciosísima niña-artista, en

Las HIJAS de HELENA

(Helen's Babies)

Su última comedia, que supera sus anteriores producciones y es la más graciosa e interesante de cuantas se han estrenado en Cuba.

Lunes 1 Martes 2

ESTRENO EN CUBA

TEATRO

RIALTO

899 2d-28-29

No Permita Ud.

que los dolores y achaques femeninos interrumpan sus estudios.
Manténgase sana tomando

Compuesto Vegetal De Lydia E. Pinkham

LYDIA E. PINKHAM MEDICINE CO. LYNN, MASS.

ESMALTES Y TINTES
DE ALTA CALIDAD
EL MEJOR RENOVADOR
PARA SUS MUEBLES
PIDALO EN TODAS PARTES

FABRICADO POR

TRUE-TAGG PAINT COMPANY

MEMPHIS, TENN., U. S. A.
Alt. 7 En.

Teatro WILSON

Belascoaín y San Rafael
Teléfono M-5863

HOY JUEVES 28 HOY
MATINEE a Las 2 p.m.
Estreno en 7 actos, por Edmund Bresse y Wilfred Lytell,

El Amor y los Millones

Estreno en 7 actos, por Hoot Gibsen,

A Puño Limpio

Estreno en 2 actos, por Jimmy Aubrey

Periquete Basurero

Estreno en 2 actos, por Larry Semen,

El Amor Relámpago

Niños, 20 cts. Lunea, 40 cts.

5.1|4 TANDAS 9.1|2 p.m.
Estreno de la grandiosa y espectacular super joya en 14 actos, basada en la novela de Alfonse Flaubert,

SALAMBO

Orquesta en ambas tandas elegantes.
Niños, 30 cts. Luneta, 50 cts.

CINEMA

INGLATERRA

San Rafael y Consulado
Teléfono M-5768
MATINEE a la 2 p. m.
Monte Blue y Mary Prevost, en

RECOMPENSA

Pauline Garen, y Padsy Ruth Miller, en

La Rosa del Mundo

Y estreno de 3 comedias.
Niños, 20 cts. Luneta, 40 cts.

5.1|4 TANDAS 9.45 p.m.
Monte Blue, y Madge Kennedy, en el estreno Paramount en ocho actos,

El Sendero de la Gloria

Maña en WILSON y en INGLATERRA
EL MEDICO DE LAS LOCAS
de Xavier de Montepin
Niños, 30 cts. Luneta, 50 cts.
c 900 1d-28

VERDUN

Grandiosa matinee a la una y media revista y comedia El Ciclón del Circo, por Atr Acord, La Mujer Comprada, por Alma Rubens y el Lechero por Johnie Hines. En tanda de cinco y cuarto Los Enemigos de la Mujer por Lionel Barrymore, por la noche a las ocho La Mujer Comprada' A las nueve El Lechero. A las diez Los Enemigos de la Mujer.

Mañana matinee a las dos: Boxeador Formidable, por Buck Jones y Secreto de Esposo por Eugenio O'Brien. En tanda de cinco y cuarto estreno en Cuba El Difunto de Matías Pascal, por Ivan Mojonskine. Por la noche el mismo programa de la matinee.

Sábado 30 y domingo 31: La suntuosa y espectacular super joya El Fantasma de la Opera, por Lon Chaney y Norman Kerry.

Febrero 1, lunes: Estreno ¿Qué haría usted con un millón de pesos? por Mary Carr y Keneth Harlan.

Febrero 2 martes: Estreno de la super joya Salambó, basada en la famosa novela de Gustavo Flaubert.

M. 1d-28

LIRA

Selecto es el programa que para hoy ha selecionado la Empresa de este elegante y bien concurrido salón de la calle Industria.

Matinee corrida de una y cuarto a cinco y media. Una divertida comedia en dos actos, La Caribean Film presenta la regia cinta especial de la Paramount titulada "Botones Número 13" por el simpático actor Douglas Mac Lean, Carrerá y Medina presenta la grandiosa producción dramática de muchas intrigas y emocionantes escenas y que tiene por título "El Jorobado o Enrique de Lagardere" interpretada por un selecto reparto de estrellas. La Habana Film presenta la graciosa comedia titulada "El Lechero" por el simpático actor cómico Johny Hine.

Tanda elegante a las cinco y media, Una comedia en dos actos, y la regia producción dramática "El Jorobado o Enrique de Lagardere" por un selecto reparto de estrellas, por la noche regia función corrida a las ocho y cuarto, con el mismo programa de la matinee.

Mañana grandioso estreno "La Tía de Carlos" por Sidney Chaplin

AVISO: por ser muy larga la película El Jorobado o Enrique de Lagardere la matinee comenzará a la una y cuarto y la función de la noche a las ocho y veinte.

M. 1d-28

TEATRO NACIONAL

Hoy - ULTIMO DIA - Hoy

PUESTA DE SOL

POR BESSIE LOVE, ROY STEWART, HOBART BOSWORTH Y ARTHUR HOYT

Película FIRST NATIONAL.-(La aristocracia de las películas)

Signo de Garantía

En todas las tandas

Tandas de 11, 1, 3 y 7: Lunetas: $0.40

Tandas aristocráticas de 5 y 9½: Lunetas: $0.60.

C 868 1d 28

CINE OLIMPIC

Hoy Aniversario del Natalicio de José Martí, grandiosa matinee de 1 a 5.

La magnífica cinta en 7 actos, interpretada por Leatrice Joy titulada Juventud Ciega, Charles Chaplin en El Aventurero, la colosal cinta de First National Ana Cristina, episodio 5o. de la serie titulada El Valle Encantado y estreno de la sensacional y emocionante cinta por Peter Morrison titulada El Cow Boy del Arco Iris.

En esta matinee se obsequiará al público con 10 hermosas muñecas parisinas de los famosos cabarets Perroque y Florida, obsequio de la Maltina Tivoli.

Tandas elegantes de 5 y cuarto y 9 y media First National presentan a las estrellas Claire Windsor, Richard Dix y otros en la suntuosa producción de lujo arte y belleza titulada Primero los Tontos.

Mañana en tanda de 5 y cuarto y 9 y media estreno de la interesante cinta pasada en la novela de Pirandello titulada El Difunto Matías Pascal, First National presentan a Eugenio O'Brien y Mildred Harris en la suntuosa producción Amor Frívolo.

Sábado 30 matinee de las 3, la comedia de Mack Sennet El Auto Volador, episodio 6o. de la serie El Valle Encantado la interesante cinta de Andrea Lafayette titulada Trilby.

M. 1-d. 28.

CINE LARA

Hoy jueves se estrenará en este cine la producción de Florence Vidor en 7 actos titulado Los Cazadores de Dote y la no menos interesante cinta por George Larkin (Perico Metralla e interesantes cintas cómicas.

Mañana viernes de moda El Taumaturgo por Lon Chaney y La Pervertida por Theda Bara.

Sábado 30 estreno en Cuba La Novela de una Huérfana.

M. 1-d. 28.

TEATRO MENDEZ

Programa para la matinee de hoy!
La comedia Sunshine en 2 partes "Los Jardines del Eden".

La graciosa comedia especial del gran Buster Keaton titulada "En el Teatro."

El actor Keneth Mac Donald en la emocionante film titulada "Daniel Dinamita."

La graciosa comedia Imperial "Vacaciones de Cartero".

El favorito de los niños, el gran Tom Mix en su última producción titulada "El Vaquero Sevillano".

Tandas elegantes de 5 y cuarto y 9 y media.

Una cinta cómica en 2 partes.

La producción Paramount en 8 actos, por Bebe Daniels y Tom Moore "El Legado Fatal".

Por la noche a las 8 y cuarto.

Una cinta cómica

Tom Mix en la producción especial en 6 actos "El Vaquero Sevillano".

M. 1d-28

PROGRAMA DOBLE

TEATRO NACIONAL

ESTRENO
DIA 1 Y DESPUES

Diariamente en las tandas de las 3, 5 y 9 y ½ en punto.

Tanda de las 3:
Lunetas: $0.40

Tandas Aristocráticas de las 5 y 9½:
Lunetas: $0.60

PELICULA HABLADA

La maravilla de los tiempos modernos
Presentación de la gran soprano
EVA LEONI, en una escena de la Opera

TRAVIATA

MAX ROSEN, célebre violinista de fama mundial.
En el mismo programa.
CONSTANCE TALMADGE Y RONALD COLMAN en
SU PRIMER IDILIO

C 888 1d 28

TEATRO NACIONAL

FEBRERO 4-5-6 y 7
COLLEEN MOORE
EN
GRANDEZA

C 887 1d 28

M.E.C.D. 2016

MARTI

Hoy es un día de júbilo para el pueblo cubano, porque se commemora el nacimiento del apóstol Martí, símbolo supremo de la revolución cubana.

La Francia, la tienda chic por derecho propio, se suma sinceramente al regocijo de la sociedad cubana.

1d 28

HABANERAS

(Viene de la página siete)

AGUSTIN ROIG

Hablé ya de Roig.
Gran pianista español.
Como toda celebridad que pasa por esta capital dedicó a **El Encanto** una de sus primeras visitas.
Allí estuvo ayer.
En horas de la tarde.
Fué recibido y fué cumplimentado con la gentileza característica en la casa.
Tuvo para **El Encanto**, cuya fama no le era desconocida, los mejores y más calurosos elogios.

Agustín Roig, según sabrán todos, se propone ofrecer una serie de recitales en la Habana.
Será el primero el sábado.
En la Sala Falcón.

A reserva de dar cuenta oportunamente de algunos detalles relacionados con este concierto diré que en **El Encanto** están de venta las entradas.
Cuestan dos pesos.
Por persona.

MISS ANNIE E. LANDER

Duelos tras duelos.
¡Cuántos los de estos días!
Entre los más sensibles, la muerte violenta e inesperada, en su residencia de Marianao, de Miss Annie E. Lander.
Ha bajado al sepulcro la distinguida dama americana víctima de un síncope cardiaco.
Ilustre pedagoga.
Muy conocida en la Habana.
Dedicada por espacio de treinta años a la enseñanza eran innumerables las personas que recibieron clases de la culta y bondadosa Miss Lander.
Trasmitida la triste nueva por la amiga de su predilección, la respetable dama María Coppinger Viuda de Avalos, que recogió su último suspiro, se congregaron en la casa mortuoria familias numerosas.

Un amiguito mío afectado con este triste suceso es Miguel Angel Mendoza y Vivó, su discípulo predilecto, su más legítimo orgullo de la profesora, al que preparó e hizo triunfar en sus estudios de la primera enseñanza e inglés al aprobar el ingreso y primer año en nuestro Instituto.

Los restos de la pobre profesora recibieron cristiana sepultura en el panteón de los esposos Mendoza-Vivó en nuestra Necrópolis.
Lucido el entierro.
Una manifestación de dolor.

MUNDO ELEGANTE

At home.
Lola Pina de Larrea.
Recibirá hoy la distinguida dama como ya siempre, hasta nuevo aviso, los jueves cuartos de mes.
Me apresuro a hacerlo público para conocimiento de sus amistades.
Del mismo tema.
Otra nota.
Suspende su recibo de este día la señora Rosa Castro Viuda de Zaldo.
Sépanlo sus amigas.

EL FESTIVAL DE PAYRET

No fué ayer.
Ni se da tampoco mañana.
Obedece esto a dificultades surgidas entre la empresa de la **Broadway Scandals** y los organizadores del festival a beneficio de la Asociación de Artistas.
Se celebrará, en el mismo Payret, el miércoles 3 de Febrero.
Fecha definitiva.

Enrique FONTANILLS.

MUEBLES DE CALIDAD PARA PERSONAS DE GUSTO

EL CAÑONAZO

SAN RAFAEL 1-C. TELEFONO M-1127.

A 15d-1

PULSERAS Y BROCHES DE PLATINO CON BRILLANTES

DESDE $150 HASTA $3.000.

Primorosa colección de exquisito gusto en la que no se sabe que admirar mas, si la extensa y novedosa variedad, o el sello de elegancia y perfección que las distingue.
TODA NUESTRA BRILLANTERIA ES DE LA MAS PURA Y ALTA CALIDAD

"LA ESMERALDA" San Rafael No. 1. Teléfono: A-3303.

Maison Pipeau

ROPA BLANCA. HABILITACIONES PARA NOVIAS

ZENEA 76 :-:-:-:-:-: HABANA :-:-:-:-:-: TELEFONO A-6259

En las Carreras

Medias Snugfit

DESPUÉS de cada carrera viene el desfile de las mujeres hermosas que provocan murmullos de admiración al lucir las últimas creaciones de la moda: atrevidos sombreros que adornan hermosas cabecitas, elegantes vestidos que ciñen el cimbreante talle, diminutos zapatitos que causarian envidia a Cenicienta y medias Snugfit que realzan la belleza de bien torneada pantorrilla.

Las medias Snugfit se ajustan a la pierna sin oprimirla. Las damas de buen gusto las prefieren porque son de corte perfecto, de tejido exquisito, de colores de moda.

De venta en todas las buenas tiendas

↔

Pida, al comprar: Snugfit sin vacilar

Snugfit

SNUGFIT HOSIERY COMPANY
NEW YORK CITY, E. U. A.

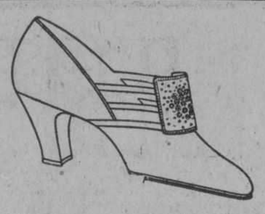

Nuestro calzado de luxe importado de Suiza y de New York, con hebillas que son verdaderas joyas por su calidad y mérito artístico, ha sido rebajado a precios iguales al del calzado vulgar y de fabricación doméstica.
Por $6, $7, $10 y $11 usted adquiere ahora el más bello modelo de calzado para calle tarde y noche. Aproveche la oportunidad y calce las auténticas modas europeas y norteamericanas.

PELETERIA DE LUXE
LA GRANADA
OBISPO Y CUBA HABANA
MERCADAL Y C.ª

2d 28

UNA FIESTA EN HONOR DE PEDRO MATA

A partir del domingo 31 del actual mes de enero, y en el local del Conservatorio Nacional, se celebrarán, por las mañanas, de nueve y media a once y media, las sesiones líricas, de música y poesía, acordadas por la Academia Universitaria de Literatura, que preside el doctor Salvador Salazar, Catedrático de Historia de las literaturas de la Universidad de la Habana.

Estas sesiones, denominadas **mañanas líricas,** a más de servir de vulgarización de los grandes líricos contemporáneos, de ameno esparcimiento a los señores miembros de la Academia y de solaz a las clases intelectuales, es una nueva forma de "extensión universitaria", que lleva a cabo el doctor Salazar, que multiplica sus esfuerzos para crear, entre los estudiantes y en el público en general, un ambiente literario amplio, ameno y efectivo.

La del domingo próximo está dedicada a Pedro Mata, "el poeta de las damas", el popularísimo autor de "Para ella y para ellas", el libro del cual se han vendido tantas ediciones en la Habana.

Un bello programa musical, a cargo de Carlos Fernández y José Vals, los admirables y admirados artistas del piano y el violín; poesías de Mata, como "Paisaje", "Más allá", "Manicure", "Pandereta" y otras, recitadas por Elena y Ennita Fernández de Guevara y Carmita Raviña, y una silueta del poeta, integran esta sesión inicial.

A ella podrán asistir los alumnos de la cátedra de Literatura, los miembros de la Academia Universitaria de Literatura y los invitados de éstos, que han sido autorizados para ello.

A tono con su elegancia

está su cutis sano, suave, terso, embellecido por el uso de los finísimos Polvos de Arroz "Jardines de España"

Representan éstos el último detalle de su "toilette"; protegen su cutis contra perjudiciales influencias atmosféricas, dándole un delicioso matiz y comunicándole su delicado y original perfume, que es el característico de toda la extensa serie de productos "Jardines de España".

Sinónimos de distinción y buen gusto, apreciadísimos por su calidad, pureza y fragancia, estos artículos, que tan gran éxito han obtenido en España y en el extranjero, se encuentran en el tocador de toda mujer "chic", que cuide de conservar su cutis en buen estado. Los

Jardines de España

perfuman el mundo

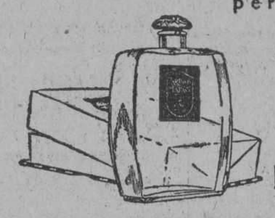

Colonia.-Extracto.
Polvos.. etc.

Perfumería Gal.-Madrid.

EL DESFILE DE AUTOMOVILES DE LA FORD MOTOR COMPANY

Ayer tarde se llevó a cabo el desfile de automóviles organizado por la Ford Motor Co., para demostrar al público de la Habana de una manera fehaciente, los nuevos modelos recibidos, tanto en carros de paseo como de uso industrial o comercial.

En el desfile iban automóviles remitidos por las distintas agencias que la Ford Motor Co. tiene en la Habana, yendo, además, carros Lincoln, que esa firma representa también en Cuba.

Los modelos mostrados eran: Sedan, de dos y cuatro puertas; Coupé; Tourismo cinco pasajeros; Cuña; Chasis para carros de reparto; Sin Fin de reparto; Sin Fin con carrocerías de ómnibus; Sin Fin tipo expreso; y Sin Fin de volteo, tipo Obras Públicas.

Este desfile llevó el siguiente itinerario:

23 y P, frente a la oficina central de la Ford Motor Co.; Washington (Marina), Avenida Maceo (Malecón), Paseo de Martí, Dragones, Avenida de Italia (Galiano), Simón Bolívar (Reina), Avenia de la Independencia (Carlos III), Avenida Menocal (Infanta), Washington, Calzada, Paseo y 23 hasta el punto de partida.

Esta exhibición constituyó un magnífico exponente de lo que son en belleza y resistencia los nuevos modelos Ford y Lincoln, y el público no escatimó sus elogios al paso de esas máquinas, que iban ocupadas por el personal directríz de la Ford Motor Co. y sus agencias.

Tenemos siempre existencia de

CAMARAS Y PELICULAS "KODAK"

que son Universalmente conocidas como las mejores.

Fotografía PIÑEIRO

Antigua de Colominas y Ca.
SAN RAFAEL 32
Hacemos exclusivamente Retratos y Postales de la mejor calidad.

Atención Señoritas: Yo Soy Don Carlos

Después de un viaje por París, Viena, Suiza y Nueva York al fin llegué.
Os traje muy lindos sombreros.
Quiero ante todo, daros mañana, viernes, una gran sorpresa.
Quiero advertiros que necesito plata y ofreceros un día popular.
Señoras y Señoritas, aprovecharse
SOMBREROS DE PRIMAVERA DE SEDA: $3, $4, $4.50, $5 y $6.

LA MIMI, Industria 112

José Martí

Hoy se cumplen 73 años del fausto advenimiento del ***Hombre Indomable de Cerebre Portentoso,*** *que unió a su intrepidez de Libertador una vigorosa cualidad Literaria.*

A. G. J.

MAÑANA Y PASADO... serán días memorables en el "BAZAR INGLES".

Entérese de algunos de los precios que regirán:

GALONES Y BOTONES DE FANTASIA, A PRECIOS INFIMOS. SEDAS JAPONESAS DE SUPERIOR CALIDAD, A $0.99. BOLSAS DE SEDA PARA SEÑORAS, DE $15.00 Y $20.00, A $4.00, $5.00 Y $6.00. FOULARES ESTAMPADOS, A $0.75 Y $0.90. RATINES DE SEDA, A $1.50 Y $1.75. SWEATERS DE LANA, A $1.50, $2.00 Y $3.00. MEDIAS DE SEDA, A $0.75 y $1.00. BUFANDAS DE SEDA, A $1.75 Y $2.00.

Bazar Ingles

LOPEZ Y RIO, S. EN C.
IMPORTADORES DE SEDERIA Y NOVEDADES
AVENIDA DE ITALIA Y SN. MIGUEL.

Anuncio TRUJILLO MARIN.

SOMOS AGENTES EXCLUSIVOS PARA LA VENTA DE PATRONES DE

ELITE STYLES

La Gran Revista de Modas
HACEMOS SUSCRIPCIONES ANUALES

Los Patrones y moldes, los detallamos nosotros exclusivamente.
La Revista, además, está de venta en los puestos de periódicos y en todas las Librerías.
Hemos recibido un gran surtido de Fajas y Corsets.

"EL MARNE"

AVENIDA DE ITALIA 71
(GALIANO)
TELEFONO A-4016

AUTOMOVILES CITROEN
BILLETES DE LOTERIA
VINOS BENAVIDES

"BERAMAPOR".- O'Reilly 13

Teléfonos A-0069 y M-2406

¿Qué ha pasado con la mujer inatractiva?

Las señoras y señoritas están cada día acentuando más y más su belleza natural.

Lo demuestran tantas mujeres lindas que se ven en todas partes, con unos cutis adorables, frescos, suaves y tentadores, que parece que ya no hay más mujeres inatractivas.

Hoy la mujer que los hombres admiran, conserva su belleza con aceites de Palma y Olivo, mezclados científicamente en el jabón Palmolive.

Aceites de Palma y Olivo—nada más—dan a Palmolive su color verde natural.

Advertencia
No todo jabón verde es Palmolive. Palmolive tiene una envoltura verde con una faja negra. Jamás se vende desenvuelto.

THE PALMOLIVE COMPANY
(Delaware Corp.)
Manzana de Gómez 451, Habana

10 cts la pastilla

M.E.C.D. 2016

SOCIEDADES ESPAÑOLAS

DATOS ELOCUENTES DE LA MEMORIA SEMESTRAL, QUE PRESENTO LA DIRECTIVA DE LA ASOCIACION DE DEPENDIENTES A SUS ASOCIADOS

Elocuentes discursos y simpática fiesta de los del Centro Montañés.—El gran baile Abecedario.—La Sección de Propaganda de los de Carballino.—Nueva Directiva de la Unión de Belmonte y Somiedo.—Varias juntas.—La velada artística de la Juventud Asturiana.—Los bonos de la Unión Mugardesa. Los de Golada.—Riberas del Tambre y Valle de la Mahía.—Delegación del Centro Asturiano.—Varias noticias importantes de la Asociación Canaria

LOS CONCURSOS DE BANDAS, ORFEONES Y ESTUDIANTINAS SE CELEBRARAN EN EL GRAN TEATRO DE PAYRET

De la Unión Allandesa. — La Sección de Propaganda del Centro Castellano.—Otras noticias.—Pontevedra y su partido

EL BAILE ABECEDARIO

El próximo sábado 30 del actual se verán luciendo sus mejores galas los amplios salones del "Foment Catalá", con motivo de la celebración de un estraordinario baile organizado por la simpática sociedad "A. B. C.", en honor de las triunfadoras de la Verbena, entre las que merecen especial mención las entusiastas señoritas Raquel Lorié, América Gutiérrez, Gloria Cima, Milagros Queipo, Angelita de las Doblas, etc.

Será amenizada esta fiesta por la reputada Jazz Band de "Alvarez-Rodríguez", que tantos éxitos viene conquistando.

La Comisión de Fiestas ha combinado un escogido programa, que será del agrado de la selecta concurrencia.

RIBERAS DEL TAMBRE Y VALLE DE LA MAHIA

En la Junta General Reglamentaria Extraordinaria celebrada el día 12 de enero actual, fué electa la nueva Directiva que ha de regir los destinos de esta institución durante el año de 1926, quedando integrada por los señores siguientes:

Presidente: José Vázquez Nieto, por dos años.
Vice: Constantino Abela Piñeiro, por un año.
Secretario: Manuel Gil Vázquez, por dos años.
Vice: Abelardo Nimo García, por un año.
Tesorero: Manuel Nimo Vidal, por dos años.
Vice: José Gil Vázquez, por un año.

Vocales por un año: José Suárez Barreiro, Manuel Gómez Suárez, José Pérez y Pérez, Constantino López, Angel Lesta Roel, Manuel Souto Rey y José González.

Vocales por dos años: José Lens Gómez, José Campos, Aurelio Nimo Vázquez, Daniel López Camaño, José Vidal Trigo, David García Beiroa y Filiberto Rey.

Suplentes: Constantino Insúa Leage, Jesús Fernández Ferreiro, José Suárez Guzmán, José Redondo y Francisco Crespo Ruso.

Comisión de Glosa: Manuel López Camaño, David García Beiroa y Abelardo Nimo García.

JUVENTUD ASTURIANA

La Velada Artística Literaria se celebrará el próximo domingo día 31 a las nueve pasado meridiano en el local social, Prado número 125.

UNION MUGARDESA DE INSTRUCCION

Ponemos en conocimiento de los asociados en general y en particular de los tenedores de Bonos del edificio de esta Sociedad, que en Junta celebrada el día 22 de enero del año actual se ha verificado el sorteo anual de estos Bonos con el resultado siguiente:

1.—Bola número 86, amortizados del 861 al 870 inclusive.
2.—Bola número 23, amortizados del 231 al 240 inclusive.
3.—Bola número 85, amortizados del 851 al 860 inclusive.
4.—Bola número 88, amortizados del 881 al 860 inclusive.
5.—Bola número 95, amortizados del 951 al 960 inclusive.
6.—Bola número 78, amortizados del 781 al 790 inclusive.
7.—Bola número 97, amortizados del 971 al 976 inclusive.

Se avisa por la presente a los señores tenedores de estos Bonos, pasen por la Secretaría de esta Sociedad a cobrar estos Bonos premiados; si residen en el interior o fuera de la Isla, notifiquen por escrito a nuestro local social, altos del Centro Gallego de la Habana.

BENEFICENCIA ARAGONESA

La Junta General, a las dos pasado meridiano del domingo 31 del corriente, tendrá lugar en el domicilio social, Prado y Dragones, altos (Centro Castellano).

Orden del día: Elecciones; nombramiento de la nueva directiva; Comisión de Glosa.

NOTA: Por disposición reglamentaria cesan en sus cargos el último domingo de enero de 1926: el segundo vicepresidente, el Tesorero, el Vicesecretario y seis vocales.

UNION DE BELMONTE Y SOMIEDO

Esta Sociedad celebró junta general, en la que se aprobó el acta anterior, balances, informes de la Comisión de Glosa y de Beneficencia.

También se celebraron elecciones para renovar la mitad de la Directiva, y no habiendo más que una candidatura, ésta fué por aclamación electa, y quedó constituída según se expresará más adelante:

Se dió cuenta a la general de la situación del señor asociado Manuel García Gómez, que se halla enfermo en el Sanatario de La Benéfica, hace tres meses, acordándose darle la cantidad de diez pesos moneda oficial y pagarle los recibos de las sociedades, acordándose también el nombrar una comisión para que estudie e informe a la Directiva la cuota que se ha de fijar para socorrer a los socios que se hallen enfermos y lo necesiten.

Igualmente se acordó nombrar una comisión para que ésta se encargue de ver varios establecimientos de confecciones para hacer el estandarte, el que será bendecido el día de la jira que se dará en el mes de abril o mayo en los jardines de La Polar. Quedando integrada en la forma siguiente:

Presidente: Rufino Arreguiz.
Tesorero: José Marrón.
Vocales: Ignacio Castañón, Manuel García y Juan A. López.

Pide la palabra el señor José Alvarez y propone a la junta general el que se le dé un voto de gracias y un aplauso al señor Juan A. López, Secretario General de Actas, por el comportamiento en el desempeño de su cargo, lo que agradece mucho y al mismo tiempo se muestra muy satisfecho, pues no ha hecho más que cumplir con un deber.

Hace uso de la palabra el señor Francisco Alvarez, para enaltecer las dotes que tiene el señor Vicepresidente, del que dice se debe esperar mucho por su celo en el desempeño de su cargo, en el cual acaba de ser electo, el señor Manuel García Cahero, y pide se dé un aplauso, el que fué ovacionado por los concurrentes al acto por largo tiempo: el señor García muy emocionado dió a todos los concurrentes las más expresivas gracias por la distinción de que le habían hecho gala todos los allí reunidos al nombrarlo para tan alto cargo dentro de las filas del Club. La directiva quedó constituída en la siguiente forma:

Presidetne: Rufino Arreguiz.
Primer Vice: Manuel García Cachero.
Segundo Vice: Secundino Menéndez.
Secretario General: Juan A. López.
Vicesecretario: José A. Vidal.
Secretario Contador: Marcelino Arnaldo.
Vicesecretario: Ernesto González.
Tesorero: José Marrón.
Vicetesorero: Fructuoso Marrón.
Vocales: Francisco Alvarez, Carlos Rodríguez, Joaquín Rodríguez, Ignacio Castañón, Francisco Fernández, José Alvarez, Manuel Cigarría, Ignacio González, José Rubio, Ceferino del Valle, Antonio Riesgo, Plácido Suárez, Salustiano González R., Antonio Gómez, José A. Vidal R., Fructuoso Marrón R., Ernesto González R., Maximino Menéndez R.

Y en la próxima junta directiva de febrero se le dará posesión a los nuevos directivos de los que se espera mucho en bien de la querida sociedad.

CARBALLINO Y SU PARTIDO

Con solemnidad y entusiasmo quedó constituída la Sección de Propaganda de esta simpática Sociedad en la siguiente forma:

Presidente: señor Emilio Rodríguez.
Vice: Severino Rodríguez.
Secretario: Ruperto González.
Vice: Secundino Alvarez.
Vocales: Ricardo Torres, Luis Munín, José Estévez, Miguel Vázquez, Joaquín Pereira, Francisco Lafuente, Eulogio Leiro, David Freigineda, Francisco Vázquez, Ramón Carrete y Eleuterio Rodríguez.

Esta sección presidida por el entusiasta vocal de la Directiva señor Emilio Rodríguez, se halla compuesta como se ve por una selección especial de laboriosos carballineses que año tras año han venido colaborando por el engrandecimiento de su querida institución y ello promete resultar una perfecta auxiliar de la Directiva.

Una vez constituídos tomaron importantes acuerdos muy ventajosos para la Sociedad entre los que figura, el cooperar con la Directiva en la organización de la fiesta bailable que la noche del día 6 de febrero próximo tendrá hermosa realidad como ya hemos dicho en los amplios y ventilados salones de la Unión Castellana de Cuba situada en Prado y Neptuno altos del café Las Columnas.

HIJOS DEL AYUNTAMIENTO DE GOLADA

He aquí la nueva Directiva que ha sido elegido, para dirigir los destinos de las sociedad "Hijos de Golada", durante el año actual:

Presidente: José Coego.
Vice: Daniel Miguelez.
Secretario: Jesús Pallares.
Vice: Balbino Casares.
Tesorero: Andrés Sobrado.
Vice: Manuel García Calvo.
Contador: Manuel Pumar.
Vice: Francisco Villarino.
Secretario de Correspondencia: Manuel Váquez.

CENTRO MONTAÑES

La premura con que hicimos el detalle del acto celebrado por el Centro Montañés en sus salones el día 24 del actual y la falta de espacio, nos impidió hacer algunos comentarios de importancia para la Colonia Montañesa, a los discursos pronunciados por los talentosos y jóvenes Dres. de la Riva y Pérez Cubillas.

El Dr. Juan José de la Riva, entusiasta asociado y que también pertenece al cuerpo de Abogados honorarios del Centro, además de expresarse con verdadera fe y dar a entender sus más caros anhelos de que la entidad montañesa prosperara cada día mucho, puso de manifiesto la gran labor realizada por la Directiva saliente y fijó su atención en la administración económica y aumento de asociados durante el año 1925, cuyos antecedentes llenaron de orgullo a los asistentes a la Asamblea y definió claramente la verdadera posición del Centro Montañés.

Quiero y hago promesa formal y prometo con toda sinceridad, no solamente laborar por el engrandecimiento del Centro Montañés y la construcción de su edificio social, sino que también personalmente, influiré y asistiré a aquellas entrevistas en donde haya que hacer algún nuevo socio, haciéndole comprender que la política del Centro Montañés es de todos, y para todos, puesto que redunda en beneficio de la gran Colonia Montañesa, y al mismo tiempo de cantar las bellezas de la gentil Cantabria a la que tuvo el gusto de admirar no hace mucho, entonó un himno a la raza y se manifestó emocionado ante la realidad de que era hijo de montañeses. Luego con práctica definida expuso a la junta general que a su juicio para dar mayor efectividad a la propaganda pro asociados, sería conveniente constituir en los barrios Delegaciones sujetas a la Sección de Propaganda, para que en estos términos se realizara con más bríos y de mucha más positividad la acción conjunta y social. Al terminar de su peroración brindando por la prosperidad del Centro Montañés, este talentoso Abogado fué delirantemente aplaudido por la Asamblea. La Sección de Propaganda del Centro Montañés que dirije o preside el señor Gutiérrez, vice-Presidente también de la Colectividad y quien acoje estas iniciativas con verdadero entusiasmo, sabemos que no olvidará lo dicho por el Dr. la Riva y que en breve palparemos esta buena nueva social.

Decíamos al reseñar la toma de posesión de la nueva Directiva, que el Dr. José de Pérez Cubillas hizo el resumen del acto con galanura, rindiendo pleitesía en un bellísimo discurso a la labor rendida por la Junta del Centro Montañés.

Aunque al principio os parezca un sueño, o es que yo soy muy idealista en lo que os voy a proponer, todos pensarán como yo que será realizable en un futuro no lejano, y que constituirá nuestras esperanzas de finitivas en bien de la Colonia Montañesa, a la que me honro en pertenecer.

Abogó por la unión de las Sociedades hermanas, y expuso que no acaba de explicarse de que por razones pueriles y vagas, sin mérito alguno, estuvieran divididas en tantas sociedades, siendo que constituyendo o agrupándose en la bandera del Centro Montañés, constituirían la fuerza única y así unidos y abrazados conseguirían el ideal, el edificio, más pronto de lo que era de esperarse.

Aludió a los presidentes de las Sociedades allí presentes, y prometió su concurso personal para desempeñar comisiones de esa índole en la seguridad de que culminarían en un grandioso éxito para los montañeses en general, evocó con rasgos literarios muy bellos lo que sería el Centro Montañés, con una hermosa Quinta, Biblioteca, etc. etc. y elogió la labor de la Directiva saliente.

Bellos discursos en verdad los dos, muy edificantes, dignos de llevarse a la práctica si los presidentes de las sociedades montañesas se deciden a ello.

El Dr. Cubillas recibió de la Asamblea una expresión de agradecimiento sincero.

SIMPATICA FIESTA

En la mansión del señor Luis Pérez, Factoría 18, tuvo lugar la celebración del simpático acto, que en honor de las señoritas y danzantes que tomaron parte en las fiestas conmemorativas del Centro, acordó celebrar su Directiva, comisionando para ello al señor Julio Gutiérrez, presidente de la Sección de Propaganda.

Resultó muy animada la fiesta y a ella acudieron todos los mozucos danzantes, las bellas señoritas y además de distinguidos miembros de la Directiva del Centro, la Sección de Propaganda en pleno.

La organización del acto fué muy bien traída por el señor Gutiérrez, y de ello quedaron complacidos todos los asistentes, celebrando mucho que reinara suma armonía y entusiasmo y realizando brindis como se hizo por la prosperidad del Centro Montañés, que de manera tan galante hizo honores a la labor rendida por los invitados.

Al azar conseguimos anotar algunos nombres de las bellas señoritas que acudieron a la pleitesía ofrecida por la Institución montañesa:

Señoritas María, Valentina y Josefa Llova, Regina Gómez, Casilda Molina, que estaba hermosísima y llamó la tención; Eduviges García, viuda de Abascal; Meceditas Setien, María Cristina Abascal, María Alonso, Dolores Cifuentes, Luisita Martínez, Nena Abascal, Eva Martínez, Dolores González, Dulce María Mesa, Obdulia González, Rafaela López, Conchita González, María Luisa Lecina, Josefina Lecina, Mercedes Fraginals, Generosa Gutiérrez, Amelia Gutiérrez, Filomena Gutiérrez y las tres lindas hermanas Clemencia, Cusita y María Toca, y la interesante señora de Riguero, Angelita Fraginals.

El núcleo masculino también era selecto y en conjunto daba la sensación de encontrarse en plena tierra de Cantabria, gozando de las delicias de aquellos parajes encantadores, donde la sabia Natura puso esos puntos de color y de vida.

Los señores Elías Rada, Julio Gutiérrez, Alejo Mejido, Pedro Ruiz, Ruiz Cano, Simón Cabo e Isidro Riguero, también asistieron a la citada fiesta.

El señor Luis Pérez y su distinguida esposa que atendieron con mucha amabilidad a los invitados son merecedores de expresivas gracias e igualmente al señor Avelino Rodríguez que se desvivió por atender a la selecta concurrencia proporcionando un exquisito ponche y dulces a todos.

Llegue desde estas columnas a la Directiva del Centro, a la Sección de Propaganda y al propio señor Julio Gutiérrez nuestra felicitación por el éxito obtenido en el desempeño de su comisión.

NATURALES DE EL FRANCO

La Junta General ordinaria se celebrará el viernes 29 del actual a las ocho y media de la noche en Amistad 130.

Como además de los asuntos ordinarios y toma de posesión del Vicepresidente y vocales electos, se dará cuenta del proyecto de fusión con la Unión Franquina, para tomar acuerdos sobre el mismo, ruego a usted encarecidamente su asistencia a dicha junta.

QUINTA DE SALUD LA BALEAR

Movimiento de enfermos habido en la Quinta "La Balear" el día 25 de enero de 1926:

Entradas: Flora Alvarez Niebla, María Quetglas Antich, Jesús Vergara de la Maza, Juan Sastre Vicens, Angel Codina Vall-llosera, María Vázquez, Juan B. Just, Trina Méndez.

Salidas: Manuela Alonso González, Miguel Roca Femenias, María Rubina, María García Rabina, Carmen Alvarez del Vayo, Angela Fragüela Agras.

LA MEMORIA DE LA ASOCIACION DE DEPENDIENTE

Para conocimiento general de nuestros lectores tenemos el gusto de anticiparle algunos extractos de la Memoria que la Asociación de Dependientes del Comercio acaba de poner a la disposición de sus asociados.

He aquí el prefacio: "La Asociación se encuentra en pleno progreso y enriquecimiento; la Casa de Salud en plena era de renovación y el Centro Social en plena reconstrucción y ampliación, llenan de legítimo orgullo a los asociados y a los devotos de la Institución. Trabajo es movimiento, actividad, creación, vida, y la característica de este período es el trabajo, fuente virtual del enriquecimiento. Fácil será demostrarlo con un inventario-balance del capital activo, pasivo y líquido que posee la Asociación de Dependientes del Comercio de la Habana; fácil será demostrarlo con la comparación de lo que poseíamos y de lo que poseemos, de los que teníamos y de lo que hemos adquirido.

Los Estatutos Generales en su artículo 96, inciso 22 determina que la Junta Directiva tiene el deber de presentar un informe con los tres primeros trimestres de su administración y gobierno y una Memoria anual al terminar el año social. Como que estos Estatutos han sido reformados y puestos en vigor en el presente año, nos encontramos en el que podríamos llamar período transitorio: La Junta Directiva sometió a la digna Junta General de Asociados la Memoria de sus trabajos del primer semestre de 1925, o sea desde primero de Enero hasta 30 de junio, en cumplimiento de lo que disponían los Estatutos Generales que regía nanteriormente, y a fin de no retrasar el darles cuenta a los socios de sus trabajos y así mismo les dió cuenta posteriormente por medio del correspondiente informe trimestral, de los trabajos realizados en los meses de Junio, Agosto y Septiembre último, de su Administración y gobierno. Ha de ser, pues, esta Memoria sobria, breve, comprendida. Pero mientras llega la fecha de la total terminación del hermoso plan de obras sociales que abarca el Palacio Social y la Casa de Salud, fecha que está ya al cumplirse; mientras llega el día fausto de festejar y celebrar el avance gigantesco que acabamos de dar; mientras llega el insigne momento de que contemplemos ufanos y enorgulecidos el progreso material formidable realizado y de poner gallardamente en actividad todos los servicios sociales, recomendamos a los asociados la cooperación más absoluta y decidida, pues el pequeño sacrificio que representa unos meses de receso, se, verá compensado superiormente con la satisfacción de ver la gran obra terminada con los provechos sociales que de la misma se derivan, y la plausible iniciación de un nuevo programa de vida, nueva acción que será como la brújula del bien que oriente a los hombres de buena voluntad hacia la cooperación más fecunda, la compenetración más sincera, la confraternidad más alta, la mutualidad más bienhechora.

Las obras de la Asociación

Pabellón de Cirugía.—Las obras están completamente terminadas y sólo falta se le facilite flúido eléctrico para poder probar los elevadores, lámparas y aparatos modernos de Cirugía.

Pabellón de Radioterapia.—A estas obras, cuyas instalaciones especiales para aparatos están terminándose, sólo les falta el piso, las masillas y acabar de colocar la carpintería y pinturas.

Pabellón de Laboratorio.—Sólo le faltan detalles de pintura.

Capilla y depósito de cadáveres. Este pabellón cuya construcción empezó hace poco, está ya enrasado completamente para recibir techo en toda su extensión, tanto en lo que se refiere a capilla como parte correspondiente a depósito de cadáveres, pudiéndose ya comprender perfectamente cuál ha de ser su distribución final.

Palacio Social. Sólo faltan terminar las pinturas y decorados de sus salones que según puede verse han de quedar de un estilo sobrio y elegante.

Calles.—A las calles de la Quinta sólo faltan por terminar tres cuadras para estar de lleno dentro del plan que se trazó para las calles de Casa de Salud.

Parques y Jardines.—Completamente terminados; dentro de dos o tres meses, cuando crezcan los arbustos, flores y plantas y se recorte y arregle debidamente, podrá apreciarse en toda su belleza, tanto en parques como en jardines.

Alumbrado.—Totalmente terminado y funcionando, sólo falta colocar las farolas de las calles, cuya construcción está pendiente.

Cercas.—En trámites de licencia y dé un momento a otro va a comenzarse su construcción.

La coincidencia ha hecho que a la Asociación coopere el esfuerzo de perfecta unidad que se viene realizando para convertir la Habana en una de las grandes capitales de América, y podrá la Asociación mostrarse orgullosa a los Delegados de Continentes, en 1928.

El gran esfuerzo cooperativo de nuestros asociados viene obteniendo mayores éxitos años tras años. Acabamos de terminar el año 45 de nuestra fundación. La obra social va perfeccionándose; la Directiva da cuenta de sus actividades cumplidamente; el progreso es visible; el mejoramiento efectivo; las orientaciones preventivas y creadoras. Podemos con jactancia decir que, año tras año, es mejorado el bienestar de los socios. Si se quiere que avancemos, hay que separarse de la senda de las divisiones y de las oposiciones por sistema y por idiosincrasia. Se trabaja bien en un ambiente de optimismo y de satisfacciones. Se trabaja mal en un ambiente de disgusto y hostilidad. La cooperación, una vez terminadas las obras en construcción, puede llegar a su máxima eficacia. Ahora tienen la palabra los señores asociados.

Habana, 31 de diciembre de 1925. Vto. Bno.: AVELINO GONZALEZ. Presidente; CARLOS MARTI, Secretario General.

HIJOS DE PONTEVEDRA Y SU PARTIDO

Con gran entusiasmo, celebró esta Sociedad sus elecciones. La nueva Directiva viene precedida de nobilísimos deseos, animada de los mayores empeños, para mantener los arraigdaos prestigios de la colectividad, por la cual sienten todos sus miembros verdadero amor, estando dispuestos a ofrendarle el sacrificio que reclaman estas colectividades, para que no se estanquen las energías ni se malogren las iniciativas que a las mismas aportan los entusiasmos de sus miembros.

Bajo tan felices auspicios y propósitos el éxito cristalizará, y nuevas páginas de gloria se aunarán a las ya escritas por los que desde su fundación le dedicaron sus cuidados y esfuerzos, haciendo una intensa labor patriótica.

He aquí la candidatura que resultó triunfante:

Presidente, José Magdalena; Vice, Joaquín Tilve; Secretario, Manuel Boullosa; Vice, Benito Bombo; Tesorero, Emilio Alen; Contador, Manuel Rey.

Vocales: Ramón Dios, Angel Ruival, Eugenio Fontan, Benito Castro, José Tilve, Jesús González, Baltasar Mariño, José Corredoira, Manuel Tomé y José Alonso.

Suplentes: Manuel Dios, Manuel Martínez, José Barreiro, Inocente López, Perfecto Freijeiro y Severino Eiras.

Sección de Protección: Presidente, José Ramón Zequeira; Secretario, Manuel Cons. Vocales: Eladio Oliveira, José Esperón, José Iglesias, y Manuel Alfonso.

Sección de Propaganda: Presidente, Alonso Gregores; Secretario, Salustiano Torres. Vocales: Ponciano Vázquez, Rafael Gómez, Manuel Admon y Daniel Carballo.

Delegados al Comité de Sociedades Españolas: José Magdalena y Emilio Alen.

CLUB GRADENSE

La Junta general tendrá lugar hoy en los salones de la Secretaría del Centro Asturiano a las ocho y treinta p. m.

NATURALES DEL CONCEJO DE VILLAYON

El día 29 del corriente mes celebrará esta Sociedad Junta General reglamentaria y Elecciones en la Secretaría del "Centro Asturiano", a las 8 de la noche (1a. convocatoria). Orden del día: Lectura del acta; Balance; Informe de la Comisión de Glosa; Informe de la Directiva; Correspondencia; Asuntos generales.

LICEO DEL CERRO

El baile que en honor de la Srta. Obdulia Sarmiento, Candidata del Cuerpo de la Policía Nacional, tendrá efecto en nuestros salones el día 30 del corriente, a las 9 p. m.

JUVENTUD ESPAÑOLA DE LAS AMERICAS

Se ha constituído una Sociedad, con el título que encabeza estas líneas, habiendo fijado provisionalmente su domicilio en Amistad 106, bajos.

Esta institución acordó dirigir una exposición al Centro Asturiano proponiendo que patrocine la elevación de un escrito a Su Majestad Don Alfonso XIII, solicitando una amnistía para los jóvenes que se hallen en Cuba comprendidos en el Servicio Militar.

También proponen el nombramiento de una comisión para que sea portadora del mencionado escrito.

SENTIDO FALLECIMIENTO

Venancio Fernández

Ayer se privó de la vida en la Quinta Covadonga, el Sr. Venancio Fernández. Era el Sr. Fernández persona muy conocida entre los elementos de la colonia asturiana Hasta hace poco había desempeñado el cargo de cobrador de la Caja de Ahorros de los Socios del Centro Asturiano, para el que fuera designado hace algunos años, al fundarse dicha institución.

Su muerte ha sido generalmente sentida por cuantos le conocieron. El entierro se verificará esta tarde a las cuatro, partiendo éste de la casa de salud Covadonga.

Que Dios haya tenido piedad del que abandonó la vida agobiado por el dolor, y reciban sus familiares y amigos el testimonio de nuestra condolencia, la que hacemos extensiva a la Sociedad de Castrillón, de la cual era socio meritísimo, por la que laboró siempre con acendrado amor y desinterés.

Descanse en paz.

LOS NATURALES DEL CONCEJO DE BOAL

Para el día 31 del corriente, tienen acordado la celebración de una Junta General.

Esta es la correspondiente al segundo semestre del próximo pasado año, en la cual presentará la Directiva el brillante informe de la labor realizada durante el mismo.

Como último punto de la orden del día figura la toma de posesión de la nueva Directiva electa recientemente.

CENTRO ASTURIANO

Ha celebrado las elecciones de la nueva Directiva, la Delegación del Centro Asturiano, radicada en Puerto Padre.

El señor Constantino Argüelles se trasladó a dicha población representando a la Sección de Propaganda.

Reinó gran animación en dicho acto acudiendo a depositar su voto en las urnas un sesenta por ciento de los asociados inscriptos en aquella Delegación.

Fué electa la siguiente candidatura:

Presidente: Ramón Pintado Rodríguez. Vice Presidente: Luis Queral y Mayo.
Tesorero: Enrique López y López.
Secretario: Mateo Castaños. Vice Secretario: Juan Rojas Jordana.
Vocales: Antonio J. Cabrera, doctor Juan del Rosal, Gabriel Padrón, Balbino Pérez Alvarez, José María quín Lobn y Viso, Guillermo Gómez Rossi, José Fernández Díaz, Joa- Martínez, Lucas Sancho Castro, Clemente García Alvarez, Julio Queral Mayo, José Fernández Fernández, Manuel Palomo Ferrero, José Blanco García, José Fernández Fonseca, Zoilo González González, Gumersindo Menéndez González, Tomás del Val Sánchez y Gustavo Aldama de la Torriente.

El señor Argüelles regresó favorablemente impresionado de Puerto Padre, pues tanto los defensores de la candidatura electa, como sus contrincantes, después de la lucha electoral, ofrecieron trabajar por el progreso de la Delegación con todas sus fuerzas.

CENTRO CASTELLANO

En una fiesta todo entusiasmo y amor al Centro Castellano, tomaron posesión de sus cargos los socios elegidos para formar su Sección de Propaganda, que quedó constituída en la siguiente forma:

Presidente: Alfredo Martínez.
Vicepresidente: Cándido Sainz.
Vocales: Juan Otero, Blas Manzanero, Manuel Sánchez, Constantino Tirador, José de Pablos, Angel María Rodríguez, Angel Bragalo, Claudio Luelmo, Agustín Martínez, Manuel F. Sánchez Prior, Manuel Lombas, Rogelio Rabanal, Carlos Pérez Alvarez, Fidel Fernández, Manuel Bajo, Constancio González, Frutos Fernández, Guillermo González, Valentín Reguera, Leovigildo, Olegario L. Cuenllas, Marcelo Puentes, David Castañón, Florentino Lera, Nemesio Falagan, Tomás Moratinos, Manuel Geijo, José Rodríguez Doez, Valentín Rodríguez, Bernardo Alonso, Rafael Blanco, Nicolás Martín Merino, Manuel Fernández Rueda, Cirilo Suárez, Daniel Zapatero, Manuel Hernández, José Hernández Rico, Alonso Santos, Maximino del Blanco, José Fernández Soto, Feliciano Zafra, Jesús Castañón, Restituto Rodríguez, Pascual Martínez, Gerardo Loranzo, Luciano Rodríguez, Florian Guerra, Martín Fernández, César Fernando Giménez, Florentino Otero, Valentín Díaz, Rafael Fernández, Baldomero Pacheco, Cándido Cascón, Manuel Marcio, Benjamín Fernández.

Conocemos a casi todos estos señores y sus entusiasmos; tienen todos alma de triunfadores y triunfarán en sus respectivos cargos.

QUINTA "COVADONGA"

Movimiento de enformes en el día de ayer:

Entrados: José Matía Ozorer Barcel, Francisco Rey García, Ramón Martínez Priede, José Fornos López, Angel Vigil Vigil, Ramón Fernández Méndez, Silverio Guma Barnet, Agustín Madroñal Pérez, Mario Paredes García, José Díaz Rodríguez, Manuel Lacera Rodríguez, Manuel Blanco Huergo, Vicente Mazas Sola, Elías García Gallego, José Ramón Montaño Ramírez, Emilio Martínez Vallina, Jesús García Méndez, Guillermo Orhiuela Carbonell, Ramón González Suárez, Juan Blanco Suárez, José Luis Luis, Juan Antonio Rodríguez Suárez, Ramón Sánchez Martínez, Francisco Toledo, José Ramón Sánchez, Juan Cepeda Cepeda, José Ramón Lina Acosta, José Cancio Elías, Jacinto Fernández, Ceferino Díaz Soto y Eladio Díaz Lorenzo.

Salidos: José Alvarez Alvarez Sirgo, Ramn Peón Migoya, Calixto García González, Benjamín González Fernández, Inocencio Corral García, Alfredo Malut Daly, Manuel Sosa González, Luis García López, Valeriano Crespo Cabreriza, Leonardo Fernández González, Cosme García Luiña, José Medina Hernández, Luis Casares Yambrana, Valeiano Lainz Argüelles, Abelardo Varela López, Sergio Fernández Tamargo, Manuel Martínez Menéndez, Juan Alonso Sañudo, Francisco Meras Martínez, Juan Méndez Méndez, José Fernández Alvarez, Senén López García.

UNION ALLANDESA

Ha celebrado Junta General esta sociedad, con la asistencia de gran número de asociados.

se aprobó el acta de la sesión anterior, igualmente el balance general.

Se presentó una moción, proponiendo el nombramiento de Presidentes de Honor a los señores Segundo y Manuel Cadierno, en atención a los merecimientos de dichos señores, y a su labor progresista en pro del Concejo.

Por unanimidad fué aprobada la mencionada proposición.

Se acordó girar cien pesos, a los vecinos de Argaucinas, para ayudarles a la construcción de sus hogares destruídos por un incendio.

Fué nombrada la comisión visitadora de enfermos, recayendo ésta en los señores Román Alvarez, José Rodríguez e Isidoro López.

Después se trató de la organización de la próxima fiesta que tendrá efecto en los jardines de La Tropical, el día 14 de febrero.

CONCURSOS DE BANDAS, ORFEONES Y ESTUDIANTINAS

La Asociación de Comerciantes de la Habana se va a anotar un nuevo triunfo con la celebración de los concursos de Bandas mayores de 30 profesores y de bandas menores de 30, el de Orfeones y de Estudiantinas.

Uno de los problemas principales era el encontrar un local apropiado para la fecha que en principio se había señalado, y en este caso se ha estado actuando con actividad e interés. Primeramente se gestionó el Nuevo Frontón, pero fué imposible el obtenerlo para los días 6 y 8 de febrero próximo, pues para esta fecha había sido comprometido para la Exposición Avícola próxima a inaugurarse. Pasados estos días la ciudad entraba ya en plenas fiestas de carnaval que por sí constituyen una positiva atracción para el turismo.

Por otra parte, varios elementos artísticos se acercaron a la Asociación de Comerciantes en solicitud de que se celebrasen en un gran teatro, para mayor éxito artístico, no pecuniario, de los concursos. Se hicieron gestiones cerca de los que están al frente de los teatros Nacional y Payret y en reciente entrevista celebrada por los señores Méndez Peñate y Martí, obtuvo éste de la amabilidad del primero, el contrato del teatro Payret los días 2 y 3 de marzo próximo, que serán dos días de trascendentales acontecimientos artísticos.

Mañana daremos las listas de las Bandas, Orfeones y Estudiantinas inscriptas hasta la fecha; la relación de las inscripciones recibidas, sabrá apreciarla el público en general. No es exagerado el anticipar que nunca se habrán celebrado en Cuba tan concluyentes e importantes manifestaciones de arte musical y coral y el nombre de Cuba y el de las organizaciones artísticas españolas resplandecerá y constituirán uno de los más intensos números del programa de las fiestas invernales de 1926.

ASOCIACION CANARIA

Tan pronto como se dió a conocer últimamente el brillante estado en que se encuentra el GRAN CONCURSO DE INSCRIPCIONES, que con gran acierto lleva a cabo la Sección de Propaganda de la Asociación Canaria, se ha notado con satisfacción que son muchísimos los asociados que cada día se suman a esta gran idea, siendo muchos de ellos los que tendrán, dentro de pocos días, el honor de recibir sus Títulos de Constancia.

Ello ha proporcionado satisfacción inmensa a la Sección de Propaganda, según nos ha expresado su Presidente, don Andrés Nóbregas Mayorquín, que no pierde ocasión de expresar su reconocimiento para todas las Delegaciones sociales, cuya cooperación en esta justa no tiene paralelo con ninguna otra.

El número de nuevas inscripciones que los asociados han enviado a la Sección de Propaganda en tan corto espacio de tiempo, pasa ya de TRES MIL, lo que supone un esfuerzo entusiasta y patriótico digno de las mejores alabanzas.

Por ello es lógico suponer que el acto de la proclamación de los triunfadores, que tendrá efecto en los primeros días de abril, revestirá gran lucimiento y será un día de verdadero entusiasmo entre todos los asociados.

BIENVENIDA

Por radiograma recibido en la Asociación Canaria se han tenido noticias de que en el vapor La Salle, que arribará en el día de mañana a nuestro Puerto, llegará el Presidente de la Sección de Recreo y Adorno, señor Francisco Montes de Oca, que como saben nuestros lectores, ha estado en el extranjero una larga temporada con el fin de reponer un tanto su quebrantada salud.

Al darle nuestra cordial bienvenida, hacemos votos por que su restablecimiento sea completo.

DE LA SECCION DE INTERESES

En la noche de mañana celebrará Junta Extraordinaria la Sección de Intereses Morales y Materiales de la Asociación Canaria, que preside don Manuel González Martín.

Importantes asuntos serán tratados en esta Junta.

EL BAILE DEL DIA 6

Aumenta de manera considerable el entusiasmo por concurrir a la espléndida fiesta bailable que el día 6 del entrante febrero celebrará la Sección de Recreo y Adorno de la Asociación Canaria.

Como ya hemos dicho, los bailables serán amenizados por la reputada orquesta que dirige el profesor Carmann, que goza de justa y merecida fama. El adorno floral está a cargo del ardín "Habana", propiedad del señor Miguel Acosta.

Sociedad Asturiana de Beneficencia

SECRETARIA

en cumplimiento de lo dispuesto en el Artículo 18 del Reglamento general vigente, se convoca por este medio a todos los señores socios para que se sirvan concurrir a la Junta General ordinaria que se celebrará el Domingo 31 del corriente, a las dos de la tarde, en nuestro local de Secretaría, Panchito Gómez número 2, (antes Corrales).

Se tratarán en esta Junta por su orden todos los asuntos comprendidos en el Artículo 45 del Reglamento.

Se advierte a los señores socios que para concurrir a ella, es requisito indispensable la presentación del recibo del último mes vencido.

Habana 21 de Enero de 1925.

C. Carneado,
Secretario.

C 62 alt. 2d 22

LA MODERNA POESIA — HABANA

Jurisprudencia en Materia de Policía Urbana

En estos momentos en que se han emprendido el ensanche y embellecimiento de la Habana ninguna obra nos parece más oportuna por los numerosos e interesantes asuntos que encierra que la que hoy tenemos el gusto de ofrecer, y que interesa no sólo a los habaneros sino a todos los Alcaldes y ediles de los municipios de la República entera.

Nos referimos a la hermosa obra en 4o. mayor

JURISPRUDENCIA EN MATERIA DE POLICIA URBANA

Contentivo de todos los Decretos, acuerdos y otras resoluciones sobre dicha materia, dictados por el Municipio de la Habana y recopilados por

FRANCISCO M. DUQUE y JULIO G. BELLVER

Antiguos y muy competentes empleados de la Administración Municipal.

Consta de más de 480 páginas ilustradas con numerosos grabados, y constituye el esfuerzo más brillante realizado hasta ahora en Cuba en asuntos municipales.

Es esta obra de hecho un consultor obligado de todas las personas que se interesen en cuestiones referentes a Repartos, plumas de agua, ensanches, propiedades municipales, licencias de todas clases, rotulaciones, establecimientos fabricaciones, etc., etc., y cuanto se refiere a los múltiples aspectos de la vida municipal.

Se vende esta magnífica obra al precio de $3.00 y se envía al interior por $3.30.

LA MODERNA POESIA

PI Y MARGALL Y PLACIDO
TEL. (CENTRO PRIVADO) A-7714 — APARTADO, 605
HABANA

N. Gelats & Co.
BANQUEROS HABANA Aguiar 106-108

Vendemos Cheques de Viajeros Pagaderos en Todas Partes del Mundo y Cartas de Crédito Circulares en las Mejores Condiciones

"SECCION DE CAJA DE AHORROS"

Recibimos Depósitos en Esta Sección, Pagando Interés del 3 por 100 Anual

Todas estas operaciones pueden efectuarse también por correo

GF Allsteel

Las Necesidades Actuales

Exigen dar un Aspecto Atractivo a la Oficina

Eso inspira confianza y revela un alto espíritu de comerciante moderno.

Buenos sistemas, rapidez y facilidad en las operaciones y protección permanente a los "records" del negocio contra incendio o robo, conducen al éxito.

Usted puede conseguir ésto usando los equipos "Allsteel".

Morgan & McAvoy Company

Tel. A-4102 — Aguiar No. 84 — Habana

M.E.C.D. 2016

¡La Reina de los Salones!

Radiante de belleza.

Luciendo las últimas creaciones de París.

Pies diminutos calzados con primor.

Medias de finísima seda "Allen A" que hacen resaltar las curvas exquisitas de su pierna escultural.

No hay en toda su toilette un detalle discordante. El color del vestido armoniza con el de las medias, y éstas son tan sutiles y tan bien ajustadas que no parecen sino una tenue aureola fosforescente.

Las Medias "Allen A" siempre están rigurosamente a la moda en materia de colores. Actualmente están en boga "Gun Metal" y "Cannon," colores obscuros, y "Blush," "Beige" y "Champagne," claros. El Blanco y el Negro nunca pasan de moda.

Exija usted siempre esta marca:
"Allen A"

The Allen A Company
Kenosha, Wis., U. S. A.

Brandon & Rodriguez
UNICOS DISTRIBUIDORES EN CUBA
Aguiar 105—Habana

CRONICA CATOLICA

JESUCRISTO -REY.

CARTA PASTORAL DEL EXCELENTISIMO Y RVDMO. SEÑOR ARZOBISPO DE LA HABANA Y ADMINISTRADOR APOSTOLICO DE PINAR DEL RIO, LDO. MANUEL RUIZ Y RODRIGUEZ

(Continuación)

¿Fué conocido antes de venir este Rey? Fué conocido y con toda claridad anunciado por los profetas. Afirmamos que todos o casi todos aquellos pasajes de la Biblia en que se habla del "Señor Rey" se refieren a Cristo; porque Señor es nombre sobre todo evangélico del Mesías, y no costará mucho trabajo probar que es bíblico; mas lo omitiremos bajo este raciocinio para no extendernos demasiado.

En el libro de los Números se anuncia el nacimiento de una estrella y la erección de una vara o cetro. Este cetro o vara significa el regio poder, y éste supone quien lo ejerza (XXIV-17.) Bajo la metáfora de báculo y de vara de gobierno son casi innumerables los pasajes que pudieran citarse. El Santo Profeta Zacarías (atrás citado) invita a Sión a alegrarse, y a Jerusalén a que se regocijase; ve el Santo entre las oscuridades futuras la belleza de un Rey manso y humilde, y prorrumpe en aquellas palabras: "Alégrate, Sión; regocíjate, Jerusalén; Tu Rey viene a ti justo y salvador, sentado sobre un pollino" (IX-9.) Ve más el Santo Profeta: "Y será el Señor Rey sobre toda la tierra" (XIV-9.).

Bastante claridad había para la fecha en que fué pronunciado, en el Vaticinio de Jacob: "No se quitará de Judá el cetro, ni de su cintura la espada (el poder), hasta que venga el que ha de ser enviado". (Gen. XLIX-10.)

Ved cómo el P.Pinto expone este pasaje aplicándolo al Mesías (Pinto Op. cit. Lib. IV-Tit. I-Loc. VIII. Nº 3 Vol. 1º): "Las sagradas letras anuncian que Cristo sólo por su pasión y muerte había de ganar el reino, la gloria del reino y la misma suprema dignidd real. Esto es lo que significa aquela visión de Juan en la cual vió al Señor vestido de vestidura rociada de sangre en la cual tenía escrito en su vestidura (es decir, la sagrada humanidad, empapada en sangre) y en el muslo, también símbolo de la carne, la inscripción "Rey de Reyes y Señor de los que dominan". Lo que significa que el Hijo de Dios Encarnado y tinto en su propia sangre, se ganó el título ilustrísimo de Rey de Reyes, y lo llevó con su sangre en su carne, que por nosotros padeció y fué crucificado. Fué este título de tal manera dispuesto por voluntad que convenía que Cristo padeciese y tiñese su regia púrpura con su sangre para que con derecho pudiera entrar en su reino y recibir el título de Rey. Así lo anunció Jacob, quien bendiciendo a sus hijos, al llegar a Judas, príncipe de sus hermanos y rey futuro, tronco y tipo del Mesías, al acordarse del cetro y del imperio, dijo: "No será quitado el cetro de Judá, ni de su muslo la espada, hasta que venga el que ha de ser enviado", y añadió refiriéndose al manto real que había de ser teñido en sangre: Lavará en el vino su estola y su capa en sangre de uva". Como si hubiese sido prometido el cetro del reino del Mesías y preparado y dispuesto por su Padre, cuyo tipo era Jacob, con la condición de que lo tiñese en su sangre; es decir, con la condición de que padeciese y así entrara en su reino. Los Doctores hebreos refieren este lugar a la púrpura real, ornamento de los futuros reyes de Judá, los nuestros al purpúreo manto del Mesías que había de ser teñido en sangre. No es impropia la metáfora de la sangre y del vino, tomada de los lagares, sino frecuente y usada para significar derramamiento de sangre, para describir los reyes victoriosos y triunfadores principalmente para ilustrar la victoria del Mesías y todo su regio y purpúreo ornamento, según dice Is. (LXIII-2.): "¿Por qué está encarnada tu capa y tus vestiduras como las de los que pisan el lagar? Yo sólo pisé el lagar..."

Por el profeta Miqueas anúnciase la venida del Rey: "Y tu, Belén Efrata, pequeña eres entre mil de Judá: de ti saldrá el que sea dominador de Israel: y su salida desde los días de la eternidad" (V-2.)

Estas profecías se van cumpliendo e identifican al Rey al cual se refieren: lo identifican sin lugar a duda. (Concluirá.)

TRIUNFO DEL P. ESTEBAN RIVAS, S. J. EN SAGUA LA GRANDE

En los 18 años que llevamos redactando esta Crónica, repetidas veces preguntamos, ¿por qué no hay "Caballeros Católicos" en Sagua la Grande?

Particularmente nos contestan: ¿Porque no hay más que hombres indiferentes? Sin embargo no quedábamos plenamente satisfechos con tal respuesta. Esperábamos que al igual que surgieron en Holguín, Placetas y Mariel, también surgirían en Sagua la Grande, porque en nuestra misión informativa a Cienfuegos, tratamos a entusiastas católicos de Sagua, y nos hacían confiar en que bajo aparente capa de indiferentismo, latían corazones pletóricos de fe y entusiasmo por Cristo.

Sólo faltaba el hombre, más bien el enviado de Dios, que aventase las cenizas e hiciera brillar la luz de la fe en esos corazones.

Circunstancias que no son del caso referir, llevan a Sagua al Padre Rivas, S. J., a quien la Providencia destinba a tal labor.

El lunes anterior al salir del templo del Corazón de Jesús, nos saluda el Dr. Valentín Arenas, entusiasta Caballero de Colón y culto escritor católico, y nos dice:

—"Voy a remitir a usted la Crónica de la fundación de los "Caballeros Católicos" en Sagua la Grande".

—¿Cómo?...

—"No se admire. El que agrupó a los "Caballeros de San Isidoro de Holguín", ahora ha llevado a cabo la misma obra en Sagua la Grande. Somos 150 Caballeros Católicos, con nuestro reglamento a la aprobación de la autoridad civil y eclesiástica. Y todo preparado para la inauguración, para la cual reina gran entusiasmo en los católicos de Sagua.

Las Hijas de María y demás asociaciones católicas femeninas, no caben en sí de gozo.

El triunfo es del Padre Rivas".

Nos da la mano el Dr. Valentín Arenas, y se retira presuroso.

Pues, al triunfdor, nuestra enhorabuena, que hacemos extensiva a los apóstoles que le secundaron, entre los cuales figura el Dr. Arenas, ¿no es verdad, P. Rivas?

Ahora no podemos por menos de bendecir la hora en que el P. Rivas fué trasladado a Sagua. Y al cielo pedimos no abandone el campo, hasta que la simiente plantada arraige en él, a fin de que produzca frutos de bendición.

LA SECCION ADORADORA NOCTURNA DE LA HABANA EN EL TEMPLO DE SAN NICOLAS DE BARI

En la noche del 23 al 24 del actual, el Cuarto Turno de la Sección Adoradora Nocturna de la Habana, ha velado en la iglesia de San Nicolás de Bari. A las diez de la noche, tuvo lugar la junta de turno. Dió comienzo con las preces de Ritual, que dirigió el Capellán del Turno Monseñor Juan José Lobato Rendón. El Jefe del Turno, señor Fernando Guerrero, hizo la lectura espiritual, y el Presidente General señor Elías Entralgo, a los artículos del Reglamento referentes a elecciones generales.

Después anunció la intención especial de la Vigilla, y rogó se pidiese por la salud de varios cónsocios y familiares de los mismos.

La especial fué por el eterno descanso del señor Ramón Moné, hermano del Cura Párroco de San Antonio de los Baños, P. Rogelio Moné, no sólo como un deber de caridad sino de gratitud, por las atenciones que tuvo para con los adoradores en la Vigilia de Propaganda, efectuada en San Antonio de los Baños.

Pone de manifiesto, que en Febrero habrá una Vigilia de Propaganda a Casa Blanca. Y en Abril a Güines.

Después de la Junta se verificó la salida de la Guardia Real Nocturna de Jesús Sacramentado y exposición del Santísimo Sacramento, presentación de la Guardia, Oraciones de la noche y canto semitonado del Invitatorio y Maitines.

Las "Horas de Guardia" duraron hasta las 4 y media a. m. A esta hora, rezo de las Oraciones de la mañana, preparación para la Comunión, Misa armonizada, Comunión, acción de gracias, bendición, reserva, retirada de la Guardia.

Ofició en los cultos de la noche y madrugada, el Capellán Monseñor Lobato, asistido del Teniente Cura P. Luís Sanz y Hortaneda, y de los adoradores Luís Lobato, José Lobato y Leonardo Zaldo.

La Vigilia fué dirigida por el Jefe del Turno Hermano Fernando Guerrero.

Asistieron gran número de adoradores.

LA FIESTA DE LA SANTA INFANCIA EN EL TEMPLO DE LA MERCED

La Obra de la Santa Infancia de Jesús, tiene por objeto ayudar a los misioneros que buscan los niños paganos, abandonados por sus padres, para educarlos cristianamente.

Los niños inscriptos pagan cinco centavos y rezan cada día una Ave María, con la jaculatoria: "Virgen María ruega por nosotros y por los niños de los infieles".

La obra fué fundada por un Obispo francés, el año de 1841.

En Cuba se halla establecida en los Colegios de las Hijas de la Caridad y en las iglesias de la Congregación de la Misión de los Padres Paules.

Las de la Habana, han celebrado la función anual el 24 del actual en el templo de la Merced. A las 9 a. m. Misa solemne, en la cual ofició de Preste el M. R. P. Saturnino Ibáñez, Visitador de los Padres Paúles en Cuba y Puerto Rico, asistido de los Padres Barriocanal y Juan Zamora, C. M.

Los Colegios de la Santa Infancia, interpretaron magistralmente la Misa de Pío X, bajo la dirección del P. Ignacio Maestrojuan, C. M., acompañados al órgano por el Maestro señor Francisco Saurí.

Después de la Misa, tuvo lugar una vistosa procesión, en la cual figuraban niños chinos y japoneses, vestidos a la antigua usanza de estos países orientales. Recorrió las naves del templo, que estaban vistosamente engalanadas.

Predicó el Director de la Obra de la Santa Infancia, Padre Vicente Sainz, C. M.

Asistió gran muchedumbre de niños y muchas personas mayores.

LOS SIETE DOMINGOS DE SAN JOSE EN EL TEMPLO DEL CORAZON DE JESUS

Domingo 7o Marzo 14

La Santa Misa celebrada y oída en los Campos y Ciudades de Cuba, esperanza de salvación para el moribundo Cubano.

Durante la semana se rezará la siguiente

Oración: Oh Santo Patriarca. Presenta ante la bondad infinita de Dios todas las Misas celebradas y oídas en los templos de Cuba, para que esa Hostia Santa levantada sobre nuestros campos y ciudades sea señal divina de salvación eterna para nuestros moribundos.

A las 8, Misa de Comunión. A las 9, Misa Solemne y Sermón. Predicará los Siete Domingos el Director R.P.J. Santillana, S. J.

El martes 16, a las 9 y media, será la Junta extraordinaria del año.

Advertencias

1ª Los siete Domingos se dará la Comunión en todas las Misas, sobre todo en las de 7 y 8. Deben acercarse al comulgatorio por la nave central, y retirarse por las naves laterales, atendiendo a las indicaciones de las que estén para cuidar del orden.

2ª En los Siete Domingos, al fin de la Misa de Comunión, se repartirán objetos piadosos, estatuitas, grabados, opúsculos, escapularios y cordones de S. José, etc., a la puerta y al salir de la Iglesia.

3ª Las oraciones de los siete Domingos se rezarán en particular, y la hojita de ellas se dará en la portería de la Residencia.

4ª S. José invita a sus devotos y devotas a costear algunas de estas solemnes fiestas o contribuir a ellas o hacer algún obsequio a su altar, **todo por sus intenciones particulares.**

LA CONFERENCIA DE SAN VICENTE, DE JESUS MARIA

La Conferencia de Señoras de San Vicente de Paúl, de la Parroquia de Jesús María, ha celebrado un acto de caridad cristiana, en obsequio de los pobres acogidos al amparo de la misma.

El acto inicial fué solemne misa de Comunión, en la que recibieron el pan eucarístieo más de treinta ancianas pobres.

Después se les obsequió con ropas, víveres y dinero, debido a la generosidad del distinguido caballero católico señor Juan Hernández, que donó una respetable cantidad, que fué invertida en el reparto que hacemos mención.

Las damas que forman la directiva, unidas al Párroco Vega, desean hacer constar su gratitud al señor Hernández, que es un constante benefactor de la Conferencia.

La suma que donó el señor Hernández alcanza para favorecer en bonos canjeables por víveres, durante el año, a las pobres de la mencionada Conferencia.

CULTO CATOLICO PARA HOY

El Jubileo Circular en las Ursulinas.

En San Nicolás de Bari, la conmovedora función del Jueves Eucarístico. Por la mañana a las 7 y media a.m. Por la tarde a las 5, Hora Santa.

En los Pasionistas, los cultos de los Quince Jueves.

En la Caridad, solemne función a Nuestra Señora del Sagrado de Jesús, a las 8 y media a.m.

En los demás templos las misas rezadas y cantadas de costumbre.

UN CATOLICO

DIA 28 DE ENERO

Este mes está consagrado al Niño Jesús.

Jubileo Circular. Su Divina Majestad está de manifiesto en la Iglesia de las Ursulinas.

Santos Cirilo, Alejandrino, carmelita, y Juliáno, obispo y confesores; Tirso, Flavio y Leónides, mártires; santa Margarita de Hungría, vírgen.

Santa Margarita, vírgen. Fué hija de Andrés, rey de Hungría, y de María, hija de un emperador de Constantinopla. Criáronla sus padres con gran cuidado en el temor de Dios. Era santa Margarita hermosa por extremo y en su alma era un ángel. Tenía una mansedumbre admirable, y una serenidad de espíritu, que ninguna cosa próspera ni adversa la alteraba ni turbaba.

Su oración era contínua y poseía todas las virtudes en sumo grado. Tomó el hábito de religiosa de Santo Domingo e hizo su profesión en manos del maestro Fray Humberto, que fué quinto general de la Orden de Predicadores. La pasión del Señor era todo su regalo y a la Santísima Virgen tenía singular devoción.

El Señor le concedió don de profecía y de milagros, y llena de merecimients entregó su espíritu en el día 28 de enero del año 1270.

CASINO NACIONAL

MARIANAO

Comida - Baile - Ruleta - Keno

DESFILE DE LA MODA

Viernes
Enero 29 de 1926
a las 9 p. m.

14 hermosas señoritas exhibirán más de $ 250,000 en pieles y toilettes de los mejores modistos de la Quinta Avenida.

Llame al FO-7420, o al Hotel Sevilla, M-5941, y pida que le comuniquen por hilo directo.

PRONOSTICO DEL TIEMPO PARA HOY

CASA BLANCA, enero 27.—DIARIO.—Habana. — Pronóstico Isla, buen tiempo en general hoy y el jueves excepto algunos nubarrones y posibilidad de lluvias aisladas. Sin gran cambio en temperaturas. Terrales y brisas frescas. Estado del tiempo miércoles 7 a. m. perturbaciones en región nordeste de Estados Unidos y altas presiones en su mitad Occidental, México, Golfo y Cuba.

OBSERVATORIO NACIONAL.

CUNIKM: CANSANCIO
REPARE FUERZAS:
KOLA-SARRÁ
LEGÍTIMAS
Coca y Kola
65¢ EL FRASCO.
EN BUENAS FARMACIAS

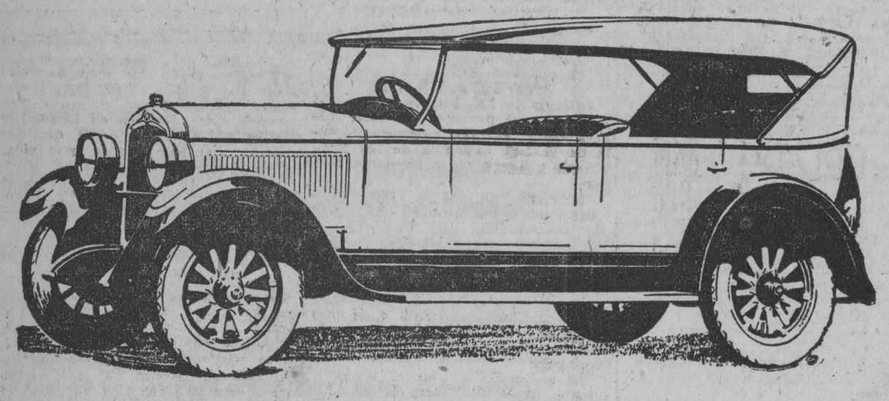

Hay Que Ver El
HUPMOBILE
de 6 y 8 cilindros en línea
antes de comprar su nuevo carro.
Para el más exigente automovilista el HUPMOBILE será el automóvil preferido.

Una demostración le hará exclamar:
"No creía que un automóvil pudiera tener tantas cualidades insuperables y ser vendido a un precio tan bajo."
Pase a verlo.

Strake & Company
Paseo de Martí 23 Telf. M-5126
Habana

1d-28

VENDEMOS A PLAZOS Y ALQUILAMOS
TODA CLASE DE MUEBLES PARA EL HOGAR, OFICINA, ETC.

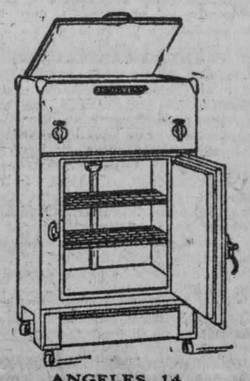

ANGELES 14
VICTOR NOSTE & Co.
TELEFONO A-7451
C 226 Alt. 9d-5

Una semana de exterminación de insectos con el Flit

EL FLIT es mortífero para los insectos. Ha llegado la hora de exterminarlos. Los insectos son temibles enemigos de la salud y del bienestar de la humanidad.

Todos deben poner de su parte para exterminar las moscas, los mosquitos, las cucarachas, las chinches y demás insectos en sus hogares.

Cada vez que se mata un insecto se elimina un vehículo de transmisión de enfermedades que pueden causar la muerte.

Al cabo de años de investigaciones la renombrada empresa mundial, la Standard Oil Co. (New Jersey), E. U. A., ha perfeccionado un producto que ofrece un medio seguro y sencillo de exterminar los insectos.

Este producto es el Flit. Atomizando este producto se limpia una casa en pocos momentos de los mosquitos y moscas que traen la enfermedad. El Flit es limpio, fácil de emplear y ofrece toda seguridad.

Extensas pruebas han demostrado que el Flit no mancha ni daña los tejidos más delicados.

Flit extermina los insectos que infestan la casa

Con solamente atomizar el Flit se exterminan las moscas, los mosquitos, las chinches, las cucarachas, las hormigas y asimismo sus gérmenes. Flit penetra en las hendeduras y rendijas en que se alojan y reproducen los insectos. Se puede también aplicar Flit sobre la ropa; mata las polillas y sus larvas que hacen agujeros en la ropa.

Todos deben tomar parte en esta campaña de exterminación de la plaga de los insectos, para bien de la salud de la humanidad. Es necesario esterilizar los criaderos de insectos, los depósitos de desague y aguas estancadas y cualquier acumulación de basura o desperdicios.

Así quedará la población más limpia, el aire más puro y sus habitantes gozarán de mayor bienestar. Se conservará la salud de todos. Basta exterminar los insectos. Esto se consigue solamente con el producto Flit—exíjase la marca. De venta en todas partes. Véase la demostración en los escaparates de las tiendas.

STANDARD OIL CO. (New Jersey), E. U. A.
Distribuído por West India Oil Refining Co. of Cuba

FLIT

Marca registrada

DESTRUYE
Moscas - Mosquitos - Polillas - Hormigas - Chinches - Cucarachas
Muchos otros insectos y sus gérmenes que infestan el hogar

La lata amarilla con faja negra

14

M.E.C.D. 2016

RAZON DE LOS . . .

(Viene de la primera página)

El bandolero Calderón, que merodeaba por esos contornos, se refugió en la finca La Pepilla para esconderse de las fuerzas del Ejército, al saber la muerte del también bandolero Chacón y otros salteadores. Habiendo establecido su guarida en La Pepilla, salía a los contornos con objeto de robar.

—El Agente Especial del Gobierno Provincial ha sido comisionado para investigar las obras públicas que han sido pagadas sin ejecutarse.

Espérase que este asunto provoque un escándalo, pues muchos congresistas que eran postores de las subastas percibieron su importe sin haber hecho ninguna obra.

—Organizados los carnavales de Febrero por el Club de los Treinta, esta noche, en el baile que se ofrece en Vista Alegre, quedará elegida la Reina, que será probablemente, la señorita Silvia García Carbonell, hija del doctor García Vidal.

El Alcalde ha dictado un decreto organizando los festejos. Existe gran entusiasmo entre la buena sociedad para estas fiestas que carecen del carácter popular que distingue los carnavales de verano con sus congas, comparsas y arralladeras, teniendo los de invierno un sello de distinción y buen gusto, cuya iniciativa se debe a un periódico que lanzó la idea hace tres años.

—La Sala de Gobierno de la Audiencia ha ordenado se forme expediente de separación al Juez Municipal de Bueycito, Juan Ramírez Escalona, por dedicarse a prácticas de espiritismo.

CORRESPONSAL.

HA MUERTO DON NICOLAS CASTAÑO

CIENFUEGOS, enero 27. DIARIO. Habana.—A las once y media de la mañana de hoy, falleció en su morada rodeado de sus queridos familiares, don Nicolás Castaño, conocido millonario de Cienfuegos.

El señor Castaño era Presidente de Honor de la Colonia Española de esta ciudad, por lo cual el Casino ha enlutado las columnas de su edificio. También el Liceo de la localidad ha izado a media asta la bandera cubana.

Las campanas de la Catedral están doblando por la muerte del ilustre desaparecido.

LUIS SIMON.

ELIA, enero 27.—DIARIO.—Habana.—Fué detenido por la guardia rural de este destacamento, el haitiano Ramón Pol, a quien acusa la señora Isabel Velázquez y Ortiz, de que, mientras estaba lavando ropas en el río, fué inesperadamente agredida por el referido individuo. El haitiano ha quedado, por orden del Juzgado, en el vivac.

BARRETO, Corresponsal.

UN PRESUNTO DEMENTE HIRIO A UN INDIVIDUO

CIDRA, enero 27.—DIARIO.—Habana.—A las siete de la mañana de hoy el mestizo José Vázquez infirió varias heridas punzantes, menos graves, sobre el omoplato derecho al de la misma raza Ricardo Navarro, conocido por Yaguno. Es creencia general que Vázquez padece de demencia. El Juzgado conoce del hecho.

RICARDO, Corresponsal.

INSPECCION EN EL AYUNTAMIENTO DE ALACRANES

ALACRANES, enero 27.—DIARIO. Habana.—Constituido en el local de la Casa-Ayuntamiento el pericial de la Secretaría de Gobernación, señor Aurelio Muiña y Palacio, en visita de inspección, procedió al arqueo general de la caja de caudales, encontrándola en perfecto acuerdo con los libros e intervención, felicitando en nombre del Gobierno al señor Tesorero Municipal.

GARCIA, Corresponsal.

INSPECCION ESCOLAR EN EL MARIEL

MARIEL, enero 27.—DIARIO. Habana.—Hoy visitó las escuelas urbanas del pueblo, el activo inspector auxiliar señor Odganes, saliendo satisfechísimo de la actuación de los maestros.

VALDES, Corresponsal.

De Hispano-América

MEXICO

Mil escuelas rurales van a ser fundadas en México.

El señor Jefe del Departamento de Cultura Indígena, en la Secretaría de Educación, profesor don Ignacio Ramírez, han enviado una amplia circular a los señores directores de Educación Pública Federal, como trabajo preliminar para la implantación de mil escuelas rurales más en todo el país.

Según dicha circular los directores harán un estudio minucioso de las necesidades educativas de cada entidad, sugiriendo la distribución de las escuelas cuyo número se les ha designado por orden del señor Secretario de Educación, doctor Puig Casaurano Se organizarán comités de Educación que se encarguen de levantar la casa en que definitivamente quedarán establecidas dichas escuelas, asociándose para ello, a los vecinos de buena voluntad que quieran proveer de mobiliario a dichos centros de cultura, pues los muebles no podrán facilitarlos la Secretaría por ahora y se podrá aprovechar en su construcción el trabajo de los alumnos bajo la dirección de los maestros.

Es entendido también que se proveerá de campos de cultivo y de material para establecer las pequeñas industrias u oficios, y que en las haciendas de propiedad particular, y en los lugares donde hay establecimientos fabriles cuya mayoría sean obreros, no podrán barirse esos nuevos establecimientos rurales que se establecerán exclusivamente para educar a la masa campesina.

La gran riqueza minera de México

Han bastado cuatro años de paz orgánica para que México vuelva a todos los países de la tierra, como ocupar los primeros lugares entre productor de metales preciosos. México ha producido en los últimos catorce años, a pesar del largo período revolucionario, tres mil millones de pesos en metales.

A excepción de los años transcurridos de 1914 a 1918, México a ocupado el primer lugar en el mundo como productor de plata y ha llegado ya a tener el cuarto lugar en productor de oro y el segundo por su producción de cobre y de plomo.

Desde 1919 México no ha perdido su primacia por el rendimiento de sus metales argentíferos y también desde entonces se ha sostenido el cuarto lugar en el mundo como productor de oro.

Tomando los últimos cinco años —de 1919 a 1923— se observa según un nestudio del Departamento de la Estadística Nacional, que el oro que producen las minas de México se queda en el país más de un cincuenta por ciento, lo que no ocurría antes de 1917 en que la totalidad de ese metal era exportado.

Por ejemplo, en 1913 las minas produjeron 25,809,731 kilos de oro y exactamente la misma cantidad salió del país.

En cambio, en 1919 la producción fué de 23,586,209 y sólo se explotaron 6,224,209, en 1920 las minas rindieron 22,864,000 kilos y se exportaron 7,255,000 kilos; en 1921 la producción fué de 21,275.000 y se exportaron 6.951.000 kilos; en 1922, producción: 23,275.000 y exportación 8,358,221 y en 1923, 24162,950 y exportación 8,558,288 kilos.

En todos estos años México figuró como el cuarto país productor de oro en el mundo.

Durante los mismos años la producción de plata pasó siempre de dos millones de kilógramos llegando en 1922 a 2.521,832.753 y en 1923, a 2,824.508,673. De la primera cantidad solo quedaron en el país 300,000 kilos y de la segunda poco más de 40.000,000. En todos estos años México estuvo a la cabeza de todos los países productores de plata en el globo.

Como productor de cobre, México ocupó en 19199 y en 1920 el cuarto lugar; en 1921 el séptimo; en 1922 el quinto y en 1923 el cuarto y en los dos años citados al último al segundo como productor de plomo.

Como un resúmen de la producción numeral de México en los últimos catorce años de —1910 a 1923— se ha sacado un total que viene a revelar lo que significa la industria de la extracción de materias, pues solamente el valor del oro, la plata y el cobre extraídos de las minas mexicanas asciende a la enorme suma de 2,467 millones de pesos y si a esta cifra se agrega el valor de la producción de los demás metales extraídos como cobre, zinc, mercurio, molibdeno, arsénico, estaño, antimonio, tungestene, vanadi oy manganeso, que fué de 522 millones de pesos, se tiene una suma total de $2.990.491.489.00 o en números redondos tres mil millones de pesos.

Servicio Postal Aéreo

Dentro de un corto período de tiempo quedará establecido formalmente en México, el primer servicio postal aéreo, entre las principales ciudades del país.

El señor Ingeniero don Eduardo Ortiz, Sub-Secretario de Comunicaciones, refiriéndose al establecimiento del primer servicio postal aéreo en la República, ha manifestado que en la actualidad son varias las empresas nacionales y extranjeras que tratan de fundarlo, las cuales han formulado sus respectivos proyectos para el objeto; proyectos que han sido turnados a la Sección técnica respectiva a fin de que ella dictamine sobre ellos después de estudiarlos con todo detenimiento.

Agregó el alto funcionario que entre los proyectos más viables que han sido enviados a la Secretaría de Comunicaciones, se encuentra el de la Compañía Mexicana de Navegación Aérea, formada exclusivamente con capital mexicano, el cual ha sido aprobado por la Comisión de Ingenieros encargados de dictaminar sobre él, pertenecientes a la Sección Técnica de Aviación; por lo que se estima que su realizació se efectuará dentro de un corto plazo de tiempo.

Según se estipula en la misma, la empresa desea establecer por de pronto y como iniciación a sus trabajos el servicio postal aéreo entre las ciudades de México a Tampico; Guadalajara y Tepic, Puerto México y Progreso; para después, a medida que se juzgue conveniente, establecer servicios similares entre otras ciudades del país.

La Compañía Mexicana de Navegación Aérea construirá, según su proyecto, hangares modernos y campos de aterrizaje en las ciudades antes mencionadas, a fin de que los pilotos cuenten con todas las facilidades necesarias para llevar a cabo los vuelos que se les ordenen. En cada hangar o estación habrá un cuerpo de mecánicos que se encargará de hacer las reparaciones necesariasa los aparatos que sufran desperfectos.

La Compañía Mexicana de Navegación utilizará los servicios de los pilotos mexicanos y extranjeros que comprueben su pericia en el manejo de los aeroplanos que se emplearán para el transporte de la correspondencia, a fin de evitar hasta donde sea posible, accidentes que entorpezcan el servicio.

SE EFECTUARA . . .

(Continúa en la página 13)

7.—Cochecitos adornados ocupados por niños.

8.—Niños montados en caballos de cualquier alzada.

9.—Automóviles de lujo ocupados por niños y sus familiares.

Al frente de cada una de estas secciones marchará un grupo de Boy Scouts, a fin de guardar el orden y mantener la debida separación o distancia entre las diversas secciones. Cada sección estará dirigida por un miembro del Comité de Turismo, designado al efecto, cuyas indicaciones en cuanto a admisión, colocación y marcha deberán obedecerse.

Los niños concurrirán a las tres en punto de la tarde al Parque de Maceo, debiendo incorporarse a su sección correspondiente, que le será conocida por el número de orden que de manera visible se colocará previamente.

A cada sección se ha asignado un premio, que se concederá al niño o niña mejor presentado que forme parte de la misma. No se dará a conocer el lugar donde el Jurado se encuentre, manteniéndose en igual reserva los nombres de las personas que lo integran; pero sí se advierte que para la concesión de premios se tendrá muy en cuenta el conjunto general, la originalidad en la realización de una idea y la perfección en los detalles.

La Asociación de Comerciantes de la Habana regalará también tres juguetes de los que serán conducidos a la Cabalgata entre los niños concurrentes a la misma y previo sorteo que se celebrará atendiendo a los números de las tarjetas que se han entregado a los concurrentes a cambio de las solicitudes de admisión. Dicho sorteo se llevará a efecto en el Parque Central, disolviéndose después la Cabalgata. Los niños que resulten agraciados podrán escoger libremente el juguete que más sea de su agrado entre los que han figurado en el desfile.

Las inscripciones para la Cabalgata del Niño son numerosísimas y muy grande el entusiasmo que este festejo ha despertado entre chicos y grandes.

Los alrededores del Parque de Maceo, el Malecón, el Prado y el Parque Central se verán esta tarde, a la hora de la Cabalgata, atestados de público.

Será un espectáculo gratísimo, original y artístico.

PIDA LO QUE QUIERA

QUE LA SEÑORITA OBISPO CUAL HABIL PRESTIDIGITADORA TIENE PARA USTED EL ARTICULO QUE DESEE COMPRAR, PERO HA DE SER CON UNA CONDICION: MODERNO Y SELECTO

BUENO SI, CARO NO; COMPRE EN OBISPO

ESTUDIO VALDES

Por El Botón Lo Reconocerá

Los cepillos FULLER legítimos son ofrecidos por representantes FULLER que pueden identificarse por el botón de la marca de fábrica FULLER.

Nuestro representante es un caballero a quien Ud. puede admitir en su casa con toda confianza. El le entregará gratis un cepillo FULLER para que Ud. pueda juzgarlo cuando lo use. El le explicará las aplicaciones que tienen los cepillos FULLER.

Los Cepillos FULLER No Se Venden En Tiendas.

THE FULLER BRUSH CO.
Manzana de Gomez 512
SUCURSALES: Pinar del Rio, Matanzas, Sagua La Grande, Camaguey, Santiago de Cuba, Habana

CEPILLOS FULLER
69 USOS — DE LA CABEZA A LOS PIES — DEL SUELO AL TECHO

RECHAZARON LA . . .

(Viene de la primera página)

convino en aprobarla oficialmente y se concedió un receso.

Puesto a votación luego el proyecto de la Cámara, fué rechazado.

Así terminó ayer la ley del 75 por ciento, con el voto en contra de los senadores que firmaron la moción hecha en el cambio de impresiones de los Comités Parlamentarios de todos los partidos.

PENSION A LA VIUDA DE SANGUILY

Fué aprobado el proyecto de ley de la Cámara tranfiriendo la pensión del patriota Manuel Sanguily a su viuda, señora doña Felicia Arizti.

El doctor José Manuel Cortina pronunció elocuentes palabras en honor del ilustre escritor que hizo famoso su nombre en **Hojas Literarias.**

Se acordó hacer constar el respeto con que se aprobó la transferencia de la pensión.

DUELO

Pidió el doctor Cortina que se enviase un mensaje de condolencia al distinguido senador Agustín García Osuna por la muerte de su hermano Rafael.

Se acordó, puestos en pie todos los miembros del Alto Cuerpo.

LA HIJA DE JOSE VICTORIANO BETANCOURT

Se aprobó el proyecto de la Cámara concediendo una pensión de mil doscientos pesos anuales a la señora María Luisa Betancourt, viuda de Faura, hija del patriota José Victoriano Betancourt.

DELEGADO Y SUBDELEGADO DE INMIGRACION

Se leyó el proyecto de la Cámara concediendo un crédito extraordinario de trece mil doscientos pesos para cumplir la ley de 18 de febrero de 1925, que creó los cargos de Delegado Superior y Subdelegado de Inmigración en Europa.

Los trece mil seiscientos pesos del crédito extraordinario a que acaba de hacerse referencia se tomarán por una sola vez, de cualesquiera fondo del Tesoro no afecto a otras obligaciones.

Cada cubano o cada extranjero residente que se embarque para el exterior por cualquier puerto de la República, pagará dos pesos, moneda oficial, en concepto de impuesto de embarque.

Se entenderá por extranjero residente, para los efectos de la presente ley, a todo el que haya residido dos años, por lo menos, en el territorio de la República.

El Poder Ejecutivo queda autorizado para exceptuar del impuesto de embarque al que se encuentre en situación de pobreza evidente, al extranjero cuyo pasaje sea costeado por su Cónsul o por Sociedades Benéficas, a los funcionarios del Gobierno, a los miembros del Cuerpo Consular y Diplomático extranjero y a los que estuviesen en casos análogos.

Artículo III: El producto del impuesto de embarque se dedicará al cumplimiento de la citada ley sobre cargos de inmigración de diez y ocho de febrero de mil novecientos veinte y cinco, en primer término, y al fomento de la inmigración por familias.

MODIFICACION DE LA LEY ORGANICA PROVINCIAL

Se aprobó el proyecto de la Cámara modificando el artículo 47 de la Ley Orgánica de las Provincias en la siguiente forma:

PROYECTO DE LEY

Artículo I: La Ley de treinta de junio de mil novecientos trece, que modificó el artículo cuarenta y siete de la Ley Orgánica de las Provincias quedará en la siguiente forma:

"Artículo cuarenta y siete: Los Consejos Provinciales podrán acordar una dotación para cada uno de sus miembros o suplentes en funciones, que no excederá de cuatro mil ochocientos pesos en la provincia de la Habana; de cuatro mil doscientos pesos en las provincias de Santa Clara y Oriente y de tres mil seiscientos pesos en las provincias de Pinar del Río, Matanzas y Camagüey.

"Ni el Presidente, ni el Vicepresidente ,ni el Secretario del Consejo recibirán retribución alguna por razón de sus cargos, sino la que les corresponda como los demás Consejeros.

"La dotación que acuerden los Consejos Provinciales de conformidad con lo dispuesto en este artículo no estará comprendida en la total consignación para gastos de personal que señala el artículo setenta de la Ley Orgánica de las Provincias."

Artículo II: Se autoriza a los Consejos Provinciales para que puedan aprobar un presupuesto extraordinario a los efectos de la vigencia de esta ley, en lo que resta del año económico en curso.

Artículo III Quedan derogadas las leyes y disposiciones que se opongan al cumplimiento de lo dispuesto en la presente.

Artículo IV: Esta ley empezará a regir desde el día de su publicación en la Gaceta Oficial de la República.

LA EMBAJADA DE CUBA EN MADRID

La Comisión Mixta aprobó la ponencia favorable a la creación de la Embajada de Cuba en Madrid, sobre creación de Consulados y eliminación de la exigencia de que sean exlegisladores los designados para ocupar ciertos cargos.

PIORREA ALVEOLAR

La inflamación supurativa de la cavidad en que están engastados los dientes. llamada piorrea alveolar, se creyó por muchos años que era una afección puramente local; pero se ha demostrado, sin embargo, que esa enfermedad, que es una de las causas más frecuentes de la pérdida de dientes, es causada por un desarreglo constitucional en el cual existe en mayor o menor grado la retención de sustancias excrementicias. Este descubrimiento ha permitido el que nos expliquemos la frecuencia con que los gotosos y los reumáticos sufren de piorrea alveolar.

Los depósitos calcáreos que generalmente ocurren en las coyunturas de las personas gotosas, o reumáticas, se forman también en las cavidades de las mandíbulas en que están encajados los dientes, donde producen una inflamación destructora de los tejidos. Esta inflamación asume con el tiempo un carácter supurativo y a consecuencia de esto los dientes pierden su soporte y se caen. Los depósitos de sarro que tan a menudo se ven junto a las encías, son generalmente uno de los primeros indicios del desarrollo de la piorrea alveolar.

En unión de un tratamiento local adecuado, Salvitae suele ser un agente eficaz en esta enfermedad, porque tiende a evitar la formación de depósitos calcáreos en las cavidades ocupadas por los dientes.

Alt.

FALLECIO AYER UN OBRERO QUE CAYO DE UN ANDAMIO

Al chocar un ómnibus con un camión resultó un pasajero con lesiones graves. Otras noticias

En la casa San Rafael 63 se hallaba ayer en las últimas horas de la tarde subido en un andamio dando lechada a la casa el pintor Amado Lizarde Rodríguez, de 23 años, vecino de Gervasio 83. Al apoyarse en un balcón cedió éste cayendo al pavimento y fracturándose la base del cráneo y causándose contusiones en todo el cuerpo con otorragia, epistaxis e intensa conmoción cerebral. Fué asistido en Emergencias por el doctor Vega, falleciendo a las cinco y cuarto de la tarde. Hoy le será practicada la autopsia.

CHOQUE DE UN OMNIBUS Y UN CAMION

En La Benéfica el doctor Cornid asistió anoche a Pedro Beiro Combeiro, español, de 25 años, vecino de la finca "Amigó", en Naranjito, que presentaba contusiones en la región nasal con fractura de los huesos cuadrados y contusiones en la región mentoniana, con fenómenos de conmoción cerebral.

Combeiro viajaba como pasajero del ómnibus 19417 de la empresa La Floresta, cuyo chauffeur se nombra Francisco de la Asunción Lo Alvarez, de la Habana, de 32 años y vecino de Cristina 7, y el ómnibus referido chocó en 10 de Octubre y San Indalecio con el camión 17621, que estaba atravesado en la calle para entrar en el lugar en que se guarda. El herido dice que el culpable del accidente es el chauffeur del ómnibus, que iba charlando con una pasajera sin preocuparse de mirar por dónde iba, e igual acusación hace el chauffeur del camión, Rodrigo Olivera Bengoa, español, de 24 años, vecino de Vives 60.

Pío Alvarez fué remitido al Vivac.

DETENCION DE EXPENDEDORES DE DROGAS

El vigilante 472, E. Reyes, arrestó anoche a Julián Cruz Sánchez, de 29 años, vecino de Sol 34, al que detuvo en Oquendo y Jesús Peregrino, lugar en que estaba vigilando por orden del capitán de la Estación, por tener confidencias de que se expendían drogas heroicas. Registrado Cruz se le encontraron 16 papelillos de cocaína, un gotero y una aguja hipodérmica. Dijo que se lo había dado todo eso Germán. Fué remitido al Vivac.

Los vigilantes 1917, Navarrete; 750, Llorente, detuvieron en la lechería "El Guajiro", de Egido 25, a Laureano Herrera González, estudiante, de 25 años, vecino de Egido 25, y Enrique Almansa Yardo, chauffeur, vecino de Apodaca 1, que estaban prpooniendo drogas a un individuo que se dió a la fuga. Registrados, se les ocupó un gotero, una aguja y un papelillo de heroína. Fueron remitidos al Vivac.

AUTO SUSTRAIDO Y RECUPERADO

Ramón González Valdés, chauffeur, de 24 años, vecino de M. Delgado 2, denunció a la Policía que frente a su domicilio un mestizo le sustrajo la máquina 11184, que no pudo recuperar aun cuando corrió tras el automóvil. Circulada la máquina, fué detenida poco después en Luyanó y Concha por el vigilante 894, que detuvo al chauffeur que la manejaba, Pedro Herrera González, de 24 años, vecino de Espada 30, al que se le ocuparon numerosos llavines yale para poder abrir cerraduras de autos. Fué remitido al Vivac.

DISPARO CONTRA UN INDIVIDUO, NO HIRIENDOLE

Los vigilantes 1917, avarrete; 750, Arrieta, y 413, Reyes Gavilán, detuvieron en Concordia y Lucena a Francisco Plata Cruzado, de Regla, de 33 años, vecino de Zenea número 255, que en estado de embriaguez hizo varios disparos de revólver contra un individuo de la raza de color, no hiriéndole. Fué testigo presencial del hecho Angela Valdés Bayón, vecina de Concordia 149. Plata fué remitido al Vivac.

ACCIDENTES CASUALES

Osvaldo Rabasa Vázquez, de 2 años de edad, vecino de Tamarindo 83, sufrió graves quemaduras en todo el cuerpo al verterse encima agua caliente en su domicilio.

Lilia González Deu, de tres años, vecina de Fernandina 41, se fracturó el brazo derecho al caer en su domicilio.

Agustín García López, de 14 años, vecino de Cerro 901, se fracturó la clavícula izquierda al caer frente a su domicilio.

ESTAFA

Denunció en la Sección de Expertos Miguel Bealunde, doctor en Letras, en nombre de la señorita Sara Jústiz Ramos, vecina de Aranguren 63, secretaria de la Asociación de Artistas, en cuyo honor se proyecta una función, que un individuo nombrado Paroli, invocando el nombre de dicha Asociación y mediante un folleto que ha editado en Compostela 78, ha estafado diversas cantidades de dinero a varios anunciantes, no estando autorizado dicho señor para invocar el nombre de la referida Asociación ni editar programa de la función a beneficio de la misma.

DETENIDO

El experto P. Alvariño detuvo anoche a Antonio Díaz Yebra, autor del robo de un reloj de oro a José Cabañas, vecino de Arsenal 42.

LE VENDIO UN AUTOMOVIL SIN SER SUYO

En la Sección de Expertos denunció ayer Domingo Díaz León, de Finlay 131, que Luis Barroso, mestizo, chauffeur, de 25 años, vecino de Finlay 13, le había vendido el auto 7790, dándole él $95, siendo el automóvil de la propiedad de Juan Angulo y no suyo, como decía Barroso.

Cuidadosa investigación . . .

(Continúa en la página 13)

"Las respuestas dadas a mis preguntas por las firmas metalúrgicas y siderúrgicas indican merma en las ventas y cobros, siendo estas peores aún que las del año anterior. Las cantidades recibidas bajaron también y las existenciais son menores de lo normal.

"Algunas personas dicen que las ventas de vehículos automóviles aumentaron algo mejorando los cobros. Aumentaron los recibos por haber aumentado también las ventas de este ramo; pero las existencias fueron casi normales, quizás ligeramente reducidas. Eso no obstante, todo indica un porvenir satisfactorio en este comercio.

"En el comercio de tejidos y confecciones las ventas en general fueron mayores en cambio en ferretería y pinturas disminuyeron".

E. P. D.

LA SEÑORITA BEATRIZ PEREZ MIRO

HA FALLECIDO

(DESPUES DE RECIBIR LOS SANTOS SACRAMENTOS Y LA BENDICION PAPAL)

Y dispuesto su entierro para las cuatro y media de la tarde de hoy jueves, los que suscriben, hermanos y hermana política en nombre de los demás familiares ruegan a las personas de su amistad se sirvan encomendar su alma a Dios y acompañar su cadáver desde la casa mortuoria, Avenida de Wilson número 66, al Cementerio de Colón; favor que agradecerán eternamente.

Habana, 28 de enero de 1926.

Concepción Pérez Miró, viuda de Moenck; Luisa Pérez Miró, viuda de Pedro; doctor Abraham Pérez Miró; Mariana Pérez Miró, Religiosa del Sagrado Corazón de Jesús; Amelia Pérez Miró; Angélica de los Reyes Gavilán de Pérez Miró, Reverendo Padre, Fray Victor..

917—1 d.—28 en.

FUNERARIA DE PRIMERA CLASE

ALFREDO FERNANDEZ

TELEFONO A-4348. SAN MIGUEL 63

E. P. D.

La Señora

MARIA LINARES Y PEREZ DE ALONSO

HA FALLECIDO

Después de recibir los Santos Sacramento.

Y dispuesto su entierro para hoy jueves 28 del actual a las diez de la mañana, los que suscriben, su viudo, hijos, madre, hermanos y amigos ruegan a las personas de su amistad se sirvan concurrir a la casa mortuoria, calle 29 esquina a 30, Reparto Kohly, Vedado, para acompañar el cadáver al Cementerio de Colón, favor que agradecerán eternamente.

Habana, 28 de enero de 1926.

Ramón M. Alonso; Angélica, Ramón, René, Guillermina, Niva y María Alonso y Linares; Emilia Pérez viuda de Linares; Dr. Manuel Linares; Gustavo Linares; Fidel Tipular; Julio Schütte; Rvdo. Padre Peláez; Dr. Arturo Aballí.

NO SE REPARTEN ESQUELAS.

908 1d-28

M.E.C.D. 2016

MERCADO DE NEW YORK

MERCADO DE ACCIONES

NUEVA YORK, enero 27. (A. P.) La actividad especulativa se reanudó hoy por los alcistas después de un vano intento de los bajistas para desarreglar el mercado, atacando a las comunes de la United States Steel, valiéndose del disgusto que ha causado el hecho de que los directores hayan aumentado el dividendo extraordinario. Las comunes de la United States Steel cerraron 3|8 más bajo a 133, después de fluctuar entre 132.1|4 y 134.

La resistencia demostrada por el mercado a esta temprana venta, promovió la actividad de los bajistas para cubrirse en otros grupos, particularmente en motores, varios de los cuales registraron extremas ganancias de uno a 7 puntos.

Las ventas del día pasaron de 1.700.000 acciones.

Los mercados al por mayor de artículos de primera necesidad estuvieron irregulares. Los precios del trigo perdieron terreno, cerrando las operaciones de mayo a $1.63.3|4. El algodón ganó de 5 a 11 puntos. El azúcar crudo continuó firme, pero los precios del café bajaron ligeramente.

Las noticias financieras tuvieron de todo. El interés del dinero continuó relativamente fácil con abundantes fondos disponibles. El movimiento de fletes de la semana que terminó el 16 de enero, fué algo mayor que el de la misma semana del año pasado y hubo una brusca reducción en la producción petrolera de la semana pasada. La revista semanal del acero infor maque los precios ofrecen tendencia a la baja, pero el cobre tiende a subir.

El alza en las acciones fué dirigida por General Motor que tuvo gran demanda debid oa las noticias relativas a grandes ventas de automóviles y predicciones de otro gran reparto de dividendos. General Motor logró una ganancia neta de 6.5|8 puntos, a 125.3|8, después de haber llegado a 125.3|4.

El avance en la lista industrial fué el más impresionante ocurrido este año. South Porto Rican Sugar ganó más de 9 puntos a 133, reflejando la mejoría que se observa en la industria. United Fruit también ganó terreno.

MERCADO DE BONOS

NUEVA YORK, enero 27. (A. P.) Sin perturbarse por la competencia de más de $50.000.000 en emisiones nuevas, el mercado de bonos continuó su curso ascendente sin interrupción durante el día de hoy. Las órdenes de compra estuvieron bien distribuídas por toda la lista, alcanzando varias emisiones de servicio público y ferroviarias semiespeculativas cotizaciones elevadas para el año. Las ventas de hoy se acercaron a $15.000.000.

Las emisiones de tracción reemplazaron a las de potencia y luz en la cabecera del grupo de servicio público.

Las obligaciones ferroviarias de alta cotización no lograron atraer compradores con la misma rapidez que las convertibles. Atchison generales del 4, Baltimore and Ohio del 4, Southern Railway del 6.1|2 y Penna del 6.1|2 cerraron más bajas mientras Chesapeake and Ohio convertibles del 5, Delaware and Hudson convertibles del 5, Chicago and Eastern Illinois del 5, Kansas City Southern del 5, Missouri Pacific refundidas del 5, y Chicago; Terre Haute and South Eastern del 5, cerraron con ganancias moderadas.

Las obligaciones del gobierno de los Estados Unidos y extranjeras estuvieron firmes. Las alemanas del 7 se cotizaron a 102.3|8 y las australianas estuvieron fraccionalmente más altas.

El primer financiamiento ferroviario de importancia se anuncia para mañana en que se ofrecerá una emisión de $30.000.000 para el Baltimore and Ohio Railroad.

NOTAS DE WALL STREET

NUEVA YORK, enero 27. (A. P.) Los accionistas de la Mexican Panuco Oil Company han aprobado un aumento de capital desde 500.000 acciones de $10, valor par, a un millón de acciones de $10, valor par, para expedir concesiones en Sur América. Charles M. Barnett, Paul Hudson, Frank Charot Jr., y Roy G. Meggergel fueron electos directores.

El ingreso neto en diciembre de la New York Central Railroad bajó a $4.195.477 contra $5.202.736 en el mismo mes de 1924.

F. W. Woolworth Company ganó $9.46 por acción en 1925, contra $7.95 en 1924. Los ingresos netos fueron de $24.601,784, contra $20.669. 397.

REVISTA DE AZUCARES

NUEVA YORK, enero 27. (A. P.) La reciente incertidumbre que reinaba en el mercado de crudos se aclaró hoy algo con las noticias que llegaron desde Cuba anunciando que se habían concertado grandes negocios con compradores del Extremo Oriente a 2.35 centavos franco a bordo, casi equivalente a 2.1|2 centavos costo y flete New York. Aunque muchos pensabar que las recientes compras de las refinerías habían absorbido prácticamente todo el poder de compra, la demanda se reanudó hoy y el mercado agotó todas las ofertas a 2 15|32 centavos. Las ventas consistieron en 21.000 sacos de Cuba, para Arbuckle, embarque inmediato, a 2 15|32 centavos; 20.000 sacos de Cuba a Savanah, embarque en 10 de febrero a 2 15|32 centavos; 26.000 sacos de Cuba, embarque en la primera quincena de febrero, a un operador, a 2 15|32 centavos; 9.000 toneladas de Filipinas a un operador, embarque febrero-marzo, a 4.30 centavos, 1.000 toneladas de Filipinas a un operador, embarque febrero-marzo a 4.30 centavos; 6.000 toneladas de Filipinas a un operador, embarque febrero-marzo, a 4.33 centavos. También se anunció que Rionda adquirió 5.000 toneladas de Cuba a 2.35 centavos franco a bordo, igual a unos 2.1|2 centavos costo y flete New York.

Al cierre el mercado estaba firme, pidiendo los vendedores 2.1|2 centavos y ofreciendo los compradores 1|32 centavos menos. El precio local continuó sin variación a 4.24 centavos.

FUTUROS DE AZUCAR CRUDO

Durante la mañana el interés parecía alejado del mercado de futuros en crudos y fué difícil despertar entusiasmo entre los compradores debido a la creencia de que las recientes compras mantendrían a las refinerías fuera del mercado por ahora. Sin embargo, tan pronto como llegaron noticias referentes a que habían comenzado otro movimiento de compra a los últimos precios pagados, algunos de los que eran vendedores se convirtieron en compradores y el mercado avanzó.

Abrió la sesión desde un punto más alto a uno más bajo y cerró desde sin cambio a 2 puntos neto más alto, con ventas de 29.000 toneladas.

Febrero						
Marzo	245	248	243	246	246
Abril						251
Mayo	257	259	256	258	258
Junio						
Julio	267	270	266	269	269
Agosto						274
Septiembre	278	280	276	279	279
Octubre						
Noviembre						
Diciembre	282	285	282	285	285
Enero	280	282	279	281	281

AZUCAR REFINADO

Se anunció hoy que las refinerías canadienses han vendido 1.500 toneladas de azúcar refinado y las refinerías británicas 6.000 toneladas de azúcar blanco a la India. El mercado del refinado volvió a estar encalmado en cuanto a nuevos negocios, pero las refinerías están atareadas dando cumplimiento a los contratos celebrados y haciendo embarques. Los pocos negocios nuevos han sido hechos por Arbuckle Bros, que cotiza a 5.25 centavos, mientras las demás definerías se sostienen a 5.40.

REVISTA DE CAFE

NUEVA YORK, enero 27. (A. P.) El mercado de futuros en café estuvo hoy más bajo con liquidación de los meses más próximos, inspirada al parecer por el tono más fácil del cambio brasileño y las reiteradas noticias de ofertas en el mercado de costo y flete. Abrió la sesión con baja de 12 a 14 puntos, bajando mayo a 17.97. Cerró el mercado con baja neta de 1 a 11 puntos y ventas de 88.000 sacos.

Mes	Cierre
Marzo	18.20
Mayo	18.10
Julio	17.60
Septiembre	17.25
Diciembre	17.05

VALORES DE NEW YORK

BONOS
$15.264.000

ACCIONES
1.493.300

CHEQUES
$897.000.000

BOLSA DE NEW YORK

	Cierre
Atl. Bir. & Atl. R. R.	8¾
Amer. Agriculture Chen.	31½
Amer. Agriculture pref.	90½
American Beet Sugar	33
American Can	90½
Atlantic Coast Line	42½
Allis Chalmers	90⅛
Anaconda Copper Mining	47⅜
American Car Foundry	112
American For. Pow.	38⅝
Atlantic Gulf & West I.	60⅜
American International	42⅝
American Locomotive	113¾
American Smelting Ref.	88
American Sugar Ref. Co.	75½
Atchison	132⅞
American Woolen	38⅝
Baldwin Locomotive Works	126¼
Baltimore & Ohio	91
Bethlehem Steel	47¼
Calf. Pet.	32½
Canadian Pacific	153
Cerro de Pasco	64¼
Chandler Mot.	46½
Chesapeake & Ohio Ry.	118⅛
Chic. & N. W.	75⅛
C., Rock I. & P.	55
Chile Copper	33½
Cast Iron Pipe	196½
Coca Cola	148
Consolidated Gas	93¼
Corn Products	41
Continental Can	85½
Cuban American Sugar New	29⅜
Cuban Cane Sugar com.	11
Cuban Cane Sugar pref.	46⅞
Davidson	40⅝
Delaware & Hudson	157¾
Dodge Motors com.	43⅞
Du Pont	231½
Erie	35⅛
Erie First	43¼
Endicott Johnson Corp	68½
Elec. Light Pow.	30⅝
Famous Players	111¼
Fisk Tire	23⅝
F L M.	64½
General Asphalt	66½
General Motors	125⅝
Goodrich	63½
Great Northern	75½
Gulf States Steel	86⅜
General Electric	337
Hudson Motor Co.	113
International Combustión	58¼
Illinois Central R. R.	113⅞
International Paper	58
Internat'l Tel. & Tel.	129½
Independent Oil & Gas	30¼
Jordan Motors	57
Kansas City Southern	45¾
Kelly Springfield Tire	37
Kennecott Copper	55
Lehigh Valley	82
Louisiana Oil	17⅛
Moon Motor	35
Mongomey Ward	74½
Missouri Pacific Railway	36⅜
Missouri Pacific pref.	80
Marland Oil	58¼
Mack Trucks Inc.	139¼
N. Y. Central & H. River	138¼
N Y N H & H.	41⅞
Northern Pacific	72¼
National Biscuit	87¼
National Lead	168
Norfolk & Western Ry.	152⅞
Pacific Oil Co.	76⅜
Pan Am. Pt. class "B"	68⅜
Pensylvannia	53
Pierce Arrow com.	38¾
Pierce Arrow pref.	103½
Pitts. & W. Virginia	117¾
Puerto Rico Sugar	122
Packard Motors	39½
Punta Alegre Sugar	44⅝
Pure Oil	30¼
Postum Cereal Comp. Inc.	116½
Phillips Petroleum Co.	44⅜
Royal Dutch N. Y.	53¾
Radio	43¾
Reading	86¼
Republic Iron & Steel	58
Remington	118½
St. Louis & St. Francisco	97⅝
Seaboad ar Line com.	44
Sears Roebuck	221½
Sinclair Oil Corp.	21½
Southern Pacific	101¼
Southern Railway	114
Studebaker Corp.	58¾
Stdard. Oil (of New Jersey	43
Stewart Warner	86¾
Sloos Sheffield	126
Savage Arms	95
Standard Gas & Elec.	58⅝
San Paul pref.	19⅝
Texas Co.	51⅜
Texas & Pac.	57½
Timken Roller Bear Co.	54
Transcontinental Oil	4
Tobacco Prod.	97½
Union Pacific	145½
United Fruit	256⅜
U. S. Industrial Alcohol	65½
U. S Rubber	85
U. S. Steel	132
Wabash com.	49⅝
Wabash pref.	75½
Westinghouse	72⅝
Willys-Over	30
Willys-Over pref.	96½
White Motors	81⅝
Woolworth	210

BONOS CUBANOS

NUEVA YORK, Enero 27. (A. P.)

	Alto	Bajo	Cierre
Cuba 5 1|2 s. 1953	102	102	102
Cuba Ex. 5 s 1904	99¾	99¾	99¾
Cuba Ex. 5 s 1949			99¾
Cuba Ex 4½ 2 s 1949	90⅛	90⅛	90⅛
C. Railroad 5 s 1952	92	91½	91½
Hav. Elec. 5 s 1952			94¾

VALORES AZUCAREROS

NUEVA YORK, Enero 27. (A. P.)

	Alto	Bajo	Cierre
A. Sugar. Ventas 4100.	76⅝	74¾	75¼
C. A. Sugar.— Ventas 5900.	30⅛	29⅛	29⅛
C. Cane Sugar. Ventas 4400.	11¼	10½	11
C. Cane S. pf. Ventas 3800.	48	46⅝	47½
P. Alegre Sug. Ventas 1800.	45¼	44½	44⅝

BONOS DE LA LIBERTAD

NUEVA CORK, Enero 27. (A. P.)

	Alto	Bajo	Cierre
3 1|2	100.4	100.1	100.1
1o. 4 por 100.			
2o. 4 por 100.			
1o. 4 1|4	102.2	101.30	102.2
2o. 4 1|4	100.25	100.22	100.22
3o. 4 1|4	101	100.30	100.31
4o. 4 1|4	102.13	102.7	102.10
U. S. Try 4 s.	103.27	103.22	103.27
U. S. 4 1|4	107.17	107.11	107.15
In Tel and Tel	129 ¾	127 ¾	129 ¼

BONOS INTERNACIONALES

NUEVA YORK, Enero 27. (A. P.)

	Alto	Bajo	Cierre
Burdeos 6 % 1919	83¾	83¼	83½
Lyon, 6 por 100 1919	83½	83⅛	83½
Marsella, 6 % 1919	83⅞	83½	83⅞
Alemania 7 % 1949	102½	102¼	102½
Francia, 7 % 1949	90	89⅝	90
Holanda, 6 % 1954	104¼	104	104¼
Argentina, 6 % 1957	97⅜	97½	97⅜
Chile, 7 por 100 1942	101	101	101
Checo Eslovaquia 8 por 100 1951	101	100⅝	101

PLATA EN BARRAS

NUEVA YORK, Enero 27. (A. P.)

Plata en barras	69¼
Pesos mejicanos	

BOLSA DE MADRID

MADRID, Enero 27. (A. P.) Las cotizaciones del día fueron las siguientes:
Libra esterlina: 34.36 pesetas.
Franco: 26.45 pesetas.

BOLSA DE BARCELONA

BARCELONA, Enero 27. (A. P.) El dollar se cotizó a 7.06.5 pesetas.

BOLSA DE PARIS

PARIS, Enero 27. (A. P.) Los precios estuvieron hoy irregulares.
Renta del 3 por 100: 49 frs.
Cambios sobre Londres: 130.05 frs.
Empréstito del 5 por 100: 57 frs.
El dollar se cotizó a 26.73 frs.

BOLSA DE LONDRES

LONDRES, Enero 27. (A. P.)
Consolidados por dinero: 55 3|4.
United Havana Railway: 89.
Empréstito británico del cinco por 100: 101 1|4.
Empréstito británico del 4 1|2 por 100: 95 1|4.

CAMBIOS

NUEVA YORK, Enero 27. (A. P.)
INGLATERRA: Libra esterlina: Par 4.86⅝ por soberano.
Demanda 4.85 7|8
Cable 4.86 1|4
Sesenta días 4.81 3|4
ESPAÑA: Par 19.3 centavos por peseta.
Demanda 14.14
FRANCIA: Par 19.3 centavos por franco.
Demanda 3.72 3|4
Cable 3.73 1|4
SUIZA: Par 19.3 centavos por franco.
Demanda 19.29
BELGICA: Par 19.3 centavos por franco.
Demanda 4.54
ITALIA: Par 19.3 centavos por lira.
Demanda 4.03
Cable 4.03 1|4
SUECIA: Par 26.8 centavos por corona.
Demanda 26.76
HOLANDA: Par 40.2 centavos por florín.
Demanda 40.11
GRECIA: Par 19.3 centavos por dracma.
Demanda 1.38 1|2
NORUEGA: Par 26.8 centavos por corona.
Demanda 26.36
DINAMARCA: Par 26.8 centavos por corona.
Demanda 24.80
CHECOESLOVAQUIA: Par 20.3 centavos por corona.
Demanda 2.96
YUGOESLAVIA: Par 19.3 centavos por dinar.
Demanda 1.77
RUMANIA: Par 19.3 centavos por lei.
Demanda 0.43 1|2
POLONIA: Par 19.3 centavos por zloty.
Demanda 14.25
ALEMANIA: Par 23.82 centavos por marco.
Demanda 23.80
AUSTRIA: Par 14.07 centavos por chelín.
Demanda 0.14
CHINA: Par $1.0278 por tael.
Demanda 75 ⅝
JAPON: Par 49.8 centavos por yen.
Demanda 45
ARGENTINA: Par 42.44 centavos por peso.
Demanda 41.37
BRASIL: Par 32.45 centavos por mil reis papel.
Demanda 14.75
MONTREAL: Par 100 centavos por dollar.
Demanda 99.13|16

MERCADO DE VIVERES

NUEVA YORK, Enero 27. (A. P.) —En este mercado se cotizaron hoy los siguentes artículos:
Trigo número 2, rojo de invierno, por bushel 2.01 3|4.
Trigo número 2, duro de invierno, por bushel 1.97 3|4.
Maíz para la exportación, por bushel 0.89 3|4.
Avena blanca, por bushel, de 0.52 a 0.57.
Centeno número 2, por bushel, a 1.17 1|4.
Afrecho f o|b Minneapolis, por tonelada 26.50.
Harina de primavera, por barril, de 9.00 a 9.30.
Heno número 2, por tonelada, de 25.00 a 27.00.
Manteca refinada por libra 17.20.
Aceite, por libra, 12.25.
Grasa amarilla, por libra, de 8 5|8 a 8 7|8.
Aceite de semilla de algodón, por libra, 11.75.
Papas número 1, por barril, de 7.50 a 9.00.
Frijoles, por libra 9.60.
Cebollas número 1, amarillas, por bushel, de 2.15 a 2.65.
Arroz, Fancy, por libra, de 8.00 a 8.50.
Bacalao, por libra, de 9.50 a 11.50.

Movimiento de Goletas de Cabotaaje

ENTRADAS:

778—Goleta cubana ROSITA, capitán Palmer, de Cárdenas, con carga general.

779—Vapor cubano ORIENTE, capitán Mendiola, de Baracoa, con carga general.

780—Vapor cubano TROPICAL, capitán Bootegui, de Puerto Padre, con carga general.

781—Goleta cubana UNION, patrón Arbona, de Cárdenas, con carga general.

782—Goleta cubana MERCEDITA, patrón Ferrer, de Punta Alegre con carbón.

783—Vapor cubano JULIAN ALONSO, capitán Fernández, de Gibara, con carga general.

784—Vapor cubano CIENFUEGOS, capitán García, de Santiago de Cuba, con carga general.

785—Chalana MATILDE, patrón Cancela, de Caibarién, con miel de purga.

786—Lanchón SANTA MARIA, patrón Font, de Caibarién, con miel.

787—Vapor cubano GUANTANAMO, capitán Jordán, de Santiago de Cuba, carga de travesía.

788—Goleta cubana MARGARITA patrón Guasch, de Cayo Coco, con carbón.

789—Goleta cubana MARIA VAZQAEZ, patrón López, de Nuevitas, con carbon.

790—Goleta cubana NATALIA, patrón Mary, de Banes, con carga general.

791—Goleta cubana SABAS, patrón Esteva, de Canasí, con carga general.

792—Goleta cubana JOSEFINA, patrón Nomer, de Canasí, con azúcar.

793—Goleta cubana GUMERSINDA, patrón Díaz, del Mariel.

794—Goleta cubana MARIA DEL CARMEN, patrón Cañellas, de Cárdenas, con carga general.

795—Goleta cubana DOLORES, patrón García, de Cárdenas, con carga general.

796—Goleta cubana MARIA MERCEDES, patrón López, de Cárdenas, con carga general.

797—Goleta cubana JULIA, patrón Arbona, de Cárdenas, con carga general.

798—Goleta cubana ALICIA, patrón López, de Cárdenas, con carga general.

MANIFIESTOS

MANIFIESTO 1805.— Vapor americano NORTH LAND, capitán Crosby, procedente de Key West, consignado a R. L. Brannen.
American Dairy Co: 3 tinas cremas.
Keystone Trading Co: 2 cajas camarones.
Lykes Bros: 6 perros.
S Galfon: 2 cajas meolas.
T Bailey Co: 1 caja efectos.
American R Express: 31 bultos express.

MANIFIESTO 1806.— Vapor americano J. R. PARROTT, capitán Harrington, procedente de Key West, consignado a R L. Brannen.
VIVERES:
Cudahy Packing (Matanzas): 130 bultos manteca.
J Dold P: 40 tercerolas idem; 150 cajas salchichas; 1,226 piezas puerco.
Havana American Jockey Club: 232 pacas heno.
Diego Abascal Co: 500 cajas huevos.
A Armand e Hijo: 504 idem idem.
MISCELANEA:
F R Giménez: 920 sacos cemento.
E J Rovira: 920 idem idem.
F E Cole: 1,500 atados cortes.
Lykes Bros: 141 cerdos.
Harper Bros: 177 idem.
Compañía Ron Bacardi: 344 huacales botellas.
Hershey Corp: 7 carros.
West India Oil: 6,000 ladrillos.
Cueto Co: 27,506 kilos aceite.
Sinclair Cuban Oil: 24,334 id. id.
C Torrance: 42,593 idem alquitrán, 100 barriles idem; 40 idem brea.
Fábrica de Hielo: 600 sacos cenizas; 700 atados arcos; 2,200 sacos malta.
Crusellas Co: 53,938 kilos grasa.
J Presas: 6 bultos accesorios auto.
National Electrical: 1 caja accesorios
Havana Electric R: 2 idem idem.
Cuban Telephone: 2 idem idem.
General Electrical Co: 7 bultos id.
United Cuban Express: 80 bultos express.
Duarte y Uriarte: 1 caja algodón.

MANIFIESTO 1807— Vapor inglés BARON AILSA, capitán Hay, procedente de Mobila, consignado a Munson S. Line.

EL AZUCAR EN EUROPA

por Luis VALDES ROIG
Cónsul de Cuba

El interesante proyecto de ley del doctor Cortina, relativo a la creación de la "Junta Nacional de Defensa del Azúcar Cubano", ha despertado un gran entusiasmo en la opinión haciendo concebir justificadas esperanzas a los que, desde hace años, hemos venido exponiendo la necesidad de dotar a la primera industria cubana de una organización más adecuada a su importancia y al extraordinario desarrollo de la misma, como existe en Francia, Alemania, Bélgica, Polonia, Tcheco-Slovaquia, Java, Estados Unidos, etc.

Realmente resultaba inexplicable que siendo Cuba el campeón de la producción mundial, nadie se hubiera ocupado de hacer esto mismo antes; apesar de que no faltaron otras veces—sin duda menos autorizadas que la del ilustre Senador—que lo pidieran.

A este respecto, séame permitido recordar aquí—no sin cierta satisfacción personal perfectamente comprensible—que en distintas ocasiones, tuvo el honor de abogar por dicha organización. En el libro "El Comercio Exterior de Cuba y la Guerra Mundial" y en varios trabajos publicados en el DIARIO DE LA MARINA, hay constancia de ello.

Felicitémonos de que ahora el doctor Cortina, a su regreso de Europa y dándose cuenta del mal, haya presentado un proyecto cuya utilidad es indiscutible; que pone de relieve la competencia del autor en estas cuestiones y que, de aprobarse por el Congreso, está llamado a reportar positivos beneficios al país.

Mientras, nos ha parecido conveniente dar a conocer a los hacendados y colonos de Cuba, la situación de la industria azucarera en Europa, al comenzar el año 1926.

Según datos oficiales del "Bureau de Estadística" de Magdeburgo (Alemania), que dirige Mr. F. O. Litch, a quien se considera como una autoridad en la materia, la producción europea de azúcar de remolacha, durante la zafra de 1924-25 y el "estimado" de la de 1925-26, en curso, se detallan como sigue:

PAISES	1924-25 Toneladas	1925-26 Toneladas
Alemania	1.575.684	1.680.000
Tcheco-Slovaquia	1.409.703	1.560.000
Francia	827.472	750.000
Polonia	494.854	550.000
Rusia & Ukrania	453.375	1.000.000
Italia	422.000	170.000
Bélgica	400.005	350.000
Países Bajos	329.244	315.000
España	260.000	225.000
Hungría	202.354	180.000
Dinamarca	140.000	175.000
Suecia	135.000	192.000
Rumanía	90.000	35.000
Yugo-Slavia	82.000	50.000
Austria	75.000	85.000
Bulgaria	40.000	38.000
Inglaterra	23.730	64.000
Danzitg	15.000	15.000
Portugal	10.000	12.000
Suiza	6.000	6.000
Otros países	81.270	103.000
Total:	7.077.791	7.605.000

Si las cifras del señor Litch se confirmaran, la diferencia entre las dos zafras anotadas, sería de: 527,309 toneladas a favor de 1925-25.

Exceptuando Alemania, Tchco-Slovaquia, Polonia, Rusia, Bélgica, Dinamarca, Suecia, Austria, Inglaterra y Portugal, en los demás países se estima que el resultado de la zafra de 1925-26 será inferior al de la precedente. Es de señalarse el gran aumento de la producción rusa, evaluado en más del 100 por 100. El coloso moscovita se ha puesto de nuevo en marcha.

El resumen general de la producción europea, expresada por zafras y según las cifras de los estadígrafos Willet & Gray, de New York, es así:

Zafras	Toneladas
1913-14	8.201.041
1914-15	7.608.000
1915-16	5.077.000
1916-17	4.853.000
1917-18	4.287.923
1918-19	3.250.309
1919-20	2.585.348
1920-21	3.681.461
1921-22	3.396.707
1922-23	4.510.704
1923-24	5.057.761
1924-25	7.077.791
1925-26	7.605.000

Se advierte que la producción estimada para 1925-26, es todavía inferior a la de 1913-14, que precedió a la guerra; en efecto, la diferencia entre ambas es de: 596,041 toneladas.

Las heridas de la lucha en el cuerpo industrial europeo, no han desaparecido completamente; pero están a punto de cicatrizarse.

VIVERES:
Barraqué Maciá Co: 1,000 sacos harina.
Serrano Martin: 42 cajas manteca.
MISCELANEA:
Solis Entrialgo Co: 1 caja toallas; 1 idem idem; 7 idem tejidos.
Arellano Co: 37 huacales lavatorios.
Sánchez Hno: 15 barriles resina.
E Olarte: 1 caja ropa.
Drogueria Johnson: 6 idem drogas.
R Quintas: 12 idem gabinetes.
F Palacio Co: 2 fardos talabartería.
P García: 1,173 piezas tubos.
C Joaristi Co: 55 idem idem.
J A Merson: 55 cajas aguarras.
M Vicente: 2 idem mechas
Hershey Corp: 1 idem pernos.
A N Rodriguez: 20 idem hierro.
Marietta Paint: 25 idem aguarrás.
Ortega Fernández: 50 barriles resina.
P Gutiérrez Hno: 2,234 piezas madera; 1,063 idem idem.
Quesada Hno: 5,464 idem idem.
R Cardona: 441 idem idem.
G G Donald: 3,593 idem idem.
M Gutiérrez: 687 idem idem.
J Planiol Co: 2,577 idem idem.
A Mestre: 207 atados mangos.
J M Fernández Co: 3,025 piezas madera.
J R Fernández: 4,976 idem idem.
Gómez Hno: 1,336 idem idem.

BANCO DEL COMERCIO
MERCADERES 36

BALANCE AL 31 DE DICIEMBRE DE 1925

ACTIVO

CAJA.—		
Efectivo y Bancos Locales	$ 2,443,205.68	
En Monedas Extranjeras	8,941.95	
Corresponsales Extranjeros	1,706,152.12	
Cheques al Cobro	2,226.06	$ 4,160,525.81
PRESTAMOS Y DESCUENTOS MENOS RESERVA		7,639,193.26
RESPONSABILIDADES DE CLIENTES POR CARTAS DE CREDITO		653,306.60
INVERSIONES VALUADAS POR LOS DIRECTORES		1,577,167.54
EDIFICIO DEL BANCO		119,829.73
OTROS CREDITOS		189,670.03
		$14,339,692.97

PASIVO

DEPOSITOS	$11,588,404.03	
ACEPTACIONES	176,578.27	$11,764,982.30
CARTAS DE CREDITO EMITIDAS		660,993.29
RESERVA PARA CONTRIBUCIONES		41,000.00
CAPITAL	$ 1,000,000.00	
FONDO DE RESERVA GENERAL	700,000.00	
UTILIDADES POR REPARTIR	172,717.38	1,872,717.38
		$14,339,692.97

(f.) Bernardo Solís, Presidente.
(f.) Frank Seiglie, Vice-Presidente y Director General.

Hemos examinado los libros y cuentas del Banco del Comercio y comprobado las inversiones, valores y efectivo en Caja en Diciembre 31, 1925. Hemos obtenido todas las explicaciones e informes que hemos necesitado y certificamos que en nuestra opinión el Balance que antecede está debidamente compilado para exhibir una verdadera y correcta expresión de la situación financiera del Banco en Diciembre 31 de 1925.

Edificio de la Lonja 511-514.
Habana, Enero 23 de 1926.

DELOITTE, PLENDER, HASKINS & SELLS,
Auditores.

PARA LAS VIAS DIGESTIVAS :: VIAS URINARIAS :: ARTRITISMO
Envasada solamente en los manantiales situados a 800 pies sobre el nivel del mar en el pueblo más sano y más pintoresco de Cuba.

AGUA DE SAN MIGUEL
LA MAS FINA DE MESA. EXIJALA EN SUS COMIDAS NO ADMITA OTRA EN CAMBIO
Proveedores de S. M. Alfonso XIII. Declarada de utilidad pública desde 1894. Gran Premio en las Exposiciones de Panamá y San Francisco.

24 1½ Botellas.... $1.70
Botellón de 20 litros . $1.00
Completamente natural sin la adición del gas carbónico muchas veces perjudicial para la salud.
Haga sus pedidos a los Agentes en la Habana: Sres. GARCIA, RAMOS Y Cía. Almacén de Víveres Finos LA LUNA, Calzada y Paseo, Vedado.—TELEFONOS: F-1073, F-2295

CERVEZA: ¡DEME MEDIA "TROPICAL"!

M.E.C.D. 2016

MERCADO DE LA HABANA

Poco activo y con alguna irregularidad en las cotizaciones, estuvo ayer el mercado local de valores.

En el acto de la cotización oficial, se operó en acciones preferidas de Jarcia de Matanzas a 98 1|2.

Fuera de pizarra se operó también en acciones de Havana Electric, Cuba Cane, Jarcia de Matanzas, Internacional de Teléfonos, Ferrocarriles Unidos y Bonos de Cuba, Nueva Fábrica de Hielo, Teléfonos y Havana Electric.

Las acciones de la Compañía Cuba Cane mejoraron a la apertura, pero declinaron al cierre.

La Internacional de Teléfonos actuó con tono irregular.

Cerró el mercado inactivo.

Celebraron sesión en la tarde de ayer los Directores de la Compañía Naviera de Cuba, tratando sólo asuntos de orden interior.

De los dividendos correspondientes a las acciones preferidas, nada se trató.

BOLSA DE LA HABANA

BONOS Y OBLIGACIONES INSCRIPTOS EN LA BOLSA DE LA HABANA
VALOR: $82.892,520.00

Habana, Enero 27 de 1926.

	Capital	Interés	Cupón	Cotización Comp.	Cotización Vend.
R. Cuba 1904 Speyer..	$35.000.000	% 5	M S	101	110
R. Cuba 1905 D. I.....	11.169.800	% 5	M N	96½	98½
R. Cuba 1909 4½....	16.500.000	% 4	F A	91	100
R. Cuba 1914 Morgan	10.000.000	% 5	F A	99½	—
R. Cuba 1917 Puertos.	7.000.000	% 5	M N	97	98½
R. Cuba 1923 5½....	50.000.000	% 5½	E15J15	103	104⅞
Ayto. Habana 1a hip..	6.183.000	% 6	E.A.J.O	102	108
Ayto. Habana 2a hip..	2.655.000	% 6	E.A.J.O	97	110
Banco Territorial . . .	4.000.000	% 6	E J	90	103
Calzado	400.000	% 8	J y D	86½	97
Cerv. Internacional..	2.000.000	% 7	E J	101½	105
Ca. Az. Ciego Avila..	700.000	% 6	Mz. 30	—	—
Ato. Cienfuegos . . .	1.600.000	% 7	J y D	—	—
Ca. Curtidora	200.000	% 6	J y D	40	—
Gas y Electricidad . .	4.000.000	% 6	J y D	105	115
Gibara	349.000	% 8	F A	—	—
H. Electric (Cons.)..	8.972.561	% 5	F A	97¾	—
H. Electric (H. g.)..	25.000.000	% 5	M S	94	95½
Ca. Licorera	2.500.000	% 7	A O	4[illegible]	55
Manufacturera..	2.600.000	% 6	A O	55¼	56¼
Matadero Industrial. .	300.000	% 6	F A	50	77
Nacional de Hielo . .	300.000	% 8	J D	—	—
N. F. de Hielo (bonos)	3.000.000	% 6	J y D	103	105⅞
N. F. de Hielo (obli.)	3.000.000	% 7	J y D	102	105
Noroeste..	3.000.000	% 6	E J	—	—
Papelera serie A. . . .	500.000	% 8	F15A15	103	106
Papelera serie B. . . .	800.000	% 8	M y N	77	84
Eléctrica Santiago. . .	1.500.000	% 6	E J	—	—
Teléfono..	2.000.000	% 5	E J	90	97
Teléfono (Conv. Col.)	2.500.000	% 5	E J	—	—
Unidos	3.830.000	% 5	E J	85	—
Urbanizadora	2.000.000	% 8	D.M.J.S.	—	—

ACCIONES
VALOR INSCRIPTO: $283.014,800.00

	Capital	Cotización Comp.	Cotización Vend.
Compañía Cubana de Accidentes . . .	$ 250.000	—	—
Banco Agrícola de Puerto Príncipe ..	320.000	—	—
Banco Territorial de Cuba	5.000.000	41	80
Banco Territorial de Cuba (benef.)..	5.000.000	1	—
Calzado, preferidas	400.000	25	—
Cervecera Internacional (preferidas)..	300.000	140	—
Compañía Azucarera Ciego de Avila..	1.200.000	—	—
Acueducto de Cienfuegos	1.000.000	—	—
Constancia Copper Company	1.000.000	—	—
Compañía Constructora (preferidas).	2.000.000	—	—
Compañía Constructora (comunes) ..	3.000.000	—	—
Cuba Cane Sugar (preferidas)	50.000.000	46⅛	—
Cuba Cane Sugar (comunes)	50.000.000	11	15
Cuban Railroad (preferdas)	10.000.000	75	—
Cuban Central (preferidas)..	900.000	—	—
Cuban Central (comunes)	900.000	—	—
Cuban Tire R. Co. (preferidas)	781.700	—	—
Cuban Tire R. Co. (comunes)	2.563.400	—	—
Compañía Curtidora Cubana	300.000	4	—
Ferrocarril Gibara y Holguín	400.000	—	—
Havana Electric (preferidas)	21.000.000	114	120
Havana Electric (comunes)	15.000.000	210	—
Compañía Industrial de Cuba	250.000	—	—
Ca. Jarcia de Matanzas (preferidas).	2.500.000	98½	100
Ca. Jarcia de Matanzas (comunes) ..	3.500.000	43	44½
Compañía Licorera (comunes)..	8.000.000	1⅝	3
Lonja Comercio Habana (pfeferidas).	200.000	100	—
Lonja Comercio Habana (comunes) ..	200.000	200	—
Manufacturera Nacional (preferidas)..	5.000.000	7	8
Manufacturera Nacional (comunes) ..	6.000.000	2¼	2⅞
Matadero Industrial	1.000.000	—	—
Empresa Naviera (preferidas)..	2.000.000	70	80
Empresa Naviera (comunes)	4.000.000	14	16
Nueva Fábrica de Hielo..	3.000.000	400	—
Nacional de Perfumería (preferidas)	1.400.000	65	80
Nacional de Perfumería (comunes) ..	1.850.000	14	20
Ca. Cubana de Pesca (preferidas) ..	1.000.000	100	—
Ca. Cubana de Pesca (comunes)	1.500.000	28	40
Banco de Préstamos	500.000	—	—
Eléctrica de Santiago de Cuba..	1.500.000	—	—
Eléctrica de Sancti Spíritus..	39.800	—	—
Cuban Telephone (preferidas)..	2.000.000	105½	107
Cuban Telephone (comunes)	5.000.000	120	200
Teléfono Internacional	25.000.000	128½	132
The Trust Company of Cuba	5.000.000	—	—
F. C. Unidos y A. de Regla	6.859.970	98¼	99⅞
Union Oil Company	1.000.000	7	10½
La Unión Nacional (preferidas)	750.000	—	—
La Unión Nacional (beneficiarias) ..	750.000	—	—
Ca. Urbanizadora (preferidas)	1.500.000	—	—
Compañía Urbanizadora (comunes) ..	3.000.000	—	—
Metropolitan	200.000	—	—

NOTA.—Es de observarse que en la Bolsa de la Habana solamente dos Compañías azucareras cotizan sus valores: la Compañía Azucarera Ciego de Avila y la Cuban Cane Corporation. En cambio, obsérvese el número de Compañías azucareras que cotizan sus valores en la Bolsa de Nueva York. Véase dicha información. El montante total de los valores inscriptos en la Bolsa de la Habana, incluyendo los bonos de la Deuda Pública, asciende a $460.930.021.

LONJA DEL COMERCIO DE LA HABANA

COTIZACION OFICIAL, PARA VENTAS AL POR MAYOR Y AL CONTADO, DE AYER, 27 DE ENERO

ACEITE:	
Oliva latas 23 libras qq	18.00
Semilla de algodón, caja, de 15.00 a	16.00
AFRECHO:	
Fino harinoso qq de 2.80 a..	3.25
AJOS:	
Capadres morados	0.55
Capadres bañolas de 0.55 a..	0.80
Primera 45 mancuernas	0.35
Murcianos	—
ARROZ:	
Caanilla veijo quintal	6.50
Saigon largo número 1 qq....	4.50
Semilla S. Q. .. qq	4.40
Siam Garden número 1 qq ..	5.25
Siam Garden extra 5 por 100 quintal	6.00
Siam Garden extra 10 por 100 quintal	5.75
Siam brilloso qq de 5.50 a..	7.25
Valencia legítimo qq	5.75
Italiano tipo Valencia qq ..	—
Americano partido qq	—
AVENA:	
Blanca quintal	2.50
AZUCAR:	
Refino 1a. quintal	3.50
Turbinado Providencia qq ..	3.00
Turbinado corriente qq	2.80
Cent. Providencia qq	2.40
Cent. corriente qq..	2.40
BACALAO:	
Noruega caja..	11.50
Escocia caja	10.75
Aleta negra caja	11.00
Alaska caja..	—
BONITO Y ATUN:	
Caja de 16.00 a..	22.00
CAFE:	
Puerto Rico qq. de 38 a	46.00
País qq de 29 a	35.00
Centro América qq..	—
Brasil quintal	32.00
CALAMARES:	
Caja de 8.50 a..	15.00
CEBOLLAS:	
Medios huacales	2.25
En huacales gallegas	—
En 1|2 huacales idem.. ..	—
En sacos americanas	4.50
Del país 1|2 huacales	2.50
Egipcias saco	—
Australia	—
Semilla	—
Murcianas quintal..	3.50
Isleñas huacales semilla ..	—
Italianas saco	—
Valencianas	3.50
En sacos A. Broun	—
CHICHAROS:	
Quintal	5.00
FIDEOS:	
País quintal..	3.75
FRIJOLES:	
Negros país quintal	12.00
Negros arribeños qq	—
Negros orilla qq	—
Colorados largos americanos, quintal	12.50
Colorados chicos quintal. . .	7.50
Rayados largos qq	6.00
Rosados California qq.. ..	7.75
Carita quintal de 7.00 a	11.00
Blancos medianos quintal de 4.25 a	5.50
Blancos marrows europeos, de 7.50 a	9.00
Blancos marrows Chile	—
Negros americanos	—
GARBANZOS:	
Gordos sin cribar quintal . .	10.50
HARINA:	
De trigo, según marca, saco, de 8.75 a	12.00
De maíz país qq	3.25
HENO:	
Americano quintal	2.25

JAMON:	
Paleta qq. de 23.00 a	26.00
Pierna quintal de 33.50 a . . .	41.00
MANTECA:	
Primera refinada en tercerolas quintal	20.57½
Menos refnada quintal	20.32½
Compuesta quintal..	17.00
MANTEQUILLA:	
Danesa, latas de media libra, quintal..	73.00
Asturiana, latas de 4 libras, quintal de 38.00 a	58.00
MAIZ:	
Argentino colorado qq	2.50
De los Estados Unidos qq. .	2.35
Dominicano	—
Del país quintal..	—
PAPAS:	
En barriles	—
En sacos americanas	8.00
En sacos del país	5.00
En tercerolas Canadá..	8.00
Semilla Bliss	15.00
Tercerolas Halifax..	—
Príncipe Eduardo saco de 180 libras	—
Príncipe Eduardo saco de 90 libras	4.50
Semilla blanca en barril	—
Isleñas	8.00
PIMIENTOS:	
Españoles 1|4 caja	8.00
QUESO:	
Patagrás, crema entera, quintal, de 35.00 a	38.00
Media crema quintal	25.00
SAL:	
Molida saco	2.00
Espuma saco de 1.35 a	1.75
SARDINAS:	
Espadín Club 30 m|m caja . .	7.50
Espadín planas 18 m|m caja.	—
Chicharros	—
TASAJO:	
Surtido quintal..	14.50
Pierna quintal..	18.00
TOCINO:	
Quintal	23.50
TOMATES:	
Españoles natural 1|4 caja de 5.00 a	5.25
Natural americano un kilo ..	3.75
Puré en 1|4 caja de 5.00 a ..	5.25
Puré en 1|8 caja	3.75
Puré natural español un kilo	—

CENTRO DE DETALLISTAS DE LA HABANA

(SECRETARIA)

CONVOCATORIA

Junta General Ordinaria Administrativa y de Toma de Posesión

Se convoca por este medio a los señores asociados para la Junta General Ordinaria Administrativa y de toma de posesión, que tendrá efecto el día 28 de los corrientes (jueves) a la 1 en punto de la tarde, con la siguiente

ORDEN DEL DIA:

1—Lectura de la Convocatoria y Orden del Día.

2—Toma de posesión de las personas electas para cubrir la mitad de los puestos de la Directiva en 1926 a 1928.

3—Lectura de las actas de las anteriores Juntas.

4—Informe de la Comisión de Glosa sobre los fondos sociales en el Trimestre de Julio a Septiembre y de Secretaría de Octubre a Diciembre.

5—Informe de los trabajos realizados y estado económico de la Sociedad, que presenta la Junta Directiva, correspondiente al Trimestre de Octubre a Diciembre de 1925.

6—Nombramiento de la Comisión que ha de glosar el Trimestre de Octubre a Diciembre (Fondos Sociales) y de Enero a Marzo (Secretaría).

7—Lectura de la Memoria que presenta la Junta Directiva de los trabajos realizados durante todo el año 1925.

8—Asuntos Generales.

Habana, Enero 19 de 1926.
José García García,
Secretario General

Se recomienda la más puntual asistencia para la mayor brillantez y lucimiento del acto de toma de posesión.

C 645 2 d 20-28

Sardinas sin Espina
"Palais D'Orient"
ANTONIO ALONSO, Hijos.-Vigo, España

PESETA

SE COTIZO A RAZON DE
7 PESETAS
06 11/16
DOLLAR

INVERSIONES

RAFAEL SUAREZ.—ORIENTE

Pospondremos la ejecución de su orden de compra de una manzana en la Zona urbanizada de Marianao hasta la Sección próxima.

Privadamente le informamos la razón por qué.

PROBABLE MERMA DE LA ZAFRA DE CUBA

La Secretaría de Agricultura, Comercio y Trabajo desea hacer constar que ha obtenido los datos que le dan a conocer el estimado de la Zafra de 1925 a 1926 y que tal trabajo lo ha presentado al Hon. señor Presidente de la República para su consideración; razón por la cual no es dable darlo a conocer por ahora.

Sin embargo, el Hon. Sr. Presidente ha obtenido información especial a virtud de la cual parece oportuno significar que la Zafra será menor de lo que pudo estimarse en un principio, pues solo una entidad propietaria de varios Centrales en Camagüey y Oriente, le ha comunicado que tendrán una merma de cuatrocientos mil sacos debido a la falta de braceros y a la posible concurrencia de otros elementos apreciables en este particular.

CAMBIO LOCAL

El mercado local de valores rigió ayer con tono de flojedad.

La peseta española mejoró una pequeña fracción.

Floja la libra esterlina.

También estuvo flojo el cambio sobre New York, con compradores de cheques a 5|64 descuento.

Se operó en cheques sobre New York a 1|16 descuento y en pesetas cable a 14.15 1|2 y 14.16.

COTIZACIONES	Valor
New York cable	1|32 D.
New York vista	1|16 D.
Londres cable	4.86 ¼
Londres vista	4.86
Londres 60 días vista.. ..	4.83 ½
París cable	3.75
París vista	3.74
Hamburgo cable	23.85
Hamburgo vista	23.83
Madrid cable..	14.16
Madrid vista..	14.15
Italia cable	4.05
Italia vista	4.04
Bruselas cable	4.56
Bruselas vista	4.55
Zurich cable	19.34
Zurich vista..	19.32
Amsterdam cable	40.17
Amsterdam vista	40.16
Toronto cable	1|16 P.
Toronto vista	1|32 P.
Hong Kong cable	59.00
Hong Kong vista	58.65

BANCO DEL COMERCIO

Habana, Enero 27 de 1926.

Tipos de cambio	Venta m. o.
New York cable	Par
New York vista	3|64 D.
Londres cable	4.86 ½
Londres vista	4.86 ¼
Londres 60 días vista ..	—
París cable	3.75
París cable	3.74
Madrid cable	14.18
Madrid vista..	14.17
Suiza cable	19.33
Suiza vista	19.32
Milán (Italia) cable ..	4.06
Milán (Italia) vista ..	4.05
Bélgica cable	4.57
Bélgica vista	4.56
Holanda cable	19.33
Holanda vista	19.32
Hong Kong cable	—
Hong Kong vista	—

COLEGIO DE CORREDORES NOTARIOS COMERCIALES DE LA HABANA

Cotización oficial del día 27 de Enero de 1926

CAMBIOS	Tipos
S|E. Unidos cable	1|16 D.
S|E. Unidos vista	Par
Londres cable	4.86 ½
Londres vista	4.86 ¼
Londres 60 días	—
París cable	3.75
París vista	3.74
Bruselas vista	4.55
España cable	14.18
España vista	14.16
Italia vista	4.04
Zurich vista	19.31
Hong Kong vista	—
Amsterdam vista	—
Copenhague vista.. ..	—
Christiania vista	—
Estokolmo vista.. ..	—
Montreal vista.. ..	—
Berlín vista	—

Notarios de turno:

Para Cambios: Julio César Rodríguez.

Para intervenir en la cotización oficial de la Bolsa de la Habana: Rafael Gómez Romagosa y Pedro A. Molino.

Vto. Bno.: Antonio Arocha, Síndico Presidente. — Leandro Mejer, Secretario-contador interino.

CLEARING HOUSE

Las compensaciones efectuadas ayer entre los Bancos asociados al Habana Clearing House ascendieron a la cantidad de $3.794,710.99.

F I N A N Z A S

TODO SE VENDE

La venta de la Fábrica de Cerveza "La Polar" carece de cierta forma de fundamento. Es cierto que en la actualidad se hallan en Cuba algunos financieros conectados con negocios de cervería en México; pero nadie sabe, ni pudiera advertirse, que la visita de dichos señores se relacione con la compra de las propiedades de "La Polar".

El control financiero de "La Polar" como todo el mundo sabe, se encuentra en pocas manos. Los que lo tienen, por otra parte, conocen profundamente las posibilidades del negocio y su valor, hoy duplo, examinado concienzudamente. ¿Cómo puede creerse que vendan con tanta facilidad un negocio cuyo precio, aún sin reforma arancelaria, excede de todo cálculo?

La venta de "La Polar" sería una venta sin explicación. Cuando se examinan sus últimos balances, se otean las perspectivas económicas del negocio y la segura y amplia protección arancelaria que obtendrá, es fácil deducir que los valores de esta empresa no han llegado aún a su verdadera cotización. ¿Han logrado penetrar ya en lo íntimo del negocio, lo bastante para encarecer su importancia, los cerveceros norteamericanos? Parece natural que no. ¿Cómo, pues, pensar en la compra de un negocio que no se conoce?

Por otra parte, es bueno que informemos al público lector que antes de que una entidad o compañía extranjera llegara a su compra, le sería ofrecida al capitalismo cubano la oportunidad de adquirirlo; adquisición que se lograría fácilmente, porque para el evento no faltarían ni brazos ni cerebros.

COMISION TEMPORAL DE LIQUIDACION BANCARIA

Presidida por el Dr. Enrique Hernández Cartaya celebró sesión la Comisión Temporal de Liquidación Bancaria:

En dicha sesión se recibió al Dr. Gustavo A. Tomeu, Letrado de la Junta Liquidadora del Banco Español, quien informó ampliamente a la Comisión en relación con el llamado "Fondo de Pensiones de Empleados del citado Banco y sobre la tasación de los derechos y acciones del Banco en la casa calle 2 núm. 5 en el Vedado. En vista de lo informado por el Dr. Tomeu, la Comisión acordó que por la Junta Liquidadora del Banco Español se saquen a subasta por término de 20 días, los derechos y acciones que tiene el Banco en las dos terceras partes del usufructo y en la totalidad de la nuda propiedad de la referida casa calle 2 núm. 5 en el Vedado y en los crédito sde $5.200 y $4.000, resultantes de los pleitos establecidos por dicho Banco contra doña Pilar Bautista, dueña de la otra tercera parte del usufructo de dicha casa, por el precio mínimo de $45.000, en efectivo; entendiéndose que cualquier adjudicación que haga la Junta se hará en principio, sujeta a la aprobación definitiva de la Comisión, y que para tomar parte en la subasta, los licitadores tendrán que depositar el 10 por ciento del precio mínimo señalado en garantía de sus ofertas. Llegó a esta tasación la Comisión, teniendo en cuenta que el terreno a subastarse tiene una superficie de 2.500 metros cuadrados, que el precio corriente por el metro de terreno en ese lugar no es menor de $25.00, que los citados terrenos no reconocen más gravámen que censos de un principal de $1.500, y una primera hipoteca de $10.000 de principal y además que las acciones judiciales encaminadas a consolidar el usufructo total en el Banco Español o en el que resultare adjudicatorio de esos derechos y acciones, son poco costosas y de rápido procedimiento. En el terreno se encuentra fabricada una casa que si bien es de construcción antigua, está en relativo buen estado.

De conformidad con lo solicitado por la Junta Liquidadora del Banco Nacional se aclaró anterior acuerdo de la Comisión referente a la interpretación del contrato celebrado con el Sr. Enrique Samuel para la molienda del Central "Limones", en el sentido de que se autorice al señor Samuel a entregar los azúcares correspondientes a los colonos que no sean de fincas de dicho ingenio, entrega que deberá efectuarse previa aprobación de los Representantes de la Junta en el "Limones" y siempre que se pague el precio mínimo pactado de 20 centavos por saco.

Junta en el centro de cafés de la Habana

PROSPERO ESTADO DE LA ENTIDAD.— IMPORTANTES ACUERDOS.— TRABAJOS PRO-LA CONMUTACION DE LAS PENAS IMPUESTAS A LOS CAFETEROS DE REGLA

Bajo la Presidencia del señor Narciso Pardo y con asistencia de numerosos miembros, entre ellos los señores Enrique San Julián, Martín Alonso, Manuel Olay, Manuel González, Rafael Gutiérrez, Francisco Pérez, José Martínez, Santiago Suárez, Antonio Rodríguez, José López, José García, José Lierandi, Félix Fernández y otros muchos más, celebró Junta Directiva en su domicilio social Marta Abreu No 12 el Centro de Cafés de la Habana.

Leída y aprobada el acta anterior fué conocido el balance mensual de tesorería que mereció la aprobación de todos los concurrentes dado el florecimiento que demuestra el actual estado económico de la Entidad.

En los asuntos generales fueron tratados todas las partes relacionadas con el problema de leche que tan directamente viene afectando a la industria de Café, conociéndose que la Secretaría de Sanidad en virtud de las gestiones realizadas, entre ellas muy principalmente la del Centro, había señalado el 2-10 como límite para la presencia de Cloruro de Sodio en la Leche. Este aumento ha sido realmente importante teniendo en cuenta que el límite anterior era 1-30, resultando su rectificación un triunfo de la Colectividad que en esé sentido ha laborado intensamente. También fueron tratados otros extremos relacionados con el problema de leche y se llegaron a beneficiosas conclusiones que serán dadas a conocer en la importante Junta General que celebrará mañana día 29 la propia Institución. Fueron cambiadas impresiones sobre la conveniencia de obtener que los Asociados consuman la leche a determinada compañía logrando de esta forma un precio especial en beneficio de los intereses colectivos.

La Junta acordó por unanimidad felicitar cordialmente a los doctores Simpson y Agramonte por los alegatos científicos que han hecho públicos en favor de la tesis sustentada y mantenida por la Institución.

Fué conocida la Candidatura Oficial que figurará en las próximas Elecciones, estando ocupada la Primer Vice-presidencia por el señor Enrique San Julián y figurando como Secretario el señor Ricardo Novoa, Vice-Secretario Sr. Aniceto Parga, Tesorero señor Manuel Olay y Contador el señor José López.

Sobre las gestiones que viene realizando el Centro de Cafés para lograr la conmutación de la pena de seis meses impuesta a los cafeteros de Regla la Presidencia informó ámpliamente de las distintas visitas realizadas, de las actividades puestas en acción y de la firme esperanza por todos mantenida de lograr conseguir de la equidad y justicia del Honorable Sr. Presidente y del señor Secretario de Justicia el evitar sea consumado el exceso cometido al condenar de manera tan fuerte y arbitraria a comerciantes que contravinieron una disposición sanitaria pero que es injusto imputársele la condición de adulteradores.

Al terminar la Junta la Presidencia hizo expreso ruego de recomendar la más puntual asistencia a la Junta General que tendrá efecto el día 29, toda vez que en ella serán tratados y dados a conocer asuntos de verdadera importancia e interés para la industria.

La nueva directiva de la Cámara de Comercio Cubana

La Cámara de Comercio, Industria y Navegación de la Isla de Cuba celebró Asamblea general en la tarde de ayer, en su domicilio social, Marta Abreu número 11, altos.

Abierta la sesión que fué presidida por el Sr. Carlos Arnoldson, actuando de Secretario el señor José Durán, se procedió a dar lectura al acta de la junta anterior y a la memoria siendo ambos aprobadas por unanimidad.

Se acordó dar un voto de gracias al Secretario de Hacienda, Dr. Enrique Hernández Cartaya, por su resolución declarando exento del impuesto sobre la venta bruta y utilidades en las operaciones en comisión.

Se acordó también un voto de gracias para la prensa, por la eficaz cooperación que durante el año ha venido prestando a la institución.

La Asamblea acordó ponerse de pie, como demostración de sentimiento, por el reciente fallecimiento del que fué su digno vicepresidente señor Sabas Emilio Alvaré.

Se procedió después a la elección de la nueva directiva que ha de regir los destinos de la Cámara durante el año actual, resultando electos por unanimidad, los siguientes señores:

EN LA MESA

Sres. Carlos Arnoldson, Presidente (R); Charles C. Dufau, 1er. Vicepresidente, por 1 año (E); Avelino Pérez, 2o. Vicepresidente (R) y Charles de Zaldo, Tesorero (E).

Sección de Comercio: Sres. Narciso J. Maciá (R); José Giral, (E); José I. Almagro, (R). Enrique Antiga (E); Joaquín Gelats Botet (E) (por una año).

Sección de Industria; Sres. Laureano Roca (R); Ramón Crusellas (E); José Bulnes (R); Pablo Yodú (R).

Sección de Navegación: Sres. Fred A. Morris (R); Antonio J. Martínez (R); René Dussaq (R); J. P. Duvinage (E); Alvaro Ledón (R).

COTIZACION DE CHEQUES

EN LA BOLSA

	Comp.	Vend.
Banco Nacional	13	16½
Banco Español	Nominal	
Banco Español cert. con el 5 por 100 cobrado . .	Nominal	
Banco Español con primera y segunda 5 por 100 cobrado	Nominal	
Banco de Penabad	Nominal	

Nota. — Estos tipos de Bolsa son para lotes de cinco mil pesos cada uno.

HAGA USTED
ganar al dinero
que usted gana.

The National City Bank of New York

FRANCO

SE COTIZO A RAZON DE
26 FRANCOS
73 CENTIMOS
DOLLAR

REAL ESTATE

CASAS, SOLARES, HIPOTECAS

Ventas

Habana.—Mercado quieto.
Vedado.—Perspectivas débiles.
Marianao.—Sin movimiento en ningún sector.
Víbora.—Quieto.

Hipotecas

El mercado continúa abundante de efectivo sin que se realicen operaciones.

TABACO

DEL MERCADO DE RAMA

Doscientas sesenta y nueve pacas de capadura de Partido, vendieron Fernández-Grau y Hermano a J. B. Díaz y Compañía.

Ciento treinta y cinco de broncos vendieron y entregaron ayer Oyarzun y Sánchez.

El total de tercios comprados por Manue lA. Suárez y Compañía a Junco y Compañía, es de novecientos cuarenta y siete, de las clases de tabaco viejo y nuevo de Vuelta Arriba que otro día apuntamos.

La misma firma de Junco y Compañía vendió, también ayer y con destino a Matanzas, setenta y cinco tercios de sextas y octavas.

Y la mencionada firma exportadora Manuel A. Suárez y Compañía, compró y registró ayer, en los almacenes de González, Hermano y Compañía, trescientos diez tercios de terceras, sextas y octavas.

De sextas también vendieron Egusquiza Hermanos a Menéndez y Compañía, sobre veinte.

ENTRADAS DE TERCIOS

De Placetas, para Ramón Cepa y Compañía, 115.

De Encrucijada, para Menéndez y Compañía, 88.

De Cienfuegos, para Manuel A. Suárez y Compañía, 157.

Fué todo lo que entró ayer.

LA COSECHA DE VUELTA ABAJO

El señor José Vietytes, con fecha 27 del corriente nos envía una carta hablando de la cosecha en Sabalo y otros lugares, y se expresa de la manera siguiente:

"Varias son las opiniones de autorizados periódicos capitalinos sobre los resultados de la cosecha de tabaco actual.

"Son tres los aspectos principales que pudiéramos tratar acerca de las cosechas de tabaco en Vuelta Abajo. El primero: la cosecha de 1924, en parte sin vender en plaza y en poder de almacenistas, está calificada de "anómala" por las mismas causas del tiempo y condiciones climatológicas de su época; la de 1925, pasada, sin que puedan apreciarse los mismos contratiempos de la anterior y pequeñas causas que dieron lugar a su corta producción, no está calificada como la primera; y la de 1926, actual, si bien presenta un aspecto halagador para los cosecheros, por su desarrollo y lozanía, no deja de estar pr ell sujeta a los contratiempos de los fenómenos atmosféricos pasados, que amenazaron con la pérdida de las siembras tempranas, y que pueden surgir en mayores proporciones y fatales consecuencias, dado el estado en que se encuentran los campos, próximos a su recolecta. Las primeras siembras pasaron por la crisis de un fenómeno inicial que dejó a su paso huellas que, si no pueden apreciarse en el momento, se verán más tarde, cuando haya pasado la desecación y entrado en el período fermentativo o de oxidación; se verán entonces los lunares en la hoja. Las siembras tardías verificadas en terrenos poco roturados y faltos de abono, hechas con psturas de semilleros pasados de trasplante, se violentan y enseñan el botón de la florescencia, sin llegar a su completo desarrolo, como sigue demostrativo de estar fuera del tiempo vegetativo de dicha planta, prque experimenta los espasmos de la estación primaveral que se encima, sin que haya remedio de evitarlo.

No queremos extendernos en más consideraciones por el momento, porque nada puede predecirse del porvenir, y lo dejamos al tiempo, que es el mejor factor para resolver estos problemas. Tienen la palabra los más expertos."

EXPORTACION DE TABACO

Vapor americano COLUMBIA, para New York.

M A Pollack: Orden: 103 barriles tabaco en rama.

Torres Gener Hno: Orden: (La Libertad 2 bultos tabaco; 2 cajas cigarros.

Vapor americano ORIZABA, New York.

Leslie Pantin: 5 tercios tabaco.

J B Días: 8 barriles; 2 pacas tabaco en rama.

Y Kaffemburg Sons: Orden: 20 barriles idem.

Tomás Benítez Len: Orden: (Argentina) 110 fardos tabaco.

Vapor americano PORTO RICO, para New York.

Allones Ltd: Orden: 4 cajas tabacos; 3 ide mcigarros.

Vapor americano SIBONER, para New ork.

Menéndez Co.: Orden: (E. U.) 160 barriles idem.

Hid Smith Co: Orden: 84 idem id.

Tamargo Co: Orden: 25 idem idem.

H Upmann Co: Orden: (Africa) 3 cajas tabacos.

J Ulloa Co: Orden: 1 idem idem.

A Prellezo Co: (Inglaterra) 3 idem idem.

Rey del Mundo: Cigar: 1 idem id.

Stern Mendelhsen: (B. Aires) 375 tercios tabaco.

Abraham Haas: Orden: 155 barriles idem rama.

Henry Clay Co: (Inglaterra) 18 cajas idem.

Idem: orden (E. U.) 44 idem idem.

Idem: orden (Bélgica) 3 idem id.

Idem: orden (Australia): 6 idem idem.

Idem: orden: (Canadá) 2 idem idem.

Idem: (Africa) 2 idem idem.

Havana Cigar Co: Orden (Inglaterra) 7 idem tabaco.

J B Díaz Co: 2 barriles; 3 pacas.

F E Fonseca (Montreal): 1 caja tabacos.

Tapia Pérez Io: 5 barriles tabaco.

A Menéndez Co: Orden: 17 pacas idem.

Romeo y Julieta: Orden (E. U.) 4 idem tabacos.

Idem: orden (Inglaterra) 8 id. id.

Torres Gener Hno: Orden (N. Y.) 6 idem idem

Idem: orden (Londres) 1 idem id.

Sobrinos de A. González (N Y.) 15 tercios; 2 barriles; 2 pacas tabaco en rama.

Leslie Pantin: Orden: 56 idem; 298 barriles idem rama; 1 caja idem elaborado.

Constantino Junco: 5 barriles idem.

Pablo L Pérez: Orden: 68 barriles; 20 pacas idem.

Manuel A Suárez: 219 tercios idem idem.

Santos A García: 13 barriles idem.

C González: 6 idem: 10 pacas; tercios.

Sidney Rotchild: 15 barriles idem.

Cuban Land Leaf: 148 pacas idem.

Cifuentes Pego Co: Orden: (E. U.) 6 cajas tabaco.

Idem: orden (Dinamarca) 3 idem idem.

Idem: orden (Suecia) 1 idem idem.

Y Kaffenburgh Son: Orden: 91 pacas; 20 tercios idem rama.

Echevarría Pérez Co: 131 pacas.

M A Pollack: 15 barriles idem.

Por Larrañaga: Orden: 6 cajas tabacos.

Watter Sutter Co: 243 tercios; 269 pacas idem.

J B Díaz Co: (Inglaterra) 15 tercios idem.

J B Díaz Co: (Inglaterra): 15 tercios idem.

Romeo y Julieta (Argentina): 7 cajas idem.

Idem: orden (Bélgica): 2 idem id.

H Duys Co: 25 pacas; 10 tercios; 20 barriles idem en rama.

ZAFRA AZUCARERA

MERCAO LOCAL

El mercado local de azúcar estuvo muy firme, notándose algún interés por parte de los compradores, cotizándose a base de 2.25 centavos libra libre a bordo.

En la demanda para el consumo local nótase mayor actividad, pagándose por pequeños lotes por encima de la paridad de New York.

—Hasta la fecha han comenzado a moler 172 centrales.

—Las noticias recibidas de New York anuncian haber abierto allí, el mercado de azúcar con tono de firmeza y con interés por parte de los compradores.

Más tarde se anunció la venta de 21,000 sacos de Cuba para embarque de la primera quincena de febrero a 2.15|32 centavos libra costo y flete a Arbuckle y Brows, agregando que había más compradores.

Confirmando la anterior noticia se anunció la venta de 20,000 sacos de Cuba para embarque de la primera quincena de febrero a 2 15|32 centavos libra costo y flete, para Savannah, y otros 21,000 sacos en la misma posición y a igual precio a Czarnikow Rionda y Co.

Se vendieron también 2,000 toneladas de Filipinas para embarque de febrero y marzo a un especulador y otras 2,000 toneladas en igual posición a Czarnikow, Riond ay Co., ambas partidas a 4.30 centavos libra, costo seguro y flete, equivalente a 2.54 centavos libra costo y flete.

Después se anunció la venta de otras 3,000 toneladas de Filipinas pará embarque de marzo a 4 33 centavos libra costo seguro y flete a Czarnikow Rionda y Co.

Por último se anunció que el total vendido de azúcar de Cuba y Filipinas durante el día, asciende a 125.000 sacos.

Junta de la Directiva de la Asociación de Hacendados y Colonos de la Habana

Siguiendo su costumbre, la Junta Directiva de la Asociación de Hacendados y Colonos de Cuba celebró su sesión ordinaria mensual almorzando ayer miércoles en el "Middey Club".

Leída el acta de la Junta anterior y dada cuenta del estado económico de la Asociación, las cuales fueron aprobadas, se informó a la Junta que el Estimado revisado de la presente zafra era de 4.894,819 toneladas, el cual según acuerdo de la última Junta, se había publicado oportunamente.

Se dió cuenta a la Junta de que los señores Salvador Guedes y H. S. Brandt habían acudido a Palacio en representación de la Asociación para felicitar al señor President ede la República en ocasión del día 1o. de año.

Se dió lectura a una carta dirigida por el Presidente de la Asociación al Sr. Presidente de la República felicitándolo por el éxito obtenido de las Compañías ferrocarrileras en la rebaja de los fletes, y también de la contestación recibida a dicha carta.

También se dió lectura a una carta recibida del señor Antonio Sotolongo tratando sobre los fletes del abono químico, acordándose referir este asunto a la Comisión de Fletes.

Se trató sobre las tarifas de carretas de caña y el Decreto Presidencial de fecha 1o. de enero, suspendiendo la prohibición de la circulación de carretas con llantas de 4 pulgadas o menos, hasta el día 1o. de julio próximo.

Se nombró al señor H. S. Brandt Delegado en propiedad en la Comisión de la Exposición de Filadelfia, en sustitución del Dr. Ramiso Cabrera, cuya renuncia se aceptó.

También se nombraron los doctores Ramiro Cabrera y Gonzalo Freyre de Andrade y el señor H. S. Brandt, como Delegado en la Asamblea General de la Federación Nacional de Corporaciones Económicas que se celebrará el día 30 del actual.

Y por último el Dr. Martínez presentó a la Junta la siguiente moción:

A LA JUNTA DIRECTIVA DE LA ASOCIACION DE HACENDADOS Y COLONOS DE CUBA:

No es un secreto para ustedes el resultado infructuoso que se ha obtenido en la tenaz y larga campaña sostenida para obtener alguna ventaja al azúcar en el mercado americano. Inteligencia, recursos, habilidad, influencias, han sido inútiles ante compromisos más o menos legítimos, o ante una cohesión impenetrable.

La importancia de nuestra producción obligándonos a buscar mercados para nuestro producto, ha forzado al Gobierno a fijar su atención en este aspecto de nuestro problema económico.

Quizás si ha llegado el momento de terminar el "estado inalterable" de nuestras relaciones mercantiles internacionales, moviendo en ese sentido la opinión de nuestro Congreso".

No necesito encarecer la extraordinaria importancia que el problema entraña para la industria azucarera cubana, para la cual, el tratado de reciprocidad nos brinda positivas ventajas que compensen las que Cuba concede.

Las ventajas posibles de nuestro volumen de producción de azúcar, se convierten en nuestro daño, y son causas de nuestros constantes trastornos económicos, por el férreo dogal que a nuestra expansión económica impone el tratado de reciprocidad.

Teniendo el propósito de que esta Asociación estudie serenamente este problema y resuelva lo que puede y debe hacer, me permito llamar la atención de ustdees hacia el mismo.

Después de alguna discusión sobre el asunto, se tomó el acuerdo de que en vista de la transcendental importancia del mismo, se citaría a una Junta extraordinaria de la Directiva para el viernes día 5 de febrero, almorzando en el "Midday Club", a cuya junta cada miembro de la Directiva puede invitar a las personas que estime competentes en la materia, aunque no sean miembros de la Directiva o de la Asociación, con el objeto de discutir lo más ámpliamente posible, todos los aspectos de este problema económico y si posible formalizar un plan de campaña efectiva para lograr los fines apetecidos.

Las Tarifas Ferroviarias

VENTA, COSTO Y FLETE DE AZUCARES EN LOS ESTADOS UNIDOS

La Comisión de Ferrocarriles ha puesto en conocimiento de las Compañías de Ferrocarril, que el precio de venta de azúcares, costo y flete, en los Estados Unidos de América, correspondiente a la semana terminadá el 23 del actual, es de 2, 3, 748. Esta notificación se hace a los efectos del acuerdo de la Comisión de Ferrocarriles, publicado en la Gaceta Oficial el 13 de enero de 1926, sobre rebaja provisional de las tarifas.

EXPORTACION DE AZUCAR

Las exportaciones de azúcar reportadas ayer por las Aduanas en cumplimiento de los apartados primero y octavo del decreto 1770, fueron las siguientes:

Aduana de Cienfuegos: 15,132 sacos. Destino: Galveston.

PROMEDIO DE LA COTIZACION OFICIAL DEL AZUCAR

MES DE ENERO
1a. quincena

Habana..	2.029450
Matanzas..	2.094036
Cárdenas..	2.036369
Sagua..	2.062939
Manzanillo	2.031766
Cienfuegos..	2.060831

COTIZACION OFICIAL DEL PRECIO DEL AZUCAR

Reportadas por los Colegios de Corredores

Habana	2.106230
Matanzas..	2.133750
Cienfuegos	2.120000
Deducidas por el procedimiento señalado en el Apartado Quinto del decreto 1770	
Cárdenas..	2.096403
Sagua..	2.123095
Manzanillo	2.090250

EL COMERCIO DE CUBA Y EL CANADA

El Cónsul de Cuba en Toronto, señor César A. Barranco, ha comunicado a la Secretaría de Estado, que el comercio de Cuba y el Canadá en el año fiscal vencido en Marzo de 1925 arrojó la siguiente estadística:

Las importaciones de Cuba ascendieron a la cantidad de $7,798,000.

Los principales artículos fueron:

Azúcar..	$ 6.499.000
Tabaco en rama . ..	1.073.000
Tabaco	110.000

Las exportaciones del Canadá ascendieron a la cantidad de $7,142,000, los principales artículos fueron:

Harina de trigo. . .	$ 970.000
Papas	2.150.000
Bacalao	893.000
Whisky	1.262.000
Leche condensada .	338.000
Alambre y cables de cobre	126.000
Carburo de calcio .	216.000
Madera sin cepillar .	212.000

El Sr. Isidro Olivares reelecto presidente de la Bolsa de la Habana

En la tarde de ayer celebró junta general y de elecciones parciales, la Bolsa de la Habana, presidiendo el señor Isidro Olivares y actuando de Secretario el Dr. Pedro Pablo Kohly.

Después de leídas y aprobadas el acta de la sesión anterior y la memoria presentada por la Directiva reseñando los trabajos realizados durante el año, se procedió a elegir los señores que han de ocupar las vacantes que por prescripción reglamentaria resaltan en la Directiva, siendo electa por unanimidad la siguiente candidatura:

Presidente: Sr. Isidro Olivares y Martínez.

Vice Presidente Primero: Sr. Armando Parajón Amaro.

Tesorero: Sr. José Argote Castro.

Vocales: Sres. Luis Andrade Lago, Gustavo Parajón Amaro, Avelino Cacho Negrete y Aguiar, José Manuel García y Fernández.

Suplentes: Sres. Evaristo Taboada Suárez, Rogelio Menéndez Palicio.

Comisión de Glosa: Sres. Marcelino Bances, Lorenzo Escauriza, Asencio Sanjuán.

Felicitamos a los señores electos deseándoles los mayores aciertos en el desempeño de sus respectivos cargos.

MERCADO DE ALGODON

Al cerrar ayer el mercado de New York se cotizó el algodón como sigue:

	Quintal
Enero	—
Marzo..	20.16
Mayo	19.57
Julio	18.12
Octubre	18.18
Diciembre..	17.93

MERCADO PECUARIO

LA VENTA EN PIE

El mercado cotiza los siguientes precios:

Vacuno de 6 3|4 a 7 centavos.

Cerda de 10 a 12 centavos el del país y de 13 1|2 a 15 el americano.

Lanar de 8 1|2 a 9 centavos.

MATADERO DE LUYANO

Las reses beneficiadas en este Matadero se cotizan a los siguientes precios:

Vacuno de 26 a 27 centavos.

Cerda de 44 a 52 centavos.

Reses sacrificadas en este Matadero: Vacuno 138; Cerda 160.

MATADERO INDUSTRIAL

Las reses beneficiadas en este Matadero se cotizan a los siguientes precios:

Vacuno de 26 a 27 centavos.

Cerda de 44 a 52 centavos.

Lanar de 45 a 55 centavos.

Reses sacrificadas en este Matadero: Vacuno 429; Cerda 200; Lanar 84.

ENTRADAS DE GANADO

De las Villas llegaron 10 carros con ganado vacuno para el consumo, de los cuales vinieron 7 consignados a Mateo Roca y los 3 restantes para la casa Lykes Bros.

—Esta tarde se espera un tren de Camagüey con 12 carros, de los cuales vienen 6 consignados a Belarmino Alvarez, 4 para Manuel Rey y los 2 restantes para Godofredo Perdomo remitidos éstos por Felipe Espinosa.

Acidos - Sodas
Formol
Desinfectantes
Aguarrás - Linaza
Brea
Colores
Cola - Goma
Gelatina
Borax
Casa Trull
MATERIAS PRIMAS PARA INDUSTRIAS
RICLA 2 Y 4
HABANA

M.E.C.D. 2016

DIARIO DE LA MARINA

A TRAVES DE LA VIDA

POR HECTOR DE SAAVEDRA

Memorias de una dama.

No es mi historia la que escribo, cual si fuera un hombre, porque en el sexo masculino el que estima como cosa en extremo interesante para todo el mundo, lo que a él le ha ocurrido; ni pongo en romance como un Prevost, las misivas que dirijo a mis amigas, aunque se llamen "Paquita" o cosa equivalente.

He apuntado en un cuadernito muy mono, que me regaló mi amigo el Conde, las aventuras que voy corriendo al discurrir por la Habana, en este mi primer viaje a Occidente, de curiosidad infantil y corta duración, pues debo volver a Camagüey a continuar mi vida, que a nadie importa y a hacer trabajos que por puro sencillos a nadie interesan.

Pero veo y me ocurren cosas tan peregrinas, que mi espíritu se extraña y hasta se alarma con lo que, sin duda alguna, es moneda corriente entre los que "viven la vida", como ahora se dice, de las grandes poblaciones.

Ayer, sin ir más lejos, entré en el Teatro "Nacional" a descansar un rato del trajín que me dí por la calle del Obispo. Es muy agradable este refugio que brinda en las horas del día ese simpático lugar, con el espectáculo del cine y la semi-oscuridad apropiada, que permite al rostro abandonar la tensión a que ordinariamente lo obligamos, en la convicción de que nos sienta mejor la actitud afectada que la natural que poseemos.

Entré ya comenzado el espectáculo y me senté en la última fila de lunetas, al lado de una "cabecera" que ocupaba una señora.

A los pocos momentos cruzó el pasillo un empleado del teatro; la señora le hizo seña para hablarle; el hombre se inclinó y yo "casi" sin querer oí lo que decían:

—Hágame el favor de preguntarle al caballero que está sentado en el extremo de esta fila, cuál es el número de su teléfono, pues deseo comunicar con él.

Nunca hubiera creído, en mi humilde condición de provinciana, que se habían invertido los factores al extremo de ser las señoras las que habrían de sonsacar a los caballeros y menos pude figurarme que el teléfono, maravilloso exponente del progreso, iba a prestar semejante servicio de alcahuete.

Me incliné, muy quedito, hacia adelante, para ver al caballero seductor "malgre lui" y distinguí perfectamente una barba casi blanca y un buen aspecto de cincuentón atildado y elegante.

Torné mi vista hacia ella y tras un velo misterioso divisé un rostro enigmático para la edad y unos aretes de brillantes que fulguraban bajo el ala expansiva de un elegantísimo sombrero.

Y aquí dió fin mi aventura, sin que supiera nada más de la fortuna de aquel señor, pero creo, discurriendo sobre el hecho, que los hombres deberían meditar mucho acerca de la facilidad con que los viejos aventajan en las conquistas femeninas a los jóvenes de veinte años...

MARIA VICTORIA.

GENTE DESCONOCIDA

ANTONIO ESCOBAR

Su estilo ágil, su memoria portentosa y el fresco perfume de optimismo y de fe en la humana justicia que se desprenden de sus escritos y de su charla, contradicen la absoluta albura de los cabellos que sirven de marco a su frente, su nariz y sus mejillas de sonrosada y tersa piel.

Los ojillos parpadean a razón de 123 vibraciones por minuto, mientras de su pensamiento fluyen serenas y precisas las ideas, las citas, las cifras y las anécdotas.

—Allá por el año 1872.... y surgen nombres y hechos con su color local, su momento político sus detalles y personajillos secundarios.

Estuvo en Inglaterra de muchacho, varias veces en España, varias veces en Cuba y una tan larga estancia en los Estados Unidos que puede muy bien hacer comparaciones. De ellas salen mal parados los pobrecitos yanquis que se creen capaces de moralizar a "those funny lithe republics down the South".

Pero Mussolini, el tirano funambulesco y fotográfico es su mayor obsesión, su pesadilla.

Armando MARIBONA.

CONSEJO DE SECRETARIOS

Celebró ayer sesión el Consejo de Secretarios, manifestando después el doctor Viriato Gutiérrez a los reporters que se había tratado casi exclusivamente del proyecto de construcción de un malecón a la entrada del puerto, desde el castillo de la Punta hasta la pila de Neptuno en la explanada de la Capitanía.

El Secretario de Obras Públicas explicó detenidamente el proyecto, mostrando planos, memorias y presupuestos, y asegurando que era un estudio que había merecido la aprobación unánime y entusiasta de todas las personas entendidas en la materia, que habían tenido oportunidad de examinarlo.

Dicho proyecto es del ingeniero cubano señor Alamo, quien completó el primitivo estudio del ingeniero americano Mr. Black, hecho durante la primera intervención.

El costo total de la obra está calculado en $2.790.000.00 habiendo autorizado el Consejo sacar a subasta la obra y estando ya firmado el correspondiente decreto.

Dijo el doctor Gutiérrez que esta será la segunda obra de importancia que se sacará a subasta dentro de las comprendidas para embellecimiento de la capital en el plan general de Obras Públicas. (La primera ha sido el Capitolio.)

El Secretario de Obras Públicas mostró también al Consejo varios planos y bocetos de otras obras de embellecimiento recomendadas por el experto francés M. Forestieer.

En la sesión de ayer acordó el Consejo dirigir un Mensaje al Congreso en solicitud del crédito necesario para sostenimiento de una Delegación permanente a la Conferencia Sanitaria Panamericana.

VISITA AL PRESIDENTE EL COMITE PARLAMENTARIO CONSERVADOR DE LA CAMARA

SE TRATO DE LA REORGANIZACION DEL EJERCITO Y LA REVISION DE LOS ARANCELES

Ayer por la mañana estuvo en Palacio una representación del Comité Parlamentario Conservador de la Cámara de Representantes integrada por el "leader", doctor Rey y los señores Alvarez del Real, por Pinar del Río; M. A. Aguiar, por la Habana; Verdeja, por Matanzas; Valdés Aday, por las Villas; Padierne, por Camagüey y Soto izquierdo, por Oriente.

Al retirarse manifestó el doctor Rey a los reporters que habían ido para tratar exclusivamente del proyecto de ley sobre reorganización del Ejército.

El general Machado dijo a los comisionados que tenía el propósito de hacer de esa institución una de las más firmes columnas de la República, haciendo que cumpla fielmente los fines para que fué creada; que tenía fe en la rectitud de intenciones y en el espíritu de disciplina de los militares cubanos y que, como procedente él de ese mismo ejército, únicamente aprovecharía la referida ley para mejorarlo en todo lo posible.

El doctor Rey dijo también a los reporters que, incidentalmente, y por haber aludido al asunto el señor Presidente, se le dió cuenta del acuerdo del Comité en el sentido de apoyar el proyecto de ley sobre autorización al Ejecutivo para la reforma de los aranceles.

A este respecto, el general Machado contestó que agradecía mucho la alta prueba de confianza que le daban los conservadores y el honor que le hacían; que la reforma arancelaria es un asunto de vital importancia para Cuba, y que usará de la referida autorización teniendo presente siempre los altos intereses económicos del país.

DE MARIANAO

En el Hospital Militar de Columbia fué asistido de una herida grave en la región occipital, que se produjo al caerse de un andamio de la casa en construcción, calle de 14, el español de 19 años, Pedro Tejeda, vecino de 15 entre 2 y 4 en el reparto Almendares.

Al lesionado lo asistió el doctor Capitán Angulo.

—Denunció a la policía Celestino Canto y Pena, de España, de 23 años y vecino de Real 2, en la Lisa, que de su cuarto le hurtaron ropas por valor de cuarenta pesos y 33 pesos en efectivo ignorando quien pueda ser el autor de la sustracción.

ABREU.

INAUGURACION DE LA EXPOSICION TETSUO HAMA

CONCURRIO AL ACTO UNA NUMEROSA Y DISTINGUIDA REPRESENTACION DE NUESTRA SOCIEDAD

En los salones de la Asociación de Pintores y Escultores quedó inaugurada anoche a las nueve, la exposición del meritísimo artista japonés Tetsuo Hama.

Asistió al acto una distinguida y bastante numerosa concurrencia que contempló con gran interés las obras expuestas. La labor de Tetsuo Hama desconcierta un poco en los primeros instantes por su diversidad, y dificulta formular juicio si se quiere hacerlo con la misma honradez con que el artista produce. No es de lo que se aprecia y comprende fácilmente a penas visto. Hay que analizar y estudiar sin prejuicios ni convencionalismos, pero tenemos la seguridad de que la alta crítica, que así habrá de proceder, sin duda, reconocerá el talento indiscutible de Tetsuo Hama y el valor positivo de sus obras.

Las acuarelas japonesas gustaron extraordinariamente, según habíamos augurado. El paraván "Ayahatori y Kurehatori" fué también generalmente admirado y alabado en justicia.

De los óleos merecen especial mención, con respecto a figura, La Pandilla y un admirable retrato del señor Alfonso Cabello, entre otros. En paisaje son verdaderas obras notables Maple Creek, Río Monongahera, Después de la Nieve, Otoño, Tarde de Otoño, dos o tres "Veranos" y otras más. Y en cuanto a paisaje cubano, del que el artista ha logrado una feliz comprensión debemos citar El Malecón, Mediodía en Matanzas y otros.

Puede de verdad decirse que el éxito de la exposición de los cuadros de este inquieto espíritu que es Tetsuo Hama, quedó asegurado en el barnizaje y ratificado ayer en la inauguración. Ahora vendrá, no creemos que falte tratándose de una tan seria y honrada manifestación de arte, el análisis sereno y detenido de las distintas obras por parte de los críticos y las opiniones de éstos, que posiblemente diferirán bastante.

A. G.

El pintor japonés Tetsuo Hama

El acto inaugural de la exposición.—Un aspecto de la concurrencia

DE DIA EN DIA

UN GAZAPO CONDAL.—LAS TENTACIONES DE SAN ANTONIO.—EL PRECIO DE LA CARNE.—CARGA PELIGROSA.— ¡ALBRICIAS!— UN BRUJO QUE NO SE ANUNCIA.

Una "Adoración" que requiere una aclaración, aunque lleva la ilustre firma de "Conde Kostia".

He aquí el motivo de la aclaración que solicitamos:

"Yo para tí, Madona "alzar" an- (sio
"un templo subterráeno", altar (severo
construido en la cripta de mi an- (gustia,
donde el dolor reside siempre eter- (no".

¿Está bien dicho eso, señor retórico? Entonces permítale usted al dicente que "erija" un pozo en la primera ocasión que tenga necesidad de ello.

La policía de Miami, anda muy atareada buscando al ladrón de "Las tentaciones de San Antonio" que le robaron allí a un artista.

Por si el informe puede servirle de algo a la policía miamense, nos apresuramos a advertirle que es inútil que venga a buscar a la Habana "Las tentaciones de San Antonio".

Las autoridades de ogaño han acabado con todas las tentaciones y hoy el más frágil de los ciudadanos no se siente tentado a nada. ¡Cuanto más los santos!

Y que sea por muchos años. Y que "haiga" salud.

Se ha acordado aumentar en 5 centavos la libra el precio de la carne.

No dejaba de ser también una tentación el que estuviera al alcance de todos los bolsillos, pues, realmente, muchos de ellos estaban en situación difícil para hacer ese gasto.

Ahora, con los nuevos precios, ya la cosa resultará imposible.

Ya está en Porto Praya, el valiente y experto aviador español, Comandante Franco.

Su segundo salto sobre el abismo, resultó tan épico como el primero. Pero para asegurarlo, dejó en Las Palmas un lastre que se estaba cayendo de la mata o que se estaba cayendo del hidroplano, como pensaría el Comandante Franco. Nos referímos al fotógrafo Alonso. Ciertamente, si el hombre hubiera ido solo, menos mal. Pero, naturalmente, ¡iba cargado de planchas! Y sabido es lo que perjudica una sola plancha en un empeño de esta índole.

"Desmentida la fuga de Miss Mc Cormick con un maestro de equitación de Nassau".

¡Caramba, que peso nos ha quitado de encima a los cubanos esa noticia que nos trasmite una agencia cablegráfica!

En justa correspondencia les diremos a los Estados Unidos, que no ha pasado de ser un bloff lo de la fuga de Margarita López con un chauffer.

Más le diremos aún: fué con un cabo de artillería.

Han detenido en Guayos al brujo Mateo Gómez, que "echaba los caracoles".

También nos resulta desconocido el nombre de este sujeto.

No figura entre los profesionales de las ciencias ocultas que se anuncian en algunos periódicos de esta culta capital.

LA FERIA DE MUESTRAS Y LA COMPETENCIA EUROPEO-AMERICANA

INQUIETUD EN LOS CIRCULOS ECONOMICOS DE LOS ESTADOS UNIDOS

CABLES DE LA ASSOCIATED Y DE LA UNITED PRESS COMENTAN EL HECHO

Cables de la Associated Press y de la United Press, recibidos e insertados en "El Mundo" y en el DIARIO, dan cuenta de la inquietud que ha producido en los círculos económicos de los Estados Unidos la noticia de que España enviará a la II Feria de Muestras una nutrida representación de su industria manufacturera.

El corresponsal de la United Press comenta el hecho en estos términos:

"En los círculos comerciales se habla de la posibilidad de que los productores norteamericanos pierdan el ventajoso mercado que Cuba les ofrece, si se permite a España que concurra en mejores condiciones a la Feria Internacional de Muestras, que tendrá lugar en el mes de marzo. La prensa mercantil se ha hecho eco de la inquietud de ciertas casas exportadoras que en el transcurso del año anterior han perdido en Cuba algunos negocios, los cuales han pasado a manos de casas españolas. Todo hace suponer que se ha entablado una fuerte competencia entre las firmas comerciales norteamericanas y españolas, habiendo éstas extendido considerablemente el radio de sus operaciones. Tanto las representaciones de España como las de los Estados Unidos concurrirán, en gran contingencia, a la Feria, que es estimada como un tribunal, entendiéndose que aquellas firmas que hagan ante él un papel más airoso, tendrán más negocios en lo futuro."

El diario mercantil "The New York Comercial", al referirse a este asunto, habla del "éxito de la pasada Feria y del hecho sensible de que los productores norteamericanos fueran superados con mucho por los españoles."

La "Associated Press", haciéndose eco de los rumores producidos por un despacho referente a la Feria y dado a conocer por la "Munn and Company", habla de que la "facción pro-americana en Cuba estima que se corre el peligro serio de que las casas españolas dominen enteramente el mercado cubano, si los norteamericanos no hacen mayores esfuerzos para concurrir a la Feria."

Este estado de alarma debe ser satisfactorio para los organizadores de la Feria y para el comercio establecido en Cuba. Para los primeros es una prueba palmaria de la importancia que se ha dado en el mundo al acontecimiento mercantil, para cuyo auge han brindado sus más caras energías. Para el segundo resulta en extremo ventajoso ese pugilato económico que la Feria suscita, toda vez que de él se desprende automáticamente un abaratamiento de los productos de exportación y un aumento considerable del crédito. No hace falta explicar que toda situación de monopolio trae consigo una carestía de los artículos monopolizados y una actitud de intransigencia por parte del vendedor exclusivo, en tanto que la competencia obra una virtud contraria: el abaratamiento de los artículos por el exceso de oferta y el afán de predominar, y la dación de toda clase de facilidades por parte de los vendedores ansiosos de dar salida a los objetos de su comercio.

Los "bussiness men" de los Estados Unidos han enfocado parcialmente el caso de los Estados Unidos en relación con la II Feria. Entre todos los países europeos que concurrirán con sus manufacturas a la reunión comercial de este año, mencionan sólo a España, que si bien será el país europeo que mayor alarde de pujanza hará, no es el único que ofrecerá al comerciante cubano enormes posibilidades de transacciones mercantiles ventajosísimas. Bélgica, Alemania, Checoeslovaquia, la propia Francia, harán en la Feria patentes demostraciones de vitalidad industrial y, deseosas de difundir sus productos por todo el nuevo continente, brindarán al comprador cubano toda suerte de facilidades.

En el giro de automóviles, por ejemplo, se está dando el caso de que las inscripciones de firmas europeas arrojan hasta el presente una cifra muy superior a la que alcanzan las firmas radicadas en Norte-América. De seguir este estado de cosas, el pabellón del automóvil de la II Feria de Muestras será un contundente golpe que asestará la industria automovilística europea a la norteamericana. El caso es raro, toda vez que Cuba es uno de los mercados automovilísticos más fáciles con que cuentna los Estados Unidos, pero es cierto.

De todas suertes al comercio cubano y en general a todo el país debe regocijarle este hecho. Mientras los exportadores norteamericanos y los europeos se disputen la supremacía sobre nuestro mercado, el importador cubano se hallará en la ventajosa situación del que elige, aptoto para considerar y analizar cuantas ofertas se le presenten y libre de las trabas que todo monopolio implica.

EL TURISMO EN CUBA, PARIS, NEW YORK-HABANA

CUBA ES UN PAIS ESENCIALMENTE TURISTA

En el invierno, debido a su clima ideal y las libertades que ofrece a los turistas que la visitan, debía ser una segunda Riviera, pues puede ofrecer atractivos no solamente a los que desde el Norte vienen huyendo del frío, sino también a los que habitando en países más calurosos desean gozar de su espléndida temporada de invierno.

La Habana puede ser el centro de la unión Pan Americana. En ella podrán reunirse durante cuatro meses del año, no solamente los turistas, sino los hombres de negocios de las dos Américas.

La feria de muestras que hoy se organiza con carácter provisional podría hacer un gran esfuerzo para que periódicamente a Exposición.

Organizados en forma artística, los festejos en proyecto, no se necesitaría hacer un ngran esfuerzo para que el Carnaval de la Habana rivalizara con el de Niza, que lleva a la bella Riviera francesa seiscientos mil forasteros cada año.

Desde luego que en la Habana no estamos aún preparados para recibir un contingente semejante de huéspedes, pero es cierto que si los capitalistas adquieren la seguridad de que los turistas afluirían a nuestro país no faltarían ni hombres ni dinero para atacar y resolver el problema de hoteles.

Actualmente en la Habana no hay sino unas 2,500 habitaciones disponibles para forasteros y los extranjeros no vienen a Cuba por temor a no encontrar o tener que pagar precio excesivo de alojamiento.

Es de necesidad pues, que una empresa garantice al turista el precio de su vida en Cuba, fijándole ya de antemano el costo de su estancia.

Por otra parte, hay en Cuba unas 12,000 personas que salen anualmente a viajar y esta cifra va en aumento cada año, puesto que los que han estado una vez en Europa o en los Estados Unidos desean volver allí. Cada cubano tiene una esperanza, una idea fija: ir a París. olea cmfwypshrld uvbgkqj cmfww

París les parece como el lugar que más goces puede ofrecerles y el alma encantadora de la Ville Lumiere atrae al mundo entero.

Este año visitó a Francia un contingente de 4,000 cubanos. Entre éstos muchos que fueron por primera vez, con los otros, son propagandistas para que el año que viene el contingente sea mayor.

Para que así sea debe darse facilidades al público, garantizándole no solamente el pasaje de ida y vuelta, sino también el hospedaje con pensión completa o sin ella en París por una cantidad previamente convenida.

Hay que dar también seguridad al turista de que allí en la ciudad "Luz", habrá quien lo aconseje y lo guíe, facilitándole cuantos datos les sean necesarios y evitando que a causa de su falta de conocimientos en las costumbres e idiomas, no sea explotado.

Por otra parte, salta a la vista que muchas personas que desean conocer París no han realizado su ideal, debido a que no han podido disponer de la cantidad que ellos creen necesaria. Cálculo muy problemático para los que desconocen los precios y condiciones de Francia, mientras que si una empresa les dá los medios necesarios para un viaje cuyo precio de antemano conocen, se decidirán a visitar la ciudad de sus ensueños.

La empresa "Parisiana" se creó con este objeto, y no se le pasará a nadie que con su creación se sirve a la Patria, dando mayor prestigio a su nombre, fomentando su cultura y aumentando la riqueza nacional.

Puede decirse por lo tanto que la empresa "Parisiana" es una sociedad indispensable y de utilidad pública.

Lo que ofrecerá al público "Parisiana"

Viajes por vía directa en los vapores corrientes o en barcos especialmente contratados, a precio fijo, que comprenderá pasaje de vapor y tren, hospedaje (con o sin comida) en París o en otras ciudades.

Una Oficina de Información en París, donde los clientes de la Empresa tendrán a su disposición, billetes de teatros, planes de excursiones para toda Europa, periódicos de Cuba, oficina de correspondencia y departamentos de cambios.

Además, en dicha Oficina habrá un "Manager Social" para presentar a los viajeros e nCfrcum-,5 vbgkqjw los viajeros en Círculos, Clubs y llevarlos a diversiones y entretenimientos difíciles de frecuentar.

Un empleado de la Empresa esperará a los viajeros en el puerto de desembarque y si el número lo merece, la Empresa pondrá un tren especial a la disposición de sus clientes.

En una palabra, el viajero no será abandonado a su suerte en país lejano y extraño, sino atendido y aconsejado en todo por una Empresa conocedora del ambiente.

Viajes a París con hoteles, teatros, excursiones y otras diversiones, desde $860.00 en adelante.

Para Cuba

Se establecerán Agencias en los Estados Unidos para vender allí a los turistas un billete a precio fijo que comprenderá el pasaje de ida y vuelta y hospedaje con pensión en la Habana.

Se harán billetes de 8, 12 y 15 días a tipo que se venderán al público por los Agentes de la Empresa.

A la llegada a Cuba, un empleado de la Compañía se encargará de entregar a cada turista su tarjeta de alojamiento y lo dirigirá a su Hotel.

La Oficina de la Habana estará montada como la de París y un empleado visitará contínuamente a los clientes para atender a sus reclamaciones o complacerlos en sus deseos.

Obrando de este modo en muy corto tiempo la Empresa se convertirá en una institución respetada de todos y cada cliente será un Agente de propaganda.

ANTIASMATICO "DILOA"
ASMA
45 AÑOS DE EXITO INDISCUTIBLE
SOLO DOS CUCHARADAS QUITAN EL ACCESO DE ASMA
DE VENTA EN: TODAS LAS BUENAS FARMACIAS
CORRESPONDENCIA. APARTADO 254 HABANA

DROGUERIA
SARRA
LA MAYOR
SURTE A TODAS LAS FARMACIAS. ABIERTA TODOS LOS DIAS Y LOS MARTES TODA LA NOCHE

FARMACIAS QUE ESTARAN ABIERTAS HOY

JUEVES

O'Reilly, Nº 32.
Santa Catalina y Cortina.
Concepción y Porvenir.
Jesús del Monte, Nº 557.
Concha, Nº 4.
Wilson, Nº 131 (Vedado).
Jesús del Monte, Nº 280.
Flores y Zapotes.
Cerro, Nº 558.
17 entre E y F (Vedado).
Cazlada entre Paseo y 2 (Vedado)
Belascoaín y Neptuno.
Salud, Nº 173.
San Rafael y Campanario.
Lealtad y Animas.
Monte, Nº 181.
Egido, Nº 8.
Someruelos, Nº 26.
San Nicolás y Gloria.
Galiano y Virtudes.
Animas e Industria.
Colón, Nº 40.
Cuba y Acosta.
Amargura, Nº 44.
San Rafael y Hospital.
Jesús del Monte, Nº 723.
San Salvador y San Quintín.
Monte, Nº 347.
Romay, Nº 55, letra A.
Luyanó, Nº 134.
Infanta, Nº 6.
Calzada de Güines, Nº 70.
Real, Nº 21 (Ciénaga).
Menocal y Príncipe.
Avenida Bélgica y Teniente Rey.
Fdez. de Castro, Nº 132.
Virtudes, Nº 173.
Sitios, Nº 92.
23 entre 8 y 10 (Vedado).

NOTA:—Este grupo deberá prestar el servicio público todo el día y la noche de los domingos siguientes:
Febrero 7.
Marzo 21.
Mayo 2.
Junio 13.
Jlio 25.
Septiembre 5.
Octubre 17.
Noviembre 28.

FARMACIA Y DROGUERIA
LA AMERICANA
GALIANO Y SANJA
ABIERTA TODA LA NOCHE
LOS SABADOS
Teléfonos: A-2171, 2172, 2173

VIDA CATOLICA MUNDIAL

ESTADOS UNIDOS

Estados Unidos y las Misiones.—Según el informe anual de la obra de la Propagación de la Fe, los católicos de los Estados Unidos contribuyeron más que todas las otras naciones para el fondo de las misiones extranjeras. La suma total recibida fué 44.316.448.16 liras, de las cuales los Estados Unidos contribuyeron en casi 16 millones y medio. Pero además de esa cantidad enviaron directamente a las misiones cerca de 26 millones de liras.

Del fondo general de la Propagación de la Fe, las misiones de Alaska recibieron 40.000 liras; las de Palawan, 11.500; las de Hawai, 151 mil y las de Guam, 28.700.

Después de los Estados Unidos la nación que más contribuyó fué Francia, cuya ascendencia fué de 6.417.601.78 liras. Después vienen por su orden Holanda, Alemania, Canadá, Italia, España, Bélgica, Irlanda y Argentina, todas las cuales contribuyeron entre uno y dos millones. La contribución de México llego a 750.000 liras.

Otras donaciones especiales hechas durante el año fueron una de medio millón para la obra católica del Oriente, y otra suma igual para especiales necesidades de las misiones. Las Misiones Extranjeras de París recibieron un millón de liras para la adquisición de una casa en que se hospeden los estudiantes chinos que se encuentran en París.

Durante el año se fundaron también comités nacionales en Suiza; Hungría; Colombia y Chile; y estas naciones tienen ahora representación en el Consejo Supremo de la Organización Central.

El Mesías de los Judíos. El célebre Rabino S. Wise afirmó recientemente en uno de sus sermones, que Jesucristo no era un mito, según la creencia de los judíos, sino que realmente había existido, y que los judíos deberían abrazar sus enseñanzas, puesto que constituyen el mejor código de moral jamás escrito. Dijo también que si el cristianismo no ha dado los frutos que se podían esperar, no ha sido porque sus enseñanzas no sean prácticas, como afirman los judíos, sino porque los cristianos no conforman sus vidas a esas enseñanzas.

La Unión de Rabinos Ortodoxos no aprobó las afirmaciones de Wise y se echó sobre él declarándolo hereje. El doctor Wise ofendido, presentó la dimisión del cargo de Presidente de la Campaña para colectar cinco millones de dólares para la reconstrucción de Palestina.

Aunque los amigos de Wise dicen que los que se disgustaron con sus afirmaciones fueron solamente los del partido Mizrachi; sin embargo, el Presidente de este grupo, Rabino Meyer Berlin, aseguró que el ochenta por ciento del judaísmo norteamericano apoyaba al grupo Mizrachi.

Este incidente ha acentuado las divisiones existentes entre los diversos grupos de judíos. Parece que la mayoría, independientemente de sus ideas personales, insiste en que continúe Wise al frente de la campaña sionista para colectar los cinco millones de dólares para Palestina.

La Unión Católica.—Esta Unión, que tiene por fin la vuelta de los cismáticos orientales a la Iglesia Católica, ha abierto oficinas también en Nueva York, y con la aprobación del Sumo Pontífice y de los Prelados norteamericanos ha comenzado a trabajar activamente en este país.

El progreso de los Seminarios.—El aumento de estudiantes para el sacerdocio en los dos últimos años llega a 1.549; y el total de seminaristas es actualmente 13.984, según los datos reunidos por la Oficina de Educación de la Conferencia Nacional de Bienestar Católica en su censo nacional sobre educación.

A fines de 1924 había en la nación 170 seminarios, de los cuales eran seminarios menores, 91, y seminarios mayores, 79. En cuanto al número de seminarios iba al frente la Arquidiócesis de Baltimore con 20. Venía en segundo lugar la de Nueva York con 12; y en tercer lugar las de St. Louis y Cincinnati con nueve cada una.

El número de profesores en 1922 era 1.408; y en 1924 subió a 1.724. Fué sobre todo notable el aumento de profesores del clero secular; pues de 81 que eran en 1922, llegaron en 1924 a 453.

De los 13.984 seminaristas, no por Arquidiócesis sino por Estados, Nueva York figura en primer lugar con mayor número de seminarios y seminaristas, los cuales son respectivamente 26 y 2.871; sigue el Estado de Pennsylvania con 13 seminarios y 1.318 seminaristas; y después vienen los Estados de Ohio, Illinois, Wisconsin con más de mil seminaristas cada uno.

Visitador Apostólico de Palestina.—El Rdo. P. Robinson, O. F. M., antiguo profesor de la Universidad Católica de Washington, hállase actualmente en Palestina en calidad de Visitador de Tierra Santa, y con la especial misión de estudiar los diversos ritos católicos de Palestina.

Federación de negros católicos.—En la convención más concurrida hasta el presente y con la representación de las treinta organizaciones afiliadas, los Negros Católicas Federados trazaron en Washington un definido programa para el progreso de la obra de la ederación; y su trabajo principal gira alrededor de la educación de la juventud. La asistencia a las sesiones era de unos trescientos delegados.

MEXICO

Situación religiosa en Méjico.—La describe a grandes rasgos del Iltmo. Sr. D. José de Jesús Manrique y Zarate, primer Obispo de Huejutla, en su Quinta Carta Pastoral. Valiente, como en todas las demás, contra la tiranía sectaria, manifiesta que no puede el Estado de Hidalgo reducir el número de sacerdotes, y que aunque pudiera, no debería hacer tal inovación. Y al hablar de la persecución religiosa oficial, dice lo siguiente:

"La persecución religiosa sigue adelante. Unas veces, abierta y descaradamente; otras de un modo hipócrita y solapado; pero lo cierto es que los enemigos de Jesucristo en nuestra patria no cesan de conspirar contra la Iglesia Católica.

En Chiapas se prohibe a los sacerdotes casar y bautizar sin la boleta del Registro Civil. El Iltmo. Prelado de aquella Diócesis hace representación respetuosa al Gobernador, y por toda respuesta, se persigue a los párrocos de una manera brutal y escandalosa. En Colima el Gobierno se apodera del Seminario y del Palacio Episcopal, sin más razón que la fuerza bruta que tiene en sus manos. En Tabasco están cerrados todos los templos y suspendido todo el Culto Católico por voluntad soberana del sátrapa de aquel Estado, a quien se deben amancebarse antes de ejercer el sagrado ministerio. En Tamaulipas se lanza una ejecutoria contra los sacerdotes extranjeros, como si se tratara de gente apestada o de trastonadores del orden público. En Jalisco las cosas han llegado al extremo. El Califa de aquella Entidad Federativa cierra a viva fuerza los Seminarios Mayor y Menor de Guadalajara, expulsa con lujo de crueldad a indefensas religiosas y escolares de origen católico y luego—para acallar los lamentos de sus víctimas—lanza a sus esbirros contra las muchedumbres y siembra el terror en todas partes!

Ahora nos llega el turno a nosotros. Hace pocos días se presentó a la Legislatura de Hidalgo un proyecto de ley—¡qué sarcasmo!—reglamentando el número de sacerdotes que han de ejercer el ministerio y pidiendo la expulsión de los extranjeros. Según afirma la prensa, ya fué aprobado dicho proyecto en lo general. Y solo se espera sea aprobado en detalle, para que AQUELLOS A QUIENES TOCA CUMPLIR Y HACER CUMPLIR LAS LEYES, se lancen como lobos sobre nuestros sacerdotes para apiastarlos, o bien arrojados del territorio nacional. De manera que, mientras los hacemos inauditos esfuerzos para civilizar estas tierras sumidas eternamente en la barbarie, ellos, o sea el gobierno civil que,—dicho sea de paso—no ha hecho nada en bien de esta región, se empeña en arrojar A LOS UNICOS CIVILIZADORES DEL MUNDO—óiganlo bien los modernos preceptistas,—LOS SACERDOTES DE LA IGLESIA CATOLICA. Mientras con grandes sacrificios, y hasta quitándonos el pan de la boca, sostenemos algunas escuelas para instruir estas gentes por quienes sólo la Iglesia se preocupa de veras, los gobernantes sólo piensan en proscribirnos y exterminarnos, si posible fuera de toda la haz de nuestra Patria.

Sería verdedaramente ridículo, si nuestros enemigos no intentaran proceder a las vías de hecho, tomar en serio el proyecto de ley en cuestión, pues son tan pocos los sacerdotes que ejercen el ministerio en estas latitudes, que sería una burla sangrienta el pretender reducirlos; pero conocemos bien a los enemigos de la Iglesía, y sabemos de ciencia cierta, que quieren acabar con nosotros"....

DECLARACIONES DEL JEFE DEL ESTADO

SE MUESTRA SATISFECHO POR EL ACUERDO DEL SENADO SOBRE LA LEY DEL 75 POR CIENTO

El Secretario de la Presidencia, doctor Viriato Gutiérrez, hizo ayer las siguientes manifestaciones a los reporters en nombre del señor Presidente de la República:

"El general Machado se encuentra satisfecho por el acuerdo del Senado en relación con el Proyecto de Ley llamado del 75 por ciento, porque demuestra que ese alto cuerpo legislativo ha atendido las objeciones a distintos extremos de incuestionable trascendencia que se han venido haciendo a dicho proyecto de ley y se propone estudiarlas, realizando con prudencia y minuciosidad un examen de los múltiples problemas legales y de orden internacional que de dicha Ley, incuestionablemente nacionalista, pudieran derviarse. El Presidente de la República cree que esa actitud del Senado debe ser mirada con respeto, puesto que la misión fundamental del Poder Legislativo es producir leyes que respondan a las aspiraciones y necesidades de la opinión pública, pero que por haber sido bien meditadas y pensadas, no provoquen dificultades embarazosas, o resulten en la práctica ineficaces por su imposibilidad de aplicarlas.

"El general Machado espera que toda la masa de la opinión pública que ha mostrado sus simpatías por los principios nacionalistas que la Ley defiende, tenga suficiente calma para esperar el estudio definitivo que de la medida legislativa haga el Senado de la República".

ASOCIACION NACIONAL DE MAESTROS

Por acuerdo de Junta Directiva, y una vez terminado el Cursillo de Perfeccionamiento que venía celebrándose en esta capital, se reanudan los actos culturales que efectuaba esta Asociación, los que estarán sujetos al programa que ha sido publicado hace días.

El sábado 30 del mes actual darán principio los actos citados con la conferencia que pronunciará el doctor Augusto Rodríguez Miranda, el que ha elegido el siguiente tema: "El maestro de ayer y el maestro de hoy".

Rogamos a todos los señores asociados y a las personas que deseen asistir a estos actos lo hagan con la mayor puntualidad.

La hora fijada para el comienzo de esta conferencia es: 4 p.m.

ALVARO ALFONSO VALDES, Presidente.
NESTOR RAMIRO BARBARROSA, Secretario General.

Departamento de Obsequios del DIARIO DE LA MARINA

Debido a la festividad del día, permanecerá hoy cerrada la oficina donde se cangean los cupones por los vales numerados de los viajes a España o Francia, obsequio del DIARIO DE LA MARINA a sus lectores.

Las horas de labor de los demás días son de 9 a 12 m. y de 2 a 5 p. m., excepto los sábados, que se han fijado de 8 a 12 m. solamente.

UN MINUTO DESPUES DE SABER LA MUERTE DE SU MADRE, UNA ACTRIZ SUPO SONREIR

NUEVA YORK, enero 27. (A. P.) Sofía Tucker, actriz teatral, quiso correr más que la muerte. Su madre agonizaba, y Sofía corrió presurosa a su lado tomando el trasatlántico "Leviathan" con rumbo a esta ciudad, para ir luego por tren a Hartford, Conn, donde residía la autora de su días. No obstante, en alta mar todavía, la inalámbrica le trajo la triste nueva; pero Sofía ,fiel a sus tradiciones de artista, supo sonreir al bañar su cara la luz de las candilejas.

Al desembarcar hoy del "Leviathan" Miss Tucker, tuvo que tomar parte como primera figura en una representación dada a bordo. La actriz había prometido su cooperación y a pesar de que hacía un minuto que había recibido la noticia de la muerte de su madre, salió a escena y sonrió.

Fué proclamada anoche la candidatura del Dr. Portela

Anoche, y en su local de Neptuno 17, se reunió la Asociación de Presidentes y Secretarios del Partido Popular Cubano en el Municipio de la Habana y proclamó por unanimidad al doctor Carlos Portela, ex Secretario de Hacienda, candidato a la Alcaldía de la Habana.

Presidió el acto nuestro compañero en la prensa Camaño de Cárdenas, actuando de secretarios los señores Lázaro Vicente y Agustín Alvarez y asistiendo la representación de los cuarenta y tres barrios de la Habana.

Una comisión integrada por la mesa y el doctor Julián Tirso Valdés fué a comunicar al doctor Portela el acuerdo y lo llevaron a la Asamblea.

El Presidente de la Asociación dió la bienvenida al doctor Portela en un discurso en que enumeró los méritos del candidato para ocupar la Alcaldía de la Habana.

El doctor Portela dijo que aceptaba gustoso la proclamación y que iría con absoluta fe a las elecciones como candidato de triunfo, porque tenía la seguridad que habría unos comicios honrados y legales.

Después dijo que el Partido Popular no iría sólo a las elecciones, sino en una coalición que le aseguraba la victoria. Terminó pidiendo vivas al General Machado, al doctor Zayas y a la República.

Después usaron de la palabra los señores José Leal Morejón, Angel Acosta, Mamerto González y Luis Puente Socarrás. Hizo el resumen el Presidente del Comité Ejecutivo Municipal, señor Benito Lagueruela.

Puede decirse que en su acto de anoche, los Populares habaneros comienzan su campaña electoral.

M.E.C.D. 2016

SECCION 2ª

QUEJAS DE SUSCRIPTORES
Departamento Central, Habana, M-8404. Agencias: Cerro y Jesús del Monte, I-1994, Marianao, Columbia, Almendares, Buen Retiro, Quemados y Pogolotti, F-O-7090.

DIARIO DE LA MARINA

THE ASSOCIATED PRESS
Esta Asociación es la única que posee el derecho de reproducir las noticias cablegráficas y la información local que en este DIARIO se publiquen.

SECCION 2ª

AÑO XCIV — LA HABANA, JUEVES 28 DE ENERO DE 1926

RAZONES DE PESO HAN INFLUIDO EN LA GRAN BRETAÑA

En una nota de Churchill dada a la prensa se exponen las que causaron el arreglo de la deuda

MAS VALE PAJARO EN MANO...

Parece deducirse de la nota que Inglaterra espera cambio en las condiciones económicas

EL PRINCIPIO DE BALFOUR

Fué sacrificado éste con el fin de que Inglaterra perciba más dinero en el momento actual

LONDRES, enero 27. (U. P.)—Winston Churchill, canciller del Echiquier, ha facilitado hoy una declaración a la prensa en la que expone al público las razones por las cuales, al efectuar el convenio con Italia acerca del mejor modo de proceder al pago de su deuda de guerra contraída con la Gran Bretaña, sacrificó el principio establecido por Lord Balfour de no aceptar otros convenios que aquellos en que se estipulaba que las cantidades cobradas por Inglaterra a sus deudoras habían de ser equivalentes a las que esta nación pagaba a los Estados Unidos.

En dichas declaraciones se fija de un modo claro que los Estados Unidos cobrarían de Italia más dinero que el que Inglaterra percibiría, pero que Inglaterra había aceptado por razones especiales, con el objeto de recibir inmediatamente dinero en efectivo.

Las declaraciones de Churchill declaran entre líneas que Inglaterra cree que las condiciones económicas del mundo han de sufrir una alteración radical mucho antes de que transcurra el período en el cual se ha convenido efectuar el pago de las deudas entre las naciones que participaron en la guerra.

"La Gran Bretaña va a recibir antes de 1o. de abril de 1927, treinta millones de dólares, mientras que en ese período los Estados Unidos no percibirán más de diez millones. En los cinco años posteriores, este último país recibirá veinticinco millones de dólares, mientras que la Gran Bretaña en el mismo período recibirá aproximadamente doscientos catorce millones de dólares."

Como se ve, la Gran Bretaña tiene la opinión, expresada en un documento oficial, de que antes de que se terminen los sesenta y dos años que cubre el período han de ocurrir transformaciones radicales en el orden económico mundial, y como dice el refrán, "más vale pájaro en mano que ciento volando".

En cuanto a la actitud de Italia, Churchill se refiere a ella del siguiente modo: "Tenemos razones para creer que el acuerdo adoptado será cumplido por parte de Italia. Y ello significa que la Gran Bretaña podrá, dentro de las condiciones existentes en nuestro propio país, experimentar un alivio en las mismas."

"Como las relaciones entre ambas naciones son cordialísimas—termina Churchill—estamos seguros que el cumplimiento del acuerdo no hará sino estrecharlas más en lo futuro".

EN ITALIA ES BIEN RECIBIDA POR LA OPINION LA NOTICIA DE QUE SE HA CELEBRADO EL ACUERDO ACERCA DEL PAGO DE LA DEUDA

ROMA, enero 27. (U. P.)—La noticia de que al fin se ha llegado a un acuerdo práctico en el arreglo del pago de la deuda de guerra de esta nación a la Gran Bretaña, en condiciones ventajosas para ambas partes, ha sido bien acogida en los círculos oficiales y financieros.

Los funcionarios creen que la actitud de Inglaterra significa no sólo confianza en el porvenir de Italia, sino también deseo de cooperar a la reconstrucción económica del país.

En general, podemos manifestar que el acuerdo ha sido muy bien recibido tanto en los círculos directores de las actividades como entre la masa del pueblo italiano.

DETALLES DEL ARREGLO EFECTUADO ENTRE ITALIA Y LA GRAN BRETAÑA PARA LA AMORTIZACION DE LA DEUDA DE GUERRA

LONDRES, enero 27. (A. P.)—Italia ha hecho un arreglo para amortizar la deuda de guerra que tiene contraída con la Gran Bretaña, comprometiéndose a pagar en cifras redondas cuatro millones de libras esterlinas anuales, más cierta pequeña parte de intereses, por un período de sesenta años, en total 272.250.000 libras esterlinas. Tal se desprende del texto del arreglo firmado por el ministro de Hacienda italiano, Conde Volpi, y por el Canciller del Echiquier británico Winston Churchill, dado hoy a la publicidad.

El arreglo provee también el reembolso concurrente del oro depositado por Italia en 1915 en las arcas del Banco de Inglaterra, ascendente a veintidós millones de libras esterlinas, entregado como garantía de varios empréstitos de guerra.

El total que Italia tiene que pagar es menor que la mitad de su deuda reconocida, ascendente a 592 millones de libras ($2.877 millones) y por consiguiente las condiciones aceptadas por Inglaterra están consideradas como más generosas aun que las que Italia obtuvo de Washington.

El primer pago, de dos millones de libras esterlinas, se hará el 15 de febrero próximo. Los subsiguientes se efectuarán: cuatro millones de libras anuales durante dos años; cuatro millones doscientas cincuenta mil anuales durante cuatro años; y después sucesivos pagos anuales de cuatro millones y medio anuales hasta el último año en que se cerrará la cuenta con una entrega de dos millones doscientas cincuenta mil.

El depósito de veintidós millones de libras esterlinas en oro hecho por Italia en el Banco de Inglaterra será reembolsado a partir del año fiscal de 1928-29 mediante entregas de 1.250.000 libras cada año, al cabo de los cuales seguirá la amortización con entregas anuales de 181.000 libras hasta el 15 de septiembre de 1987 en que quedará saldada la cuenta.

La Gran Bretaña no pagará interés alguno sobre el oro de Italia. Los pagos de Italia a Inglaterra serán semestrales, a efectuar el 15 de marzo y el 15 de septiembre de cada año. La única ventaja sobre el arreglo italo-norteamericano obtenida por Inglaterra es el carácter inmediato de los pagos, puesto que los Estados Unidos tendrán que esperar varios años antes de que comiencen las entregas, aparte que el aumento gradual de las sumas a devengar es menor.

El arreglo firmado hoy es fruto de dos semanas de negociaciones y promete muy pocos beneficios al contribuyente inglés, ya que la nación acreedora ha rebajado en cerca de la mitad las condiciones que exigía en un principio, por cuya razón los pagos a percibir de Italia alterarán en muy poco los promedios de recaudación del Estado británico.

Ese arreglo cuenta con la aprobación de los Gabinetes de ambas naciones signatarias y será ratificado casi inmediatamente.

MAS DE 200 VELEROS HAN NAUFRAGADO A CAUSA DE UN TORNADO

SYDNEY, Australia, enero 28.—(U. P.)—Varios edificios fueron destruídos y más de doscientos veleros de la flotilla de pescadores de perlas, naufragaron hoy, en la costa occidental debido a un tornado que se desarrolló en esta región.

En Broome y en Kempse, Nuevas Gales del Sur, un tornado de veinte minutos de duración destechó varios edificios incluyendo un hotel.

La velocidad del viento alcanzó cien millas por hora. Los científicos creen que este fenómeno tenga por causa las manchas solares.

SIGUE TRIUNFANDO PEPITO ECHANIZ

El próximo domingo celebrará su concierto de despedida en compañía del cantante Schipa

DOS CANTANTES ESPAÑOLES

Regresó a los Estados Unidos después de una temporada por Europa el escultor, Adelantado

DE NUESTRA REDACCION EN NEW YORK: HOTEL ALAMAC BROADWAY AND 7 ST.

La nueva temporada del Manhattan opera house se inaugurará el día 30 presentando a dos grandes cantantes españoles, que por vez primera actuarán en los Estados Unidos. Uno de ellos es Fidela Campiña, el notabilísimo soprano, y el otro es Jesús de Gaviria, muy admirable tenor. Ambos vienen consagrados por los principales teatros de Europa y de la América del sur. Fidela Campiña es andaluza, de Almería, y bien recientes están sus triunfos en el Teatro Real de Madrid, en el Liceo de Barcelona, en la Opera de París y en el Colón de Buenos Aires. Jesús de Gaviria, vasco, de San Sebastián, estudió en Madrid con el maestro Iribarne y debutó en Milán en "IlTrovatore". Cantó después en el Constanza de Roma, en el Massino de Palermo, en Colón de Buneos Aires, en el Municipal de Rio Janeiro, y en otros importantes coliseos sur-americanos. La Campiña y Gaviria debutarán aquí cantando "Aida". Su presentación se espera con extraordinaria simpatía en nuestra colonia.

PEPITO ECHANIZ VOLVERA A SER ADMIRADO EN NUEVA YORK EL DOMINGO

En el Carnegie Hall se celebrará el próximo domingo día 31, el concierto de despedida, por esta temporada, del excelente tenor lírico Tito Schipa y del genial pianista cubano Pepito Echaniz, que no solo acompañará el gran cantante, sino que también, como de costumbre, interpretará varias de las más selectas obras de su repertorio. Y bien podemos predecirle un nuevo y rotundo éxito.

FERNANDO DE ADELANTADO REGRESA DE EUROPA

El laureado escultor Fernando de Adelantado, que con tanta fortuna laboró en los Estadas Unidos durante los últimos tiempos, ha regresado hoy, en el "Leviathan", de un largo viaje de recreo por toda Europa. Adelantado se propone instalar ahora en Nueva York un magnífico museo permanente de industrias artísticas españolas, para lo cual ha conseguido la entusiasta cooperación de las más importantes empresas industriales de España. Los numerosos amigos con que cuenta en Nueva York le han hecho un efusivo recibimiento, y su elegante estudio del Central Park West está siendo visitadísimo. Sea bienvenido.

ZARRAGA.

LA LIGA DE LAS NACIONES Y LAS RESERVAS DE LOS ESTADOS UNIDOS AL TRIBUNAL DE LA HAYA

GINEBRA, Enero 27 (UP)— Es muy posible que las reservas que a la adhesión de los Estados Unidos al Tribunal de la Haya han puesto los senadores norte-americanos traiga como consecuencia que su intervención en aquel organismo no se haga sentir en el transcurso de muchos años.

La Secretaría de la Liga está asombrada de la cantidad de las reservas y de la extensión de algunas. Sobre todo la referente a que la firma del delegado norte-americano no se coloque al protocolo hasta que las cuarenta y ocho naciones participantes las acepten por escrito, demorará dicho ingreso algunos años, pues esto ha de ser discutido y deliberado por todos esos gobiernos y ello llevará considerable número de años.

Bastaría que una sola nación, Santo Domingo o Liberia se opusiera para que no se efectuará el ingreso de los Estados Unidos en el Tribunal.

OPINION SOBRE LAS ACTITUDES DE RUSIA Y JAPON

Los discursos del vizconde Kato y del barón Shidehara despiertan interés en China

LOS SUCESOS EN MANCHURIA

Actitud del Japón respecto a la conferencia aduanera de Pekin y la extraterritorialidad

SARCASMOS PERIODISTICOS

Todo hace creer que se hacen grandes esfuerzos para adueñarse de la situación los bolsheviques

SHANGHAI, enero 27. (S. E.)—Han despertado interés en China los discursos del Vizconde Kato y del Barón Shidehara en la apertura de la Dieta japonesa, consagrados principalmente a cuestiones relacionadas con aquella nación y el Extremo Oriente. Dicho interés se concentra alrededor de las referencias a la política japonesa con motivo de los recientes sucesos en la Manchuria y su actitud sobre la conferencia aduanera de Pekín y la extraterritorialidad.

Acerca del envío de tropas japonesas a la Manchuria durante la reciente revuelta, la prensa china se manifiesta sarcástica en sus comentarios a la explicación dada por el Gobierno de Tokío, y afirma que análoga excusa se utilizó antes en condiciones similares. Agrega la prensa china que en los primeros momentos que siguieron al envío de las tropas, y durante algún tiempo después, Tokío negó la movilización. Los periódicos chinos de más importancia afirman que las tardías explicaciones del Japón no pueden desvanecer la creencia que abriga el pueblo chino de que el Gobierno de Tokío apoyó al general Chang-Tso-Lin en su última crisis.

La declaración del Vizconde Kato relativa a que el Japón apoya en principio la petición de autonomía arancelaria por parte de China, es ambigua y crea la sospecha de que el Japón se opone a que China goce de completa autonomía dentro de tres años o se dispone a apoyarla a cambio de concesiones.

Las noticias que se reciben de Pekín acusan a los delegados japoneses de ser los culpables de la demora con que se desarrolla la conferencia aduanera.

También se presta gran atención en esta ciudad a la respuesta del Barón Shidehara a las preguntas que se formularon en el Parlamento acerca de las relaciones del Japón con Rusia, en vista de los acontecimientos en el oriente de Asia, lo que indica que se ha planteado nuevamente la lucha entre Rusia y el Japón para tomar en la Manchuria y en Mongolia posiciones que equilibren las fuerzas de ambos países.

Las recientes maniobras del Japón afirmándose en el sur de la Manchuria ha sido la causa, según se cree, de contra-maniobras por el Soviet en el Norte de la Manchuria y en la Mongolia. La semana pasada se puso de manifiesto la presión que hace el Soviet para dominar en el Ferrocarril Oriental de China, lo que rechazaron los japoneses, siendo el motivo de que se paralizara el tráfico varios días. La tensión de ánimo entre los dos Gobiernos no es tan grande ahora, pero las causas del rozamiento subsisten.

Se opina en los círculos de esta ciudad que el Japón está trabajando, al parecer, detrás de Chang-Tso-Lin, mientras el Soviet inspira las acciones de Feng-Yu-Hsiang, cuyos propósitos y motivos permanecen en el misterio.

Mientras tanto, el Gobierno de Pekín vive precariamente. Se predice que es posible que pueda prolongar su existencia algunos meses más, porque las facciones que desean su evicción no parecen dispuestas a actuar.

Se advierten síntomas que revelan que los bolsevistas hacen grandes esfuerzos para adueñarse de la política de China y obligarla a apartarse de las actitudes pacíficas y marcar derroteros de violencia, con objeto de disculpar en estos el desenvolvimiento de los designios que acarician.

ALAMAC HOTEL
Broadway and 71 Street
New York
Las delicias de todos los cubanos que visiten New York
Elegantes apartamentos con dos y tres habitaciones de dormir y sala, uno y dos baños y ducha y puerta Servidor.
Las personas interesadas en obtener informes sobre este Hotel, pueden dirigirse al señor Antonio Agüero, Gerente Hispano, que se encuentra, por breves días, en el Hotel "Inglaterra" en esta capital.
Tres restaurants excepcionales.
LATZ OWNERSHIP MANAGEMENT

SE DESMAYO UN SENADOR AMERICANO AL APROBARSE EL INGRESO EN EL TRIBUNAL MUNDIAL DE JUSTICIA

WASHINGTON, enero 27. (U.P.) El Senado ha aprobado el ingreso de este país en el Tribunal Permanente de Justicia Internacional de La Haya, organizado por la Liga de las Naciones, solicitado por el anterior Presidente de los Estados Unidos, Warren J. Harding, en el mes de Febrero de 1923.

La votación fué de 75 contra 17, es decir, catorce votos más de los necesarios ya que no eran precisos para la aprobación de la medida más que dos tercios de los senadores presentes.

Al votar el acuerdo, el Senado declara de modo expreso que la adherencia de los Estados Unidos a dicho organismo, no significa en lo más mínimo que estreche sus relaciones con la Liga de las Naciones. Ello, no obstante, la adopción establece cierto nexo entre esta nación y las europeas, con las que Norte América mantiene desde 1919 una política de abstracción absoluta.

El debate duró más de siete horas y fué presenciado por numeroso público que llenaba las galerías y que aparecía muy excitado ante el resultado del debate. La tensión fué tan grande que un senador se desmayó, y hubo que sacarlo a los pasillos.

SIN NECESIDAD DE CONSISTORIO EL PAPA NOMBRARA SUSTITUTO DE MERCIER

Esto ocurrirá probablemente en el mes de marzo próximo. También es posible que el arzobispo de Baltimore sea elevado á cardenal en el mismo mes.—Honras por Mercier

SE EFECTUARAN EN EL PALACIO ARZOPISPAL DE MALINAS

Del catafalco en que se hallaba tendido el cardenal fué su cuerpo de positado en un triple ataúd de plomo, zinc y roble en el que se le enterrará el 29 del mes corriente

ROMA, enero 27.—(UP).—Es muy posible que sin recurrir a la convocatoria de nuevo consistorio resuelva Su Santidad Pío XI el nombramiento del sustituto del Cardenal Merciar, en los cargos eclesiásticos que éste ejercía en Bélgica. Parece decidido llevar esto a efecto en el próximo mes de marzo.

También es posible que el Arzobispo de Baltimore sea elevado a Cardenal en el mismo mes. Se dice que esta medida obedece a la consideración de que la diócesis de Baltimore tiene gran importancia intrínseca, aparte del precedente sentado cuando se concedió al Obispo Gibbons el capelo cardenalicio.

Recientemente, trató el Papa varios asuntos de interés para los católicos de América, con preferencia los temas del próximo Congreso Eucarístico que ha de tener lugar en Chicago. Creyóse en un principio que además de los miembros que componen la delegación papal, se enviarían algunos representantes especiales, dada la importancia de las cuestiones que han de ser tratadas en dicho acto. Después de un cuidadoso estudio de la cuestión, se determinó que bastaba con el envío de la delegación de rúbrica, cuya jefatura recaerá probablemente sobre Monseñor Bonzano.

TRIBUTANSE HONRAS FUNEBRES AL CARDENAL MERCIER EN EL PALACIO DEL ARZOBISPADO DE MALINAS

MALINAS, Bélgica, enero 27.—(AP)—Con solemnes ceremonias, el yerto cuerpo del Cardenal Mercier fué hoy sacado del catafalco en que se hallaba tendido, ante el cual desfiló Bélgica entera, y colocado en un triple ataúd de plomo, cinc y roble, en el que se le enterrará el día 29 en la cripta de la Catedral de St. Rombault de Malinas.

Tras la ceremonia, celebráronse servicios de vísperas en la diminuta y austera habitación que el Cardenal ocupaba en el Palacio del Arzobispado y altos dignatarios de la Iglesia cantaron una misa de requiem por el descanso del alma del prelado. En aquellos instantes, las campanas de Malinas y las de casi todas las iglesias de Bélgica doblaron a muerto, celebrándose simultáneamente en todos los templos de la nación solemnes funerales. Los estudiantes de la Universidad de Lovaina asistieron a una de las exequias.

Anúnciase que el Rey satisfará su deseo de acompañar el cadáver desde la estación a la catedral antes del entierro. Al Rey, acompañarán el Príncipe heredero y otros augustos personajes, así como los miembros del cuerpo diplomático aquí acreditado, a quienes sus respectivos Gobiernos dieron ya instrucciones para hacerse representar oficialmente en los fúnebres actos.

Las bolsas de Bruselas y Amberes permanecerán cerradas en señal de respeto, y la mayoría de los establecimientos comerciales de la nación harán lo mismo, no abriendo sus puertas hasta después de la ceremonia.

MALESTAR POR UN SUPUESTO DECRETO DE ELIAS CALLES

De confirmarse crearía una enojosa situación a los mineros industriales de los E. Unidos

EL PASO, Tejas, enero 27. (A.P.) Los industriales mineros norteamericanos se hallan en una enojosa situación de zozobras y vacilaciones ante los despachos recibidos de la Ciudad de Méjico diciendo que el Presidente Calles ha expedido un decreto revocando la prohibición impuesta a los extranjeros vedándoles adquirir pertenencias en una zona de cien kilómetros a lo largo de la frontera. Esos industriales se hacen ahora mil conjeturas acerca de su verdadera situación ante el gobierno mejicano.

CREESE QUE EL FAMOSO DECRETO DE CALLES OBEDECE A UNA MALA INTERPRETACION

WASHINGTON, enero 27. (A.P.) La noticia recibida de El Paso, diciendo que había sido levantada la prohibición de adquirir pertenencias mineras en cierta zona situada a lo largo de la frontera, impuesta a los norteamericanos, está considerada como una confusión surgida en la interpretación de la sección segunda de la nueva ley mejicana de tierras.

Esta ley dispone que los extranjeros puedan poseer concesiones mineras y petroleras o acciones en empresas mejicanas propietarias de tales concesiones; pero con la condición expresa de que el extranjero renuncie al derecho de apelar a su Gobierno en caso de querella y consienta en considerarse como ciudadano mexicano en todo cuanto se relacione con esas propiedades.

Esta disposición ha dado ya lugar a que la Secretaría de Estado de Washington protestase enérgicamente por considerarla confiscatoria.

QUEDA CORTADA LA LINEA FERROVIARIA PEKIN-HANKOW

HANKOW, China 28 (A. P.) Hoy ha quedado paralizado todo el tráfico ferroviario en la línea Pekín-Hankow. Sábese que la línea está cortada entre Kioskan y Suiping, doscientas millas al norte de Hankow.

Durante todo el día de hoy se advirtió inusitado movimiento de tropas desde Hankow hacia el Norte, con dirección a la provincia de Honan, saliendo un tren militar cada hora de esta ciudad. Se están concentrando aquí fuertes contigentes militares procedentes de otros distritos de la provincia de Hupeh.

MARSHALL SE DECLARA AUTOR DEL CRIMEN DE LA SEÑORITA DIETRICH

FILADELFIA, Enero 27 (U. P.)—el asesino de la Dietrich goza hoy la misma sangre fria que mostraba mientras realizó el desmembramiento del cuerpo de su víctima, cuando fué al teléfono a informar a los familiares de la Dietrich que no sabía donde se encontraba.

Dijo hoy ante el juez que había nacido en Dayton, Ohio, aunque su licencia matrimonial lleva como lugar de nacimiento el estado de Kansas.

Está muy tranquilo en su celda y causa el asombro de los carceleros.

EL MERCANTE INGLES LARISTAIN SE HUNDIO EN EL ATLANTICO

HALIFAX, enero 27. (A. P.) Mensajes inalámbricos del vapor alemán Bremen, recibidos esta tarde, indican que el mercante inglés Laristain, se ha ido a pique, con pérdida de sus 25 tripulantes, a los 45 grados 12 minutos de latitud norte y 43 grados 12 minutos de longitud oeste, después de haber sido juguete del viento y de la nieve durante dos días en la parte septentrional del Atlántico.

Uno de los mensajes decía que el Bremen vió muchos despojos del buque inglés. El barco alemán abandonó últimamente todos los esfuerzos que estaba realizando para prestar ayuda al buque perdido.

Seis tripulantes fueron recogidos ayer por el citado barco alemán, que no abandonó las cercanías del Laristain esperando el momento de hacer el salvamento.

EL CAPITAN DEL "LARISTAN" SOSTIENE QUE LAS OLAS QUE BATIERON SU BARCO TENIAN MAS DE TREINTA PIES DE ALTURA

NUEVA YORK, enero 27.—(U. P.)—El capitán del barco inglés "Laristan" que ha estado batiéndose con el mar por espacio de cuatro días y al que se suponía hundido en el fondo del océano, declaró a su llegada al puerto que en los treinta y tres años de vida marinera que llevaba, nunca había experimentado una tormenta análoga a la reciente.

"Yo quisiera haber visto allí a los científicos que niegan la existencia de las olas de más de teinta pies de altura. Algunas de las que combatieron a mi nave pasaban de los setenta pies".

SON SALVADOS DOCE HOMBRES DEL VAPOR MERCANTE INGLES "ANTINOE"

NUEVA YORK, enero 27. (A.P.) Durante un breve período de calma en la tempestad, esta noche fueron salvador ya exhaustos, doce tripulantes del mercante inglés "Antinoe", que está completamente desmantelado en pleno Atlántico.

El capitán del "President Roosevelt", envió un aerograma a la casa consignataria de su compañía diciendo que tratará de salvar al resto de la tripulación del "Antinoe", tan pronto como el tiempo lo permita.

Dice el capitán Fried que el salvamento de esta noche se efectuó por medio de un bote salva-vidas destacado por el President Roosevelt. Hasta ahora ha perdido dos hombres y cinco botes en el salvamento. Tres de esos salva-vidas perdidos fueron lanzados hacia el "Antinoe" sin nadie a bordo, y zozobraron.

LOS ESTADOS UNIDOS NO ACEPTAN LAS PROPOSICIONES DE YUGOESLAVIA

WASHINGTON, enero 27.—(U. P.)—Aún cuando se mantienen en un secreto absoluto las negociaciones entre los comisionados de Yugo-eslavia y los norte-americanos para el arreglo de la deuda de este país, se sabe que no puede aceptarse la proposición por ellos presentada, la cual envuelve casi el cincuenta por ciento de la cantidad adeudada en una cancelación, mientras que los norte-americanos desean un acuerdo análogo al llevado a efecto con Rumania y Polonia.

NO SOSTENDRA LA ACUSACION EN LA CAUSA MATTEOTTI

La familia del diputado muerto su viuda e hijos se han retirado de la acusación en el proceso

300 MEDICOS AMERICANOS

Habla la prensa de Roma "de la necesidad de aplastar a los reptiles en el extranjero"

AUMENTO DE POBLACION

En el transcurso de seis años la población de Italia aumentó en tres millones de habitantes

ROMA, enero 27.—(UP)—La viuda y los hijos del diputado socialista Matteotti, han decidido separarse de la acusación privada que mantenían contra los supuestos asesinos.

Esta decisión ha sido trasmitida al Fiscal, pero ello no significa la terminación de la causa, que ha de llevarse hasta el estado de juicio oral.

LA POBLACION DE ITALIA HA AUMENTADO EN TRES MILLONES EN EL TRANSCURSO DE SEIS AÑOS

ROMA, enero 27.—(UP).—Las cifras oficiales del último censo practicado en este país anuncian un aumento de población en el mismo de cerca de tres millones de habitantes, desde el año 1921.

SE ESTABLECERAN VARIAS LINEAS COMERCIALES EN LA PENINSULA ITALIANA

ROMA, enero 27.—(UP)—Bajo los auspicios de varias empresas comerciales se están efectuando en todo lo largo de la costa, en conexión con algunos centros fabriles del interior, numerosos vuelos experimentales para el establecimiento definitivo de líneas aéreas que se dediquen al transporte comercial entre aquellos lugares y los puertos italianos.

A pesar del mal tiempo reinante en los días pasados, las prácticas de prueba han dado resultado y es posible que se establezcan definitivamente.

EL ORGANO FASCISTA FELICITA A BARZINI POR HABERSE SALVADO DE UN ATENTADO EN NUEVA YORK

ROMA, enero 27.—(UP)—El "Popolo de Roma" en su editorial de hoy se consagratula de que el director del periódico fascista que se edita en la ciudad de Nueva York, bajo el título de "Corriere de América", no haya perecido en el complot que contra su existencia formó el anarquista italiano detenido hace días en momentos en que llevaba consigo las bombas destinadas a destruir el edificio en que aquél se edita.

En el artículo se sostiene que cada vez es más viva la necesidad de "aplastar a los reptiles italianos que se refugian en el extranjero".

VISITARAN A ITALIA EN EL MES DE MAYO 300 MEDICOS NORTEAMERICANOS

MILAN, enero 27.—(UP).—El doctor Beck, de Chicago, y el Profesor Rossi, de esta facultad de Medicina, han convenido los preliminares para traer a este país, en el próximo mes de mayo, una excursión de trescientos médicos de aquella nación.

CONTRAE MATRIMONIO EN FILADELFIA, GIUSEPPE GARIBALDI

FILADELFIA, enero 27.—(A. P.)—Hoy ha contraído matrimonio en esta ciudad con Alice Nichols Taylor, el aventurero e ingeniero civil Guiseppe Garibaldi, hijo del desaparecido héroe nacional italiaino, Garibaldi dió como residencia suya el Hotel Waldorf-Astoria de Nueva York.

Garibaldi tiene una accidentada y pintoresca carrera, en la que hay un largo período de servicio en el ejército del cabecilla rebelde Pancho Villa durante el cual tuvo la graduación de general. Tiene 46 años y dice que tomó parte en siete guerras. En noviembre de 1924 tuvo una cuestión de honor con el general Marini, a consecuencia de las protestas que Garibaldi hizo contra los procedimientos fascistas. Su hermano, el capitán Ezio Garibaldi, se casó hace tres años con Miss Hope Mc Nichols, también de esta ciudad.

El padre del novio, Ricciotti Garibaldi, vive en el destierro en la América del Sur y es a su vez hijo del famoso caudillo militar italiano. También adquirió gran notoriedad por su oposición a las condiciones políticas que hoy prevalecen en Italia.

LAS IZQUIERDAS PARLAMENTARIAS FRANCESAS ARREMETEN CONTRA EL CAPITAL Y LOS CAPITALISTAS

PARIS, enero 27. (A.P.) Característica saliente de los debates desarrollados hoy en la Cámara de los Diputados francesa sobre los problemas financieros, fué el enérgico ataque hecho por el block de las izquierdas al capital y los capitalistas.

Dumesnil, jefe de los socialistas y radicales coaligados, arremetió [illegible]samente contra los corredores de bolsa y demás capitalistas en general y contra los contribuyentes morosos en particular.

El Comandante Franco
Por servicio cablegráfico especial, de orden privado, se sabe que el Comandante Franco sólo lleva como alimentación a bordo del "Plus Ultra", el magnífico jugo de uvas español Mostelle, la bebida-alimento ideal para países cálidos.

HA SIDO HALLADO UN MEDIO DE TRANSCRIBIR EL IDIOMA ETRUSCO

PARIS, enero 27.—(S. E.)—Antonio Cavallazi, arquitecto y miembro de la Politécnica de Milán, asegura haber descubierto un método exacto para descifrar todos los documentos del antiguo idioima etrusco, que era hasta hoy uno de los grandes misterios de todas las épocas.

La aplicación de este método a más de cien inscripciones ha demostrado, a juicio del profesor Cavallazzi, que el idioma etrusco tenía su origen en el griego. Se cree que, de confirmarse el descubrimiento, se abrirá al mundo una época brillantísima.

Las traducciones hechas por el sabio milanés arrojan gran luz sobre la historia, leyes y costumbres del pueblo etrusco, a quien la antigua Roma debe en parte su religión, su constitución y sus leyes.

PIDEN CIUDADANIA DE LOS E. UNIDOS

Por la Asamblea legislativa de las islas Vírgenes se ha solicitado así de Coolidge

LA ISLA DE ZECROIX

Al mismo tiempo han pedido que esta isla, de su grupo, sea incorporada a Puerto Rico

WASHINGTON, enero 27. (U. P.)—Tres miembros de la Asamblea Legislativa de las Islas Vírgenes, que como se sabe fueron vendidas por Dinamarca a los Estados Unidos en el año 1917, han presentado en el día de hoy un memorándum al Presidente Coolidge, solicitando para los naturales de aquellas islas los mismos derechos que disfrutan los ciudadanos norteamericanos, tal y como lo determina una ley que pende de aprobación ante el Congreso.

En dicho documento se solicita asimismo que se someta a la decisión del procurador general de la nación la disputa entre la Asamblea de aquellas regiones y el gobernador general de las islas, capitán de la marina norteamericana Phillips Williams, acerca de la negativa que ha manifestado la citada Asamblea de permitir en su seno dos miembros designados por el gobernador, que son súbditos extranjeros, uno inglés y otro danés.

En el memorial se solicita que la Isla Zecroix, perteneciente geográficamente al grupo de las Islas Vírgenes, sea incorporada a Puerto Rico.

La disputa entre la Asamblea y el Gobernador mantiene en tensión los ánimos de los isleños, pues el gobernador se ha negado a permitir que la Asamblea se reuna hasta que no se sienten en la misma y tomen parte en sus deliberaciones, los representantes repudiados. Los naturales sostienen que no pueden cumplir las órdenes del gobernador sin faltar a la Constitución de los Estados Unidos, que prohibe actos de esa naturaleza, pues no pueden ejercerse funciones legislativas por personas que no son ciudadanas de los Estados Unidos.

AL SALTAR UNA CERCA CAYO MUERTO EL CABALLO DEL PRINCIPE DE GALES

LONDRES, enero 27.—(A. P.)—El caballo del Príncipe de Gales cayó muerto hoy mientras el heredero de la corona inglesa estaba cazando en Melton-Moubray con la jauría de Belvoir. El Príncipe resultó ileso.

Acababa el Príncipe de saltar una cerca cuando su caballo cayó muerto. El Príncipe vino a tierra sobre un costado, recibiendo sólo ligeras lesiones. Inmediatamente después montó otro caballo y reanudó la cacería.

Más tarde el Príncipe y el Duque de York salieron para Londres.

VIAJES A PARIS
55 DIAS DE EXCURSION por $860.00
85 DIAS DE EXCURSION por $1.150
115 DIAS DE EXCURSION por $1.450
En estos precios está comprendido el pasaje de ida y vuelta en primera clase, hoteles y manutención completa de primer orden, billetes de teatros, excursiones y otras diversiones.
ESTOS VIAJES SON COMPLETAMENTE INDIVIDUALES
SALIDA EN LOS VAPORES DE LA COMPAÑIA TRASATLANTICA FRANCESA "LAFAYETTE" Y "ESPAGNE"
ABRIL 15, MAYO 15
PIDA FOLLETO EXPLICATIVO
PARISIANA
Amargura 11. — Habana
61 Blv. Haussmann
PARIS

DIMITIO PERSHING COMO PRESIDENTE EN LA COMISION

En su viaje de regreso a los E. Unidos embarcó Pershing después de presentar la dimisión

LA LEY ELECTORAL

Fué aprobada unánimemente por la comisión plebiscitaria la que regirá en el plebiscito

SOLUCION TRIPARTITA

En la división del territorio se le concedería a Bolivia la ansíada salida hacia el mar

WASHINGTON, enero 27.—(A. P.)—El Departamento de Estado anunció hoy que el general Pershing embarcó a las cuatro de la tarde, en viaje de regreso a los Estados Unidos, y que había presentado su dimisión como presidente de la comisión plebiscitaria de Tacna y Arica, cargo en que cesó inmediatamente después de celebrada la última sesión por el referido organismo antes de embarcar para Nueva York.

LA COMISION PLEBISCITARIA APROBO LA LEY ELECTORAL

ARICA, enero 27.—(A. P.)—La comisión plebiscitaria de Tacna-Arica aprobó hoy por unanimidad la ley electoral que regirá para el plebiscito ordenado por el presidente Coolidge, como árbitro de la disputa sobre dichas provincias entre Chile y Perú.

El general Pershing, presidente dimisionario de la comisión, leyó una proclama dirigida al pueblo de Tacna-Arica, que más tarde se dió a la publicidad, recomendando que se empleen métodos honrados en la elección y que las dos facciones observen un espíritu de mutua tolerancia.

POSIBLE SOLUCION TRIPARTITA AL PROBLEMA DE TACNA Y ARICA

WASHINGTON, enero 27—(U. P.)—El Senador William King, demócrata por el Estado de Utah, nos dijo que había recibido a un grupo de banqueros neoyorquinos interesados en el arreglo financiero de la disputa de Tacna y Arica, y que luego de conferenciar con éstos sobre el asunto, lo había hecho con un alto funcionario del Departamento de Estado, a quien trasmitió el proyecto, que fué bien recibido.

El proyecto envuelve una solución tripartita del problema.

En la división del territorio se le concedería a Bolivia la ansiada salida al mar, que perdió precisamente en la Guerra del Pacífico, que tuvo lugar como es sabido entre Perú, Chile y aquella nación. Además, se haría un préstamo a Bolivia, que se hace ascender a cincuenta millones de pesos, pagaderos en concesiones mineras en aquel país, hechas a los que facilitan esta cantidad, de cuya suma, Bolivia pagará veinte millones de pesos a Chile y veinte a Perú, por lograr de ambas naciones la parcela de terreno que le permita salir al Pacífico.

Según King, si el acuerdo se lleva a su realización, Chile retendría la soberanía sobre la parte sur de Arica, más veinte millones de pesos, Bolivia la parte norte de dicha provincia y diez millones y Tacna sería para Perú que también percibiría otros veinte millones.

Parece evidente que existe el propósito de llegar a una solución en ese sentido, ya que se citan cantidades, concesiones y porciones de territorio que han de ser asignados a cada uno de los países que tomen parte en el acuerdo.

PERSHING EN SU MENSAJE DE DESPEDIDA HABLA DEL ESPIRITU DE CORDIALIDAD QUE DEBE PRESIDIR EN LA CELEBRACION DEL PLEBISCITO

ARICA, enero 27.—(U. P.)—El General John J. Pershing, en su mensaje de despedida a los habitantes del territorio de Tacna y Arica, hace apelación al espíritu de cordialidad que debe existir entre ambas partes para que el plebiscito se realice en un espíritu de tolerancia, sin el cual no sería posible dicho acto.

Añade que su único pensamiento en todas las cuestiones en que ha intervenido ha sido asegurar a los electores el libre ejercicio de su derecho, sin coacción alguna, porque ese ha sido el modo convenido para determinar la futura soberanía de aquellas regiones, y abrir así las puertas a la paz duradera que debe existir entre los países que disputan el asunto.

LA RENUNCIA DE PERSHING HA SIDO ADMITIDA

WASHINGTON, enero 27.—(U. P.)—Un funcionario del Departamento de Estado ha hecho público que ha sido aceptada la renuncia presentada por Pershing de su cargo de Presidente de la Comisión Plebiscitaria, cuya renuncia surtirá efecto desde el momento en que el General salga de Arica.

EL PRINCIPE CAROL ES VISITADO POR EL MEDICO DE LA FAMILIA REAL

MILAN, Enero 27 (UP)—Probablemente cumpliendo las órdenes de la familia reinante en Rumanía, el médico de ésta ha visitado hoy al ex-príncipe heredero de la corona Carol, el cual mejora de su enfermedad.

Es esperada en esta ciudad una delegación real para convenir el estado económico futuro del príncipe.

MOVIMIENTO MARITIMO

NUEVA YORK, Enero 27.—Llegaron el Wassener, de la Habana; el Porto Rico, de la Habana; el Walter D. Monson, de Matanzas. Salió el Siboney, para la Habana.

GALVESTON, Enero 27. — Llegó el Lake Gadaden, de Antilla. Salió el Baron Hemphill, para Caibarién.

FILADELFIA, Enero 27.—Llegaron el Tollochmoor, de la Habana; el Emperor of St. John, de Caibarién. Salió el Lisbeth, para Cienfuegos.

SAVANNAH, Enero 27.—Llegó el Bratland, de Cuba.

BOSTON, Enero 27.—Llegaron el Athelmere, de puertos cubanos; el Nielse R. Finsen, de Cárdenas.

HALIFAX, Enero 27. — Salió el Caledonia, para Cuba.

M.E.C.D. 2016

DIARIO DE LA MARINA

FUNDADO EN 1832

DIRIGIDO HASTA 1919 POR DON NICOLAS RIVERO Y MUÑIZ.
DIRECTOR: JOSE IGNACIO RIVERO Y ALCAIS.

Editado por la Compañía DIARIO DE LA MARINA (S. A.) cuyo programa consiste "en la defensa de los intereses generales y permanentes de la Nación cubana, de los especiales de la colonia española establecida en la misma y de la unión y armonía entre los diversos elementos que conviven en el país."—Art. 1o. de los Estatutos.

Presidente: Conde del Rivero. Secretario: Manuel Abril y Ochoa. Tesorero: Joaquín Pina

ADMINISTRADOR: JOSE SOBRINO Y GONZALEZ

OFICINAS: Habana..... DIARIO DE LA MARINA. Nueva York..... Broadway at 71st. St.. Madrid..... Nicolás Ma. Rivero núm. 7 París..... 61 Boulevard Haussmann.

PRECIOS DE SUSCRIPCION

HABANA		PROVINCIAS		EXTRANJERO	
1 mes	$ 1.60	1 mes	$ 1.70	3 meses	$ 6.00
3 id.	„ 4.80	3 id.	„ 5.00	6 id.	„ 11.00
6 id.	„ 9.00	6 id.	„ 9.50	1 año	„ 21.00
1 año	„ 18.00	1 año	„ 19.00		

TELEFONOS:

Quejas de Suscriptores	M-8404	Deportes	M-4339
Anuncios Económicos	A-3856	Secretaría de la Empresa	M-7714
Anuncios Administración	A-5334	Secretaría de la Dirección	M-9785
Redacción	A-0301	Fotógrafo	M-6844
Repórters	M-6144	Imprenta	M-9665

PASEO DE MARTI 103 APARTADO 1010 CABLE: DIARIO, HABANA

MIEMBRO DECANO EN CUBA DE "THE ASSOCIATED PRESS"

EDITORIALES

MARTI Y LA AMISTAD DE CUBA Y LOS ESTADOS UNIDOS.

La obra política de Martí, cuando apenas han transcurrido treinta años de la caida del apóstol de la independencia nacional en el infausto combate de Dos Ríos, se halla completa en el aniversario de hoy, que celebra llena de fervor patriótico el pueblo todo de la República.

En 1892 quedó constituido bajo la inspiración de Martí el Partido Revolucionario Cubano; tres años más tarde el 24 de Febrero de 1895, estallaba la Guerra de Independencia; cuatro años después, el 1o. de Enero de 1899 cesó la dominación española en Cuba; a los tres años y meses, el 20 de Mayo de 1902, la República de Cuba surgió como un nuevo Estado soberano a la vida internacional, y en este año de 1926, una nueva era de confianza de la Nación en sus propias capacidades y virtudes, consolida las instituciones patrias por las cuales ha venido derramándose sangre cubana desde 1826. El sentimiento nacional no manifiesta, desde luego, ni ello sería normalmente posible, el tono épico del periodo revolucionario o de las horas trágicas de la guerra, pero ciego será quien no advierta que se halla mucho más extendido, alcanzando a todos los rincones del suelo patrio y a todas las clases de la sociedad cubana. De la clase que pudiéramos llamar **media**, donde nació y se fomentó el espíritu patriótico y el ansia de independencia, el sentimiento nacional se ha difundido hacía arriba, alcanzando a las clases más ricas y acomodadas, y hacia abajo, hasta los elementos populares más modestos y de menos preparación. Cuba es en la actualidad mas cubana que en cualquiera otro período de su historia. En Guáimaro, en 1868, la Cámara revolucionaria, adoptaba, en los primeros momentos de constitudia, acuerdos favorables a la anexión de Cuba a los Estados Unidos. Hoy, cuando hay quienes opinan equivocadamente, que el sentimiento patriótico está debilitado, no sólo no habría Cámara capaz de plantear siquiera la discusión de semejante cuestión, sino sería imposible concebir que por la mente de un sólo Representante pasara la idea de proponer la anexión como una solución a los más difíciles y graves problemas cubanos. El triunfo de los ideales de Martí es tan completo y decisivo en la conciencia de sus compatriotas como en el terreno de los hechos y de la historia.

Hay, no obstante, en las enseñanzas de Martí principios tan fecundos, que jamás dejarán de ser baluartes inquebrantables de patria. Cuba ha conquistado su libertad e independencia, pero debe conservarlas íntegramente y una de las condiciones esenciales de esa posesión cabal de su soberanía estriba, digámoslo francamente y sin rodeos, de las relaciones que mantenga con los Estados Unidos. Amigos sinceros y altivos, no pupilos acobardados y sumisos, esa es la fórmula. La enemistad al poderoso pueblo vecino sería mortal para nosotros; la sumisión envilecida habría de serlo igualmente. En el primer caso seríamos destruidos; en el segundo nos aniquilaríamos nosotros mismos. Martí, en este punto, como en otros muchos, nos trazó la pauta que ha de servir de garantía a nuestro porvenir. El conocía bien a esa América anglosajona, "que no es nuestra, cuya enemistad no es cuerdo ni viable fomentar, y de la que, con el decoro firme y la sagaz independencia, no es imposible y es útil ser amigo". Hay en sus palabras respecto del problema de esa amistad—ligada indisolublemente a nuestra existencia nacional—una clarividencia y una sagacidad tan profundas y un sentimiento de dignidad y de virilidad tan noble y elevado, que en este aniversario de su natalicio, no encontramos un homenaje más adecuado a su memoria, que recordárselas al pueblo de Cuba:

"No hay más modo seguro y digno de obtener la amistad del pueblo norteamericano—decía— que sobresalir ante sus ojos en sus propias capacidades y virtudes. Los hombres que tienen fe en sí, desdeñan a los que no se tienen fe; y el desdén de un pueblo poderoso es mal vecino para un pueblo menor. A fuerza de igualdad en el mérito, hay que hacer desaparecer la desigualdad en el tamaño. Adular al fuerte y empequeñecerse, es el modo certero de merecer la punta de su pie más que la palma de su mano. La amistad, indispensable, de Cuba y los Estados Unidos, requiere la demostración continua por los cubanos de su capacidad de crear, de organizar, de combinarse, de entender la libertad y defenderla, de entrar en la lengua y hábitos del Norte con más facilidad y rapidez que los del Norte en las civilizaciones ajenas. **Los cubanos viriles y constructores son los únicos que verdaderamente sirven a la amistad durable y deseable de los Estados Unidos y de Cuba".**

Estas hermosas palabras son altamente enaltecedoras para nuestros vecinos del Norte. Los que duden de la justicia que las inspira, pueden hacerse esta pregunta: ¿Cuándo hemos mantenido más estrechas relaciones de amistad con los Estados Unidos que en estos momentos? La dignidad, el decoro, el mérito propio, la aptitud y la buena disposición para cooperar y servir, son valores reales en nuestro trato con el vecino poderoso. Esto predicaba Martí; esto palpamos hoy.

Meditemos en las palabras del Maestro y aprovechemos su lección, que lo es de conveniencia, de honor y de dignidad.

LAS AUTORIDADES Y EL PELIGRO DE LA VIRUELA.

Es preciso asegurar la salud del pueblo y darle todo linaje de garantías sanitarias contra los brotes variolosos que el Departamento de Sanidad ha registrado. No creemos que los casos de viruelas hasta el presente ocurridos en la ciudad puedan ser motivo de extraordinaria alarma para sus vecinos, ni serio obstáculo tampoco para la acostumbrada visita de turistas norteamericanos a nuestras costas. Pero se trata de todos modos de un morbo facilmente propagable y es urgente apelar a la más eficientes medidas profilácticas para impedir su difusión.

El reconocimiento de los pasajeros procedentes de Key West y de otros lugares de la costa floridana donde las estadísticas arrojan un mayor porcentaje de atacados—sin que esto signifique que la epidemia revista caracteres numéricos de extrema importancia—debe ser hecho con toda escrupulosidad. El estado sanitario de la República desde el gobierno interventor la fecha ha sido invariablemente satisfactorio. La condición sana de nuestro clima, unida a las medidas higiénicas que todos los gobiernos han observado con encomiable puntualidad, hacen que el pais ofrezca un campo muy poco propicio a la incubación de gérmenes causantes de enfermedades contagiosas que aun en centros de población altamente civilizados suelen ocasionar horrendo estrago. Así, pues, sólo por la inmigración pueden introducirse en la isla gérmenes en estado de exacerbada virulencia y aun éstos suelen estrellarse contra las condiciones higiénicas del país. Salvo aquella formidable epidemia de "influenza", de la cual guarda todo el pueblo imborrable y pavoroso recuerdo, puede decirse que desde hace muchos lustros no padece Cuba una "razzia" de enfermedades contagiosas verdaderamente alarmante.

Estas garantías de que gozamos y que a los extranjeros que con nosotros conviven durante algún tiempo producen excelente impresión, deben aumentarse cuando, como en los momentos actuales, existe la amenaza de un brote epidémico. Las tareas de vacunación emprendidas deben continuarse con toda intensidad. Para ello si no basta con los médicos que actualmente prestan servicios en el departamento correspondiente, deben contratarse, con carácter temporal, los servicios de nuevos facultativos, como se hizo en el pasado año, cuando la ciudad se vió amenazada por tifus. Es preciso además contar con material de vacunación bastante y en absolutas condiciones de eficiencia. La Secretaría de Sanidad debe mantener una escrupulosa fiscalización sobre estos particulares.

En lo que atañe a la influencia que pudieran tener los casos de viruela registrados sobre el turismo de este invierno, estimamos que sería una medida muy oportuna comunicar oficialmente a los lugares de donde suelen proceder los temporadistas que nos visitan que los casos de viruela que se han registrado en la República no ofrecen los caracteres de una verdadera epidemia y que, por consiguiente, no existe peligro alguno en visitar el pais en los momentos actuales. Agentes interesados en restar auge al turismo en Cuba, con objeto de que los temporadistas acudan a otros lugares donde su visita represente para aquéllos un negocio, suelen apelar al bajo recurso de transcribir y glosar hiperbolicamente cuantas noticias puedan ser perjudiciales a nuestro pais, sembrando el natural pánico entre los turistas. El gobierno reportará un gran beneficio al pueblo, desenmascarando a los impostores y dando un mentís rotundo a sus afirmaciones.

EL ARQUE Y LA ECONOMIA

El asunto del Parque de Maceo ha dado mucho juego, tanto en la opinión pública como en los sectores gubernamentales, desde que dicha construcción fué oficialmente entregada, días pasados, a la Secretaría de Obras Públicas.

La ciudad se había hecho halagüeñas ilusiones en torno a ese lugar de esparcimiento que está destinado a ser, si no lo es ya, el segundo centro de la elipsis capitalina. Y no sólo por ésta situación tan conspícua y admirable, sino también por el grandioso monumento que en aquel lugar se levanta a uno de los héroes más amados de nuestra gesta libertadora, quiso nuestra población que ese Parque fuese dechado de estética y de opulencia arquitectónica. Si la esperanza popular ha sido o no defraudada, depende del punto de vista. Para algunos, para no pocos, el aspecto del Parque resulta poco feliz: la crítica jocosa se ha ensañado en él, rindiculizando el exceso de accesorios, la falta de una armonía substancial y el gusto—a su juicio, deplorable—de la pérgola que simula dar acceso al lugar. Mas tampoco han faltado opinadores serenos y justos que, poniéndole freno a la imaginación humorística, estimen que el Parque no es, ni con mucho, tan reprochable como se dice: que los accesorios le dan gracia y amenidad, que las ranas notorias, por ejemplo, constituyen un detalle original, y que la misma pérgola, una vez complementada con su maderámen y con las enredaderas que lo ornarán, también ha de contribuir a romper la monótona planicie del lugar. Sobre gustos y colores, como se ve, nada se puede dogmatizar.

Ahora bien: la cuestión que a nosotros se nos antoja más importante en el momento actual no es la de la mayor o menor estética del Parque, puesto que no hay dos opiniones acordes en tal extremo; sino la de qué es lo que va a hacer el Gobierno con la discutida obra en el caso de que su opinión le sea desfavorable.

Se ha hablado de destruir lo hecho. También se ha hablado de encomendarle al experto M. Forestier la reforma integral del paraje, que para el caso viene a ser lo mismo, a menos que las reformas sean de índole adicional, lo que no nos parece probable. Y nosotros nos preguntamos: ¿no fué el proyecto de ese parque debidamente considerado y aprobado por una administración anterior? ¿No hubo entonces de impartirle su sanción la opinión pública, en la medida en que ésta llega a enterarse de tales proyectos? ¿No se confió su ejecución a personas de reconocido gusto y competencia en estas cosas? ¿Es tan desacertada esa ejecución que justifique, en los actuales momentos de la economía nacional, la onerosa destrucción de gran parte de lo hecho, con manifiesta merma de los fondos necesarios para otras obras de mayor urgencia e importancia?

Aún poniéndonos en simpatía con la actitud reprobatoria que se dice ha asumido hacia el Parque la autoridad competente, no nos parece a nosotros que deba abordarse la rectificación en los actuales momentos, ni que esa rectificación deba tener el alcance destructor que por algunos se ha propuesto. Por el momento, entendemos que el Parque está bien como está. Démosle tiempo al tiempo. Esperemos a que la Naturaleza haya cumplido su cooperación: a que los mármoles estén más patinados, las plantas más crecidas. Esperemos, sobre todo, a que se hayan iniciado siquiera otras obras de mayor utilidad que la ciudad reclama. Siempre quedará tiempo, entonces, para entregarnos a la faena de Penélope, de destruir hoy lo que ayer hicimos. Cuba no puede permitirse el lujo de derrochar su dinero en experimentos estéticos. La administración anterior, cualesquiera que fuesen sus debilidades, procedió respecto del Parque de Maceo con la diafanidad y la discreción debidas: una mera diferencia de apreciación estética sobre objeto tan discutido y tan discutible no nos parece que justificaría, por el momento, ulteriores desembolsos.

PARA EL PELO - - - - - Por Abela

---¡Por Dios, quererecito; cuantos pelos te salen en el saco...!

---Sí; gotas que caen del específico...

De Londres

CAPABLANCA EL MEJOR EMBAJADOR DE CUBA

Sr. Director del DIARIO DE LA MARINA.

Habana.

Señor:

Permítame un lugarcito en su DIARIO, abierto siempre a las grandes ideas, para poner más de relieve, ya que no ha mucho lo hizo ahí mismo Frau Marsal, la figura de José Raúl Capablanca confundida entre nosotros, en el montón de borrosas personalidades que absorben la pública atención.

No hace muchos días, Capablanca pasó por esta ciudad como un relámpago para el torneo internacional que se celebró en Moscou y, encontrándome a la mesa de una persona de gran nombradía, hubo de manifestarme ésta que Cuba, orgullosa de poseer una mentalidad tan robusta como la del campeón de ajedrez, seguramente le proporcionaría bastantes recursos para que marchara al extranjero a lucir sus talentos y a granjear crédito envidiable para nuestro país. Herido con tan espontánea observación en lo más sensible del patriotismo, díjele una gran mentira, porque le respondí que, efectivamente, mi Gobierno mimaba a Capablanca y con mano liberal le asistía cada vez que tenía necesidad de acudir a una cita. ¿Qué otra cosa podía decir ante tamaña pregunta? La mentira pierde su fealdad cuando con ella, sin daño de nadie, se ensalza una virtud. A ese género pertenece la mía mencionada.

Hay que aprovechar esta coyuntura para decir algunas verdades aunque nos duelan. Hay entre muchos de nosotros, la común creencia de que tenemos abundancia de nombres de significación internacional; que esas glorias lugareñas discurren por el mundo como entre el círculo de sus paniaguados. Así se daña, desdora y achica el verdadero mérito y se quita brío y ambición al que puede ir más lejos de manos del estudio y de la aplicación. Se olvida que los nombres de cada país, universalmente reconocidos como valores auténticos, son siempre muy reducidos, principalmente en pueblos mozos como el nuestro que agrega a su juventud extremada la escasa población que no puede dar ancho margen, por esta circunstancia, para que la rarísima y misteriosa simiente del genio germine y tienda sus alas inconmensurables más allá de sus fronteras naturales.

Desde que Cuba es Cuba, no hemos tenido, propiamente hablando, más que tres hombres universales: Heredia, el de los Trofeos; Albarrán, padre de la urología y Capablanca, el famoso estratega del ajedrez. Los dos primeros ausentáronse pronto de la tierra natal, y fueron a dar aun más lustre, si cabía, a Francia que los recibió con los brazos abiertos y les dió, al uno, un asiento en el INSTITUTO, y al otro, una cátedra en la escuela de medicina. No puedo pasar en silencio porque se me salen sus nombres por entre el filo de la pluma, a Sánchez de Bustamante y a Cosme de la Torriente; varón de grandes prendas y de muchísima sabiduría el primero; hábil diplomático—el más eficaz de todos los que hemos tenido y tenemos—el segundo; pero, por grandes que sean esos nombres no tienen la chispa milagrosa del genio que les comunique aquella mírifica virtud que los hace ídolos de la admiración universal como sucede en el caso de Capablanca. Hay sobra de motivo, por otra parte, para que los cubanos nos sintamos orgullosos de nuestro crédito en el inventario de la cultura humana, pues que tenemos hombres que por su fama discurren por los anales del mundo.

Capablanca es en la actualidad el cubano más universalmente conocido aun por las masas populares. Es, como alguien ha dicho muy felizmente: EL MEJOR EMBAJADOR DE CUBA; no lleva credenciales de Gobierno alguno, pero, sí, las de su Genio que no obedece al favor de los hombres mudables. Grandes personajes políticos nuestros viajan por estos mundos sin que dejen huella de sus pasos por las columnas de los diarios. ¡Qué otra es la suerte de Capablanca! Cásese, y el "Times" recoge ese feliz suceso en sus columnas; nácele el primogénito y el "Times" le envía sus parabienes. El único cubano que figura en las páginas del "Who's Who" inglés es Capablanca y en la Enciclopedia de Harmworth y otros libros análogos no aparece más que él.

Esta popularidad no es solo notada en Inglaterra. Un amigo mío que vive en Berlín me manda varios números del "Berliner Tageblatt", del "8-Uhr" y de la "Deutsche Allgemeine Zeitung" y día tras día leo en ellos grandes elogios para nuestro campatriota. ¿Qué mejor testimonio en aserto de lo que digo sobre Capablanca?

Yo sé que en Cuba todos ofrecen su concurso a Capablanca; yo sé que el vocabulario de la amabilidad se agota en sus ofertas, pero hay necesidad de que las palabras terminen y vengan los hechos a justificarlas. Por patriotismo sabemos hacerlas. Por patriotismo debemos hacer algo práctico en favor del maestro mundial de ajedrez. Capablanca no es rico, ni mucho menos; Capablanca tiene crecientes necesidades en la familia que ha constituído; Capablanca no puede como una lapa vivir fijamente en Cuba; su destino es andar por el mundo mostrando sus talentos, y sin cuartos, estas cosas no pueden cumplirse. Capablanca necesita holgura para consagrar todas sus energías a la severa disciplina que lo ha hecho famoso. Hay que liberarlo de las menudas cuitas económicas; hay que darle descanso a su espíritu para que se entregue todo él a la fábrica de sus altas combinaciones. Las preocupaciones del bolsillo aniquilan su atención que es la nodriza de sus victorias.

El General Machado que inicia con su Gobierno de inmensas rectificaciones un nuevo cauce de felicidad para la República que él desea ver próspera adentro, y dilatada en su buena fama, en el exterior, que rinde tributo a los que valen y honran a Cuba que tan generoso se muestra con algunos cubanos, bien podría hacer un hueco, como vulgarmente se dice, y conferir una credencial a Capablanca siquiera sea muy modesta. No parece ajeno a este lugar el decir que a Capablanca, que tiene genio para el ajedrez, le sobra talento para otros oficios. Como Canciller de Consulado que fué, conoce muy bien el mecanismo de nuestras oficinas exteriores; habla y escribe como el propio idioma el inglés y el francés, y no es manco en italiano, alemán y hasta ruso.

Hay fortunas que son una carga para el que las posee. La República de Cuba tiene una preciosísima joya: Capablanca. Hay que lucirla, porque está bañada en magníficos resplandores, y si para ello tenemos necesidad de sacrificios, debemos hacerlos de grado. Hay que llevarla a tierras extrañas para que el mundo nos la admire atónito. Nos la ha dado la Providencia para que la tengamos perpetuamente a la vista de los pueblos; no para guardada en un rincón del villorrio. Hay que proporcionarle a Capablanca el camino que le traiga la quietud de espíritu indispensable a sus labores; que le asegure sin angustias el pan nuestro para él y para los suyos. Si así no procediéramos, nada tiene de extraño que nos arrebaten el frondoso laurel que poseemos y que cubre con sus sombras al mundo entero...

¡Benditos sean los amparadores de esa obra patriótica!

¡Ojalá que el General Machado vuelva sus ojos de Argos a estas líneas y colme con su protección y beneficios a nuestro glorios compatriota.

De usted muy agradecido,

Uu lector del DIARIO.

Londres, diciembre 30 de 1925.

Protección a la Industria

He hablado diferentes veces de las dos leyes que en España regulan la protección a las industrias nacionales: la de 1907 que da preferencia en los contratos del Estado y Corporaciones locales a los productos del trabajo nacional y la de 1917, encaminada a la creación de industrias nuevas y al desarrollo de las existentes. Esta última ley fué reformada no hace mucho, a fin de darle más eficacia. Sus resultados han sido mediocres, mientras que la primera ley ha tenido un efecto visible en el desarrollo de la industria nacional.

Se dictó la de 1917 bajo el influjo de la inquietud que la guerra había llevado a las relaciones económicas entre los pueblos. El legislador quiso estimular, por medio de auxilios directos, la creación de nuevas industrias en el concepto de nuevas se incluían todas las creadas desde el primero de enero de 1914, para producir artículos no fabricados antes en el país. El auxilio había de extenderse también a las industrias existentes cuya producción no pudiera satisfacer la demanda normal del mercado interior, a las que sufriesen superproducción y en fin a las productoras de elementos directamente utilizados en la defensa nacional. Se consideraban preferentes: la construcción de buques, las industrias hulleras, siderúrgicas y metalúrgica, la fabricación de herramientas, maquinaria agrícola, abonos, productos químicos, material eléctrico, material científico; la obtención de productos agrícolas no obtenidos antes, la transformación de los producidos en el extranjero, la exportación de libros y de productos agrícolas y la utilización de los saltos de agua.

Para lograr el fomento de esas industrias la ley brindaba los auxilios siguientes: 1º Exención de los impuestos de derechos reales y timbre. 2º Aplazamiento por cinco años de todos los tributos directos que deberían pesar sobre las nuevas industrias. 3º Reducción en otros casos de esos tributos al 50 por ciento durante cinco año. 4º Exención durante diez años de los derechos arancelarios sobre las primeras materias no producidas en España. 5º Derecho arancelario mínimo y variable durante diez años. 6º Exención durante cinco años de todo impuesto de exportación. 7º Contrato con el Estado por tiempo máximo de quince años. 8º Préstamos en efectivo a interés no superior al 5 por ciento de una cantidad igual al 50 por ciento como máximo del capital necesario. 9º Garantía de interés de 5 por ciento para cubrir la cual se autorizaba un crédito de 10 millones de pesetas, al año.

Se creó una Comisión llamada de protección a la producción nacional, encargada de informar al Gobierno sobre la pertinencia o no de la concesión de los auxilios en cada caso concreto. La concesión de los préstamos fué encomendada posteriormente a una entidad bancaria constituída con el nombre de Banco de Crédito Industrial; con capital propio de 37 y medio millones de pesetas, a los cuales se unían 150 millones que el Estado había de aportar conforme se fuesen concediendo los préstamos.

Este Banco se constituyó en 1921 y hasta entonces no entró realmente en vigor la ley en lo tocante a los auxilios directos en forma de préstamos.

Los resultados de la aplicación de esta ley han sido poco favorables. Hasta marzo de 1924, según una Memoria de la Comisión mencionada, se habían presentado 413 instancias en solicitud de exenciones o rebajas de impuestos; 12 de esas instancias fueron retiradas por sus propios autores, convencidos de la improcedencia de la petición y 157 fueron desestimadas por el Ministerio de Hacienda. De las restantes, 121 merecieron resolución contraria, de acuerdo con el informe de la Comisión protectora; 33 también fueron desfavorablemente resueltas, contra el informe de la Comisión; 26 resueltas favorablemente y 5 transferidas al Banco de Crédito Industrial. Las 59 restantes estaban a la sazón pendientes de acuerdo.

No pasa, pues, de 6 por ciento la proporción de las resueltas favorablemente respecto de las presentadas. La razón de ser tan baja esa proporción es doble. En primer lugar las peticiones eran en gran parte caprichosas; pero además el Ministerio de Hacienda oponía mucha resistencia a conceder exenciones de impuestos a causa del déficit del presupuesto.

En lo que atañe a la petición de auxilio en efectivo los resultados fueron estos: se pidieron préstamos por 123 millones de pesetas en 77 instancias de las cuales tres fueron retiradas, veintisiete desestimadas y cuarenta y cuatro por 99 millones informadas favorablemente por la Comisión, quedando tres pendientes de informe. Pero de las 44 favorablemente informadas el Gobierno solo resolvió 14 por 30 millones. Entre los prestatarios figuran empresas metalúrgicas, químicas, editoriales, de destilación de carbones, de conceptos y saltos de agua.

Estas cifras revelan que el éxito no ha acompañado a la ley de protección, a pesar de su orientación bien intencionada. El fracaso proviene sin duda en primer lugar de la amplitud exagerada que se dió a la acción protectora. Por falta de un estudio meditado de las verdaderas necesidades nacionales no se tuvo una concepción clara de los medios de realizar el buen propósito en que la ley se inspiraba. Por esto en vez de señalar concretamente las industrias que habían de ser beneficiadas se cayó en la vaguedad, haciendo infecundo el sistema adoptado. Por añadidura se erró exigiendo rigurosamente que el capital fuese exclusivamente nacional, no comprendiendo que podía darse como se dió el caso de establecerse en el país industrias de origen extranjero, rápidamente nacionalizables y que en todo caso habían de utilizar mano de obra y primeras materias nacionales. Por último el Ministerio de Hacienda, con su criterio excesivamente fiscal, fué una rémora constante para la aplicación del regimen de protección establecido en la ley.

En abril de 1924 se hizo una reforma, así en los preceptos como en el órgano de información, la cual fué encomendada al Consejo de la Economía Nacional. Pero los resultados logrados desde entonces no alteran el juicio que el sistema había merecido. Esto requiere reformas muy sustanciales y profundas para que pueda de él esperarse un progreso importante en la industria nacional.

L. Victor PARET.

Madrid, diciembre de 1925.

VERSOS SELECTOS

LA CARIDAD

(DIALOGO)

—¿Naciste?
—Del Sumo bien.
—¿Fué tu cuna?
—El mismo cielo.
—¿Y tu lecho?
—Es el edén.
—¿Y tu fin?
—Es el consuelo.
—¿Traes al mundo?...
—El amor.
—¿Te envía?
—El omnipotente.
—¿Para alivio?
—Del paciente.
—¿Para borrar?
—El dolor.
—¿Dónde habitas?
—En el hombre.
—¿En qué parte?
—El corazón.
—¿Y el ingrato?
—Compasión.
Mueve tan sólo a mi nombre.
—¿Eres noble?
—Sí, en verdad,
Soy enemiga del tedio.
—¿Y das al hombre?
—Remedio.
—¿Quién eres?
La Caridad.

Fernando G. MENENDEZ

TOPOS ECONOMICOS

Por ANTONIO ESCOBAR

Si algún otro pueblo tuviese una ecuación económica como la del pueblo cubano, procuraría conservarla y mejorarla de una manera científica y juiciosa. Esa ecuación consiste en una producción preponderante—el azúcar—que tiene asegurado un mercado cercano y vasto, en el cual entra en condiciones de ventaja aduanera sobre sus competidores y otra producción—el tabaco—menos importante, pero considerable, y también favorecida por el arancel aunque en menor grado.

Dada tal situación, lo indicado es abaratar esas producciones todo lo posible para aumentar su margen de ganancia en el mercado extranjero, por la reducción, hasta por la supresión de los derechos de importación sobre todo lo que ellas consumen y también, sobre todo lo demás que el país importa, para abaratar la vida. Todo estado general de baratura es igualmente beneficioso para el productor y para el consumidor; a los cuales asimismo es perjudicial todo estado general de altos precios, creado por el artificio arancelario. Este castiga hasta a las producciones menos relacionadas al parecer con él. Aquí se piensa por algunos sin reflexión y con codicia en la creación de industrias al amparo de los derechos altos. Se quiere añadir el proteccionismo cubano al americano, al francés, al italiano, a todos los que tienen perturbado el mundo económico, que contribuyen a la carestía de la vida y que atizan los odios entre los pueblos.

Se nos dice que se necesita esa torpe innovación para dar trabajo a la clase obrera; pretexto absurdo en un país sin población excesiva y por consecuencia, sin gente desempleada. Los cubanos pueden ganarse la vida y se la están ganando; el hecho de que vengan aquí inmigrantes haitianos y jamaiquinos, no revela que sobren brazos en el país.

También se nos dice que la protección arancelaria será moderada; esto es puro farisaismo proteccionista, para hacer creer al público que los artículos no subirán de precio. En primer lugar, si no suben, ¿dónde está la protección? Si no se ponen caras las mercancías extranjeras, ¿cómo se va a dar protección a las nacionales?

Y luego la experiencia enseña que una vez implantado ese régimen, hay que ir recargando los derechos. En esto se basa exclusivamente la vida de las industrias protegidas y no en la ciencia, el estudio y la aplicación. Y como hay países, que poseen estas dotes y donde ciertas industrias son naturales y no creación del artificio, pueden producir menos caro y hacer victoriosa competencia. Para resistirla se tienen que recargar los derechos de importación.

Se pueden citar entre otros casos los de España y los Estados Unidos. En España, los aranceles proteccionistas de 1849, hechos por el pardo moderado (el cual, dicho sea de paso, los estableció para pagar a Barcelona el haberle ayudado a derribar la Regencia liberal de Espartero seis años antes) eran bastante menos altos que los de hoy; en los cuales figuran, según se ha publicado en Inglaterra, derechos que llegan hasta el 500 por 100.

En los Estados Unidos, han ido subiendo de cuarenta años a esta parte desde que el partido republicano vendió su alma al proteccionismo. El partido democrático los ha reducido algunas veces; pero cuando por ejemplo, ha dejado en un 10 un derecho de 20 por 100, los republicanos, al volver al gobierno, con su Presidente y su Congreso, comprados por los fabricantes depredatorios, no ha restablecido el 20, sino que lo ha convertido en un 40.

En ese pueblo, con el mayor genio inventivo del mundo, de lo que menos se valen los fabricantes es de los inventos para hacer frente a sus rivales británicos y alemanes. De lo que principalmente se valen es de los altos derechos, con los cuales estrujan al consumidor. Con razón ha dicho un libre cambista americano, creo que Charles Francis Adams: "El proteccionismo, además de robarnos, nos embrutece".

No; ese régimen maléfico no pone límites a su codicia. Se parece a los parroquianos de un barato fonducho parisiense frecuentado por estudiantes, de que habla Balzac en una de sus novelas, en el cual se prometía en la lista, "pan a discreción". Y dice el Rey de los Novelistas que allí los estudiantes comían pan "hasta la indiscreción."

Los que piden la creación de industrias artificiales y proclaman la sublime tontería de la "independencia económica" deben enterarse de que toda medida proteccionista es un acto de hostilidad contra una industria extranjera o contra varias; medida que puede afectar a una, o varias naciones, de las cuales hay que esperar represalias.

No conozco la lista de las industrias que se desea implantar. En un proyecto de ley presentado por el Senador Vázquez Bello se habla de "calzado, cemento, cristalería y **muchas otras**, así como—se añade— de las industrias de exportación" No se para qué necesitarán estas últimas que se las proteja, pues el mero hecho de que vendan sus artículos en el extranjero prueba que producen lo bastante barato para competir allí con sus rivales. Lo que en todo caso necesitarían sería que se les rebajase en el extranjero el derecho de importación; y eso no se consigue recargándolo.

Cuanto al calzado, el que principalmente entra en el país viene de Mallorca y de los Estados Unidos. El que se le aumente el derecho no hará gracia ni en la vecina república ni en España; donde, según he leído en el DIARIO DE LA MARINA, los productores de azúcar de remolacha de Aragón están alarmados ante la perspectiva de que se reduzca el derecho al azúcar cubano, por el tratado de reciprocidad que se negocia. Cuando sepan que el calzado mallorquín y otras industrias españolas que probablemente, figuran entre las "muchas" de que habla el Senador Vázquez Bello, están amenazadas, eso será argumento en contra de la reducción en el derecho sobre nuestro azúcar.

Habrá que contar, también, en lo que atañe al calzado, con un movimiento de protesta y una movilización de exportadores en los Estados Unidos. Sin duda el artículo americano disfrutará siempre aquí de la ventaja de 30 por 100, que le da el tratado de reciprocidad; pero si el derecho se recarga, entrará aquí mas caro el calzado americano, que por lo tanto se venderá más caro aquí. Y si se objeta que no sucederá tal, porque el recargo será leve ¿dónde diablos está la protección? ¿Se espera excluir de aquí los calzados mallorquín y americano, añadiendo no mas que 5 centavos al precio del par de zapatos?

Si el proteccionismo prevalece, vamos a atraernos la mala voluntad de dos pueblos que son hoy los mejores amigos del cubano; el americano lo es, con la excepción de unos cuantos imperialistas megalomaniacos y de los Bancos que aspiran a sacarnos la enjundia; la mayoría honrada y liberal no quiere mas que comprar y vender aquí y se alegraría muchísimo de que viniera el libre cambio entre las dos repúblicas; además contaremos siempre con él contra toda agresión europea.

El español nos ha dado repetidas pruebas de afecto desde que nos separamos de él; se puede decir que de todos los hispanoamericanos, los que cotizan con prima, son los cubanos. Es productor de gran número de artículos tan consumidos aquí por los cubanos como por los españoles. Lo que a unos y otros conviene y además a los exportadores de allá, es que se vendan aquí baratas esas mercancías.

El libre cambio está tan indicado por la ciencia y por la utilidad mutúa con España como con los Estados Unidos. Si ya no lo hay, se debe a la falta de imaginación y al espíritu rutinario de los políticos de Washington, Madrid y la Habana. Creo que fué Cavour, hombre de Estado completo, quien dijo:

—El que hace política para dentro de un siglo podría ser un soñador; pero el que no la hace más que para dentro de cinco años es un topo.

Si en Cuba se toma el camino del proteccionismo, se puede llegar hasta acabar con el comercio con España; hasta la sidra del "Gaitero" quedaría eliminada de este mercado, porque se importarían manzanas, libres de derecho, de los Estados Unidos y se elaboraría en la isla esa popular bebida.

Y es lo lamentable—y aún vergonzoso—que se proponga tomar ese camino cuando el edificio del proteccionismo comienza a resquebrajarse. Las grietas son aún pequeñas y los que no las ven son los topos de que habló Cavour. Ya a suceder aquello que dijo Montesquieu:

—Todo régimen perece por la exageración de su principio.

Se ha exagerado el proteccionista y se ha ido a parar a una situación intolerable, sobre todo en Europa. El estado financiero es allí malísimo —con excepciones—a causa de las abrumadoras Deudas, así interiores como exteriores. Y para mejorarlo aconsejan algunos hombres sagaces el "bloque", que no se formaría contra los Estados Unidos ni Inglaterra ni nadie, sino para modificar las relaciones comerciales; sin ir hasta el libre cambio, sólo con un régimen de derechos aduaneros bastante mas suave que el actual, se estimularían las relaciones comerciales y se iría acumulando capital para hacer frente a las Deudas.

Con esta evolución europea, aún embrionaria, coincide, y se relaciona, la de la banca americana, que tiene mucho dinero empleado en Europa, suyo o de sus clientes, y que para cobrarlo anhela la solvencia de los deudores. Sabe que para conseguirla, lo mas rápido y seguro es fomentar la venta de mercancías europeas en los Estados Unidos, gracias a la reducción de los derechos aduaneros. Y así bajo la presión de la realidad, el factor financiero se va mostrando contrario a la continuación del proteccionismo total y abusivo, del cual se benefician, entre otros muchos sujetos respetables, el actual Secretario del Tesoro, Mr. Mellon.

Al factor financiero se une el agrario. Los "farmers" o labradores, están quejosos; contra sus males el Presidente Coolidge les recomienda remedios, como la cooperación y las facilidades de crédito; remedios que ya conocen y han sido empleados, pero que no van a la raiz. Lo que hay en ella es que, cuando son bajos los precios de los productos agrícolas, no hay ganancia para el labrador y cuando son altos, el márgen de ganancia es insignificante, porque los "farmers" tienen que pagar caro todo lo que consumen—ropa, muebles, aperos, abonos, máquinas, etc.— y que es producido por los fabricantes que explotan la protección arancelaria.

El labrador que trabaja su propia finca tiende a desaparecer; mal síntoma en lo económico y en lo político, porque el propietario es mas eficaz productor que el arrendatario y un pueblo que tiene por base una clase numerosa de terratenientes, está asegurado contra las revoluciones y las utopias socialista y comunista.

Pesa una doble amenaza sobre el régimen proteccionista americano, que, como se ve, no ha clavado la rueda de la fortuna.

Y cuando estas son las señales de los tiempos, se les ocurre a algunos ilusos y algunos logreros el plan de estropear la actual ecuación económica de Cuba, que—lo repito—será envidiada por mas de un pueblo y que se puede y se debe mejorar, no con altos aranceles, sino con unos bajos que vayan, gradualmente, preparando el advenimiento del libre cambio.

M.E.C.D. 2016

A LAS 10 Y 30 REGATAS INTERNACIONALES DE YACHTS STAR CLASS FRENTE AL MALECON

En Opción al Champion Juegan Hoy por la Mañana Rojos y Azules

EL ARENA COLON ABRIRA DE NUEVO SUS PUERTAS EL SABADO CON UN GRAN STAR BOUT

ACOMPAÑADO DE ESTELLE TAYLOR Y TRES SPARRING PARTNERS LLEGARA EL VIERNES, EL CAMPEON DEMPSEY

Se hacen grandes preparativos para esperar al vencedor de Gibbons, Carpentier, Brennan, Fulton y Firpo.—Se está construyendo el ring en el Nuevo Frontón

El viernes por la noche, según cablegramas recibidos hoy por Mr. Eddie Connor, representante de Jack Dempsey en la Habana, y quien llegó ayer a bordo del Northland, el campeón mundial arribará a nuestras playas y desembarcará por los muelles del Arsenal...

Viene Jack, el notabilísimo Jack, a bordo del hermoso buque "Cuba", perteneciente a la P. & O., y lo acompaña su esposa, la encantadora y reputada actriz Estelle Taylor, quien al contraer matrimonio con el hombre más discutido del mundo, causó un cisma entre éste y su manager, quien se oponía resueltamente a que el Ogro de Manassa se "amarrase".

A QUÉ VIENE DEMPSEY A LA HABANA

El señor Gonzalo Larrondo, nuestro especial amigo, que fué quien contratara al campeón mundial, nos explicó que Dempsey venía a la Habana para celebrar tres exhibiciones en una misma noche, cada una de ellas de a dos rounds, con un contrario de cartel. Estos tres son los siguientes: Warner, Cutler y Jack League, este último ya reconocido por los cronistas de sports americanos como una futura estrella en el firmamento de los heavies.

Pero aunque el programa con sólo llevar el nombre del super-hombre basta para recomendarse y atraerá a una muchedumbre jamás vista, el señor Larrondo ha querido auméntar el interés, presentando otros números que estarán a cargo de boxeadores locales de gran renombre.

Cuando uno piensa que en esta Habana, que tanto amamos, ese gran sér, el vencedor de contrarios como Gibbons, Carpentier, Brennan, Fulton y Firpo, el peleador más famoso que ha producido el mundo, se presentar áante nuestro público, no podemos por menos que relamernos de gusto y exclamar: "Hemos dejado de ser aldea"...

SE HACEN GRANDES PREPARATIVOS

Se están levando a cabo grandes preparativos para recibirlo. La hora de llegada a nuestra capital, aunque sea incierta, será probablemente entre las cinco y las seis de la tarde.

Un verdadero desbordamiento seguramente habrá en los muelles para recibir al Ogro de Manassa y a su distinguida y bella esposa. Ha sido el sueño dorado de los fanáticos cubanos el ver de cerca a ese hombre que tanto ruido ha armado en el mundo boxístico y ahora nos damos el gusto de ver este sueño convertido en la más esplendorosa realidad.

Así, pues, cuando el domingo por la noche salga Jack Dempsey al ring que se está construyendo en el Nuevo Frontón, tenemos la seguridad de que una inmensa muchedumbre, tal como jamás se ha reunido en local alguno en esta capital, le obsequiará con una de esas ovaciones que lo hagan pensar siempre con el más tierno recuerdo en la estima en que todos los cubanos y españoles tienen al más grande de los atletas que ha producido el boxeo.

LA GRAN BRETAÑA ESTE AÑO LUCHARA POR LA COPA DAVIS DE TENNIS

LONDRES, Enero 27.—(A. P.)—La Lawn Tennis Association anuncia que la Gran Bretaña ha lanzado ya el reto para tomar parte en las series de 1926 de la Copa Davis, jugando en la Zona Europea.

El reto de la Gran Bretaña es el tercero que se anuncia puesto que también lo han lanzado ya Suiza y la Argentina.

EL AUSTRALIANO COOK ES DESCALIFICADO EN ESCOCIA

ENINBURGH, Escocia, enero 27. (A.P.) El púgil peso completo australiado George Cook, fué descalificado en el décimo octavo round de un bout a veinte que celebró aquí esta noche con Phil Scott, heavy británico campeón peso completo del Imperio Británico a quien trató de arrebatarle el título.

Presenciaban el match veinte mil espectadores, y los amigos de Scott esperaban que su hombre ganara por knock out para darle cartel para su próxima visita a Norteamérica, en la que esperaba enfrentarse con Gene Tunney.

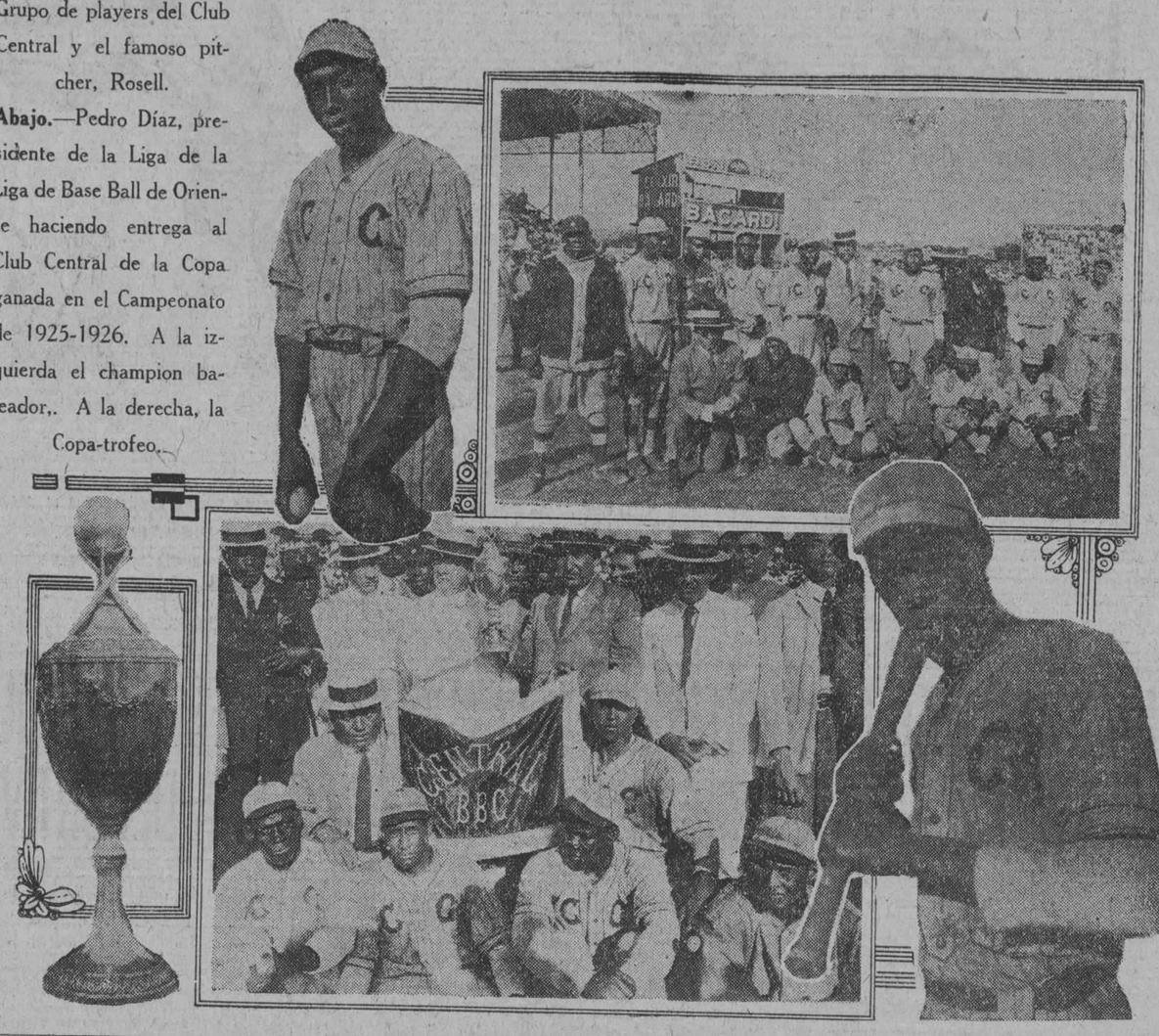

Grupo de players del Club Central y el famoso pitcher, Rosell.

Abajo.—Pedro Díaz, presidente de la Liga de la Liga de Base Ball de Oriente haciendo entrega al Club Central de la Copa ganada en el Campeonato de 1925-1926. A la izquierda el champion bateador,. A la derecha, la Copa-trofeo.

LOS "FIVES" DEL VEDADO TENNIS Y HABANA YACHT CLUB RESULTARON LOS VENCEDORES ANOCHE EN BASKET BALL

Los "marqueses" obtuvieron un franco triunfo, llegaron a tener al Belén en 31 por 1.—Los Ases del Músculo vencieron sobre el Club Atlético de Cuba 30 por 18

Con fáciles victorias para los quintetos del Havana Yacht Club y el Vedado Tennis, finalizaron los encuentros de basket efectuados anoche en el floor de la Universidad, y en los que, además de estos dos teams competían los quintetos del Atlético de Cuba y el de Belén. Ambos juegos fueron bastante faltos de interés por la superioridad de los vencedores y sólo en el primer juego, que tuvo por contendientes a los Tigres y a los yatistas, se vió algo digno de notarse, por lo "calientico" que se jugo.

Este primer juego, finalizó con un score de 30 por 18, y en él puede decirse que se jugó un basket bastante duro. El equipo de la Playa comenzó anotando desde los primeros instantes, y llegó a tener su score 9 por cero a su favor, sin embargo, un goal de Valdepares hizo posible que los Atléticos se salvarán del fatídico "cero field goal" a los ocho minutos de comenzado el game. El primer half caracterizóse por el dominio de los Yatistas sobre la bola y al final del mismo, el score marcó una anotación de 15 por 9 a su favor. En el segundo tiempo los Tigres apretaron algo, y casi acercaron el score, pero buenas canastas de Cuco Morales y Salsita pusieron la mar en su calma.

La labor, como anotadores, de estos dos jugadores y la de Mario Valdepares y Mario González, del Atlético, fué la nota más interesante de este juego que tan "rough" resultó.

En el segundo match, que tuvo por contendientes a los boys del Vedado Tennis y a los Jesuítas de Belén, se jugó más limpio y ello hizo posible que la superioridad del Tennis se hiciera manifiesta. Aixalá y Machadito vinieron bastante claros en el primer half y se anotaron, en combinación Pancho Alvarez y Ulacia, el número de puntos suficientes para finalizar el score 22 por una, en el primer half. Los Marqueses jugaron de tal manera, que llegaron a tener a los Jesuítas con un score de 17 por cero.

En el segundo half aflojaron algo y esto dió oportunidad a los Jesuítas para anotarse seis puntos más, por goals de Iribarren y McNenny, los cuales, agregados al que ya tenían, hicieron un total de 7 por 43 que anotaron los Marqueses.

Los players Vedadis fueron muy bien, pese a que tenían ausente en su line up a Luis Estévez, que es uno de sus mejores jugadores. Alvarez, que lo sustituyó, actuó con acierto y se anotE cinco magníficas canastas. Machadito hizo más juego saliendo de las esquinas, lo mismo que Guabela. Es indudable que necesitaban de Ulacia para moverse con más rapidez y confianza.

Véanse ahora los scores:

PRIMER JUEGO

ATLETICO DE CUBA

	Fig.	Fog.	Fc.
Valdepares, F.	3	2	0
R. Knight, F.	0	0	0
M. González, C.	3	0	3
O. González, G.	0	0	1
C. González, G.	1	0	1
L. Chávez, F.	1	0	1
Totales	8	2	6

HAVANA YACHT

	Fig.	Fog.	Fc.
Castroverde, F.	2	0	0
Salazar, F.	5	1	1
C. Morales, C.	4	3	3
S. O'Farrill, G.	1	0	4
Gou, G.	1	0	4
Collazo, G.	0	0	0
Totales	13	4	8

Anotación final

Havana Yacht 30
Atlético de Cuba 18
Referee: Mr. Mitchell.
Umpire: Fornagueras.

SEGUNDO JUEGO

V. Y. C.

	Fig.	Fog.	Fc.
Aixalá, F.	6	3	0
Machado, F.	5	2	0
Trelles, O.	0	0	0
Ulacia, G.	2	0	0
Alvarez, G.	5	0	1
Diago, C.	1	0	0
Totales	19	5	1

BELEN

	Fig.	Fog.	Fc.
Iribarren, F.	2	0	1
García Vélez, F.	0	1	0
Alvarez Tabío, C.	0	0	0
Calle, G.	0	0	3
McNenny, G.	1	0	2
Inclán, G.	0	0	1
Totales	3	1	7

Anotación final

Vedado 43
Belén 7
Referee: Mitchell.
Anotador: Lancís.
Cronometistas: Valdés y Orta.
Umpire: J. Sotolongo.

"SERA DERROTADA VARIAS VECES LA WILLS", DICE SAMUEL HARDY

NUEVA YORK, enero 27.—(UP)—Helena Wills, campeona americana de tennis será derrotada varias veces durante la invasión europea que está realizando actualmente, por otras jugadoras además de la Lenglen que es muy superior a la Wills, según la opinión de Samuel Hardy, estrella veterana de tennis y el manager-capitán de algunos teams norte americanos de la Copa Davis.

En un artículo cuya reproducción está prohibida que aparecerá en el New York Telegram, Hardy señala la fuerza del juego de la muchacha francesa y algunas debilidades en la forma de la joven estrella californiana.

SE SUSPENDIERON LOS JUEGOS DE LA WILLS PARA ESTA TARDE

CANNES, enero 27. — (UP)—La Wills no concurrió a tomar parte en los juegos del torneo en el que está tomando parte. Sus encuentros tuvieron que ser suspendidos hasta mañana. La Wills fué a inspeccionar los courts en Niza, en donde ha de tener lugar su encuentro con la Lenglen.

PAUL BERLENBACH NO PELEARA CON MS TIGUE ANTES DEL 11 DE JUNIO

NEW YORK, enero 27.—(AP.)—El campeón lightheavy, Paul Berlenbach, dice que no peleará con el exposeedor del título Mike McTigue antes del 11 de junio puesto que antes de esa fecha tiene contratos que cumplir fuera del estado de New York.

Esta declaración de Berlenbach obedece a que la comisión Atlética de New York ha dispuesto que el campeón acepte el reto de McTigue antes de pelear con ningún otro boxeador en este estado. Se le dieron los acostumbrados seis meses de plazo para que acatase la decisión. Como el 11 de diciembre pelea con Jack Delaney ese día se acabará el plazo de gracia.

OPINION DE BILL TILDEN SOBRE EL MATCH DE LA LENGLEN CON WILLS

NUEVA YORK, énero 27.—(UP)—La opinión de Bill Tilden, el campeón mundial de tennis, es la de que la Wills no tiene razón para ganarle a la Lenglen en courts como aquellos en que ha de celebrarse su próximo encuentro con la Lenglen.

"Si yo estuviese coacheando a nuestra joven campeona, dijo Tilden, yo le aconsejaría que abandonase la táctica que sigue, porque ella no es suficiente para desmoralizar a la Lenglen. La táctica a emplear con esa contraria es la del salto y debe acometería desde el principio.

Tilden dijo que la Lenglen era un genio y que estaba sujeta a vuelos de los temperamentos artísticos.

"Como estratega, la Wills no está cerca de la clase de la campeona francesa. Pero hay una gran cosa que tiene que ser tomada en consideración. Elena no se asustará por la reputación de Susana. Cuando se encuentren en la net, si el encuentro se lleva a cabo, Helena estará sólo jugando como con cualquier otra jugadora. Susana tendrá que derrotarla en los courts de tennis".

HONIRON B. B. C.

El potente y disciplinado team de base ball semi juvenil "Honirón", reta para el próximo domingo día 31 del actual a todas aquellas novenas semi juveniles que quieran efectuar uno o mas juegos, para mas detalles vease nuestro line-up.

HONIRON B. B. C.

Line-Up

Miguelito, c.
Estevez, ss-Manager.
Vela, 3b.
Solís, p.
Alvarez, 1b.
Roble, lf.
Cobiella, cf.
Cordova, 2b.
Herman, rf.

Suplentes:

Lorenzo, of.
Rivero, of.

Dirijanse los retos a: Oscar Estevez, Santos Suárez 50, Jesús del Monte, o al teléfono A-3672.

EL CNEL. RUPPERT CREE QUE EL TEAM DE LOS YANKEES SERA UNO DE LOS MAS LIGEROS EN EL CHAMPION

CONTINUA INVENCIBLE EL "IREX III" AL VENCER AYER EN LA PRIMERA DE LAS TRES REGATAS INTERNACIONALES

El Mabuya con nombre y tripulación americanos dejó atrás al Siboney con Pons y Alamilla y al Guincho con los cienfuegueros

HOY REGATEARAN 5 TEAMS Y 4 YANKEES

Continúa el "Irex III" siendo el "toro" de la temporada internacional de vela que con tanto éxito se desenvuelve en nuestras aguas desde el lunes próximo pasado. La familia Ratzey, padre e hijo, son los que monopolizan el primer lugar en todas las regatas con su lindísimo yate, los únicos que parecen tener derecho a marcarles el paso a los demás; por algo son fabricantes de velas, especialidad industrial a la que se dedican en gran escala y con gran éxito, en la que han hecho millones.

Ya sabemos que las regatas de categoría abierta fueron ganadas por el "Irex III", como qué el "Sonny" quedó también en segundo lugar. Pero lo que no sabíamos hasta el medio día de ayer, era que la primera regata internacional por el hermoso trofeo "Cuba" sería, al igual que las anteriores, ganada por el ligero balandro familiar de los Ratzey.

El tiempo se mostró crudo, las aguas estaban movedizas y encrespadas, el viento soplaba del N. E. fuerte y frío, con poco sol y menuda llovizna, lo que hizo alejarse al público de los muros malecónianos, de balcones y azoteas del litoral, no así a los arrestados yachtsmen, los que viven precisamente en ese elemento acuoso, o al menos están a menudo sobre sus lomos divirtiéndose, fortaleciendo cuerpo y espíritu.

Se discutía ayer por primera vez la copa "Cuba", en la primera de las tres regatas que tendrán efecto este mes en aguas jurisdiccionales cubanas, en opción al bello y valioso trofeo de pura plata donado por la Comisión Nacional de Turismo. La salida se dió a las once y quince de la mañana desde la desembocadura del Almendares, soplando, como dejo dicho, un fuerte viento del N. E. siendo la ruta a cubrir de diez millas desde la boya B, frente a la batería número 3, a la boya C, de entrada de la bahía de la Habana, a la boya A, frente a la Beneficencia, en esa forma el triángulo imaginario fué recorrido felizmente por la alegre caravana de bellos balandros, siendo siete los competidores, cada uno en representación de una flota. Habiendo salido a las once y quince entraron en el siguiente tiempo y orden:

No.	Barco	Patrón	Tiempo	Flota
161	Irex III	Ratzey	1.02.56	Westhern Long Island
190	Sonny	Inslee	1.03.40	Gravesand Bay
260	Jane	Hayard	1.04.24	N. Orleans Gulf
167	Maia II	Bedford	1.05.45	Central Long Island
140	Oold Coon	Buckley	1.10.47	Narragansett Bay
200	Siboney	Pons	1.11.48	Habana Bay
268	Guincho	Dorticós	Retirado por tocar boya	

COMITE DE REGATA:
Vice Presidente: Edrington.
Vice Comodoro: Posso.
Comodoro: Corry.
Presidente: Elder.
Y Mister Gorrin.

El Old Coon no es otro que el yate Mabuya que fué puesto a la disposición de Buckley quien vino con un juego de velas nuevo, pero sin barco, representando a la flota de Narragansett Bay, bautizándolo con el nombre en inglés. Reaparece como la calidad de patrón se impuso en este caso, y lo decimos por haber quedado el Siboney con Pons y Alamilla detrás del Old Coon, y el Guincho de la flota de Cienfuegos ocupó el último lugar al retirarse por tocar la boya en la primera vuelta.

Bueno sería correr una regata, la última, patronando los americanos yates cubanos y los patronos cubanos timoneando barcos americanos, así se sabría de una manera cierta si la enfermedad estaba en la ropa o en los que la usan.

Las regatas de hoy serán de teams por la copa Bacardí, cinco balandros cubanos contra otros cinco americanos. Los americanos serán el Irex III; Sonny; Jane; Maia II y el Mabuya disfrazado de Old Coon. Los patronos serán los mismos que los vienen tripulando. Los cinco yates cubanos serán los siguientes: Aurrerá II, patrón Sena; Siboney, patrón Pons; Gavilán, patrón Gorrin y Guincho, patrón Dorticós. Estas regatas de hoy comenzarán a las diez y media de la mañana.

El guardacostas Yara estará atracado desde las nueve de la mañana hasta las diez, hora en que saldrá del Muelle de Caballería con los invitados oficiales que lleve a bordo. La ruta de esta regata será decidida media hora antes de comenzar.

Guillermo Pl.

A LOS REPRESENTANTES DE OS CLUBS AMATEURS DE LA CAPITAL E INTERIOR DE LA ISLA

El club "Cuban Telephone" que ha obtenido los honores de CAMPEON en la contienda beisbolera, recientemente celebrada en los terrenos de "Víbora Park", en opción a la Copa "Inter-Clubs", desea celebrar juegos de exhibición con todos los Clubs Amateurs de la Isla.

Para cuyo efecto, se ruega los representantes de los mismos se dirijan a los señores Calixto Núñez o Julián González, Oficina de The Cuban Telephone Co, Rafael María de Labra 161, o al Teléfono I-4437.

Octavio V. Diviñó,
Manager.

LIGEROS EN EL CHAMPION

Asegura que sólo un team del circuito americano puede competir con el New York, y ese club es el de los Atléticos. Dugan mejor antesalista que Traynor

Por Henry Farrel, corresponsal del United Press

NUEVA YORK, enero 27. Nueva York es tiro seguro para ganar o quedar en el "place", en la carrera por el gallardete de la Liga Americana. Tal es la opinión del coronel Jack Ruppert, dueño millonario de los excampeones.

"Si los jugadores de pelota juegan de acuerdo con su actual buena forma, nosotros tendremos el team más veloz y mjs bateador en la Liga y también el más joven, porque los muchachos no pueden esconder sus años", nos dijo el Coronel, en el día de hoy.

En años recientes, durante los cuales ha habido mucha crítica, y en los que el team ha estado bajo la dirección de Miller Huggins, éste tenía afición por los jugadores acabados, a los que no había que decirles nada respecto al modo de jugar.

Algunos de los jugadores movilizados por el tea mbajo la bandera de los Yankees, estaban tan poseídos de sí mismos que no permitían que le dijesen lo que debían de hacer en ninguna emergencia.

Al principio de la temporada de 1925, el team se restrozó completamente. Ruth estaba enfermo en una clínica neowyorquina, Pipp no desempeñaba bien la primera y Scott no jugaba bien tampoco el short stop.

Huggins, que no tenía muchas reservas, tuvo que utilizar a Gehrig, una estrella de la Universidad de Columbia para que desempeñara la inicial y usar a Wanninger, un reciuta, en el campo corto en lugar de Iron Man Socettie.

"Desde entonces andábamos buscando sustitutos para esos puestos y habíamos firmado una cantidad extraordinaria de jóvenes Ahora estamos seguros de que los contratados son buenos y esa es la razón por la que hemos invertido en los mismos, considerables cantidades de dinero.

"Huggins puede hacer con ellos lo que quiera, pero me figuro que no ha de luchar mucho para encontrarle sus verdaderas inclinaciones".

"Dugan que ya se ha curado de la rodilla enferma, es la mejor tercera base y eso que existe Traynor. Dugan es más joven y tiene delante de sí un extraordinario porvenir".

"El jardín está bien defendido con Meusel, Combs y Ruth. De este último esperamos mucho este año y todo lo que tengo que decir es que creo que sorprenderá a la cátedra, que ya lo daba por muerto. Si no ocurre tal y como digo, entonces pasará algo grave".

"Sólo existe un club en la Liga que puede competir con nosotros, los Atléticos y no creo que tengan la misma velocidad que los muchachos de mi pertenencia. Estamos parejos con ellos en todos los departamentos, en batting, en pitching y en la mayor velocidad desarrollada".

BUCK RESULTO GANADOR EN EL HANDICAP DE MIAMI GANANDO $1,500

MIAMI, Enero 27. — (U. P.)—El Miami Beach Handicap, que se corrió hoy en este hipódromo, parecía que G. B. Croissant tenía especial empeño en llevárselo, porque presentó un entrie compuesto de Kentucky Cardinal, Sun Altos, Stanwix y Buck para competir con Chicago, Bonavera y Sunsini.

El handicap disputado valía 1,500 pesos y era de una y milla y un diez y seis. Como era natural, el establo de Croissant se lo llevó teniendo a Buck en el entrie.

El resultado fué el siguiente:

Buck 112, Stutts.	$4.30	$2.50	out
Chicago 100, Mortenson.		$2.60	out
Bonavera 100, Callahan			out

UNA INTERESANTE SERIE SE JUGARA EN BEJUCAL CON EL TEAM LA GERONA

En el vecino pueblo de Bejucal se empezará a jugar desde el próximo domingo una gran serie de base ball entre los clubs "La Gerona", que antes tenía el nombre de "Baire", y el aguerrido team "Bejucal", perteneciente a la sociedad Liceo, de esa localidad. La serie constará de tres juegos, será el ganador el que resulte vencedor en dos. Las fechas de los encuentros ya se han señalado: Enero, 21, y 7 y 14 de febrero.

ROGELIO PARIS Y RAQUEL RAMIREZ EN EL CUBA TENNIS CLUB

Anoche el simpático Cuba Tennis Club, de la Víbora, fué gratamente sorprendido con la visita de los 'ases' de la raqueta, Rogelio París y Raquel Ramírez.

Fué una espléndida exhibición de tennis, la que dieron los champions de Cuba en los magníficos "courts" que posee el Cuba Tennis y que son los mejor iluminados.

No obstante no haber sido anunciada esta visita, una enorme concurrencia invadió los "courts" para aplaudir las jugadas a que nos tiene acostumbrado el joven París.

A las nueve en punto dieron comienzo los encuentros.

Acompañaba a Rogelio París en dobles, el doctor Lepoldo Ledón, y como contrarios tenían a Bebito Sánchez y Gustavo Gay.

Muy agresivos comenzaron Sánchez Gay, que ganaron el primer set por 6-3, pero reaccionaron París-Ledón ganando el segundo por 6-1. Con el score empatado, set a set, dió comienzo el 3º que fué sumamente reñido, ganando al fin París-Ledón por 6-4.

Fué un juego muy vivo el que ejecutó París, y fueron muy aplaudidas sus dejadas en la net. También estuvo muy efectivo en sus saques. El doctor Ledón lo secundó magistralmente.

Gay-Sánchez jugaron muy bien, pero no pudieron contrarrestar el violento juego de sus contrarios.

En otro "court" jugaron la señora Nena Bérriz de Ledón y el señor Horacio Lansó, contra la señorita Raquel Ramírez y el doctor Miguel A. Camejo, siendo también muy aplaudidos.

DOS INTERESANTES ENCUENTROS DE BASE BALL SE JUGARAN ESTA TARDE EN LOS TERRENOS DE VIBORA PARK

Serán en opción a la contienda invernal que el pasado domingo fué inaugurada con gran éxito.—Figuran en ella cinco buenos conjuntos de players amateurs

(POR "PETER")

Un magnífico Campeonato de base ball amateur se inauguró el pasado domingo en los grounds de "Víbora Park", el primer campo hecho exprofeso para las lides del amateurismo, por nuestro querido amigo el doctor Moisés Pérez, el más entusiasta de los fanáticos de base ball amateur en el barrio de las lomas y de las mujeres bonitas.

Hemos dicho que un magnífico Campeonato, y vamos a demostrarlo. Que nunca se ha dicho bajo mi modesta firma cosa alguna que no haya sido cierta, y si se ha dicho no ha sido con la intención de falsear, sino tal vez por equivocación, de lo que no estamos exentos los humanos en esta "vida mística y enlazada" que hay que vivir para ver que es lo que tumban después de los kioscos y cual baile el que sustituye al Charleston. (Tal vez sea Estrada, pues así sucedió en el "Habana").

Figuran en esa simpática contienda que han organizado unos cuantos muchachos amantes de la pelota—entre los cuales se cuenta mi amigo y compañero Julio Vasseur—, cinco clubs que aunque sus nombres no son bien conocidos de la afición, y no suenan tampoco, deportivamente hablando, porque son poco rimbombantes, tienen cada uno de ellos buenos elementos, la cremita de los amateurs, pudiéramos decir sin tener presente al hacer esta afirmación el sentir de los señores burócratas de la Unión Atlética de Amateurs quienes tienen jugando por la manigua a un grupo de players buenos amateurs puros algunos de ellos, por el sólo hecho de haber figurado en uno o dos juegos en algún Campeonato Semi-Profesional, y en el que, dicho sea de paso, no percibieron ni un centavo.

Los nombres de esos clubs: Deportivo de Sanidad, que me parece que es el más conocido del grupo por haber contendido ya en el último Campeonato Federal, contienda en la cual demostraron su "fufirismo" los gloriosos muchachos del Fortuna que manichea Alfonso Peña, el Connie Mack criollo. Los cuatro nombres restantes son: "Deportivo de Hornos" "Sociedad Aduana", "Deportivo Arroyo Naranjo", y "Sociedad Areca", esta última, más conocida en las canchas de pelota a mano de la Habana que en los terrenos de base ball, pues en aquel deporte se han impuesto haciendo morder el polvo de la derrota a todos los "handbolistas".

Hay un refrán que dice: el nombre no hace a la cosa, y aquí viene de perilla, pues esos nombres, algunos de ellos "muy manigleros", podrían ser sustituídos por los de "La Universidad Reformada", "El Fortuna II", "El Vedado Tennis Moderno", etc., etc., buscando siempre nombres de los clubs que, como esos que hemos renombrado han sido los que mejor base ball han jugado en estos tiempos de melena y pantalones de campana a lo que pomposamente se les llama: "Príncipe de Gales".

Y esos nombres vendrían "ad hoc" para esos conjuntos de players entre los que se encuentran José Ramón Zubieta, Cesáreo García, Hermenegildo Romero, Julio Morrón, Tomás Reyes, Agustín Cervantes, Gaspar Sotelo, Miguel Ortega, Víctor Docal, Aniceto Maestrey, Rogelio Alonso, Oscar Reguera, José Hernández, Juan Paleo, Oscar Alciaga, Angel Trujillo y un sinnúmero de ellos que harían interminable esta lista de "pasajeros" jugadores.

Los primeros juegos, celebrados el domingo pasado en "Víbora Park", y de los cuales informó oportunamente nuestro compañero el musical "Serranillo", fueron la mejor demostración del calibre de los teams de esa contienda. Fueron dos matches pletóricos de emociones fuertes, razón por la que los fanáticos que concurrieron a los juegos iniciales, resultan ahora los mejores propagandistas de esa contienda de base ball amateur o semi-profesional, como quiera llamarse, pero en donde se juega base ball bueno, como les gusta a los fanáticos que pagan su dinero.

Hoy jueves, que es día de fiesta, de lo cual se alegran en primer término los oficinistas que así disfrutan de un día de asueto, como son sus deseos de que fuera todas las semanas, se jugarán dos juegos de esa contienda basebolera. Los juegos anunciados son Aduana y Areca, en el primer match y Deportivo de Sanidad y Deportivo Hornos, en el segundo.

Dos buenos juegos.

PETER.

EL JUEGO DE HOY

HABANA Y ALMENDARES, A LAS DIEZ

Hoy jueves, por ser día de fiesta, se jugará base ball por la mañana, de la misma manera que si fuera domingo. Así es que, a las diez en punto comenzará el choque de rojos y azules en opción al Campeonato de 1925-26. Conforme hemos anunciado en la edición de ayer, después de terminarse esta contienda, se retará al club "Central", Campeón de Oriente, para discutir el título de Campeón Nacional. Esto como es natural da mayor interés al Campeonato, pues tanto el Habana como el Almendares quieren ser retador del club leader en la región oriental.

Es casi seguro que hoy vuelva al centro del diamante por los rojos, Oscar Levis. Y por los azules, César Alvarez. Mike y Cabrera tienen gran interés en ganar: el primero para acortar la distancia, y el segundo para afianzarse aún más por la conquista del trapo.

SELECCIONES PARA LAS CARRERAS DE HOY EN EL ORIENTAL PARK

MORNING TELEGRAPH

1.—Lord Allen; J. G. Bickel; Reprieve.
2.—Froth; Pond Lily Belle; Chow Chow.
3.—Milord; Emmy Lou; Vulgate.
4.—Solomns Kilts; Goldmark; Betty Mae.
5.—Kufiya; Galatia; Randal's Royal.
6.—Wida; Decorative; Lanoil.
7.—North Wles; Eternity; Jouett.
La mejor apuesta: Froth.

RACING FORM

1.—Execution; J. G. Bickel; Receiver; Lord Allen.
2.—Froth; Orcus; Attoo; Pond Lily Belle.
3.—Emmy Lou; Milord; Miss Sally; Vulgate.
4.—Gold Mark; Betty Mae; Shine On; Solomon's Kilts.
5. — Galatia; Pegasus; Randal's Royal; Kufiya.
6.—Lanoil; Wida; Decorative; Rib Grass.
7.—North Wales; Eternity; Gailford; Tomahoi.
La mejor apuesta: Froth.

RUNNING HORSE

POR EL RIO RÉY

1. — Execution; Lord Allen; P. Moody.
2.—Orcus; Froth; Davelle.
3.—Emmy Lou; Sentmanat; Lee Lampe.
4.—Gold Mark; Shine On; Brown Rock.
5. — Galatia; Kufiya; Randal's Royal.
6.—Lanoil; Rib Grass; Wida.
7.—Tomahoi; North Wales; Virginia B.
La mejor apuesta: Gold Mark.

M.E.C.D. 2016

UNIVERSIDAD Y FORTUNA HOY EN EL STADIUM

HELEN WILLS VS. S. LENGLEN

La atención mundial del tennis está fijo en el próximo encuentro de estas dos colosas, representantes genuinos de dos razas y de dos escuelas distintas deportivamente hablando.

No he visto a la Susane en acción y amigos que han tenido esa oportunidad, se me expresaron de ella en una forma que no ofrece dudas.

Es Susane Lenglen el sinónimo de la acometividad uniendo a ese espíritu una musculatura poco feminista, ambos factores tan decisivos la han colocado a la cabeza del tennis femenino mundial.

Helen Wills es la chiquilla del lejano Pacífico que en su primera visita a Foress Hills hizo concebir grandes esperanzas a críticos y expertos y para no dejarlos quedar mal, se llevó para Berckely, Cal., el campeonato americano el cual lleva en su posesión tres años, siendo la primer mujer, si no estoy mal informado, que se gana el "Borol" femenino en años consecutivos venciendo a toda oposición con relativa facilidad.

La personalidad de la Wills y su juego sereno que ejecuta con verdadera ciencia hará comprender a la Lenglen que hizo perfectamente bien al evadirla, ahora es imposible. Helen se ha lanzado en pos del triunfo o la derrota, con las ventajas a su favor, que esta no afectaría su sistema nervioso; todo lo contrario sucedería a su rival. Y ya que dejo mencionada la cuestión de raza, debo hacer presente que esta solamente se revela durante el juego, una empleando fuerza y tacto la otra haciendo un despliegue de agresividad. Helen Wils parece latina, una mujer latina todo gracia y sencillez.

Cuando juega ofrece la impresión de que ejecuta una danza clásica, no hay en sus movimientos, el aparato acrobático que rodea a la Suzane que se parece mucho al famoso "Bombo" con que se rodeaba el tan llorado y sentido "Caruso".

No debemos equivocarnos sin embargo respecto a la velocidad que imprime esta poetisa del tennis a sus ya famosos "Drowes". Decididamente creo en la victoria de Helen Wills sobre Suzane como he tenido siempre fe en la superioridad de Lacoste sobre Borotra, y ya que a estos menciono lo hago porque su juego guarda igual analogía que el de las dos artistas que sirven de tópico a este escrito.

José A. Martínez.

HABANA-MADRID

JUEVES 28 DE ENERO
A LAS 2 1|2 P. M.

Primer partido a 25 tantos
Elena y Angela, blancos;
Angelita y Paquita, azules
A sacar blancos del cuadro 11; azules del 10 1|2

Primera quiniela
Encarna; Mary; Angelita; Paquita; Angela; Aurora

Segundo partido a 30 tantos
Angelina y Gracia, blancos;
Angeles y Petra, azules
A sacar blancos y azules del 11 1|2

Segunda quiniela
Petra; Angeles; Eibarresa; Gracia; M. Consuelo; Josefina

Tercer partido a 30 tantos
Marcelina y Josefina, blancos;
Eibarresa y M. Consuelo, azules
A sacar blancos del cuadro 11 1|2; azules del 12

Otra victoria para las Estrellas del Caridad

El pasado domingo 24, en los terrenos de Cortina Park, se llevó a cabo el tan anunciado match de base ball entre las potentes novenas infantiles Estrellas del Caridad y Atlético de Santos Suárez, siendo ésta una victoria más para los muchachos de la Caridad, los cuales se dieron gusto bateando hits, pues el Santo Suárez se vió en la necesidad de usar cuatro pitchers, y ninguno pudo aguantar a la terrible batería de la Caridad.

Se distinguieron en este match: por la Caridad, M. Romero por su buen pitching, que aunque tuvo que salir del box en el sexto inning, por estar algo wild, en los cinco primeros innings estuvo intransitable, y M. Amador, que en el sexto sustituyó a Romero, y no permitió ni hits ni carreras, en los tres últimos innings restantes.

En el uso de la majagua se distinguieron: por la Caridad, J. Calero, que bateó de 4-4; Millán, que bateó de 4-3, y Félix, Estevita, Padilla y Mario, con dos hits cada uno. Por los vencidos, Centeno, Gustavo y Oscarito.

		C.	H.	E.
A. de S. Suárez	000112000—	4	9	3
E. de la Caridad	20312002x—	10	22	2

Umpires: Ramón Pérez y Lázaro Guachi.

Anotador: Amado Peña.

NOTA.—Las Estrellas del Caridad retan por este medio a todas las novenas infantiles, tales como El Mundo, Redención, Peñalver y Dos Ríos.

Los retos a San Benigno número 20, después de las cinco p. m., a nombre de José Calero.

SE CONSTITUIRA LA UNION ATLETICA DE AMATEURS DE SANTIAGO DE CUBA

Santiago de Cuba, enero 26, las 10.30 p. m.—DIARIO, Habana.—Habiéndose reunido la Asociación Oriental de Cronistas de Sport, acordó invitar a todos los clubs sportivos de la provincia para una junta general que se celebrará el domingo siete de febrero en el "Grop Catalunya" para constituir la "Unión Atlética Amateurs de Oriente".

Corresponsal.

COLUMBIA VS. PUENTES GRANDES

En los terrenos de la Ceiba jugarán hoy, a las dos p. m., estos dos fuertes clubs.

Dado lo bien equilibrados que se hallan ambos, es de esperarse que los fanáticos presenciarán un gran match.

Detrás del bate está Cheo; y Arroyo Arenas en el box; Cándido en primera; el gran Mac Nally en tercera; y Vieta, que es un primor, jugará el short.

¡A la Ceiba, fanáticos!

LA FORMIDABLE TENACIDAD DE ROCKY KANSAS

UN HOMBRE QUINCE AÑOS TRAS UN TITULO

Derecha: Benny Leonard fué el único boxeador cuyos golpes lograron molestar a Rocky Kansas.

Izquierda: Aquella famosa izquierda de Charlie White, acreditada como el "rompe-mandíbulas" más eficaz conocido, sólo logró enfurecer a Rocky

CORRESPONDENCIA ESPECIAL PARA EL DIARIO DE LA MARINA
(Por Bob Edgren)

NUEVA YORK, Enero 22 de 1926.

Rocky Kansas, el nuevo campeón light, es el hombre más tenaz del mundo.

Rocky lleva tras la corona cerca de quince años, porque aún cuando vendía periódicos en las calles de Búffalo, soñaba con el campeonato.

Kansas tiene ahora treinta años y ocho meses de edad. He ahí la mejor prueba de su tenacidad. A pesar de que dejó atrás la edad considerada la "flor" de un boxer, siguió y siguió peleando hasta que se la llevó.

Jack McAuliffe fué campeón mundial light a los veinticuatro años. Kid Lavigne se le ocurrió ser champion a los veinticuatro, y noqueó a Dick Burge, el inglés, tres años más tarde arrebatándole el campeonato en Londres; a pesar de que en aquella época Burge era middle. Erne tenía veinticuatro cuando noqueó a Lavigne. Gas tenía veintiocho cuando noqueó a Erne. Battling Nelson empezó la caza del campeonato cuando tenía veintitres, y Joe Gans peleaba en aquella época entre los welters. Tenía veintiseis cuando noqueó a Gans en San Francisco. Ad Wolgast sólo tenía veintidos cuando paró los pies a Bat Nelson en cuarenta rounds, ganando el campeonato. Willie arrebató el título a Wolgast a los veintiún años. Fed Welsh fué campeón a los veintiocho, y Benny Leonard noqueó a Fred a los veintiuno. Benny se retiró invicto, y Jimmy Goodrich, a quien la Comisión de Boxeo dió la corona en franca lid, tenía la edad precisa cuando subió al trono.

Rock Kansas empezó a especializarse en el knockout pero cuando se dió cuenta de los secretos del boxeo prefirió vencer por puntos o seguir el procedimiento de los bouts sin decisión final. En catorce años de constante batallar, peleó con los mejores lights del país. No hay duda alguna en cuanto a su actividad.

El verdadero nombre de Rocky es Rocco Tozzo, nació en Buffalo, de padres italianos, el 21 de Abril de 1925, fué presentado como Rocky Kansas y le quedó el nombre.

Kansas tiene una complexión como la de Jeffries, aunque en menor peso. Hay muchos detalles en los que se parece al viejo campeón heavy. Tiene brazos largos y gruesos, tremendo pecho y amplios hombros, un cuerpo fortísimo y recias piernas. En fuerza franca deja atrás a todos sus rivales. Y es un boxer inteligentísimo para tratarse de un hombre que parece estar ahogado por el músculo.

LEONARD Y KANSAS

Después de pelear con Kansas, Benny Leonard me dijo un día: "Kansas es el hombre más peligroso con que jamás me haya enfrentado. Es más peligroso que Charlie White. Pega mucho más duro de lo que parece y es casi imposible lastimarle. Yo pude pegarle cada vez que me viene en ganas, pero cada vez que ve venir un golpe le pega a uno porque no coge miedo y le gusta coger de lleno el adversario en pleno avance. Es un "parroquiano" poco deseable".

Una de las peculiaridades del cuerpo de Rocky es su huesuda estructura. Los médicos dicen que sus costillas tienen un calibre sorprendente, como las de un gorila, y sus muñecas y antebrazos alcanzan un grueso increíble. Posee además una cabeza grande dotada de recias quijadas y un cuello corto y ancho magnífico para absorber y asimilar cuanto golpe se le descargue.

Kansas trató tres veces de llegar a la cumbre a costa de Benny Leonard, siendo éste campeón; pero Benny resultó demasiado inteligente para él. La lista de los hombres contra los cuales peleó bastaría para hacer un "Libro Azul" de pesos ligeros. Noqueó a Ritchie Mitchell y Jimmy Duffy en un round cada uno. Derrotó a George Chaney, que no logró causar la menor impresión a Kansas con su famoso punch de k. o., en 12 interminables rounds; a Willie Anderson en 15; a Charlie White en 15. Y puede decirse que Kansas eliminó definitivamente a White de la lista de "candidatos" al título light. El famoso hock de izquierda de White, acreditado como infalible rompedor de quijados sólo enfureció a Rock, pero no lo aturdió en lo más mínimo. Y Kansas mantuvo su superiodidad sobre White todo el tiempo, devolviéndolo golpe por golpe. Jamás White se había enfrentado con un hombre capaz de hacerle lo que Kansas le hizo.

Kansas tuvo encuentros sin decisión con infinidad de boxeadores de primera categoría en su división, pero ninguna de ellos fué "comía" para él.

Kansas fué noqueado dos veces: una por Luis Vicentini en once rounds, y otra por Benny Leonard en ocho. Su pelea con el chileno se celebró el 14 de Julio del año pasado. Tres meses después Kansas volvió a enfrentarse con el temible suramericano le ganó por decisión en diez rounds. En su pelea con Benny Leonard, Kansas se fracturó un brazo y tuvo que salir del ring en el octavo.

SUS PELEAS CON LEONARD

El primer chance que Rocky tuvo con Leonard fué en 1916 antes de que Benny derrotase a Freddy Welsh y se hiciese champion; la pelea duró diez rounds y no hubo decisión. Después de ganar Leonard el título, Kansas no ha dejado de andar tras él; pero como había muchos candidatos menos peligrosos que Rocky, Benny se entretuvo en ganar dinero y pelear con lights menos espectaculares. Hace cuatro años, Kansas sostuvo un encuentro sin decisión a 12 rounds con Leonard en Harrison, N. J. Fué una lucha furiosa y temeraria de parte de Kansas, y aunque Benny supo mantenerse a buen recaudo, se le criticó mucho por utilizar demasiado su talento y evitar el riesgo de las frecuentes invitaciones que Rocky le dirigía para que enseñase el pecho. Kansas salió muy decepcionado de aquella pelea, porque esperaba ganar por knocout. Leonard volvió a pelear con él en New York al año siguiente y ganó por decisión en quince rounds. Leonard pelea siempre mejor cuando es la segunda vez que se enfrenta con un rival, porque ya lo tiene medido. En 1922 volvió a echarse a Rocky a la cara en Michigan City; esta vez dió a Kansas una estropeadura fenomenal y lo eliminó en el octavo round. Díjose entonces que Kansas se había roto el brazo al pegar en la cabeza a Benny en un round anterior por cuyo motivo no le quedó más remedio que aguantar el "diluvio" de golpes que descargó sobre él el champion. Más tarde quiso Kansas que le dieran otro chance; pero Leonard se retiró sin darle ese gusto.

Como quiera que Kansas está peleando tan bien o mejor que nunca y demostró hallarse en la plenitud de sus facultades en la fiera batalla que libró con Jimmy Goodrich derrotándolo de modo decisivo, y llevándose el título abandonado por Leonard al retirarse, es probable que Kansas demuestre ser un campeón de primera clase y dé mucho que hacer antes de soltar la corona que tantos años de lucha le costó ganar.

JOHNSON EL VETERANO PITCHER ES EL LIDER DE LA L. AMERICANA

Su record de toda la vida da un total de 110 nueve scones y 3,224 struck-outs, cantidades éstas, que difícilmente serán igualadas.—El trabajo de Walter en 19 años es maravilloso. — Solo Urban Shocker, de los Yankees, puede comparársele

New York, Enero de 1926.—Aunque un grupo de noveles estrellas del box le aventajaron en el número de victorias y derrotas del average de toda la vida, Walter Johnson, el viejo as de los lanzadores del Washington, continua aun siendo el primer pitcher de la liga americana para los lanzadores que llevan más de 5 años de servicios en la liga. Su record oficial demuestra que, en 19 años que lleva como pitcher de las ligas mayores, ha tomado parte en 751 juegos, de los cuales ha ganado 394 y perdido solamente 254, lo que le da un average de .608, el mayor de todos los lanzadores veteranos de la liga americana. Además de eso, se ha anotado el mayor número de nueve escones, con 110 a su haber, cantidad esta que dificilmente podrá ser igualada. Es el líder de los struck-outs con 3.324 y solo tienen en Urban Shocker, de los Yankees, un rival de talla, pues este lanzador, tiene el mismo porcentage que él (.608), aunque en solo 10 años de servicios.

Véase a continuación el record de toda la vida de los pitchers de la liga americana:

	Años	N.C.	J.	Ip.	H.	Bb.	So.	G.	P.	Ave.
Giard, St. Louis	1	4	30	161	179	87	43	10	5	.667
Holloway, Detroit	3	1	129	533	611	203	130	38	20	.655
Buckey, Cleveland	2	1	33	158	170	60	49	13	8	.619
Gray, Philadelphia	2	6	66	348	368	152	134	24	15	.615
Johnson, Washington	19	110	751	5554	4552	1306	3324	394	254	.608
Shocker, New York	10	25	338	2214	2219	542	885	152	98	.608
Coveleskie, Washington	11	35	397	2775	2694	692	923	195	128	.604
Lyons, Chicago	3	5	93	519	593	155	97	35	23	.603
Kerr, Chicago	4	5	140	812	881	243	237	53	35	.602
Whitehill, Detroit	3	3	72	490	545	167	148	30	20	.600
Faber, Chicago	12	24	415	2810	2693	814	1101	184	131	.584
Ruether, Washington	9	15	254	1724	1785	600	597	110	80	.579
Shawkey, New York	12	32	440	2788	2617	972	1268	184	143	.563
Hoyt, New York	8	10	246	1503	1599	446	487	94	73	.563
Baumgartner, Philadelphia	5	2	117	419	442	153	103	23	18	.561
Marberry, Washington	3	0	116	333	316	132	139	23	18	.561
Pennock, New York	13	24	362	2093	2163	633	793	131	103	.560
Collins, Detroit	6	8	173	983	1000	384	280	62	49	.559
Rommel, Philadelphia	6	10	281	1590	1664	490	383	107	87	.552
Uhle, Cleveland	7	9	255	1502	1677	479	456	100	21	.552
Vangilder, St. Louis	7	5	168	864	930	341	441	55	45	.550
Gaston, St. Louis	2	0	71	325	376	145	108	20	17	.514
Dauss, Detroit	14	23	501	3257	3259	1017	1172	206	177	.538
Davis, Sta. Louis	8	9	210	1231	1216	646	419	72	68	.533
Quin, Philadelphia	13	21	402	2260	2491	506	775	140	124	.530
Blankeship, Chicago	4	4	133	684	728	254	216	41	37	.526
Bush, St. Louis	14	35	430	2852	2730	1160	1226	183	166	.524
Jones, New York	11	25	366	2104	2132	717	638	125	115	.521
Mogridge, St. Louis	12	21	336	2062	2113	517	604	120	115	.511
Stoner, Detroit	3	2	87	431	513	153	135	25	24	.510
Thurston, Chicago	3	1	120	662	811	145	127	37	36	.507
Wingard, St. Louis	2	0	68	371	339	162	43	22	22	.500
Smith, Cleveland	11	15	331	1807	1939	390	388	103	104	.498
Zachary, Washington	7	9	238	1385	1576	390	295	86	87	.497
Danforth, St. Louis	7	6	242	1010	1029	368	390	60	61	.496
Cole, Cleveland	5	3	149	538	655	211	107	27	28	.491
Ehmke, Boston	9	15	308	2128	2158	793	793	123	129	.488
Russell, Washington	11	5	346	1401	1388	589	582	70	74	.486
Ogden, Washington	4	3	71	281	271	139	68	14	15	.483
Shaute, Cleveland	3	3	105	586	653	180	163	34	37	.479
Ferguson, Washington	5	0	163	812	908	333	252	44	52	.458
Groves, Philadelphia	1	0	45	197	207	131	116	10	12	.455
Speec, Cleveland	2	0	45	144	166	55	41	5	6	.455
Heimach, Philadelphia	6	1	129	603	726	201	176	27	36	.429
Harris, Philadelphia	6	4	245	1234	1368	476	483	64	88	.421
Miller, Cleveland	2	0	34	197	215	65	53	10	14	.417
Robertson, Chicago	4	5	116	761	845	294	230	39	55	.415
Wells, Detroit	3	0	70	240	314	104	78	12	17	.414
Karr, Cleveland	4	1	125	591	692	187	140	27	39	.409
Edwards, Chicago	4	2	95	405	483	195	159	18	26	.409
Zahniser, Boston	3	3	94	446	531	214	110	19	29	.396
Connally, Chicago	3	3	87	273	311	130	101	13	20	.394
Ross, Boston	2	0	63	187	228	70	31	7	11	.389
Wingfield, Boston	2	2	50	268	284	97	32	12	21	.364
Doyle, Detroit	1	0	45	118	158	50	31	4	7	.364
Walberg, Philadelphia	3	0	83	316	323	137	120	12	22	.353
Ruffing, Boston	2	3	39	222	260	75	64	9	18	.333
Fullerton, Boston	5	0	109	391	447	186	92	10	35	.222
Fuhr, Boston	3	0	63	175	242	69	67	3	12	.200

CAMPEONATO NACIONAL DE TENNIS ENTRE CLUBS NO INSCRIPTOS EN LA UNION ATLETICA DE AMATEURS DE CUBA

Bajo la presidencia del doctor Manuel Codina se reunió anoche el Comité designado por la Junta de Presidentes para el Campeonato Nacional de Tennis entre Clubs no inscriptos en la Unión Atlética de Amateurs de Cuba, que con tanto entusiasmo se viene celebrando, y entre otros acuerdos tomó el de celebrar juegos hoy, jueves, día de Fiesta Nacional.

Se hicieron las siguientes citaciones:

A las 3 p. m.
En el "Cuba Tennis Club"
Miguel de la Fé contra Gustavo Gay.

Zoila Rodríguez-Emilia Arufe contra Amalia Castañeda-Adriana Codina, José F. Urrutia contra Aurelio Muñoz.

A las 4 p. m.
En el "Almendares Tennis Club"
Margot T. de Rose contra Pilar Alvarez.

José Carbonell contra Baltasar Alvarez.

A las 3 p. m.
En el "Alpha Tennis Club"
Francisco Muñoz contra Rogelio Fernández Mira.

Genaro Suárez-Carlos Figueredo contra Carlos e Isidro Jiménez Rojo.

JUEGOS PARA EL SABADO 30

A las 3 p. m.
En el "Alpha Tennis Club"
M. de la Fé o Gustavo Gay contra Miguel A. Entenza.

Zoila Rodríguez contra Amalia Castañeda.

En el "Cuba Tennis Club" o en el "Almendares Tennis Club"
Francisco Muñoz o Rogelio Fernández Mira contra J. Carbonell o Baltasar Alvarez.

JUEGOS PARA EL DOMINGO 31

A las 4 p. m.
En el "Cuba Tennis Club"
Dolores del Portillo-Alfredo Reyes contra Zoila Rodríguez-Miguel de la Fé.

En el "Almendares Tennis Club"
A las 3 p. m.
Pilar Alvarez-José del Campo contra Emilia Arufe-Aurelio Muñoz.

Margot T. de Rose-Colín Rose contra Adriana Codina-Miguel A. Entenza.

En el "Alpha Tennis Club" o en el "Almendares Tennis Club"
A las 3 p. m.
W. Santa Cruz-Armando Molino contra Genaro Suárez-Carlos Figueredo o Carlos e Isidro Jiménez Rojo. (Semi-final).

Universidad vs. Fortuna

Hoy a las tres tendrá efecto el anunciado juego entre Fortuna y Universidad, teniendo en cuenta que estos clubs no se encuentran desde que terminó el Campeonato Federal de Base Ball, promete ser una repetición de los éxitos de la clásica serie Co-Criolla...

Los muchachos de Peña con Silvino Ruiz el Centro del Diamante, prometen ganarle al team Caribe a pesar de ser el gran Pequeño el que administrará los bultos postales... Pero Marsans dice que la Copa no bajará de la Loma...

Como aperitivo jugarán un match de Foot-Ball Americano los muchachos del Instituto contra los Juveniles de la Universidad...

Las entradas vendidas para el anunciado juego de Balón-Pié suspendido por causas ajenas a la Asociación de Estudiantes de Derecho que es la organizadora de estos juegos, servirán para el programa de hoy.

ALTAS Y BAJAS EN LA LIGA DE BASE BALL DE SANTIAGO DE CUBA

Santiago de Cuba, enero 26, 7 p. m.—DIARIO, Habana.—Reunióse esta tarde Liga local de base ball y acordó aceptar las renuncias de Secretario a Héctor Aguilera a Telmo Domínguez de Tesorero y a Daniel Beltrán de Vocal, nombrando para ocupar esas vacantes a Lalo Quirch, Dr. Guadalupe Castellanos y Jorge Vaillant respectivamente el jueves, sábado y domingo jugarán clubs Chaparra y Santiago en opción Copa Nieto.

Corresponsal.

SPORTS

Resonante victoria de los Leones B. B. C.

En Arenal Park tuvo efecto el pasado domingo el esperado encuentro entre los teams Leones B B C y Los Persuasivos, resultando, como se esperaba, un reñido desafío en el que se realizaron espectaculares jugadas por los integrantes de ambos teams.

J. Díaz, el pitcher de los Leones, desempeñó su cometido a la campana; todo lo contrario le sucedió a Artola, el lanzador persuasivo, que salió del box en el quinto inning ante el ataque despiadado de sus contrarios.

Se distinguieron en tan interesante desafío Rebozo, Someillán, Héctor Fernández y el pitcher Díaz por los Leones; y de los Persuasivos, Cruz que bateó de cinco-cuatro, demostrando que no vive de cuentos, y que aun cuando usa pantalones Príncipe de Gales, en el terreno y a la hora de empuñar la majagua, hay que santiguarse para pasarle la pelota; Nieto, que bateó de cuatro dos, y Colao, que jonroneó a buena hora anotándose por esto la primera carrera, y Romeu, el kilométrico Romeu, que lo mismo despacha un papelillo de "cura-minuto", que juega una primera a lo Wilson.

También es digno de especial mención el maravilloso fildeo de Alvarez el "Persuasivo", que realizó verdaderos prodigios en su posición.

A continuación va un resumen del juego:

		C.	H.	E.
Persuasivos	000 000 220—	4	9	1
Leones	102 020 01x—	6	13	1

EL FERROVIARIO PERDIO CON LA DEPORTIVA DE CARDENAS

Después de una interesante lucha basketbolista, los Pulgarcitos fueron derrotados con score de 19 por 15. Causaron buena impresión

El pasado domingo efectuóse en el floor de la Sociedad Deportiva de Cárdenas un interesante match de basket ball entre el club de aquella localidad, que había ganado invicto el campeonato Inter Clubs celebrado últimamente en el floor del Loma Tennis, y que había sido convenientemente invitado para que visitara el vecino pueblo.

El encuentro resultó en todos sus puntos interesantísimo, correspondiendo la victoria al equipo de Cárdenas, quienes supieron dominar más la bola en los momentos de apuro.

El juego comenzó con puntos a favor de los Pulgarcitos, los cuales por goals sucesivos de Homero, Torres y Agra, se anotaron seis hermosos tantos, pero pronto la batería cardenense comenzó a perforar y Carles y Bardisa se encargaron de anotar los goals suficientes para poner el score encima.

Así siguieron durante todo el match, hasta que el final del mismo les sorprendió con un score de 19 por 15 a favor de la Deportiva de Cárdenas.

Los Pulgarcitos causaron muy buena impresión en Cárdenas, habiendo hecho más resistencia que el team de la Y. M. C. A. que visitó esa ciudad últimamente. Los visitantes fueron obsequiados espléndidamente y dejaron un hermoso recuerdo de su estancia por esa ciudad.

Véase el score del juego de basket.

FERROVIARIO

	Fig.	Fog.	FC.
J. Gungs, (f)	6	0	1
L. Homero, (f)	2	0	0
I. Torres, (f)	3	0	0
Baloira, (f)	1	0	0
J. Llao, (c)	0	0	3
E. Agra (g)	1	0	0
E. Bru (g)	0	0	1
R. Rubio (g)	0	1	0
Totales	7	1	5

DEPORTIVO DE CARDENAS

	Fig.	Fog.	FC.
R. Carles (f)	5	0	0
A. Bardisa (f)	4	0	1
A. Portell, (c)	0	0	2
M. Elgarresta, (g)	0	1	1
E. González (g)	0	0	0
A. Pequeño, (g)	0	0	1
Totales	9	1	5

Referée: L. Morales.
Umpire: L. Moreno.
Time keeper: P. Benítez.
Scorer: S. Pons.
Cárdenas, Enero 24 1926.

El Club Deportivo de Cárdenas ganó el Campeonato Local, invicto. Los otros contendientes eran: Colegio La Progresiva y Club Deportivo Cmercio

COMENTARIOS SOBRE BASKET BALL

Ya comenzaron nuestras estrellas de basket ball a despertar del largo letargo en que se hallaban sumergidas. Vallalta, Sorsoro Zudaire, Campuzano, Valdepares y otros, han aumentado considerablemente sus averages en los últimos días y esto ha hecho posible que ahora aunque los primeros lugares entre los principales acumuladores del campeonato.

No era posible que jugadores de la talla de Vallalta, Sorsoro, Campuzano, Valdepares, etc., siguieran ocupando los últimos lugares entre los anotadores, dando la idea de que habían dejado de ser acumuladores para convertirse en pasadores.

Estos jugadores, claro está, continuan aun siendo los ejes de sus respectivos equipos por que son los que inician el pase y el rally de anotación, pero ultimamente se habían dormido mucho sobre sus laureles y parecían destinados a dejar pasar delante de ellos, al grupo innumerable de Juniors, que se encuentra actualmente compitiendo en las mas altas de nuestras categorías del sport.

Según los últimos records publicados, es "Babano" Rodríguez, el primer anotador del campeonato con 36 puntos a su haber. Todo esto, producto de 17 goals y 2 fouls goals que se ha anotado. F Caballero, el novel chiquillo que está llamado a ser una de nuestra futuras estrellas del deporte, se encuentra empatado con él, a 36 tantos, pero anotado menos goals. Tiene 15 con 6 fouls.

Charles Iribarren, el pimentoso capitan del equipo de Belén, es el lider anotando fouls, con 8 a su haber en los cuatro juegos en que ha tomado participación.

Sus rivales mas cercanos son: Fofo Caballero, de la Universidad, y Rodríguez Knight, del Atlético, que tienen 6 fouls anotados cada uno.

E. Salazar, del Havana Yacht Club y Ramón Miguel, de los Tigres del Atlético, lucen como los jugadores mas limpios del campeonato, con dos foult cada uno, en tant que, Ceferin González, con (12); Rodrigues Knight con igual número; Carlos Márquez y J. Calle con (11) y Pepito Almagro con (10) son los mas sucios del campeonato.

El team que mas está pasando a nuestro entender, es el de la Y.M.C. A., aunque todavía no está pasando lo suficiente a la altura de su fama. Los chicos de Belén también se han mostrado pasadores en los últimos días, pero no logran colocarse bien para buscar la canasta y esto les hace fallar el goal.

El Yacht Club es el team que está jugando mas rough, en tanto que el de los Jesuitas de Belén lucen como el mas "decente". Hasta ahora, los quintetos que mejor estan trabajando son el del Vedado Tennis, a quienes consideramos todavía como futuros conquistadores del trapo, y el de los Caribes de la Universidad, que con Rabanito en un rally anotador, se hallan a la cabeza del torneo.

Mario Valdepares, la estrella del equipo Atlético, está demostrando que todavía le queda algo de aquella famosa velocidad que hizo a los americanos llamarle de "Little Cuban Flash". Mario, claro está, no está en las condiciones de 1921 y 22, cuando estaba considerado como la estrella máxima del floor cubano, pero poco a poco está recuperando su forma y no dudamos de que para fines de campeonato se encuentre ya, como una de las principales estrellas del mismo.

Otilio Campuzano, el as de los jugadores Caribes, es otro de los que está volviendo por su viejo cartel. Está trabajando con mucho acierto, sobre todo, en los pases y es, por decirlo así, el alma que guía al equipo universitario a la victoria.

Esperamos que dentro de tres juegos mas, "Capy" recupere toda su forma, que tanto había perdido jugando entre los chiquillos de interfacultades.

GALI.

El quinteto de los Blue Yacket reta

A todos los teams Juniors de basket de esta capital

El quinteto de basket ball "Blues ackets", que en su primera salida a la arena basketbolistica se anotó un resonante triunfo sobre las huestes del Deportivo de Malecón, reta por este medio a todos los quintetos de basket ball Juniors de esta capital, con especialidad a los de las siguientes sociedades: Ferroviario, Vedado Tennis, Loma Tennis, Fortuna, Havana Yacht, Atlético del Angel, Atlético de Cuba, Policía, Gran Antilla, y todos aquellos que se sientan con ganas de practicar el deporte.

Véase el line up de los "Blues Jackets".

Eusebio Faura, forward.
Pedro Galiana, forward.
Manuel Silvestre, forward.
Lorenzo García, forward.
Luis Sentmanat, center.
Tomas Killan, guard.
R. Valdés Daussá, guard.
Felipe Aguilera, guard.
Enrique Fernández, guard.
Capitán: Tomas Killan.

BATABANO SPORTIVO

(Por BALONTIP)

Alvaro Marasa, el excelente "equipier" del Julia Tennis Club, que tantos días de gloria dió al equipo azucarero, se ha ausentado desde hace varios días. Volverá a Jugar en el "Hershey Foot Ball Club, equipo este que él fundara con todo su entusiasmo. La prestigiosa sociedad balompédica J. E. C. ha de sentir la ausencia de tan valioso elemento. Nosotros lo hemos visto jugar bastantes veces y nos ha gustado mucho el juego que desarrolla. Despeja con una facilidad pasmosa y tiene una ventaja que no la tienen otros "equipiers", lo mismo juega de "forward" que en cualquier puesto que lo pongan. En segunda categoría, es muy probable no lo haya mejor. Es, digámoslo de una vez, uno de esos jugadores que honra al equipo que pertenezca. El "once" del Central Julia, pierde a uno de sus valiosos elementos.

El Sporting F. C. de Batabanó, después de las derrotas recibidas, carece de ánimos y de entusiasmos para la lucha. El equipo roji-blanco que en el año que acaba de finalizar obtuvo tantísimas victorias se encuentra ahora en plena decadencia. Y todo por el solo hecho de las derrotas que recibió cuando perdieron aquella copa hotelera "Dos Hermanos".

La fatalidad que hay en los clubs es a veces debido a la situación que atraviesan los mismos; pero, hay que reconocer que cuando el contrario es poderoso no hay más remedio que rendirse. Por eso es que nosotros mismos, y no hace falta que lo repitamos, que el "team" que llevó de contrario el Sporting era algo más superior que éste. Por eso perdió.

Ahora bien: el equipo de Batabanó, volverá a la lucha con aquella fe y con aquellas decisiones de antaño, a conquistar idénticos triunfos.

Vayamos en pos de una era nueva; de renovación, de reconquista. No es posible que las derrotas pasadas pretendan sepultar los entusiasmos nuestros. Renazca la fe y el entusiasmo. Que es mucho todavía el camino que nos queda por recorrer.

Con mucho gusto acogemos en esta sección un match de base ball que nos envía el señor Helio Rivero, conocido entre la afición beisbolera por el pseudónimo de "Minas", pero que nada produce...

Dice así la crónica del deporte que un día fué el favorito.

"Después de una larga ausencia por estarse reorganizando, reapareció en los terrenos de "Vedado Park" el fuerte club de base ball "Majagua", llevando de contrario, al no menos fuerte team "Violeta", ambos de este pueblo al que derrotó por estrecho margen de 8 x 6.

En el line up del Violeta debutó el joven lanzador E. Rodríguez, el que actuó maravillosamente hasta el quinto inning, pues en ese transcurso de tiempo tuvo a los majaguistas, en un hit; lo que parecía nueve ceros se convirtió en una victoria pues en ese episodio le ligaron dos hits, y Eladio del Valle le cometió un error grandísimo, lo que motivó dos carreras, acto seguido fué enviado a la ducha y sustituído por el veterano Espinosa al que le hicieron dos carreras en ese inning y cuatro en los cuatro restantes.

También apareció en el centro del diamante del Majagua el novato lanzador Casanova que mucho promete, realizó una buena labor pues a pesar de habérsele dado 10 hits, lanzó los bultos postales, pues ponchó ocho violetistas."

En resumen vencedor "Majagua": vencido "Violeta".

Para más detalles véase el score:

MAJAGUA B. B. C.

	V.	C.	H.	O.	A.	E.
J. López, lf.	3	0	1	0	0	0
Ruvira, 2b.	4	2	0	2	2	0
Nino, 3b.	5	1	2	1	0	1
J. Lazo, ss.	5	0	2	3	2	2
M. Díaz, c.	5	0	0	8	2	0
Casanova, p.	4	1	1	1	5	0
M. Abad, cf.	4	1	0	0	0	0
M. Pérez, rf.	3	2	1	0	0	0
Lage, 1b.	2	1	0	11	2	2
Totales	35	8	7	27	13	5

VIOLETA B. B. C.

	V.	C.	H.	O.	A.	E.
Portela, 2b. 3b.	5	1	2	3	2	1
Valle, 3b.	4	0	0	4	2	2
Fundora, p.	5	1	2	11	1	0
T. Solar, ss.	5	1	1	3	4	0
Rojas, c.	2	1	0	3	3	0
Acebedo, cf.	4	1	2	2	0	0
López, rf.	4	0	1	0	0	0
Rivero, lf.	4	1	1	1	0	0
Rodríguez, p.	1	0	0	0	0	0
Espinosa	3	0	1	0	1	0
Rua, 2b.	1	0	0	0	0	0
Totales	38	6	10	27	13	3

Anotación por entradas:

Majagua	000 040 022—	8
Violeta	300 003 000—	6

Sumario:

Home runs: F. Fundora, M. Pérez.

Two base hits: Fundora, T. Solar y Acevedo.

Sacrifice hits: A. Rivero, Espinosa, Abad y M. Pérez.

Stolen bases: P. Portela y T. Solar.

Struck outs: Casanova 8, Rodríguez 3, Espinosa 1.

Bases on balls: Casanova 3, Rodríguez 2 y Espinosa 4.

Dead ball: E. Espinosa a Díaz.

Double plays: P. Portela a Fundora.

Hits a los pitchers: A E. Rodríguez 3 en 5 innings; a Espinosa 4 en 4 innings.

Quedados en bases: Majagua 7; Violeta 5.

Umpires: Roselló (home); Aguilera (bases).

Tiempo: 2 h. 20 m.

Score: Helio Rivero.

En los momentos que termino de redactar este juego me entero que en Surgidero de Batabanó, el team que lleva este nombre derrotó al Vedado Tennis Club, de la Habana con anotación de 20 x 2. Total nada.

Helio RIVERO.

RESULTADO DE LOS JUEGOS DE BASKET BALL EFECTUADOS EN EL NORTE

NEW YORK, enero de 1926.—Véase a continuación el resultado de los juegos de basket ball efectuados ayer en los distintos circuitos de la Unión Americana:

Colgate 33, Harvard 23
Crescent A. C. 34; Pratt 23.
Maryland 30; Washington (Md) 26.
Woodmere Academy 15; Brooklyn Friends, 12.
Horace Mann, 25; Loyola 15.

M.E.C.D. 2016

HOY: HISPANO Y CATALUÑA; OLIMPIA Y C. GALLEGO

BROWNIE SMILE OBTUVO AYER TARDE UN TRIUNFO MUY BIEN CONQUISTADO

Hoy que es día de fiesta, el Havana American Jockey Club ha combinado un magnífico programa de siete carreras. Se cronometraron mejores tiempos

Con motivo del grato aniversario que hoy se festeja en la República, rindiendo patriótico homenaje a la memoria del Apostol de nuestras libertades y Padre de la Patria, José Martí, el Havana American Jockey Club, sumándose al general regocijo ha confeccionado un programa extraordinario de siete interesantes eventos que serán discutidos por extensos fields en la mayoría de los turnos, y brindarán sucesivas emociones a los miles de aficionados al fascinante sport, que hoy invadirán el bello hipódromo de Marianao.

Los cinco primeros turnos se dedican a sprinters, que cubrirán cinco y medio furlones, y los últimos a milla y un dieciseisavo, para los que han sido seleccionados aquellos ejemplares que mayor consistencia han venido demostrando en sus recientes salidas.

La justa más importante, por la calidad del grupo contendiente y la cuantía del premio, es la quinta a seis furlongs, y cuenta entre sus fuertes candidatos a los favoritos del público y veloces ejemplares Pegasus, Randal's Royal y Kufiya, que se destacan con mayores probabilidades que South Breeze, My Valet, Galatia y el debutante Burgundy.

Un buen sexteto de "stayers" lucharán en la milla y 1-16 que consumirá el sexto turno. Rib Grass, Decorative, Mad Boy, Wida, Avispa y Lanoil, haciéndose difícil la selección de este evento, por lucir los tres primeros con casi déntico chance.

Extensos grupos de "platers" de inferior calidad brindarán la emoción en los turnos primero y segundo, ambos a cinco y medio furlones. En el primero de estos debuta Joymaker, y en el segundo lo hacen Polar Cub y Betty Lane. Por útimo, en la séptima, entre otros buenos ejemplares que irán al post para recorrer la milla y 1-16 figuran North Wales, Caribe, St. Paul, Eternity y Dantzic.

El handicap dedicado a los vendedores de tierras en los Estados Unidos que se hallan de paso en nuestra capital, fué el principal evento del programa hípico ayer tarde discutido en Oriental Park, resolviéndose en un bien ganado triunfo para Briwnie Smile, por apretado margen de ventaja sobre Modesta y Spanish Rose.

La sorpresa mayor de la tarde se dió con el resultado de la tercera, que vió partir como un volador de a peso a Dead Fall, para asumir una cómoda delantera después de correr aparejado con Boosting en tres octavos del recorrido. Mc Cann intentó en vano dar caza al lider en el poste del octavo final, pero dicho jockey fué el causante de su derrota, al no permitirle correr hasta que no tuvo via franca, maniobra que resultó tardía. Levulosa acabó tercero.

La primera fué ganada por The Ally, que su jockey mantuvo en posición expectante hasta que llegó el momento de decidir con éxito. Lo contrario que torpemente hizo el jockey de Harp of the North, Tranquilino, agotándolo prematuramente. Igual equivocación cometió el jockey de Rin Tin Tin, sometiendo a Harp of the North. Royal Spring acabó segundo por una nariz de ventaja sobre Rin Tin Tin.

Star of Eve y Peter Pom lucharon con gran entereza por los honores de la cuarta, que dió el triunfo a la primera por una cabeza de ventaja. La ganadora milagrosamente pudo resistir el reto amenazante y avance final de Peter Pom. Puff Ball, acabó tercero. Rapid Day, el fuerte tip, dió la impresión de probable ganador en los primeros tramos, igual que Fort Bliss, pero ambos explotaron a la hora buena.

Blue Streak dominó siempre al frente en todo el recorrido de la sexta y ultima. Walter Dant hizo un meritorio esfuerzo para alcanzar el place, que al final mucho amenazó Lady Ione. Esta cerró una gran brecha después de haber retrocedido en parte del recorrido.

Liborio, el consistente ejemplar que ha entrado en el dinero en todas sus salidas de esta temporada, pudo aventajar con buen esfuerzo a The Nephew en el segundo episodio. Evening Star acabó tercera. Jenkins fué el factor principal en el éxito de Liborio, por haber estado más alerta que sus colegas al darse la partida, asegurando así un buen margen a su favor que le permitió decidir al final con ventaja.

El jockey Jenkins se distinguió notablemente ayer tarde piloteando a The Ally y Liborio. Este ha ganado dos veces y ha entrado dos veces tercero, en sus cuatro salidas de este mitin.

La pista, muy mejorada sobre anteriores días, permitió que se cronometraran tiempos muy veloces en las justas ayer tarde decididas.

E. D. Slavin, adquirió en términos privados de F. O. Hill la jaca de 7 años My Laddie.

Ya se han recibido en la Oficina del Racing Secretary de Oriental Par los pliegos de inscripción para los stakes a decidirse en Kentucky en las temporadas veraniega y otoñal. También los de la pista de Havre de Grace. Ningún stake será menor de diez mil pesos y cuotas, y ninguna carrera tendrá premio menor de $1.200.

NOTAS DEL BASE BALL AMERICANO

Goose Goslin, Dutth Ruethel y Bill Tate parecen destinados a ser los más encarnizados huelguistas del team de los Senadores de Washington. Goslin, sobre todo, dice que a él se debe en gran parte el que el team haya ido a la pasada serie mundial y eso hay que pagárselo con un buen aumento de sueldo.

Clark Griffith, el dueño del club, no ha dicho esta boca es mía!

El catcher Eddie Ainsmith, del club Minneapolis de la Ass. Americana ha sido declarado agente libre por el club al negarse a firmar el contrato de la venidera temporada. Su puesto será tomado por Ernie Krukker, el cual acaba de ser adquirido del Cincinnati, de la Liga Nacional.

Esta es la segunda vez que Krueger salta a las menores.

Los New York Yankees de la Liga Americana no cesan en sus deseos de prepararse convenientemente para la próxima campaña. En estos días acaban de anunciar la adquisición de dos nuevos reclutas del club Atlanta de la Liga del Sur, los que estaban considerados como dos estrellitas en sus respectivas posiciones. Ellos son: Roy Luebbe, un catcher y Eduard Durocher, un short stop, el cual discutirá con Tony LaZerre la conquista del campo corto del team.

Connie Mack, el manager del Filadelfia Americano, ha enviado nuevamente al inicialista Jack Holt, al club Jersey City de la Liga Internacional, donde lo había contratado en la pasada temporada. Holt, al decir del Connie, promete mucho como inicialista, pero con Poole y Jim Hauser en buenas condiciones, él no necesita de más para la próxima campaña.

Al Niehaus, joven inicialista que estuvo con el Pittsburg y con el Cincinnati, en la pasada temporada basebolera, acaba de firmar contrato con el club Atlanta, que conquistó el trapo de la Liga del Sur, en 1925. El Cincinnati lo había mandado al St. Paul de la Ass. Americana, pero él se negó a reportar y este club decidió venderlo Al Atlanta.

- UN TEAM DE FOOT BALL INVICTO -

El team de foot ball del "Alava Sporting Club", que desconoce hasta el presente los sinsabores de una derrota y que en su último desafío batió decisivamente al "Perico F. B. C." por dos goals a uno en los terrenos de aquél.—De izquierda a derecha: Noble; Alés; Martínez; Ferrer; Olagorta (capitán); Garraus; Fanjul; Garraus; Falcón; Noble y Falcón; de rodillas: Agara (mascota).

FEDERACION OCCIDENTAL DE FOOT BALL ASSN.

Orden de juegos para hoy, jueves 28, en opción al Campeonato Regional 1926

CAMPO DEL OLIMPIA, S. C.

8.30 A. M.: Castellano vs. Athletic
9.45 A. M.: Covadonga vs Jovellanos
11.00 A. M.: Hispano vs Catalunya

ALMENDARES PARK

1.00 P. M.: Villalegre vs S. F. Gijonés.
2.15 P. M.: Hispano vs Catalunya
3.45 P. M.: Olimpia vs Centro Gallego

VAN A HACER EN NEWARK UN GRAN ESTADIO DE DOS MILLONES DE PESOS

NEWARK, enero 26. (U. P.)—El éxito obtenido por Rickard en la dirección del Madison Square Garden, ha hecho creer en la posibilidad de un sindicato de hombres de negocios del lugar, de análogo resultado, y existe el propósito entre un grupo de negociantes de erigir un edificio de dos millones de pesos de costo, en el área de esta ciudad.

De llevarse a efecto estará listo a fines del próximo invierno y será adaptable a toda clase de sports, lo mismo los que se practican en verano que en invierno.

Tendrá una capacidad de doce mil espectadores y se designa para administrador del mismo a H. B. Miller, que tuvo bajo su dirección a los célebres Jardines de Duquesme.

GRAN FIESTA DEPORTIVA DARAN LOS ALUMNOS DE LA SALLE EN EL VEDADO

El próximo domingo, día 31 habrá una simpática fiesta en los grounds del Vedado Tennis Club, y en la que tomarán parte sólo los alumnos del Colegio de la Salle.

Dicha fiesta deportiva comenzará a las dos de la tarde, y para las competencias de track que habrá se han inscripto los teams Azul y Rojo, integrados por alumnos de las Clases de Bachillerato y el Verde, formado por los de la Clase de Comercio; estos tres teams competirán en Primera Categoría, y en Segunda, los de las Clases Preparatorias.

Se ha fijado un precio de cuarenta centavos para presenciar dichos eventos, pues lo que se recaude por concepto de entradas, después de cubrir los gastos será destinado a la Sección de Sport organizada en ese Colegio, y también a obras de caridad.

A continuación va el programa que se ha confeccionado:

1o.—Carreras Infantiles.
2o.—Carrera de 50 metros.
3o.—Carrera de 400 metros.
4o.—Carrera de 100 metros.
5o.—Carrera de 1,500 metros.
7o.—Salto alto con impulso.
8o.—Carrera de 800 metros.
9o.—Carrera de 200 metros.
10o.—Tracción de la Cuerda.
11o.—Carrera de Relevo.

BASE-BALL

Vedado Tennis Club Juvenil vs De La Salle.

O. Tavío, 3ra. B.
F. Morales, SS.
R. Martínez, 2da. B.
M. Cano, 1ra. B. y P.
L. Rabel, P. y RF.
A. Crucet, C.
E. Fernández, LF.
F. Saravia, C. y LF.
M. Lamar, s.
A. Portela, s.
P. Franca, s.

12o.—Número de Sorpresas por Antiguos Alumnos.

F. Sirvén, .'
A. Menéndez, P.
G. Fanjul, 2da. B.
F. López, RF.
R. Torra, 1ra. B.
R. Sánchez, SS.
S. Calvo, 3ra. B.
G. Carranza, CF.
E. Vergara LF.
C. Lanzagorta, s.
P. Duquesne, s.
J. Suárez, s.

SELECCIONES DE SALVATOR

PRIMERA CARRERA (Reclamable)

5 1-2 FURLONES. PARA EJEMPLARES DE 3 AÑOS Y MAS. Premio $600.
EXECUTION ESTA CORRIENDO EN FORMA

Caballos	Peso	Observaciones
Execution	115	Sus últimas son muy buenas
Lord Allen	115	Fué un excelente caballo.
J. G. Bickel	107	Ha sido tip en sus anteriores.
Reprieve	102	Caballo del herrero (-).
Jig Time	112	Hoy correrá mejor que en su última
P. Moody	110	Tiene una posibilidad aquí.

También correrán: Sister Diana 90; Alazon 110; Sacajawea 110. Jaymaker 105; Merry 95; Clinging Vine 110; Maymorn 95; Skip Little Noon 100 Foxy 95 y Needy 105.

SEGUNDA CARRERA. (Reclamable).

5 1-2 FURLONES. PARA EJEMPLARES DE 3 AÑOS Y MAS. Premio $600.
ATTOO PARECE EL CANDIDATO LOGICO

Caballos	Peso	Observaciones
Attoo	110	Puede derrotar a la compañía.
Froth	110	Es un caballo muy desgraciado.
Sunsprite	95	Ya debía haber ganado.
Chow Chow	110	Parece en mala forma.

También correrán: Davelle 110; Orcus 110; Polar Cub 110; Good Morning 110; Pond Lily Belle 102; Ukase 115; Winning Bird 112; Fondle Me 115; Memphis 115; Momentum 115; Betty Lane 95; Kidnap 110 y Fair and Warmer 105.

TERCERA CARRERA.—(No Reclamable)

SEIS FURLONES. PARA EJEMPLARES NO GANADORES DE 3 AÑOS Y MAS.—PREMIO $600
HELTICAN HA CORRIDO EN BUENOS GRUPOS

Caballos	Peso	Observaciones
Heltican	113	Candidato al triunfo.
Emmy Lou	95	Su debut fué espléndido.
Vulgate	95	Pudiera acercarse más.

También correrán: Milord 100; Fern H. 95; Sentmanat 113; Leo Lampe 100 y Miss Sallie 108.

CUARTA CARRERA. (Reclamable).

SEIS FURLONES. PARA EJEMPLARES DE 4 AÑOS Y MAS. Premio $600
GOLDMARK ES UN BUEN CANDIDATO

Caballos	Peso	Observaciones
Goldmark	114	Puede soportar este peso.
Brown Rock	104	Cuenta con gran velocidad.
Solomon's Kilts	111	Su forma actual es excelente.
Hun Conaway	107	Necesita un jockey fuerte.

También correrán: Shindy 104; Betty Mae 104; Vodka 103 y Shine On 114.

QUINTA CARRERA.—(No Reclamable).

SEIS FURLONES. PARA EJEMPLARES DE 3 AÑOS Y MAS. Premio $800
PEGASUS EN UNA CARRERA MUY DIFICIL

Caballos	Peso	Observaciones
Pegasus	118	Hasta cuando, viejito.
Randal's Royal	109	Siempre es un peligro.
Galatia	109	Mucho cuidado con este.
Kufiya	104	Con Pernia es peligrosísimo.

También correrán: Burgundy 97; South Breeze 104 y My Valet 104.

SEXTA CARRERA (Reclamable)

MILLA Y 1-16. PARA EJEMPLARES DE 4 AÑOS Y MAS. PREMIO $700.
LANOIL TIENE FLUS Y ESTA LISTO

Caballos	Peso	Observaciones
Lanoil	107	Pero... ¿Y si lo lleva Jackson?
Decorative	99	Siempre hace un esfuerzo honrado.
Wida	107	¡Hojas del árbol caído...!

También correrán: Rib Grass 110; Mad Boy 99 y Avispa 102.

SEPTIMA CARRERA (Reclamable)

MILLA Y 1-16. PARA EJEMPLARES DE 4 AÑOS Y MAS. PREMIO $700
VIRGINIA B.—LA CARRERA ES DE PALO Y PEDRADA

Caballos	Peso	Observaciones
Virginia B.	109	Buena para hundir a los.....
Caribe	103	Hoy tienen que tumbarlo.
Gail Ford	107	De una cuadra muy bandolera.
Grenadier II	107	Pudiera quedar más cerca.
Nano Ronan	102	Le agrada el recorrido.

También correrán: Eternity 107; Dantzic 107; Tomahoi 107; Randel 102 North Wales 113; Sam 107; St Paul 107; Sudan Grass 94; My Laddie 102; Jouett 107; Silver King 104 y Grandson 105.

CHAROL Y EL MORO EN EL STAR BOUT DEL SABADO LLENARAN ARENA COLON

Abd-el-Kebir se encuentra curado del oído y en la mejor forma de su vida para darle al gran boxer criollo un susto

Kid Charol, que no pertenece al número de los peleadores que se duermen sobre sus laureles y creen que no hay en el mundo quien sea capaz de vencerles, se está entrenando concienzudamente para su encuentro del próximo sábado con el moro Abd-el-Kebir, un middleweight que sin haber pretendido jamás que se le considere como el más formidable del mundo, ha probado hasta la saciedad que es muy capaz de hacer pasar un mal rato a cualquier adversario, por mucho que valga y por grande que sea la fama de que disfrute.

El moro, en efecto, es uno de esos pugilistas que al abrazar esta profesión lo han hecho con el firme y decidido propósito de pelear siempre todo lo que saben, sin parar mientes en el nombre ni en la calidad del contrario que le haga frente y sin que le preocupe poco ni mucho el posible resultado del encuentro. Su misión es pelear, y Abd-el-Kebir pelea siempre con indomable valor, dando de sí todo lo que tiene, sin mostrar nunca temor ni debilidad y sin considerarse vencido sino cuando le resulta absolutamente imposible seguir combatiendo.

Dicho esto, creemos innecesario añadir que el éxito sportivo de esta gran pelea del sábado está asegurado de antemano; porque Charol tendrá que esforzarse mucho por vencer, y el moro, que es valiente hasta donde un hombre puede serlo, hará frente al ataque terrible de nuestro gran middleweight ripostando enérgicamente, devolviendo golpe por golpe, sin retroceder un paso y arriesgándolo todo con tal de ponerse a tiro y desembarcar uno de sus tremendos mandarriazos, con uno de los cuales, como se recordará, hizo medir la lona al kilométrico Roleaux Sagliero.

El programa completo que han combinado los señores Santos y Artigas para festejar dignamente el regreso de Charol al seno de la patria, es inmejorable. Constará de dos peleas de featherweights, dos de ligtweights y una de bantams, a las que hay que añadir el magnífico star-bout, que será un choque de middleweights.

Dos de los preliminares sobre todo, resultarán muy interesantes, el cuarto, en el que subirán al ring Joseíto García y el galleguito Eugenio Fernández, y el quinto, en el que veremos en acción al magnífico feather Jack Santiago, en un bout a seis rounds con el veterano Joaquín Cordero.

NUMERITOS

CAMPEONATO 1925-26

ESTADO DE LOS CLUBS

	G.	P.	E.	Ave.
Almendares	33	12	2	733
Habana	31	14	2	689

BATTING DE LOS CLUBS

	Bb.	C.	H.	R.	Ave.
Habana	1210	201	379	30	313
Almendares	1234	193	375	26	303

FIELDING DE LOS CLUBS

	Bj.	A.	E.	Ave.
Habana	917	493	63	957
Almendares	940	468	70	952

RECORD DE LOS PITCHERS

	J.	C.	G.	P.	Ave.
C. Alvarez, A.	13	8	10	1	909
O. Tuero, H.	11	2	4	1	800
I. Fabré, A.	6	0	3	1	750
J. Eckelson, H.	12	4	4	2	667
J. Acosta, A	8	3	2	1	667
O. Levis, H.	13	7	7	4	637
J. Méndez, H.	5	1	1	1	500
Tyler, A.	6	2	1	2	333
R. Alvarez, H.	4	1	1	2	333
Dudley, A.	13	6	2	6	250
J. Winter, H	12	5	1	5	167
O. Estrada, H.	5	1	0	2	000

BATTING AVERAGE INDIVIDUAL

	Vb.	C.	H.	R.	Ave.
Wilson, H.	143	36	59	10	413
M. A. González, H.	47	9	19	1	404
B. Portuondo, A	93	14	35	2	376
V. Dreke, A.	155	35	58	4	374
Lloyd, A	129	21	48	2	372
C. Torriente, H	114	16	42	1	368
R. Herrera, H.	140	24	45	6	321
J. Gutiérrez, A.	128	16	41	4	320
R. González, H	75	14	24	0	320
B. Baró, A.	116	21	35	4	302
O. Estrada, H.	86	16	26	4	302
O. Levis, H	34	4	10	0	294
R. Quintana, H.	109	13	30	0	275
M. Fernández, A.	132	15	36	2	273
E. Morin, A.	70	6	19	0	271
J. Rojo, H.	90	10	24	1	267
J. Pérez, A.	109	17	28	3	267
C. Alvarez, A.	36	4	9	0	250
O. Tuero, H	16	0	4	0	250
J. Ramos, H	125	12	32	3	256
A. Marsans, A.	13	2	3	0	231
J. Winter, H.	40	1	9	0	225
J. Eckelson, H.	18	1	4	0	222
J. Méndez, H.	25	5	5	0	200
I. Fabré, A	102	8	20	0	196
J. Acosta, A	16	1	3	0	188

Hilario FRANQUIZ,
Compilador Oficial.

LA COMISION DE BOXEO DE NEW YORK SE ESTA HACIENDO ANTIPATICA

NUEVA YORK, enero 26. (U. P.)—Es muy posible que como resultado de los disgustos que se está buscando la Comisión de Boxeo con el público, tanto como impedir que se lleve a cabo la lucha entre Dempsey y Tunney y mantener la prohibición de fumar en las peleas de boxeo, puede resultar en la derogación de dicho poco popular cuerpo deportivo.

Debido a una interpelación legislativa presentada en la Asamblea de este Estado acerca de cuáles eran los límites de las atribuciones de la Comisión, presentada ante la Asamblea por el congresista Kennely, es posible que la Comisión suspenda la prohibición para fumar, vigente hasta ahora.

Los que no se muestran conformes con la actuación de la Asamblea han anunciado que no cambiarán de actitud y que irán hasta el gobernador Smith, si fueso necesario, para que éste decrete la disolución de la Comisión.

Los cargos contra la Comisión son de toda índole, desde el que permite el cobro de cantidades exageradas por asientos en una pelea, hasta el que disfruta de sueldos extravagantes para gastos de la misma.

Se nombrará un organismo compuesto de dos senadores y tres representantes para que investigue las actividades de la Comisión.

SPORTFOLIO

¿Cuántos home runs ha bateado Rogers Hornsby durante su carrera basebolera?

¿Sé ha cotizado alguna vez un caballo llamado "Bright Skies" en el books del Hipódromo de Oakland, California, en 500 a una?

¿Quién fué el primer champion light weight de América?

¿Hizo Loren Murchison su record de las 220 yardas, el año pasado?

¿Cuándo murió Rube Waddell?

¿En qué año ingresó Wally Pipp en las filas del New York Americano?

¿Quién fué el primer pitcher de la Liga del Sur? ¿Quién fué el primer bateador?

¿Es Emil Yde, el pitcher del Pittsburg, descendiente de escandinavo?

El George Haas que aparece como player de los Piratas de Pittsburg, es el Bruno Haas que estuvo aquí en la Habana hace temporadas?

¿Cuántos nueve escones dió Walter Johnson en el año 1913? ¿Cuál ha sido el mayor número de ponchetes que Walter ha dado en un juego?

RESPUESTAS A LAS PREGUNTAS DE AYER

Pennock, de los Yankees, fué el pitcher de la Liga Americana que actuó en el mayor número de innings de la pasada temporada, 292.

La mayor paga que se ha hecho a un boleto de dos pesos en una carrera de caballos es de $1855 50. Cantidad que se pagó por la victoria del ejemplar "Wishing Ring" en Junio de 1912, en Latonia.

Jean Borothra, de Francia, es el champion bajo techo de tennis, de los Estados Unidos.

El "Shawsheen Soccer Club" fué el ganador de la Copa Nacional de los Estados Unidos en la temporada del año pasado.

Los pitchers y catchers del Pittsburg, salen para el campo de entrenamiento, que está en Paso Robles, California, el 21 de Febrero. El resto del team lo hará una semana más tarde.

Jimmy Ring, el ex-pitcher del Filadelfia, hoy con los Gigantes, fué el pitcher de la Liga Nacional que tuvo el mayor número de wild pitches en la pasada temporada.—14.

Johnny Kilbane, ganó el título mundial del peso feather en 1912 y se mantuvo con él hasta el 2 de junio de 1923.

George F. Lamprecht, de Tulane, es el champion intercolegial de golf de los Estados Unidos.

Mauda S, el famoso caballo, estableció su record de troto de 1880 a 1885.

Ningún player profesional de base ball ha logrado estafar 125 bases en una temporada; sin embargo, Johnson, un player de la Costa del Pacífico, estafó 124 bases en la temporada de 1912, jugando en 201 juegos.

LEA MAÑANA: SPORTFOLIO

Sección de preguntas y respuestas del DIARIO DE LA MARINA

ALREDEDOR DE LA TERCERA

La Historia basebolera más sensacional del año

(Por Hughie JENNINGS)

Ex-manager del Detroit y assistant manager de los Gigantes

El que un pitcher ponchee muy a menudo a los bateadores contrarios no significa que es un lanzador poderoso. Solo indica que tiene el suficiente control y velocidad para lograr la hazaña, pues las bolas que lanza para home ninguna lleva el propósito de ponchear al bateador, sino solamente el de dominarlo.

Hay muchas personas en base ball que entienden que un player es un buen pitcher, por el mero hecho de que ponchea a los bateadores enemigos. Esta teoría no debe muchas veces aceptarse, pues hay pitchers que consiguen muchos de sus struck-outs por que el bateador es un desesperado y le tira a toda clase de bolas. Para poder decirse que se es un pitcher, lo que se llama un verdadero pitcher, hay que tener, como he dicho varias veces, control. Esta es la materia prima del asunto, pues con ella y sabiendo, clar oestá, pitchear curvas, rectas y bolas lentas, se consigue burlar fácilmente al hitter contrario.

Casi todos los pitchers que son titulados "reyes del ponchado", por el número de éstos que aplican en un juego, tienen una corta carrera en el base ball, y es que, su constitución se cansa cuando ellos la obligan a esforzarse para acumular struck-outs a costa de los bateadores contrarios. El esfuerzo que hacen estos pitchers por mantener su reputación de "reyes del ponchado", les hace agotarse demasiado en los juegos, y ello da lugar a que duren poco en su carrera basebolera.

Se me dirá contrarrestando esta opinión, que Walter Johnson está considerado como el Rey de los Ponchados, y que lleva mucho tiempo en el base ball. Está bien. Pero, consideramos a Walter como una excepción de la regla. Para nadie debe ser desconocido que Walter Johnson en el pitching, es como Babe Ruth produciendo jonrones; es decir, son hombres dotados de cualidades extraordinarias que les permite realizar esas proezas continuamente. Una prueba de ésto, lo tenemos en lo siguiente: ¿Hay muchos Walter Johnson en el base ball? Que yo sepa, en los 35 años que llevo en el base ball, aún no ha surgido un hombre como Walter. Dazzy Vance es hoy en día el rey de los ponchados de la Liga Nacional, pero Vance no lleva mucho tiempo como tal. Surgió hace tres temporadas.

Este deseo de los pitchers modernos de ser reyes del ponchado, ha llevado el arte de pitchear a cierto atraso que se nota grandemente en este hecho: El que los pitchers de la actualidad raras veces llegan a los nueve innigs de un encuentro.

Antiguamente, en la época de los Walsh, de los Chesbro y aquellos otros lanzadores, cuando un pitchers se hacía cargo del box, sabía que era para durar los nueve innigs completicos; así pues, tenía que trabajar de tal manera que cuando llegase el inning final estuviera en las mismas condiciones que en los primeros momentos del juego. En la actualidad, el gran número de lanzadores, y ese deseo de ser "rey del ponchado", ha puesto a los pitchers en tales condiciones, que tan pronto como les dan dos o tres hits, están mirando para el banco de los jugadores clamando por un sustituto.

Y no es, precisamente, que los pitchers de ahora sea nmás débiles que los de la antigüedad. Nada de eso. Es que se han acostumbrado a la iidea de trabajar duramente en los primeros instantes para luego ser sustituídos si flaquean, y ésto les daña grandemente en su labor. Antiguamente un club usaba cuando más, dos pitchers en un juego; hoy en día, se usan, tres, cuatro y muchas veces hasta cinco. El hábito de ponchear a los bateadores contrarios ha hecho caer a los lanzadores modernos en este atraso.

Alguien ha lanzado la especie de que sería algo excelente para los lanzadores modernos el saber pitchear con ambas manos. Nada más erróneo que eso. Los pitchers deben ser: o zurdos o derechos, nunca ambi-diestros.

Que yo sepa, ha habido muchos pitchers ambi-diestros en el base ball y sin embargo, ninguno ha servido para nada. He leido historietas muy bonitas sobre pitchers que actuaban con las dos manos; pero en la práctica, ninguno ha puesto en alto su nombre. No han servido!

El mejor de todos los ambi-diestros que he conocido, ha sido Elton Chamberlain, quien relativamente era más derecho que zurdo, pero que empleaba muchas veces la mano equivocada en los juegos para lograr ciertos propósitos. Chamberlain no usaba guante; pitcheaba a unos bateadores con la mano derecha, a otros con la zurda, y cuando tenía un hombre en primera pitcheaba con la zurda, porque así tenía más chance a sorprender al corredor. Ningún corredor se atrevía a moverse en primera con Chamberlain de pitcher, y era que éste, después de Matt Kilroy, ha sido uno de los pitchers que más corredores han sorprendido en las bases.

Muchos han sido los pitchers que han tratado de ser ambi-diestros creyendo convertirse en temibles lanzadores. Un día, por ejemplo, mientras los Baltimore Orioles estaban en su apogeo, Tony Mulane, nuestro pitcher estrella, nos vino con "un cuento de esos". Nos aseguró que era sumamente fácil el pitchear con las dos manos y que así lo demostraría al día siguiente en el juego que teníamos contra el Chicago. En ese encuentro Mulane fué llamado por nuestro manager Honlon en los innings finales para que reemplazara el primer pitchers, que estaba siendo duramente castigado. Antes de hacerse cargo del box, Mulane, que era derecho, nos prometió una excelente demostración de pitching con la zurda. Pero, desgraciadamente, había elegido mal momento para ello, pues Bill Lange, que estaba al bate, le engarzó una buena curva para abajo y se la envió de tal manera contra las cercas del left que los outfielders de nuestro team no tuvieron tiempo ni para moverse.

Así murieron las aspiraciones de ser ambi-diestro de Tony Mulane!

El pitcher debe ser sencillamente l oque la naturaleza le ha hecho. No importa que sea derecho, ni que sea zurdo, lo único que debe procurar, es conseguir el control suficiente para poder dominar la bola en los momentos de apuros y sacar a su team del hoyo en que se encuentre metido.

Querer abarcar las dos vías del pitching, es algo sumamente peligroso que casi siempre, por no decir todas las veces, resulta sumamente caro al lanzador!

Además, el ser ambi-diestro no conduce a nada.

LEA MAÑANA: "ALREDEDOR DE LA TERCERA".

(Copyright 1926 by The North American Newwspaper Alliance All right reserved).

FRONTON HABANA - MADRID

ANTE LAS NUMEROSAS, DISTINGUIDAS Y ARISTOCRAIICAS SERIES DEL FANATISMO, SE PELOTEO LA BRILLANTE FUNCION DEL MIERCOLES

Por indisposición de Gloria se suspende, en 19 por 18, el primero. Dos decenas estupendas del segundo, que ganan Mary y Lolina con una racha portentosa

HOY, LA GRAN FUNCION DE LOS JUEVES, POR LA TARDE

En el fenomenal un enorme empate en 21 y un gran triunfo de Angelita y Gracia

Llenas las canchas de tranquilos y obesos burgueses; llenos los tendidos de entusiastas aplaudientes; llena la alta grada de gritones eternamente gritantes y llenas la ringla de los palcos de un mujerío verdaderamente epatante, se inició en el Gran Habana Madrid la gran función del miércoles elegante, noche de gracia, de luz, de alegría; la solemne y brillante noche de moda en el Habana Madrid, cada día más arrogante y preponderante en las bravas lides de la pelota al estilo femenino, arraigado en Cuba por la gracia y el arte de sus artísticas "chicas" y por la amabilidad y gallardía de sus empresarios.

Más, comenzamos con mala pata. El primer partido nace arrogante; pero no termina. Lo peloteaban con donoso donaire, las blancas, Angeles y Aurora, contra las azules, Gloria y Consuelín, y estaba a punto de cuajar un formidable; pero estando las azules en 19 y las blancas en 18, una pelota escapada lastima a Gloria y aunque levemente la obliga a suspender el partido.

Los de la Administración pelotean el dividendo, dan a cada cual lo que le corresponde a cada uno, y "tutti contenti", nos metemos en la primera quiniela que se llevan Mary y Aurora, pagando la importante harina de veintiseis.

Lamentamos lo de la bonita Gloria y nos vámos de segundo, de treinta tantos, que salieron a pelotear, de blanco Elbarresa y Petra, y de azul, Mary y Lolina. Fué fenomenal, como tenía que serlo, teniendo en cuenta la alta y pegante categoría de las parejas. Dos decenas estupendas. Y estos empates que nos levantaron de las sillas sin darnos cuenta, en diez, doce, trece, catorce, quince, dieciseis, diecisiete, dieciocho, diecinueve y veintiuno. Todo fenomenal.

En una racha portentosa ganan las azules dejando en las de San Juan a las blancas.

No fué menos portentosa la segunda quiniela que se llevaron Gracia y Lolina, y que pagaron con 82 pesos de los más nuevos y sabrosones.

Y con la tranquilidad de la piedra nos metimos en el gran laberinto del tercero, fenomenal por su lugar, categoría y materia furibunda de las raquetas y de las "chicas", véase la serie; de blanco Paquita y María Consuelo, y de azul, Angelita y Gracia.

Una racha briosa, tendida, larga, brutal de las blancas, que marcharon por delante hasta los 21 contestaron Angelita y Gracia contra racha enorme, ruda y brava, empatando en 21 para armar la algarabía más entusista de los plausos que oímos en le Habana Madrid.

La ovación aumentó la gallardía azul y asustó y encogió a las dos blancas, que convenientemente apaleadas, se quedaron en 26. De todas maneras fué un gran partido; las raquetas crujieron y la pelota silbó. Y en 21 el Habana Madrid, Marona House completamente.

Hoy la gran función de los jueves por la tarde.

Don FERNANDO.

FRONTON JAI ALAI

JUEVES 28 DE ENERO
A LAS 8 1|4 P. M.

Primer partido a 25 tantos
Aguiar y Aristondo, blancos;
Guruceaga y Angel, azules
A sacar blancos y azules del 9 1|2

Primera quiniela a 6 tantos
Machín; Aristondo; Abando;
Ansola; Larrinaga; Irigoyen III

Segundo partido a 25 tantos
Echeverría y Machín, blancos;
Irigoyen III y Gómez, azules
A sacar blancos y azules del 9 1|2
Eguiluz; Gutiérrez; Cazalis Mayor;
Larruscaín; Teodoro; Gómez

Tercer partido a 30 tantos
Eguiluz y Teodoro, blancos;
Lucio y Gutiérrez, azules
A sacar blancos y azules del 9 1|2

BASE BALL EN BELOT

Hoy, jueves 28, volverán a enfrentarse los boys de la Policía y el Belot.

En este desafío, piensan desquitarse los gasolineros de la derrota sufrida el pasado domingo a manos de los policíacos. Por su parte éstos piensan repetir la hazaña.

Los fanáticos serán los gananciosos con este encuentro, pues, de este modo verán un interesante match.

El próximo d omingo, Aduana y Belot. También ha de ser interesante este encuentro.

RESULTADO DE LAS CARRERAS DE AYER

PRIMERA CARRERA. Seis Furlones. Para ejemplares de 3 años y más. Reclamable. Premio $600.

Caballos	Peso	Jockey	1o	2o	3o
The Ally	113	L. Jenkins	$ 9.20	$ 4.20	$ 3.60
Royal Spring	113	J. Petrecca	—	9.80	5.20
Rin Tin Tin	103	G. McCann	—	—	3.80

Tiempo. 1.14 2-5. Ganador, jaca de 7 años, hija de Meelick - Madge Brooks, propiedad de D. Christmas.

También corrieron: Harp of the North, Jagger, Suzuki, Alvores, Caesar y St. Paul.

SEGUNDA CARRERA. Seis Furlones. Para ejemplares de 4 años y más. Reclamable. Premio $600.

Caballos	Peso	Jockey	1o	2o	3o
Liborio	115	L. Jenkins	$ 7.40	$ 3.40	$ 3.00
The Nephew	115	J. Kellum	—	3.60	3.00
Evening Star	110	M. Skyrm	—	—	5.80

Tiempo: 1.14 4-5. Ganador, jaca de 5 años, hija de Sir Edgar-Naomi Walton, propiedad de E. Davis.

También corrieron: Garish, Dalton, Felicitous, Ambulance y Lydia Drew

TERCERA CARRERA. 5 1-2 Furlones. Para ejemplares de tres años.—Reclamable. Premio $700.

Caballos	Peso	Jockey	1o	2o	3o
Deadfall	104	M. Skyrm	$12.00	$ 3.60	$ 2.80
Little Trump	103	G. McCan	—	2.40	2.40
Levulose	100	McGinnis	—	—	3.00

Tiempo: 1.06 2-5. Ganador, jaca de 3 años, hija de Trap Rock - Lady Frances, propiedad de P. B. Codd.

También corrieron: Only Star, Northern Miss, Boosting, Dannavideo y Mieux.

CUARTA CARRERA. Seis Furlones. Para ejemplares de 4 años y más. Reclamable. Premio $600.

Caballos	Peso	Jockey	1o	2o	3o
Star of Eve	110	W. Habjan	$26.20	$11.00	$ 6.60
Peter Pom	110	I. Gordon	—	10.00	4.00
Puff Ball	107	G. McCann	—	—	7.20

Tiempo: 1.12 4-5. Ganador, yegua de 7 años, hija de Hesperus-Sorority propiedad de W. Roper Jr.

También corrieron: Rapid Day, Fort Bliss, Lt. Farrell, Bachelor's Error, Mighty y Cobham.

QUINTA CARRERA. Milla y 50 Ys. Para ejemplares de 3 años y más. Handicap. Premio $800.

Caballos	Peso	Jockey	1o	2o	3o
Brownie Smile	108	I. Gordon	$ 5.80	$ 3.20	—
Modesta	106	Perdomo	—	3.60	—
Spanish Rose	106	A. Pickens	—	—	—

Tiempo: 1.42 2-5. Ganador, jaca de 4 años, hija de J. H Houghton-Smiling Mag, propiedad de A. P. Dabley.

También corrieron: Be Good, Clear View y Dove Goldie.

SEXTA CARRERA. Milla y 1-16. Para ejemplares de 4 años y más. Reclamable. Premio $700.

Caballos	Peso	Jockey	1o	2o	3o
Blue Streak	107	D. Fisher	$ 5.60	$ 3.20	$ 2.20
Walter Dant	104	Murphy	—	11.80	3.20
Lady Ione	106	G. McCann	—	—	2.40

Tiempo: 1.47. Ganador, jaca de 5 años, hija de Wrack-Vistula III, propiedad de C. E. Brosius.

También corrieron: Col. Wagner, Glush Royal y Polly Leighton.

M.E.C.D. 2016

INFORMACIONES DEL ESTADO, LA PROVINCIA Y EL MUNICIPIO

DE PALACIO

UNA COMISION MIXTA DEL CONGRESO ESTUVO EN PALACIO PARA TRATAR DE LA EMBAJADA DE CUBA EN MADRID

Por gestiones gubernativas, los obreros de la Cuba Company han dado una prórroga al plazo concedido a la empresa para declararse en huelga. "Compradores y vendedores" en Palacio

NATIONAL REAL ESTATE

Ochenta y seis miembros de la National Association of Real Estate Boards" de los Estados Unidos (Federación Nacional de Juntas Directivas de Asociaciones de Compra y Venta de Propiedades) fueron recibidos ayer por el señor Presidente de la República en compañía de los Secretarios de Obras Públicas, la Presidencia, Comunicaciones y otras personalidades.

Al frente de los visitantes, que fueron introducidos por el Mayordomo de Palacio, señor J. E. Obregón, iba el Presidente de la referida institución, Mr. Robert Jemison, con su esposa y un hijo de seis años de edad al cual saludó muy cariñosamente el General Machado, entre aplausos de todos.

Mr. Jemison dijo a los reporters que la Habana brinda mucho campo a la inversión de dinero en propiedades. Elogió la belleza y el clima de Cuba y predijo el acrecentamiento de la corriente de turismo a nuestras playas.

Mr. S. S. Thorpe, otro de los visitantes, dijo que en su ciudad, Minneapolis, la temperatura del día era de 16 grados centígrados bajo cero, mientras en la Habana resultaba la de un verano delicioso.

EL NATALICIO DEL APOSTOL

Una comisión integrada por el Presidente de la Junta de Educación, el Superintendente Provincial de Escuelas y el Inspector Escolar del Distrito, visitó ayer al Jefe del Estado para invitarle al acto que en homenaje a la memoria del Apóstol Martí tendrá efecto hoy en el Parque Central.

El General Machado ofreció asistir.

LA EMBAJADA EN MADRID

Ayer estuvo en Palacio una comisión mixta del Congreso para tratar con el señor Presidente de la creación de la Embajada en Madrid y una Legación en Checoeslovaquia. Como el señor Presidente se hallaba reunido con los Secretarios en Consejo, la comisión se retiró quedando comisionado el Presidente de la Cámara para ver en nombre de todos al General Machado, como así lo hizo después el doctor Zaydín.

LA CONTABILIDAD DE LA MARINA

El Secretario de la Guerra y Marina manifestó ayer en Palacio que no era cierto, como se había publicado, que existiera un desfalco en la Marina Nacional. Lo único que ha habido—añadió—ha sido aplicación de créditos de este presupuesto a pago de deudas del ejercicio anterior.

Dijo también que había designado un experto para normalizar todos los asuntos relacionados con la contabilidad en la Marina.

EL ALCALDE MUNICIPAL

Ayer celebró una entrevista con el Jefe del Estado el Alcalde Municipal, para tratar de asuntos políticos.

EL CONFLICTO FERROVIARIO DE ORIENTE

El Secretario de Gobernación manifestó ayer en Palacio a los reporters que el Gobernador de Oriente, señor Barceló, que actúa con instrucciones suyas en el conflicto de los ferroviarios de la Cuba Company, le había dirigido un telegrama en el cual decía que tenía esperanzas de poder lograr una solución satisfactoria, habiendo obtenido ya una prórroga en 24 horas en el plazo señalado por los obreros para decretar la huelga.

LOS QUE IRAN A ISLA DE PINOS

Con el señor Presidente de la República irán a Isla de Pinos el domingo próximo, a bordo del guardacostas "Enrique Villuendas", el Vice-presidente, los Secretarios de Gobernación, Justicia, Obras Públicas, Instrucción Pública, Guerra y Marina, Agricultura, Sanidad y la Presidencia; el Presidente de la Cámara, el Gobernador Provincial, el Alcalde de la Habana, Jefe de la Armada, Jefe del Ejército, doctor Miguel Mariano Gómez, coronel S. Espinosa, doctor Diego Tamayo, doctor Domingo Macías, doctor José M. Cortina, doctor A. Duque de Heredia, doctor H. Díaz Pardo, doctor José R. Cruells, señor Rafael Guas, señor Modesto Maidique, señor José Hernández Guzmán, doctor Walter del Río, señor José Izquierdo.

En el guardacostas "Matanzas" irán los altos empleados de Gobernación que han sido invitados y el Director del Gabinete Nacional de Identificación; y en el "10 de Octubre el Sub-secretario de Gobernación con la representación de la prensa, el Jefe del Presidio, el Alcaide de la Cárcel de la Habana, el Superintendente Provincial de Escuelas, el Fiscal de la Audiencia y Presidente de la Comisión de Exportación doctor Ortiz Casanova, el brigadier José Semidey y algunos otros invitados.

JUEZ MUNICIPAL DE BAYAMO

Por haberlo rehusado el doctor Rafael Rivas Bermúdez ha sido nombrado para ocupar el Juzgado Municipal de Bayamo el doctor Eladio Barroso.

OTRO NOMBRAMIENTO

Ha sido nombrado Juez Municipal de San Miguel del Padrón el doctor Carlos A. Muñoz.

PLAZA QUE SE AMORTIZA

Se ha aceptado la renuncia al Fiscal de Partido del distrito judicial de la Habana doctor Eladio César Mederos, declarándose amortizada la plaza.

TRIBUNAL DE SUBASTAS

En Palacio fué facilitada ayer la siguiente nota sobre los trabajos del Tribunal de Subastas:

El Tribunal ha conocido últimamente de los siguientes expedientes:

—Suministro de petróleo crudo a la Secretaría de Sanidad. Se citará al señor Benigno Alvarez Fernández, único postor, para un cambio de impresiones antes de tomar un acuerdo definitivo.

—Suministro de materiales para reparación de las carreteras de la provincia de Matanzas. Se acordó adjudicarla a los señores Casas, Ravelo y Compañía.

—Suministro de efectos de escritorio a la Dirección General de Lotería.

Se acordó aprobar las adjudicaciones hechas por el señor Director y hacerle determinadas indicaciones.

—Suministro de efectos de automóviles a la Jefatura de Obras Públicas del Distrito de Matanzas. Se acordó adjudicar unos artículos al señor Benigno Auchet y otros al señor Félix Quevedo.

Finalmente ha sido aprobada la siguiente proposición del Asesor, brigadier I. Consuegra:

"Que el Tribunal Superior de Subastas invite por medio de anuncios en la prensa y circulares a las Cámaras de Comercio, Corporaciones Económicas y otras entidades, a todos aquellos comerciantes y contratistas interesados en contrataciones y suministros al Estado, para que acudan al Tribunal en días y horas que se les señalen, y expongan verbalmente o por escrito todas cuantas observaciones tengan a bien respecto a los procedimientos hasta ahora empleados en la celebración de subastas y contrataciones, así como las modificaciones que sugieran en los mismos, a fin de que el Tribunal, asesorado con estos valiosos datos, pueda dictar medidas acertadas y prácticas, tendientes a armonizar intereses; e invitar muy particularmente a todos aquellos comerciantes o contratistas alejados de las subastas y contrataciones del Estado, para que expongan las razones que tengan para no concurrir a las mismas, pues de deberse su alejamiento a defectos que se compruebe existen, el Tribunal vería de subsanarlos y de esta manera conseguir una más nutrida concurrenica a las subastas y contrataciones, todo lo que produciría mayor competencia y necesariamente beneficiaría los intereses del Estado y de los mismos comerciantes al asegurarles mayor imparcialidad y garantías".

RECIBIDOS POR EL PRESIDENTE

El señor Presidente de la República recibió ayer a las siguientes personas:

Coronel Carlos Machado, Jefe de la Policía, Jefe del Ejército, Secretario de Justicia, Secretario de Hacienda, Presidente del Senado, Subsecretario de Gobernación, Alcalde Municipal, Mr. Catlin, Secretario de Comunicaciones, Secretario de Gobernación, Vice-presidente de la República, señor Francisco Camps, Secretario de Instrucción Pública, doctor Santiago Rey con la comisión del Comité Parlamentario Conservador de la Cámara, miembros de la National Real Estate Board de los Estados Unidos.

Almorzaron con el señor Presidente el Secretario de Estado, el de Comunicaciones, el doctor Dámaso Pasalodos, el doctor Pedro Marín, el señor Francisco Camps y el doctor Francisco María Fernández.

AUDIENCIA PARA MAÑANA

Tienen audiencias para mañana, viernes, con el Jefe del Estado las siguientes personas:

Señores Manuel Ruiz Esperón, Enrique Recio y Julio C. del Castillo; doctor Antonio Reyes Hechevarría, señor Miguel Llaneras, señores Narciso Darna y Rogelio Tomasino, General José Martí, doctor Adolfo Nieto, capitán César Castaño, doctor Arturo Fernández, doctor Edmundo Gronlier y señores Frank Robins, J. M. Vergara y G. Walter del Río.

DE HACIENDA

Recaudación del día veintiseis.	$ 32.508.441.88
Rentas	7.970.431.52
Fondo Esp. de O. P. del 21 de julio a enero 26|926	7.587.932.50
Fondo Esp. de O. P. día 26	132.321.55

NO ES PROCEDENTE

La Secretaría ha declarado no ser procedente el pago del 25 por ciento que determina la Ley de 18 de febrero de 1925 de las reclamaciones de la Comisión de Adeudos números 3,989, 3,987, 15,077, 3,991 y 3,988 hasta tanto no se justifique de una manera expresa y terminante la cesión, dado que las escrituras presentadas no son bastante a comprobar dicho extremo.

PAGO PROCEDENTE

Ha sido declarado improcedente el pago de las dos mensualidades reclamadas por fallecimiento del señor Arturo Bernal, dado que el reclamante es mayor de edad, y no se encuentra inválido ni incapacitado y, por tanto, no puede estar bajo la potestad, abrigo o protección del empleado fallecido.

PEDIDOS DE FONDOS PARA LAS GRATIFICACIONES

Ayer han sido presentados en la Sección de Teneduría de Libros, los siguientes pedidos de fondos para el pago de las gratificaciones: Palacio Presidencial, Secretaría de Hacienda, Aduanas de Puerto Padre, Cienfuegos, Tunas de Zaza, Caibarién y Cárdenas, Sanatorio La Esperanza, 3, 4 y 6 Distrito Militar, Senado y Cámara de Representantes, Cárcel de Remedios y Bayamo, Hospital de Guanajay, Acueducto de Cienfuegos, Distrito de Obras Públicas de Santa Clara, Hospital de Cienfuegos, Zona Fiscal de Matanzas, Hospital de Sancti Spíritus, Preventorio Martí, Cárcel de Sancti Spíritus y Hospital de Cárdenas.

Aunque desde el lunes se ha estado presentando en la Hacienda los pedidos de fondos para esa atención, hasta el día de ayer, no se les ha dado curso.

Esta demora obedece al estudio detenido por los empleados de la Sección de Teneduría de Libros, de cada uno de los referidos pedidos para ver si están de acuerdo con las disposiciones del reglamento sobre el pago de las gratificaciones.

REPAROS DE ADUANAS

Por la Sección de Obras Públicas se han hecho diversos reparos a las Aduanas de Santiago de Cuba, Matanzas, Sagua, Guantánamo y Nuevitas por derechos de importación cobrado de menos y por los impuestos de obras públicas, ascendiendo, por importación, a $2,223.98 y por impuestos $170.17.

SUBASTA DESIERTA

La subasta señalada para la mañana de ayer de motores, dinamos, etc., ha sido declarada desierta por el Tribunal, por haberse presentado un solo postor y haber ofrecido menor cantidad que la estipulada en los pliegos de condiciones. Oportunamente se hará una nueva convocatoria.

DE JUSTICIA

JUEZ MUNICIPAL DE BAYAMO

Se ha dado por rehusado el Juzgado Municipal de tercera clase de Bayamo que obtuvo el doctor Rogelio Ribas y Bermúdez, opositor número 11, y se nombra en su lugar al opositor número 15, doctor Hilario Barroso y Piloto.

JUEZ MUNICIPAL

Ha sido nombrado Juez Municipal de San Miguel del Padrón, el doctor Carlos Muñoz y Hernández.

RENUNCIA DE UN FISCAL

Se ha aceptado la renuncia presentada por el Fiscal de Partido de la Habana doctor Eladio Cervantes y Cabañas y se ha declarado suprimida dicha plaza.

DE GOBERNACION

NO ACCEDE EL SECRETARIO

El letrado doctor Antonio Paez y el comandante del transporte "Máximo Gómez" celebraron ayer una entrevista con el Secretario de Gobernación para tratar del deseo de las mujeres que se hallan en dicho barco para ser expulsadas, en el sentido de que se les permita sacar pasaje de primera en el buque por el cual se las envíe a sus respectivos países.

El señor Secretario dijo que si la Compañía accedía a ello lo hicieran así en alta mar, pero que de la Habana saldrían en tercera.

GRAVE DENUNCIA

Ayer el letrado de Gobernación recibió una grave denuncia con motivo de ciertos hechos vergonzosos ocurridos en el vivac de Santiago de Cuba y en los cuales resultó víctima una joven allí recluída. En dicha denuncia se formulan cargos contra el jefe del establecimiento, teniente Lázaro Hernández y el fiancista Manuel Wanton Ramírez.

Tenemos entendido que se ordenará una detenida investigación.

RENUNCIA

Ha sido aceptada la renuncia del empleado de la Consultoría de Gobernación señor Julio Millas Chapelli.

EL CONFLICTO DE HERSHEY

El representante de la Hermandad Ferroviaria de Camagüey dijo ayer en Gobernación a los reporters que los obreros del Ferrocarril de Hershey habían propuesto a la Empresa al Secretario del citado ramo como árbitro en el conflicto planteado.

MOLIENDO

Ha comenzado a moler el central "Adela", ubicado en la zona de Remedios.

INCENDIO

En Calabazar de Sagua fué destruída por un incendio la casa propiedad del señor Leonardo Remino en el barrio Viana.

QUEMADURAS GRAVES

En Unión de Reyes recibió graves quemaduras Prudencio Morejón (a) "Hueso", de la raza negra, el cual se supone que trató de suicidarse.

SE TEMEN HECHOS DE SANGRE

El Fiscal de la Audiencia de Santa Clara estuvo ayer en Gobernación para dar cuenta de su temor de que puedan registrarse hechos de sangre en Camajuaní con motivo de la lucha política.

Tenemos entendido que se han dado instrucciones al Alcalde de dicho término para que actúe en evitación de esos hechos.

EXPLOSION

Con motivo de la explosión de un pipote de alcohol en el establecimiento del asiático Enrique Taqui, en Colón, resultaron heridos y quemados Tomás Guerra, el menor José Valdés del Valle y el propio asiático.

DE ESTADO

EL LIBRO DE CUBA EN ALEMANIA

Con motivo de la donación que hizo al Gobierno alemán y a la "Deuche Beucherei de Peipzig" el Representante a la Cámara señor Germán López, de varios ejemplares de "El Libro de Cuba", editado por la Compañía de la que es Presidente el senador, señor Wifredo Fernández, cuya obra de propaganda nacional contiene importantes trabajos de los mejores literatos de Cuba y otros sobre historia, colonización, desarrollo político, administración, cultura económica, comercio, comunicaciones, etc., etc., varios periódicos al tratar de dicha donación dedican términos encomiásticos para el señor López y para "El Libro de Cuba".

Periódico "Leipziger Noueste Nachrichten".— Noviembre 16 de 1925.—"Visita desde Cuba en la "Deuche Bucherey".

Un diputado cubano, muy influyente, don Germán López, rindió hace poco una visita de cortesía al Gobierno Alemán.—El señor López es persona que se distingue por su carácter leal y su gran amistad hacia Alemania y como uno de los líders de la oposición en el Parlamento, ha prestado a los alemanes residentes en Cuba una ayuda digna de agradecimiento. El señor López está ahora viajando por Europa, y es su deseo, estrechar más los lazos culturales y comerciales entre Cuba y Alemania y los Estados de la Europa Central. El señor López visitó también la "Deutsche Bucherei" y entregó allí "El Libro de Cuba", una obra magnífica, muy voluminosa, que acaba de publicarse y que contiene sobre unas mil páginas de tamaño de folio grande, numerosos trabajos de los primeros literatos de Cuba, con unas cien vistas del país y fotografías de los prohombres de la historia y la política, especialmente de la situación actual, de la industria y del comercio. La obra, editada en la Habana, tiene aún más valor para nosotros, por casi no poseerse aquí libros sobre la moderna República de Cuba. Se puede ver esta obra en la "Deutsche Bucherei", en la sección de "Impresos Artísticos".

En iguales o parecidos términos se han expresado otros periódicos al tratar del señor Germán López y de "El Libro de Cuba", entre ellos, el "Borsenblatt fiirDtschn. Buchhandel". Noviembre 7 de 1925, y el "Neue Leipziger Zeitung". Noviembre 14 de 1925.

DE AGRICULTURA

SANIDAD VEGETAL

Los inspectores de Sanidad Vegetal, señores León Bouclé; José Fontanills; rancisco Cantero y Julián Blain, en la primera quincena del presente mes, han realizado el examen minucioso de 2.011 huacales de habas Lima Beans, que fueron exportadas con destino al puerto de Nueva York. La inspección de este producto vegetal, se tiene que realizar con toda minuciosidad, al objeto de evitar su embarque infectado por la plaza "Bean pod borer", perforador del frijol y a la que tanto se le teme en los Estados Unidos de Norte América.

El señor José González, inspector especial de Sanidad Vegetal, que presta servicios en el puerto de Santiago de Cuba, informa a la Jefatura del Departamento, el haber decomisado y destruido por medio del pueglo, una caja conteniendo doscientas cincuenta libras de frutas y viandas, que llegó en el vapor Metapán, procedente de Kingston, Jamaica. Este decomiso hubo de realizarse, a virtud de estar terminantemente prohibida la importación de plantas, frutas y otros productos vegetales procedentes de dicha Isla, de acuerdo con lo dispuesto en el Decreto Presidencial número 1260, de fecha 20 de septiembre de 1924.

La Jefatura de Sanidad Vegetal, ha designado al señor Cecilio de Aguiar, inspector oficial quinto, para que en unión de los inspectores señores Ramón Betancourt, Rogelio Garayta, José Soureau, Mario Hernández, Manuel Pulido, Fausto Chapotin y Carlos Manuel Betancourt, realicen el examen minucioso de los huacales de papas que se están exportando en Gilines, con destino a los Estados Unidos de Norte América, expidiendo a la vez los certificados que habrán de amparar el expresado producto hasta el lugar de su destino, requisito este indispensable para poder exportar papas a dicho país.

La Evolución Comercial de la Habana y la

MANZANA DE GOMEZ

NUESTRA Banca Habanal evoluciona rápidamente. Rascacielos se alzan por todos lados, grandes hoteles y paseos salen de la tierra de la noche a la mañana, cabarets estruendosos se inauguran todos los días, y el comercio, la corriente poderosa que ha sido siempre la más grande fuente de riqueza, sufre también una gran evolución.

Y como el fenómeno evolutivo se manifiesta preferentemente en todos aquellos sitios más concurridos, más populosos, más traficados, es en la

MANZANA DE GOMEZ

en donde se nota esa portentosa evolución comercial de que hablamos. Ya han desaparecido aquellos comercios viejos, antiestéticos y poco surtidos. Ahora, todo aquel que cruza por la famosa manzana—que es la ciudad entera—encuentra allí artículos de tan excelente calidad como los de la misma Broadway, precios que rigen mediante una armonía sin competencia, limpieza, brillantez, atención para con el público, etc.

Esa es la evolución que ha sufrido el comercio de la

MANZANA DE GOMEZ

Con los viejos almacenes de baraturas inservibles ha desaparecido también su aspecto provinciano, para dar lugar a la atmósfera rica y confortable.

Todo lo bueno, todo lo durable, todo lo de precios lógicos lo encuentra usted en la

MANZANA DE GOMEZ

que es ya el más justo orgullo de la Habana.

No deje de ver todo cuanto encierra allí por millones de pesos.

Sea Como Santo Tomás:

VEA Y CREA

C 890 1d 28

DEL MUNICIPIO

UN EDIFICIO DE DIEZ PISOS SERA LEVANTADO EN DRAGONES Y AGUILA DESTINADO A LA CUBAN TELEPHONE

Por el concejal señor Cidre se ha presentado una moción para que se prohiba el paso de vehículos por la calle Pi y Margall desde las nueve de la mañana a las 6 de la tarde

El señor José Hernández Guzmán, en su condición de presidente de la Compañía Anunciadora Eléctrica, S. A., presentó ayer en la Alcaldía un escrito solicitando certificación acreditativa de que esa empresa fué la concesionaria para un servicio especial de anuncios luminicos en parques y paseos públicos de la Habana, según oportuno acuerdo del Ayuntamiento.

Las farolas anunciadoras de esta Compañía, eran las que por disposición del Departamento de Obras Públicas fueron retiradas del Parque Central, Paseo de Martí y Avenida del Golfo.

EL TRANSITO DE VEHICULOS POR LA CALLE DE OBISPO

Por el edil señor Cidre, se ha presentado a la consideración de la Cámara Municipal una moción, en la que se pide la supresión del tránsito de vehículos por la calle de Pi y Margall en las horas de 9 a. m. a 6 p. m. con objeto de facilitar el paso de los peatones, teniendo en cuenta lo estrecho de esa vía y la gran afluencia de público que por ella circula durante las horas expresadas.

EDIFICIO DE DIEZ PISOS PARA LA CUBAN TELEPHONE CO.

Ayer fueron presentados en el Registro General del Municipio, los planos y memorias para la construcción de un edificio de diez plantas en la esquina que forman las calles de Labra (Aguila) y Dragones, con destino a la Cuban Telephone Co.

La Compañía hace la solicitud de licencia, manifestando que dedicará el nuevo edificio a sus oficinas centrales.

LOS VETERINARIOS EN LOS MATADEROS

La Secretaría de Gobernación ha trasladado a la Alcaldía, copia de una resolución de la Secretaría de Sanidad, relativa a la inspección de carnes en los mataderos de la República.

Con relación a ese servicio en la Habana, se propone en el informe que el Ayuntamiento adopte los acuerdos necesarios, a fin de que en cada matadero haya un inspector veterinario por cada ochenta reses que se sacrifiquen, aceptándose que en aquellos ramos donde exista un histólogo, el número de reses por cada veterinario sea de 60.

También se indica la conveniencia de que cada histólogo tenga un auxiliar.

SILLAS DE ALQUILER EN PASEOS PUBLICOS

La Secretaría de Obras Públicas ha enviado al Municipio el decreto presidencial por el cual se prohibe la colocación de sillas o plataformas con asientos en los parques o paseos de la ciudad, donde aquellas puedan perjudicar el cesped o los jardines.

Estima Obras Públicas que sólo debe de permitirse la colocación de sillas encima de espacios cementados.

Al propio tiempo el citado Departamento remite a la Alcaldía una relación de las personas que han sido autorizadas para colocar en determinados lugares en las fiestas de carnaval que se avecinan, y de las solicitudes denegadas por infringir el decreto ya referido.

EL ERARIO MUNICIPAL

Como resultado del arqueo efectuado antier en la Tesorería Municipal, se ha comprobado este saldo:

Ingresos: Ejercicio Corriente: 44 mil 744 pesos 16 centavos; Resultas, $1.466.47; para el Consejo Provincial, $3.197.19.

Existencia: Ejercicio Corriente: $336.545.93; Resultas, $11|875.74; y para el Consejo Provincial $41,697.41.

La recaudación obtenida el día 26 por Transporte Terrestre, ascendió a la suma de $704.50, habiéndose matriculado 32 vehículos.

NO HAY OFICINAS

Con motivo de la festividad patriótica del día de hoy, aniversario del nacimiento del Apóstol José Martí, no habrá oficinas en el Municipio.

MULTAS

La Jefatura de la Policía Nacional remitió ayer a la Alcaldía 566 notificaciones de multas, siendo la Sección del Tránsito la que batió el record del día, con 166 imposiciones de multas.

SIN LICENCIA

El ciudadano Rodolfo Rodríguez, ha denunciado a la Alcaldía que en la casa marcada con el número 6 de la calle 9, entre las de J y K, Vedado, funciona un garage sin licencia.

BECA DE ESTUDIO

La Secretaría de Gobernación ha transcripto al Municipio, la queja formulada por la señorita María Ferregur y Romay, contra el acuerdo del Ayuntamiento que la privó de las beca de estudio en el extranjero, que le había concedido ese propio organismo.

La Secretaría de Gobernación ruega a la Alcaldía le informe todo lo que sepa con respecto a este asunto.

CONFERENCIAS SOCIETARIAS

El Gobierno de la Provincia ha trasladado a la Alcaldía, la solicitud formulada por el señor Jacinto Lavayer, para pronunciar conferencias sobre fascismo, comunismo, socialismo y anarquismo.

ALTAS DE INDUSTRIALES

Relación de industriales que han causado alta por distintas industrias el día 25 de enero de 1926:

Margarita Pando, farmacia con patente de alcohol, 23 esquina a G, Vedado; Valeriano González, subarrendador, Monasterio 13 y 15; Hortensia P. Viuda de Alvarez, tienda de modista y sombreros, General Carrillo 66; Antonio Enseñat, café sin cantina, Máximo Gómez 10; José González, tienda de tejidos con talles, Cerro 851; Duyos Romañach y Compañía, fábrica de licores en frío, Patria y Zequeira; Manuel Lavín, comisionista con muestras, San Ignacio 25; Creole y Feldman, comisionista con muestras, Ricla 98; Victoriano Caso, cantina de bebidas, Avenida de la Independencia esquina a Avenida de Menocal; Andrés Arango, barbería, Ricla 76; José Coro Vega, subarrendador, Avenida de Italia 95; Manuel Rodríguez, subarrendador, Obrapía 22; Celestino Fernández, puesto de frutas, M. M. Delgado 89; Justo Fernández, almacén de muebles, General Carrillo 127; Manuel Sánchez, puesto de tabacos y cigarros, Estrada Palma 88.

Estas altas produjeron al Municipio $772.52.

DE SANIDAD

SE CONCEDE UN PLAZO DE VEINTE DIAS A LOS INFRACTORES DE LAS ORDENANZAS SANITARIAS MULTADOS

Se ha descompuesto, a causa según se cree, de los cambios atmosféricos, el aparato de radio instalado en el Hospital Mercedes.—El expediente al Dr. Pichardo.—Otras noticias

En la mañana de ayer visitó al Secretario de Sanidad el doctor Gabriel Custodio, Supervisor de los Negociados de Inspección Domiciliaria, Desinfección y Desratización, para darle cuenta de la disposición dictada por él de dejar sin efecto todas las multas impuestas en estos últimos días por infracciones comprobadas por los inspectores, habiendo concedido un plazo de veinte días a los infractores, para que puedan colocarse dentro de lo que disponen las Ordenanzas Sanitarias, al final de cuyo plazo de no haber cumplido con lo ordenado, serán multados irremisiblemente.

Así mismo informó el doctor Custodio a la superioridad, que el lunes próximo, por la mañana, los obreros a sus órdenes comenzarán las labores de saneamiento de los establecimientos públicos, casas de vecindad, etc., de acuerdo con el plan presentado por él al Secretario y aprobado por éste.

SE HA DESCOMPUESTO EL APARATO DE RADIUM DEL HOSPITAL MERCEDES

El doctor José Enrique Casuso, Director de la Sala de Radiumterapia del Hospital Nuestra Señora de las Mercedes, visitó ayer al Director de Beneficencia, doctor del Pino, para informarle que el aparato de Radium adquirido recientemente por el Gobierno cubano en los Estados Unidos e instalado en dicha sala, había sufrido una descomposición, al parecer motivada por los cambios atmosféricos últimamente habidos.

El doctor Casuso pidió al doctor del Pino que con carácter urgente se sitúen los fondos necesarios para que viniese a la Habana un técnico de la casa constructora, toda vez que, de acuerdo con el contrato celebrado con la misma, solamente habrá que pagarle los gastos de viaje y hospedaje, no así su trabajo por el arreglo del aparato.

Al abandonar las oficinas de la Secretaría de Sanidad, nos dijo el doctor Casuso que mientras se solucionaba este problema importante, y con el fin de no suspender el tratamiento a que están sometidos los pacientes, él proporcionará de su planta particular de radium, las "semillas" del mismo necesarias, esto es, unas cincuenta semanales, que cuestan a tres pesos cada una, sin costo alguno para el Estado.

Terminó diciéndonos que el doctor del Pino se había tomado gran interés en el asunto, prometiéndole que hablaría inmediatamente con el Secretario sobre el asunto, para que éste resolviese.

EL EXPEDIENTE AL DOCTOR PICHARDO

El señor César Fáez, Jefe del Negociado de Archivo y Correspondencia, y juez instructor del expediente que se le sigue al doctor Baldomero Pichardo, Jefe de Inspectores de Inspección Sanitaria de Casas y Establecimiento, por haber demorado las libretas de asistencia de sus empleados, recibió ayer de manos del abogado, doctor Roberto Tiant, un escrito en el que se hace sus descargos el doctor Pichardo.

Según nos hemos enterado, el doctor Pichardo se ha acogido a la Ley de Jubilaciones, habiendo sido reconocido en la tarde de antier, por los médicos forenses del Juzgado de Primera Instancia del Norte.

EQUIVOCACION SUBSANADA

Ayer se recibió en la Dirección de Sanidad un telegrama firmado por el doctor Somodevilla, Jefe local de San Luis, dando cuenta de que un capataz del barrio de Dos Caminos, le había informado por teléfono la existencia de un caso de viruelas en dicho lugar.

Más tarde el propio doctor Somodevilla, comunicó a la Dirección de Sanidad que reconocido el paciente, padece de varicelas o "chinas".

VARICELAS O CHINAS

El doctor Vicente Goulet, Jefe local de Songo, así como el doctor Fucal de Songo, así como el doctor Farmero, Jefe local de Placetas, informaron ayer al Director de Sanidad, que los casos sospechosos de viruela existentes en sus términos, eran de varicelas o chinas, y que no obstante, continuaban vacunando a la población.

CIRCULAR

El doctor Guerra, Jefe del Negociado de Vacunación, pasó ayer una circular a los jefes locales de la República y directores de las casas de salud, hospitales, etc., solicitando de los mismos le remitan la relación de personas vacunadas por ellos, para saber el total, de acuerdo con el número de dosis suministradas.

LOS EMPLEADOS NOMBRADOS DESDE EL 21 DE MAYO

El Secretario de Sanidad remitió ayer una circular telegráfica a todos los jefes locales de la Isla, solicitando de los mismos la relación exacta de capataces, obreros y jorneleros nombrados por los mismos desde el día 21 de mayo próximo pasado, a la fecha.

Ayer mismo comenzaron a con-

(Continúa en la página 24)

VEANSE MAS NOTICIAS DE OFICINAS EN LA PAGINA 24

M.E.C.D. 2016

ANUNCIOS CLASIFICADOS

ULTIMA HORA

ALQUILERES

CASAS Y PISOS

Habana

PEÑALVER 116 ENTRE SUBIRANA Y ARBOL SECO

Cómodos bajos con sala, dos grandes cuartos, baño completo y cocina. La llave en la misma. Precio $45.
3174 28 En.

SUBIRANA 54, ALTOS

Sala, comedor, tres cuartos, baño completo intercalado, calentador, cuarto de criados, servicio y cocina. Precio $70.00. 3607-31 en.

SE ALQUILA DAMAS 25, ALTOS, con sala, comedor, dos cuartos, baño completo intercalado, cocina de gas. Llave en los bajos. Informan C 246 entre 25 y 27. Tel. F-1294.
U H 4258 28 en.

MAGNIFICO LOCAL

Se alquila de 700 metros a dos cuadras de Belascoaín y dos de Carlos Tercero en Marqués González 60 1-2 propio para industria, depósito o espléndido garage, por ser una gran nave sin columnas, muy clara y ventilada de lo mejor en su clase. Puede verse días hábiles a todas horas. Informan Marina 6 altos. Tel. U-2228.
U H 4193-28 en.

INDUSTRIA 53, entre Colón y Trocadero, buenas casas nuevas, próximas a Malecón y Prado, tranvías en cada esquina, de sala, saleta, cuatro cuartos con lavabos, comedor al fondo, baño completo, cocina de gas y calentador, cuarto criados con lavabo y servicio, $115. Informan en la misma de 7 a 12 y de 1 a 5.
4780.—31 En.

ACABADA de pintar Malecón 356, primer piso izquierda, recibidor, sala, cuatro cuartos, bonita terraza, baño intercalado, comedor y cocina. La llave en el piso de la derecha. Informan: Teléfono A-1753.
4788.—1 Feb.

SE alquila un piso de la moderna casa Lucena 21, entre San Rafael y San José, a una cuadra de Belascoaín, compuesto de sala, recibidor, 4 habitaciones, baño intercalado, cocina de gas, cuarto y servicio de criados. Llaves e informes en la ferretería de Belascoaín, esquina a San Rafael. Teléfono M-9416. 4798.—2 Feb.

SE alquilan casitas independientes con luz eléctrica, agua abundante a precios módicos. Zequeira 13 una cuadra de Monte, cuatro del Mercado.
4817-31 en.

SE alquilan dos casas de tres habitaciones, sala y comedor, magnífico baño con agua caliente y fría en abundancia, cocina de gas y cuarto de criado. Precios económicos. Teléfono M-7024. 4818-30 en.

SE alquilan los preciosos altos, Corrales 97, esquina a Aguila, una cuadra de Monte, con sala, saleta, dos habitaciones, en $60. Llave bodega. Informan Sr. García. Neptuno 61 altos. 4821-29 en.

SE alquila un primer piso Consulado No. 11, cerca de Prado, tres cuartos, un baño completo y otro para criado Cocina, bastante agua. El portero cuida la escalera. Precio reducido a $100. Informa F-1936. Llave en la portería. 4823-1 fb.

Se alquila el lindo pisito de Compostela número 60, punto céntrico, una cuadra de Obispo, con living-room, 3 cuartos grandes, baño de lujo, comedor sevillano a la brisa, cocina de gas, cuartito de criada y servicios. Su precio $110, llaves y demás informes: Obrapía No. 61, altos.
4863—30 En.

ESQUINA. Vea este gran local, bien preparado para establecimiento, 400 metros y 60 más de sótano. Puede verse a todas horas. Infanta y San Lázaro. Para más informes Vidal y Blanco. Galiano 95. Tel. A-5007.
4867-11 fb.

APODACA 2 A esquina a Economía se alquila un principal con 4 habitaciones, sala y saleta. La llave en la bodega. Informes en Cristo 33.
4865-29 en.

ECONOMIA 32, se alquila alto y bajo con 4 habitaciones, sala y saleta. La llave en la bodega. Informan en Cristo 33. 4864-29 en.

SE alquila a una cuadra de Belascoaín, los altos de Peñalver 89, compuestos de sala, saleta, dos cuartos cuarto de baño y cocina. La llave en la botica e informan en Rayo 110
4857-31 en.

SE alquila Zanja 114, altos. Sala, tres cuartos, comedor al fondo, baño intercalado, cocina, servicios, cuarto criados $65. Llaves Botica. Informan: Mercaderes 27. Aguiera.
4854-4 fb.

SE alquila, recién pintada Luaces 9, bajos, sala, cuatro cuartos, comedor baño intercalado, cocina, servicios criados, patio, traspatios $80. Llaves bodega. Informan: Mercaderes 27. Aguilera. 4853-4 fb.

SE alquilan los altos Economía 54. Sala, saleta, comedor, tres cuartos, cocina, baño y un cuarto en la azotea $60. Llaves bodega. Informes: Mercaderes 27. Aguilera.
4855-4 fb.

SUAREZ 12, próximo a Monte. Se alquila un piso alto. Sala, recibidor, 3 habitaciones, baño intercalado, comedor al fondo, cocina, cuarto y servicio de criados. Informan en los bajos. La Casa Cabarcos.
4881-30 en.

SE alquilan, dos cuadras de Prado, Refugio 32, altos. Sala, comedor, tres cuartos, otro de servicio. Informes: Trocadero 55. Tel. A-3538.
4816-1 fb.

SE alquilan los bajos de la casa calle de Habana 18, compuestos de: sala, recibidor, 4 cuartos, cocina, baño y cuarto y servicio de criados. La llave en Habana 16 altos. Informa José Colmenares. M-7921.
4829-1 fb.

SE alquilan los altos acabados de fabricar en Consulado 88 esquina a Colón, con sala, recibidor, 4 cuartos, baño intercalado, cocina, pantry, despensa, cuarto y servicio de criados. La llave en el primer piso. Informa: José Colmenares. Teléfono M-7921. 4830-1 fb.

SE alquilan los dos pisos altos de la casa calle de Bernaza 52 entre Muralla y Teniente Rey, con sala, saleta, 5 habitaciones, baño intercalado, comedor al fondo y cuarto y servicio de criados. La llave en la bodega del frente. Informa José Colmenares, M-7921. 4831-1 fb.

ALQUILERES DE CASAS

SE alquilan los altos acabados de reedificar de la casa calle O'Reilly No. 59 entre Aguacate y Villegas, con sala, recibidor, tres habitaciones baño completo, cocina, y en la azotea tres habitaciones más, recibidor, baño y cocina. Para informes: José Colmenares. M-7921.
4832-1 fb.

MAGNIFICA esquina para establecimiento. Se alquilan los bajos del moderno edificio de Trocadero esquina a San Nicolás, con una superficie de 200 metros, adaptable para dos establecimientos. Informes en el último piso de 9 a 11 a. m. y de 2 a 5 p. m. Julio Fernández.
4756-4 fb.

SE alquilan los altos de Concordia 36 compuestos de sala, recibidor, 4 habitaciones, servicios completos. La llave en la misma. Informan I-2612
4890-30 en.

EN Ricla 37 A, altos del Almacén de Paños El Navío, se alquila el entresuelo. Es propio para abogado, médico o cualquier otra clase de oficina. Precio $50. Las llaves e informes en García Tuñón. Aguiar y Muralla. Tel. A-2856. 4884-1 fb.

SE alquila un piso alto esquina (Edificio Suero Oficios 16), compuesto de sala, comedor, 6 cuartos grandes, cocina, baño completo, cuarto para criados con su servicio. Teléfono: A-4258. 4885-2 fb.

CASA MODERNA

Neptuno 101 1-2 esquina a Campanario, se alquila un segundo piso compuesto de sala, recibidor, 4 habitaciones, abundante agua con servicios sanitarios modernos. Precio $120.00 Informa el portero. 4851-1 fb.

SE alquila el primer piso alto de la moderna casa Tenerife 8 a una cuadra de Monte, con sala, saleta, tres habitaciones, comedor al fondo, baño intercalado, cuarto de criado y cocina de gas. Informes en la misma. Tel. M-4734. 4894-30 en.

Vedado

CASA POR APARTAMENTOS

21 No. 352 esquina a Paseo, Vedado. Apartamentos de dos espléndidas habitaciones, cuarto de baño y cocina. Precio: $35.
U H 2324—13 fb.

EN 39 pesos se alquila un departamento compuesto de sala, comedor, dos cuartos, cuarto de baño, con bañadera, lavabo y bidel y cocina de gas, en el moderno edificio por apartamentos, calle 19, número 243-A, entre E y F, Vedado. Pregunten por Fermín el portero. También hay otro departamento en $29 compuesto de comedor, dos grandes cuartos, cocina y baño. 4802.—2 Feb.

C. No 264 entre 27 y 29, Vedado. Casa con sala, comedor, tres habitaciones, baño, cocina, cuarto y servicio de criado. Llave e informes: C. 268. 4843-30 en.

SE alquila el garage de una casa particular en Calzada casi esquina a Paseo. Informes F-4512.
4813-1 fb.

EN $90 se alquilan los altos del chalet calle 25 entre Paseo y Dos, Vedado, con 6 habitaciones de familia, baño intercalado, cuarto de criado y baño. Sala, saleta, comedor, cocina de gas. Las llaves en la misma.
4891-1 fb.

SE alquilan los altos recién pintados de la casa de moderna construcción situada en la calle 27 entre B y C., Vedado. Se componen de sala, comedor, 4 habitaciones y cuarto de criados, doble servicio sanitario y baño moderno. Las llaves en la bodega de 27 y B. Informes: García Tuñón Aguiar y Muralla. Tel. A-2856.
4883-1 fb.

Jesús del Monte, Víbora y Luyanó

JESUS DEL MONTE

Se alquilan muy cómodos altos en Santos Suárez 3 1-2 casi esquina a la Calzada, con sala, comedor, 4 cuartos baño, cuarto de criados, servicio y cocina. La llave en el No. 1. Precio $60.00.
3174 28 En.

CALZADA de Jesús del Monte, 463, hermosa casa, (a una cuadra del Reparto Chaple), esquina Altarriba, frescos altos para numerosa familia, recibidor, sala, 7 habitaciones y 2 baños completos intercalados, comedor al fondo, pantry, cocina, cuarto y servicio criados. Garage con cuarto chauffeur y servicio $150.00. En la misma informan de 10 a 6.
4781.—31 En.

BONITA casa se alquila la fresca y ventilada casa sita en la calle de O'Farrill, número 20, Víbora, compuesta de tres grandes habitaciones sala, comedor, cocina, cuarto de baño etc. etc. Para informes: Teléfono F-4233. 4787.—6 Feb.

CALZADA de Luyanó, 63, altos, tiene gran sala, cinco habitaciones, dos de ellas independientes, recibidor, comedor, baño, instalación eléctrica. Es apropiado para dos familias. Pasan dos líneas de carros por la puerta. El encargado en el bajo al lado $70.00. 4811.—30 En.

VIBORA. Se alquila la casa de dos plantas, Gertrudis esquina a Avellaneda. Informan Tel. F-4394.
4734-4 fb.

SANTOS Suárez. Alquilo precioso chalet moderno, San Julio esquina Santa Emilia, entre dos líneas, portal, sala, comedor, tres lindas habitaciones y dos altas, baño intercalado, cocina, garage, servicios de criados terraza y jardín. Informes Teléfono A-8913. La llave en la bodega.
4752-2 fb.

PROXIMOS A DESOCUPARSE SE alquilan los altos de la casa San Leonardo 78, casi esquina a Avenida de Serrano. Tienen: sala, comedor, cocina, tres habitaciones con baño intercalado, moderno y cuarto y servicio de criados. Pueden verse a todas horas. La llave en la misma. Informa: Luis M. Santeiro. Teléfono I-5285. U H 4807-2 fb.

SE alquila barata la casa de Santa Catalina 4, Víbora, a media cuadra de la calzada, compuesta de jardín, portal, sala, saleta, 4 cuartos, comedor buen baño, cuarto y servicios de criados y dos patios. La llave en la bodega de la calzada y para informes Ramón Pis. Compostela 109 Tel. A-3372. 4852-30 en.

ALQUILO en $30 chalecito de mampostería, jardín, portal, sala, comedor, 2 cuartos, baño grande y cocina sótano en $10 con cuatro magníficos departamentos con su entrada independiente y servicios. Reparto Porvenir, frente a la Quinta Canaria. Informa el Sr. Martí. Egido No. 2 B, Optica. También se vende barato 4845-29 en.

ALQUILERES DE CASAS

Alquilo esquina para establecimiento con casita para familia. Luis Estevez y Pasaje Oeste, Santos Suárez. Precio $55. Dueño Belascoain 124, altos, frente a Lealtad. García
4782-30 en.

Cerro

SE alquila casa Tulipán 12, sala, antesala, cinco habitaciones, salón de comer, cuarto baño completo, lugar para sirvientas y baño, lugar para automóvil. Precio módico.
4774.—31 Feb.

MARIANAO, CEIBA, COLUMBIA Y POGOLOTTI

SE alquilan en el Reparto La Sierra, dos casas; una en Seis, entre Cinco y Siete, con jardín, portal, sala, comedor, cocina, cuarto, garage patio y servicio de criados en los bajos y cuatro cuartos dormitorios, servicio y terrazas al frente. Siete entre Ocho y Diez con frente y al fondo en los altos. Otra en rústico en verde e igual reparto que la anterior mas un leaving room en los bajos y un cuarto sobre el garage. Informa José F. Barraqué en Siete esquina a Cuatro. La Sierra. Teléfono FO-1423.
4866-29 en.

HABITACIONES

Habana

En San Rafael 66, bajos, se alquila una amplia habitación para uno o dos hombres, que tengan buenas referencias. Informan en el mismo lugar. Teléfono M-1920.
Ind. 25 d

EDIFICIO CORBON

El más céntrico, Industria 72 1|2, a dos cuadras de Prado. Espléndidos apartamentos con gran cuarto de baño, agua abundante, caliente y fría, servicio de criados, ascensor día y noche y sereno en el interior.
UH 3087 18 f.

HOTEL MANHATTAN

Propietario: A. Villanueva.

Este es el hotel mejor, por las siguientes razones: Por su situación, que da frente al hermoso parque del Gran Maceo; porque todas las líneas de tranvías pasan por su frente; porque todas sus habitaciones (98) tienen baño privado y servicio de teléfono; porque no se conoce otro similar en ventilación y frescura; y porque, además, nadie da un servicio como el nuestro por tan bajo precio. Venga hoy a separar su departamento. Belascoaín y San Lázaro, Hotel Manhattan. Teléfono M-7924. C20 Ind. 1 en.

AGUIAR 92, entre Obispo y Obrapía, habitaciones a 15, 18, 20 y 25 pesos con muebles o sin, luz toda la noche, agua abundante, hay teléfono y criado, la casa más tranquila y de orden. Informan: Tel. A-3387 y en la misma. 2783.—5 Feb.

EN casa particular, se alquila una habitación amueblada con gusto y con balcón a la calle a persona de moralidad, hay teléfono. Industria, 111, segundo piso, entre San Miguel y Neptuno, no hay cartel.
4755.—30 En.

SE alquila una habitación en quince pesos y otra en veinte. Rayo 58, altos, entre Reina y Estrella.
4799.—30 En.

EMPEDRADO 31, primer piso alto, letra B, se alquila una habitación a hombres solos con buenos servicios agua abundante, entrada independiente, es casa decente y tranquila.
4783-31 en.

EN el punto más céntrico de la Habana. O'Reilly 84, altos del Café El Paraíso, entrada por Villegas, se alquilan frescas y claras habitaciones con o sin muebles. Tel. M-3013. También se sirven comidas.
4784-1 fb.

SE ALQUILA UNA HERMOSA ACCESORIA como para un matrimonio, con dos departamentos y cocina y servicio independiente con dos lucetas a la calle. Informan Luaces y Lugareño. Tel. U-1282 frente al parque Ensanche de la Habana.
4786-30 en.

APARTAMENTOS BASARRATE

PARA PEQUEÑAS FAMILIAS

Recibidor, alcoba y lujoso baño privado, Servicios de alumbrado y teléfono. Comidas a su vivienda. Confortables y ventilados. Visítelos y seleccione el suyo. San Rafael 246, entre Basarrate y Mazón, una cuadra de Infanta. 4801-1 fb.

EN casa de familia se alquila hermosa habitación con su servicio y completamente independiente. Informan al Tel. U-3588. 4856-4 fb.

SE alquila una espléndida y fresca habitación en $12 con luz y llavín. Casa de moralidad. Habana 226, altos. 4871-30 en.

PRADO 93, altos, café Alemán. Gran casa huéspedes, en la mejor situación de ciudad, disponible, espléndido apartamento para el día primero, habitación grande, amueblado, $50.
4875-30 en.

HABITACIONES amuebladas a $17.00 propias para hombres solos o matrimonios. Son modernas con Teléfono. Monte 379, altos, una cuadra del Mercado, cerca Cuatro Caminos.
4874-30 en.

SE alquila una habitación fresca y ventilada. Tiene su cocinita, Marqués González 54 A, entre Estrella y Maloja. 4837-30 en.

VAPOR 24. Alquila espléndida habitación con cocina y patio. Alquiler $13 con luz. Dos meses en fondo. Informes en la misma.
4895-30 en.

Varios

SE alquila en la calzada de 10 de Octubre esquina a Patrocinio, frente al paradero de los tranvías, un apartamento compuesto de sala y comedor, loggia, dos habitaciones con baño intercalado completo, cocina y cuarto y servicio de criados. La llave en los bajos. Café El Encanto. Informa: José Colmenares. M-7921 4833-1 fb.

SE NECESITAN

Varios

POR no poder atenderla se solicita un socio para bodega y otro para café y fonda, que aporten 600 pesos. Dan razón: Rodríguez, 61, bodega. Jesús del Monte. 4797.—2 Feb.

SOCIO CAPITALISTA

Que disponga de 700 a 1.000 pesos, necesito uno que sea persona seria y educada para negocio de gran rendimiento y mucho porvenir, asunto serio, informan en la Quinta La Balear, habitación 112, señor Guevara. Luyanó, Habana. 4792-30 en

SE OFRECEN

Criadas de mano y manejadoras

DESEA colocarse una joven española para criada de mano o para todos los quehaceres de una corta familia, tiene referencias. Informa en Salud, número 31. 4773.—30 En.

SE desea colocar una peninsular para criada de mano o de manejadora, tiene buenas recomendaciones. Informe en Maloja, 131, altos, habitación número 20. 4804.—29 En.

SE desea colocar una joven española de manejadora, es muy buena con los niños y tiene quien la recomiende, no le importa ir al campo siendo buena familia, es muy formal. Informan al teléfono U-1824.
4796.—29 En.

DESEA COLOCARSE UNA MUCHACHA peninsular de criada de mano o manejadora en casa de moralidad. Tiene buenas referencias. Informan Reina 119. 4842-29 en.

DESEA colocarse una joven peninsular de manejadora o criada de mano Tiene quien la garantice. Gervasio No. 108. Tel. M-2290.
4848-29 en.

SE ofrece buena criada de mano o para manejadora o para habitaciones lleva tiempo en el país. Tiene recomendación. También se ofrece una buena cocinera. Habana 126. Teléfono A-4792. 4850-29 en.

DESEA colocarse una joven española para criada de mano. Sabe trabajar y tiene buenas referencias. Informan Primera de la Machina. Muralla B. 4870-30 en.

SE quiere colocar una muchacha recién llegada de criada de mano. Sol No. 94 y 98 informan, habitación 22 Pura Pérez. 4869-31 en.

DESEA colocarse una joven española criada de mano o manejadora, lleva tiempo en el país con familia americana o de moralidad. Calle 10 esquina a 15. Tel. F-4348. Tiene recomendaciones. 4862-30 en.

DESEA colocarse una joven de criada de mano o manejadora. Tiene buena referencia, sabe algo de cocina, es cariñosa con los niños. Virtudes 31. Teléfono A-8201.
4882-29 en.

UNA joven desea colocarse de criada de mano o de cuartos. Tiene referencias. En la misma desea colocarse una señora para los quehaceres de un matrimonio. Informan al Teléfono U-4669. 4889-29 en.

DESEA colocarse una señora joven, peninsular, de manejadora o de cuartos, sabe un poco de costura y le gusta la cocina o para cuidado de señora, es cariñosa. Tiene referencias con los niños. Para más informes llamen al Teléfono M-1280.
4886-29 en.

Criadas para limpiar habitaciones y coser

SE desea colocar una joven española para limpiar o manejadora o comedor, tiene referencias. Teléfono A-3601. 4800.—30 En.

DESEA colocarse una joven española para cuartos y coser o criada en casa de corta familia. Sabe bien su obligación. Es formal y tiene referencias. Informes Habana 47, bajos letra A. U H 4760-30 en.

SE ofrece muchacha fina, española, para cuartos y coser. Lleva tiempo e nel país y sabe trabajar, ha servido en buenas casas y tiene referencias. Gana $30. Informan en Teniente Rey 77. Teléfono M-3064.
4877-30 en.

DESEA colocarse una joven española de criada de cuartos. Sabe cumplir bien su obligación, entiende algo de costura, tiene buenas referencias, prefiere el Vedado, lleva tiempo en el país. Calle 26 entre 13 y 15. Solar, habitación No. 3.
4822-30 en.

Criados de mano

SE desea colocar un joven español de criado de mano, sabe cumplir con su obligación, tiene buenas referencias. Su dirección: Aguila 156. Teléfono M-2306. 4791.—30 En

CRIADO de mano, fino, se ofrece un joven español, con mucha práctica en todo servicio, sabe servir con perfección y planchar ropa de caballero con referencias de casas distinguidas donde ha servido. Informan: Tel. U-3020. 4789-29 en.

DESEA colocarse un criado joven, español, desempeña bien el trabajo de jardinero. Sabe cumplir bien. Tiene buenas referencias de donde trabajó Llame A-5594. 4840-29 en.

DESEA colocarse un criado joven, español, entiende muy bien de jardinero y tiene muy buenas referencias Informes A-7620. Desea familia de moralidad. 4841-29 en.

DESEA colocarse un buen criado de mano, muy práctico en todo buen servicio y con recomendación de casas conocidas que trabajó. Va a cualquier punto. Habana 126. Teléfono A-4792. 4849-29 en.

Cocineras

DESEA COLOCARSE UNA ESPAÑOLA en casa de moralidad para cocinera y limpiar si es poca familia, es muy formal. Tiene buenas referencias y quien la garantice. Informes Infanta No. 5 esquina a 25.
4416-28 en.

SE desea colocar una señora peninsular de mediana edad de cocinera, no duerme en la colocación. San Rafael 86, altos. 4752.—29 En.

SE desea colocar una joven española para cocinera o para el servicio de un matrimonio solo. Informan: Estrella 145. 4806.—29 En.

SE desea colocar una señora peninsular para cocinar y ayudar la limpieza en casa de poca familia y moralidad. Aguila 116-A, habitación 110. 2812.—29 En.

DESEA colocarse cocinera repostera de color para corta familia, ir en el campo, se desea, habla inglés y español. Calzada y J, Vedado. Edificio Miami. Preguntar por Caridad, número 2, piso, habitación número 2. Teléfono F-1244. 4790.—3 Feb.

COCINERA peninsular sabe cumplir con su obligación, no le importa ayudar a la limpieza de la casa, es limpia, dormir fuera, desea colocarse. Tel. U-1228. 4793-29 en.

DESEA colocarse una joven española de cocinera. Lleva tiempo en el país Tiene referencias. Informan Delicias 37 entre Altarriba y Luz. Jesús del Monte. Tel. I-2772.
4839-30 en.

SE OFRECEN

DESEA colocarse una señora española para cocinera o criada de mano. Calle B No. 14 entre Línea y Once.
4828-29 en.

DESEA colocarse una buena cocinera repostera, cocina muy bien a la criolla y española. Es joven y lleva mucho tiempo en el país. Informan: Tel. A-6216. 4844-30 en.

PARA cocinar y limpiar en casa de corta familia o matrimonio sin hijos desea colocarse una joven española Tiene muy buenas referencias. Informan en el Tel. I-4247.
4808-30 en.

DESEAN colocarse madre e hija con buenas referencias de la última casa donde trabajaron. La madre es cocinera y repostera y la hija para manejadora o criada de mano. Saben cumplir con su obligación. Desean casa de buena familia. Tel. A-1849.
4860-30 en.

SEÑORA española, de mediana edad, desea colocarse en casa de corta familia. Entiende de cocina. Informan Villegas 60. Tel. M-4458.
4879-29 en.

Cocineros

COCINERO Japonés, desea colocarse casa particular u hotel. Cocina americana, criolla, repostero. Buena referencias. Zanja 10 alto. Teléfono A-4227. 4819-30 en.

COCINERO español, se coloca. Teléfono FO-7114. Manuel Rey.
4899-29 en.

Crianderas

ESPAÑOLA de 22 años de edad, desea colocarse de criandera, tiene abundante leche, 2 meses de haber dado a luz, también se coloca a media leche. Para informar y ver su niña: Tamarindo 30. Teléfono I-4358. Jesús del Monte, pregunten por Josefa. 4751.—30 En.

CRIANDERA joven que hace un mes llegó de España y quince días de dar a luz, buena y abundante leche. Informan en San Lázaro 77, altos, Víbora. Tel. I-7044. 4888-30 en

Chauffeurs

CHAUFFEUR peninsular desea colocarse en casa particular o de comercio. Tiene buenas referencias de las casas donde tiene trabajado y es hombre serio y cumplidor en su trabajo. Informan: Virtudes 30. Teléfono A-0236. 4825-30 en.

CHAUFFEUR mecánico, peninsular desea colocarse en casa particular. Tiene buenas referencias de las casas donde tiene trabajado y es persona seria. Informan B y Quinta. Bodega. Tel. F-2518 4824-30 en.

CHAUFFEUR blanco con 6 años de práctica, maneja toda clase de máquina y con buenas referencias se ofrece para casa particular, es casado y la señora se coloca también de criada o de cocinera. Se prefiere que sea en Marianao o en sus repartos. Duermen en la colocación o fuera. Informan Tel. A-5931.
4815-29 en.

DESEA colocarse un joven español de chauffeur en casa particular con buenas referencias. Informan Teléfono M-2002. 4814-30 en.

CHAUFFEUR español, con mucha práctica y buenas referencias, maneja toda clase de máquinas desea colocarse en casa particular. Sabe cumplir con su obligación. Informan Tel. A-6505. 4872-30 en.

CHAUFFEUR con ocho años de práctica y conocimientos de mecánica, desea trabajar en casa de comercio o particular. Tiene buenas referencias. Tel. U-2617. 4813-8 fb.

Varios

AL COMERCIO. Sra. joven con mucha práctica en el comercio, desea ponerse a frente de tienda chiquita o departamento en casa grande. Referencias. M. Mercader. Lista de Correos. 4778.—30 En.

DESEA colocarse una costurera española en casa particular, sabe coser a mano, a máquina y sabe cortar. No tiene inconveniente en limpiar una o dos habitaciones. Tiene buenas referencias y duerme en la colocación. Informan en el Teléfono F-5975 de 9 a 12 a. m. y de 2 a 6 p. m. 4776-29 en.

INGENIERO. Experto en motores de combustión interna y transformarlos estos para gas pobre, con combustible, (bagazo de caña, leña, desperdicios de madera, etc.) Ofrece sus servicios. Informes: Tel. I-7170.
4766-3 fb.

MATRIMONIO de mediana edad, sin hijos, prácticos en casa de inquilinos, buenas referencias, desean encontrar una casa para encargados. Tel. I-3663. 4809-30 en.

UN señor de mediana edad, 20 años en el giro de hoteles con muchos conocimientos, se propone vender toda clase de artículos que pertenezcan al ramo, en la Habana, por tener otro negocio. Parrondo. Tel. I-3663.
4809-10-30 en.

SE ofrece criado de comedor, acostumbrado al servicio de buenas casas español, de mediana edad y con buenas referencias de casas donde ha trabajado, desea colocarse. Informan Tel. A-3091. 4878-30 en.

COMPRA Y VENTA DE FINCAS, SOLARES YERMOS Y ESTABLECIMIENTOS

Compras

Compre y estrene esta casa

Calle 17, número 84, esquina "Tejar", Víbora, tres cuartos, dos patios frente, varios tranvías. Precio $3750 reconociendo $2,500. Llave en frente.
4771.—3 Feb.

Fincas Urbanas

AVISO IMPORTANTE A QUIEN INTERESE

Si usted desea vender alguna de sus propiedades o si desea comprar alguna casa o si usted desea tomar dinero en hipoteca puede usted verme o llamarme que tengo lo que usted desea, nuestro lema es honradez y seriedad. Vidriera del café El Nacional. San Rafael y Belascoain. Teléfono A-0062.
4599.—25 Feb.

EN LEALTAD ENTRE LAGUNAS Y ANIMAS, 6x22, EN $23,000

Vendo en la calle de Lealtad, entre Animas y Lagunas, una casa que mide de 6x22 metros en $23,000, no quiero trato con paluncheros. Vidriera del café el Nacional. San Rafael y Belascoain. Teléfono A-0062, A-2319. Sardiñas y López.

GRAN CASA EN SAN JOSE, CERCA DE GALIANO, 9x21

Vendo en la calle de San José cerca de Galiano, es antigua y mide 9x21 en $16,000, es un gran negocio a 80 pesos metro de terreno y fabricación vidriera del café El Nacional. San Rafael y Belascoain. Teléfono A-0062, A-2319. Sardiñas y López.

CASA EN LA CALLE DE SAN MIGUEL Y BELASCOAIN, 9x30

Vendo en la calle de San Miguel casa antigua que mide 8x30 a $80 metro de terreno y fabricación, está a 10 metros de Belascoain, medida propia para lo que se quiera. Vidriera del Café El Nacional. San Rafael y Belascoain. Teléfono A-0062, A-2319. López y Sardiñas. 4598.—1 Feb.

EVELIO MARTINEZ

Compra y venta de casas. Dinero en hipotecas. Habana 76, frente al parque de San Juan de Dios. Teléfono: M-3811. 4861-30 en.

URBANAS

GUILLERMO DEL MONTE
HABANA NUMERO 82
FRENTE AL PARQUE DE SAN JUAN DE DIOS

VEDADO, en C, próximo a 23, bonito chalet, 2 plantas, fabricación moderna, 4 habitaciones, baño moderno, cuarto y servicio de criados. Garage $25,500.

VEDADO, en 17, próximo a L, gran casa moderna, dos plantas, 683 metros, 7 habitaciones, servicio de criados, garage, etc. Precio $46,000.

VEDADO, en 6, próximo a 23, casa una planta, sala, comedor, 4 cuartos, baño intercalado, servicio criados $15,000.

VEDADO, en D, próximo a 23, casa antigua 9x50, para fabricar, renta $70. Precio: $16,000.

4777.—29 En.

GRAN OPORTUNIDAD REPARTO ALMENDARES

Vendo dos casas que rentan $25 cada una, madera, nueva completamente y techos de tejas francesas. Su terreno mide 13x28, en la acera de la brisa y alto. Su precio $3.400. Puede hacerse el negocio con $1.400 al contado y los dos mil restantes a pagarlos en 4 años. Sr. Armando Alfonso. Horas de 9 a 12 y de 2 a 6 solamente. Oficina de Nicanor del Campo. Calle 9 y 14. Crucero del Reparto Almendares. Tel. FO-1367.
4826-31 en.

ALTURAS DE ALMENDARES CHALET MODERNO

En este precioso Reparto vendo un Chalet de dos plantas, construcción de Primera por los Arquitectos señores Campo y Colete, lo cual es una garantía, su terreno ocupa una esquina de brisa y está rodeado de Jardines. Se puede habitar en el acto pues está terminado completamente. Precio de ocasión solo por esta semana que termina el día 31, porque después de esa fecha tengo compromiso de alquilarlo por contrato de un año a razón de $150 por mes y sería muy desagradable que no la estrenara el comprador. Si le interesa este anuncio no pierda tiempo y venga a verla de 9 a 12 o de 2 a 6 solamente. Precio $20.000. $8.000 al contado. Resto largo plazo. Sr. Lima. Calle 9 y 14. Oficina del Crucero Reparto Almendares. Tel. FO-1367. 4827-31 en.

VENDO casita pegada a Infanta y cerca de Carlos III en $4.700. Otra en $5.200 con sala, comedor y tres cuartos, techos monolíticos. Para verlos llame M-2875 o Rastro 11, altos. Dueño. 4876-30 en.

VENDO a media cuadra Reina, modernísima casa, sala, comedor, dos cuartos, baño completo, cocina gas, calentador, nueva brisa, clara, sombra, fresca, alegre, decorada, lindísima. Igual altos, magnífica renta, preparada para otra planta. Dejo hipoteca a bajo interés. También cambio por casa o terreno devolviéndo o admitiendo según valor. Dueño Cienfuegos 3, bajos, de 8 a 12 y de 1 a 7. 4892-30 en.

CASAS EN VENTA

Damas. $10.500. Rayo, planta baja, con 205 metros $12.500. Industria, $23.000. San Miguel $30.000. San Nicolás planta baja $19.000. Virtudes $14.000. Apodaca $10.000. Escobar $6 000. Crespo $17.500. Evelio Martínez. Habana 76, de 9 a 12 y de 2 a 5. Tel. M-3811.
4859-30 en.

200 CASAS EN VENTA

En todos los barrios de esta ciudad, de todos precios y tamaños, esquinas con establecimientos y dinero con garantía hipotecaria. Evelio Martínez. Habana 76, frente al parque de San Juan de Dios, de 9 a 12 y de 2 a 5. Tel. M-3811.
4858-30 en.

VENDO 5 PROPIEDADES

De esquina en la Habana, rentando el 9 0-0. Tengo una esquina con una gran bodega en $25,000, vale $40,000. En Neptuno otra; en Monte otra; dos en San Rafael. Vendo un edificio 5 plantas, elevador moderno en $120.000, renta al mes $1.150. Vendo una gran propiedad en Reina en $75,000, renta $600 al mes. Tengo en venta muchas propiedades a buenos precios de situación. No compre sin antes verme. Amistad 136. Benjamín García. 4896-31 en.

Solares Yermos

TERRENOS EN AYESTERAN, ESQUINAS Y CENTRO EN MALOJA

Vendo parcelas de terreno en Ayesterán y Maloja con el frente que se quiera, es punto comercial y de gran porvenir, aquí está usted en la Habana, está en el Vedado, venga a verme a las tres para enseñarles los planos y escoja usted el sueldo. Vidriera del café El Nacional. San Rafael y Belascoain. Teléfono A-0062 A-2319. Sardiñas y López.
4598.—1 Feb.

TERRENOS EN INFANTA A $18 METRO, DE ESQUINA, FRENTE, 47x16

Vendo a una cuadra antes de Infanta un terreno de esquina de fraile, mide de frente 47 metros por 16 de fondo a 18 pesos metro, gran negocio, ha de valer a 60 pesos, no lo deje para mañana. Vidriera del Café El Nacional. San Rafael y Belascoain. Teléfono A-0062, A-2319. López y Sardiñas. 4598.—1 Feb.

Esquina para varias casitas

Calle 16 y A, Reparto Lawton, tranvía, alcantarillado, agua. Mide 41 por 24, a $9 vara, tercera parte contado. Dirección sobre el terreno.
4768.—3 Feb.

Dos solares valiosos en la Víbora

824 varas regiamente cercadas en "Concepción", entre 15 y 16, cimientos para una casa a $10 vara, parte a plazos. Dirección sobre el terreno. 4769.—3 Feb.

Parcela chica en buen sitio

8 por 24 varas. Calle 16, Reparto Lawton, frente brisa y tranvía $1,700 menos $1,000 a plazos. Sierra, I-1812, de 12 a 2. 4770.—3 Feb.

FINQUITAS

Lotes para pequeñas fincas de recreo. Ya cercados y con el tendido eléctrico. Exclusivamente para familia. Informes en el mismo reparto "San Pedro", frente al kilómetro 13, de la carretera de Marianao a Arroyo Arenas, o en:

Trocadero No. 55

Teléfono: A-3538.

Contado o plazos.
36—3d-30.

SOLARES YERMOS

VENDO un terreno con una superficie de 1.160 metros cuadrados, con un frente de 26 metros; propio para fabricar. Se halla todo fabricado, con 4 casas al frente y 28 departamentos interiores; da buena renta y está situada próxima al parque Trillo y cerca del tranvía de San Rafael; su precio es de $50 el metro. Informa directamente su dueño en Habana 80 frente al parque de San Juan de Dios. R. Montells, de 10 a 12 m. y de 3 a 5 p. m.
4847-2 fb.

Establecimientos varios

CAFES

En Reina, 15 mil pesos con 8 de contado.
En Oficios, 16 mil pesos con 10 de contado.
En Monte, 11 mil pesos con 7 de contado.
En Galiano 18 mil pesos con 12 de contado.
En Muralla 26 mil pesos con 12 de contado.
Informes: gratis y negocios serios: Suárez, Cerro 537.

BODEGAS CANTINERAS

En Aguila, 8,500 pesos, con 4 mil de contado.
En Infanta 14,000 pesos, con 6 de contado.
En Apodaca, 6,000 pesos, con 3 de contado.
En Estrella 8,000 pesos, con 3 y medio contado.
En Belascoaín 6,000 pesos, con 3 de contado.
En Compostela 7,000 pesos, con 4 de contado.
En San Miguel, 8,000 pesos, con 3 y medio contado.
Informes gratis: Suárez, Cerro 537, entre Tejas y Buenos Aires.

BARRAS

En Muralla, 12 mil pesos, con 5 de contado.
En Cuba, 8 mil pesos, con 4 de contado.
En Monserrate, 20 mil pesos, con 12 decontado.
En Aguila, 25 mil pesos, con 15 de contado.
En Monte, 16 mil pesos, con 8 de contado.
En el Muelle, 6 mil pesos, con 3 de contado.
Negocios con vergüenza. Suárez, Cerro 537. 4743.—1 Feb.

BODEGA en la Habana, con mucha barriada, se cambia por otra o un café o se vende, lo mismo en la Habana que en las afueras. Informa: Paulino López. San Ignacio, 43, de 5 a 6 p. m. 4805.—30 En.

VENDO una bodega en punto de porvenir, Luyanó, por no poder atenderla $2.500. No paga alquiler y todavía recoge. Informan Bernaza 7, Café, de 7 a 10. 4838-1 fb.

VENDO

Un gran café en $30.000; una gran cantina, vende diario $150. Vendo una bodega cantinera en la Habana en $5.500. Vendo otra en Monte. Vendo un café en $9.000 en un paradero, vende $150 al día. Informes Amistad 136. Benjamín García.
4897-31 en.

VENDO

Una casa huéspedes, un hotel en la Habana en $11.000. Vendo una gran panadería, dulcería en $10.000 y arriendo otra en el Cerro. Informes Amistad 136. Benjamín García.
4898-31 en.

PARA LAS DAMAS

GANGAS VARIAS

Casimires para hombre. Mil cortes completos lana pura alta fantasía y calidad se liquidan a cuatro pesos, 6 pesos y 10 pesos el corte, valen el triple, verdadera ganga. Gran surtido en colores y dibujo. No hay en Cuba quien pueda competir. Concordia, 9, esquina Aguila. Teléfono M-3828.

Sábanas. Camera completa muy buena a 98 centavos, media camera a 75 centavos; fundas camera a 40 centavos, media camera a 30 centavos, colchonetas media camera $2.50 y la camera $3.80; almohada media camera 70 centavos, camera $1.20; Mosquitero mediano $1.80 y camera $2.80; tapetes para tocador o piano 70 centavos; tapetes de mesa muy lindos $2.20; alfombra de seda $2.50; sobrecamas finísimas camera gran surtido $3.00; frazadas fina $1.80. Concordia 9, esquina Aguila. Teléfono M-3828.

Vestido de señora, lana pura gran surtido a $4.98, son franceses, valen el doble, hay de todos colores; baticas para niña, un gran lote a 50 centavos; camisones, medias, delantales etc., todo lo liquido a gran sacrificio. Concordia 9, esquina Aguila. Teléfono M-3828.

Manteles de alemanisco, calidad muy buena a 75 centavos; servilletas a 8 centavos; tapetes de mesa preciosos a $2.50; sábanas cameras a 98 centavos; media camera a 75 centavos; frazadas, fundas etc., todo barato. Pedido a E. Gondrand. Concordia 9, Habana.

1335.—1 Feb.

ENSEÑANZAS

CLASES INDIVIDUALES Y COLECTIVAS

Profesor graduado, bachiller, ex-alumno por oposición de la Escuela de Topógrafos e Ingenieros Geógrafos de España. Diurnas de Preparatoria Bachillerato, Cadetes, Normales; enseñanza por los programas oficiales. Especialidad en Matemáticas, Física, Química, Agrimensura, Gramática y Literatura castellanas. Nocturnas de Aritmética Mercantil, Gramática, Ortografía, Inglés, Taquigrafía por notable profesor español educado en Inglaterra. Ambos sexos. Método práctico y rápido. Precio módico. Teniente Rey 61, altos, entre Villegas y Aguacate.
4820-1 fb.

GUITARRISTA

Profesor recién llegado de España da clases. También va a domicilio. Zanja 67 H, bajos. Tel. M-7546.
4887-31 en.

MUEBLES Y PRENDAS

ROPA DE ABRIGO

No pasen frío. El que lo pasa es porque quiere, pues tenemos fluses buenos, desde $3 en adelante, y sacos sueltos desde UN PESO. Los abrigos de señora y caballero los estamos dando a cualquier precio. Venga hoy a ver estas verdaderas gangas en ropas de abrigo, a "LA ZILIA", de Suárez, 43 y 45, entre Gloria y Apodaca.

C 19 Ind 1. en

SE vende una nevera Bohn Syphon, grande propia para establecimiento o familia larga. Se dan informes en el F-4011, de 8 a 12 a. m.
3803.—30 En.

REMATE

El día tres de Febrero próxmo a las ocho a. m. tendrá lugar en Sánchez Figueras 8 y 10 (antes Suárez) La Regencia, una subasta de prendas procedentes de empeños vencidos. Por cuyo motivo avisamos a las personas interesadas que deseen conservar sus prendas pueden pasar a abonar los ntereses antes del mencionado día 3.
Cal y Rodríguez, S. en C.
4759-1 fb.

VENTA DE AUTOMOVILES Y ACCESORIOS

AUTOMOVIL en $70. Se vende por desocupar lugar. Tiene bastante uso. Informan en Domínguez 7a. Cerro.
4880-30 en.

AUTOMOVILES

AUTOMOVIL Cadillac, tipo 60, siete pasajeros, en buen estado, se vende por no necesitarse. Informan 17 entre K y L. Vedado, Botica. Teléfono F-4669. 4775-30 en.

MISCELANEA

COMPRO Y VENDO DESDE UN PESO hasta 50 mil, toda clase de mercancías procedentes de remates, incendios, dejes de cuentas, saldos, muestrarios, averías, quiebras, lotes, liquidaciones etc., etc. También compro hasta cien mil pesos, fincas urbanas. También presto dinero mediante sólidas garantías. No soy corredor. Soy el mismo comprador. Trato directo. Sr. Roy. Monserrate 135. Tel. A-7851 y M-4617. Monserrate esquina a Dragones, café Puerta Tierra.
U H 255630 en.

RADIO. Se vende un aparato de Radio "Superheterodino" de ocho bombillos completamente nuevo, así como todos sus accesorios compuestos de bocina "Magnavox" acumulador "Exide", dos juegos de teléfonos, cargador "Tungar", antena de cuadros, pilas y rectificador de pilas y de acumulador. Puede verse y oirse en Lamparilla 4. Ramón García Tuñón. 4834-1 fb.

INSTRUMENTOS DE MUSICA

PIANOLA J. L. Stowers con banqueta y 55 rollos, completamente nueva. Se da en verdadera ganga en Factoría 26 esquina a Apodaca.
4873-30 en.

AVISOS RELIGIOSOS

IGLESIA PARROQUIAL DE JESUS DEL MONTE

El Domingo 31 a las nueve la mañana se celebrará una solemne fiesta en honor de las Tres Ave Marías con misa de Ministros, ocupando la Sagrada Cátedra Mons. Santiago G. Amigó, Protonotario Apostólico.

Esta fiesta es a intención de la Sra. Elisa Valle de Aincialte, en acción de gracias.

Ruego a mis feligreses la asistencia.

El Párroco.
4785-30 en.

SANTUARIO E IGLESIA
PARROQUIAL DE REGLA

El próximo Domingo, día 31, a las 9 a. m. se celebrará una solemne fiesta en honor del Niño Jesús de Praga.

La Camarera,
MANUELA FUENTES.
4868-30 en.

DE ANIMALES

CACHORROS Policía. Legítimos. Se venden, muy baratos. Pueden verse Viernes de 11 a 1 en Revillagigedo No. 18, bajos. 4846-30 en.

PERROS. Se desea comprar un cachorro de "Bull Terrier" que sea de padres legítimos. El que lo tenga puede dirigirse a Lamparilla 4.
4835-1 fb.

SE desean vender dos buenos ejemplares de un año de edad de Airedale y Fox Terrer de pelo de alambre. Pueden verse en Baratillo 10, por Lamparilla. 4836-1 fb.

PROFESIONALES

HERMO. Quiropedista Callista, procedente de Europa y América del Sur único en su profesión, conocido hasta el día de la fecha que sin ocasionar dolor ni molestia hace desaparecer los callos, durezas, ojos de gallo y arregla las uñas encarnadas que tanto dolor producen sin necesidad de operarlas. El Sr. Hermo pasa a domicilio para comodidad del público, avisando de un día para otro por mucho trabajo, y hasta las diez de la noche indico gratuitamente la curación de la Eczema y otras enfermedades de la piel, radical producto vegetal. Para avisos llamando al Teléfono M-5636. 36 3 d 30

¡¡CARNAVALES!!

A bailar, con los callos arreglados por ALFARO, y por $1.00 la operación, sin bisturí ni dolor. Es un placer y una realidad. Véalo antes de bailar. Villegas 44. Tel. M-5367.
4795-26 fb.

DE LIMONAR

Enero 24.

DEL JUZGADO

El viernes 22 del que cursa, tomó posesión del cargo de Juez Municipal de este pueblo, el doctor Alejandro Trelles Boissier, joven e inteligente letrado que en las últimas reñidas opisiciones para ingresar en la carrera judicial, tan alto puesto alcanzó. Con tal motivo, he tenido el gusto de saludarle y ofrecerle mis respetos.

Permutó el doctor Trelles Boissier con el doctor Humberto Olivera, el que ejerció en este pueblo durante varios años, al poco tiempo de ejercer su ministerio en ésta, siendo el carificativo de recto y enérgico juez.

El doctor Olivera partirá en breve para Placetas, donde ejercerá.

ENLACE

En la primera quincena del próximo mes de febrero, se efectuará el matrimonio de dos jóvenes simpáticos y justamente queridos en esta sociedad. Es ella la bellísima y elegante señorita Juanita González, que figuró como Reina en pasados carnavales que dejaron gratísimo recuerdo en nuestra sociedad. Y el afortunado galán lo es nuestro muy querido amigo y comerciante de esta localidad, Gregorio García.

Reciban por anticipado la enhorabuena del cronista.

LA ESTACION

Lamentable por demás resulta la reparación que la Compañía de los Ferrocarriles Unidos está llevando a cabo en la estación de este pueblo, cuyo edificio antiquísimo desdice mucho del ornato público.

Con un poco de buena voluntad y un poco más de costo, sería algo digno de la importancia de este pueblo.

El Jefe de Sanidad local, doctor Pedro Ramos Báez, seguramente intentará la mejora de acuerdo con las ordenanzas sanitarias.

LA ZAFRA

Continúan los ingenios Triunfo y Limones, sus moliendas sin interrupción alguna.

Existe gran descontento entre los colonos y trabajadores por el bajo precio del azúcar y la carestía de las subsistencias.

Escasean los braceros por haber embarcado muchos en días pasados para Camagüey y Pinar del Río.

EL NATALICIO DE MARTI

Recibo atenta invitación del Presidente de la Junta Escolar de este pueblo, para el gran homenaje que se tributará al Apóstol Martí, el día 28 del actual a las ocho a. m. en el Parque Carlos Manuel de Céspedes. Asistiré.

GERARDO MARTINEZ,
Corresponsal.

M.E.C.D. 2016

DE COMUNICACIONES

OFICINA DE CORREOS EN CAIMANERA

Han quedado totalmente terminadas las obras de reparación iniciadas recientemente en la oficina local de Comunicaciones, del pueblo de Caimanera.

La oficina ha sido adaptada con todas las comodidades que exige su importancia, para el mejor servicio, dotándola de nuevos entrepaños, ventanillos, mobiliario de caoba y una nueva batería suficiente a cubrir las necesidades de la misma, con lo que el público resultará beneficiado ya que habrá una inmejorable comunicación con la Estación Naval y el Centro de Santiago de Cuba, oficinas con las que hace escala la de Caimanera.

El Administrador, señor Jorge A. Gras, ha tenido el cuidado de evitar que falte un solo detalle, y de proveerse del material necesario tanto para el servicio de Correos como el de Telégrafos, pues aquella oficina es visitada a diario por numerosos marineros pertenecientes a los barcos de la escuadra americana surtos en aquel puerto, y el consumo de sellos, papel, etc. es, por ese motivo, grande.

La oficialidad del Almirantazgo de la escuadra americana, según nuestras noticias, visitó la nueva oficina, haciendo grandes elogios de ella, por la sencillez y el buen gusto con que ha sido montada y del eficiente servicio que por los empleados de la misma se presta al público.

CARTAS CERTIFICADAS ARCHIVADAS

Relación de las cartas certificadas nacionales que se encuentran archivadas en el Negociado de Certificados y Rezagos de la Secretaría de Comunicaciones, en virtud de no haber podido ser entregadas a los destinatarios ni devuelto a los remitentes y los cuales están en dicho Negociado a disposición de unos u otros, mediante identificación.

Caso de no ser reclamados estos certificados serán abiertos oficialmente y el dinero o valores que contuvieren se incautará de ellos el Estado (Artículo 356 del Reglamento del Servicio de Correos)

Cualquier reclamación sobre correspondencia debe hacerse en el plazo de un año, contando desde el día de la imposición.

LISTA 439

Remitente, Jaime Broron, Ciego de Avila. Desto, Brown Ivine. Barbados.

Remitente Emily Buchanan, Cayo Mambí. Desto Black Alice. Jamaica.

Remitente, Gregorio Belén, Quiebra Hacha. Desto. Belén V Norberto, Marroquí.

Remitente, Jesús Vega, La Esmeralda. Desto, Bicher Josefa. Madrid, España.

Remitente, Francis Bowen, Pto. Padre. Desto. Bowen Elizabeth, Barbados

Remitente, Miguel A. Padilla, Baracoa. Desto, Cuevas José, Baracoa.

Remitente, no consta, Alto Cedro. Desto, Cechita. Cueto.

Remitente. Alfredo Leiva, Cueto, Ote. Desto. Cadel Silvia, P. Seco

Remitente, Manuel Reynoso, Santiago. Desto. Carela Leonar, Sto. Domingo Rep.

Remitente, José Felgueira, Florida. Desto. Cruz Serafín, Cl. Estrada.

Remitente, Miguel Carballosa, Arroyon de Flores Desto, Carballosa Urbano, Estrada.

Remitente, Pura Jorrín, Florida. Desto. Carraz Faulina, Habana.

Remitente Felix Hermida, C. Violeta. Desto. Casas Ramón. C. Violeta.

Remitente, Sergio Mendoza, Guantánamo. Desto. Crespo Mendoza, Cayo Mambí.

Remitente, Bonifacio Santos, Morón. Desto. Consuegra, Caridad, Camagüey.

Remitente, Sixto Fernández, Morón C. Desto, Castillo Julio C. del, Habana.

Remitente Con Jang Chang, Cienfuegos. Desto. Chon Ah V Bhoy, India.

Remitente, Caridad Argorte, Palma Soriano. Desto. Cruz Valentín, Cueto, Ote.

Remitente, Luis F. Pozo, Habana, Desto. Castellanos Manuel, Canarias. España

Remitente, Williams Hazhwood. C. de Avila, Desto, Chambell Williams, Nevis, B. W. Y.

Remitente, L. Saetia, Ciego de Avila. Desto, Certain G. Kingston.

Remitente. No Consta, Camajuaní. Desto. Cruz Jiménez, Dolores, España.

Remitente, Cristine Antonie, Ct Tacajó. Desto. Colin Lucile, Haití.

Remitente, Robert Castiller, Puerto Padre. Desto. Castilar Margaret. Gnof

Remitente, William Hazbwood, Puerto Padre. Desto. Collejimbre Ernest, Barbados.

Remitente, Luisa Febles. Suc. P Hab. Desto, Cabrera(Perico, para Aurelio Hernández, Río Sequito.

Remitente, María Luisa Guzmán, Suc., Camagüey. Desto, Carrasco Antonio, Santa Cruz del Sur.

Flores. Remitente, María Curbelo. San Juan y Martírez. Desto. Delgado Luis, Piedrecitas, Camagüey

Remitente, E. Domínguez. Auras. Desto. Domínguez Antonio. Velasco.

Remitente. Bernardina Degazo, Cayo Mambí. Desto. Doutball H. Camagüey.

Remitente, Ramón Rodríguez, Habana. Desto. Díaz Felipe, Habana.

Remitente, Manuel Llano Díaz, Habana. Desto Díaz Ubana Manuel. Charcas.

Remitente, Felipe Estrada, Cayo Mambí. Desto, Estrada Amelia, Guantánamo, Ote.

Remitente, María Tamayo, Habana. Desto, Flores Manuel, Aguacate.

Remitente, Serafín Baseiro, la Esmeralda, Desto Fernández Leal José, Habana.

Remitente, No consta. Habana. Desto. Talia de Estward Antonia, Canadá.

Remitente, D. García, Manatí, Ote Desto. García Diéguez José. Manatí.

Remitente, Orencio Gómez, Ingo Río Cauto. Desto. Games Florencio, San Germán, O.

Remitente, Caridad Pacita, Jagüey Grande. Desto. García Luis, Habana.

Remitente, Cándido Alvariño, Cienfuegos. Desto. Gálvez Luis, Santiago.

IMPORTANTE

Se recomienda al público que al dirigir solicitudes sobre esta correspondencia, mencione el número de esta lista y la fecha de su publicación

No debe omitirse el nombre y dirección del remitente en las correspondencias.

Cerciórese de haber franqueado su carta antes de echarla al buzón.

Cuando una carta ordinaria no pueda ser entregada al destinatario el Correo la devuelve al remitente sin abrirla oficialmente; pero para ello, es indispensable que la dirección de éste aparezca en el sobre o cubierta.

DE OBRAS PUBLICAS

TERMINARON LAS OBRAS DEL ASILO MENOCAL

En reciente inspección que hizo el señor Secretario de Obras Públicas, al Asilo Menocal, advirtió la necesidad de realizar algunas mejoras indispensables para el mismo, por lo que propuso y obtuvo del Honorable señor Presidente de la República, un crédito adicional de $15,000.00 para terminarlas, incluyendo las mejoras de referencia, las obras que se venían ejecutando en este Asilo, situado en la Calzada del Cerro número 440. Las que han terminado.

PRUEBAS DE MATERIAL ASFALTICO PARA LA CIUDAD

El señor David Echemendía, Representante de la Kentucky Rock Asphalt Co., ha silicitado de la Secretaría de Obras Públicas, que se designe algún tramo de calle donde poder dar una prueba de las bondades del material que representa. Este asfalto reune las condiciones de poderse aplicar en frío sin mezcla alguna, y sus Agentes aseguran que viene empleándose con gran éxito en la construcción y reconstrucción de pavimentación en grandes ciudades de los Estados Unidos de Norte América, especialmente en Oeste, en Los Angeles, San Francisco, etc., etc.

Con este motivo se ha ordenado que por la Jefatura de la Ciudad se haga una prueba de este material, desde luego sin costo alguno para el Estado, y sin responsabilidad de adquirirlo, hasta no conocerse si efectivamente sería práctico su empleo.

OFERTA DESESTIMADA

Por resolución del señor Secretario del Ramo se ha desestimado la oferta que hicieron al Departamento los señores Moenck y Quintana, ofreciendo realizar las obras del Pabellón para la Escuela de Medicina que se construirá en el edificio de la Universidad Nacional, por la suma de $388,500.00, toda vez que las referidas obras han sido ya adjudicadas, mediante subasta, al señor Alberto Quadreny, que fué el postor más bajo, y quien las efectuará a precios más ventajosos para el Estado.

REPARACION DEL PUENTE MAPOTON

El Negociado de Caminos y Puentes informa al Secretario de Obras Públicas, que se han iniciado los trabajos de reparación del Puente Mapoton, que se encuentra en la carretera de Güines, y cuyo piso se hallaba en muy malas condiciones.

PLANOS PARA OBRAS EN GENERAL

El Secretario de Obras Públicas, doctor Carlos Miguel de Céspedes, ha dispuesto que en todos los proyectos de obras, se saquen suficientes copias de planos en azul, para que puedan ser entregadas a todas las personas que se interesen en licitar en cada una de las obras, y que de acuerdo con la reglamentación, que existe al efecto, se cobre a dichas personas únicamente el costo de esas copias de planos. Esta medida tiene entre otras finalidades, la de reembolsar al Estado el costo en que incurre por la preparación de dichas copias, las cuales únicamente se entregarán a aquellas personas que estén verdaderamente interesadas en licitar en cada una de las obras que se saquen a subasta.

YA HA COMENZADO LA RECONSTRUCCION DE LAS ACERAS DE LA HABANA

El Ingeniero Jefe de la Ciudad ha dado cuenta al Secretario de Obras Públicas, doctor Carlos Miguel de Céspedes, que ya han comenzado los trabajos para la reconstrucción de las aceras que se encuentran en mal estado.

El arreglo de aceras se viene haciendo por barriadas, dándose preferencia a las calles más estrechas, por ser en las que existen mayores peligros.

Ya están reparándose las calles de Merced, Misión, Luz, Sol y Santa Clara y otras de la llamada Habana antigua.

EQUIPO PARA LA PAVIMENTACION Y RECONSTRUCCION DE CALLES DE LA CIUDAD DE CIENFUEGOS

En reciente visita hecha por el Ingeniero señor Torriente, Administrador del Acueducto, Alcantarillado y Pavimentación de la Ciudad de Cienfuegos, se le ha autorizado para que adquiera diversos utensilios, con destino a la reparación y reconstrucción de calles que se viene ejecutando en la Ciudad de Cienfuegos, y muy especiialmente, la de la Calzada de Dolores, que se está llevando a cabo a base de adoquines de granito.

Entre el equipo autorizado a adquirir están comprendidos una concretera, un cilindro de 8-10 toneladas y varios camiones ligeros de volteo, de los que viene empleando el Departamento marca Fordson, que son de un fácil manejo y de un costo muy reducido.

COMISION PARA EL ESTUDIO DE LA RED DE DISTRIBUCION DE LA CIUDAD DE SANTIAGO DE CUBA

El señor Secretario de Obras Públicas ha autorizado que por el Negociado de Agua, Cloacas e Ingeniería Municipal, se designe una comisión que habrá de entender, de acuerdo con el Ingeniero Jefe del Acueducto de Santiago de Cuba, en todos los estudios y trabajos relacionados con la red de distribución del referido acueducto.

REPARACIONES EN LAS CAÑERIAS DE DISTRIBUCION DEL ACUEDUCTO DE CIENFUEGOS

Aprovechando el arreglo que se viene haciendo en las calles de la Ciudad de Cienfuegos, la Jefatura del Acueducto, Alcantarillado y Pavimentacióin de dicha Ciudad ha interesado que se le autorice para sustituir algunas cañerías de barro que se encuentran en mal estado por otras de plomo; y por la Secretaría se han cursado las órdenes oportunas a fin de que puedan llevarse a cabo estas sustituciones que mejorarán grandemente el servicio a la par que evitarán considerables desperdiciios de agua.

LAS CERTIFICACIONES DE ADEUDOS

La Secretaría de Obras Públicas continúa expidiendo y entregando a todos los acreedores de ese Departamento que por escrito han ofrecido renunciar a favor del Estado el cincuenta por ciento de sus reclamaciones, las correspondientes certificaciones de adeudos.

En estos trabajos se ha ordenado imprimir la mayor cantidad pues todas estas certificaciones deberán quedar expedidas antes del 10 de febrero próximo, fecha que ha fijado el Consejo de Secretarios como plazo máximo para aceptar a los acreedores del Estado esta renuncia del cincuenta por ciento de las cantidades que reclaman, pues pasada esta fecha se tendrán que llenar otros requisitos para la tramitación de estas certificaciones de adeudos.

ENTREGA DEL MATERIAL RODANTE AL DISTRITO DE MATANZAS

Se ha autorizado a la Agencia Ford para que envíe por carretera al Distrito de Obras Públicas de Matanzas, cinco camiones de volteo recientemente adquiridos por dicho Distrito para dedicarlos a las obras que por Administración se vienen realizando en el mismo.

Estos camiones han podido enviarse por carretera, pues ya la de la Habana a Matanzas se encuentra reparada en casi toda su extensión, y en esta forma la Agencia y el Estado ahorran lo que representaría el flete por ferrocarril.

OBRAS PUBLICAS RETIRA LOS ANUNCIOS DE LOS MUROS DEL MALECON, CAPITANIA DEL PUERTO Y DE TODOS LOS LUGARES DEL LITORAL FRENTE AL MAR

La Jefatura de Obras Públicas de la Ciudad de la Habana, ha dado cuenta al señor Secretario del Ramo, que ha quedado cumplida su orden, para hacer desaparecer los anuncios del muro del Malecón, Capitanía del Puerto y demás lugares del litoral, que tanto afeaban la entrada del Puerto.

LIMPIEZA DE DRENES Y TRAGANTES

Con motivo de los torrenciales aguaceros de estos días, ha podido comprobarse por la Jefatura de la Ciudad, Divisiión de Alcantarillado, que casi la totalidad de drenes y tragantes de la Ciudad funcionaban con regularidad y eficiencia.

Este buen éxito obdece a la periódica limpieza que se realiza por la División de Alcantarillado, el Secretario del Ramo, ha felicitado con tal motivo al Ingeniero Jefe de la Ciudad, División de Alcantarillado, la citada División.

DE INSTRUCCION PUBLICA

LA ENSEÑANZA EN LAS VILLAS

El Superintendente Provincial de Santa Clara ha dirigido al Secretario de Instrucción Pública el siguiente telegrama:

"Respetuosamente infórmole que sesiones del Cursillo pedagógico, celebradas día 23 último, tuvieron resultado siguiente: Santa Clara, 384 maestros matriculados, 286 presentes, Figueroa: lección prástishrdluetaoi tes. Conferencista: señor Ricardo Figueroa; lección práctica, señorita Adelina Paredes. Cienfuegos' 311 presentes. Conferencistas doctores Ramiro Guerra y Arturo Montori. Sagua: Matriculados 181, presentes 154. Conferencista: doctor Tomás Cañas. Lecciones prácticas doctor José Pardo y señorita Guillermina Villarreal. Caibarién: matriculados 237, presentes 217. Conferencistas: doctores Rafael Crespo y Manuel García Falcón. Lección práctica, Abelardo Figuera. Sancti Spíritus: Matriculados 115, presentes 80. Conferencista: doctor [illegible] García. Lecciones prácticas: [illegible] Concepción López Trelles y [illegible] uya. Santo Domingo: 54 matriculados, 49 presentes. Conferencista: Eduardo Estrada. Lecciones prácticas: Blanca Aguirre y Francisco Rivero. Total en todos los Centros que funcionan en la provincial: Matriculados 1282; presentes: 1101. El domingo se efectuó sesión extraordinaria en Centro de Santa Clara, disertando brillantemente doctores Ramiro Guerra y Arturo Montori.

El concurso y la confraternidad entre maestros, inspectores y catedrtáicos de los Institutos Provinciales y las Escuelas Normales despiertan el entusiasmo y obtienen el aplauso de todos.

EL CASO DE BAUTA

El señor Superintendente Provincial de Escuela de la Habana, doctor Pedro Hernández Massí visitó ayer al doctor Fernández Mascaró para informarle de una denuncia formulada contra el Secretario de la Junta de Educación de Bauta. El deplorable caso será resuelto por la vía judicial.

LA ENSEÑANZA EN PINAR DEL RIO

Reunión de Inspectores Escolares. —En la última reunión reglamentaria de los Inspectores de escuelas de Pinar del Río, se tomaron los acuerdos siguientes:

"Primero.—Pasar telegrama al señor Secretario de Instrucción Pública y Bellas Artes, dándole cuenta de estar constituída la Junta en cumplimiento de lo dispuesto en el artículo treintiun ode la vigente Ley Escolar, reiterándole la más decidida cooperación en bien de la enseñanza. Saludar a los compañeros de Oriente y Habana y al ex-inspector escolar de esta provincia señor Fernando Valdés.

Segundo.—De acuerdo con las indicaciones verbales del señor Superintendente, trasmitidas por el señor Francisco Rodríguez, continuar prestándole atención especial al cumplimiento de la Circular número uno de dicha superior autoridad y a la celebración del campeonato de Bassel Ball que por su iniciativa se está organizando, aunque sin olvidar que todo exceso de trabajo extraescolar disminuiría la intensidad de la labor docente, que la Junta de Inspectores estima primordial.

Tercero.—Continuar prestándole cuidadosa y constante atención a la enseñanza de los analfabetos escolares, por ser éste el punto de partida en la preparación de los ciudadanos para los fines de la vida civilizada.

Cuarto.—Comisionar al señor Inspector Provincial para que estudie y proponga las modificaciones de que sea susceptible el Plan General de Inspección vigente en la provincia.

Quinto.—Comisionar al señor Inspector Provincial para que, tan pronto cuente con recursos para ello, reimprima para su distribución, su circular número uno de 1918, que regula la ornamentación escolar, a fin de que todos los maestros la conozcan y observen sus reglas en el adorno de las aulas.

Sexto.—Recomendar a los maestros que, al organizar los Museos Escolares, procuren especialmente adquirir objetos propios para la enseñanza intuitiva de las lecciones del programa de su escuela.

Séptimo.—El señor Inspector Provincial recomienda a todos los inspectores que auxilien en cuanto les sea posible a los maestros en su labor técnica, a fin de lograr el mayor número de promociones de alumnos en cada grado pues, por haber logrado esta provincia, el primer puesto en asistencia escolar en el pasado curso, parece estar obligada a traducir en buenos resuletados prácticos en el presente ese éxito colectivo de ayer.

Octavo.—El señor Inspector Provincial recomienda igualmente que se procure no prolongar más de tres horas, incluyendo los recesos, las reuniones de maestros, en obsequio del futuro éxito de las mismas.

Noveno.—La señoritia Aguilar y el señor Organes dan cuenta de estar organizando en Guanajay y Asociación Protectora de la Escuela Pública, que tiene, entre otras, la finalidad de retener a los niños en las aulas hasta terminar la enseñanza primaria. La Junta, estimando útil la instrucción, les ruega traigan a la próxima reunión información completa respecto de la organización, los resultados que obtengan y las dificultades o deficiencias observadas, para aprovechar sus beneficios en los demás distritos que sean propicios a su establecimiento.

Décimo.—Llamar la atención de la Superioridad acerca de la conveniencia incalculable de organizar el Consejo Nacional Permanente de Educación, según el plan aprobado en la Asamblea Nacional de Inspectores en el mes de septiembre último, por cuanto ese organismo podría hallar en todo tiempo la solución de los múltiples problemas que hoy los esfuerzos aislados de muchas buenas voluntades se esfuerzan en vano por encontrar, sin medios suficientes para lograrlo.

Décimo Primero.—Llamar la atención así mismo, de los Centros Superiores acerca de la necesidad, cada día más urgente, de dotar a todas las aulas, de los muebles y material permanente necesarios, para la labor escolar, puesto que no es posible exigir al magisterio una labor técnica y eficaz con plétora de alumnos y sin los elementos imprescindibles para la realización del trabajo acertado.

Décimo Segundo.—Los Inspectores dan cuenta a la Junta de las Reuniones de Maestros llevadas a cabo en todos los distritos de la provincia, de acuerdo con el plan acordado, expresando su satisfacción por el entusiasmo reinante entre los maestros, así como de que en todos se observa lo dispuesto en la Circular número uno de la Superintendencia, y se están organizando los clubs de basse ball para el campeonato iniiciado por el señor Superintendente, habiendo celebrado juegos de exhibición los clubs de Viñales con Pinar del Río y este último con el de Los Palacios".

UN MENSAJE TELEGRAFICO DEL INSPECTOR GENERAL DE SEGUNDA ENSEÑANZA

Ayer tomó posesión de su cargo el doctor Leandro González Vélez, recientemente nombrado Inspector General de Segunda Enseñanza, ha dirigido a todos los directores de Institutos de la República el siguiente telegrama circular, cordial mensaje que anticipa los excelentes propósitos de que viene animado el nuevo funcionario, para bien de la enseñanza:

"Al tomar posesión nuevo cargo, conque inmerecidamente me ha honrado Honorable Sr. Presidente, me complazco en enviar mi más cordial saludo a los Claustros, Empleados y Estudiantes de los Institutos de Segunda Enseñanza de la República, en la seguridad de que, junto con el elevado concepto de la moral profesional, sabrán mantener las dignidades y prestigios de la enseñanza.

"Cual tributo de honor a la República, y en justa colaboración a los nobles y patrióticos empeños de la actual Administración, es de esperar estricto cumplimiento deberes inherentes funciones tan delicadas coadyuvando todos al decoroso desenvolvimiento de las mismas con celo y probidad.—Muy atentamente, **Doctor Leandro González Vélez,** Inspector General de Segunda Enseñanza."

E. P. D.

El Señor Pedro Pajón Prieto

FALLECIDO EL DIA 26 DEL CORRIENTE EN EL VAPOR "TOLEDO"

Y dispuesto su entierro para hoy jueves 28, a las cuatro de la tarde, los que suscriben: su viuda, madre política, hermanos, hermanos políticos, sobrinos y demás familiares, suplican a usted encomiende su alma Dios y se sirva acompañar el cadáver desde la casa Concordia número 39, Funeraria Caballero, hasta el Cementerio de Colón, favor que le agradecerán eternamente.

Habana, 28 de enero de 1926.

Generosa Durán y Vilaboy; (Manuela Vilaboy; Manuel y Vicenta Pajón y Prieto, ausentes); José, Juan, Constantino y Manuel Durán y Vilaboy (presentes); María y Ramón Vilaboy (ausentes).

948—1 d.—28 en.

SE CONCEDE UN . . .

(Viene de la página 22)

testar, conforme se les pidió, algunos jefes locales.

LICENCIAS DE ESTABLECIMIENTOS

Se han concedido por la Secretaría de Sanidad las siguientes licencias.

Litoral de Hacendados, taller de mecánica y fundición; Arsenal 2 y 4, fábrica de perfumería; Tejadillo 4, fábrica de polvos para limpiar calderas de vapor; General Aguirre 29, tintorería; Atocha 2 B, carnicería; Santos Suárez 3, barbería.

Se han denegado: Estévez 1 y M. Gómez, ferretería; Arbol Seco 52, 54 y 56, ahumadero de jamones; Plácido 50, tienda de tejidos sin taller; San ILsidro 62, almacén de vinos y licores; D número 17, Vedado, café cantina.

INGENIERIA SANITARIA

Avenida de Bélgica 79 y 81, de José Martínez; Empedrado 10, de Manuel Suárez; 16 entre Tejar y Pocito, de José García; Lacret entre Mayía Rodríguez y Sola, de Agustín Fontela; Lagunas 72, de Adolfo Aragón; Lacret entre María Rodríguez y Sola, de Ramón Iglesias; V. R. de Luzurlaga y Carmen, de Pelayo Quintana; R. M. Alonso, entre Aalud y Finlay, de Esperanza Mallen; Dolores esquina a 10, de Salvador Gómez; 6 número 51, de Rosa Fernández; Reyes entre Luz y C. de né Pimienta; C esquina a 25, de Julio César Trujillo; San Francisco entre 17 y 24, Lawton; Lacret esquina a J. Delgado, de José Carballán; Habana 109, de José M. López Villa.

VAPORES DE TRAVESIA

CUNARD

A EUROPA

La línea de vapores más grandes, más rápidos y más lujosos del mundo.

Para informes, pasajes y reservaciones, diríjanse a sus Agenes Generales:
MANN. LITTLE Co.: OF CUBA Ltd.
Oficios, 18. Habana.
Teléfonos: A-3549. A-7405.

Vapores Correos DE LA Compañía Trasatlántica

LINEA RAPIDA PARA EL NORTE DE ESPAÑA

El vapor
"ALFONSO XIII"
saldrá para CORUÑA, GIJON y SANTANDER,
el 20 de FEBRERO de 1926
Admite carga, pasaje y correspondencia.

LINEA PARA NEW YORK, CADIZ Y BARCELONA

El vapor
"MONTEVIDEO"
saldrá para NEW YORK, CADIZ y BARCELONA.
el 27 DE ENERO
Admite carga, pasaje y correspondencia.

LINEA DE MEXICO

El vapor
"ALFONSO XIII"
Saldrá para VERACRUZ y TAMPICO sobre
el 3 DE FEBRERO

El vapor
"P. DE SATRUSTEGUI"
Saldrá para VERACRUZ
el 17 de FEBRERO
Admite carga, pasajeros y correspondencia pública.

LINEA DE COLON Y PACIFICO

El vapor
"MANUEL ARNUS"
Saldrá para: SANTIAGO DE CUBA, LA GUAYRA, PUERTO CABELLO, CURAZAO, SABANILLA, CRISTOBAL, GUAYAQUIL, CALLAO, MOLLENDO, ARICA, IQUIQUE, ANTOFAGASTA y VALPARAISO, el 3 DE FEBRERO.
Admite carga, pasajeros y correspondencia.

VIAJE EXTRAORDINARIO A PUERTO RICO Y CANARIAS

El vapor
REINA MARIA CRISTINA
saldrá para PUERTO RICO, SANTA CRUZ DE LA PALMA, SANTA CRUZ DE TENERIFE, LAS PALMAS, CADIZ Y BARCELONA
el día 20 DE MARZO de 1926
admitiendo carga y pasaje para todos esos puertos.

Las salidas para VERACRUZ, SANTIAGO DE CUBA y PUERTOS DEL NORTE DE ESPAÑA, SE efectuarán a las DOCE DEL DIA, desde los MUELLES DE LA PORT OF HAVANA DOCKS CO., donde estarán atracados los buques para mayor comodidad del pasaje.

Para más informes, dirigirse a:
MANUEL OTADUY
San Ignacio, 72. Apartado 707.
Teléfonos A-6588 y A-7900.
Habana

VAPORES DE TRAVESIA

COMPAÑIA HAMBURGUESA

Próximas salidas para CORUÑA, SANTANDER, PLYMOUTH Y HAMBURGO.
Vapor HOLSATIA, fijamente el 17 de Enero.
Vapor TOLEDO fijamente el 27 de Febrero.
Vapor HOLSATIA, fijamente el 18 de Abril.
Vapor TOLEDO, fijamente el 19 de Mayo.
Vapor HOLSATIA, fijamente el 25 Junio.

PROXIMAS SALIDAS PARA:
VERACRUZ Y TAMPICO
Vapor TOLEDO, Enero 27.
Vapor HOLSATIA, Marzo 10.
Vapor TOLEDO, Abril 17.
Vapor HOLSATIA. Mayo 29.

PRECIOS MUY REDUCIDOS EN 1a. y 2a. CLASE
TERCERA CLASE PARA CANARIAS $70.00
PARA ESPAÑA, $86.60
INCLUSO TODOS LOS IMPUESTOS
Para más informes. dirigirse a:
LUIS CLASING, SUCESOR DE HEILBUT & CLASSING
SAN IGNACIO, 54, ALTOS, APARTADO 729. TELEFONO A-4878.

LINEA HOLANDESA AMERICANA

LA PREFERIDA DEL INMIGRANTE
El vapor correo holandés
"LEERDAM"
Saldrá FIJAMENTE el 27 de ENERO.

PARA VIGO, CORUÑA Y ROTTERDAM
Próximas salidas:
Para Vigo, Coruña y Rotterdam
Vapor LEERDAM, 27 de Enero 1926.
Vapor SPAARDAM, 17 de Febrero de 1926.
Vapor MAASDAM, 10 de Marzo de 1926
Vapor EDAM, 31 de Marzo de 1926.
Vapor LEERDAM, 21 de Abril de 1926.

Veracruz y Tampico
Vapor LEERDAM, 27 de Diciembre de 1925.
Vapor SPAARDAM, 15 de Enero de 1926.
Vapor MAASDAM, 7 de Feb. de 1926.
Vapor EDAM, 28 de Feb. de 1926.
Vapor LEERDAM, 19 de Marzo de 1926.

Admiten pasajeros de primera clase y de Tercera Ordinaria reuniendo todos ellos comodidades especiales para los pasajeros de Tercera Clase.
Amplias cubiertas en toldos, camarotes numerados, para dos, cuatro y seis personas. Comedor con asientos individuales.
EXCELENTE COMIDA A LA ESPAÑOLA.
Para más informes, dirigirse a:
R. DUSSAQ, S. en C.
Oficios 24. Teléfonos M-5640 y A-5639. Apartado 1617.
C 4538 Ind 3 my.

"COMPAÑIA DEL PACIFICO"
"MALA REAL INGLESA"
El hermoso trasatlántico
"ORTEGA"
de 18,800 toneladas de desplazamiento.
Saldrá fijamente el día 3 de Febrero admitiendo pasajeros para:
CORUÑA, SANTANDER, LA PALLICE, ROCHELLE Y LIVERPOOL
COMODIDAD, CONFORT, RAPIDEZ Y SEGURIDAD

PROXIMAS SALIDAS
Para ESPAÑA, FRANCIA e INGLATERRA
Vapor ORTEGA, el 3 de Febrero.
Vapor ORITA, el 17 de Febrero.
Vapor OROPESA, el 12 de Marzo.
Vapor OROYA, el 24 de Marzo.
Vapor ORIANA, el 7 de Abril.
Vapor ORCOMA, el 18 de Abril.
Vapor ORITA, el 16 de Mayo.
Vapor OROPESA, el 9 de Junio.
Vapor OROYA, el 23 de Junio.

Para COLON, puertos de PERU y de CHILE y por el ferrocarril Trasandino a Buenos Aires.
Vapor ESSEQUIBO, el 1 de Febrero.
Vapor OROYA, el 7 de Febrero.
Vapor ORIANA, el 21 de Febrero.
Vapor EBRO, el 1º de Marzo.
Vapor ORCOMA, el 7 de Marzo.
Vapor ORTEGA, el 21 de Marzo.
Vapor ESSEQUIBO. el 29 de Marzo.

Para NUEVA YORK
Salidas mensuales por los lujosos trasatlánticos EBRO y ESSEQUIBO. Servicio regular para carga y pasaje, con trasbordo en Colón, a puertos de Colombia, Ecuador, Costa Rica y Nicaragua, Honduras. Salvador y Guatemala.
DUSSAQ Co., Ltd.
Oficios, 30. Teléfonos A-6540 A-7218

"Empresa Naviera de Cuba," S. A.

6, SAN PEDRO 6.—Dirección Telegráfica: EMPRENAVE Apartado 1041.
TELEFONOS:
A-5315. Información General.
A-4730.—Depto. de Tráfico y Fletes.
A-6236.—Contaduría y Pasajes.
A-8966 —Depto. Compras y Almacén.
M-5293.—Primer Espigón de Paula.
A-5634 —Segundo Espigón de Paula.

Y

COMPAÑIA NAVIERA DE CUBA, S. A.
OFICIOS, 88.
ITINERARIOS COMBINADOS
RELACION DE LOS VAPORES QUE ESTAN A LA CARGA EN ESTE PUERTO

COSTA NORTE

Vapor CAYO CRISTO
Saldrá de este puerto el viernes 22 del actual para NUEVITAS, MANATI, PUERTO PADRE y CHAPARRA.

Vapor EUSEBIO COTERILLO
Saldrá de este puerto el viernes 22 del actual, directo para BARACOA, GUANTANAMO (Caimanera) y SANTIAGO DE CUBA.

Vapor MANZANILLO
Saldrá de este puerto el viernes 22 del actual, para PUERTO TARAFA (Destinos combinados), GIBARA, (Holguín, Velasco y Bocas), VITA, BANES, NIPE, (Mayarí, Antilla, Preston), SAGUA DE TANAMO (Cayo Mambí), BARACOA, GUANTANAMO (Boquerón y SANTIAGO DE CUBA.

Este buque recibirá carga a flete corrido en combinación con los F. C. del Norte de Cuba—vía Puerto Tarafa—, para las estaciones siguientes: MORON, EDEN, DELIA, GEORGINA, VIOLETA, VELASCO, LAGUNA LARGA, IBARRA, CUNAGUA, CAONAO, WOODIN, DONATO, JIQUI, JARONU, RANCHUELO, LAURITA, LOMBILLO, SOLA, SENADO, NUÑEZ, LUGAREÑO, CIEGO DE AVILA, SANTO TOMAS, SAN MANUEL, LA REDONDA, CEBALLOS, PINA, CAROLINA, SILVERA, JUCARO, FLORIDA, LAS ALEGRIAS, RAFAEL, TAECD NUMERO UNO, AGRAMONTE.

COSTA SUR

Salidas de este puerto todos los viernes para los de CIENFUEGOS, CASILDA, TUNAS DE ZAZA, SANTA CRUZ DEL SUR, MANOPLA, GUAYABAL, MANZANILLO NIQUERO, CAMPECHUELA, MEDIA LUNA, ENSENADA DE MORA y SANTIAGO DE CUBA.

Vapor JOAQUIN GODOY
Saldrá de este puerto el viernes 22 del actual, para los puertos arriba mencionados.

LINEA DE VUELTA ABAJO

Vapor ANTOLIN DEL COLLADO
Saldrá de este puerto los días 5, 15 y 25, de cada mes a las ocho de la noche, para los de BAHIA HONDA, RIO BLANCO, BERRACOS, PUERTO ESPERANZA, MALAS AGUAS, SANTA LUCIA—Minas de Matahambre—RIO DEL MEDIO, DIMAS, ARROYOS DE MANTUA y LA FE.

LINEA DE CAIBARIEN

Vapor CAIBARIEN
Saldrá todos los sábados de este puerto directo para Caibarién, recibiendo carga a flete corrido para Punta Alegre y Punta San Juan, desde el miércoles hasta las nueve de la mañana del día de la salida.

LINEA DE CUBA, SANTO DOMINGO Y PUERTO RICO
SERVICIO DE PASAJEROS Y CARGA
Provistos de telegrafía inalámbrica

Vapor GUANTANAMO
Saldrá de este puerto el sábado 30 del actual, directo para GUANTANAMO, (Boquerón), SANTIAGO DE CUBA, SANTO DOMINGO, SAN PEDRO DE MACORIS (R. D.) PONCE, MAYAGUEZ, AGUADILLA Y SAN JUAN P. R.), PUERTO PLATA (R. D.) KINGSTON (Ja.) SANTIAGO DE CUBA a HABANA.
De Santiago de Cuba saldrá el sábado 6 de febrero a las 8 a. m.

Vapor HABANA
Saldrá de este puerto el sábado 13 de Febrero a las 10 a. m. directo para GUANTANAMO (Boquerón), SANTIAGO DE CUBA, PUERTO PLATA, SAN JUAN, MAYAGUEZ PONCE, SAN PEDRO DE MACORIS, SANTO DOMINGO (R. D.), KINGSTON (Ja.), SANTIAGO DE CUBA a HABANA.
De Santiago de Cuba saldrá el sábado 20 a las 8 a. m.

IMPORTANTE

Suplicamos a los embarcadores que efectúen embarque de drogas y materias inflamables, escriban claramente con tinta roja en el conocimiento de embarque y en los bultos, la palabra PELIGRO. De no hacerlo así, serán responsables de los daños y perjuicios que pudieran ocasionar a la demás carga.

AVISO

Los vapores que efectúan su salida los sábados, recibirán carga solamente hasta las 4 p. m. del anterior al de la salida y los que la hagan los viernes la recibirán hasta las 11 a. m. del día de la salida.

NEW YORK

Fast Express Steamer Service
Three Sailings Weekly
S. S. ORIZABA 14,000 TONS
S. S. SIBONEY 14,000 TONS
S. S. MEXICO 10,000 TONS
and others sailing from Havana, Tuesdays and Saturdays, 8 P. M.

MEXICAN SERVICE
Sailings from Havana weekly on Thursdays for Progreso and Vera Cruz. Steamers Mexico, Porto Rico and Monterey alternating on dependable schedules.

WARD LINE

PASSENGER DEPARTMENT
Paseo de Marti 118,
Phone A-6154

GENERAL OFFICES
Ward Line Terminal
Desamparados & Compostela
Phone M-7916

WM. H. SMITH, General Agent

CLARK STEAMSHIP LINES

DE LA HABANA a KEY WEST, ST. PETERSBURG Y TAMPA.
Para pasajeros de primera clase.
EL CONFORTABLE VAPOR AMERICANO
"UNITED STATES"
Salidas de la Habana Enero 29, Febrero 2, 6, 10, 14, 18, 22, 26, Marzo 1º, 4, 8, 12, 16, 20, 24 y 28.
El barco se encontrará atracado en los mueles de la Port Havana Docks.
Para informes, reservaciones de Tickets y fletes dirigirse a
LUIS CARDENAS, "EDIFICIO CALLES" Oficios y Obrapía.
Departamentos Nús 310, 311, 31y 313 Teléfonos A-1059 y A-4802
c 842 6d-26

La Gran Flota Blanca

SERVICIO DE VAPORES ---- FLETE Y PASAJEROS
SALIDAS DE LA HABANA PARA:
NEW YORK .. .. Todos los Jueves
NEW ORLEANS ..Todos los Miércoles y Sábados
BOLETINES ESPECIALES DE IDA Y VUELTA
NEW YORK $130.00
NEW ORLEANS 75.00

En adición a estas salidas, los vapores "ZACAPA" y "METAPAN" saldrán alternativamente los Viernes cada dos semanas de la Habana a New York.

PARA MAS INFORMES DIRIGIRSE A:
R. C. AUSTIN, Agente de Pasajes
Paseo de Martí (Prado) 110-A
Teléfono M-5454
M. G. CASSERES. Agente de Fletes
Muelle Santa Clara
Teléfono M-6978
ABASCAL Y SOBRINOS, AGENTES
Santiago de Cuba.

United Fruit Company

J. P. DuVINAGE, ADMINISTRADOR
Muelle Santa Clara Apartado 1785 Teléfono M-6978

COMPAGNIE GENERALE TRANSATLANTIQUE
VAPORES CORREOS FRANCESES
BAJO CONTRATO POSTAL CON EL GOBIERNO FRANCES

TODOS LOS VAPORES DE ESTA COMPAÑIA ATRACAN A LOS MUELLES DE SAN FRANCISCO O MACHINA, PARA EFECTUAR EL EMBARQUE Y DESEMBARQUE DE LOS PASAJEROS, EQUIPAJES Y MERCANCIAS

PROXIMAS SALIDAS

PARA VERACRUZ
Vapor correo francés ESPAGNE, saldrá el 3 de Febrero.
" " " LAFAYETTE, saldrá el 4 de Marzo.
" " " ESPAGNE, saldrá el 3 de Abril.
" " " LAFAYETTE, saldrá el 3 de Mayo
" " " CUBA saldrá el 1 de Mayo.

PARA CORUÑA, SANTANDER Y SAINT NAZAIRE
Vapor correo francés ESPAGNE, saldrá el 15 de Febrero a las doce del día.
NOTA: El equipaje de bodega y camarote, se recibirá en el muelle de San Francisco o Machina (en donde estará atracado el vapor) solamente el día 13 de Febrero (sábado), de 8 a 10 de la mañana. El equipaje de mano y bultos pequeños los podrán llevar los señores pasajeros al momento del embarque el día 15 de Febrero, de 8 a 10 de la mañana.
Vapor correo francés LAFAYETTE saldrá el 19 de Marzo.

PARA VIGO CORUÑA SANTANDER SAINT NAZAIRE
Vapor correo francés CUBA saldrá el 30 de Marzo.
" " " CUBA saldrá el 30 de Mayo.
" " " LAFAYETTE, saldrá el 30 de Junio 1926.

PARA CORUÑA, GIJON, SANTANDER Y SAINT NAZAIRE
Vapor correo francés ESPAGNE, saldrá el 15 de Abril 1926.
" " " LAFAYETTE, saldrá el 15 de Mayo 1926.
" " " ESPAGNE, saldrá el 15 de Junio 1926.
" " " CUBA saldrá el 15 de Julio 1926.

SESIONES DE CINEMATOGRAFO DIARIAS EN LOS VAPORES DE ESTA COMPAÑIA SEGUN CONTRATO CON LA CASA "PATHE"

Buena comida a la española.—Camareros y cocineros españoles
LINEA DE NEW YORK AL HAVRE ,PLYMOUTH Y BURDEOS
En esta oficina se expiden pasajes, por esta línea, por los lujosos y rápidos trasatlánticos franceses PARIS, FRANCE, SUFFREN, DE GRASSE, LA SAVOIE, ROCHAMBEAU, etc., etc.
Para más informes, dirigirse a:
ERNEST GAYE
O'REILLY, núm. 9. APARTADO 1090. TELEFONO A-1476. HABANA

M.E.C.D. 2016

COMPAÑIA TRANSOCEANICA DE NAVEGACION
BARCELONA

El rápido y cómodo vapor español
"INFANTA ISABEL"

saldrá de la Habana el 9 de Febrero, admitiendo carga y pasajeros en las clases de lujo, primera, segunda económica, intermeria y tercera para:

SANTA CRUZ DE LA PALMA
STA. CRUZ DE TENERIFE
LAS PALMAS DE
GRAN CANARIA. CADIZ y
BARCELONA.

Informan sus Consignatarios:
J. BALCELLS Y CO. S. en C.
SAN IGNACIO 33
Apartado 726
Teléfonos: A-2766 A-8076
Habana.
C 386 30 d 10 t.

DIRECTORIO PROFESIONAL

ABOGADOS Y NOTARIOS

FELIPE RIVERO
Notario Público
MANUEL DE CINCA
RAFAEL DE ZENDEGUI
Abogados
BANCO COMERCIAL DE CUBA
Aguiar número 73
Dptos. 710-11-12. Tel. M-1472

Dr. Elio Roselló Montaño
ABOGADO Y NOTARIO
Herencias, Divorcios, Asuntos hipotecarios, rapidez en el despacho de las escrituras con su legalización. Oficina: Empedrado 33. Teléfono A-8502. Particular: Neptuno, 50, altos.

Dr. JORGE MAÑACH
ABOGADO
BUFETE DE
CRUZ, LLAMA Y MAÑACH
Asuntos Civiles y Criminales
O'Reilly, 40. Teléfono M-5040

Dr. Victoriano D. Agostini
MEDICO
Consultas de 3 a 5 en Manrique 4. Residencia en Buen Retiro, Marianao Teléfonos A-4438 y FO-7281.
58408—25 en.

Ldo. Ramón Fernández Llano
ABOGADO Y NOTARIO
Habana, 57, teléfono A-9313.

SAUL SAENZ DE CALAHORRA
ABOGADO
Gumersindo Sáenz de Calahorra
PROCURADOR
Se hacen cargo de toda clase de asuntos judiciales, tanto civiles como criminales y del cobro de cuentas atrasadas. Bufete, Progreso, 26. Teléfonos A-5024 o I-3693.

Dr. Mario de Franco y Beoto
ABOGADO
Bufete. Empedrado 64. Telf. M-4057. Estudio privado, San Rafael 141, altos, teléfono U-3450.

MANUEL JIMENEZ LANIER
FERNANDO ORTIZ
OSCAR BARCELO
ABOGADOS
JUAN RODRIGUEZ RAMIREZ
ABOGADO Y NOTARIO
San Ignacio, 40, altos, entre Obispo y Obrapía. Teléfono A-3701.

MARCAS Y PATENTES
DR. CARLOS GARATE BRU
ABOGADO
Cuba 19. Teléfono A-2434

PELAYO GARCIA Y SANTIAGO
NOTARIO PUBLICO
GARCIA, FERRARA Y DIVIÑO
Abogados. Aguiar, 71, 6o. piso. Teléfono A-2194. De 9 a 12 a. m. y de 2 a 5 p. m.

ALBERTO BLANCO y GASPAR BETANCOURT
ABOGADOS
Bufete y Notaría
Manzana de Gómez 522-24. Teléfono M-9153
C 5038 Ind 27 my

DR. OMELIO FREYRE
Abogado y Notario
Asuntos civiles y mercantiles. Divorcios. Rapidez en el despacho de las escrituras, entregando con su legalización consular las destinadas al extranjero. Traducción para protocolarlos, de documentos en inglés. Oficinas: Aguiar, 66, altos, teléfono M-6679.
C 1000 Ind 10 t

INGENIEROS Y ARQUITECTOS

MARINO DIAZ
INGENIERO CIVIL Y ARQUITECTO
Miembro del Colegio de Arquitectos de la Habana. Assoc. M. AM. Soc. C. E. M. S. C. I. Experto en industrias, maquinaria, estudio. Belascoaín 120. Teléfono M-3412.
C 4707 Ind 14 m.

DOCTORES EN MEDICINA Y CIRUGIA

DR. J. LYON
De la Facultad de París. Especialidad en la curación radical de las hemorroides, sin operación. Consultas de 1 a 3 p. m. diarias, Correa esquina a San Indalecio. Jesús del Monte.

DOCTOR STINCER
Catedrático de Anatomía Topográfica de la Facultad de Medicina, Cirujano de la Quinta Covadonga. Cirugía general. Consultas: Lunes, Jueves y Sábados, los demás días, previo aviso de 2 a 4. Calle M, número 4, Vedado. Teléfono F-2213, A-1568.

HEMORROIDES
Curadas sin operación, radical procedimiento, pronto alivio y curación, pudendo el enfermo seguir sus ocupaciones diarias y sin dolor. Consultas de 1 a 5 p. m. Suárez 32. Policlínica P.

DR. CELIO R. LENDIAN
Consultas todos los días hábiles de 2 a 4 p. m. Medicina interna especialmente del corazón y de los pulmones. Partos y enfermedades de niños. Consulado 20. Teléfono M-2671.

DR. CABRERA
RADIOLOGIA EXCLUSIVAMENTE
Rayos X, Radium, Radioterapia profunda. Corrientes, Radiografías a domicilio. Antiguo gabinete "Alamilla", San Miguel 116. De 2 a 6.
1064.—31 En.

PROFESIONALES

DR. FELIX PAGES
CIRUJANO DE LA QUINTA DE DEPENDIENTES
Consultas: lunes, miércoles y viernes, de 2 a 4, en su domicilio, D, entre 21 y 23, teléfono F-4483.

Dr. Manuel González Alvarez
CIRUJANO DE LA ASOCIACION DE DEPENDIENTES
Consults de 2 a 4, martes, jueves y sábados. Apodaca 3, altos, entre Cárdenas y Cienfuegos, teléfono A-9102. Domicilio, Calle I número 19, entre 9 y 11, Vedado. Teléfono F-2441.
C 5430 Ind 15 jl

DR. ANTONIO CHICOY
MEDICO DEL SANATORIO COVADONGA Y DEL HOSPITAL DE DEMENTES
Enfermedades mentales y nerviosas. Consultas de 1 a 3 y media. Escobar, 126, teléfono M-7287.

ANALISIS DE ORINA
Completo, 2 pesos. Prado 62, esquina a Colón. Laboratorio Clínico Químico del doctor Ricardo Albaladejo. Teléfono A-3344.
C9676 Ind. 29 s.

Dr. JUAN DE LA PUENTE
Médico de visita del Centro Asturiano. Niños, estómago e intestinos. Consulta diaria de 3 a 5. (Excepto Sábados). Industria 130, altos. Teléfono A-9685. Teléfono particular I-1197.
59170.—31 En.

DR. S. PICAZA
ESPECIALISTA DE LOS HOSPITALES DE PARIS Y NEW YORK
Tratamiento por los métodos más modernos de las enfermedades del Estómago, intestino e hígado. Examen a los Rayos X, y análisis de las secreciones gastro-intestinales. Horas: de 2 a 4. San Lázaro 246. Teléfono F-4918.
2455.—14 Feb.

DR. RAMIRO CARBONELL
Especialista en enfermedades de niños. Medicina en general. Consultas de 3 a 4. Escobar 142, teléfono A-1336. Domicilio: Calzada de la Víbora 680. Teléfono I-2974.
58014 Ind. 10 d.

ENFERMEDADES SECRETAS
Antiguas, mal curadas y prostatitis, impotencia, esterilidad. Curaciones garantidas en pocos días, sistema nuevo alemán. Dr. Jorge Winkelmann, especialista alemán, 25 años de experiencia. Obispo 97, a todas horas del día.
4941.—1 Feb.

DR. EUGENIO ALBO CABRERA
Medicina interna. Especialidad afecciones del pecho, agudas y crónicas. Casos incipientes y avanzados de tuberculosis pulmonar. Ha trasladado su domicilio y consultas a Escobar, 47, bajos. Teléfono M-1660.

Dr. E. PERDOMO
Vías urinarias, estrechez de la orina, venéreo, hidrocele, sífilis, su tratamiento por inyecciones sin dolor. Jesús María 33, de 1 a 4. Teléfono A-1766.
2377.—14 Feb.

DR. SALVADOR LAUDERMAN
Médico de la Asociación Canaria. Medicina en General, especialmente enfermedades del sistema nervioso, sífilis, venéreo y tuberculosis pulmonar. Consultas diarias de 1 a 2 p. m. en Santa Catalina, 12, entre Delicias y Buenaventura, Víbora. Telf. I-1040. También recibe avisos en Jesús del Monte 562, esquina a Vista Alegre Teléfono I-1703. Consultas gratis a los pobres.
913 31 en

DR. MANUEL GALIGARCIA
Médico Cirujano y Ayudante por Oposición de la Facultad de Medicina. Cinco años de interno en el Hospital Calixto García. Tres años de Jefe Encargado de las Salas de Enfermedades Nerviosas y presuntos Enajenados del mencionado Hospital. Medicina General. Especialmente enfermedades nerviosas y mentales. Estómago e intestinos. Consultas y reconocimientos $5, de 3 a 5, diarias en San Lázaro, 402, altos, esquina a San Francisco, teléfono U-1391.

Dr. Enrique Fernández Soto
Oídos, Nariz y Garganta. Consultas lunes, martes y jueves, de 2 a 4. Calle O, entre Infanta y 27. No hace visitas. Teléfono U-2465.

Dr. MANUEL LOPEZ PRADES
MEDICO CIRUJANO
De las Facultades de Madrid y la Habana. Con 35 años de práctica profesional. Enfermedades de la sangre, pecho, señoras y niños, partos. Tratamiento especial curativo de las afecciones genitales de la mujer. Consultas diarias de 1 a 3. Gratis los martes y viernes. Lealtad 93. Teléfono A-0226, Habana.
3780-20 feb.

DR. GUILLERMO LOPEZ ROVIROSA
Medicina: especialmente enfermedades de las glándulas internas y de la nutrición. Trastornos nerviosos, (neurastenia, histerismo, depresión, abulia, mal genio, tristeza, insomnios, palpitaciones) y mentales. Debilidad sexual, pérdidas, impotencia. Trastornos y padecimientos de la menstruación y del embarazo, (vómitos, albúmina). Gordura molesta, obesidad, flaquencia exagerada. Niños anormales en su desarrollo intelectual y físico, (mudos no sordos), atrasados, raquíticos, incompletos, idiotas, etc. Bocio en sus varias formas. Convulsiones, ataques epilépticos, vértigos. Enfermedades de la piel. Enfermedades crónicas rebeldes. Reumatismo, Diabetes, Asma. Nefritis, Dispepsia, Colitis, Entercolitis. Tratamiento de la caída del cabello y de la calvicie por los Rayos Ultravioleta. San Lázaro 468, bajos, entre Infanta y N, de 5 a 7 p. m. 5 pesos. Los domingos, de 4 a 6. Teléfono U-3221. Las consultas por correspondencia del interior, se acompañarán de giro postal.
2587.—14 Feb.

DR. RICARDO ALBALADEJO
Especialidad en vías urinarias. Tratamiento especial para la blenorragia impotencia y reumatismo. Electricidad Médica y Rayos X. Prado, 62, esquina a Colón. Consultas de 1 a 5. Teléfono A-3344.
C1530 Ind. 15 My.

DR. F. R. TIANT
Enfermedades de la piel, sífilis y venéreo exclusivamente. Ayudante de la cátedra de enfermedades de la piel y sífilis. Especialista del Sanatorio Covadonga. Consultas lunes, miércoles y viernes de 3 a 5. Horas especiales previo aviso. Consulado, 90. Teléfono M-3657.
49405.—4 Feb.

DR. EMILIO J. ROMERO
MEDICO CIRUJANO
Catedrático de la Universidad Nacional. Médico de visita de la Quinta Covadonga, Sub-Director del Sanatorio La Milagrosa, San Rafael 113, altos, teléfono M-4417. Enfermedades de señoras y niños. Cirugía general. Consultas de 1 a 3 p m.
C10609.—31d-26

Dr. José A. Presno y Bastiony
Catedrático de operaciones de la Facultad de Medicina. Consultas, lunes, miércoles y viernes, de 2 a 5. Paseo esquina a 19. Vedado. Teléfono F-4453.

Dr. ANDRES GARCIA RIVERA
Catedrático titular de la Escuela de Medicina. Enfermedades tropicales y parasitarias. Medicina interna. Consultas de 1 a 3 y media p. m. San Miguel 117-A, teléfono A-0857.
P 15 d.

Dr. ERNESTO R. DE ARAGON
Director de la Clínica Aragón
Profesor auxiliar de la Facultad de Medicina, Cirugía Abdominal, tratamiento médico y quirúrgico de las afecciones genitales de la mujer. Cirugía gastro intestinal y de las vías biliares. Oficina de consultas, Manrique 8. Edificio Carrera Jústiz. Teléfonos: A-8121 e I-2631.
C6422 15 d 3

PROFESIONALES

Dr. J. A. Hernández Ibáñez
ESPECIALISTA DE VIAS URINARIAS DE LA ASOCIACION DE DEPENDIENTES
Aplicaciones de Neosalvarsán. Vías Urinarias. Enfermedades venéreas. Cistoscopía y Cateterismo de los uréteres. Domicilio: Monte 374. Teléfono A-9545. Consultas de 3 a 6, Manrique 10-A, altos. Teléfono A-5469.

DR. CANDIDO B. TOLEDO OSES
GARGANTA, NARIZ Y OIDOS
Especialista de la Quinta de Dependientes. Consultas de 4 a 6 p. m., lunes, miércoles y viernes. Lealtad, 13, teléfonos: F-O-1944. M-4372.

DR. ABRAHAM PEREZ MIRO
MEDICO CIRUJANO
Animas 113, entre Campanario y Perseverancia. Consultas de 3 a 5. Teléfono A-9206.

DR. MANUEL BETANCOURT
Vías urnarias. Especialmente blenorragia, visión directa de la vejiga y la uretra. Consurtas de 10 a 12 y de 2 a 5. Progreso 14, entre Aguacate y Compostela. Teléfono F-2144 y A.

Dr. Jacinto Menéndez Medina
MEDICO CIRUJANO
Consultas de 1 a 3 p. m. Teléfono A-7418. Industria 57.

DR. JOSE VARELA ZEQUEIRA
Catedrático de Anatomía de la Escuela de Medicina. Director y Cirujano de la Casa de Salud del Centro Gallego. Ha trasladado su gabinete a Gervasio, 126, altos, entre San Rafael y San José. Consultas de 2 a 4 Teléfono A-4410.

Dr. Abelardo Labrador
Ha trasladado sus consultas gratis de Monte 40 a Monte 74, entre Indio y San Nicolás. Especialidad en enfermedades de señoras, partos, venéreo y sífilis, pulmones, corazón y riñones, en todos sus períodos, inyecciones intravenosas. Neosalvarsán, etc. Consultas pagas, de 3 a 5 p. m. y gratis de 8 a 11 y media a. m. en Monte número 74, altos, entre Indio y San Nicolás. Para avisos: Teléfono U-2556.
50855.—10 Mz.

DR. GABRIEL M. LANDA
Facultad de París, Nariz, Garganta y Oídos. Visita a domicilio. Consultas de 3 a 5. Campanario 57, esquina a Concordia, teléfono A-4529. Domicilio 4, número 205. Teléfono F-2236.

Dr. Valentín García Hernández
Médico Cirujano
LUZ 15, M-1644, HABANA
Consultas de 1 a 3. Domicilio: Santa Irene y Serrano, Jesús del Monte. I-1640. Medicina interna.

DR. LAGE
Estómago. Debilidad sexual. Diabetes. Afecciones de señoras, sifilíticas y venéreas. De 1 a 4 y a horas convencionales. Patria 6, altos. Cerro. Teléfono A-3751.

DR. ADOLFO REYES
Estómago e intestinos. Consultas de 7 a 10 a. m. y de 1 a 3 p. m. Tratamientos especiales sin operación para las úlceras estomacal y duodenal. Precio y horas convencionales: Lamparilla, 74, altos.

DR. F. GARCIA AMADOR
Especialista en Enfermedades de la Piel, Sífilis y Venéreos
ESPECIALISTA DE PARIS, LONDRES Y BERLIN
Curación de estas enfermedades por medio de los efluvios de alta frecuencia. Tratamiento eficaz para la curación de los barros, herpes, lunares, manchas y tatuajes. San Miguel 21, entre Industria y Amistad. Teléfono A-4561. Consultas de 10 a 12 y de 4 a 6.
C3921.—Ind. 1

CORPORACION CLINICA
Teniente Rey, 78.
Teléfonos A-7913 y M-2364
Médicos especialistas para los tratamientos, diagnósticos y curaciones. Enfermedades de señoras y niños. (DE LOS OJOS) Garganta, nariz y oídos. Tuberculosis, asma, reumatismo, sangre y piel. Inyecciones a las venas intramusculares etc. Blenorragia y sífilis. Corrientes y massages eléctricos. Rayos X. Análisis en general (orina completo $2.00). Medicina y Cirugía.

GRATIS LOS POBRES
Consultas de 1 a 5 p. m. y 7 a 9 (noche), Especiales $2.00, Empleo de aparatos $5.00. (Asistencias por semanas a plazos) anexo (dentistas). Extracciones y otros trabajos artificiales garantizados. Tratamiento de la piorrea etc.
Neosalvarsan y para diabéticos. Ulceras Eczemas y demás enfermedades. Tatuajes, manchas, arrugas etc., son quitadas rápidamente y por nuevos procedimientos.
Servicios de Cirujanos parteros, y comadronas. Reserva garantía y seriedad profesional completa.
C8811 Ind. 22 Sp.

DR. IGNACIO CALVO
Medicina general, Colom, recto especialmente. Tratamiento de las hemorroides sin operación por el sistema de Bensaude del Hospital San Antonio de París. Gervasio 126. Teléfono 4-410. de 4 a 6.

Dres. Alfredo G. Domínguez Roldán y Manuel Viamonte Cuervo
Rayos X, Radium, Radioterapia profunda, Electricidad médica. Horas: de 1 a 4 p. m. Teléfono A-5049. Paseo de Martí número 33. Habana.
P 30 d 14 sp.

Dr. Francisco Javier de Velasco
Afecciones del corazón, pulmones, estómago e intestinos. Consultas los días laborables, de 12 a 2. Horas especiales, previo aviso. Salud 34, teléfono A-5418.

Dres. Domínguez y Viamonte
Prado, 33. Habana.
P.—31d-13

INSTITUTO CLINICO
MERCED Núm. 48
Teléfono A-0861. Tratamientos por especialistas en cada enfermedad. Medicina y Cirugía de urgencia y total. Consultas de 1 a 5 de la tarde y de 7 a 9 de la noche.

LOS POBRES, GRATIS
Enfermedades del estómago, intestinos, hígado, páncreas, corazón, riñón y pulmones, enfermedades de señoras y niños, de la piel, sangre y vías urinarias y partos, obesidad y enflaquecimiento, afecciones nerviosas y mentales, enfermedades de los ojos, garganta, nariz y oídos. Consultas extras $5. Reconocimientos $2.00. Completo con aparatos $5.00. Tratamiento moderno de la sífilis, blenorragia, tuberculosis, asma, diabetes por las nuevas inyecciones, reumatismo, parálisis, neurastenia, cáncer, úlceras y almorranas, inyecciones intramusculares y las venas (Neosalvarsan). Rayos X, ultravioletas, masajes, corrientes eléctricas, (medicinales alta frecuencia), análisis de orina (completo $2), (conteo y reacción de Wasermann), esputos, heces fecales y líquido céfalo-raquídeo. Curaciones, pagos semanales, (a plazos).

DR. EMILIO B. MORAN
ELECTRICIDAD MEDICA
PIEL, VENEREO, SIFILIS
Curación de la uretritis por los rayos infra-rojos. Tratamiento nuevo y eficaz de la impotencia. Consultas de 1 a 4. Campanario 38. No va a domicilio.
C 5891 30 d 20 jn

PROFESIONALES

DR. JOSE LUIS FERRER
DIRECTOR Y CIRUJANO DE LA ASOCIACION DE DEPENDIENTES
Afecciones venéreas, vías urinarias y enfermedades de señoras. Martes, jueves y sábados, de 3 a 5 p. m. Obrapía 43, altos, teléfono A-4364.

"POLICLINICA HABANA"
Suárez, 32. Teléfono M-6233
DIRECTOR FACULTATIVO
DR. FORTUNATO S. OSSORIO
De Medicina y Cirugía en general. Especialista para cada enfermedad. Consultas de 1 a 5 de la tarde y de 7 a 9 de la noche. Consultas especiales, dos pesos. Reconocimientos $3.00. Enfermedades de señoras y niños. Garganta, nariz y oídos, (OJOS) Enfermedades nerviosas, estómago, corazón y pulmones, vías urinarias, enfermedades de la piel, blenorragia y sífilis, inyecciones intravenosas para el asma, reumatismo y tuberculosis, obesidad, partos, hemorroides, diabetes y enfermedades mentales, etc. Análisis en general. Rayos X, masajes y corrientes eléctricas. Los tratamientos y sus pagos a plazos. Teléfono I-6233.

DR. A. G. CASARIEGO
Catedrático por oposición de la Facultad de Medicina, de los Hospitales de París, New York, Calixto García y Clínica Covadonga, especialista en vías urinarias. Consultas de dos a seis. Zenea. Neptuno 125, bajos.
51454.—14 F.

DR. F. DIAZ ROCES
Ayudante de Cátedra de la Escuela de Medicina. Enfermedades de señoras y niños. Tratamientos modernos para las afecciones venéreas, sífilis, reumatismo, anemia, adelgazamiento y afecciones pulmonares. Inyecciones intravenosas. San Nicolás 76-A, entre Neptuno y San Miguel. Teléfonos M-1632 y U-2940. Consultas diarias de 1 a 5. Gratis a los pobres.
59155.—31 En.

DR. NICANOR M. BANDUJO
MEDICO CIRUJANO
Especialmente enfermedades de señoras. Consultas de 2 a 5 en Avenida de Simón Bolívar (Reina) 58, bajos. Teléfono M-7811. Domicilio: Avenida de Simón Bolívar (Reina 88, altos. Teléfono A-0113.
2226.—11 Feb.

Policlínica Internacional
Director:
Dr. David Cabarrocas y Ayala, Lealtad 122, entre Salud y Dragones. Consultas y reconocimientos de 8 a. m. a 7 p. m. $1.00; Inyección de un ampula intravenosa, $1.00; Inyección de un número de neosalvarsán $2.00; Análisis en general $2.00; análisis para sífilis, o venéreo, $4.00. Rayos X, de huesos, $7.00; Rayos X de otros órganos, $10.00; Inyecciones intravenosas para sífilis o venéreo, asma, reumatismo, anemia, tuberculosis, paludismo, fiebres en general, eczemas trastornos de mujeres, etc. Se regala una medicina patente o una caja de inyecciones al cliente que lo pida. Reserve su hora por el teléfono A-0344.

DR. GONZALO PEDROSO
CIRUJANO DEL HOSPITAL MUNICIPAL DE EMERGENCIAS
Especialista en vías urinarias y enfermedades venéreas. Cistoscopía y Cateterismo de los uréteres. Cirugía de vías urinarias. Consultas de 10 a 12 y de 3 a 5 p. m. en la calle de San Lázaro 254.

ALMORRANAS
Curación radical por un nuevo procedimiento inyectable. Sin operación y sin ningún dolor y pronto alivio, pudiendo el enfermo continuar sus trabajos diarios. Rayos X, corrientes eléctricas y masajes, análisis de orina completo, $2.00. Consultas de 1 a 5 p. m. y de 7 a 9 de la noche. Merced 48. Teléfono A-0861.

DR. ENRIQUE SALADRIGAS
Catedrático de Clínica Médica de la Universidad de la Habana. Medicina interna. Especialmente afecciones del corazón. Consultas de 2 a 4, en Campanario, 62, altos, teléfonos A-1327 y F-2579.
C18 Ind. 1o. En.

INSTITUTO DEL DR. PITA
San Lázaro, 45
Contando con instalación de Baños, Rayos X, y Electricidad Médica, etc. Cura de Rejuvenecimiento. Obesidad, Artritismo, Reumatismo. Enfermedades nerviosas y crónicas. Horas de 2 a 4 p. m.
C9208 Ind 30 oc.

DR. PABLO MACIA
Especialista de Berlín
Ex-ayudante del hospital de Neukolin en Berlín. Estómago e Intestinos, medicina general. Consultas: Martes, Jueves y Sábado, de 2 a 4. Virtudes No. 70 esquina a San Nicolás. Teléfono F-1309.
199—1 feb

DOCTORA AMADOR
Especialista en las enfermedades del estómago. Trata las dispepsias, colitis y enteritis por un procedimiento especial y rápido. Consultas de 1 a 4. Reina 90. Para pobres, lunes, miércoles y viernes de 1 a 3.
C9083 Ind. Oc.

CORPORACION CLINICA
Teniente Rey, 78.
Teléfono A-7913 y M-2364
Procedimiento especial en la curación de las ALMORRANAS. Sin dolor ni OPERACION. Pudiendo el enfermo continuar sus trabajos diarios. Tratamiento de la DEBILIDAD SEXUAL E IMPOTENCIA. Nerviosismo etc. Vías urinarias, corazón y mentales. Estómago, pulmones y del riñón, (hígado). Afecciones generales. Médicos especiales para los tratamientos, diagnósticos y curaciones. Cirugía y Medicina en general. (PARTOS), etc. Consultas de 1 a 5 p. m. y de 7 a 9 de la noche.

GRATIS LOS POBRES
Neosalvarsan y para diabéticos, eczemas, úlceras y demás enfermedades. Tatuajes manchas arrugas, verrugas etc. Son quitadas rápidamente. Reserva garantía y seriedad profesional completa.
8811 Ind. 22 Sp.

Dr. M. H. DUARTE
Enfermos incipientes de tuberculosis pulmonar. Tratamiento científico experimentado con éxito durante 20 años. Consulta de 1 a 4. Aguila 98. Teléfono A-1715.
59154.—31 En

D. J. M. VERDUGO
ESTOMAGO E INTESTINOS
Curación radical de la úlcera estomacal y duodenal y de la Colitis en cualquiera de sus períodos, por procedimientos especiales. Consultas de 2 a 4 de la tarde. Teléfono A-4425. Prado 60, bajos.
C11028 Ind. 6 d.

DR. GUSTAVO BERG
Del Instituto Real de Estokolmo asistido por las doctoras Rut Steimbrecht y Carin Rydbeck. Cultura Física, Gimnasia Sueca, masages etc., etc., Jefe departamento de Cultura Física. Instituto del Dr. Pita. San Lázaro 45.
C11709.—Ind. 29 Dic.

DR. PEDRO A. BOSCH
Medicina y Cirugía. Con preferencia partos, enfermedades de niños, del pecho y sangre. Consultas de 3 a 4 Aguiar 11. teléfono A-6488.

DR. J. B. RUIZ
De los hospitales de Filadelfia, New York y Calixto García. Especialidad vías urinarias, sífilis y enfermedades venéreas. Examen visual de la uretra, vejiga y cateterismo de los uréteres.
NEPTUNO, 84, de 1 a 3
C16 Ind. 1o. En.

PROFESIONALES

DR. GONZALO AROSTEGUI
Médico de la Casa de Beneficencia y Maternidad. Especialista en las enfermedades de los niños Médicas y Quirúrgicas. Consultas de 12 a 2. G número 116, entre Línea y 13, Vedado, teléfono F-4223.

Dra. MARIA GOVIN DE PEREZ
Dra. MARIA PEREZ GOVIN
MEDICAS CIRUJANAS
De la Facultad de la Habana, Escuela práctica y Hospital Broca de París. Señoras, niños, partos, cirugía, electroterapia, diatermia, masaje y gimnasia. Gervasio 60. Telf. A-6861.

DEBILIDAD SEXUAL
ESTOMAGO E INTESTINOS
Dr. MIGUEL VIETA
HOMEOPATA
Sistema Especial. Carlos III, 209, altos, de 2 a 4.

CIRUJANOS DENTISTAS

DR. VALDES MOLINA
CIRUJANO DENTISTA
Avenida de Italia número 24, entre Virtudes y Animas. Teléfono A-8583. Dentaduras de 15 a 30 pesos. Trabajos se garantizan. Consultas de 3 a 11 y de 1 a 9 p. m. Los domingos, hasta las dos de la tarde.
1975.—14 Feb.

DR. GUERRERO DELANGEL
DENTISTA MEJICANO
Técnico especial para extracciones. Facilidades en el pago. Horas de consultas de 8 a. m. a 8 p. m. A los empleados del comercio horas especiales por la noche. Trocadero 68-B, frente al café El Día, teléfono M-6395.

DR. PEDRO R. GARRIDO
CIRUJANO DENTISTA
Por las Universidades de Madrid y Habana. Especialidad en enfermedades de la boca que tengan por causa afecciones de las encías y dientes. Dentista del Centro de Dependientes. Consultas de 8 a 11 y de 12 a 3 p. m. Muralla 82, altos. Teléfono A-5260.
2609.—23 Feb.

DR. H. PARILLI
CIRUJANO DENTISTA
De las Facultades de Filadelfia y Habana. De 8 a 11 a. m. Extracciones exclusivamente. De 1 a 5 p. m. Cirugía Dental en general. San Lázaro 318 y 320. Teléfono M-6094.

OCULISTAS

DR. HORACIO FERRER
ESPECIALISTA EN ENFERMEDADES DE LOS OJOS
Consultas por la mañana, a horas previamente concedidas, $10.00. Consultas de 2 a 5 de la tarde: $5.00. Avenida de Wilson y L. Vedado.

DR. A. C. PORTOCARRERO
OCULISTA
Garganta, nariz y oídos. Consultas de 1 a 4; para pobres, de 1 a 2, $2.00 al mes. San Nicolás 52, teléfono A-8627.

DR. JOSE ALFONSO
OCULISTA
Espelalista del Centro Asturiano
NARIZ, GARGANTA Y OIDOS
Calzada del Monte, 386. Consultas de 2 a 4. Teléfono M-2330.
Ind. 4 Dc.

CLINICA DE ENFERMEDADES DE LOS OJOS
Prado No. 105. Teléfono A-1540
Consultas de 9 a 12 y de 2 a 5. Habana

QUIROPEDISTAS

CALLISTA Y ONICURISTA ESPAÑOL "ALFARO"
Centro de Dependientes de 4 a 7 p. m. Centro Gallego de 12 a 2 p. m. y domingos de 8 a 10. Consulta particular de 8 a 12 m., de 2 a 4. Viernes, de 8 a 12, de 1 a 7 p. m. sin bisturí, sin dolor. Precios convencionales. Los socios serán atendidos debidamente, en sus callos y uñas enfermas con el recibo y carnet sin abonar nada
2883-16 fb

Quiropedista TELLEZ
Especialista en el tratamiento de uñas encarnadas. Juanetes y callos supurados. Consultas de 8 a. m. a 6 p. m. Consulado y Animas. Teléfono M-2390.
C11024 30d-5 Dic.

COMADRONAS FACULTATIVAS

MARIA NUÑEZ
Facultativa en partos, Comadrona del Centro Balear. Consultas para las asociadas y particulares de 2 a 3 p. m. exclusivamente. Espada 105, bajos, Tel. U-1418.
1875.—11 fb.

GIROS DE LETRAS

MANUEL GONZALEZ
Oviedo, Valdepares, Corresponsal del Banco Canadá de Cuba, Banco Pastor de Coruña, Banco de Gijón, Banco Español Río de la Plata. Se hacen y reciben jiros de España y extranjero y se abren cuentas corrientes con interés.
1520.—8 Ab.

N. GELATS Y COMPAÑIA
103, Aguiar 103, esquina a Amargura. Hace pagos por el cable, facilita cartas de crédito y giran pagos por cable; giran letras a corta y larga vista sobre todas las capitales y ciudades importantes de los Estados Unidos. Méjico y Europa, así como sobre todos los pueblos de España. Dan cartas de crédito sobre New York, Londres, París, Hamburgo, Madrid y Barcelona.

CAJAS RESERVAS
Las tenemos en nuestra bóveda; construída con todos los adelantos modernos y las alquilamos para guardar valores de todas clases, bajo la propia custodia de los interesados. En esta oficina daremos todos los detalles que se deseen.

N. GELATS Y COMP.
BANQUEROS

ZALDO Y COMPAÑIA
Cuba números 76 y 78
Hacen giros de todas clases sobre todas las ciudades de España y sus pertenencias. Se reciben depósitos en cuenta corriente. Hacen pagos por cable, giran letras a corta y larga vista y dan cartas de crédito sobre Londres, París, Madrid, Barcelona y New York, New Orleans, Filadelfia y demás capitales y ciudades de los Estados Unidos, Méjico y Europa, así como sobre todos los pueblos.

J. BALCELLS Y CO.
S. en C.
San Ignacio, Núm. 33
Hacen pagos por el cable y giran letras a corta y larga vista sobre New York, Londres, París y sobre todas las capitales y pueblos de España, Islas Baleares y Canarias. Agentes de la Compañía de Seguros contra incendios.

MISCELANEA

VIDRIERAS de calle. Vendo dos, con sus puertas, también de cristal, madera de cedro, con frente de marmol, tan buenas y modernas como si se mandaran a hacer. Informan en O'Reilly número 57. 4365.—28 En.

MISCELANEA

PARA QUITAR LAS MANCHAS DE la ropa Rust-O-Mover es lo mejor. De venta en boticas y droguerías. 4483-1 fb.

INVENTORES
Me dedico a la fabricación de aparatos mecánicos de nuevas invenciones y construyo piezas en general. Pedro Roselló Habana 103. 3580-19 fb.

GANGA. SE VENDEN 4 DIVISIONES de 4x2 1-2 con su puerta de 2 hojas el centro madera de cedro y vidrios nevados. Se dan baratos. Informan: Monte 71 y 73. Havana Sport, carpeta. Tel. A-5131. 4255-3 fb.

VENDEMOS UNA CAJA DE HIERRO grande, dos puertas, exteriores y 4 interiores y bóveda con combinación nueva completamente. Apodaca 58 entre Suárez y Revillagigedo. 2873-27 en.

LOCION PROGRESIVA A. B. C.
Preparación especial para dar al cabello desde el color castaño claro al más oscuro que se desee, basta con friccionarse esta ideal loción todos los días como si se tratase de un agua de tocador.
De venta en Droguerías y Farmacias. Depósito, Farmacia del doctor J. E. Puig. Consulado y Colón. El frasco, $2.00.
C9736 Ind. 27 Oct.

SE VENDE FERROCARRIL EN MINIATURA, tres vagones, locomotora, todos accesorios, entregan funcionando; un órgano bueno, tocando a gusto del comprador. Ficota 21 entre Merced y Conde. Serafín Corzón. 4219-27 en.

PREPARADO JORGE
"NO SE ASUSTE; LA TISIS SE CURA"
Se cura la Tuberculosis hasta en el último período con el delicioso "Preparado Jorge" compuesto de raíces y hojas de vegetales cubanos.
El Catarro, Asma, la Gripe, Influenza, Bronquitis, etc., desaparecen en 24 horas con una cucharada al levantarse y otra al acostarse. Si prosigue el catarro a los dos días un Purgante Salino.
Las muestras gratis solicítelas en la farmacia de la doctora Margarita Dauden. Jesús del Monte 114; Coronel Iribarren 673, Pogolotti, teléfono F-O-7353, y Farmacia Real y 4; farmacia del doctor Pujol. Por las muestras gratis mande 10 centavos en sellos y se le mandan al interior de la República de la Farmacia de la Doctora Dauden, Egido 57, Farmacia.
Al por mayor y al detalle en la farmacia de la doctora Margarita Dauden. Diez de Octubre 114, (antes Jesús del Monte), teléfono M-2302. Representante exclusivo: Leopoldo Jorge Codezo. Sábalo, Pinar del Río. El pomo $1.20, para los pedidos al por mayor.
Unico representante: Leopoldo Jorge, Sábalo, Pinar del Río.
2425.—30 En.

Surtido completo de los afamados BILLARES marca "BRUNSWICK"
Hacemos ventas a plazos.
Toda clase de accesorios para billar. Reparaciones. Pida catálogos y precios.
Hartmann Baja, 2. O'Reilly, 102
Santiago de Cuba. Habana
C21 Ind. 1o. En.

DEFECTOS VISUALES ESPEJUELOS
Si usted desea atender su vista en su domicilio o arreglar sus espejuelos, avise al Teléfono M-7329.
2689-90-14 fb.

AVISO. VENDEMOS UNA MAGNIFICA vidriera mostrador de 9 1-2 pies de largo en buen estado. Apodaca 58 entre Suárez y Revillagigedo. 2875-27 en

SE venden 3 puertas y dos rejas en perfecto estado. Verdadera ganga. Informan: Calle A y 33 número 275, Vedado. 4072.—26 En.

DEPARTAMENTO DE COLCHONETAS, COLCHONES, COJINES, ETC.
De todos estos artículos presenta "El Encanto" la más extensa y flamante variedad.
A los precios más módicos.
Colchonetas, surtido completo de tamaños y calidades, desde $1.80.
Colchones, de varias clases, altos y bajos, desde $7.00.
Edredones ("confortables") de seda un gran surtido.
Cojines de Cretona, de otomano, de seda, bordados, de terciopelo... Desde $1.50.
Cestos de mimbre para ropa usada, para viaje y otros usos, en todos los tamaños y formas, desde $1.75.
Mosquiteros de punto y de muselina, en todos los tamaños, desde $1.50.
Mosquiteros con aparato, en varias formas y tamaños, desde $5.00.
Mosquiteros sueltos, para aparatos, en todos los tamaños, de $2.50.

MISCELANEA

COMPRO BAULES MALETAS
Oro viejo, platino, plata, prendas rotas, armas, blasones, fonógrafos, discos máquinas de escribir. Todo lo de fotografía y óptica, libros usados de todas clases. Voy en en el acto, dinero contante. También cajas de caudales y contadoras. Tengo muchas antigüedades y curiosidades. Teniente Rey 106, frente al DIARIO DE LA MARINA. Tel. M-4878. 4657-1 fb.

BOVEDAS Y PANTEONES
Listos para enterrar. Exhumaciones con caja de mármol a $21. Con caja de madera a $14. Compro propiedades en el Cementerio de Colón. Marmolería La Primera de 23. Montada con maquinaria. Se hacen trabajos para el campo. Calle 23 entre 10 y 12, No. 453 de Rogelio Suárez. Esta casa no tiene agente ni sucursales. Teléfonos F-2382. F-1512. F-2957. 58993.—30 En.

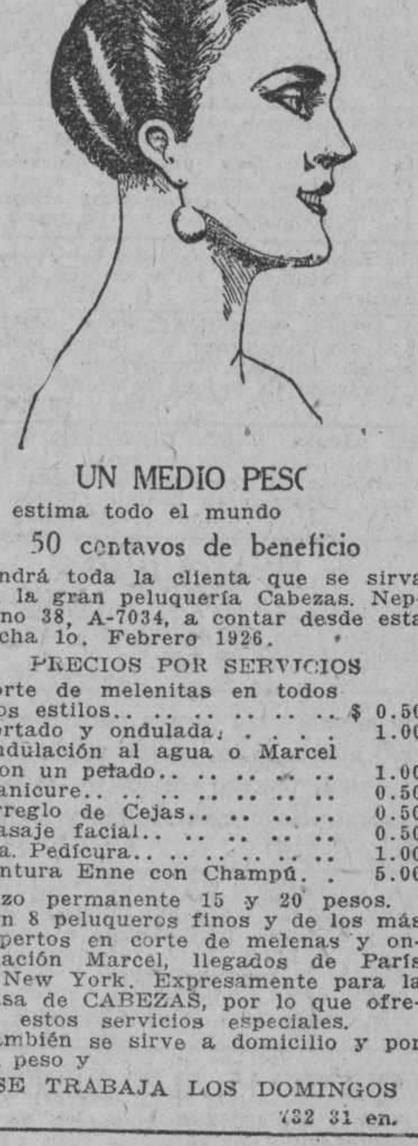

UN MEDIO PESO
lo estima todo el mundo
50 centavos de beneficio
tendrá toda la clienta que se sirva en la gran peluquería Cabezas. Neptuno 38, A-7034, a contar desde esta fecha 1o. Febrero 1926.

PRECIOS POR SERVICIOS

Corte de melenitas en todos los estilos..	$ 0.50
Cortado y ondulada.	1.00
Ondulación al agua o Marcel con un pelado..	1.00
Manicure..	0.50
Arreglo de Cejas..	0.50
Masaje facial..	0.50
Sta. Pedicura..	1.00
Tintura Enne con Champú. .	5.00

Rizo permanente 15 y 20 pesos. Son 8 peluqueros finos y de los más expertos en corte de melenas y onduación Marcel, llegados de París y New York. Expresamente para la Casa de CABEZAS, por lo que ofrece estos servicios especiales. También se sirve a domicilio y por un peso y
SE TRABAJA LOS DOMINGOS
732 31 en.

MADAME GIL

Obispo, 86. Teléfono A-6977

PELUQUERIA DE SEÑORAS
ACADEMIA DE BELLEZA
Para lucir sus encantos con un "cachet" de distinción y juvenil belleza, consulten con Madame Gil el estilo de peinados y cortes de melenas que deben adoptar de entre sus modelos, siempre de última creación.
La falta de armonía entre el rostro y el arreglo de la cabeza, es signo de fealdad y mal gusto.
Esta casa garantiza siempre la perfección refinada de todos sus trabajos y dispone de 24 empleados bien especializados en los cortes, ondulaciones "Marcel", permanentes y al agua, masajes, limpieza del cutis, manicures, cejas, etc.
C10811 Ind. 13 Nov

SE VENDEN, POR LO QUE OFREZCAN, varias vidrieras y armatostes, propias para el giro de joyería. Informan: Obrapía 105. 4294-28 en.

LA MODA DEL PELO CORTADO

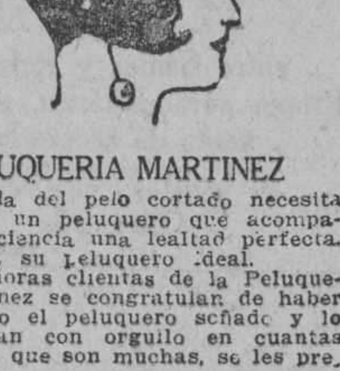

PELUQUERIA MARTINEZ
La moda del pelo cortado necesita encontrar un peluquero que acompañe a su ciencia una lealtad perfecta. Este será su peluquero ideal.
Las señoras clientas de la Peluquería Martínez se congratulan de haber encontrado el peluquero soñado y lo manifiestan con orgullo en cuantas ocasiones, que son muchas, se les presentan
En la Peluquería Martínez todo son exquisiteces. Domina completamente en el corte y cuidado del cabello, se ondula a la perfección en forma indesrizable, se hacen postizos de arte que dan la ilusión de lo real, para lo que se utiliza pelo de lo más fino y mejor trabajado.
Y en todos los productos de belleza en general posee los mejores que existen en el mercado mundial. Magníficos tintes inofensivos y de bellísimos colores, lociones, cremas cutáneas, etc., etc.
Miles de señoras tienen anotado en lugar preferente el nombre de la
PELUQUERIA MARTINEZ
Calle de Neptuno 81. Telf. A-5039.
Habana.
53382 30 dc

AVISOS RELIGIOSOS

IGLESIA DE SAN FRANCISCO
Solemne Triduo en honor de San José con ocasión de la nueva Imagen del Santo Patriarca que se venera en esta Iglesia.
Los días 29, 30 y 31 del corriente mes.
A las 9 a. m. Misa de Ministros, rezándose a continuación las oraciones del Triduo. A las 7 1-2 Corona Seráfica, cánticos al Glorioso San José y sermón.
Los sermones del Triduo están a cargo del Rdo. Padre Buenaventura Salazar, Guardián de los P.P. Franciscanos.
El domingo 31, último día del Triduo comienzan en esta Iglesia la devoción de los Siete Domingos de San José con gran solemnidad, regalándose cada domingo lindísimos recordatorios.
Este domingo es a intención de la Camarera del Glorioso San José señora Asunción Flores de Apodaca, viuda de Fernández de Castro.
4229-28 en.

OFICIAL

REPUBLICA de Cuba. Secretaría de Obras Públicas. Negociado de Construcciones Civiles y Militares. Anuncio. Construcción de un edificio para "Palacio del Congreso". Enero 21 de 1926. Hasta las cuatro de la tarde del día 20 de Febrero de 1926 se recibirán en el despacho del señor Secretario de Obras Públicas, en este edificio del antiguo Convento de Santa Clara, calle de Sol, esquina a Aguiar, en esta ciudad, proposiciones en septuplicado y en pliegos cerrados para la construcción de un edificio para "Palacio del Congreso", en los terrenos de la antigua Estación de Villanueva, limitados por las calles Paseo de Martí, Raimundo Cabrera, José de San Martín y Dragones. A la hora y día expresados serán abiertas y leídas públicamente las proposiciones presentadas. En el Negociado de Construcciones Civiles y Militares de esta Secretaría se facilitarán cuantos informes, planos y antecedentes se estimen necesarios. F. Ramírez. Ingeniero Jefe del Negociado de Construcciones Civiles y Militares. 883.—5d-31

REPUBLICA de Cuba, Secretaría de Obras Públicas. Negociado de Contratos, Bienes y Suministros. Oficial. Habana, Enero 25 de 1926. Anuncio. Hasta las dez de la mañana del día primero de Febrero de mil novecientos veinte y seis, se recibirán en la Secretaría de Obras Públicas, Negociado de Contratos, Bienes y Suministros. Proposiciones en pliegos cerrados para la compra del Estado del hierro viejo (Scaro Iron) depositado en el Almacén de las calles de Diaria y Figuras cuya cantidad aproximada es de mil toneladas y entonces serán abiertos y leídos públicamente. En el referido Negociado se facilitarán todos los informes necesarios y modelos de proposiciones, debiendo ser acompañada las proposiciones de una fianza en efectivo, por la cantidad de DOSCIENTOS CINCUENTA PESOS ($250.00) para responder al cumplimiento de su oferta. E. Duque Estrada. Ingeniero Jefe del Negociado de Contratos, Bienes y Suministro. 846.—6d-26

AVISOS

SE OFRECE
a todas las personas de aspiraciones prácticas el envío gratis de un folleto que explica claramente cómo exigiendo, cada vez que realicen un gasto, que les devuelvan el dinero en Tickets "Estrella", pueden con éstos, y sin desembolso alguno de dinero, ni siquiera para la escritura de propiedad, adquirir una casa-chalet de $9,000. Compañía La Estrella, S. A. Belascoaín, 7 y medio. Teléfono A-5610.
C 223 12d-21

ALQUILERES

CASAS Y PISOS

Habana

Castillo 13 E, casi esquina a Monte, en la manzana de la Fábrica de Crusellas. Sala, saleta, 4 cuartos, cocina y baño, de cielo raso. La llave en la peletería de la esquina. Teléfono I-1218. Ind 6 st.

SE alquilan en 45 pesos los modernos altos de Misión 118, con sala, saleta, dos cuartos, etc; dos meses en fondo. Llaves en la bodega de enfrente. Dueño, I-2450. 4733 11 f

SE alquila en Amargura núm. 80, un apartamento del primer piso, entrada por Aguacate. Tres habitaciones, sala, comedor, baño completo, cocina y servicio de criados, incinerador y elevador. $70. Informan en Amargura, 63. 4745 4 f

BUEN NEGOCIO
de un local, con armatostes y enseres propios para cualquier giro, en la mejor calle comercial, contrato largo, que se cede con regalía. Informan Monte 163. 4731 11 f

SE alquila en Paula 79, a una cuadra de la Central, una casa propia para larga familia o dos matrimonios, con sala y cinco cuartos. 4396 3 f

DENTISTAS
Se alquila gabinete acreditado de años con o sin instrumental por precio económico, pero ha de ser garantía monetaria, nada de compañías ni terceras personas. Informan en Jesús María, a toda hora hábil. 4035 30 en

SE alquilan espléndidos apartamentos en el edificio Vidal y Blanco, Infanta y San Lázaro, sala, comedor, tres habitaciones, baño intercalado, y cocina. Pueden verse a todas horas. Para más informes, Galiano 95. Teléfono A-5007. 3455 12 f

VIRTUDES, 144-1|2
Se alquilan los bajos en 155 pesos, con sala, recibidor, cinco cuartos, baño, comedor, cocina, cuarto y servicio de criados, se puede ver de 2 a 5. Teléfono F-2134. 4763.—2 Feb.

MANRIQUE, 31-B
Espléndidos altos; sala, tres grandes habitaciones, comedor, cuarto en la azotea. Baño completo. Casa recién terminada de pintar. Precio $75 pesos. La llave en los bajos. Informes: Mariano Fernández. Teléfonos: F-1020, M-7732, A-1540.
4737.—4 Feb.

CONSULADO, 28
Entre Prado y Genios, se alquila la planta alta de esta fresca casa con sala, recibidor, salón de comer, 4 habitaciones. La llave en la planta baja. Informan: Habana 82, A-2474. 4776.—4 Feb.

AL COMERCIO
Se alquila una casa chica en Belascoaín 17, al lado de la barbería, propio para establecimiento en 55 pesos. Teléfono F-2134. 4762.—2 Feb.

OQUENDO, 1-B
Se alquila el alto con sala, comedor, tres cuartos, baño intercalado, cocina de gas, agua fría y caliente, servicio de criados en 80 pesos. Teléfono F-2134. 4764.—2 Feb.

SE alquila un segundo piso en la calle de San Rafael 45. Teléfono A-9701. 4757.—30 En.

AGUACATE, 17, entre Empedrado y Tejadillo, alquilo lujosos altos nuevos, con vestíbulo, sala, recibidor, cuatro cuartos grandes, baño intercalado, comedor, pantry, cuarto y servicio de criados, cocina de gas etc. 4589.—29 En.

ALQUILO casa nueva Neptuno y Basarrate, esquina de fraile, altos de la bodega, sala, saleta, 4 cuartos, comedor, baño intercalado completo, un cuarto alto para criados. Llaves e informes en los bajos. Teléfono U-3839. 4572.—3 Feb.

ALTOS de Aguiar, 20, sala, comedor, tres habitaciones, balcón con tres huecos, toda de azotea, tanque de agua etc. La llave en los bajos. El dueño en 12 y 15, Vedado. 4528.—10 Feb.

M.E.C.D. 2016

ALQUILERES DE CASAS

ANUNCIANTES

Alquilo gran azotea frente a la Terminal, de casa nueva, bonito frente próximo 10 metros, para gran anuncio luminico. Su dueño U-4041. 4546.—29 En.

EN Monte 49 1|2, primer piso, frente al campo de Marte, se alquila un gran departamento con vista a la calle, propio para dentista, fotografía, u oficina. Informan en la tienda de ropa de los bajos. A-2562. 4506 1 f.

SE alquila la casa Finlay (antes Zanja) número 70, es apropósito para garage, depósito de mercancías o taller de alguna industria. La llave al lado en el número 66 y medio. Informan en Gelabert entre Gertrudis y Josefina. Chalet Villa Mercedes, Víbora, teléfono I-4673. 4519 3 f.

SE alquila el alto de San Miguel 123, entre Gervasio y Escobar. Se compone de sala, saleta, 4 habitaciones, baño intercalado, comedor, cuarto y servicio de criados. La llave en el bajo. Informan: Belascoaín 2. Romeo y Julieta y en el Tel. U-3456. 4596.—1 Feb.

SE alquilan en 80 pesos los altos de la bodega de Habana y Peña Pobre. Tres habitaciones, baño completo etc. La llave en la bodega. Informes: Perseverancia 12, altos. 4607.—30 En.

LUZ, 28, altos, casa particular, se alquila un departamento dos habitaciones, comedor, cocina, baño independiente, a persona de moralidad. Se toman referencias. 4530.—29 En.

SE alquila un local propio para establecimiento, construcción moderna, con puertas metálicas, en Hospital y Salud. Informan en Hospital y Peregrino, bodega. 4587.—5 Feb.

SE ALQUILA EL 2do. PISO

de la esquina de fraile, Virtudes 121, está completamente nuevo, tiene sala, saleta y cuatro habitaciones. Informan en la misma. 4614.-29 En.

EN la Loma de la Universidad, calle Mazón 12, entre Neptuno y San Miguel, alquilo planta baja, compuesta de terraza al frente, sala, recibidor, 5 habitaciones, baño intercalado, comedor, cocina, cuarto de criados con servicios sanitarios, garage también con servicios. La llave en M 100, altos, entre San Lázaro y Jovellar. Informa: Dr. Blanco. Chacón 23. Teléfonos A-3665 y U-2146. 4636-29 en.

SE alquila una casa Oquendo 36 C. altos, compuesta de sala, saleta y dos cuartos. Las llaves en la bodega. Pocito esquina a Oquendo. Teléfono U-3175. 4693-29 en.

SE alquila el segundo piso alto de Campanario 110 esquina a San Rafael. Sala, comedor, 3 cuartos, baño completo, todo moderno. Informes en la misma. 4687-29 en.

SE alquila el segundo piso de la casa de nueva construcción Lamparilla 96 entre Monserrate y Bernaza con entrada independiente, hall, sala, tres cuartos, baño intercalado, saleta de comer, cocina y servicio para criados. Se puede ver de 9 a 12 a. m. Informan H No. 166 entre 17 y 19. Vedado. 4688-28 en.

$60 se alquilan modernos altos de esquina, Aramburo y Salud. Sala, comedor, dos cuartos, baño intercalado, cocina de gas, nunca falta el M-6647 4690-28 en.

MODERNOS Altos en $85. Malecón 306 entre Escobar y Gervasio. Informan Belascoain 648 altos. Teléfono M-6647. 4690-28 en.

EN $45 modernos altos, segundo piso de Jesús María 73 entre Compostela y Habana. Informan Belascoain 648 altos. Tel. M-6647. 4689-28 en.

SE alquilan modernos y ventilados altos, segundo piso, Florida 10, compuestos de tres habitaciones, sala, comedor y baño intercalado. Informan en la bodega. 4675-29 en.

Se alquilan los altos de Corrales 173 entre San Nicolás y Antón Recio a una cuadra de Monte con sala, comedor y dos habitaciones. La llave en los bajos. Precio $45. Informan en la calle 9 No. 44 entre E y F. Vedado. Teléfono F-1341. 4662-31 en.

ALQUILO Virtudes 36, altos, a dos cuadras de Prado, compuestos de sala, comedor, tres habitaciones, baño intercalado completo, cocina de gas y servicio de criados. Informan en la misma. 4509-31 en.

ALQUILO altos de San Nicolás 82, entre San Rafael y San Miguel. Sala recibidor, comedor al fondo, 3 cuartos, baño intercalado, cuarto y servicios de criados. La llave en la misma $100. Tel. F-2276. 4567-29 en.

EN $65 se alquilan los altos Villegas No. 85 esquina a Lamparilla. Informan en los bajos. 4708-28 en.

SE alquila en lugar céntrico un local propio para almacén, calle Sol 123. Informan en los altos de 9 a. m. a 6 p. m. 4706-1 fb.

Se alquila un buen local para un obrador de dulcería. Se facilita venta. Informan San Rafael 141. 4729-29 en.

SE alquila un hermoso tercer piso de reciente construcción en Gervasio 118 entre San Miguel y San Rafael, compuesto de tres habitaciones, sala, comedor, cuarto de baño intercalado y cocina de gas. Informan Angeles 28 Tel. A-9757. 4698-29 en.

Se alquilan los modernos bajos de San Lázaro 172 casi esquina Galiano en $120, compuestos de sala, recibidor, comedor en el fondo, 5 frescos cuartos con lujoso cuarto de baño intercalado, cocina y calentador de gas. Las llaves en los cuartos de la azotea. 4527-29 en.

SE alquila la moderna casa Virtudes No. 63, de dos plantas, alto y bajo compuesto de sala, saleta, 3 habitaciones, baño cuarto de criados Informan en B 142 esquina a 15. Teléfono F-1387. Las llaves en la bodega de la esquina de Blanco y Virtudes. 4721-30 en.

Aguiar 92 entre Obispo y Obrapía, se alquila planta baja para cualquier negocio, 550 metros $100, propia para empresa, academia u oficinas. Informes al lado. Teléfono A-3387. Sr. Muñiz. 4728-10 fb.

SE ALQUILAN

las siguientes casas: Galiano 26, bajos, tienda $350. Trocadero 67, altos $75. Trocadero 67, bajos, $70. Aguila 146, altos $65. Estrella 6, bajos $85. 29 entre B y C., nueva, con garage $130. Vedado. Informan: J. Balcells y Ca., S. en C. San Ignacio 33. Tel. A-2766. 2881-31 en.

LOCAL

260 metros de superficie, Antón Recio, 2-A, pegado a Monte, propio para una industria o depósito. Informarán: Monte, 271. 3110.—29 En.

DEPARTAMENTOS DE DOS HABITACIONES, cocina y patio, con vista a la Calzada, se alquilan en Cristina, 40, esquina Concha, próximo al Mercado Unico; clínica Malberti. 3312.—28 En.

AGUACATE 124, ENTRE MURALLA y Teniente Rey, se alquila un departamento alto muy fresco con sala y dos habitaciones, cocina y baño. La llave en el almacén de los bajos. 3690.—31 En.

ALQUILERES DE CASAS

Se alquila la planta baja de Chacón No. 8 acabada de arreglar y pintar compuesta de sala, saleta, 4 cuartos, cocina, baño y doble servicio sanitario. La llave Aguiar 62 e informes Industria 72 1-2. Edificio Corbon. 4682-1 fb.

SE alquilan en $60 los modernos altos de Indio 37 compuestos de sala, saleta, tres cuartos y baño intercalado completo. 4700-1 fb.

Inquisidor 4. Se alquila este hermoso local de 500 metros, propio para almacén o depósito. Informan en los altos. 4534-30 en.

BONITOS BAJOS próximos a desocuparse se alquilan en Lealtad 145 A entre Salud y Reina. Sala recibidor cuatro amplios cuartos, comedor al fondo, baño completo servicio criados, cocina de gas, moderna. Su dueño en los altos. Teléfono A-0180. 4720-29 en.

CASA nueva $52. Sala, dos cuartos, comedor, cocina, cuarto de criados, magnífico baño, tercer piso, abundante agua. Concordia 200 casi esquina a Infanta. Informes Neptuno 172 Tel. M-6823. 4719-29 en.

PARA Billares, bien situado u otra clase de establecimiento, se alquilan dos locales juntos o separados, con instalaciones y demás servicios Precio módico en Concordia e Infanta. Tel. M-6823. 4716-29 en.

ESPERANZA No. 37, SE ALQUILAN unos altos. La llave en los bajos informan M-9312. 3952-1 fb.

50 PESOS MENSUALES, ALQUILAse Jesús Peregrino 65, llaves bodega esquina Soledad. Dueño: de 12 a 3. Empedrado 40, bajos. Teléfono M-9046 3738.—30 En.

SE ALQUILA EN CONCORDIA 100 un piso con sala, antesala, 4 cuartos hall, cuarto baño, cuarto criado, baño. Informan en la misma. 4220-30 en.

SE ALQUILAN

los bajos de la casa Consulado 13. La llave en los altos. Informan Teléfono A-7625 de 2 a 5. 3388-29 en.

Se alquila casa propia para almacén 400 metros, alto, portal, nueva construcción, módico alquiler y largo contrato. Informan Acosta y Damas. Tel. A-3141 3269-29 en.

SE ALQUILAN LA NAVE DE SAN Francisco 17 entre San Miguel y San Rafael, propia para garage o establecimiento, pues tiene una superficie grande, buenos servicios y todo en inmejorables condiciones. Informan: San Miguel 211, altos esquina a Infanta. 3641-29 en.

OQUENDO 15, ALTO, DERECHA

Y Oquendo 17, bajo, derecha, se alquilan estas dos casas de sala, comedor, dos habitaciones y demás servicios, muy fresca y ventilada. La llave en la bodega Oquendo y Neptuno $55 y dos meses en fondo. Más informes en Neptuno 44. Teléfono A-9994. 3581-30 en.

PARA BODEGA O CAFE SE ALQUIla la esquina acabada de fabricar, Martínez y Avenida de Columbia. Informan Estrella 77. Tel. M-4922. 3378-3 fb.

SE ALQUILA

en el centro de la Zona Comercial, la planta baja con trescientos metros cuadrados, adaptable para cualquier industria o comercio, del moderno edificio Lamparilla, 64, entre Aguacate y Villegas. 3686.—6 Feb.

SE ALQUILAN LAS HERMOSAS Y ventiladas casas; Bernaza 18, primer piso, derecha y tercero, izquierda. Cárdenas 5, segundo piso, izquierda y Cárdenas 64, primero y segundo piso. Las llaves e informes en Zulueta 36-G. Teléfono A-9266. 3341.—30 En.

SE ALQUILAN LOS ALTOS

Máximo Gómez 2 letra H. Informan en los bajos. 3479-20 fb.

EN LA CASA AGUACATE 122 ENtre Teniente Rey y Muralla, se alquila un local debidamente preparado para establecimiento con sus armatostes o sin ellos. Informan en el Banco Nacional, Dpto 450. Razón en la misma. 3635-29 en

Alquilo departamento San Lázaro, 254, sala, saleta, tres cuartos, baño intercalado, comedor, cocina, un cuarto de criado. Pueden verse a todas horas. Precio $110. 3308 19 f

SE ALQUILAN LOS ESPLENDIDOS altos de la calle de San Rafael 140, entre Belascoain y Gervasio, compuestos de sala, comedor, cuatro grandes cuartos, cocina y baño, propio para familia numerosa o casas de huéspedes. Informan en la misma de 4 a 6. 4252-3 fb.

SE ALQUILA LA AMPLIA NAVE, MORRO, 22

entre Genios y Refugio. Propia para depósito, garage o venta de accesorios, MIGUEL F. MARQUEZ Cuba, 50. Ind. 8 Oct.

SE alquila el segundo piso de la calle de Progreso 14, al lado de la esquina de Compostela, frente al Banco The National City Bank: se compone de recibidor, sala, cuatro cuartos, baño intercalado, comedor, cuarto de criados con servicio, cocina de gas y calentador todo decorado. Las llaves el portero, teléfono I-4990. 4564 3 f

SE alquila para establecimiento o depósito los bajos de Cuba, número 119, esquina a Merced, con cuatro puertas por Merced y dos por Cuba, $1,000. 4560.—4 En.

CONSULADO, 75, altos, esquina a Trocadero, altos y bajos, cuatro puertas a la calle, propia para establecimientos. Altos siete cuartos. Márquez. Droguería Sarrá. 4563.—2 Feb.

SE alquilan los altos Jesús del Monte 543; sala, saleta, 5 habitaciones, baño, cocina de gas, servicio de criados etc. La llave e informes en los bajos. 4582.—5 Feb.

SANTA CLARA 29. SE ALQUILA un piso alto, compuesto de sala, saleta, 3 habitaciones, servicio completo, cocina de gas. Informa Sr. Lazcano. Banco Nacional 306. Teléfono A-1051 o F-5694. 4325-2 fb.

SAN IGNACIO 130. SE ALQUILA EL piso alto derecho compuesto de sala, saleta, corredor, 4 habitaciones, baño intercalado, cocina de gas. Informa: Sr. Lazcano. Banco Nacional 306 Teléfonos A-1051 o F-5694. 1326-2 fb.

SE ALQUILAN LOS ALTOS DE PAUla y Bayona en $37 con tres cuartos, sala y saleta, muy frescas. Más informes: Bayona 30, bodega. 4406-28 en.

ALQUILO CASA NUEVA CIENFUEgos 21. Altos: sala, dos cuartos, comedor, baño completo, un cuarto más en la azotea. Informan en el 23, altos. Tel. A-4331. 4423-31 en.

GARAGE. SE ALQUILAN PARA GArage o depósito dos espléndidos locales. Uno en Carlos III entre Zapata y Pozos Dulces. Otro con bomba de gasolina y cuatro entradas en Calzada y M. Informan Malecón 51 altos entre Galiano y Blanco. 4424-9 fb.

ALQUILERES DE CASAS

SE ALQUILAN LOS BONITOS ALtos de Virtudes 171 B. Llaves en la bodega. Informan en la calle 13 número 34 entre H e I. Vedado. Teléfono I-2410. 4439-28 en.

ALQUILO JESUS PEREGRINO 57, cerca Belascoain con sala, saleta, 3 cuartos, baño y cocina. Precio $55. La llave al lado. Informes Campanería. Habana 51. M-7785. 445228 en.

ALQUILO TERMINANDO SU FABRIcación la casa de tres pisos Campanario 116, muy cerca de San Rafael, con sala, recibidor, 4 cuartos, salón de comer, cocina buen baño y servicio de criado. Informes en la misma. También alquilo los dos pisos de Manrique 23, moderno. Precio $65 y $55. Informes: Campanería. Habana 51. M-7785. 4453-28 en.

SE alquilan los modernos bajos de la casa de Concordia, número 126, entre Gervasio y Belascoain. Se componen de sala, saleta, comedor, cinco hermosas habitaciones, baño intercalado, cuarto y servicios de criado, calentador y cocina de gas. Informan: P. Fernández. Ca. Obispo número 17, Habana. Teléfonos A-7705 y A-0321. La llave en los altos. 4580.—2 Feb.

SE ALQUILA EN OBRAPIA 18 UN local muy amplio, propio para almacén de víveres o de frutos del país. Informan en la misma. 4413-14-30 en.

COMODA Y BARATA CASA

Se alquila en la calle de Austin Alvarez 20, a una cuadra del Nuevo Frontón y dos de Belascoain, con sala, saleta, tres habitaciones y demás servicios. Informa Sr. Alvarez. Mercaderes 22, altos. El papel dice donde está la llave. 4475-29 en.

CUBA 8

Se alquilan los bajos compuestos de zaguán, sala, saleta, tres habitaciones, un salón con entrada independiente por Aguiar, cocina y demás servicios completos. Informa señor Alvarez. Mercaderes 22, altos. El papel dice donde está la llave. 4476-29 en.

CERCA DE BELASCOAIN

Se alquilan los lujosos altos de la letra H y bajos de la letra B. de San José 124 entre Lucena y Marqués González, con sala, saleta, tres habitaciones, salón de comer cuarto de criado y doble servicio sanitario con calentador. Informa Sr. Alvarez. Mercaderes 22 altos. El papel dice donde está la llave. 4477-29 en.

OQUENDO 3

Se alquila entre Figuras y Benjumeda con sala, comedor, tres habitaciones y demás servicios. Informa Sr. Alvarez Mercaderes 22, altos. El papel dice donde está la llave. 4478-29 en.

PARA ESTABLECIMIENTO

Magnífico local nuevo, en el sitio más comercial de la Habana. Tel. A-5317 4353-29 en.

Neptuno 307. Se alquilan los bajos. Sala, saleta, comedor y 3 grandes habitaciones. Precio: $70. Todos los tranvías pasan por allí. Teléfono F-5120. 4465-29 en.

SAN NICOLAS 171

Se alquilan los altos con sala, saleta, dos habitaciones y demás servicios. Informa Sr. Alvarez, Mercaderes 22, altos. El papel dice donde está la llave. 4479-29 en.

Se alquilan los altos y bajos de la casa Desagüe 68. Informan J. Planiol y Ca. Luyanó 154. Tel. I-1861 4321-30 en.

BENJUMEDA 56

Se alquilan los altos y bajos de dicha casa (entre Marqués González y Oquendo), con sala, saleta corrida, 3 habitaciones, baño intercalado con agua fría y caliente y cocina de gas a hombres solos o a corta y cuidadosa familia. Informa Sr. Alvarez. Mercaderes 22 altos. El papel dice donde está la llave. 4480-29 en.

Se alquila local para establecimiento, se presta para restaurant por haber 24 habitaciones en la misma. Monte 485 entre Romay y San Joaquín. 4455-30 en.

SE alquila el ventilado alto de la moderna casa Monte 170, y compuesto de gran terraza al frente, sala, saleta, cuatro habitaciones, baño intercalado completo con agua caliente y fría, comedor al fondo, cocina de gas, patio y cuarto y servicios de criados independientes. Informan en los bajos. Teléfono A-2066. 4398.—31 En.

CASA EN $60

Narciso López 2 frente a la Plaza de Armas y muelle de Caballería con: sala comedor, tres habitaciones, cocina y demás servicios completos. En la misma informan. 4278-28 en.

Amargura 88 alquilo el principal, 4 habitaciones, sala, comedor, doble servicio y espléndido baño, moderno, con cielo raso y agua en cada habitación. La llave en los altos. 4496 31 En.

SE alquila en Paula 79, a una cuadra de la Central, una casa propia para larga familia o dos matrimonios con sala y cinco cuartos. 4396.—2 Feb.

SE alquila segundo piso Neptuno, 183, compuesto de sala, saleta, 5 cuartos, baño intercalado, cuarto y servicio de criados. La llave: Informan en los bajos. Mueblería Valle. Teléfono M-1651. 4366.—4 Feb.

Se alquilan primero y segundo piso en Merced 71, acabados de fabricar, dos cuadras de Egido. Constan de sala, comedor, 3 cuartos, baño, cocina de gas, agua caliente, baño y cuarto de criados. Informan U-2795 de 1 a 4. 4037-29 en.

Moderno piso bajo se alquila en Aramburo y Animas. Tiene sala, comedor, tres habitaciones, baño completo y cocina. La llave en la bodega. Informan: Manzana de Gómez 260. Tel. A-2021. 3935-31 en.

ALTOS MODERNOS Y VENTILADOS, con comodidad y bonito decorado. Sitios 163, entre Subirana y Franco, sala, saleta, tres cuartos, baño intercalado y servicio de criados. Llave en los bajos. Telf. A-2575. 3869 7 fb.

SE ALQUILA HERMOSA NAVE

San Martín 5, a una cuadra de Infanta con 700 metros superficiales. Informan en la misma. Hacemos contrato. 3953-21 fb.

SIN ESTRENAR

En el Malecón, casi frente al parque Maceo, Marina 16, alquilo lujosas, cómodas y frescas casas, compuestas de sala, recibidor, comedor, 4 habitaciones, magnífico baño completo intercalado, cocina, cuarto y baño criada; todas muy bien decoradas; en el moderno edificio "Echeverría", de 8 plantas, con ascensor y entrada independiente para criados; toma-corriente en todas las habitaciones: sólo dos casas en cada piso y vista al Malecón. Alquileres de $100 a $125. Informes en el mismo y Teléfonos F-1664. F-5075 y M-2337. Si las ve las alquila. 4044-1 fb.

ALQUILERES DE CASAS

BELASCOAIN, 46, Se alquilan los altos de esta casa compuesto de sala, recibidor, 2 gabinetes, 4 cuartos, comedor, servicio sanitario, servicio de criado, cuarto de criado. Informan: Ferretería "Capitolio". Alberto Fernández. Belascoain 48. 4319.—2 Feb.

SE alquila nueva casa tres plantas, propia para hotel. Egido 107, de 8 a 10. Informes: Manzana Gómez, 207. 4351.—31 En.

SE cede parte de un local con armatoste y vidriera, propio para sombrerería. Informan Monte, 449. 4312 29 en

SE alquilan los hermosos pisos de Escobar 152-A, segundo, esquina a Salud y 3o. de Habana 194. La llave en los bajos. Informa: Dr. Marinello. Reina 27. Teléfono A-4991. 4341.—31 En.

SE alquilan los espléndidos altos Sol, 48, entre Habana y Compostela, gran sala, saleta, 5 cuartos grandes, comedor al fondo, gran baño, cocina de gas, un cuarto muy grande, con lavadero en la azotea, agua abundante, bomba Bloch, la mejor que existe.

SE alquila la planta baja Animas 61, entre Aguila y Blanco, es un amplio salón, propio para establecimiento. Informan: Calle 6, número 26, Vedado. Teléfono F-4337. 4313.—31 En.

Para barbería u otro giro. Se arrienda un local con frente a Belascoain buen contrato y poco alquiler. Informa Docando. Café El Caribe. Belascoain 76, de 9 a 2 p. m. 4263-28 en.

MALECON 19. SE ALQUILAN LOS altos. Moderna, seis cuartos. La llave en la misma. Informan M-9312. 3951-1 fb.

Se alquila un amplio local fabricado especial para establecimiento en Merced 71, dos cuadras de Egido. Informan U-2795, de 1 a 4. 4036-29 en.

BAJOS EN CASA NUEVA EN LO mejor de la Habana, lo más fresco y saludable, barrio de la Unversidad. Calle 27, número 17, entre M y N, con sala, comedor, tres cuartos, hermoso baño, pantry, amplia cocina, lavadero, dos hermosos cuartos de criado y su baño completo. Informan: teléfono M-2004. La llave de 9 a 1 en los altos de la misma. 3911.—29 En.

SE ALQUILA CONDE 4, ENTRE Compostela y Bayona, sala grande, tres cuartos bajos y uno alto, pequeño comedor 60 pesos. Informan: Muralla 44. Llave en la bodega. 3884.—30 En.

SE ALQUILAN JOVELLAR 15 ENtre Infanta y N. unos altos amplios con sala grande, tres cuartos, comedor, baño bueno y cocina. Marqués de la Torre 83 esquina a Quiroga un gran departamento, vista al parque de la Iglesia de Jesús del Monte. Precio $26. Tel. M-2313. 4178-29 en.

SE ALQUILA JESUS MARIA 124-A bajos, casi esquina a Egido, casa moderna, espaciosa; precio $65. Informes: Muralla 91-93. 4180-2 feb.

SE alquila la casa Marqués González 107, entre Figuras y Benjumeda, compuesta de sala, saleta y cuatro habitaciones. Informes Cuba 85 3|4. 4516 3 f

SE alquila el segundo piso de la casa Apodaca 8 y 10, entre Someruelos y Cienfuegos, compuesto de sala, saleta, comedor, cuatro habitaciones, baño intercalado con calentador, cocina de gas y carbón, despensa y servicios para criados. La llave e informes en el segundo piso, señora de Fernández. Teléfono A-6947. 4523 3 f

SE alquila Malecón 308, terraza, sala, saleta, dos habitaciones, cuarto de criado, baño, cocina, abundante agua. La llave e informan: Avenida de la República 286, esquina a Lealtad, bajos. 4543.—31 En.

SE alquila la casa calle Economía 52, altos y bajos Informan en la bodega de la misma calle esquina a Misión y su dueño, calle Gelabert entre Gertrudis y Josefina, Víbora, teléfono I-1673. 4520 3 f

SE ALQUILA UNA CASA

en el edificio situado en Manrique, San Lázaro y Malecón. Tiene recibidor, sala, tres cuartos dormitorios, magnífico cuarto de baño con agua fría y caliente, comedor y cocina; cuarto de criado con sus servicios. Elevador día y noche. Puede verse a todas horas. Precio módico. Informan en San Ignacio 10. Tel. A-6249. 1870.—31 en.

1.600 metros de superficie. Se alquila en el punto más comercial de la ciudad, propio para una gran imprenta, tienda o almacén de mercancías de cualquier giro. Informan: Obrapía 16 esquina a Mercaderes. Tel. A-2260. 2773-22 fb.

SE ALQUILAN

los modernos altos R. del Brasil, 80, compuesto de recibidor, sala, cuarto gabinete, dos grandes habitaciones, cuarto de baño con todas las exigencias modernas, cocina de gas, cuarto y servicio de criados. La llave en los bajos. Informan en el Hospital de Paula. Teléfono I-1193. 3149-2 Feb.

ALTOS EN CASA MODERNA EN Hospital 59, a una cuadra de Carlos Tercero, con todo el confort moderno y dos baños completos, sala, comedor al fondo, tres habitaciones, pantry, cocina moderna y cuarto de criados, muy frescos y ventilados. La llave en la bodega. Informan en el teléfono M-2004. 3908.—29 En.

SE ALQUILA ANIMAS 177-A, BAJOS, compuesta de tres habitaciones, sala, saleta, baño y cocina. Informes: Ramón G. Fernández. Almacén de Maderas de Buergo, Alonso y Cía. Infanta número 47. Teléfono U-1157. 3943.—28 En.

SE ALQUILA LA MODERNA CASA Animas 177, altos, con cuatro habitaciones, sala, saleta, baño intercalado completo, cocina y servicio de criados. Informes: Ramón G. Fernández. Taller de maderas de Buergo, Alonso y Compañía. Infanta, número 47. Teléfono U-1157. 3944.—28 En.

SE alquila la casa San Joaquín 29, bajos, entre Monte y Romay, sala, saleta, dos cuartos, ducha y cocina en 50 pesos. La llave en los altos. Teléfono I-3239. 4071.—2 Feb.

SE ALQUILAN LOS BAJOS DE HAbana 165. Informan: Leiva y García, Muralla 111, Teléfono A-7468. 4187-30 en.

PROXIMO A DESOCUPARSE ALQUILo gran local de 1,200 metros moderno en la Habana para almacén o depósito. Informes: Oquendo 17, entre Animas y Virtudes. 3918.—6 Feb.

CARLOS III No. 16-C

Se alquila en 85 pesos con sala, comedor, 3 cuartos, baño completo intercalado, cocina de gas, agua caliente y fría, servicio de criados, se puede ver de 3 a 6. Informan: Teléfono F-2134. 3717.—28 En.

En Neptuno 164-166 entre Escobar y Gervasio se alquilan dos modernos pisos en la segunda planta alta, compuesta de terraza a la calle, sala, recibidor, tres habitaciones con baño intercalado, comedor, cocina, cuarto y servicio de criados, agua abundante. La llave en los bajos. Informan: Manzana de Gómez 260. Tel. A-2021. 3933-31 en.

SE cede un local preparado para establecimiento con tres hermosas vidrieras a la calle, en el mejor tramo de la Avenida Menocal. Buen contrato y poco alquiler. Informan en el teléfono U-2343. 4065-66.—28 En.

ALQUILERES DE CASAS

SE ALQUILAN LOS ALTOS DE LA casa Salud 54, entre Escobar y Lealtad, compuestos de sala, saleta, cinco cuartos altos y uno alto para criados. En el bajo que lo ocupa el doctor Cardona, informarán y también su dueño en la calle 17, número 57 en el Vedado, entre J e I, a todas horas. 3722.—30 En.

SE ALQUILAN LOS MODERNOS ALtos de la casa Picota 51, compuestos de cuatro cuartos, sala, comedor, servicio moderno moderno, se da muy barato. La llave en la bodega. Informan San Rafael 113. Tel. A-1963. 4283-29 en.

SE ALQUILA ANIMAS 177, ALTOS, compuesta de tres habitaciones, sala, saleta, baño completo y cocina. Informes: Ramón G. Fernández. Almacén de Maderas de Buergo, Alonso y Cía. Infanta 47. Teléfono U-1157. 3942.—28 En.

¿QUIERE USTED ESTABLECERSE? Aproveche la oportunidad; vea esta bien preparada esquina, Infanta y San Lázaro; puede verse a todas horas. Para más informes, Vidal y Blanco, Galiano 95. Telf. A-5007. 4186-31 en.

Jesús María 47. Esquina de 200 metros, propia para establecimiento; se alquila con contrato por años. Puede verse de 8 a 11 y de 1 a 5. Informes Teniente Rey 30. Teléfono I-2022. 3699.—30 en.

60 PESOS MENSUALES, ALQUILAse Espada, 5, bajos, entre Chacón y Cuarteles, una cuadra Iglesia Angel. Llave: bodega esquina a Chacón. Dueño: Empedrado 40, bajos, de 12 a 3. Teléfono M-9046. 3737.—30 En.

SE ALQUILAN LOS ALTOS DE INfanta 106 E, entre San Rafael y San Miguel, compuestos de tres hermosas habitaciones, sala, saleta, cuarto para criado en la azotea, preciosa terraza, baño intercalado y todos sus servicios a la moderna. Informan: San Miguel 211 esquina a Infanta. 3642-29 en.

AV. DE ITALIA 98.

Se alquilan los altos, propios para huéspedes o sociedad, salida por Galiano y por Rayo. Informan de 10 a 12, en el teléfono M-8384. 2603 30 en

ESPLENDIDO DEPARTAMENTO

Con baño intercalado y un gran local con dos puertas a la calle en 20 pesos y habitaciones con agua corriente. Edificio moderno, todo nuevo. Marqués González 84, frente al Nuevo Frontón. Teléfono U-3914, una cuadra de los carritos. Se reparte comida. 2632.—30 En.

SE ALQUILA SAN IGNACIO NUMERO 120

Esquina Acosta, los altos, muy ventilados, compuestos de sala, saleta, cuatro cuartos, cocina de gas con calentador, baño intercalado con abundante agua, pues tiene bomba Prat, en la bodega de la misma informarán. Su dueño: calle 12 y 15, Vedado. Teléfono F-1021. 3515.—10 Feb.

Vedado

VEDADO. Se alquilan desde Febrero primero, los bajos calle 15, número 196, entre G y H, compuestos de sala, comedor, tres habitaciones con baño intercalado, cocina de gas, cuarto de criado con su servicio sanitario etc. Informan: H, número 138, esquina a 15. 4772.—2 Feb.

EN LO MEJOR DEL VEDADO

Próxima a desocuparse, chalet de dos plantas, en 27 esquina a Cuatro, garage, jardín, grandes habitaciones en los bajos y altos, todos los servicios, sala y comedor. Casa moderna. Informes: Mariano Fernández. Teléfonos: F-1020, M-7732, A-1540. 4738.—4 Feb.

SE alquila K, 186, entre 19 y 21, con jardín, portal, sala, saleta, comedor, 7 cuartos, dos baños, garage y demás comodidades. La llave e informes: L, 164. 4581.—29 En.

SE alquila recién construída, acabada de pintar, a dos cuadras, calle 23 con todas las comodidades, 4 habitaciones, sala, hall, comedor al fondo, decorados, baño de lujo, dos closets calentador, cuarto grande criados, patio, garage con habitación, chauffeur, toma corriente, timbres, etc. Alquiler rebajado. Calle 27 No. 386 entre 4 y 6, Vedado. Acera sombra, muy fresca. Llave en la misma. Su dueño Sr. Peñaranda. 4632-31 en.

SE ALQUILAN

Unos altos, acabados de fabricar, en la calle 29 entre B y C. Villa Dulce María. Tienen cinco cuartos, sala, comedor, cocina de gas, terraza, baño intercalado, garage y cuarto con servicios independientes para chauffeur. Precio $130. Informan J. Balcells y Ca. San Ignacio 33. Teléfono A-2766. 4681-3 fb.

SE alquila la casa calle 17 No. 480 B el piso alto acera de la brisa compuesto de terraza, sala, saleta, tres habitaciones, comedor, cocina de carbón y gas, cuarto y servicio de criados. Informan en B 142 esquina a 15. Tel. F-1387. La llave en el número 482 H de la misma calle. 4722-30 en.

SE alquila Calzada o calle 7 entre H e I, un piso bajo con sala, 7 habitaciones, comedor, 2 baños, intercalados, 4 cuartos de criados garage para dos máquinas. Informan en B 143 esquina a 15. Tel. F-1387. Las llaves en la misma casa. 4723-30 en.

EN lo más alto del Vedado, calle 27, entre D y E, número 94, se alquilan los modernos altos, compuestos de sala, cuatro cuartos, baño intercalado, saleta de comer, cocina y cuarto de criado. Precio $75.00. La llave altos del lado. Informan: F-1364. 4531.—30 En.

VEDADO. Alquilo hermosos bajos de la casa número 426, de la calle 25, entre 6 y 8, con jardín, gran portal, sala, 4 habitaciones, comedor, baño completo y servicios. La llave en los altos de la esquina donde informan. Teléfonos F-4992 y A-3974. 4385.—29 En.

Vedado. Se alquila la casa de una planta calle 17 entre 10 y 12 número 474, con 4 habitaciones, garage, etc. queda a media cuadra del Colegio Teresiano. Llave e informes en la casa de al lado, de esquina. 4434-28 en.

SE alquila en 8 y 21, Vedado, un chalet, esquina de fraile, con jardín, portal, sala, gabinete, comedor, un cuarto, cocina, cuarto y servicio de criados, garage para dos máquinas, cuarto de chauffeur. Planta alta, cinco habitaciones, dos baños, hall. La llave e informes en H, número 156, esquina a Diecisiete. 4360.—2 Feb.

F entre 27 y 29, alquilo altos modernos con todas las comodidades, vestíbulo, sala, terraza, salón de comer, 4 habitaciones, hall, baño intercalado, cocina, pantry, cuarto y baño de criados. Alquiler $110. 4348-31 en.

SE alquilan los bajos recién construidos en la calle 11, entre A y B, a una cuadra del Colegio La Salle, consta de jardín, sala, amplio hall, cuatro habitaciones, baño intercalado, gran comedor, cocina de gas, cuarto y servicio de criados. Renta: 130 pesos con garage y 120 pesos sin él. Teléfono F-5854. 4317.—2 Feb.

ALQUILERES DE CASAS

CASAS NUEVAS, VEDADO

Muy frescas, con todas las comodidades modernas. Cuatro cuartos de dormir, magnífico baño, cuarto y baño de criados. Alquiler $130. Calle 10 entre 15 y 17. Informa señor Rodriguez. Obispo 16 esquina a San Ignacio. 4127-28 en.

SE alquila el tercer piso de la bonita casa acabada de construír, a una cuadra del Colegio La Salle, tiene terraza, sala, amplio hall, 4 habitaciones, baño intercalado, gran comedor, cocina de gas y cuarto y servicios de criados. Renta 115 pesos con garage y 100 pesos sin él. Teléfono F-5854. 4316.—2 Feb.

SE alquila un piso alto confortable, Vedado, 5 dormitorios, dos baños, cuarto criado y su servicio, renta reajustada. Tel. FO-1691. 4669-30 en.

HERMOSOS bajos se aquilan, calle 8, número 43, entre 17 y 19, dos cuadras del colegio "Teresianas", jardín, portal, sala, comedor, hall, tres habitaciones, baño, closet, cuarto y servicio criado, pantry, cocina, precio $90. Informan en los altos. 4113.—28 En.

Alquilo segundo piso calle M No. 3 entre 11 y Calzada, moderna, sala, 4 cuartos, comedor, recibidor, cocina, calentador, dos baños. Informes Malecón 6, altos. M-4336. 3957-1 fb.

VEDADO, BAJOS, CALLE 28 ENTRE 17 y 19, a dos cuadras de 23, se alquila casa moderna, tres cuartos, sala, comedor al fondo, cuarto de baño moderno con agua caliente. $45. Teléfono F-1182. 3787.—28 en.

SE ALQUILAN LOS HERMOSOS ALtos de la calle Seis, número 185, entre 21 y 23, compuestos de terraza, sala, hall, comedor, buen baño y seis habitaciones, la casa ha sido completamente reformada y pintada. Informan en los bajos. Teléfono F-1205. 3671.—29 En.

DEPARTAMENTO INTERIOR ENtrada independiente, sala y cuarto con luz y servicios, se alquila a corta familia. F 215 casi esquina a 23, línea de tranvías y guaguas. Vedado. 3285 28 en

VEDADO, SE ALQUILA UN ALTO moderno a la brisa. Calle 10, entre 17 y 19, en bajo de la misma número 162 informarán. 3538.—29 En.

VEDADO, SE ALQUILA LA CASA calle 5a., número 101, acabada de pintar, entre 6 y 8, jardín, portal; sala; comedor, tres cuartos, uno de criado, baño, patio y cocina. La llave en la bodega. Informa: Teléfono I-4282. 3337.—28 En.

VEDADO, SE ALQUILA UNA CASA en la calle 25, número 269, casi esquina a Baños, sala, comedor, tres cuartos y uno de criado, cocina, baño y demás servicios. La llave en la bodega. Informan: San Rafael 153, esquina a Hospital. 3306.—28 En.

VEDADO, BAJOS, CALLE 17 NUMEro 595, entre 26 y 28, cuatro cuartos, portal, sala, comedor al fondo, cuarto de baño intercalado, garage para una máquina, cuarto y servicio de criada. $60. A dos cuadras de 23. Teléfono F-1183. 3788.—28 en.

VEDADO. ACABADOS DE CONSTRUIR se alquilan los dos pisos independientes de 25 entre 6 y 8. Cuatro cuartos, sala y comedor decorado, baño espléndido, cuarto y servicios de criados con su entrada independiente, pantry, garage, patio, etc. Tel. F-2051. 3988-28 en

19 ENTRE 14 Y 16 NUM. 509

Vedado, portal, sala, comedor, 6 cuartos, cuarto de baño con calentador, patio, de azotea. La llave en la misma El dueño en el chalet de 12 y 15 Vedado. 3611-30 en.

SE ALQUILA EN 190 PESOS LA casa de una planta, en la calle 6, esquina a 25, Vedado, con seis habitaciones, sala, gabinete, comedor, cocina, baño intercalado, cuartos de criados y chauffeur, garage y jardín extenso, muy fresca y a la brisa. La llave en la misma, razón el señor Ignacio González. Teléfono FO-1542. 3342.—30 En.

SE ALQUILA EN "LAS ALTURAS DEL VEDADO"

Calle 27 y 30 (Reparto Kolly) un hermoso chalet; consta de jardín, portal, sala, comedor, hall, tres habitaciones con baño intercalado y cocina, cuarto y servicio de criados. Con garage y cuarto para chauffeur. Informarán al Teléfono I-3759. 4095-28 en.

PARA CAFE, FONDA O BODEGA

Esquina de gran porvenir, en el cruce de dos futuras Avenidas, en curva de tranvías. Zapata esquina a la calle A. Se admiten proposiciones de inquilinato. Informes: Eugenio Dediot Habana 86. Tel. A-2458. 4122-7 fb.

ALQUILO Quinta 78, altos, entre Paseo y Dos, Vedado, construcción moderna, cuatro cuartos con todas comodidades. Precio 95 pesos. Teléfono 2250, bajos, llave. 4081.—31 En

SE ALQUILAN LOS ALTOS PASEO 273, Vedado. Sala, comedor, 4 habitaciones, servicios modernos y de criados, terraza al frente. Informan en los bajos. Tienda de ropa. Teléfono A-2402. 3975-1 fb.

Jesús del Monte, Víbora y Luyanó

VIBORA. Se alquila Buenaventura 31, entre Concepción y Dolores, con portal, sala, saleta, tres cuartos, baño, cocina patio y un gran traspatio con árboles frutales. Al lado informan. 4736 31 e

SE alquila una casa situada frente al Parque de Mendoza, Víbora, calle Strampes, entre Vista Alegre y San Mariano, compuesta de jardín, portal, terraza, sala, recibidor, tres cuartos, baño intercalado, comedor, cocina y cuarto y servicios de criado y traspatio. Informan: A-1469 de día, I-4010 de noche. 4586.-29 En.

SANTOS Suárez. Se alquola una casita de sala y una habitación y demás servicios $28, dos meses en fondo. Informan: Durege y Enamorado bodega. 4699-5 fb.

SE alquilan varias casas de alto y bajo 2, 3 y 4 habitaciones en la calle de 10 de Octubre esquina a Vista Alegre. Están sin estrenar. Se da contrato a precios muy baratos. Informan allí, su dueño. 4629-3 fb.

SE alquila la casa Serafines 93 entre Vega y Lindero, al fondo de La Ambrosía. Consta de sala, saleta y dos cuartos con sus buenos servicios. Precio $30. Las llaves y más informes al lado, el encargado. 4576-30 en.

SE arrienda o se vende una casa de familia, en la Víbora. Diez departamentos y tres cuartos, agua abundante, dos patios, cuatro cuadras paradero carritos Jesús del Monte. Informan calle Octava 31 entre Milagros y Santa Irene, Reparto Lawton. 4584-30 en.

SE alquilan las casas Primera No. 28 y 26, Reparto Rivero, una cuadra Calzada, cuatro paradero Jesús del Monte. Modernas, acabadas de arreglar. Una es mayor que otra. Capaces. Todas comodidades. Agua siempre, electricidad, gas. Tienen papel. Las llaves al lado. Informan calle Octava No. 27. Reparto Lawton. 4585-30 en.

SE alquila el lindo y cómodo chalet Avenida de Chaple No. 16, Víbora a cuadra y media de la calzada, con jardín y garage, compuesto de 2 pisos, en el bajo, sala, recibidor, hall, comedor, cocina cuarto de criados y patio, en el alto 4 cuartos lujoso baño y terraza. Informan y la llave en el No. 18. 4661-29 en.

ALQUILERES DE CASAS

SANTOS SUAREZ PARA ESTABLECIMIENTO

Alquilo el lindo ocal que acabo de terminar, Carlos Manuel y San Miguel, esquina al Parque Córdova, frente al Loma Tennis Club. Llave y dueño al fondo. Teléfono I-2300. 4618.—29 En.

SE alquila hermosa casita, sita en 10 de Octubre 352, bajos, por Santa Irene. Informes en Empedrado 9. 4631-29 en.

SE alquila la casa Santa Catalina 42 entre Lawton y San Anastasio en la Víbora, con portal, sala, saleta corrida, dos cuartos, cocina, baño y patio. La llave al lado. Informan: Teléfono U-4457. 4640-30 en.

SE alquilan en $55 los hermosos altos de Figueroa 15 entre Milagros y Santa Catalina a media cuadra de los carros de Santos Suárez con sala, saleta, 3 cuartos, servicios de criados, no falta el agua. La llave en la bodega de Milagros. 4676-28 en.

Se alquilan dos modernos altos para personas de gusto. Tienen sala, comedor y tres cuartos con sus baños, nunca falta el agua, hay grandes tanques situados en lo más alto y fresco del reparto de Santos Suáres, calle de Luis Estevez esquina a Goicuría. Hermosa vista, véanlas y se convencerán: Modernas, con cielo raso y mamparas. La llave en los bajos, bodega. Informes en el Tel. A-1000 o A-3994. Gómez. 4621-10 fb.

VIBORA. Concepción 52, se alquila esta casa acabada de pintar. Sala, comedor, 3 cuartos grandes, baño intercalado, cuarto y servicio de criados, portal y dos patios. Precio $65. Tel. F-5690. Llave en botica de la esquina. 4601-30 en.

Se alquila la casa calle Patrocinio entre Juan Delgado y Strampes, Víbora, de jardín, portal, sala, 5 habitaciones, pantry, cocina, baño intercalado, cuarto de criada y servicios garage y un gran traspatio. Informes en la misma y Tel A-8875. 4630-29 en.

SE alquila hermosa casita en lo mejor de Santos Suárez. Se compone de portal, sala, dos cuartos, servicio intercalado, comedor, cocina y patio Gana $40. Santa Irene 98. La llave en frente 125. Para más informes: A-0333. 4725-29 en.

Se alquila una casa alta de esquina, muy fresca, mucha agua, con 2 cuartos, sala, comedor, patio, cocina y sus servicios, muy cómoda para un matrimonio. Informan en la misma a todas horas. Concha e Infanzón. Panadería. Tel. I-2341. 4557-3 fb.

SE alquila en $50.00 la casa OFarrill número 40, entre J A. Saco y Luz Caballero, Loma del Mazo, compuesta de portal, sala, comedor, dos cuartos, baño, cocina patio y traspatio. Se exige fiador. La llave al lado. Informan teléfono A-4850. 4513 31 e

VIBORA

Hermosa casa con cinco cuartos, patio y doble traspatio y agua abundante. Se pueden tener en ella plantas y aves. Nunca ha sido habitada por enfermos. Milagros, 40 entre Buenaventura y San Lázaro, a dos cuadras de la calzada. Llave e informes en la botica de al lado. 4501 5 f

SE alquilan los espléndidos bajos de la calle de Rosa Enríquez 129, entre Infanzón y Abreu, a dos cuadras de los carritos de Luyanó; se componen de portal, sala, saleta, tres cuartos, baño, cocina y traspatio. Las llaves en los mismos, teléfono I-4990. 4505 3 f.

SE alquila una casa en Pedro Consuegra o Lagueruela, entre Josefina y Agustina, en la Víbora; frente al edificio del Loma Tennis Club. Tiene sala, tres cuartos, comedor, amplia galería de persianas. Se da muy barata. Informes: Habana 86, doctor Arturo Fernández. Teléfono A-1213; solo de 3 a 6 p. m. 4526.—10 Feb.

JESUS del Monte, se alquila una casa como para un matrimonio, tiene comodidades y traspatio. Llave e informes: Quiroga 14, esquina Delicias. 4392.—31 En.

SE alquila San Benigno 71, sala, recibidor, 3 cuartos, comedor, patio y traspatio, precio cincuenta y cinco pesos. Informan: Correa 43. Teléfono I-2539. 4383.—28 En.

SE ALQUILA UNA CASA. PORTAL, sala, dos cuartos, comedor, cocina, patio y traspatio con frutales, luz eléctrica, agua de Vento. Informan Barrio Azul. Grant y Rivera, bodega. Su dueño, Ramón Eiris. Cerro No. 731. I-4709. 4379-28 en.

LOMA DE LUZ. ALQUILO CASA DE altos con jardín, terraza, sala, comedor, tres habitaciones, baño completo con calentador, cocina de gas. Informan I-7419. La llave en San Carlos 26 esquina al P. Iznaga. 4381-28 en.

SE ALQUILA UNA CASA EN LA LOma de Chaple. Tiene garage, 4 habitaciones, baño y toda clase de comodidades. A-0519. $80. 4460-31 en.

Se alquila una bonita casa en Municipio 21 a media cuadra del tranvía de Concha. Informan Teléfonos I-4081 y M-3291. 4417-30 en.

SANTOS SUAREZ. SE ALQUILA muy barato los bajos de la casa San Bernardino 35 entre San Julio y Paz compuestos de portal, sala, recibidor, comedor, tres cuartos, baño intercalado, cocina, cuarto criados y garage. Le pasan por la esquina los tranvías. La llave en los altos. Informes Teléfono A-4685. 4490-30 en.

S EALQUILA LA PRECIOSA CASA de Dolores letra C entre Correa y Cocos a una cuadra de la calzada con sala, saleta y tres cuartos y baño intercalado. Informan Cerro No. 655. Tel. A-8854. 4323-31 en.

Hermoso local para establecimiento sin estrenar, se alquila en Durege y Correa, sin regalía y contrato el tiempo que quieran. 4350-31 en.

LOMA de Chaple, Víbora, se alquilan los bonitos y modernos altos, de esquina, una cuadra del tranvía, San Carlos 2. 4367.—28 En.

Alquilo Calzada Jesús del Monte 577 entre Santa Catalina y Milagros dos altos acabados de fabricar compuestos de sala, saleta, comedor corridos con cuatro columnas de escayola, 4 cuartos, baño intercalado, servicios de criado, espaciosa cocina y calentador, todo esto contiene cada casa, vamos, una monada, gana $75. Llave No. 1, bajos. Informan Tel. U-1938 y U-2130. 4099-2 fb.

CON LUZ EN $20 ALQUILO ACCEsoria con todas comodidades, calle Miramar entre Galvez y O'Farrill. Informes en la misma o al Teléfono I-3769. 4407-31 en.

ALQUILERES DE CASAS

VIBORA. EN $45 SE ALQUILA

Preciosa, aun sin estrenar, situada en la calle Carlos Manuel, número 3, entre Avenida de Acosta y San Miguel, con vista al parque de Emilia Córdoba y a dos cuadras de la Calzada. Informan al lado. 4308.—28 En.

CASO MODERNA EN $23. SE ALquila en lugar céntrico y con dos cuartos, baño, cocina y patio, a dos cuadras de la Quinta del Centro Gallego, en Enna y Luco. Las llaves en la bodega. Dueño, M-5523. 4156-29 en.

VIBORA. Alquilo espléndidos sanitarios altos esquina fraile, acabados de pintar, todas comodidades, gas, electricidad, agua abundante, baratos. Estrada Palma 55. Informan en la misma a todas horas. Teléfono I-5824. 4327.—3 Feb.

SE alquila la espaciosa casa de construcción moderna, O'Farrill 48, entre J. A. Saco y Luz Caballero, en la Víbora, tiene portal, sala, comedor, hall, cuatro cuartos, cuarto de criados y servicios. Precio 70 pesos. Condiciones 12 meses en fondo o un fiador del comercio. La llave en la bodega. Informes: Bufete Azcárate, Tejadillo número 1, cuarto piso. 4329.—28 En.

CHALET amueblado estilo americano. En el mejor sitio de la Habana, en la Loma de Chaple, Víbora, 4 dormitorios. Todo confort, vajilla cristales, teléfono, pino etc., etc., 120 pesos mensuales. Fiador o fondo. Informan: Teléfono F-5514. Vedado 15, entre Paseo y 2, "Villa Lita". 4079.—29 En.

SE ALQUILA UNA CASA EN LA calle Estrada Palma entre Juan Delgado y D'Strampes, nueva y de calzada, jardín, portal, sala, 4 cuartos, comedor dos baños galería, cocina, despensa, lavadero y garages, todo amplio y a media cuadra del carro, nunca falta el agua, al lado la llave Informan I-5058. Precio $80. 4290-28 en.

SE alquila Santa Catalina y Loma, Hipódromo de Marianao, una casa de jardín, portal, sala, comedor, tres habitaciones, baño intercalado, cocina y cuarto con servicios de criados. Teléfono U-3488. 4521 29 e

DESEA ESTABLECERSE O ABRIR SUCURSAL

Le alquilo hermosa esquina de fraile 253 metros, propia para establecimiento y panadería, Lacret y Pasaje, Reparto Santos Suárez, próximo a terminar las reformas. Informan en la misma. 4089.—31 En.

EN LA CALLE DE PERKINS No. 14, una cuadra de la Calzada de Luyanó, alquilo departamentos de sala y cuarto grande, patio y traspatio, servicios independientes de mampostería, modernos, a $15.00; y en San Rafael 156 una habitación en $12. Garantía, dos meses. Telf. U-1383. 4190-28 en.

LUYANO. A MEDIA CUADRA DEL tranvía. Guasabacoa, número 48, se alquila la moderna casa, compuesta de portal, sala, recibidor, tres cuartos y demás servicios. Precio 45 pesos. Teléfono I-5221, local 22. 3784.—31 en.

Industriales, Buen negocio

Se alquila una gran nave en la Calzada de Concha, propia para garage o industria. Se da contrato. Informes: Ramón G. Fernández. Taller de Maderas de Buergo, Alonso y Cía. Infanta 47. Teléfono U-1157. 3945.—30 En.

Se alquilan casitas altas y bajas a 20 y 22 pesos con dos meses. Para informes, Santa Catalina 6 y 8, Víbora. 3685.—28 en.

CASA SIN ESTRENAR CON CUATRO cuartos en $40. Tiene además sala, baño moderno completo, patio a dos cuadras del tranvía de Luyanó, Justicia y Arango. La llave en la bodega. Más informes M-5523. 4155-29 en.

SE ALQUILA EN SANTA ANA, ENtre Villanueva y Luco, a tres cuadras de la Calzada, una nave acabada de fabricar con todos sus servicios, con una casa compuesta de cuatro departamentos y demás servicios, se da en precio módico. Informan en Municipio y Acierto, bodega. Teléfono I-2752. 3739.—28 En.

NAVE

Se alquila una nave de 300 metros de superficie propia para depósito de mercancías en magníficas condiciones en la calle de Marina, entre Acierto y Atarés (Jesús del Monte). Informes en Marina y Acierto y por teléfono I-2726. 3483.—29 En.

Se alquila la casa de Municipio número 10-C, a dos cuadras de la calzada de Jesús del Monte, con portal, sala, comedor, tres cuartos y cocina. Informes: Industria número 146. Tel. A-1564. C10297 15d-13

SE ALQUILA CASA EN CUETO 91, una cuadra de Concha, sala, saleta, dos cuartos baño intercalado, bonito patio y portal. Informes al teléfono I-1836. 3756.—30 en.

En la Víbora, a una cuadra de la Calzada se alquilan cuartos a $10 y $12, con dos meses. Informes Santa Catalina 6 y 8. 3684.—28 en.

SE ALQUILA UN GRAN LOCAL PAra bodega en Santa Catalina y Sola, Víbora, también vendo un solar que mide 8 x 34 varas. Informan en Sola casi esquina a Santa Catalina, J. Alvarez. 3478 29 en

Para persona de gusto se alquila la casa Santos Suárez 103 entre San Julio y Durege. Tiene jardín, portal, sala, comedor, tres habitaciones con lujoso baño, cuarto y servicio de criados, cocina, garage y traspatio grande. La llave en la bodega esquina Durege. Informes: Manzana de Gómez 260. Tel. A-2021. 3934-31 en.

JESUS DEL MONTE

Se alquila la cómoda casa de Ensenada 14, lo más cómodo. Tiene 3 habitaciones, sala y saleta. Las llaves Ensenada 16. Bodega. 3458-30 en.

Alquilo para establecimiento dos grandes salones. Calzada Jesús del Monte 577, entre Santa Catalina y Milagros. Si los ve los alquila, solo ganan $70 cada uno, buen contrato Llave apartamento No. 1. Informan Tels. U-1938 y U-2130. 4098-2 fb.

CALZADA de Jesús del Monte 258. Alquilo dos hermosos pisos altos, propios para familia o profesonal. Independientes ambos, con baño intercalado y servicios dobles; sala, comedor, saleta y 4 cuartos. Llave: Juguetería, bajos. A-6523. 4137.—28 En.

SE ALQUILAN

Acabadas de fabricar, 5 casas, altos y bajos independientes, con todas las comodidades modernas en Patrocinio y Párraga, Loma Mazo, a una cuadra del paradero de la Víbora. Precios: 60, 65, 70, 80 y 100 pesos la esquina. Informes y llaves en Patrocinio No. 6 3160-17 fb.

SE ALQUILA LA PLANTA BAJA del hermoso chalet, Milagros esquina a Juan Bruno Zayas, Reparto Mendoza, sala y comedor decorados, dos baños, cocina, siete cuartos, garage, terraza, jardín. Precio 80 pesos. La llave al lado por Milagros. Teléfonos U-4962 y U-3964. Bufete del Dr. Gonzalo Pérez. 3330.—30 En.

M.E.C.D. 2016

MUEBLES Y PRENDAS

SE ALQUILAN

Dos almacenes de moderna construcción, prueba de incendio, con chucho particular. Calzada de Concha y Marina. R. J. D'Orn. I-2047. 1168—31 en.

JUAN ABREU 22. PORTAL, SALA, saleta, tres cuartos, comedor al fondo casa moderna. Se alquila barata. Teléfono M-1159. 3589-29 en.

Cerro

SE alquila para comercio o industria una casa con 400 metros, Calzada Cerro, antes de Patria. Para verla y tratar en Salud, número 21. Teléfono A-2716. Sr. García. 4578.—3 Feb.

CERRO 524, altos, casa grande, acabada de arreglar, pisos de mosaico, sala, comedor, 5 cuartos baño doble servicio grandes terrazas agua abundante. Precio $75. Llave en bajos. Tel. F-5690. 4602-30 en.

SE ALQUILAN UNOS FRESCOS ALtos compuestos de sala, comedor, dos habitaciones, baño y cocina y un departamento independiente de 2 cuartos, cocina y servicios con lavabo. Habana Park, frente a los dos paraderos del Cerro. Teléfono I-7413. 4427-31 en.

En el Cerro Avenida Blanco Herrera 7 (antes Palatino) con dos líneas de tranvías y a media cuadra de la Calzada del Cerro se alquilan modernas plantas altas, con gas, electricidad y abundante agua, compuestas de sala, saleta, tres habitaciones, patio, cocina y completo cuarto baño. También una casita de tres departamentos, independiente, patio, cuarto baño y servicios. De 30 a 50 pesos. Informes I-5281. Baguer. 4386-1 fb.

SE DESEA UN LOCAL PARA PONER una vidriera para lunch y repostería, en el café El Mundial. Ayesterán y Desagüe. Telf. U-1215. 3664 30 en

CERRO LAS CAÑAS

Se alquila el piso alto del chalet de Infanta No. 26 en $14. Las llaves en la bodega e informan. 3439-30 en.

EN SANTA TERESA ESQUINA INfanta, Cerro, se alquila una casa altos muy barata con sala, saleta y comedor y dos grandes cuartos, cuarto de baño intercalado, cocina de gas y balcón. Informan: Atocha y Zaragoza, bodega. Teléfono 1-2784. 3729.—30 En.

SE ALQUILA PARA PRINCIPIOS de Febrero, una casa en la calzada del Cerro, propia para familia, industria o comercio. Para verla y tratar en Salud 21. Tel. A-2716. Sr. García. 3480-28 en.

Guanabacoa, Regla y Casa Blanca

REGLA. Se alquila casa calle Maceo número 3, en $50, compuesta de dos salas de 40 metros cuadrados cada una, cuatro cuartos, comedor, dos baños, pisos de mosaicos, tres minutos de viajes a la Habana cada cinco minutos. Informan en Máximo Gómez 24, teléfono I-1592. 4203 31 en

Marianao, Ceiba, Columbia y Pogolotti

MARIANAO, casas tres cuartos, baño, sala, comedor, $30.00. Departamentos altos, dos cuartos, sala, baño, cocina $20.00. Todas modernas. Reparto Nogueira. Teléfono FO-7014. 4564.—3 Feb.

EN Marianao se alquila o se vende un chalet con 520 varas de terreno, el sitio de más porvenir y se da muy barato. Informan Real 174, Marianao, teléfono F. O. 7081. 4306 30 e

EN Marianao, se alquila la casa Martí número 92, compuesta de portal, sala, 2 habitaciones, hall, cocina y todos los servicios sanitarios. Precio 30 pesos. La llave en la bodega. Para más informes: Real, 178. Teléfono FO-7191. 4352.—28 En.

Se alquilan casas baratas, modernas cerca la línea Quemados de Marianao. San Francisco No. 2 bodega. El dueño en la misma de 3 a 5 pasado meridiano. 3489-29 en.

EN LA SIERRA, CALLE A ENTRE 6 y 8, se alquila una hermosa casa, sala, comedor, cuatro habitaciones, baño intercalado con gran patio y garage al fondo. Precio $70. Informes, Industria 11, teléfono A-6394. 3476 28 en

MARIANAO, ALQUILA ELEGANTE chalet, sala, saleta, cinco habitaciones, baño de loza, servicios criados, garage con servicio chofer con 45 varas de frente, jardín, Panorama y Boquete al lado del Castillo, media cuadra del paradero de los Quemados. Informan en ella Teléfono A-5378. Hotel Florida. Dulcería Oca. 3064—29 En.

HABITACIONES

Habana

BERNAZA 36 (Plácido), frente al parque del Cristo. Gran casa de huéspedes en lo más céntrico de la Habana, cerca de los teatros y paseos de la zona comercial. Se alquilan hermosísimas habitaciones con balcón a la calle y agua corriente. Estricta moralidad. Magnífica comida. Precios módicos. 4741 1 f

CASA DE HUESPEDES

La Comercial, Muralla 12, esquina a San Ignacio. Esta casa alquila amplias habitaciones y apartamentos con vista a la calle, todas con lavabos de agua corriente por hospedaje completo por persona desde 35 y 45 pesos se admiten abonados a comer. Teléfono A-0207. 4735 4 f

SE ALQUILA

Para escritorio o modista, un bonito salón dividido con vista a la calle, agua corriente, luz eléctrica y teléfono, cerca todos carritos ciudad. Informan en Jesús María 35. 4034 30 en

COMPOSTELA 58, se alquilan dos hermosas habitaciones con luz y agua y en la misma un hermoso zaguán para industria. 4754.—30 En.

SE alquilan varias habitaciones con balcón a la calle y también interiores en la calle de Jesús María número 6 y Picota, número 56 y Compostela número 156 y medio. 4561.—4 Feb.

SE alquilan dos habitaciones con balcón a la calle, nunca falta el agua, casa de moralidad. Habana, 109, primer piso, entre Teniente Rey y Muralla. 4577.—30 En.

Prado 87, altos del Cine Lara, se alquila una habitación amplia y ventilada en $30. 4590-3 fb.

EDIFICIO CUBA

Empedrado 42. Se alquila un departamento que da a la calle, con dos habitaciones, en $40 y otros amplios y ventilados desde $20 a $25. Elevador, luz y agua. 4608.—31 En.

SE alquila en Teniente Rey 76 una espléndida habitación, balcón a la calle y lavabo de agua corriente. Informan en los bajos. 4702-30 en.

HABITACIONES

Hotel La Purísima. Se alquilan departamentos y habitaciones, con baño y sin baño, desde 45, 80, 120 y 150 pesos mensuales; por días, habitación y comida para una persona, dos pesos en adelante. Hay capilla en la casa, misa los domingos a las ocho. Se hospedan varios sacerdotes. Exclusivamente a personas de estricta moralidad. Los tranvías por la puerta para todos lados de la ciudad. Máximo Gómez 5, (antes Monte), esquina a Zulueta. Tel. A-1000. 4623-25 fb.

EN AMISTAD, 96

se alquila una hermosa sala a propósito para comisionista u oficinas, también hay una gran habitación a propósito para un matrimonio de gusto, con todas las comodidades. Amistad, 96. 3131.—2 Feb.

Se alquilan espléndidas habitaciones con lavabo de agua corriente y balcón a la calle. También una espléndida sala con gran recibidor, propia para profesional en casa de moralidad. Industria 80. 4540-29 en.

Palacio Abadín. Cuba 86, casi esquina Teniente Rey. Casa moderna moral, tranquila, habitaciones con lavabos, amuebladas, ropa y limpieza $25. $30 y $35 mensuales. Teléfono M-9726. 4703-3 fb.

APARTAMENTOS ACABADOS DE fabricar se alquilan apartamentos desde $85 a $60. Carlos III entre Zapata y Pozos Dulces. Informan: Malecón 51 entre Galiano y Blanco. 4425-24 fb.

Bernaza 57 entre Muralla y Teniente Rey, se alquilan frescas y ventiladas habitaciones desde 10, 12, 15 y 20 pesos y Luz 33 casi esquina a Habana se alquila una habitación en $15. 4620-5 fb.

SE alquilan dos habitaciones altas, independientes a personas mayores de buenas costumbres. Es casa de un matrimonio solo. Informes Virtudes 26 después de las 11 de la mañana. 4630-29 en.

UNA cuadra de Galiano se alquilan dos habitaciones con todo confort a matrimonio o persona de moralidad Puede comer en familia. Virtudes No. 93 letra A segundo piso. Teléfono A-1697. 4710-30 en.

CASA de huéspedes. Se alquilan habitaciones a hombres solos y matrimonios sin niños. Se cobra $30 por persona con comida y desayuno y ropa de cama. Desagüe 16 entre Oquendo y M. González. Tel. U-4669. 4713-3 fb.

Hotel Luz. Se alquilan departamentos, con baño y sin baño, con comida y sin ella, con muebles y sin ellos habitaciones con lavabos de agua corriente; precios por meses desde 25 a 150 pesos; por día desde un peso en adelante. Ocupa una manzana entera y tiene 125 habitaciones; la casa más barata de la Habana y la más fresca por sus amplios salones, recibiendo la brisa de la bahía. Hermoso panorama; para vivir fresco y amplio no hay como el Hotel Luz. Visítelo y se convencerá. Se han hecho grandes reformas estilo moderno. Los carritos pasan en la esquina para todos lados de la ciudad. Oficios 35 entre Luz y Acosta. Teléfono A-3994. 4622-25 fb.

SOL 79 habitaciones a 10, 12 y 15 pesos y una a la calle con balcón $28 luz toda la noche, abundante agua, mucha tranquilidad. Informes en la misma y al Tel. A-3387. 2738-30 en.

HOTEL SANTANDER

Habitaciones y apartamentos elegantemente amueblados, baños privados con agua caliente. Comida a la española, precios reducidos a personas estables. Se admiten abonados. Belascoaín, 98. Teléfono M-1194. 2816.—31 En.

RESTAURANT HOTEL TORREGROSA

Obrapía y Compostela. Habitaciones con baño privado, agua caliente, elevador día y noche. Precio $2 en adelante. 2041—11 fb.

BRAÑA Y EL CRISOL HOTELES

Las mejores casas para familias, todas las habitaciones con servicio privado, habitación y comida para dos personas $75, 80 y 90 mensuales. Crisol, Lealtad 102. Telf A-9158 Braña, Animas 58. Telf. A-6787.

OBRAPIA 96 Y 98, SE ALQUILAN habitaciones a la calle e interiores, grandes y frescas, a dos cuadras del Parque Central, lavabo de agua corriente, luz toda la noche, especiales para oficinas u hombres solos de moralidad. Informes el portero. 3655-28 en.

AVISO

El Hotel Roma, de J. Socarrás, se trasladó a Amargura y Compostela, casa de seis pisos, con todo confort, habitaciones y departamentos con baño, agua caliente a todas horas, precios moderados. Teléfonos M-6944 y M-6945. Cable y telégrafo Romotel. Se admiten abonados al comedor. Ultimo piso. Hay ascensor.

SE ALQUILA PARA UN MATRIMOnio dos habitaciones en Zapata 2. Hay mucha agua. Informan en la misma. 4484-29 en.

SE ALQUILA UNA HABITACION EN $15.00 y otra en $20.00 en Rayo 58, altos entre Reina y Estrella. Buen servicio y teléfono. 4463-28 en.

LAMPARILLA 74, ESQUINA A Villegas. Casa familia. Hermosa habitación vista plazoleta, entrada independiente, otra interior, con toda asistencia. Precios de situación. 3544.—5 Feb.

Habana: Se alquilan habitaciones o departamentos para oficina en los altos de la casa Empedrado 16. Informan Arellano y Hnos. Cuba 50. Teléfono A-8297.

C 9806 Ind 30 oc

CASA DE HUESPEDES

Galiano 117, altos, esquina a Barcelona, se alquilan habitaciones amuebladas con comida y con vista a la calle para una persona con comida desde 35 pesos hasta 52 pesos, para dos desde 70 hasta 80 pesos. Teléfono A-9069. 2658.—31 En.

SE DA UNA HABITACION Y PEQUEÑO sueldo a matrimonio español por la limpieza de casa de huéspedes. Informes en Aguacate, número 47, altos del "Dandy". 3070.—29 En.

HABITACIONES

Se alquilan habitaciones con lavabos de agua corriente, luz y llavín. Precios módicos. Salud 50. 3735.—30 en.

MONTE 2-A, ESQUINA A ZULUETA

Departamentos de dos y tres habitaciones con vista a la calle. También hay una habitación. Se alquila. Casa de todo orden. 4278-28 en.

Se alquilan habitaciones, vista a la calle e interiores, con su baño intercalado independiente de lo más moderno y terminado de fabricar. Monte 485, entre Romay y San Joaquín. En la misma informan. 4456-30 en.

Se alquila una espléndida habitación en casa nueva, con todo servicio y confort, propia para personas decentes y de gusto. San Rafael 50, primer piso. Teléfono M-3684. 3487-29 en.

EN AGUACATE 47, ALTOS DEL "Dandy", se alquilan habitaciones amuebladas con servicio de ropa y limpieza a 20 pesos sin muebles desde 15 pesos en adelante. 3071.—29 En.

SAN RAFAEL 14 ALTOS SE ALquilan habitaciones amuebladas. 4149-31 en.

SE ALQUILA UNA HABITACION con balcón a la calle para hombres solos, Merced No. 70. Hay teléfono, segundo piso. 4154-31 en.

SE ALQUILA A HOMBRES SOLOS una hermosa habitación en Villegas 77, segundo piso, entre Obrapía y Lamparilla. 3676.—31 en.

NARCISO LOPEZ 4

Frente al muelle de Caballería, departamentos de dos habitaciones $22 y de tres habitaciones con todos sus servicios interiores y vista a la calle a $40 y $45 con luz. Casa de todo orden. 4278-28 en.

MONSERRATE 93, ALTOS

entre Lamparilla y Obrapía. Se alquilan habitaciones con lavabo de agua corriente, muebles especiales y precios económicos. Más informes en la misma. 1084—6 fb.

HOTEL BERLIN

Ignacio Agramonte (antes Zulueta) número 83

Espléndida casa de huéspedes, con magníficas y frescas habitaciones con balcón a la calle, elegantemente amuebladas y lavabos de agua corriente, baños fríos y calientes. Buena comida, esmerado trato y absoluta moralidad. Teléfonos A-2251 y M-4471. 142.—1 Feb.

Vedado

Alquilo habitaciones amplias a $12 Durege entre Santa Irene y Correa altos del taller. Agua abundante y muy frescas. 4349-31 en.

SE alquilan habitaciones altas en 17 número 213, entre G y H, a hombres solos o matrimonio sin niños, que ambos trabajen fuera; se piden referencias. Informan de cuatro y media de la tarde en adelante. 4302 30 en

EDIFICIO (Ave. Wilson), Línea, esquina D, Vedado, próximo a terminarse, pueden verse los departamentos y las habitaciones altas con baño y luz. 4088.—28 En.

SE NECESITAN

Criadas de mano y manejadoras

SE solicita una criada de mediana edad que entienda de cocina, para un matrimonio. Estrada Palma 19, Víbora 4462 30 e

SE solicita una buena manejadora, para niña de un año. Calle A esquina a Quinta No. 6 1-2, Vedado. 4650-29 en

SE solicitan: Criada de mano y cocinera, blancas, de buena moralidad y que sepan su obligación. Informan: calle 13 esquina a B. Vedado. 4658-30 en.

SE solicita una criada en Estrada Palma, número 14, Víbora, sueldo veinticinco pesos. 4537.—29 En.

SE SOLICITA UNA BUENA CRIADA que sepa coser algo y entienda de niños, buen sueldo y muy buenas recomendaciones. Marina 14, esquina a 27, casa del doctor Carlos M. de la Cruz. Teléfono U-1246, de 9 a 1 p. m. 3222.—30 En.

Criadas para limpiar habitaciones y coser

SE solicita una criada para habitaciones y cuidar un niño en 23 y G. Vedado. 4680-29 en.

Cocineras

SOLICITO BUENA COCINERA PARA un matrimonio solamente que duerma en la colocación. Sueldo $30. Villa Josefina. 21 y A, Vedado. 4358-28 en.

Se solicita una cocinera repostera para ir al campo pocos meses. Señora de Farrés, calle Gertrudis esquina a Agustina, Víbora. 4369-28 en.

SOLICITO una buena cocinera y que ayude a la limpieza o para todo servicio, buen sueldo, poca familia. Santos Suárez 133, entre Gómez y Paz. 4338.—28 En.

Cocineros

SE solicita cocinero que disponga de 50 pesos para venderle un comedor, y cocina y cuarto con todos los muebles. Informan en Galiano 95, habitación 6. 4311 29 e

Personas de Ignorado Paradero

INTERESA SABER SI VIVE AQUI y dónde el súbdito Máximo de Lolay y Alfonso, mulato. Dirigirse a Dolores, B. García, Hotel Inglaterra. 3866 20 en

Varios

SE necesita un buen vendedor que conozca bien el giro de efectos de sports. Sueldo $100. Muralla 29. 4632-29 en.

SE SOLICITA UNA BUENA CRIADA para comedor, que sepa servir que tenga recomendación. Sueldo $30 y uniforme. Calle 17 y 2. Vedado. 4685-29 en.

SE solicita un taquígrafo o taquígrafa en inglés y español que sea entendido y tenga referencias. Mercaderes 14. 4663-28 en.

SE SOLICITA UN SOCIO CON MIL pesos para negocio de vestidura y pintura casa acreditada y con contrato; para informes Neptuno 237 C Mueblería. 4447-28 en.

SE necesita un profesor mercantil experto en la materia. Diríjanse a Lealtad 31, altos. Sr. Manteca. 4380.—29 En.

MUCHACHO PARA MANDADOS Y limpieza se solicita. Farmacia doctor Espino. Zulueta entre Dragones y Monte. 4412-28 en.

SE NECESITAN

SE SOLICITA UN SOCIO PARA UNA hermosa y fresca habitación amueblada con buena comida si la desean y se admiten abonados al comedor. Compostela 94, segundo piso, entre Muralla y Sol. 4432-30 en.

SE solicita un socio con un capital de $1.500 para darle sociedad en una bodega. Es condición indispensable que sepa el giro. Sr. P. Quintana. Belascoaín 54, altos del Banco. Teléfono M-4735. 4665-29 en.

REPRESENTANTES COMISIONIStas se necesitan en todas las poblaciones de Cuba para producto alemán necesario. Remitiendo diez sellos rojos, se manda muestra. Aguila 104, Roca. 3703.—29 En.

SE solicitan agentes de ambos sexos. Buena comisión, en compañía recién organizada, para venta de tejidos, ropa interior, vestidos para señora, así como artículos para caballeros. Todo fácil venta. Referencias, teléfono M-9213, de 9 a 11 y de 2 a 5. 4503 29 e

OFICINA COMERCIAL

Traducción a todos los idiomas de documentos legales, especificaciones de maquinarias, Argumentos de películas cinematográficas, correspondencia comercial, etc. Tramitación rápida en la inscripción de marcas. Copias a máquina de cualquier documento legal o privado. Contamos con personal competente, taquígrafos o mecanógrafos, para escribir correspondencia comercial o partcular en Oficinas o domicilios. Trabajos garantizados. M. F. de Peña. Royal Bank Building. Departamento, 414. Teléfono M-7313. 2009.—28 En.

SE DESEAN MACHETEROS PARA caña en las Colonias "Paso Real de San Diego", en el pueblo del mismo nombre, Colonias que cortarán más de 3 millones de arrobas, las cañas mejor asistidas de la provincia de Pinar del Río, de las cuales tenemos muestras para que puedan examinarlas los que deseen; pago al día, buenas viviendas, buen agua, con facilidad de comunicación a tres horas de la Habana, con tres trenes diarios. Informan en la Habana, Almacén Hércules. Muralla 58-62 y en Paso Real de San Diego. Vicente Suárez. 11 d 31 en.

AGENCIAS DE COLOCACIONES

VILLAVERDE Y COMPAÑIA

O'REILLY 13

Teléfono A-2348. Unica Agencia que dispone de personal competente y recomendado por sus aptitudes, moralidad y referencias. Facilita cocineros, criados, jardineros, dependientes en todos giros, chauffeurs, fregadores, ayudantes camareros y cuantos empleados necesiten, se mandan a cualquier punto de la Isla. Villaverde y Ca. O'Reilly 13. Tel. A-2348. 4126.—29 En.

LA AGENCIA LA UNION

De Marcelino Menéndez, 28 años de establecida. Es la única que en cinco minutos facilita todo el personal con buenas referencias. Llamen al Teléfono A-3318. Habana 114. 3990-29 en.

SE OFRECEN

Criadas de mano y manejadoras

UNA joven peninsular desea colocarse de criada de mano o manejadora; sabe cumplir con su obligación y tiene quien la recomiende. Compostela número 158, altos, habitación número 8, esquina a Fundición. 4752 29 e.

SE desea colocar una muchacha española para criada de mano o manejadora, no le importa repasar ropa. Informan: Teléfono A-6763, sabe cumplir con su obligación. 4760.—29 En.

SE desea colocar una joven española de criada de mano o de cuartos en casa de moralidad, lleva tiempo en el país, tiene buenas referencias de las casas donde trabajó y tiene familiares que responda por ella. Galiano, 126, entrada por Salud. 4758.-30 En

DESEA colocarse una muchacha española para criada de mano o para cuartos o para manejadora, entiende de cocina y tiene referencias y desea casa de moralidad. Teléfono 1-2815. 4346.—28 En.

SE desean colocar dos señoras españolas, una de criada de mano y otra de cocinera, la criada con un niño de 3 años y la cocinera con un niño de 6 meses. Palatino número 35. Mirapalma. Teléfono I-2729. 4571.—28 En.

SE desea colocar una muchacha peninsular de criada de mano o los quehaceres de una casa. Informes: Gloria, número 128, altos. 4556.—28 En.

DESEA colocarse una joven española de criada o manejadora recién llegada acostumbrada al servicio en España. Informan: Calle I, número 195, entre 19 y 21, Vedado. 4562.—28 En.

SE desea colocar una muchacha de mediana edad para criada de mano, lleva 3 meses en el país. Teléfono F-5647. 4593.—29 En.

DESEA colocarse una joven española de criada de mano o de criada de cuartos, desea casa de moralidad. Informan calle Apodaca 72, bajos. Tel. A-2650. 4613-29 en.

DESEA colocarse una muchacha española de criada de mano o manejadora. Lleva tiempo en el país. Sabe trabajar. Informan Apodaca 17. 4642-28 en.

DESEA colocarse una joven peninsular de criada de mano o manejadora Tiene referencias. Informan Campanario 154, altos. 4704-29 en.

DESEA colocarse una criada de manejadora o criada de mano. Tiene quien la recomiendo. Tel. A-5152. 4695-29 en.

DESEA colocarse una española de criada de mano o manejadora o para el servicio de corta familia. Tiene quien la recomiende. Llamen Teléfono M-7721. 4718-28 en.

UNA joven española desea colocarse de criada de mano o para cuartos y que sabe coser y bordar y es formal No tiene pretensiones. Informan Vedado, calle 20 entre 11 y 13. Teléfono F-1435. 4727-29 en.

SE ofrece una joven española para criada de mano. Lo mismo para cuartos o comedor, muy práctica y buenas referencias de casa particular. Tel. M-8792. 4668-28 en.

DESEA colocarse una muchacha para criada de mano o manejadora. Sabe cumplir su obligación, lleva tiempo en el país, no le importa salir al campo. Informan Animas 64, altos. 4656-29 en.

DESEA colocarse una joven española de criada de mano o manejadora. Sabe algo de cocina y coser, no duerme en la colocación. Informan Jesús María 90. Teléfono M-6841. 4554-29 en.

DESEAN colocarse dos muchachas españolas de criadas de mano o manejadoras. Tienen referencias, llevan tiempo en el país. Informan Teléfono A-7048. 4612-28 en

DESEA colocarse una joven de mediana edad, para criada de mano, recién llegada. No sale de la Habana. Sabe trabajar, lleva tiempo en la Argentina, desea casa de moralidad, si no no llamen. Informan M-8771. Zulueta 44. 4707

SE desea colocar una joven española de criada de mano o para ayudar a los quehaceres de una corta familia. Informan Arango 52, Luyanó, teléfono M-6220. 4514 28 e

DESEA colocarse una muchacha española de manejadora o criada de mano en casa de moralidad; lleva poco tiempo en el país y tiene casa de comercio que la garantice. Informes teléfono M-9762 4522 30 e

DESEAN colocarse dos jóvenes españolas de criadas de mano o manejadoras; ellas saben cumplir con su obligación: llamen a Regla, teléfono M-01 para que le avisen al 1140. Jardín La Perla de Regla. 4511 31 en

SE OFRECEN

DESEA colocarse una muchacha española, por Jesús del Monte, de criada de mano o para los quehaceres de una casa chica. Paula No. 40. 4645-28 en.

DESEA colocarse una joven española de criada. Sabe coser. También sabe cocinar algo. Prefiere casa seria. Tiene buenas referencias. Teléfono A-6717. Cuarteles 44. 4649-29 en.

DESEAN colocarse dos muchachas en casa de familia seria, llevan tiempo en el país, para criadas de mano, comedor, cuartos o cocina, siendo corta familia. A-9383. 4677-31 en.

DESEA colocarse una joven de 22 años, recién llegada de España, para criada de mano. Informan Carmen 4 entre Tenerife y Campanario. Teléfono M-8375. 4684-29 en.

SE desea colocar dos jóvenes, una de manejadora y la otra de cocinera, vive en Gervasio número 83. Teléfono A-4664. 4551.—29 En.

UNA española desea colocarse para manejadora o cuartos y coser, o comedor, es seria y formal y desea casa de toda moralidad; sabe cumplir con su obligación y habla inglés. Calle I, número 195, entre 19 y 21, Vedado. 4552.—30 En.

DESEA colocarse una joven española de criada de mano o cocinera. Informan: Sol, 83. Carnicería. 4550.—29 En.

SE desea colocar una joven española de criada de mano, entiende algo de cocina, lleva tiempo en el país y tiene buenas referencias. Teléfono A-8771. Suárez 85. 4362.—28 En.

DESEA COLOCARSE UNA JOVEN española de manejadora o criada de mano o de cuartos, sabe repasar. Tiene referencias. A-3796. 4420-28 en.

DESEA COLOCARSE UNA JOVEN española para criada de mano, sabe cumplir con su obligación y tiene buenas referencias. Informan Teléfono I-1721. Víbora. 4437-28 en.

SE ofrecen dos muchachas peninsulares, una para criada de mano y otra para manejadora, sabe cumplir con su obligación, tiene recomendaciones. Segunda, número 9, entre Gertrudis y Josefina, Víbora, de 6 a 6. 4373.—28 En.

DESEA COLOCARSE UNA JOVEN peninsular en casa de moralidad de criada de mano o manejadora, es cariñosa para los niños. Informan al Tel. I-5996. Maloja 4, Cerro. 4336-28 en.

DESEA COLOCARSE UNA MUCHACHA española de criada de mano o para cocinar y limpiar para un matrimonio solo, lleva tiempo en el país. Informan Carlos III No. 267 esquina a Zapata, departamento 14. 4488-28 en.

DESEA COLOCARSE UNA JOVEN española de manejadora o de criada de mano, es cariñosa con dos niños Tiene buenas referencias de las casas donde ha estado de 8 a 11 de la mañana. F-4477, calle 18 No. 2 entre 11 y 13. 4486-28 en.

DESEA COLOCARSE UNA JOVEN para criada de mano o para cuartos que no tenga que hacer mandados a la calle y que sea casa de moralidad Informan Estrampes 3 esquina a General Lee, Jesús del Monte. 4487-28 en.

DESEA COLOCARSE UNA JOVEN española de criada de mano o comedor, desea casa de moralidad. Tiene referencias. Informan San Miguel 5. Tel. M-9102. 4472 28 en.

JOVEN ESPAÑOLA DESEA COLOcarse de criada de mano, sabe coser, desea familia de moralidad, duerme en la colocación. Informan Cuba 28 por Cuarteles 4464-28 en.

DESEA COLOCARSE UNA MUCHAcha española, de criada de mano o cuartos, sabe coser y tiene referencias. Diaria y Factoría. Tel. M-1116 4492-28 en.

SE OFRECE UNA JOVEN PENINSUlar para criada de mano o manejadora, es cariñosa con los niños y trabajadora. Desea casa de moralidad. Amargura 86. 4494-28 en.

UNA señora castellana que ha servido en Madrid, desea colocarse para el servicio de un matrimonio o para manejadora. San Miguel 254-A. Por Hospital. 4069.—28 En.

PARA manejadora o criada de mano, desea colocarse una joven española. Para informes: Infanta y San Lázaro, bodega. Teléfono U-1921. 4397.—28 En.

SE desea colocar una joven española de criada de mano o manejadora. Informan teléfono M-4406. Apodaca 71 bajos. 4304 28 e

Criadas para limpiar habitaciones y coser

SE desea colocar una joven española de criada de cuartos o de comedor si hay que cocinar algo no le importa, tiene buenas referencias de las casas que ha trabajado. Informan en Habana 87, por Lamparilla. 4765.—30 En.

DESEA colocarse una muchacha española para cuartos y coser, quiere casa de moralidad, tiene quien la recomiende. Llamen al teléfono F-1765, bodega de la calle 4, Vedado. 4600.—29 En.

DESEA colocarse una muchacha peninsular para coser y limpiar dos o tres habitaciones, sabe coser por figurín, referencias. Campanario 229 Tel. A-9292. 4639-28 en.

DESEA colocarse señora española, joven, para cuartos y coser, corta por figurín y es práctica en las dos cosas. También sabe cocinar algo Lleva tiempo en el país. Marqués González letra C entre Jesús Peregrino y Pocito. 4646-28 en.

DESEA colocarse una joven para criada de cuartos y coser o para manejadora en casa de buena familia. Compostela 77 primer piso entre Amargura y Teniente Rey. 4569-29 en.

DESEA colocarse para cuartos o criada de mano, joven española con buenas referencias, sabe coser y cumplir con su obligación. Tel. M-7057. 4714-28 en.

PENINSULAR de mediana edad, se ofrece para limpiar por horas habitaciones y oficinas. San Ignacio 74 primero, entre Teniente Rey y Muralla, la encargada. 4524 29 e

DESEA colocarse una señora de mediana edad para corta familia para limpieza y la cocina o limpiar por hora. Muralla 9, segundo piso, la inquilina nueva. 4545.—29 En.

DESEA COLOCARSE UNA MUCHAcha de criada de mano o de cuartos. Desea casa seria y buena. Informan Santa Clara 6. 4371-28 en.

UNA JOVEN ESPAÑOLA DESEA COlocarse para limpiar y cocinar para un matrimonio o corta familia. Tiene referencias. Informan Obrapía 42 altos de La Caoba. 4438-28 en.

DESEA COLOCARSE UNA MUCHAcha española para cuartos, sabe coser, es seria y fina en todos sus modales. Tiene buenas referencias. Informan Cuba 97. Tel. M-7479. 4445-28 en.

SE desea colocar una joven española para comedor o cuartos, prefiere casa moralidad, tiene buenas recomendaciones. Santa Clara 16. Teléfono A-7100. 4342.—28 En.

JOVEN ESPAÑOLA EDUCADA EN Madrid, se ofrece para coser y servicio de cuartos en familia de moralidad. Informan: Teléfono FO-1169. 3675.—28 En.

Criados de mano

CRIADO de mano, fino, se ofrece un joven español con mucha práctica en el servicio de mesa y limpieza, sabe planchar ropa de caballero. Tiene referencias de casas distinguidas que ha servido. Informan Tel. U-3020. 4611-28 en.

DESEA colocarse un español de criado de mano o portero. Tiene muy buenas cartas de las casas donde ha trabajado, es fiel y honrado. Sírvase llamar al Tel. F-4927. 4615-29 en.

SE OFRECEN

SE ofrece un criado de mano, tiene muy buenas referencias de las casas donde ha trabajado. Es limpio, honrado y muy práctico en el arte de servir. Tel. A-4265. 4516-29 en.

DESEA colocarse joven español de criado, camarero o dependiente. Tiene buenas referencias de donde ha trabajado. Informan en el Teléfono M-3394. 4628-28 en.

DESEA colocarse un criado de mano, en casa particular. Tiene recomendación de las casas que ha prestado sus servicios. Tiene todos informes necesarios, para prestar servicio en la casa que lo deseen. Informan Teléfono M-3064. 4719-29 en.

JOVEN español desea colocarse de criado de mano. Sabe su obligación, sirve a la rusa, lleva doce años en Cuba y conoce bien las costumbres del país. Tiene referencias. Informan Tel. A-3318. 4726-28 en.

SE ofrece criado de mano, entiende de jardín o portero, sin pretensiones, tiene certificado de buena conducta. Dirigirse: Teléfono FO-1324. 4595.—29 En.

CRIADO de mano muy práctico de mediana edad, muy formal y trabajador, con buenas referencias, desea casa particular o comercio. Teléfono M-2013 y M-5287. José Pérez Jardón. 4532.—28 En.

DESEA colocarse un joven español en casa de familia; es criado verdad; sirve como lo deseen; garantiza su conducta; no repara en sueldo, pero buena familia; vive en Aguila, 116, restaurant, teléfono A-9416. 4525 29 e

DESEA COLOCARSE UN JOVEN ESpañol de criado de mano o segundo criado o camarero sin pretensiones. Informan en el Tel. F-4558. 4382-28 en.

JOVEN ESPAÑOL DESEA COLOCARse de criado de mano, muy práctico en el servicio. Tiene buenas referencias de casas particulares. Teléfono M-2979. 4368-28 en.

DESEA COLOCARSE UN JOVEN ESpañol para criado de mano en casa particular, práctico en el servicio. Tiene referencias. Para informes en calle 17 entre F y Baños. Teléfono F-5884. 4467-28 en.

Cocineras

UNA señora española de mediana edad desea colocación en casa de un matrimonio; entiende de cocina y limpieza; no se coloca fuera del Vedado. Dirección, Calle 11 número 105, también pueden llamar al teléfono F-5769. 4746 30 e

SE desea colocar un matrimonio español, ella de cocinera y él de criado de mano o de portero, no tiene inconveniente salir afuera, tiene referencias. Informes: Calle Principe, número 11, letra A. Teeléfono U-2416. 4573.—29 En.

UNA peninsular desea colocarse de cocinera, entiende de dulces y cocina criolla o española, y francesa, tiene buenos informes, no duerme en la colocación. Estrella 62, altos, entre Manrique y San Nicolás. 4574.—28 En.

UNA señora desea trabajar en casa de poca familia, no tiene inconveniente en cocinar y limpiar. Informan: San José 148, esquina a Hospital, bodega. 4588.—29 En.

SE desea colocar una buena cocinera y repostera y española en casa de comercio o particular. Informes: San Juan de Dios, 4, altos, no admite tarjetas. 4570.—28 En.

COCINERA española de mediana edad desea colocarse. Informes: Campanario 4, habitación 27. 4555.—28 En.

UNA española de mediana edad solicita colocación para cocinar en casa particular, duerme en el acomodo. San Ignacio 24, habitación número 80, altos. 4592.—28 En.

SE ofrece una joven española, de mediana edad, para cocinera, da referencias, desea casa de corta familia y que sea de moralidad. Informes: Apodaca 12. bajos. 4641-28 en.

DESEA COLOCARSE BUENA COCInera española, sabe toda repostería y platos variados, con referencias y duerme en la colocación. Informan Cristina 40. Tel. 1-5843. 4643-29 en.

DESEA colocarse de cocinera una muchacha española. Tiene referencias de donde trabajó Informan en Genios 19. Teléfono A-6645. 4694-30 en.

UNA joven española desea colocarse de cocinera en casa particular o de comercio. Tiene referencias y sabe trabajar. Informes Aguila 116 A, cuarto 86. 4686-28 en.

UNA COCINERA DESEA COLOCARse para la cocina solo, sabe hacer dulce. En la misma se coloca una criada de mano o de cuartos. Informan Teléfono U-4669. 4717-29 en.

DESEA colocarse una señora española para cocinar, con una hija, para criada de mano: se colocan juntas. Tienen referencias e informan en Estrella 212 o al teléfono U-1532, bodega 4508 29 e

SE desea colocar una cocinera del país, sabe su obligación, no le importa salir fuera de la Habana ni dormir si el sueldo lo amerita. Informa por teléfono A-7464. 4535.—28 En.

DESEAN COLOCARSE DOS JOVENES españolas, una para cocinar y limpiar, si es poca familia y la otra para criada de mano o manejadora Es cariñosa con los niños. Desean familia de moralidad. Tienen referencias las dos. Informan Animas No. 94. Tel. A-6103. 4429-28 en.

DESEA COLOCARSE UNA JOVEN peninsular de cocinera, sabe cumplir con su obligación, no le importa ayudar algunos quehaceres de la casa, no duerme en la colocación ni se coloca fuera de la Habana Suspiro No. 16, teléfono M-1262. 4428 29 e

DESEA COLOCARSE UNA JOVEN peninsular para cocinar y limpiar a un matrimonio de moralidad. Lo mismo se coloca de criada de mano o manejadora. Principe 13, departamento 26. 4449-28 en.

DESEA COLOCARSE UNA COCINEra española, es formal y sabe cumplir con su obligación. Tiene referencias. 30 años de edad. En la misma una buena manejadora y tiene quien la recomiende. Informan Vedado, calle Línea 150 entre 16 y 18. Tel. F-5141. 4415-28 en.

COCINERA ESPAÑOLA SE OFRECE No duerme en la colocación. Informan Virtudes 154. Tel. U-3553. 4474-28 en.

DESEA COLOCARSE UN MATRIMOnio español, ella para cocinar, sabe muy bien su oficio y él para criado de mano, también sabe su obligación y llevan tiempo en el país. Informan Fernandina 54. Teléfono M-5335. 4410-28 en.

SE desea colocar una señora española para cocinar o limpiar o para las dos cosas, si es en casa de corta familia. No duerme en la colocación. Lleva tiempo en el país y sabe cumplir con su obligación. San Nicolás número 128, altos. Teléfono A-7665. 4314.—28 En.

UNA señora blanca de mediana edad, desea colocarse para la cocina, no tiene inconveniente dormir en el acomodo. Su domicilio es Reina 107. 4334.—28 En.

COCINERA peninsular de mediana edad, cocina a la criolla, española, cumple con su obligación y tiene recomendaciones, no duerme en la colocación. Informa: Indio, número 23. Teléfono A-4442. 4330.—30 En.

Cocineros

DESEA colocarse un cocinero en casa particular, San Lázaro 263. Teléfono U-3398. 4637-29 en.

DESEA colocarse un cocinero peninsular mediana edad para casa de familia, conoce toda clase de cocina principal criolla y española y repostero con esmero, no tiene pretensiones. Calle N, 5, duerme adentro y fuera. 4370.—28 En.

SE OFRECEN

SE ofrece un buen cocinero asiático. Cocina a la española y criolla, sabe de repostería, muy limpio y buenas referencias de casa particular. Teléfono M-8792. 4667-28 en.

SE ofrece un buen cocinero, hace muy buenos dulces. Es modesto y ofrece buenas referencias. Tel. A-4265. 4515-17-29 en.

COCINERO Y REPOSTERO SE OFREce para casa particular o comercio. Trabaja como lo desee la familia, español, para buena familia, lo mismo extranjera que del país. Informan en Casa Mendy. O'Reilly 1 y 3. Teléfono A-2854 y A-8462. 4495-29 en.

SE desea colocar un cocinero del país y repostero, sabe su oficio con perfección. Informan: Teléfono M-6698. 4331.—28 En.

Chauffeurs

CHAUFFEUR español desea colocarse en casa particular o de comercio; sabe manejar toda clase de máquinas; tiene referencias de casas en que trabajó Reina 114. Teléfono M-6785. 4359 29 e

EXTRANJERO práctico en maquinarias de hacer hielo y refrigeración. Ofrece sus servicios. Teléfono I-7170. 4767.—3 Feb.

CHAUFFEUR español desea colocarse en casa particular o de comercio, sabe manejar toda clase de máquinas, tiene referencias de casas que trabajó. Reina 114. Teléfono M-6785. 4359.—28 En.

DESEA colocarse un chauffeur en casa particular o del comercio o del comercio, sabe manejar toda clase de máquinas y tiene muy buenas recomendaciones de las casas que trabajó y es muy formal. Tel. U-3898. 4654-28 en.

CHAUFFEUR joven español, desea colocarse en casa particular o de comercio. Tiene título de España y Cuba, sabe manejar toda clase de máquina, no tiene pretensiones y tiene quien lo recomiende. Informan Tel. A-9544 de 6 a 8 a. m. y de 4 a 8 p. m. 4674-31 en.

Se ofrece un chauffeur con un Ford del 24 por $120 mensuales. Siete horas de trabajo. Café El Fénix. Teléfono A-3513. Martínez. 4660-29 en.

UN chauffeur europeo desea colocarse en casa particular, sin muchas pretensiones. También limpieza en las casas u otro trabajo. Informan: Bayona 9, altos. 4619-28 en.

DESEA colocarse un chauffeur español de mediana edad, sabe su obligación y maneja toda clase de máquinas y tiene toda la garantía y referencias de las casas que trabajó, desea buena casa. Avisen al Tel. F-2323. Vedado. 4542.—30 En.

SE desea colocar un joven español de 22 años para chofer en casa particular o industria con referencias. Informan: Empedrado número 31, 3o. izquierda. Teléfono A-6289. M. Márquez. 4549.—29 En.

DESEA COLOCARSE UN CHAUFEUR para trabajar en casa particular o comercio. Tiene buena referencia y 6 años de práctica y conoce toda clase de máquinas. Informan M-2586. 4324-28 en.

CHAUFFEUR ESPAÑOL, 33 AÑOS, formal, se ofrece para casa particular con buenas recomendaciones, de años en las casas que trabajó, conoce perfectamente la ciudad igualmente el tráfico, maneja cualquier máquina, conoce bastante mecánica con más de 9 años de práctica. Llamen al Tel. FO-1241. 4403-28 en.

DESEA COLOCARSE UN JOVEN SIN pretensiones, de ayudante de chauffeur. Tiene título y sabe manejar y cuidar los carros. También se coloca de criado o de camarero; sabe trabajar y tiene buenas referencias. Informes Tel. A-5998. 4446-28 en.

SE desea colocar un chauffeur español para casa particular o de comercio; sabe cumplir con su obligación; no tiene pretensiones; es casado e informan teléfono F-5055. Pregunten por Manuel Lage. Tiene referencias muy buenas. 4305 28 en

SOLICITO Plaza de chauffeur, 12 años práctica en las dos últimas casa, 6 años. Informe en Lealtad 61, bajo. Teléfono A-7626. Adolfo. 4344.—28 En.

SE desea colocar en casa particular o de comercio, un chauffeur español soltero, sin pretensiones, sabiendo manejar toda clase de máquinas. Referencias de casa particular no tengo, solamente de garages y casas de comercio, donde he estado empleado. Para avisar: Informan: Teléfono F-4293. 4332.—28 En.

CHAUFFEUR mecánico con vastos conocimientos y más de mil pesos en herramientas, ofrece sus servicios a casa de familia honorable y solvente. Teléfono M-2013. 4096.—28 En.

Tenedores de libros

TENEDOR DE LIBROS CON MUCHA práctica, mecanógrafo y corresponsal, joven y cubano, solicita empleo en casa importante, da toda clase de referencias. Diríjase al Apartado 882, Habana. 3743.—31 en.

Experto tenedor de libros, se ofrece para toda clase de trabajos de contabilidad. Lleva libros por horas. Hace balances liquidaciones, etc. Salud 67, bajos, teléfono A-1811.

Varios

A trained English baby nurse wanted at a corner of 21 4740 30 e

PENINSULAR de mediana edad, activo y honrado, desea emplearse de cobrador en casa seria. Tiene buenas referencias y garantía. Informan en Mercaderes 41, A-4661. Manuel Lisboa. 4744 30 e

DESEA colocarse un jardinero práctico en el ramo, injertador en todos los árboles frutales y procedimientos para hacer desaparecer la mosca prieta y horticultor. Jardín Las Mercedes, teléfono 5007 B y Zapata. 4747 6 f.

UNA señora española desea colocarse para cuidar enfermos o de cocinera, es persona de moralidad reconocida Tiene quien la recomiende. Sol 112 cuarto No. 11. Pregunte a la encargada. 4671-29 en.

UN hombre de mediana edad peninsular y con buenas referencias, se ofrece para portero, sereno, limpieza de oficina o cosa análoga. Informan: Teléfono A-2348. 4575.—31 En.

JOVEN español con experiencia, desea colocarse en oficina de casa de comercio. Tiene quien lo recomiende. Teléfono A-3141. Pregunten por Jardón. 4559.—30 En.

SE ofrece un matrimonio con una niña de dos años con 21 años en el país, sabe toda clase de siembras de frutos menores y sino también se coloca de criado de mano o para limpiar oficinas, se presta para todo. Informan: Jesús María, 6, cuarto 27. 4605.—29 En.

DESEAN colocarse dos jóvenes españolas, una de comedor o cuartos y otra de cuartos o manejadora y sabe coser y tienen recomendaciones de casas que trabajaron y tienen tiempo en el país. Tel. U-3211. Concordia y San Francisco 195. 4626-28 en.

DESEA colocarse una joven seria, en casa de comercio. Para informes en Escobar 144. Preguntar por Estrada 4633-29 en.

DESEA colocarse un muchacho jardinero. Tiene recomendaciones. Informan Tel. F-1520. 4634-29 en.

UNA buena lavandera desea hacerse cargo de una ropa de casa particular para lavar en su casa. Cristina No. 40, habitación 19 A. Teléfono: I-5843. 4644-29 en.

UNA taquígrafa en inglés con nociones en español y experiencia de oficina, solicita empleo. F-2970. 4401.—28 En.

SE OFRECEN

Experto comercial, hablando español, inglés, francés y alemán, desea colocarse. Tiene los mayores conocimientos en toda clase de mercadería, maquinaria, etc. Está dispuesto también a visitar la clientela comercial como representante de alta práctica. Sueldo para comenzar, lo menos $120 mensuales. San Miguel 73, bajos. F. S. 4553-31 en.

SE desea colocar un japonés de barbero; sabe trabajar fino; habla español e inglés. Informan teléfono U-4291. 4518 29 e

SEÑORES PROPIETARIOS

Persona seria, correcta en su trato y proceder, tomaría la administración de casas o sus cobros etc. Referencias o garantías satisfactorias. Avisar al señor Fuentes. Oficios, 17, almacén de Pita Hnos. 4548.—10 Fb.

Propietarios. Una persona competente para desempeñar contabilidad cobros, diligencias en oficinas, etc., se ofrece pudiendo dar garantías de su buen desempeño. Informes en el Escritorio de Hierro y Ca. Obispo número 68. 4673-3 fb.

JARDINERO titular, joven, con buenas referencias, decorador de primera, se coloca lo mismo casa particular que en el campo. Informan Teléfono M-9578. 4541-29 en.

FARMACEUTICO, 4 años de graduado teniendo práctica y referencias aceptaría Regencia en la capital o el interior. Dirigirse Dr. Faustino Pérez Díaz. Botica Salud esquina a Lealtad. Tel. A-3130, Habana. 4724-28 en.

ENGLISH speaking girl desires position as nurse with English speaking family. Can teach good english. Understands a little spanish. Has good references. Call A-6717. 4651-29 en.

SE ofrece señorita para desempeñar una plaza de mecanógrafa o atender teléfono. Llame al teléfono M-4384. 4361.—29 En.

ENGLISH speaking girl desires position as nurse with english speaking family has good references. Teléfono A-9442. 4387.—28 En.

SE OFRECE UN BUEN CRIADO DE comedor con referencias. Teléfono M-1734. 4498-28 en.

CARTAS DE CIUDADANIA CUBANA

A los extranjeros se les gestionan Cartas de Ciudadanía Cubana. A los nacidos en Cuba, de padres extranjeros en muy breve plazo. Para los que viven en el interior de la Isla, consultas por correspondencia por un precio muy módico. Sr. Turbiano Monserrate 9, moderno, de 9 a 12 m. 4235-30 en.

HAGASE CIUDADANO CUBANO

Precio módico. Rapidez y seriedad. Oficina. Santos Suárez 61 E esquina a Flores. Teléfono I-7434. Doctor Tarke. 4194-28 en.

SE OFRECE HOMBRE DE MEDIANA edad inteligente en la fabricación de Licores y vinos y embotellado de todas clases de presentaciones del país, conoce las clases de bebida que más gustan en cada Zona de la República. Diríjame a Apartado número 2134. J. F. R. Habana. 3742.—31 En.

SE DESEA COLOCAR UN MUCHAcho con referencias para mensajero de oficina o para dependiente de bodega. Informan: Calle 8, entre 19 y 21, número 183, Angel San Martín. 3700.—28 En.

UNA lavandera desea encontrar una ropa para lavar en su casa. Informan O'Farrill 35, entre Luis Estévez y Chaple, tiene recomendaciones. 4307 28 e

JOVEN ESPAÑOLA QUE TRABAJO en Europa y América 6 años con una familia de la que tiene las mejores referencias desea colocación con familia de moralidad. Avenida 2 y Buenavista, Marianao. Tel. FO-1906. 4333-28 en.

DESEA COLOCARSE SEÑORITA DE mediana edad, con instrucción, práctica, manejo de casa, para dama de compañía, coser y bordar, sin parientes, con referencia. Tel. M-7408. 4426-18 en.

SE OFRECE SEÑORITA PARA DEpendiente u oficina sin pretensiones y con buenas referencias. Tiene conocimientos de papelería y quincalla. Pueden dirigirse al F-5922. 3745.—31 En.

FARMACEUTICA SOLICITA REGENcia en la capital o fuera sin pretensiones. También acepta sociedad en buena farmacia aportando capital. Neptuno 23, informan. 3537-28 en.

SE OFRECE UNA JOVEN PARA PONer inyecciones a domicilio. Informan Teléfono A-4877. 2287-88—29 en.

DESEA COLOCARSE UN PENINSUlar de mediana edad, de portero o para limpieza de oficinas, lleva varios años en el país, tiene buenas referencias de su cumplimiento. Informan Universidad y Sierra, bodega, frente a la entrada de Sabatés. 4271-73-31 en.

DESEA COLOCARSE UN JOVEN ESpañol de ayudante de mecánico o fregador o para cerrajería. No le importa ir al campo con sueldo convencional. Informan en Angeles 25, altos. Tel. M-9467. 4246-28 en

ENSEÑANZAS

CLASES PARTICULARES

por el profesor del Colegio Nacional superior, señor Mas, en el colegio y también a domicilio. Telf. A-8510 4742 6 f

PROFESORA da clases exclusivamente a domicilio, de piano, solfeo y teoría. Método especial. Para más informes, diríjase a su secretario, señor Trill, al A-2562. 4507 1 f.

PROFESORA SOMBREROS, SISTEma Parisién, sólo doy clases de enseñanza rápida y sólida, no doy clases para matar el tiempo meses y meses mi domicilio. Belascoaín 126, altos, entre Monte y Campanario. Teléfono M-8716. 4282.—8 Fb.

PROFESORA de inglés de la Escuela Berlitz por tres años da clases privadas o colectivas. O'Reilly 31, teléfono M-8854. 4090.—6 Feb.

¡ATENCION BAILE!

Los Carnavales se acercan. Aprenda con Mari-Moreno que enseña con más rapidez y perfección que nadie. No es Academia, sino casa seria, para aprender. $10 curso completo. Enseñamos toda clase de bailes. San Miguel 173 B segundo piso. Tome elevador 4421-1 fb.

BAILES. BAILES. BAILES.

Fox-Trot, Danzón, Pasodoble, Vals, Tango, Charleston, cualquier baile en 6 días. Curso completo 12 pesos. Clases privadas a domicilio. Prof. Rex. O'Reilly 90, altos, de 6 p. m. a 11. No es academia. 3319.—30 En

BAILES-WILLIAMS, A-1525

Aprenda de una vez para siempre el Charleston y todos los bailes de salón que usted quiera y todas las clases que necesite hasta que aprenda a la perfección; 3 personas, 8 bailes distintos $8, o $12 una persona. Garantía; si después de aprender estos bailes, encuentra dificultades al bailar por los salones, vuelva de nuevo a tomar otro curso, que no se le cobra nada. Paga una sola vez. Clases particulares en mi casa de familia o a domicilio. No hay Academia. Apartado 1033. Teléfono A-1525. Prof. William. 110.—17 Feb.

M.E.C.D. 2016

ENSEÑANZAS

ESTUDIO
MARIANO MIGUEL

ESCUELA LIBRE DE PINTURA

PREMIADO en la Exposición Nacional de Bellas Artes de Madrid, de 1904. Expositor de "Societé de Artistas Francesés" de París. 1923. Diploma de Honor del Salón de Otoño de la Asociación de Pintores y Escultores de Madrid 1924. Jurado del Concurso de Aguafuertes del Círculo de Bellas Artes Madrid 1923

Clases de Pintura, Estética y procedimientos del color, Aguafuerte, Repujado en cuero y metal, Batik. Clases especiales para Arquitectos, Militares y profesores del Magisterio.

ESTUDIO

Edificio del

DIARIO DE LA MARINA

Telf. U-3094.

MANUEL Cuesta, profesor de estenografía y contabilidad. Clases particulares de teneduría y taquigrafía Pitman, incluso por correspondencia. Concepción de la Valla, 6. Teléfono A-5575. 4057.—31 En.

UNA señorita americana que ha sido durante años profesora de las escuelas públicas de los Estados Unidos desea algunas clases porque tiene varias horas desocupadas. Dirigirse a Miss H. Línea 105. 4063.—7 Feb.

INGLES, TAQUIGRAFIA

mecanografía, matemáticas, dibujo lineal y mecánico. Enseñanza a domicilio por el Profesor Heitzmar. Reina 30, altos. Honorarios $9.00 mensuales. Se da más informes por escrito o personal. 58831.—30 En.

Academia de inglés "ROBERTS"
Aguila, 13, altos

Clases nocturnas $6.00 Cy. al mes. Clases particulares por el día en la Academia y a domicilio. ¿Desea usted aprender pronto y bien el idioma inglés. Compre usted el METODO NOVISIMO ROBERTS reconocido universalmente como el mejor de los métodos hasta la fecha publicados. Es el único racional a la par sencillo y agradable; con él podrá cualquier persona dominar en poco tiemppo la lengua inglesa. Tercera edición pasta $1.50. 968.—30 En.

Profesor de Ciencias y Letras. Se dan clases particulares de todas las asignaturas del Bachillerato y Derecho. Se preparan para ingresar en la Academia Militar. Informan en San Rafael 141, altos, entre Oquendo y Soledad.

JULITA R. MAGASEN

Profesora graduada en Barcelona de corte y confección sistema Martí, clases a particulares y colegios. Se hace cargo de confecciones de señora y niños. Clases de solfeo y piano. Teléfono I-6753. 1518.—9 Feb.

GAPDELAI
Academia Modelo

Miguel Aldama (Amistad) 96, altos.

Preparatoria: Clases de explicación amplia y eficiente, por el autor mismo del conocido libro-clave. "Curso preparatorio M. de la Rosa". Horas: De 1 a 4 p. m.

Inglés: Enseñanza completa, en todas sus aplicaciones, por el Profesor E. U Sr. Faustino Leal. Horas: De 8 a 9 a. m.: de 1 a 3 y de 7 a 9, pasado meridiano.

Bachillerato. Preparaciones especiales para exámenes de Matemáticas, Geografía e Historia Universal, Lógica y Cívica, por los Profesores Villar y La Rosa. Horas: De 1 a 3 y de 4 a 6 p. m.

Academia Nocturna: Repasos fáciles y eficaces, para todos los exámenes de Bachillerato, por los siguientes profesores, de cuyos éxitos debéis adquirir informes: Jacobs, Genda, Bustamante, Leal, Villar, Lebredo, La Rosa. 3381-18 fb.

PROFESORA DE INSTRUCCION muy competente en la enseñanza y por un sistema práctico, se ofrece para dar clases de primera y segunda enseñanza. Informes teléfonos M-6557. 3876 28 en

ENSEÑANZAS

ACADEMIA "MARTI"

Corte, costura, corsés y sombreros, Directoras: Sras. GIRAL y HEVIA. Fundadoras de este sistema en la Habana, quedando nombradas examinadoras a las aspirantes a profesoras con opción al título de Barcelona. Esta Academia da clases diarias alternas, y a domicilio por el sistema más moderno y precios módicos. Se hacen ajustes para terminar en poco tiempo. Se vende el Método de Corte. Pidan informes: Neptuno, 47, altos. Para tratar sobre las clases de una a tres. 1853.—10 Feb.

COLEGIO "SAN ELOY"

PRIMERA ENSEÑANZA PREPARATORIA, BACHILLERATO, COMERCIO E IDIOMAS

Está situado en la espléndida Quinta San José de Bellavista, a una cuadra de la calzada de la Víbora, pasando el crucero. Por su magnífica situación es el colegio más saludable de la capital. Grandes dormitorios, jardines, arbolado, campos de sports al estilo de los grandes colegios de Norte América. Dirección: Bellavista y Primera, Víbora. Teléfono I-6002. Pida prospectos. 339.—2 Feb.

BAILES CLASICOS Y DE SALON

Enseñanza perfecta y garantizada por la profesora señorita P. Gil. Da clases privadas en su domicilio particular y a domicilio a señoras, señoritas y niñas. Belascoain 117, altos, una cuadra de Reina. 3627-31 en

GRAN ACADEMIA COMERCIAL DE IDIOMAS, TAQUIGRAFIA Y MECANOGRAFIA, UNICA PREMIADA EN EL CONCURSO PROFESIONAL CELEBRADO EL 28 DE MAYO DE 1922. COLEGIO ELEMENTAL Y SUPERIOR. DIRECTOR: LUIS B. CORRALES. LOMA DE LA IGLESIA DE J. DEL MONTE. TELEFONO I-2490. CLASES DE DIA Y DE NOCHE. INTERNOS. EN TODAS LAS LIBRERIAS Y EN ESTA ACADEMIA SE VENDE LA UNICA ARITMETICA MERCANTIL PRACTICA, CON PROBLEMAS DE TENEDURIA DE LIBROS, MAS UTIL Y MAS BARATA QUE SE CONOCE.

¿QUIERE GANAR $150.00 EN ADELANTE

Aproveche su tiempo, que no le pesará. Lo hacemos competente y práctico en pocos meses.

TENEDURIA, CONTABILIDAD Y ANALISIS

No pierda más tiempo. Empiece llevando un juego completo de libros, pues es ciencia esencialmente PRACTICA, y abandone las teorías confusas. Curso y experiencia en tres meses.

TAQUIGRAFIA "PITMAN"
(EN ESPAÑOL E INGLES)

Práctica y dictado, por experto taquígrafo público con larga experiencia. Rapidez en 7 días, 60 palabras el primer mes, 100 al segundo. Otorgamos título auténtico de nuestros representados "Isaac Pitmann y Sons" de New York y Londres.

INGLES, MECANOGRAFIA, ARITMETICA MERCANTIL, CALIGRAFIA ORTOGRAFIA, ETC.

Todo sin gran esfuerzo mental. A BASE DE PRACTICA, que es la que nunca se olvida y asegura el éxito Sistemas modernos, alemanes y americanos.

Garantizamos magnífico empleo. Graduados colocados este mes: Margarita Estapet, Julián López, Pedro Abalí, Joe Loetig y otros.

ATENCION ESTRICTAMENTE INDIVIDUAL

(También por correspondencia)

E. F. TIZOL

(Perito taquígrafo contador)

Profesor del Comercio

Teléfono M-4061

Nueva del Pilar 31, esquina Clavel, cerca de los Cuatro Caminos 962—6 fb.

MECANOGRAFOS

Clases por correspondencia de Estenotipia o sea taquigrafía por medio de las máquinas de escribir, es mucho más rápida y facil de aprender que la taquigrafía a mano. Pedir circular a M. A. Alvira 27 y E, Vedado, Habana. Teléfono F-5367. 59147.—1 Mz.

ENSEÑANZAS

ACADEMIA "CASTRO"

Clases de comercio, especialmente Teneduría de Libros y Cálculos mercantiles pudiendo hacerse tenedores de libros en tres meses. De 8 a 10 de la noche. Calle de Damas, número 10, altos, casi esquina a Luz. 59207.—31 En.

Profesora diplomada por el Real Conservatorio de Madrid, enseñanza completa de Solfeo, Violín y Piano, para señoritas a precios módicos. Vedado, calle 20, letra C entre 13 y 15 (a dos cuadras del Paradero). Teléfono F-1255. Ind. 28 oc

GRAN ACADEMIA COMERCIAL "J. LOPEZ"

(La que más pronto y mejor enseña) Manrique 46. Teléfono M-3322. Carrera de Comercio completa. Especialidad en: Mecanografía, Taquigrafía, Gramática (Ortografía Práctica), Aritmética, Teneduría de Libros, clase especial de lectura, Aritmética y Escritura para principiantes. Cuota módica. Unica Academia que coloca gratuitamente a sus alumnos en Bancos y oficinas después de entregarles un honroso título. 1473—8 fb.

ACADEMIA MARTI

DIRECTORA SRTA. CASILDA GUTIERREZ

Corte, costura, sombreros, pintura Oriental, se dan clases a domicilio. Clases de bordados a máquina. Teléfono I-2326. San Mariano, 3, entre Calzada de Jesús del Monte y Buenaventura. 2788.—15 Feb.

PARA LAS DAMAS

DE INTERES PARA LAS DAMAS

Hemos recibido la famosa

CREMA LEODOE

crema de tocador del mundo aristocrático. Usando esta crema nunca tendrá arrugas. Quita las pecas.

Precio $2.00. Al interior $2.20

PELUQUERIA "JOSEFINA"

Galiano Núm. 54

848 3 d 26

SE vende un disfraz de mariposa de seda traído de París, por precio de ocasión. Se puede ver en Obispo, número 100, en los altos. Totó. Salón Rembrandt. 4390.—28 En.

MODISTA

A mis clientas y a las damas en general. Confecciono lo más elegante que produce la moda de invierno, experta en capas y salidas de teatro. Se pasa a recoger la costura y a probar por su casa. Escobar 93. Teléfono A-4202. 2429-28 en.

Si desea vender su mantón, se lo compro, pagándole más que nadie, y si necesita uno de lo mejor, se lo vendo más barato que nadie. Concordia 8 y Aguila. Tel. M-9392. 225—1 fb.

PILAR. Peluquería de señoras y niños. Peinados $1; masajes 60 cts. manicure 50 cts ; lavado de cabeza 60 cts ; teñido del cabello desde $5. Corte de melenas 60 cts. Trenzas, moños, postizos, cabello. Aguila y Concordia. Tel. M-9392. 225—1 fb.

Corte el pelo a sus niños por expertos peluqueros, estilo americano y francés. Niños, 50 centavos; niñas, modelos 'Garzón", "Ninón", "Juana de Arco", 50 cts. Señoritas 60 cts. Peluquería PILAR. Aguila y Concordia. Tel M-9392. 225—1 fb.

DOBLADILLO DE OJO

Plisados, festones, bordados en general. Se forran botones, marcas de todas clases, confecciones por medidas Precios económicos. La Moda Francesa. San Rafael 43 entre San Nicolás y Manrique. Tel. A-9684. 3603-31 en

A TODA MUJER LABORIOSA

Se le enseña a bordar gratis, comprándonos una máquina Singer, al contado o a plazos. Se cambian y reparan. Agencia de Singer, en San Rafael y Lealtad. Tenemos algunas de uso muy baratas. Tel. A-4522 Llevamos catálogo a domicilio si nos avisan. 57926.—11 Feb.

Mantones de Manila, mantillas, peinetas, españolas, todos colores; trajes típicos todas naciones y épocas. Pelucas, barbas, bigotes, pinturas, maquillaje para artistas de teatro y cine. Alquiler de disfraces para Carnaval; pelucas y trajes para compañías de teatro y aficionados. PILAR. Concordia 8 y Aguila. Teléfono M-9392. 225—1 fb.

MANICURE PEINADORA

¿Quereis tener las manos bonitas y elegantes? Llamen a Teresa Martínez que es la manicure predilecta de la alta sociedad. Teléfono A-0810. 17—1 fb.

TINTURA ALEMANA AUREOL

La reina de las tinturas. Es la que deja el color del cabello más natural La más inofensiva y la más limpia Hay jabón y brillantina del mismo fabricante. Unico depósito: Industria 112. En la misma se hacen operaciones a precio reducido. Tel. A-3749. 974—6 fb.

PARA LAS DAMAS

Fuera canas. Obtenga un hermoso color negro o castaño, usando "La Favorita", tintura instantánea vegetal, a base de Quina. Estuche $1. De venta en boticas y sederías. Depósito: Peluquería PILAR. Aguila y Concordia. Tel. M-9392. 225—1 fb.

MECANICO. LIMPIO, ARREGLO MAquinas coser, cocina gas y calentadores. Un peso cada cosa. Teléfono A-4519. Sarios. 4094-3 fb.

PELUQUERO

Para las damas. Servicio a domicilio y para ambos sexos; cortes a la perfección y por figurín; vendo loción Progresiva para el cabello; no mancha el cutis; Gotas de Oro, francesa, rubio, dorado e Inecto Rápido, inglesa, 18 tonos. Galcerán. San Nicolás 73 bajos, A-3798. 3665-6 feb.

Para rizar su melena. Tenacillas Marcel, 60 cts., rizadores alemanes 5 cts., redecillas 20 cts., crepé 30 cts., ganchos, 5 cts., Tintura La Favorita $1.00. PILAR. Aguila y Concordia. Tel. M-9392. 225—1 fb.

MUEBLES Y PRENDAS

MAQUINAS "SINGER"

Para talleres y casas de familia. ¿Desea usted comprar, vender o cambiar máquinas de coser, al contado o a plazos. Llame al teléfono A-8381. Agencia de Singer. Pío Fernández. 711 31 mz

POR tener que ausentarse su dueño, se vende un juego de cuarto, un juego de comedor y un juego de sala, todo de caoba, lo más moderno y otros objetos más. Bernaza, 66, altos. 4536.—3 Feb.

SE vende un juego de mimbres de seis piezas con mesa larga con cristal y de cojines con poco uso, está nuevo. También un juego de cuarto para señorita de ocho piezas esmaltado en azul con oleos, está nuevo y muy lindo. Calle 12, esquina a Novena. Ampliación Almendares, chalet de la torre. FO-1916. 4568.—28 En.

CAJA hierro de combinación para archivo, un metro frente, uno y medio alto. Una mesa plana para máquina escribir, urge su venta por desocupar local. Informan: Habana 133. Teléfono A-3016. 4604.—1 Feb.

SE vende un escaparate de dos lunas en buen estado. Informan Condesa No. 45 entre Lealtad y Escobar 4627-2 en.

JUEGO cuarto de caoba, escaparate, cama, coqueta, chiffonier, mesa, banqueta $128. Comedor, aparador, vitrina, seis sillas $119. Cama hierro 9 pesos. Cuna $8. Guardacomida $7. Neptuno 198 bajos 4697-29 en.

JUEGO Luis XV tapizado con muebles, sofá, dos butacas, 4 sillas, banqueta, silla, esquina, usado en buenas condiciones $150. Neptuno 193, bajos. 4696-29 en.

CAJA archivo grande de acero se venden dos por mitad de precio, en Suárez 3. 4375.—2 Feb.

SE COMPRAN MUEBLES

Compramos toda clase de muebles, máquinas de Singer, cajas de hierro, mamparas, vidrieras y mostradores modernos, se pasa a domicilio, se pagan buenos precios. Teléfono A-6620, Salud, número 3, entre Galiano y Rayo. 969.—6 Feb

$5.00 AL MES MAQUINAS DE ESCRIBIR

Se venden y alquilan máquinas de escribir garantizadas, de las principales marcas como Remington, Underwood, Royal, Monarch, etc a precios módicos y con grandes facilidades para el pago. Las máquinas han sido reconstruídas en nuestros talleres y se encuentran en perfecto estado de funcionamiento. No pierda esta oportunidad. Remington Typewriter Company of Cuba. Pte. Zayas (O'Reilly) No. 31, Habana. Teléfonos: A-2828 y M-7117. 3455-21 en.

LA SEGUNDA COMPETIDORA

Préstamos y almacén de muebles. Se realizan grandes existencias de joyería fina, procedente de préstamos vencidos, por la mitad de su valor. También se realizan grandes existencias en muebles de todas clases, a cualquier precio. Doy dinero con módico interés, sobre alhajas y objetos de valor, guardando mucha reserva en las operaciones. Visite esta casa y se convencerá. San Nicolás 250 entre Corrales y Gloria. Teléfono M-2875.

RUFINO G. ARANGO

Se compran y cambian muebles y Victrolas, pagando los mejores precios.

COLCHONES, COLCHONETAS

y almohadas, cuando necesite algunos de estos artículos o reformar los que tenga en uso, diríjase a la fábrica y ganará el 50 por ciento. Aguila 180, entre Gloria y Apodaca. Telf. A-2273. 3090 18 f

JUEGOS DE SALA

Y recibidor, finos y corrientes liquidamos a precios de verdadera ganga.

JUEGOS DE CUARTO

de todos tipos, esmaltados y con bronces, vendemos a precios de situación.

JUEGOS DE COMEDOR

Tenemos muy baratos y toda clase de piezas sueltas. Para el campo embalaje gratis Cao y Varela. Angeles 38 esquina a Sitios. Tel. A-3416. 3432-30 en.

MUEBLES Y PRENDAS

"LOS JIMAGUAS" SUAREZ Y MISION. A-3339.

MUEBLES

Juegos de cuarto, sala, recibidor y piezas sueltas. Pianolas, Victrolas, máquinas de coser y escribir, a precios increíbles.

ALHAJAS

Se liquida un inmenso surtido de alhajas y relojitos de todas clases y precios

ROPAS

Gran surtido de ropas de todas clases a precios baratísimos.

COMPRAMOS

muebles y toda clase de objetos. Suárez 62, esquina a Misión. A-3339. 2444.—13 Feb.

SE COMPRAN MUEBLES

Si usted quiere vender bien sus muebles de coser, cualquier clase y máquinas de coser, cajas de caudales, avísenos y pasaremos a verlos. Luz 28 entre Compostela y Habana. Tel. M-5069. 2985-2 fb.

INTERESANTE

Si usted necesita comprar muebles no lo haga sin antes visitar la casa González y Díaz, Neptuno, número 167 teléfono M-8844, gran almacén de muebles finos y corrientes, y ahorrará usted dinero, vendemos al contado y a plazos. Las ventas para el interior no pagan embalaje, visítenos y se convencerá.

NOTA:

COMPRAMOS MUEBLES

LLAME AL TELEFONO M-8844

C4982 Ind. 24 My.

A PLAZOS

Se venden cajas de caudales de varios tamaños y muebles de todas clases. Préstamos sobre prendas y objetos de valor y arte. "La Hispano Cuba". Teléfono A-8054. Villegas 6, por Monserrate.

DINERO

No reparamos intereses. Préstamos sobre alhajas y objetos de valor.

LA HISPANO CUBA

Villegas 6, por Avenida de Bélgica, antes Monserrate. Teléfono A-8054.

COMPRAMOS

muebles de oficina, archivos, máquinas de escribir, cajas de caudales y máquinas de coser Singer, los pagamos bien. Llame al teléfono A-8054, Villegas 6, por Monserrate. Losada. C5225 Ind 1 Jn.

MUEBLES BARATOS

Ganará dinero si antes de comprar ve nuestro variado surtido en juegos completos y piezas sueltas, juegos de cuarto, marquetería, $110; comedor $75; sala, $50; salete, $70; escaparates, desde $10; camas $7; cómodas $14; aparador, $14; mesas correderas, 7; sillas, $1.50; sillón $3. y otros que no se detallan, todo en relación a los precios antes mencionados. También se compran y se cambian en

"LA PRINCESA"

S. RAFAEL, 107. Tel. A-6926

MUEBLES EN GANGA

Un juego 5 piezas cretona, 6 sillas y dos sillones caoba; un juego cuarto caoba. Luz 28, bajos. 4267-3 fb.

MUEBLES EN GANGA

"La Especial", almacén importador de muebles y objetos de fantasía, salón de exposición, Neptuno, 155, entre Escobar y Gervasio, Telf. A-7620.

Vendemos con un 50 por ciento de descuento, juegos de cuarto, juegos de comedor, juegos de sala, sillones de mimbre, espejos dorados, juegos de tapizados, camas de bronce, camas de hierro, camas de niño, burós escritorios de señora, cuadros de sala y comedor; lámparas de sobremesa, columnas y macetas mayólicas, figuras eléctricas, sillas, butacas y esquinas doradas, portamacetas esmaltadas, vitrinas, coquetas, entremeses, cheiones, mesas correderas redondas y cuadradas, relojes de pared, sillones de portal, sillas giratorias, neveras, aparadores, paravanes y sillería del país en todos los estilos. Vendemos los afamados juegos de mepie, compuestos de escaparate, cama, coqueta, mesa de noche, chiffonier y banqueta, a $185.

Antes de comprar, hagan una visita a "La Especial", Neptuno 155 y serán bien servidos. No confundir. Neptuno 159.

Vendo los muebles a plazos y fabricamos toda clase de muebles a gusto del más exigente.

Las ventas del campo no pagan embalaje y se ponen en la estación.

LAMPARAS EN GANGA

Se vende una lámpara de sala de bacarat, muy fina, en $300.00. Una lámpara de comedor, de bronce, en $100. Una lámpara de pie de mármol de Verona, en $80.00. Puede verse en la Casa Vilapiana. O'Reilly y Villegas.

Máquinas de coser "Singer"

Liquidamos las que nos quedan de uso. Se garantizan. Tenemos desde diez pesos en adelante, ovillo y lanzadera. Tenemos nuevas a plazos y al contado. Agencia "Singer", San Rafael y Lealtad. Teléfono A-4522, si desea comprar nuevas no se moleste en venir, avísenos por teléfono o correo y le llevaremos el catálogo. Tenemos para vender a los comerciantes del campo en cantidades. 57926.—11 Feb.

MUEBLES Y PRENDAS

PARA MUEBLES BARATOS LA CASA NUEVA

Infanta 125 entre San Rafael y San José. Un juego cuarto de meple $125 Uno id. tres cuerpos, de cedro marquetería $155. Id. de dos lunas $80. Id. esmaltado $120 y $140. Un juego de comedor con bronces $200. Idem sin bronces $90. Sillería de todas clases, 6 sillas, dos sillones de caoba $24. Gran surtido en sillones de portal en camas de hierro, lisas y de rejilla. También los compramos de uso y los cambiamos, nuevos por viejos. Teléfono U-4804. 4433-4 fb.

"LA ROYAL"

Almacén de muebles. Tenemos gran surtido en toda clase de muebles, juegos de cuarto, comedor, sala y recibidor, camas de hierro, neveras y mesas sueltas. Precios sin competencia. Visite esta casa y se convencerá. Neptuno 230 entre Espada y Hospital 3231-3 fb.

Máquina de escribir Underwood modelo No. 5 en magnífico estado. Se da a prueba. Precio $70. Teléfono U-1923. 4459-2 fb.

"LA NUEVA ESPECIAL"

Neptuno 191-193, entre Gervasio y Belascoaín, teléfono A-2010. Almacén importador de muebles y objetos de fantasía.

Vendemos con un 50 por ciento de descuento, juegos de cuarto, juegos de comedor, juegos de mimbre y cretonas muy baratos, espejos dorados, juegos tapizados, camas de hierro, camas de pino, burós escritorios de señoras, cuadros de sala y comedor, lámparas de sobremesa, columnas y macetas mayólicas, figuras eléctricas, sillas, butacas y esquinas dorados, portamacetas esmaltados, vitrinas, coquetas, entremeses, cheriones, adornos y figuras de todas clases, mesas correderas redondas y cuadradas, relojes de pared, sillones de portal, escaparates americanos, libreros, sillas giratorias, neveras aparadores, paravanes y sillería del país en todos los estilos.

Llamamos la atención acerca de unos juegos de recibidor finísimos de mepie, cuero marroquí de lo más fino, elegante, cómodo y sólido que han venido a Cuba, a precios muy baratísimos.

Vendemos los muebles a plazos y fabricamos toda clase de modelos, a gusto del más exigente.

Las ventas del campo no pagan embalaje y se ponen en la estación o muelle.

Dinero sobre prendas y objetos de valor, se da en todas cantidades, cobrando un módico interés, en LA NUEVA ESPECIAL. Neptuno 191 y 193, teléfono A-2010, al lado del café "El Siglo XX", Habana.

Compramos y cambiamos muebles y prendas. Llamen al A-2010.

También alquilamos muebles.

¡ARREGLO

Toda clase de muebles en esmaltes de cualquier color y tapicería. Renovamos cretonas, damascos. Esmaltamos neveras, juegos de recibidor, de mimbre o caoba. Trabajos garantizados. Tel. I-3222. Nota: No cobramos adelantado. 3200-18 en.

SE ARREGLAN MUEBLES

antes de vender o cambiarlos por otros que seguramente serán más malos, llámenos: nuestro taller exclusivamente para muebles de uso, nos permite dejárselos como nuevos. Esmaltes, tapices y barnices. Envasamos toda clase de muebles. El Arte. Manrique, 122. Teléfono M-1059. 3540.-20 Feb.

PARA MUEBLES BARATOS DIAZ Y CHAO

ALMACEN DE MUEBLES Y CASA DE PRESTAMOS

Gran rebaja de precios en todas nuestras existencas. Novedad en modelos nunca vistos. También compramos muebles de uso, pagándolos más que nadie. Facilitamos dinero sobre prendas en todas cantidades con módico interés. Visítenos y se convencerá. Neptuno 197 y 199, esquina a Lucena. Teléfono M-1154. 3082 —17 Mz.

Muebles dorados de rejilla dos lindas consolas y mesitas muy fino todo y casi nuevo. Se venden muy baratos. Pase a verlos a Línea 88, altos entre Paseo y 2, Tel. F-4124. 4391-27 en.

MUEBLES BARATOS "LA MISCELANEA"
San Rafael 115

Escaparates $10, con lunas $25, aparadores $10, modernos $14 coquetas $14 juegos de cuarto $90, con marquetería $100; hay laqueados en esmaltes de sala, de cuarto, de recibidor, de todos precios, piezas sueltas, vitrinas $22, máquinas de coser, relojes, cuadros, camas de hierro, de $8, burós, sillería de todos modelos, columnas $2, mesas correderas $8, peinadores, vestidores, sillas americanas en cantidades, lámparas, cheislongs $15, macetas, 6 sillas y 2 sillones $18, libreros, mimbres, juegos de comedor $75 y muchos más muebles que no se pueden detallar. Precios de verdadera ganga. San Rafael 115. José Guzmán. Teléfono A-4202.

PUPITRES. VENDO 50, DE OCASION véalos en Villegas 6. Telf. A-8054. Losada 3877 31 en

Oportunidad. Familia francesa que se embarca el día último de este mes, vende todos los muebles y objetos de arte de su casa. Gangas para los que quieran adquirir cosas magníficas a poco costo. Progreso No. 14, bajos, izquierda. 4261-29 en.

PERDIDAS

PERDIDA. DE LA HABANA A MArianao, yugo oro con escudo, español Se le compra; es recuerdo. Claudio. Cuba 62. 4223-2 fb.

ARTES Y OFICIOS

TAPICERIA AMERICANA

Nos hacemos cargo de toda clase de trabajos tapizados, barnizados y esmaltados. Muebles en todos los estilos Fundas para toda clase de muebles, cortinajes. Llame al teléfono M-3997. San Miguel 162. 3275 31 e

ESMALTADO Y BARNIZADO DE MUEBLES

Tapizamos, barnizamos y doramos. Arreglamos y pintamos mimbres. Esmaltamos en celulcide accesorios de médicos y baños. Precios económicos. Romero y García. San Lázaro 211. Tel. A-9485. 4234-3 fb.

INSTRUMENTOS DE MUSICA

PIANOLA, de la marca Aeolian, nueva, vendo a un precio de ganga, tiene banco y rollos. Animas, 168, letra A, bajos, entre Gervasio y Belascoaín. 4583.—30 En.

POR no necesitarse se vende barato un magnífico piano alemán marca Gors & Kallmann, tipo un cuarto cola. Está nuevo. Informes F-5718. 4705-29 en.

LIQUIDAMOS: 6 VICTROLAS

Víctor No. 9, una eléctrica No. 16; otra de gabinete No. 80 y otras varias de distintas marcas y tamaños. Se dan baratas por ser procedentes de saldos. No son de uso.

"LA IMPERIAL"

Monserrate 125. Tel. A-7759. Liquidamos 35 máquinas de coser Singer ovillo central y lanzadera. 4183-31 en.

Pianos nuevos a plazos. $10.00 al mes; automáticos $15.00. Victrolas $8.00 mensuales.

JOHN L. STOWERS

San Rafael No. 29.

Telf. A-3962. Habana.

C22 Ind. 1o. En.

Pianos nuevos de las marcas Majestic, a $340.00, automáticos $450.00. Victrolas a plazos $2.00 semanales.

JOHN L. STOWERS

San Rafael No. 29.

Telf. A-3962. Habana.

C22 Ind. 1o. En.

¡VERDADERAS GANGAS!

¿Desea usted adquirir un buen piano o un magnífico autopiano?.. Tengo el que usted necesita; estoy en condiciones de ofrecerle un instrumento en perfecto estado y en las condiciones más ventajosas para usted. Solicíteme por el Teléfono: A-9317 o visíteme en Neptuno 182. 1202—6 fb.

PIANOS, pianolas e instrumentos al contado y en plazos módicos. Música impresa y estudios para todos los conservatorios. Pianos de alquiler, afinaciones y reparaciones. Calidad y bajo precio. Viuda de Carreras y Ca., Prado 115, teléfono A-3462.

DE ANIMALES

NUEVO tipo de perro: Cachorros de cruce de Galgo Inglés y Collie, finísimos, originales y elegantes. Se venden baratísimos. Aproveche ganga. La Casa del Perro. Neptuno y Amistad 4625-29 en.

CABALLITO PONY Y SU CESTICA

Vendo un caballito pony con su cestica y su correspondientes arreos avellanados. Cosa de gusto. Pueden verse en Colón 1. 4679-3 fb

DOS CABALLOS CRIOLLOS

Vendo dos magníficos caballos criollos de paso, los mejores de la Provincia, sanos, jóvenes y de muchos aires y condiciones. Véanlos en Colón 1. 4678-3 fb.

POR ausentarse su dueño se venden mulos nuevos americanos aclimatados, 6 carretones de volteo criollos, 2 carros de cuatro ruedas, 7 palas de arrastre, un escrepe de ruedas, arreos útiles para todo. Informe por correo. Luis Mijares. Apartado 264. Cienfuegos. 4347.—9 Feb.

Se vende un bonito caballo criollo de paso. Tiene cerca de siete cuartas, seis años de edad. Se da a prueba. Precio 250. Tel. U-1923. 4458-2 fb.

SE VENDE PRECIOSA CACHORRA policía. Se enseñan los padres. Se da barata, por no tener espacio. Animas 159, bajos. 4171-29 en.

VENDO DOS VACAS

Recentinas propias para una familia. Informan: 10 de Octubre 563 y medio. Teléfono I-1763. 3679.—6 Feb.

SE venden los siguientes animales, dos terneras, una Jersey, 6 chivitos de 2 meses y uno grande, 3 chivas de leche buena raza. Pollos y gallinas. Café El Avisador. Calzada de Columbia, esquina a Boquete. Marianao. 4133.—31 En.

VENDO PROPIAS PARA PERSONA de gusto, cinco vacas Holstein muy superiores; las vendo juntas o separadas, pueden verse a todas horas en Vives y Rastro, Almacén de Maderas. 3517.—31 En.

MULOS, VACAS Y CABALLOS

[illegible] lunes 75 [illegible] por calidad y propios para toda clase de trabajos. Tenemos mulos de uso y bicicletas nuevas, muy baratas. También [illegible] nos 50 vacas Holstein y Jersey de lo [illegible] que se importa para Cuba, muchas de ellas registradas de pura raza. Tenemos caballos finos de Kentucky marchadores y de trote a precios muy arreglados. Visítenos y saldrá usted complacido. Vendemos a precios sin competencia. Harper Bros. Calzada de Concha 11, esquina a Fomento. Luyanó, Habana. 59164.—31 En.

DE ANIMALES

CABALLOS Y MULAS BARATOS

La mayor en el giro, habiendo recibido gran cantidad de mulos nuevos, maestros de todos tamaños, nos complacemos en ponerlos a la venta sumamente baratos. Tenemos además 40 mulos de uso casi regalados, 6 zorras para madera, veinte carros de cuatro ruedas de todas clases, cuarenta bicicletas del país y americanas, 3 faetones, un tilbury, una araña. Ofrecemos para persona de gusto caballos y mulos de monta criollos y de Kentucky, Jarro y Cuervo, Marina, número 3, esquina a Atarés, J. del Monte. Teléfono A-1010. 472.—4 Feb.

CABALLOS, MULOS Y VACAS

Tenemos magníficas jacas y yeguas muy finas caminadoras, de Kentucky, y sementales de paso de las mejores ganaderías de Kentucky según puede verse por sus pedigrees. Todas las semanas recibimos buenos lotes de vacas de pura raza lecheras Jersey, Holstein y Guernsey, recentinas y muy próximas a parir. También tenemos magníficas mulas maestras en toda clase de trabajos. Todos estos animales pueden verse en los establos de

JOSE CASTIELLO Y Cía.

Ayesterán No. 1, entre Estrella y Maloja

Teléfono U-1129.

C10889 Ind. 2 Dic.

DINERO E HIPOTECAS

Tomo $40 000 en primera hipoteca sobre propiedades situadas en San Lázaro de Belascoain a Malecón al 7 de interés. Marín. Aguiar 59. Teléfono A-6283. 4672-29 en

DINERO EN HIPOTECA

Con módico interés, lo doy la cantidad que usted desee desde $500 en adelante. Sr. P. Quintana. Belascoain 54, altos. Tel. M-4735. 4666-10 fb.

Hipoteca. Doy dinero en grandes y pequeñas cantidades. Interés módico. Galiano 54, altos de La Josefina. 4655-31 en.

Deseo tomar en primera hipoteca sobre casa en la Habana de tres plantas $15.000. Interés al 9. Marín. Aguiar 59. Teléfono A-6283. 4672-29 en.

PROPIEDAD EN INQUISIDOR $12,000 AL 9 POR 100

Deseo tomar $12.000 al 9 0-0 sobre propiedad antigua en esta calle, zona de almacenes y anexa a los muelles. Superficie cerca de 200 metros, dicha propiedad está valorizada en más de $30.000. No trato con corredores ni intermediarios, estrictamente personal en Cuba 10, altos, de 10 a 12 y de 3 a 6. Sr. Alvarez. 4473-28 en.

DINERO PARA HIPOTECAS

en las mejores condiciones. Miguel F. Márquez. Cuba, 50.

Facilito en hipoteca del 7 al 9 0|0

para fabricar en la Habana y sus barrios de 500 pesos a $80,000, cualquier cantidad, seriedad y reserva. José A. Ramos. Calle Paz, esquina a Zapotes. Reparto Santos Suárez, altos de la bodega. Teléfono I-7455. 3116—2 Feb.

JORGE GOVANTES

Dinero en hipoteca al 7 por 100 sobre casas y solares en la Habana o Vedado. San Juan de Dios 3. Teléfonos A-5181 y M-9595. 1903-54 11 mz

DINERO PARA HIPOTECAS, PRImeras y segundas. Pequeñas y grandes cantidades. Compramos casas, solares, fincas. Reserva, prontitud. Reina 27 y Angeles. Dpto. 212. A-3900, I-5940. M-9586. 3168-27 en.

Dinero en hipoteca, se facilita desde $300 hasta $100,000 sobre casas y terrenos en todos los barrios y repartos al tipo más bajo en plaza. Operaciones en 24 horas. Banco Nova Escocia 206. M-4335, de 9 a 12 y de 1 a 3. 873—4 en.

DINERO

Para hipotecas en todas cantidades, desde 1,000 pesos hasta 100 mil en la Habana, sus repartos, Marianao y para fabricar, Aguila y Neptuno, barbería, Gisbert. Traiga títulos. M-4284. 3508.—31 En.

DINERO TENGO

En todas cantidades para dar en primera hipoteca, desde el 6 1-2 0-0, según punto y garantía. Manzana de Gómez 318. Manuel Piñol. 2831-15 fb.

SANCHEZ Y TIANT, Colegio de niñas

Avenida de Simón Bolívar (antes Reina) núms. 118 y 120. Tel. A-4794. La parte más alta de la Habana. Veinte años de fundado. Bachillerato, enseñanza superior y primaria. Veinte afamados profesores. Alumnas internas, medio pupilas y externas. Se facilitan prospectos. 45157 30 mz

Colegio LA GRAN ANTILLA

DE 1a. Y 2a. ENSEÑANZA

Director:

José Ma. Peiró.

Se admiten Internos, Medios Internos y Externos de ambos sexos.

Calle 6 No. 9 VEDADO F-5069

C.5799 Ind. 16-Jul.

FOLLETIN 27

B. M CROKER

UN AVE DE PASO

ADAPTACION DEL INGLES

Por

LUIS ROIG DE LLUIS

De venta en la librería de Ricardo Veloso, Avenida de Italia (antes Galiano) No. 62.

(Continúa)

que no se le ve por ninguna parte? ¿Va usted a asistir al baile de esta noche?

—¿Qué baile? ¿Cómo puede darse un baile donde no hay señoras?

—¿Que no hay señoras? ¿Pero no sabe usted que tenemos la gran fortuna de disfrutar de la presencia de diez y siete representantes del bello sexo? Mistress King, mistress Graham, mistress Maners, la viuda de Wiper, mistress Creery...

—¿Qué mosca le habrá picado a ese?—preguntó el pipiolo a James Quentin, que con el cigarrillo en la boca veía impaciente cómo se acercaba el bote de la vela blanca.

—Nada, sólo que no ha aprobado lo que usted ha dicho. Según él no se debe hablar de las señoras. Tiene unas ideas muy rancias.

—¡Bah! ¿Nor qué no? Yo además no he dicho nada malo de ellas, y sobre todo, con permiso de ustedes, ¿qué le importa?

—Pero se ha molestado—le contestó el doctor Malone—. Puro una cara que claramente decía que de buena gana le habría echado a usted al mar para que se alimentaran con su carne los tiburones.

En aquel momento se presentó miss Caggett con media docena de satélites, y detrás de ella, acompañada del doctor Parke, una mistress Durand, que aquella misma mañana había regresado a la colonia y a quien todos daban la cariñosa bienvenida. Debía disfrutar de muchísimas simpatías en Port-Blair y era una mujer de unos treinta años, de buena presencia, hermosos ojos negros llenos de vida, bellas facciones, dientes de deslumbradora blancura, que lucía cuando hablaba, y sobre todo sumamente simpática. Un sombrerito con un velo azul obscuro, un sencillo vestido de percal y una sombrilla encarnada le sentaban a las mil maravillas.

—Un gran acontecimiento nunca viene solo—exclamó el doctor Malone,—y lo prueba el regreso de mistress Durand el mismo día en que se va a celebrar nuestro gran baile: dos grandes sucesos en el mismo día. Viéndola, no hace falta preguntar cómo le ha ido a usted durante su ausencia de Port-Blair, dónde se la ha echado muy de menos.

Mister Quentin se acercó a saludar a la señora. Sus anchas espaldas habían tapado a su amigo Lisle. Verle mistress Durand y demostrar profunda sorpresa fué todo uno.

—¿Sueño o es efectivamente Gilbert Lisle aquel que está allí?—y con interés que no ocultó se dirigió hacia él y le preguntó:—¿Qué le ha traído a usted a estas tierras?

Eso mismo hubieran querido saber todos.

Mistress Durand le tendió su mano gordita, que él estrechó cordialmente. Se sonrió contento, murmuró unas cuantas palabras ininteligibles y con mucha habilidad supo separar a la señora del grupo de los curiosos.

—Nunca, he tenido una sorpresa tan grande—le aseguró ella con viveza.

—¿Cómo se le ocurrió a usted venir a las Andamanes?

—El deseo de ver tierras nuevas y aumentar mis conocimientos.

—¿De veras? A mí me parece que lo último no le hace falta. Que nosotros vivamos aquí se explica, porque estamos sujetos a la cadena de la obligación, como los presidiarios a la suya, pero usted, que es un hombre libre...

—Aquí se tienen ocasiones, como en pocas partes, para ir de pesca y de caza y dedicarse a todos los sports y la comarca es sencillamente maravillosa—le respondió Lisle.

—Conforme... ¿Desde cuándo está usted en Port-Blair?

—Llegué en julio—contestó, medio disculpándose con la voz.

—Y estamos en noviembre. ¡Cinco meses! Y ¿puede saberse si no hay algo más aparte de la pesca y la caza que le retenga aquí?

—Sí: la vida sin obligaciones sociales, la ausencia de la política, de las tarjetas postales, carencia de telegramas, trenes exprés y.... conocimientos...

—Muy bien. Sobre gustos no hay nada escrito. Si quiere usted le cedo Port-Blair y usted en cambio me da Park Lane. De la política no estará usted libre del todo, porque tenemos una nuestra particular, y se habrá dado cuenta de que vive en una monarquía absoluta.

—Ya lo creo—dijo riéndose,—y por cierto estoy muy mal visto en la corte.

—¿Sí? Pues yo también, porque soy de la oposición más avanzada de la izquierda. Pero ya viene de regreso toda la compañía y me voy a casa, porque tengo muchísimo que hacer. No se olvide usted de que quiero verle muy a menudo en casa y sin cumplidos ni ceremonias. ¿Es aquella joven tan alta miss Denis? Mi marido me ha dicho que es muy bonita, y hasta ahora muy natural y sencilla. Se me ocurre si...—y le dirigió una mirada muy significativa,—si al aumentar sus conocimientos habrá usted podido perder su corazón.

—¿Cree usted fácil eso en mí? ¿Soy acaso tan inflamable?

—No, eso sí que no; es usted tan refractario al fuego del amor como las cajas de caudales a los incendios. Pero no puedo charlar más y quiero irme antes de que mistress Creery me coja por su cuenta para someterme a un interrogatorio. ¿Nos veremos esta noche?

Mister Lisle acompañó a mistress Durand hasta el extremo del muelle y como hizo notar miss Caggett habló entretanto con ella muy gravemente y como queriendo convencerla de algo. Al despedirse se descubrió y la señora le hizo una señal con la mano como si hubieran quedado de acuerdo en algo.

La noche era hermosísima, la luna llena plateaba toda la isla; muchos botes cargados de pasajeros conducían a los concurrentes al baile surcando el mar tranquilo como una balsa de aceite y sirviendo de espejo a la luna. Una porción de sillas de mano formando fila, ocupadas por señoras elegantemente vestidas, subían la cuesta que conducía al casino situado en lo alto de una colina, los caballeros se daban prisa por llegar, y a pesar del reducido número de señoras resultaba el baile sumamente solemne.

Mistress Creery, como de costumbre, bullía dando órdenes, luciendo una toilette más encarnada que los cangrejos cocidos, y haciéndose la indispensable. En la cabeza llevaba una especia de diadema de terciopelo negro, que ella juzgaba imponente. Elena Denis iba vestida de tul blanco y se adornaba con flores naturales; de buena gana se habría puesto el traje blanco de seda, pero la soberana absoluta de Ross se lo había prohibido terminantemente, y ella fué tan tonta que le hizo caso, y lamentándolo mucho tuvo que guardar su vestido en el armario. No obstante resultaba lindísima, y a ninguno de sus admiradores se le hubiera ocurrido variar nada de su toilette. La preocupación de tener que bailar por primera vez con hombres daba cierta timidez a la expansión de su rostro, que le hacía aun más interesante, y como la emoción lo coloreara no tuvo inconveniente miss Caggett en correr la voz de que aquel rosado color se debía a la química.

Aquella noche juzgó Elena que el mundo era muy agradable para vivir en él. Tenía sólo diez y ocho años y aquel era su primer baile, y si además de este gran acontecimiento habría aun sitio para algo más en su cabecita para que otros pensamientos la ocuparan, eran éstos los consagrados a mister Lisle, que había vuelto a hacer su vida solitaria de misántropo. ¿Por qué sería así aquel hombre? ¿Por qué procuraba no avistarse con ella? Tan imposible le era adivinar la causa de su alejamiento como sospechar que en todas sus excursiones por mar y tierra iba constantemente acompañado por su carita a pesar de lo mucho que se esforzaba para olvidarla.

El salón del casino, adornado con grandes guirnaldas de orquídeas y enredaderas cubiertas de flores, enormes palmeras y gigantescos helechos, parecía el jardín de un cuento de hadas. Docenas de bujías lucían en las paredes; el piso brillaba como un espejo, y todos cuantos sofás, cómodas, butacas y sillones había en Ross ornaban el hall y las salas inmediatas. Cuarenta y cinco caballeros de frac se agrupaban, como suelen hacerlo en todas partes, en el hueco de las puertas, mientras que las diez y siete señoras, para producir más efecto, se habían dispersado por los salones.

Mistress Creery estaba en el centro del salón de baile, hablando con el general, que de cuando en cuando asentía a sus palabras con un movimiento de cabeza; pero nunca cometió la locura de querer cortarle la conversación, si puede llamarse así a lo que dice una persona a otra que no le contesta.

Junto a la puerta de entrada estaba miss Gaggett, rodeada de un grupo de gente, muy animada, jugueteando con su carnet de baile y dominando con su desafinada voz chillona las de tenor y bajo de sus admiradores. Llevaba un vestido color de rosa, que hacía resaltar singularmente su figurilla, y como se encontraba muy bien, estaba muy alegre y se permitía criticar a todas las demás.

Sólo faltaba James Quentin, que, como siempre, llegaba el último, comprendiendo que así producía efecto. Ya había iniciado la música los primeros lanceros cuando apareció en la puerta su corpulenta figura, y en seguida, displicente y seguro de su triunfo, entró en el salón. Pero no llegó solo, pues con general sorpresa vieron todos que le seguía Lisle, correctamente vestido de frac. Nadie había creído que Lisle poseyera semejante prenda de vestir, explicándose así el que rehusará cuantas invitaciones se le habían hecho. La presencia de Lisle quitó importancia a la entrada de Jamen Quentin, pues la atención de todos se concentró en su elegantísimo chaleco blanco, el lazo irreprochable de la corbata y los ceñidos guantes, era un Lisle muy diferente del que estaban acostumbrados a ver, con el traje raído, la camisa de franela y sin corbata, sustituída por un pañuelo alrededor del cuello. ¡Lo que puede hacer un sastre! El vagabundo se había convertido, a pesar de su cutis bronceado, en un elegante y guapo muchacho, que, seguro de sí mismo, sostuvo el alud de miradas de ellas y de ellos que cayó sobre él.

Miss Gaggett habló de trajes prestados, se rió de su propia gracia, pe-

M.E.C.D. 2016

LIBROS E IMPRESOS

LA ORTOGRAFIA EN LA MANO

de M. Roldán. Es el método indispensable para escribir bien. Se vende en todas las librerías y en Amistad 75 3175-29 en.

VENTA DE AUTOMOVILES Y ACCESORIOS

SE liquidan los automóviles usados en existencia, a $200 uno. Varias gangas verdad. Cuban Auto. San Lázaro 297. Tenemos muchas piezas de repuesto Renault 18. 4748 30 e

SE vende un Durant en $750 Sedán de 5 pasajeros en perfectas condiciones, de poco uso. Tiene chapa particular. Informarse a su dueño, en la calle 26 entre 7 eme y 2, Reparto La Sierra. 4739 4 f

SE vende un automóvil particular, Winton, de 7 pasajeros, casi nuevo, magnífico estado, tipo elegante para familias. Calle 4, número 27, entre 13 y 15, Vedado. 4606.—30 En.

LLANTAS INSERVIBLES DE AUTOMÓVILES tenemos el mayor surtido de gomas usadas y tubos reformados. Somos los mayores compradores de gomas usadas en el mundo, nuestro representante está ahora en la Habana en el Hotel Ritz. Rubber Waste Co. 152-4. Lincoln Ave. New York, U. S. A. 4558.—28 En.

AUTOMOVIL Hudson, 7 pasajeros, chapa particular de este año, estado flamante, penúltimo tipo, 5 ruedas de alambre, con 5 gomas casi nuevas en $550. San Rafael esquina a Marqués González (Garage) todo el día 4653-28 en

CHEVROLET tipo Sport del 24, con parabrisas laterales y ruedas disco, cuatro gomas nuevas y goma repuesto se vende barato por no poderlo atender su dueño. Para verlo Industria y Trocadero. Pregunten por Barrio. 4659-29 en

SE VENDE UN CADILLAC TIPO 57 Está en perfectas condiciones. Se da muy barato. Puede verse en el garage de Aguila esquina a San Lázaro a todas horas. 4435-29 en.

CHEVROLET del 24, tipo Sport, en magníficas condiciones, se vende. Concordia 182, antes de las diez de la mañana. 4503 29 e

Se vende un Ford coupé, modelo 1925 en muy buenas condiciones. Se vende barato. Industria 77. Havana Post. 4566-29 en.

CADILLAC de cinco pasajeros, ruedas de alambre, en magníficas condiciones. Cualquier prueba, $700. Plazos cómodos. Cuban Auto. San Lázaro 297. Tenemos mucho repuesto de Renault 18. 4512 29 e

GANGA. Se vende un camión Dodge en magnífico estado por solo $600. Informan garage Carvajal, teléfono F. O. 7681, Marianao. 4500 29 e

SE VENDE UN FORD NUEVO. Informan Neptuno 217 entre Marqués González y Oquendo. Talabartería 4402-28 en.

HISPANO SUIZA

Cerrado, modelo de carrocería y chassis especial, fabricado a la orden. Estado interior y exterior flamante, Aspecto regio Unico en la Habana. Costó $8.000, se vende en bastante menos. Informes Cárdenas No. 23, bajos. Teléfono M-1293. 4448-31 en.

SE venden dos camiones listos para trabajar; uno de tres y media toneladas y otro de cinco toneladas, éste con motor de arrastre. Informan en Concha y Manuel de la Cruz, (antes Municipio). 4399.—4 Feb.

SE vende un coupé Ford completamente nuevo en mitad de su valor, 2 asientos y de 4 si se quiere, tiene dos asientos en la caja trasera si se necesita. Garage El Comercio. Blanco número 31, 2 a 4 de la tarde. 4378.—28 En.

BUICK 1926

Vendo un automóvil Buick tipo Sport tres meses de uso, en estado flamante. Urge su venta por embarcarse su dueño. Puede verse a todas horas en Animas 110, bajos, entre Manrique y Campanario. 4320-28 en.

GANGA, Cadillac tipo 63, con cinco ruedas de alambre, flamante como nuevo y Packard carrocería Fleetwood seis ruedas, disco, el más lindo de la Habana. Informan: Dragones, 64, pueden verse: Calle L, número 297. 4322.—2 Feb.

CAMIONES RECONSTRUIDOS

Tenemos a la venta diferentes camiones de uso, reconstruídos en nuestros talleres y los cuales vendemos con facilidades de pago, Desde 1 hasta 7 1-2 toneladas y de distintas marcas. William A. Campbell Inc. M-7838. O'Reilly 2 y 4. 4092-30 en.

SE COMPRAN DOS CAMIONES White o Mack de 2 y meda a 3 y media toneladas que estén en perfectas condiciones para el trabajo. Para más informes: Melanio Acosta, Calle Rodríguez, entre Fábrica y Justicia. Luyanó. 3937.—29 En.

EL CAMION SIN COMPETIDOR

Sterling

AGENTES: WILLIAM A. CAMPBELL Inc. O'Reilly 2 y 4. Habana C 10 31 d 1o.

CAMIONEROS, ESTO ES GANGA

Gomas 40x12 absolutamente nuevas, en $130.00 montadas. Infanta y Zapata. Telf. U-2307 y U-1944. 3769-4 feb.

Se venden dos camiones, White y Riker de 5 toneladas, de volteo, están trabajando. Para verlos, 10 de Octubre 596, Víbora. 3683.—28 en.

SE COMPRA UN SINFIN PARA camión con o sin carrocería. Dirigirse a L. Aguiar. Castillo 20. Teléfono A-4456. 3677.—28 En.

"ESPIRITU MOTOR"

Para camiones, cocinas y automóviles se sirve a domicilio a 24 centavos galón. Mínimo que se despachan 10 galones. Exija que se lo pesen para que vea que tiene 100 grados. El chauffeur lleva el alcohómetro. Teléfono I-3617. Concha, 3, Compañía Destiladora "Ganeedo". 2771.—16 Feb.

AUTOMOVILES

CUÑA HUDSON PREPARADA PARA carreras, en perfectas condiciones mecánicas, 5 ruedas de alambre, gomas en perfecto estado, muy bien acabada, se vende barata. Lange Motor Co., Ave. de Washington No 12. Telf. 2614. 4160-30 en.

Vendo un auto Buick Sport, seis cilindros, tipo 2455, seis meses de uso. Infanta y San Francisco, garage, teléfono U-4362. 3917 28 e

CUÑA Ford casi nueva, arranque, 6 ruedas alambre, se da a prueba, barata, también se cambia por una motocicleta moderna. Informan en Jesús del Monte 246, pregunte por Celestino. 4119.—29 En.

GANGA VERDAD. VENDO DOS CHEVROLETS, dos Ford del 24 a toda prueba. Pueden verse antes de las 12. Arbol Seco 40 esquina a Desagüe. 2787-31 en.

HUDSON TIPO ESPECIAL UNICO

Se vende este Hudson tipo especial, único en Cuba tipo sportivo de cinco pasajeros, con cinco gomas Balloon, ruedas de disco, maleta y muchos extras, acabado de llegar de Sacramento, California. Se puede ver en Príncipe 47. Teléfono U-2282. Ultimo precio $1.600. No hay rebaja. 3582-30 en.

CARRUAJES

SE DAN BARATOS. SE VENDEN 2 carros de agencia, nuevos, completos Informes San Nicolás 210. 4442-30 en.

CARRUAJES SE VENDE UN CARRO con una parejita de mulos, propia para un reparto de pan o dulces. Informes: Concha, 3. Dulcería. 2224.—29 En.

MAQUINARIA

SE vende un tractor "Twin City" de 40 a 60 H. P. casi nuevo, con su juego de arados de ocho discos. Se da a prueba. Informen: J. Zoller. Muralla 58, 60, 62. 4335.—9 Feb.

CARPINTEROS, INDUSTRIALES, mecánicos. Si quiere aumentar sus utilidades no deje de llamar hoy mismo al teléfono M-9430, donde encontrará toda la maquinaria y motores que necesite a un precio sin competencia y con las mejores facilidades para el pago. Aproveche esta única oportunidad y llame hoy mismo al M-9430 y quedará complacido. 4153-29 en.

A LOS CONTRATISTAS Y MAESTROS de obra. Si usted necesita concreteras, elevadoras de materiales, cortadoras de cabillas, motores, de gasolina y eléctricos, etc., etc., aproveche hoy mismo llamando al teléfono M-9430 y encontrará lo que desee a un precio imposible y para entrega inmediata. No olvidarse: M-9430. 4152-29 en.

COMPRA Y VENTA DE FINCAS, SOLARES YERMOS Y ESTABLECIMIENTOS

Compras

COMPRAMOS

De Belascoaín a Infanta y de San Lázaro a Monte, una casa nueva o vieja cuyo terreno mida de 5 y media a 6 y medio metros de frente y de 20 a 30 de fondo. Ballina y Márquez. Manzana de Gómez, 370. Teléfono M-9510. 4529.—29 En.

COMPRO EN EL COUNTRY CLUB Y MIRAMAR

Compro solares con preferencia en la Quinta Avenida. También en Alturas Almendares y La Coronela. Teléfonos M-9595. A-5181. Jorge Gevantes. San Juan de Dios 3 2678-14 fb

COMPRO FINCA URBANA

planta baja antigua o moderna o de altos, no más de 225 metros. Teléfono A-8363, M-6673. 1497.—9 Feb.

Fincas Urbanas

GALIANO, dos plantas, con establecimiento $42.000. Gerardo Mauriz Obispo 16 Teléfonos M-8884 y F-2686

PROXIMO a Reina esquina moderna tres plantas con establecimiento, contrato, renta $210. Precio $25.000 Gerardo Mauriz. Obispo 16. Teléfonos M-8884 y F-2686.

VEDADO, casa esquina, 6 habitaciones frente a línea con garage $33,000 Gerardo Mauriz. Tels. M-8884 y F-2686.

VEDADO, parcela de 13.66x22 en $12.321, esquina fraile en Línea 30 por 36 a $38 metro esquina próximo parque 25x36 a $38. Gerardo Mauriz Obispo 16. Tel. M-8884 y F-2686.

REPARTO La Sierra, preciosa casa estilo español, sala de mármol, comedor, forrado de caoba, 3 habitaciones, baño lujosísimo, es de esquina Precio $10.000. Urge la venta. Gerardo Mauriz. Obispo 16. Teléfonos M-8884 y F-2686.

VEDADO. GRAN RESIDENCIA A la entrada, grandes facilidades de pago. Gerardo Mauriz. Obispo 16. Teléfonos M-8884 y F-2686. 4635-31 en.

EN $4.500 vendo en la Víbora, calle Concepción, casa de mampostería Superficie 320 metros en $4.500 Vendo en el Reparto Buen Retiro, casa de mampostería, con garage, superficie 683 metros, a $30 metro Vendo en el Vedado, calle 17 esquina terreno y fabricación, rentando $245, a media cuadra de Infanta Vendo un lote de terreno cerca de 2.000 varas. Se da como negocio a $20 vara. Tengo otros lotes de terreno chicos y grandes, situados de Infanta a Belascoaín. Se dan baratos con comodidades de pago. Más informes: Alberto. Galiano 54, altos de La Josefina. No corredores. 4655-31 en.

GRAN RESIDENCIA A PLAZOS

Cerca del Gran Hotel Almendares, uno de los mejores puntos de recreo de la isla, vendo a plazos una gran casa de portal, recibidor, sala, hall, comedor, escaleras, sala, pantry, cocina, cuarto y servicio criados y 5 salones dormitorios, un baño que costó $2.000, garage para dos máquinas y dos terrazas, esta casa vale más de $40.000. Por necesitar venderla la doy en el solo y último precio de $30,000 con solo $7,500 contado y el resto en hipoteca amortizable por mensualidades o trimestres con el 8 0-0. Su terreno lo componen 1,980 varas, el terreno en este lugar vale a más de $10 vara por ser de esquina Los jardines que tiene valen más de $1.000 como se puede ver es un gran negocio. No trato más que con personas interesadas. Llame al Teléfono I-2647. Villamarín. 4610-1 fb

CASA MODERNA EN VENTA

Con 3 habitaciones y amplio garage, baño lujoso, su terreno 12 varas de frente por 60 de fondo, gran traspatio, a pocos pasos de la Calzada de la Víbora y del Paradero de la Havana Central. Acabo de constituir sobre la misma $6.000 en hipoteca que se puede reconocer o cancelar. Me embarco y no quiero apoderados luz y teléfono interior, jamás falta el agua. Informan Tel. I-7483. 4652-28 en

MARIANAO, vendo $2,000 dejando resto hipoteca, casa moderna, techos monolíticos, tres cuartos, sala, comedor, baños, patio. Viuda Nogueira. Teléfono FO-7014. 4565.—2 Feb.

ESTRADA Palma, Víbora, vendo un chalet de esquina con ochocientos metros. Informan en el teléfono I-2466. 4539.—10 Feb.

URBANAS

VENDO POR $30,000

Esquina de dos plantas en Santos Suárez con establecimiento y regiamente decorada, cuatro rentas garantizadas por su magnífica distribución y pasar por el frente la doble línea del tranvía. Barrera. San Joaquín 46. 4709-31 en.

CASA con portal, sala, saleta, 2 cuartos, cocina, servicios y gran patio en $4,300. Enna esquina Luco y Justicia, Ballina y Márquez. Manzana de Gómez, 370, Teléfono M-9510. 4529.—29 En.

PARA el que busque buena renta, 4 casas de madera y teja, con 10 habitaciones interiores e independientes, en un terreno de 20x40 metros, rentando $200. Se vende en $13,000 dejando la mitad en hipoteca. Ballina y Márquez. Manzana de Gómez, 370. Teléfono M-9510. 4529.—29 En.

SE vende muy barata la casa calle 3, entre 8 y 10, Reparto Almendares. Consta de jardín, portal, sala, galería, comedor, tres cuartos, baño intercalado, cocina y cuarto de criado. Fabricación de primera clase. Informa su dueño en la misma. 4594.—30 En.

SIN INTERVENCION DE CORREDORES

Vendo muy bien situada propiedad que renta 10 0-0. Dueño Jesús María 57 M-5523. 4648-1 fb.

BUENA CASA

Vendo en $34,000 en Campanario a pocos pasos de Reina, frente 13 por 25 metros. Construcción moderna, prestándose el bajo para casas de comercio por lo comercial que es esa cuadra. El comprador tratará directamente con su dueño. Buen negocio y da buena renta. Pocito, 7. Habana, de 12 a 3. U-4041. 4547.—29 En.

Casa en $1,400. Vendo en una superficie de 400 varas con 4 cuartos fabricados y servicios. Renta $30 Al firmar $1.400 y el resto hasta $2.500 a pagar $20 mensuales. San Benigno 47. Tel. I-1896. 4683-28 en.

VENDO a precio de situación las siguientes propiedades Galiano, casa de tres plantas, superficie 500 metros, cerca de Galiano, casa de tres plantas, cantería con establecimiento Superficie 90 metros, otra cerca de Galiano esquina de tres y media plantas, moderna con establecimiento, superficie 150 metros, Amistad cerca de San Rafael esquina de dos plantas, superficie 315 metros. Salud pasado Belascoaín, casa de dos plantas, cantería con establecimiento Superficie 480 metros cerca de Egido y próximo a la Estación Terminal, casa moderna de tres plantas Superficie 110 metros. Tengo infinidad de casas modernas y antiguas en los mejores puntos comercial de la Habana que dan buena renta. Lo mismo tengo para fabricar casas chiquitas y grandes de centro y de esquina a precio de terreno, lo mismo en la Habana y sus barrios. Más informes Galiano 54, altos de La Josefina Pregunten por Alberto Trato directo. 4655-31 en

EN la parte alta del Vedado, cerca de 23, en calle de letra, en lo más aristocrático del Vedado, vendo un lujoso chalet de una planta, está rodeado de jardines y fabricado a todo lujo, se vende como negocio, vista hace fe, para más pormenores. Galiano 54. Alberto, altos de La Josefina. No trato si no con el interesado. 4655-31 en.

DEPARTAMENTO GRAFICO

De compra-venta. Casas, solares, fincas rústicas, establecimientos o hipotecas. Anticipo sobre alquileres Método que empleamos. Atención especial para cada cliente. Absoluta reserva Garantía en nuestras operaciones. Presentamos fotografías descriptivas de las propiedades que ofrecemos. Specialty Produts Co. Padre Varela 648 altos. M-6647. 4691-28 en

SANTOS SUAREZ

Vendo dos casitas nuevas compuestas cada una de portal, sala, comedor, 2 cuartos, baño moderno, cocina, patio, rentan 70 pesos las dos, 7,000 pesos una 3,600, dejo 1,000 en cada una a pagar 12 pesos al mes. Informan: Teléfono I-2647. Villamarín. Durege, 88, esquina Santa Emilia. 4609.—30 En.

Esquina en lo mejor de Malecón de cuatro plantas, moderna, rentando al año $4.200 en alquileres rebajados, vendo como buena inversión en $43.000. Sr. Marín. Aguiar 59. Teléfono A-6283. 4672-29 en.

GANGA. Se vende chalecito con 1000 metros de terreno, agua y servicios sanitarios. Informan en la bodega "La América" paradero Miraflores. 4355.—2 Feb.

ESQUINA CON ESTABLECIMIENTO de dos plantas, superficie 400 metros todo fabricado. Da muy buena renta hay 800 metros de fabricación, buen precio $27.000. Si no tiene todo el dinero se le deja algo en buenas condiciones. Más informes, en en Monte 217, Vallongo.

PRECIOSA CASA MODERNA, AUN sin estrenar, de lo mejor que se puede adquirir por poco dinero, porque necesito vender en la Avenida de Estrada Palma, en la parte más alta acera de sombra, frente a la brisa. Consta de jardín, portal, sala, hall, tres cuartos, cuarto de baño intercalado, comedor, cocina, cuarto y servicios de criados y garage. Precio: $9.500. Si no tiene todo el dinero se le facilita, directamente con el interesado. Vallongo en Monte 317 4411-28 en.

EN LA VIBORA. A UNA CUADRA de la Calzada, vendo una buena casa de dos plantas, amplia y cómoda, consta de sala, saleta, 4 cuartos, cuarto de baño, comedor, cocina, cuarto y servicio de criados, en cada planta. Precio $12,500. Informa directamente a comprador. Vallongo. Monte 317. 4411-28 en

LA MEJOR INVERSION. REALIZO (solo por ocho días) dos casas y 9 departamentos, todo sólido moderno e independiente (505 metros) Unico precio $16.500. Hay oferta de quince. No rebajo. Hay diez hipoteca Buena renta. Trato: Lawton 24 Víbora. 4430-28 en.

VENDO EN SANTOS SUAREZ, PARte buena y frente al tranvía, un chalet nuevo, muy lindo. Consta de jardín, portal, sala, comedor, 3 cuartos, cuarto de baño, cocina, cuarto y servicios de criados. Precio $8.000. Más informes en Monte 317.

VENDO UNA CASITA MODERNA, muy linda, próxima al tranvía. Tiene portal, sala, comedor, dos grandes cuartos, cuarto de baño, cocina, garage y patio Precio $5.000. Informa: Vallongo en Monte 317. 4411-28 en.

EN LA SALUDABLE VIBORA

No fabriquen ni compren nada en la Víbora, sin antes ver a F. Blanco Polanco, vendedor de casas buenas y baratas en dicha barriada. Diríjanse los compradores a Concepción 15, entre Delicias y Buenaventura. Teléfono I-1608. 4308.—28 En.

EN LA VIBORA

En buena calle, hermosísima casa de dos plantas, para una sola familia, pudiéndose independizar con poco dinero. Mide quinientos metros y tiene varios dormitorios de a 5 por 5. La casa, por lo fresca, es un verdadero sanatorio. Sólida construcción y carpintería de cedro. Se vende en $18,000. Informa: F. Blanco Polanco. Concepción 15, Víbora. Teléfono I-1608. 4308.—28 En.

Arquitectos Emilio Prats y Co.

Arquitectos, constructores. Proyectos y presupuestos gratis. Para toda clase de fabricaciones. No cobramos nada adelantado. Teléfono I-4493. 58637.—28 En.

URBANAS

VENDO VARIAS CASAS MODERNAS en calle de Línea con sala, comedor, dos cuartos dormitorios, baño intercalado completo, buena cocina, buen patio, todo de primera. Puede comprar con $2.000 de contado y deber $3.000 cada una. Su dueño Monte 43 altos Tel. A-0516. 4318-29 en.

VENDO LA CASA GOICURIA 18, Santos Suárez compuesta de jardín, portal, sala, hall, 3 cuartos, baño moderno, comedor al fondo, cocina y patios. Precio $7.300, parte en hipoteca si se desea. Informes en la misma. 4471-28 en.

ESQUINA EN LA CALZADA DE VIVES, CON ESTABLECIMIENTO EN $9,500

Vendo a una cuadra de la calzada de Vives, con una bodega, tiene contrato de dos años y renta $95, es antigua y es un buen negocio, mide 7 y medio por 19. Su dinero no está perdido. Vidriera del café El Nacional, San Rafael y Belascoaín. Teléfonos A-0062 y A-2319. 3766.—31 en.

REGALADA EN $8.000. SE VENDE una gran casa en lo mejor del Reparto Almendares, es fabricación moderna, con una superficie de 400 varas y garage para dos máquinas, está dos cuadras, escasa del crucero de la Playa y la línea de Mariano. Informes Sr. Rodríguez. Empedrado 34. A-1657. 3955-6 fb.

VENDO UN CHALET

Moderno 240 varas, sala, portal, 3 cuartos, cuarto baño, garage, en 10 mil pesos; costó el doble; o se cambia por una casa chica. Informes: Amistad 136. 3812-31 en.

VENDO

En la Calzada de la Víbora, próximo al paradero de los tranvías, una casa frente a dos calles, rentando $90. Poco contado, la doy por $10.500. Vendo otra a media cuadra de la calzada, moderna. Portal, sala, comedor, seis cuartos, baño cocina de gas y de carbón. Precio: $8.500. Informa, Vallongo, en Monte 317.

EN LA CALLE ESPERANZA

en el Cerro, vendo una casa de madera con portal, sala, comedor, 2 cuartos, servicio sanitario, patio y traspatio 5.80 de frente por 29 de fondo. Su precio $2,800 metros. Informan: Santa Teresa 23. Teléfono I-4370. 3500.—4 Feb.

EN EL CERRO, AVENIDA

Primelles, vendo una esquina de 13 80 de frente por 42 metros de fondo con aceras, alcantarillado propio para industria, cruzando la línea por el fondo, cómoda comunicación a $6.50 metro, terreno llano. Informan en Santa Teresa 23 entre Primelles y Churruca Teléfono I-4370 2211—28 en.

SE VENDEN 2 ESQUINAS

Para fabricar en la Habana y vendo 5 grandes esquinas con establecimiento; rentan un 9 por ciento libre; y vendo otros grandes edificios también en buenos puntos, con elevador; vendo casas chicas; vendo una casa en San Lázaro, 2 plantas, $30,000, pegada a Galiano; vendo una casa punto comercial en $70,000, renta $600. Informes: Amistad 136, Benjamín García. 3812-31 en.

FABRICO Y REEDIFICO

A precios económicos. Construyo casas de todos los tipos y tamaños a precios de situación. Proyectos y presupuestos gratis. C. Valladares. Constructor de Obras. Lonja del Comercio. Dto. 434. Tel. A-6560. 4143-28 en.

SE VENDE EN GUANABACOA ESpaciosa casa, zaguán, recibidor, sala, 8 cuartos, doble servicio, uno completo de familia, cerca de los tranvías, alcantarillado. Informes Teléfono A-4011. No corredores. 3656-28 en.

PROPIETARIO

Cuando usted quiera hacer algún trabajo de pintura, lechada, cojer desconchados en paredes o piso, y que le cumpla con la mayor honradez. Avísele a José de J. Casas al teléfono A-9031. Domicilio: Padre Varela 124. 34888.—31 En.

EN CONCORDIA ENTRE BELAScoaín y Gervasio se vende casa moderna de tres plantas con 210 metros en $38.000. Informa el propietario en Concordia 122. Teléfono M-6143 3586-28 en.

EN REINA

A diez pasos de esta calle vendo una casa nueva de dos pisos, de fabricación insuperable, con mucho lujo; sala, recibidor, cuatro cuartos, servicios y baño intercalado, agua fría y caliente, en $30.000. Amistad 136. García. 3812-31 en.

CASA MODERNA EN LA CALLE LAGUNAS, CERCA DE BELASCOAIN, MIDE 5 Y MEDIO POR 20, EN 19,000 PESOS

Vendo en la calle de Lagunas entre Belascoaín y Gervasio, una casa moderna, de tres plantas y mide 5 y medio por 20, total 114, en $19,000 y renta $150; ahora saque usted mismo la cuenta, ponga el terreno a $100 y la fabricación a $35 y mire si no es una ganga, fíjese en el punto y la medida. Vidriera del café El Nacional, San Rafael y Belascoaín, teléfonos A-0062 y A-2319. Sardiñas. 3766.—31 en.

BELASCOAIN

Vendo una casa nueva, de dos plantas, todo de primera, el alto 3 cuartos y uno en la azotea con servicio, baño intercalado, el bajo tiene comercio, renta $155, precio $21 500. Informan en San Miguel 100. Carlos Rodríguez de 7 a 11.

DOS PLANTAS

Se vende una casa acabada de fabricar en la calle Oquendo entre San José y San Rafael, dos habitaciones, gabinete, baño completo, cocina de gas, techos de concreto, carpintería de cedro. Gana $125. Precio $16,500. Informan en Neptuno 199. Mueblería Antonio Díaz. 59221—31 en

FABRICADO DOS PLANTAS BELASCOAIN A $125 METRO

Cerca de Lealtad, ganga 196 metros. Renta $170, sala, comedor, cuatro cuartos en cada planta $24.500. Jorge Govantes. San Juan de Dios 3. Teléfonos M-9595 y A-5181. 1902 —10 fb.

EN LA PARTE MAS ALTA DEL VEDADO, chalet de dos plantas, acabado de construir, con sala, comedor, pantry, cocina, garage, 5 hermosas y frescas habitaciones, 2 baños familia y 2 para sirvientes, hall, recibidor, etc Decoración interior de lujo. Precio: $28.000. Lo vive e informa su dueño por el Tel F-5916. 603—31 en.

CHALET EN LA CALLE 23 ENTRE A y B, fabricación de primera, con dos plantas independientes, acera de la brisa en $38.000, pudiendo dejarse hasta $20.000 al 7 0-0. Informa su dueño por el Tel. F-5910. 602—31 en.

GRAN NEGOCIO EN EL REPARTO MENDOZA EN LA CALLE DE LACRET Y JUAN DELGADO, 1000 VARAS FABRICADAS EN $12,000

Vendo en la calle de Juan Delgado y General Lacret, en el Reparto de Mendoza, con frente a los carros eléctricos, una gran casa que mide 14x50 varas compuesta de jardín, portal, sala, saleta, tres cuartos, sala de comer al fondo, servicios intercalados, con techos monolíticos, con un terreno al lado de 7 varas de frente por 50 de fondo, para el garage, todo este negocio se lo puedo vender en $12,000; la casa está rentando $90. Informan vidriera del café El Nacional, San Rafael y Belascoaín, Teléfonos A-0062 y A-2319. Sardiñas.

URBANAS

EN EL MEJOR PUNTO DE LA CIUDAD

Aproveche esta oportunidad, el punto de más porvenir donde la propiedad forzosamente sube día por día, pegado a la nueva entrada de la Universidad y Stadium en la calle de Mazón entre San Rafael y San Miguel, casa de dos plantas con sala, saleta, tres cuartos, baño intercalado completo y servicios de criados en cada una, rentando $140. Informes Tel. U-3682. 4043-30 en.

GANGA. POR TENER QUE EMBARcar, vendo mi casa de esquina, con 600 metros de terreno, en el centro del reparto La Esperanza, con agua. Renta $18. Su dueño, Inquisidor 31, altos. Sr. Figueras. 3874 28 e

EN LUYANO SE VENDEN TRES casitas en buenas condiciones, ganan buen alquiler, se dan baratas, se venden juntas o separadas. Informan: Monte y Zulueta. Café. 3338.—28 En.

SE VENDE EN EL BARRIO

del Pilar calle Nueva, una casa con sala, comedor, tres cuartos, baño intercalado, cocina, patio, toda de cielo raso a dos cuadras de la calzada de Infanta. Aprovechen esta ganga. El primero que la vea se queda con ella en $5.000. Informan Santa Teresa 23 entre Primelles y Churruca. I-4370. 2211—28 en.

EN SAN LAZARO

Entre Gervasio y Belascoaín, casa de dos pisos, cantería, 12x40 varas, a 120 pesos metro, terreno y fabricación; con garage. Importa sobre $45.000. Fíjese que el terreno nada más vale el dinero. Amistad 136, A-0379. 3812-31 en.

GRAN NEGOCIO, GRAN CASA PARA VIVIR COMODO, A DOS CUADRAS DE LA CALZADA DEL CERRO

Vendo en la calle de Prensa, a tres cuadras de la calzada del Cerro una grande y hermosa casa moderna con todas las comodidades que se deseen, pues es una propiedad, propia para vivir y expansionarse, mide 16x60, tiene inclusive terreno para la entrada del garage si se desea y renta $200, y yo le puedo vender esa propiedad en $16,000 y para más informes vidriera del café El Nacional, San Rafael y Belascoaín, teléfonos A-0062 y A-2319 Sardiñas. 3766.—31 en.

VENDO HERMOSA PROPIEDAD, esquina de fraile, buena bodega. Puede emplearse víveres finos, con panadería; por asuntos de negocios urge su venta. Informa propietario. Estrada Palma 55. Víbora. 3296 28 e

SE VENDE UNA CASA DE TRES PISOS, independientes, de construcción moderna, con tres garages en el Vedado a una cuadra de los tranvías de las calles 12, 17 y 23. Renta $330 mensuales. La venta se hará sin intervención de corredores. Informan Valle 71. Tels. U-1544 y U-2654. 4022-29 en.

BUENA INVERSION

Se vende una moderna y bien construída casa, en San José entre Lucena y Marqués González, compuesta de sala, saleta, tres habitaciones, salón de comer cuarto de criado, doble servicio y cocina. Renta $165 Informa Sr. Alvarez. Mercaderes 22 altos. Se puede dejar parte del precio en hipoteca. 4481-29 en.

PARA FABRICAR

Se vende la casa Salud 91. Es un magnífico terreno para fabricar una buena casa. Informa: Sr. Alvarez. Mercaderes 22 altos. 4482-20 en.

BONITA CASITA EN ESCOBAR

De Reina a Belascoaín (nuevecita) Consta de salita (2) habitaciones, bañito intercalado completo y comedor etc. Magnífica inversión bien para vivir o contar con una renta segura Precio $3.000 contado y $2.000 a deber. Títulos limpios para hacer la operación en el acto. Véame en Cuba 10 altos de 10 a 12 y de 3 a 6. 4473-28 en

EN LA HABANA CASITA A PLAZOS

Cedo y traspaso por escritura pública 1 (nuevecita) casita en el barrio del Pilar segunda cuadra de Infanta. Consta de salita, comedorcito, tres habitaciones y sus servicios etc Tengo entregado más de $2.000 (por apuro). La cedo libre de gastos por $1.200, resto de $3.000 lo puede amortizar a plazos, menos que un alquiler. Para informes estaré fijo en Habana casi esquina a Amargura (Sastrería). De 10 a 12. 4473-18 en.

(2) CASITAS (2) FAMILIAS O AMIGOS

Se venden juntas o separadas 2 nuevecitas casitas independientes completamente. Constan de tres posesiones, baño, cocina y patio, techos de cielos rasos e instalación eléctrica. Precio $1.850 cada una (las dos juntas en $3.500. Doy toda clase de facilidades para adquirirlas. Están en lo mejor del Luyanó. Escrituras listas para hacer el traspaso en el acto. Dueño en Cuba 10 altos, de 9 a 12 y de 2 a 6. Venga en seguida. 4473-28 en.

EN GALIANO

Deseo vender una casa situada en la Calzada de Galiano, a una cuadra de San Rafael, acera buena, con frente a tres calles. Se dan facilidades en el pago. Informa: J. del Monte. Habana número 82. 3328.—28 En.

SE VENDE

Una casa en Jesús del Monte a tres cuadras de la calzada y una de Sontos Suárez. Portal, sala, dos hermosos cuartos, saleta al fondo, buen baño con bañadera y lavabo, toda de cielo raso. Precio $5.600. Dueño en Flores 78.

Se vende un solar en la Avenida de Primelles de 11 de frente por 38.10 de fondo a $7.00 metro. Y otro en la calle de Colón a dos cuadras de la calzada con 11 metros de frente por 36 de fondo a $6 el metro. Informan Churruca 42, altos. Cerro.

Se venden dos casas, toda de azotea a dos cuadras de la calzada, rentan $66, las dos. Sala, saleta y dos cuartos y sus servicios. Precio $6.000 Informan: Churruca 42, altos, Cerro.

Se vende una esquina a una cuadra del paradero, toda de azotea, preparada para altos, de 9 metros de frente Precio $6.000. Informan Churruca 42, altos, Cerro.

Se vende una casa toda de cielo raso sala, comedor, tres cuartos, baño con bañadera, precio $3.600. Informan: Churruca 42, altos. Cerro. 2186—29 en.

GANGA BELASCOAIN A $133 METRO

Con fabricación de dos plantas, cerca de Lealtad, 163 metros, renta $160.00. $22.000. Jorge Gevantes. San Juan de Dios 3. Teléfonos M-9595 y A-5181. 1901.—10 fb

CASA MODERNA VENDO CON frente a la línea de Santos Suárez, jardín, sala, jol, tres cuartos en alto de baño intercalado, cocina y comedor al fondo, se da barata y si es necesario se deja algo en hipoteca, es una ganga. Informa: Paz y S. Bernardino. Iravedra. Teléfono I-4243. 3044.—17 En.

Solares Yermos

A $1 el metro, vendo propio para Reparto, 90,000 metros de terreno dentro de zona urbanizada. Más informes Alberto. Galiano 54, altos de La Josefina. 4655-31 en.

SOLARES YERMOS

SOLARES A PLAZOS

Se venden varios solares situados en la parte más alta de la Víbora Reparto La Floresta. Se pueden adquirir entregando una pequeña cantidad de contado y el resto en plazos mensuales. Informes en el Edificio Barraqué. Departamento 206. Tel. A-8875. 4630-29 en.

AVENIDA de Acosta, cerca de Lawton, vendo un lote de mil metros, veinticinco por cuarenta, se da barato. Informan en el teléfono I-2466. 4538.—10 Feb.

SE vende una parcela que mide 10 metros por 36 en la calle de Moreno, entre Esperanza y Salvador en el Cerro, $2,500. Ballina y Márquez. Manzana de Gómez 370. Teléfono M-9510. 4529.—29 En.

POR aumentos comerciales se vende un terreno en lo mejor de la Habana, fabricado en parte rentando buen interés, emplea poco dinero. Informan: San Rafael número 20. Teléfono M-3864. Ramón. 4603.—10 Feb.

GANGA. En la Ampliación de Almendares, pegado a la Fuente Luminosa y próxima al tranvía, se vende un solar de esquina que mide 23 varas de frente por 46 de fondo. Se da muy barato. Informan Máximo Gómez 402, A-9540. 4310 31 e

GANGA, Cerca de Luyanó, dos lotes de terreno; uno 38.50x47, precio 6 pesos vara, el otro 15.33x35 a 7 pesos. Informan: Antonio Bouza. Figuras, 66. 4117.—27 En.

AMPLIACION de Almendares, vendo el solar 17, manzana 512, Avenida número 9, cerca de Gran Hotel. Su dueño: Teléfono F-3288. 4086.—29 En.

SE VENDE PARCELA TERRENO 10 por 50, Dolores entre Armas y Porvenir, casi esquina a esta última. Pueden quedar $1.500 en hipoteca. Informes: Tel. U-4722. 3519-29 en.

TERRENOS

Vendo lotes de esquina y centro a 30 metros de Ayesterán con el 10 por ciento de contado y el resto en 90 meses con el 6 por ciento de interés, precio a 12 y 15 pesos vara y tengo uno frente Ayesterán. Julio Cil. Teléfono FO-7789. 3922.—6 Feb.

VIBORA, Reparto Mendoza, vendo las mejores esquinas, solares y parcelas frente a los carros y a una cuadra, lo más de ellos, muy baratos. Informan Empedrado 41, de 10 a 11 y de 4 a 5. Tel. A-5829. Arango. 4647-30 en.

REPARTO LAWTON

Por motivos reservados vendo parcelas muy bien situadas en este Reparto, obligándome a dar hasta los planos de fabricación. (De contado y a plazos). Sr. León. Tel. A-2542. Obispo 7, Departamento 412. 3510.—31 En.

SOLAR DE 584 VARAS DE TERRENO con 2 accesorias y 8 cuartos en Santa Petronila número 7, a una cuadra del Paradero de Pogolotti. Informan: Teléfono M-9769. Martínez. 3485.—31 En.

VENDO 500 METROS

de terreno con tres habitaciones de cielo raso y toda la instalación sanitaria. Figaroa, número 5, entre Luis Estévez y Estrada Palma. Su dueña en la misma de 1 a 7. 1837.—27 En

TERRENOS VENDO

en Carlos III una manzana y otro lote con 68 de frente a Carlos III con dos esquinas y vendo lotes en la calzada de Ayesterán con el 10 0-0 de contado y el resto a pagar en 90 meses con 6 0-0 de interés y vendo parcelas a 26 metros de Infanta de 6x22 Julio Cil. Teléfono FO-7789. 2395—4 fb.

SE VENDE, EN LA CALLE SAN Francisco, Reparto Lawton, un hermoso solar de 25 metros de frente por 40 de fondo, a $6.50 metro cuadrado; o en dos parcelas de 12.50 por 40; la tercera parte al contado y el resto a plazos. Informes: Salud 53. 3864 28 en

SOLARES A PLAZOS

Vendo en Santos Suárez, La Sola, Ampliación Mendoza, Ampliación Almendares, la medida que usted desee forma de pago el 6 por ciento del valor de entrada y el 1 por ciento mensual 10x30 varas con 170 pesos entrada y 30 pesos mensuales. Para tratar de estos terrenos diríjase al teléfono I-2647. Durege 88, esquina Santa Emilia, hay en todas las medidas. Jesús Villamarín. 800.—4 Feb.

SOLARES

Vendemos a plazos solares bien situados. Grandes facilidades de pago. MENDOZA Y CO. Obispo 63. Telf. M-6921 C 3782 Ind 17 ab

BALLINA Y MARQUEZ

Corredores y contratistas. Compra y venta de casas y solares. Dinero en hipoteca Manzana de Gómez 370. Tel. M-9510, de 3 a 5 excepto los días festivos. 591—31 en.

TERRENOS. VENDO MIL METROS a dos calles a una cuadra de Infanta con dos arrimos, propia para una industria. Julio Cil. Teléfono FO-7789. 2583-5 fb.

Fincas Rústicas

SE vende un solar en la Avda. Santa Amalia y Lincoln, mide 15x50, tiene dos casitas fabricadas al fondo y quedan 500 varas por fabricar al frente, está rentando 50 pesos, se da en $4,500. Informan en Lincoln y Céspedes. José Vázquez. 4389.—2 Feb.

Establecimientos varios

ATENCION. Se vende la mejor vidriera de tabacos y cigarros, quincalla, billetes de lotería, en el mejor punto de la Habana Buen contrato. Informan en Aguila y San José, café vidriera. 4749 30 e

BODEGA EN ESQUINA

de paradero de tranvías, recién reformada y con $3,000 de existencia, venta diaria $60, casi todo de cantina, pues apenas se venden víveres y todo es de mostrador, no hay fiados, buen contrato y dejo la mitad de su valor en pagarés sobre la misma casa. Ballina y Márquez. Manzana de Gómez, 370. Teléfono M-9510. 4529.—31 En.

BODEGA, GANGA, $2,800

Vendo sola en esquina, 8 años contrato, alquiler 20 pesos, hace venta a prueba de 40 pesos, está surtida facilidades de pago. González. Café Independencia. Belascoaín y Reina. 4597.—30 En.

VENDO una bodega en calzada en $1.500, con $1.000 de contado, buen contrato y módico alquiler. Más informes Vidriera del Café Marte y Belona. S. Vázquez. 4616-30 en.

VENDO una bodega en $6.000 con $3.000 de contado, sola en esquina y las otras esquinas tienen establecimiento con vida propia, buen contrato y no corre nada más que el local de la bodega. Informan Vidriera del Café Marte y Belona. S. Vázquez. 4617-30 en.

SE vende un café, lechería, punto de mucho porvenir. Se da barato. Su venta diaria es de $45. Informan: Cuba 80. J. Fernández. 4101-29 en.

SE vende una vidriera de 3 metros y medio de dulces con 40 bandejas. También es propia de frutería y garage. Informan en Chacón y Aguacate, bodega. 4579.—31 En.

ESTABLECIMIENTOS VARIOS

BODEGAS EN GANGA

J. P. QUINTANA

Belascoain 54, altos. Tel.M-4735.

En calzada, contrato 7 años, alquiler $55 con casa para familia, $8.900.

Otra en calzada, contrato 6 años alquiler $52, sola en esquina en $5.000.

En la calle Escobar, contrato 5 años, alquiler $15; $8.500.

En San Nicolás, sola en esquina, contrato 4 años, alquiler $25.00 en $5.750.

En la calle 6 en el Vedado, contrato 4 años, alquiler $20; $7.000.

Finca y carnicería, mide 315 m. renta $100; $10.000.

Finca y bodega. Mide 180 m., renta $60; $5.000.

Finca y bodega, con una superficie de 420 varas $9.500.

Bodega sola en esquina, contrato 5 años, alquiler $20; $3.000.

Bodega sola en esquina, contrato 5 años, alquiler $40; $2.500.

Bodega mixta, en calzada, contrato 5 años, alquiler $40 con casa para familia, $9.000.

Bodega sola en esquina, contrato 5 años, alquiler $75 alquila $58; $3.000.

CAFES ES GANGA

En la calle San Lázaro, Café, Fonda y Billar y Casa de Huéspedes, contrato 4 años, alquiler le queda a su favor $150; $11.000.

En la calle Aguila, con vidriera de tabacos y dulces, contrato 4 años todo en $11.000.

En la calle Galiano, con Fonda y vidriera de tabacos, contrato 7 años, $7.000.

Café y Fonda frente a los muelles, contrato largo, venta diaria $150; $16.000.

Todas estas ventas son con facilidades para el pago.

J. P. QUINTANA Belascoain 54 altos del Banco. Tel. M-4735 4664-30 en.

TINTORERIA, se vende con la mejor clientela de la Habana. Se da a toda prueba. Se vende por desavenencia de socios. Para informes Chaple y Jesús del Monte, Bodega, señor Mariano La Madrid. 4591-30 en.

BODEGAS EN VENTA

$1.000 de contado y poco más a plazos vendo mi bodega sola en esquina por tener otra y no poder atender las dos. Para más informes señor Tamargo. Belascoain y San José. Café La Eminencia de 2 a 5. Teléfono M-6540.

$2.500 de contado y $2.500 a plazos vendo bodega sola en esquina, gran negocio, véalo. Informa M. Tamargo. San José y Belascoain. Café, de 2 a 5.

Con $5.000 de contado y resto a pagar cómodo vendo bodega sola en esquina, 5 años contrato, alquiler 45 pesos, sin correr con nada, puedo garantizarle de $80 a $90 diarios de venta. Véala y se convencerá. Para informes: Tamargo. San José y Belascoain. Café La Eminencia, de 2 a 5.

$8.000 de contado y $7.000 a pagar cómodo, vendo gran bodega, garantizo venta mensual $4.000. Es en la Habana, por asunto que se explicará al comprador se vende. Informa Tamargo. San José y Belascoain, Café de 2 a 5.

Vedado, tengo 3 bodegas en venta, $15.000 una, $12.500 otra, $11.000 otra, $8.000 otra. Informa Tamargo. San José y Belascoain Café La Eminencia, de 2 a 5. M-6540.

Cafés tengo varios de todos precios en venta. Si quiere comprar alguno véame que haremos negocio. Informa Paulino Fernández. Café La Eminencia. Belascoain y San José de 2 a 5.

Vidrieras de tabacos, tengo más de 200 en venta de todos precios hasta de $500 al contado. Informa Paulino Fernández, Belascoain y San José. Café, de 2 a 5. 4670-5 fb.

SE alquila en Infanta y Desagüe un local propio para establecimiento. Informan en la bodega de la esquina Teléfono U-1177. 4712-10 fb.

BARRA Y RESTAURANT

Se vende en lo más céntrico de la Habana, frente a dos grandes hoteles que no tienen barra, mucho tourista, no paga alquiler, tiene largo contrato y se dan facilidades de pago. Precio $13.500. Informa Manuel Llenín. Figuras 78. Tel. A-6021. 4711-5 fb.

VENDO bodega cantinera el mejor punto de la Habana, sola en esquina, largo contrato, casa para familia baratísima con 2000 de contado. Informa su dueño: Tulipán, 19, bodega. Pancho. 4388.—28 En.

CARNICEROS. NEGOCIO SERIO POR desacuerdo entre socios se vende una carnicería, buen barrio y en esquina. Vende media res. Villegas 74. Café. 4354-28 en.

SE traspasa casa comidas, muchos abonados y cartas, punto comercial, poco alquiler, no corredores. Para tratar: Sol 84, carbonería. 4343.—30 En.

COCINEROS Y DEPENDIENTES. Vendo una fonda, buena barriada, mucho porvenir y venta diaria de $40 a $50, poco alquiler, buen contrato. Véame pronto si quiere un buen negocio. Aguacate y Lamparilla. Lechería de Fernández. 4357-28 en.

CAFE SIN CANTINA

En el mejor punto de la Habana, vendo un café buen contrato poco alquiler. Véame que hacemos negocio. Más informes Luis Desiderio. Villegas 84. Tejidos. 4444-28 en.

Se vende la bodega de Princesa y San Luis, Jesús del Monte, por no poderla atender su dueño, está bien surtida, tiene buen contrato y es de poco dinero. Vean a Gutiérrez en la misma a cualquier hora del día. 4491-28 en.

APROVECHEN ESTA OPORTUNIDAD detallistas. Se venden dos bodegas por no poder atenderlas, muy cantineras y muy baratas. Llamen Tel. F-4520 y de 12 a 2. Pueden tratar con el dueño. Doce esquina a 13, Vedado. 4497-30 en.

ESTABLECIMIENTOS VARIOS

SE VENDE HERMOSA CASA DE huéspedes con ocho habitaciones todas amuebladas y alquiladas a hombres solos, todos comerciantes y de 25 a 30 abonados a $25 pudiendo adquirir los que quiera por estar en el barrio mejor de la Habana. Se da barata por asunto de familia. Teléfono M-4059. 4431-28 en.

GRAN NEGOCIO POR POCO DINERO, vendo café, fonda, vidriera de tabacos sin corredores, situado en lo mejor de la Habana, buen contrato. Informan San José 65, bajos. 4227-30 en.

BARRA, CAFE Y HORCHATERIA

Se arrienda una barra y café en lugar céntrico con buena venta de refrescos por no poderla atender su dueño. Informan de 4 a 6 en el Plaza Store, tienda de ropa. Neptuno esquina a Monserrate. 4262-28 en.

Se vende en el Cerro una buena bodega bien surtida, comodidad para familia, buena venta, buena oportunidad para el que compre, su precio, 4000 pesos, 2000 de contado. Para informes, San Cristóbal y Palatino, vidriera del café. 3728.—28 en.

A LOS QUE DESEEN ESTABLECERSE EN BARRA, BODEGA, CAFE, FONDA, VIDRIERAS DE DULCES Y TABACOS

Vendo en estos giros las mejores y más acreditadas, en barrios comerciales y de mucho tránsito, véame que tengo lo que usted necesita. Egido y Corrales, Vidriera del café Sol de Madrid. M. López, de 12 a 2 p. m. 3923.—30 En.

GANGA

Vendo gran bodega en el centro de la Habana, sola en esquina, no paga alquiler, tiene comodidad para familia, venta diaria $80. Comodidades de pago. Informa el señor Atanos. Tel. I-4327. 4285-1 fb.

AVISO A LOS LECHEROS

Se vende una gran lechería por estar su dueño enfermo y no poderla atender; tiene buenas comodidades para familia y se dan facilidades de pago; tiene buen contrato. Informan Cerro 537, entre Tejas y Buenos Aires, Suárez. 3773-28 en.

ZAPATERIA, SE VENDE EN LOS Cuatro Caminos, Tenerife esquina a Rastro. Informan en la misma. 2970-28 en.

VENDO UNA GRAN PANADERIA

Dulcería y Víveres finos en $11,000. Tengo otras más en venta y arriendo otras más. Informes: Amistad 136 García. 3812-31 en.

VENDO UN CAFE

Pegado a Galiano, en $9.000, con 5 mil de contado. Vende diario $80, no paga alquiler y sobran $100 a favor. Informes: Amistad 136, García. 3312—31 en.

VENDO CAFES

Bodegas, casas de huéspedes, hoteles, casas de inquilinato, barras, cantinas, lecherías, panaderías. Tengo los mejores negocios en estos giros. Vengan a verme hoy mismo. Amistad 136, Benjamín García. 3812-31 en.

URGE LA VENTA

de una barra muy económica y de muy buena venta. Vista hace fe. Su precio 7,000 con 5,000 de contado. Informa: M. López. Vidriera del café Sol de Madrid. Egido y Corrales, de 12 a 2 p. m. 3924.—30 En.

ESTABLECIMIENTO

Apropósito del engrandecimiento de la calle del Obispo, se vende un establecimiento de juguetería. Regalos, sport, etc., gran contrato, por no pederlo atender su dueño. Para informes, Reina 153, de 2 a 5. 3518 29 en

SE VENDE UNA BOTICA EN INMEjorable zona de Camagüey, largo contrato, magníficas ventas, sin competencia. Se dan facilidades de pago. Informes: G. de Armas, Tejadillo 40. Tel. A-6650. 3782.—30 en.

SE VENDE VIDRIERA DE TABAcos, quincalla y billetes de lotería, propia para colecturía por enfermedad del dueño, tiene buen contrato. Monte 272. 3673.—30 en.

CARNICEROS. APROVECHEN ESTA oportunidad por tener que atender otro negocio vendo mi carnicería, acepto proposiciones. Llame al carnicero al Teléfono U-2645. No lo deje para mañana. 2521-4 fb.

FEDERICO PERAZA

Café Los Alpes, Reina y Rayo. Teléfono A-9374. Vendo y compro toda clase de negocios y doy dinero en hipoteca. Un hotel en $2,000, una carnicería en $2,000. Vende media res.

Vendo esquinas en el Cerro y Jesús del Monte. Infanta, Estévez, Santos Suárez y en la Habana.

BODEGA EN CALZADA

Vende garantizado $80 diarios, paga de alquiler $40; es un buen negocio para el que quiera establecerse. Para informes: Peraza. Reina y Rayo, Café. Tel. A-9374. Los Alpes.

OTRA EN MARIANAO

Deja $250 mensuales; precio $6,000, no paga alquiler; tiene comodidades, para familia. Se dan facilidades de pago. Informan: Tel. A-9374.

VENDO BODEGAS

desde $1,000 hasta $25,000 en la Habana y sus barrios. Se dan facilidades de pago. Informa: F. Peraza. Reina y Rayo. Tel. A-9374.

VENDO CAFES, FONDAS, CASAS

de huéspedes de todos precios. Informa Peraza. Tel. A-9374. Vendo dos carnicerías muy baratas en el centro de la Habana. Informa: Peraza. Teléfono A-9374. 2222.—29 En.

CASA DE HUESPEDES

se vende por no poderla atender su dueño. Tiene 28 habitaciones con mobiliario e instalación modernos; esquinas en el lugar más céntrico de la Habana. Informan: Marcelino Menéndez en la calle Habana 114 y en el Arco del Pasaje No. 7, Sastrería. 1973—28 en.

BODEGA EN GANGA SE VENDE en 3,000 pesos la mitad al contado, el resto a plazos, contrato 6 años, alquiler 25 pesos. Informan: Martí, 214, Regla. 121.—2 Feb.

COMPRA Y VENTA DE CREDITOS Y VALORES

COMPRO CREDITOS DEL GOBIERNO

aprobados por la Comisión de Adeudos. Cualquier cantidad. No venda sin antes saber mi oferta. Manzana de Gómez, número 318. Manuel Piñol. 3702.—21 Feb.

CREQUES NACIONAL

Compro grandes y pequeñas cantidades y le doy dinero en el acto. Antes de vender véame le haré la mejor oferta. Manzana de Gómez 318 Manuel Piñol. 539.—9 En.

M.E.C.D. 2016

DICE LA PRENSA NORTEAMERICANA QUE EL VUELO DEL COMANDANTE FRANCO HERMANA EL SENTIMENTALISMO CON EL POSITIVISMO

TEXTO DEL ARTICULO PUBLICADO POR THE NEW YORK TIMES

NUEVA YORK, enero 27.—(S. E.)—El importante periódico "New York Times", que marcha a la cabeza de la prensa norteamericana, dice que en todo el sentimentalismo que hace renacer el vuelo de Franco a Sur América, España no ha dado ninguna nota falsa y es digna de su glorioso pasado. Con motivo del vuelo de los aviadores españoles a Buenos Aires, ha publicado el siguientes artículo en su sección editorial:

"La aventura española de llegar desde Palos de Moguer a la capital de la Argentina en un hidroavión que han bautizado con el nombre significativo de "Plus Ultra", hermana el sentimentalismo con el positivismo. Cierto que los lazos de relación que existen entre España y las tierras que fueron sus colonias en Sur América no atan aquellos pueblos con la antigua patria, pero es cosa indudable que la amistad y el afecto hacia ella han aumentado considerablemente estos últimos años en la América Latina, que siente como una herencia el orgullo por el glorioso pasado de la nación madre y por su arte y su literatura. No se olvide, al hacer los comentarios, que desde el sur de los Estados Unidos hasta el Estrecho de Magallanes el español es el idioma que se habla".

"El General Primo de Rivera debió tocar una fibra sensible con este mensaje que envió a las Américas: "Los aviadores españoles van a tierras donde nuestros antepasados sembraron las semillas de su fe, su civilización y su espíritu. Pueden esas generosas tierras recibirlos, porque salen de España en busca de cordialidad y estimación para su patria, cuya aspiración es encontrar en sus hijas un motivo para vivir orgullosa y próspera". No se ha dado en este mensaje una falsa nota. España puede contar con la seguridad del interés que despierta la fortuna de los aviadores desde Palos de Moguer en su vuelo hacia el Sur.

"El recuerdo de la partida de Colón desde el puerto de Palos para descubrir el Nuevo Mundo, como quiso el destino que así sucediera, volvió a conmover los corazones cuando, con ceremonias apropiadas, fué despedido el comandante Franco y sus compañeros. Feliz fué la respuesta de Franco al discurso del Presidente de la Sociedad Colombófila: "Este lugar, que en otro tiempo prestó ayuda a Colón para el descubrimiento del Nuevo Mundo, dá ahora alas y esperanzas a los aviadores que van a establecer una nueva ruta a las Américas con su hidroplano".

"El comandante Franco es un piloto veterano. Sus hazañas lo capacitan para una aventura que, de realizarse felizmente, le llevará hasta Buenos Aires. El "Plus Ultra", magnífico hidroplano, está dotado de una poderosa estación inalámbrica, mediante la cual se conocerán los progresos del vuelo hora por hora. La expedición parece haber sido estudiada con sumo detenimiento. Algunas de las etapas son largas, como la de Cabo Verde a Fernando do Noronha, y de Río de Janeiro a Buenos Aires; pero si los motores funcionan bien y el combustible no falta, no podrá hablarse de fracaso.

"Norte América como Sur América desea a los valientes españoles buena suerte y se alegrará que completen su viaje".

El mismo periódico, y en general la prensa de los Estados Unidos, sigue con interés el progreso del vuelo. El "New York Times", de quien copiamos el precedente editorial, publica todos los días en lugar preferente noticias del vuelo, detalles de la expedición, datos biográficos de los aviadores, particulares relacionados con los preparativos que se hacen en Buenos Aires para el recibimiento, y en su número de hoy ha dado un mapa de la "ruta española trasatlántica a Sur América".

HASTA EL DIA TREINTA NO SALDRA DE PORTO PRAYA EL "PLUS ULTRA"

LA ESPOSA DEL VALEROSO AVIADOR ESPAÑOL, FRANCO, NOS HACE DECLRRACIONES RELACIONADAS CON ESTA EMPRESA

MADRID, enero 27. (A.P.) Confírmase la noticia cablegrafiada ayer de que el comandante Franco no podrá salir antes del sábado, día 30, de este mes, de Cabo Verde, para continuar el vuelo a América, por tener que repasar los motores y demás aparatos, así como proveerse de gasolina y vituallas para el viaje.

El entusiasmo por la intrepidez de los aviadores crece a medida que el Plus Ultra, va avanzando en la empresa intentada.

EL GOBERNADOR DE CABO VERDE FELICITA AL GOBIERNO ESPAÑOL

MADRID, enero 27. (A.P.) El Ministro de Estado, señor Yanguas, ha recibido un telegrama del Gobernador de Cabo Verde, felicitando al Gobierno español por el arribo a Porto Praya de los aviadores españoles.

FRANCO DA DETALLES DE SU VUELO DESDE LAS PALMAS A CABO VERDE

PORTO PRAYA, Islas de Cabo Verde, enero 27. (A. P.) Recorrida ya cerca de la tercera parte de su vuelo desde España a la República Argentina, los aviadores españoles hacen preparativos para emprender su más azarosa y arriesgada etapa, consistente en cruzar el Atlántico, a través del círculo ecuatorial hasta el puerto brasileño de Pernambuco.

El comandante Franco relataba hoy algunos detalles interesantísimos de su vuelo desde Las Palmas a este puerto. Dice que el Plus Ultra se elevó a una altura de mil pies próximamente al salir de Las Palmas, surcando así el espacio hasta avistar las islas de Cabo Verde, en cuyo momento se remontó a tres mil pies. A esa altura, los aviadores españoles divisaron las montañas más elevadas del archipiélago. La primera isla fué la de Sal, luego la de Boavista y por último la de Maio.

Después de hacer un recorrido en automóvil por el interior de esta isla, los aviadores estuvieron en el hidroplano para practicar una nueva inspección.

CONFIRMASE DESDE PORTO PRAYA LA FECHA DE LA TERCERA ETAPA DEL VUELO. SERA HASTA LA ISLA FERNANDO NORONHA

PUERTO PRAYA, enero 27. (U. P.) El comandante Ramón Franco, ha manifestado que saldrá de este puerto el sábado día 30 si el estado del tiempo lo permite, para efectuar el tercer y más difícil de los saltos de su vuelo trasatlántico.

La próxima etapa será toda sobre el Océano Atlántico y tendrá su término en la isla de Fernando Noronha, tal y como se convino antes de la salida, y no como se ha dicho últimamente, directamente hasta Pernambuco.

REPASASE CONVENIENTEMENTE EL PLUS ULTRA

PORTO PRAYA, enero 27. (U. P.) Una de las hélices del hidroplano de Franco se encontraba gastada, y ha sido reemplazada por otra nueva que trajo desde Las Palmas el buque de guerra Infanta Isabel.

FRANCO BUSCA SITIO DESDE DONDE REMONTAR EL VUELO

PORTO PRAYA, enero 27. (A.P.) El comandante Franco se propone pasar el día de mañana buscando el mejor puerto natural de este litoral para lanzarse al espacio el día 30 Dice que si no se calma grandemente el oleaje, que ahora es muy fuerte, es probable que tenga que retrasar la partida, a consecuencia de la enorme cantidad de combustible que se verá obligado a llevar en su tercera etapada, que es la más larga.

SALE PARA ERNAMBUCO EL "ALCEDO"

PORTO PRAYA, enero 27. (A.P.) Ha zarpado esta noche con rumbo a Pernambuco, donde esperará al hidroavión Plus Ultra, el destroyer Alcedo, el buque de más andar de cuantos constituyen la escolta del vuelo del comandante Franco.

EL PLUS ULTRA SALDRA DE PORTO PRAYA A LA LUZ DE LA LUNA

PORTO PRAYA, enero 27. (U.P.) El comandante Franco anuncia que se propone remontar el vuelo para la tercera etapa, a la isla de Fernando Noronha, a las dos de la madrugada del sábado 30, aprovechando la claridad que rinde la luz de la luna. Espera recorrer la distincia hasta dicha isla en veinte horas de vuelo.

EL CONTRALMIRANTE MARQUES DE SALINA CONCEDE UNA INTERVIU

MADRID, enero 27. — (AP)—El contralmirante de la Armada española, Marques de Salina, el más viejo de los marinos de guerra de España, en una entrevista que nos ha concedido en relación con el vuelo que realiza el comandante Franco a Buenos Aires, declaró que el primer viaje que hizo a la Argentina fué en 1864, siendo guardia-marina a bordo del buque-escuela "Villa de Madrid" que tardó cuatro meses en llegar a Buenos Aires, fondeando fuera de la boya, y que dieciocho años más tarde hizo su segundo viaje a aquella República.

El Almirante lamenta no haber podido acompañar al comandante Franco, pues le hubiese agradado hacer la tercera visita en avión. Dijo el Marqués de Salina que Franco ha empleado solamente dieciocho horas en las dos etapas desde Palos de Moguer a Porto Praya, distancia que tardó en recorrer el buque-escuela "Villa de Madrid" dos meses cuando visitó la Argentina.

El Marqués de Salina demostró durante la entrevista que posee vastos conocimientos acerca de toda la América.

DECLARACIONES DE LA ESPOSA DE FRANCO

MADRID, enero 27—(UP)—Hemos celebrado una entrevista con la esposa del comandante Franco, Doña Carmen Diaz Guisasola.

Dícenos que Franco concibió la idea de este vuelo cuando los portugueses Sacadura y Cabral anunciaron el suyo. Entonces gestionó la compra del aparato en Italia.

Muéstrase optimista en el feliz resultado del vuelo porque confía en la pericia de su marido como aviador, la cual conoce porque ha viajado en el "Plus Ultra" desde Italia a Barcelona, cuando lo compró, y varias veces de Melilla a Málaga y viceversa.

La esposa de Franco, que cuenta diecinueve años de edad, alentó al comandante a la realización del vuelo.

GRANDES PREPARATIVOS EN BUENOS AIRES PARA RECIBIR A FRANCO

BUENOS AIRES, enero 27.—Los preparativos que se están llevando a efecto en esta capital para recibir a Franco, indican que será aclamado por el pueblo en una escala superior al recibimiento que se le dispensó al Príncipe de Gales.

Como la época en que llegarán Franco y sus compañeros corresponde a la celebración del Carnaval, la espléndida capital porteña lucirá todas sus galas para recibir a los audaces conquistadores del aire.

En las ciudades del interior, quieren ver a Franco y están llevando a cabo proyectos para lograrlo.

Todas las sociedades españolas participarán en el recibimiento y los aviadores recibirán medallas y premios.

LOS AVIADORES IRLANDESES DESISTEN DE INTENTAR EL VUELO IRLANDA-AMERICA

DUBLIN, enero 27.—(AP)—El "Independent" anuncia que ha sido abandonado definitivamente el proyecto que los aviadores del Estado Libre abrigaban de volar desde Irlanda hasta América. Para llevarlo a cabo, el alto mando de las fuerzas aéreas del Estado Libre estaba activando los preparativos de un vuelo ininterrumpido a verificar en Junio desde Irlanda hasta Nueva York. Los aviadores habían de cruzar primero sobre la Isla del Labrador y hacer luego rumbo al sur, hacia Nueva York, sin detenerse. Caso de ser necesario, los aviadores podrían, no obstante, descender en el Labrador para tomar gasolina y aceite. Un oficial de aviación irlandesa dice que el principal objetivo era efectuar el vuelo ininterrumpido Irlanda-Nueva York-Irlanda.

Dicen los norteamericanos que España está invadiendo los Estados Unidos con su arte pictórico. Es una invasión que aquel público acepta, porque se rinde ante la fuerza de nuestros artistas, que lo sugestionan y lo cautivan. En menos de tres meses, Ortiz Echagüe y los hermanos Zubiaurre ayer en Nueva York, Zuloaga y López Mezquita hoy en la misma ciudad, y el inolvidable maestro Sorolla mañana en Washington, son ante la gran nación norteamericana embajadores de la divina inspiración que nunca dejó de acompañar a los pintores españoles. Este retrato del Rey Alfonso XIII figura en la Colección López Mezquita, que se abrirá al público en las Galerías Reinhardt de Nueva York el 6 de febrero próximo, pero ya ha despertado la admiración de cuantas personas fueron favorecidas para asistir a una exhibición privada de varios de sus cuadros que el artista hispano organizó como espléndido regalo a pintores y aficionados neoyorkinos, entre quienes esta obra ha producido sensación por los vigorosos rasgos que la caracterizan.

REPATRIACIÓN DE LOS RECLUTAS ESPAÑOLES

El Sr. Cónsul General de España en la Habana nos remite la siguiente carta que publicamos por el innegable interés que tiene para los españoles comprendidos en el reemplazo de 1925.

"Habana 27 de enero de 1926.

Doctor José Ignacio Rivero.
Director de DIARIO DE LA MARINA.
Ciudad.

Mi distinguido amigo: Por si cree oportuno publicarlo en el DIARIO de su digna dirección para que llegue a conocimiento de los interesados, tengo el gusto de participarle que en el día de hoy he recibido un cablegrama del Excmo. señor Ministro de Estado, en el que me participa que en breve situará el Ministerio de la Guerra, los fondos necesarios para la repatriación de todos aquellos individuos del reemplazo de 1925, que sean pobres y que deban concentrarse en Illas este año.

Rogándole me perdone la molestia y dándole anticipadamente las gracias, quedo de Ud. muy atto y S. S.

Juan Potous."

EL CASINO ESPAÑOL Y EL COMANDANTE FRANCO

El martes último, tan pronto se tuvo noticia de la llegada a Cabo Verde del comandante Franco, el Casino Español le dirigió el siguiente cablegrama:

"Comandante Franco. Aviador Español.—Porto Praya.—El Casino Español de la Habana comparte la ansiedad de la Raza por el éxito de la gigantezca empresa y al rendir la segunda etapa del vuelo envíale cariños y abrazos, formulando votos por el feliz término de la jornada.

(Firmado): CANTERA, Presidente en funciones."

PASAJEROS PARA LA HABANA

VIGO, enero 27.—(U. P.)—(Especial para el DIARIO DE LA MARINA).—Han embarcado en este puerto para la Habana, en el vapor "Orcya", de la Mala Real Inglesa, Jacinto Esteban, Ezequiel García Montano y Marx Dortell.

Ignacio Zuloaga, el colosal maestro de la pintura española, hizo el verano pasado este retrato de otro artista, maravilloso como él en su arte y como él Ignacio de nombre: Paderewski, el gran pianista polaco. Dícese que es la obra mejor del pintor vasco. Si no lo es, lo parece. No puede darse obra tan magistral como esta que reproduce la fotografía. La pintó Zuloaga en la quinta de Paderewski en Marges, Suiza. Al fondo, aparece en el cuadro un detalle de Varsovia, la capital de Polonia, y cubriendo el piano la bandera de esa nación. El retrato se destina al edificio de la Casa de los Pianos Steinway que se acaba de construir en Nueva York.

SE HA SOMETIDO EL FAMOSO CABECILLA REBELDE BUHARDI

Ab-El-Krim continúa contando patrañas para captarse ayuda de las cábilas ya sometidas

TETUAN, enero 27.—(A. P.)—Ante el Caid Ben Alí ha hecho su presentación el famoso cabecilla anyerino Buhardi, acompañado de Suyeman, sometiéndose al Majzen previas las condiciones fijadas por la intervención y mediante la entrega del armamento en poder de su gente.

En Anyera se celebró una importante junta concurriendo los notables que se sometieron recientemente y los caides nombrados por el Majzen, acordándose la forma en que actuarán contra los núcleos disidentes.

El cabecilla rebelde Abd-el-Krim continúa escribiendo cartas y pregonando en los zocos toda clase de patrañas encaminadas a retener a los últimos secuaces de su poderío, haciéndoles ver unas veces que ha concertado la paz con Francia y otras que acordó la paz con España, llegando a afirmar que en breve España abandonará todas las líneas ocupadas. Estas maniobras del jefe rifeño no dan resultado, pues en la zona occidental los sometidos ratifican su adhesión, juramentándose para ayudarse mutuamente contra la presión que ejercen los rebeldes, en tanto que en el territorio de Melilla continúan diariamente las sumisiones, habiéndose registrado ayer las de cuatro familias en el Zoco Telatza y otras en Uiad Bubeck y en los lugares montañosos donde se concentran los más recalcitrantes.

EL PARTE OFICIAL DE MELILLA

MELILLA, enero 27.—(U. P.)—En un bombardeo aéreo efectuado últimamente en el zoco Jemis-Tensam, perecieron cuatro rebeldes y muchos otros resultaron heridos.

También los aviones militares han bombardeado el zoco El Arbaa en Tauriat, ocasionando bajas a los moros que lo ocupaban.

En la misma zona continúan llevándose a efecto importantes sumisiones de rebeldes, que en gran número vienen a acogerse al perdón de las autoridades españolas.

El caudillo rifeño Abd-el-Krim está recorriendo los zocos de Beniurriaguel con el objeto de conferenciar con los jefes de aquella cábila.

CONTINUAN LAS VISITAS DE LA INFANTA LUISA A LOS CAMPAMENTOS

MADRID, enero 27.—(U. P.)—La Infanta Luisa ha visitado el campamento de Alcázar siendo recibida con entusiasmo pos las autoridades musulmanas y jefes israelistas.

Revistó las fuerzas de la guarnición, presenciando el pintoresco desfile de los indígenas, trasladándose después a los campamentos donde repartió el aguinaldo del soldado y visitando por último los hospitales.

HACIENDO PATRIA

POR EL BIEN DE ESPAÑA

Si la voluntad y la inteligencia son la base de todo progreso ¿quién puede dudar que de nosotros mismos depende evitar el mal y hasta librarnos del que hoy nos aflige? El origen de estos males es en unos casos nuestros vicios y nuestras pasiones, y en otros nuestras costumbres y nuestras leyes.

En medio de estos vicios y de estas pasiones, vivimos satisfechos si aquellos y éstas halagan nuestro instinto, que, egoísta por naturaleza, nos empuja entre nubes de quimérica fantasía, a la consecución de esos goces que nos ofrece la vida y en los que al zambullirse los sentidos manchan con el fango del egoismo la limpidez y trasparencia del espíritu.

No nos preocupamos de corregir y curar nuestras dolencias morales, de investigar su origen, sólo nos preocupa sanar de nuestras dolencias físicas, para salvar una vida que nuestro apetito consagró a las pasiones, El hombre es por temperamento, cobarde para las luchas de la vida y más cobarde para las de la muerte. Pero ¿es digna de él esta conducta? No. Puede y debe en todo tiempo combatir en sus vicios y costumbres el mal que le aqueja, y su obligación es la de procurarse el bien siguiendo el camino recto que le dicte su conciencia. Ello ha de lograrse dando mayor alcance a sus sentidos y a sus fuerzas, mayor vuelo a su espíritu, mayor predominio a su inteligencia sobre los instintos y las pasiones, no pensar que el beneficio de su esfuerzo llegará él a alcanzarlo, contribuir a la obra de perfección por el bien de los demás, hallando en la satisfacción del deber cumplido la recompensa del bien hecho.

La lucha por el bien común es la virtud que más debe significarse en el hombre. Triste de aquel que se aleja de los combates de la vida, poniendo entre él y sus semejantes la muralla del egoísmo. Todos tenemos el deber ineludible de contribuir en la medida de nuestras fuerzas al mejoramiento de la sociedad, de la política, de la Patria, en suma. No podemos consentir que nuestra falta de energía, al servicio del bien común, y nuestro exceso de avaricia para el bien individual, corrompa y empobrezca al Estado víctima de nuestra inercia y abandono.

Si las pasiones son la exageración y la perversión de los sentimientos, descubiertas las reglas que al sentimiento obedece, désele forma, dirección y método, llévesele por medio de la exteriorización del pensamiento a las ideas más generales y abstractas, fíltrese poco a poco en la razón individual el credo de la razón colectiva, consígase que las conciencias rechacen o admitan las ideas por propio convencimiento enobleciendo, distinguiendo y separando el verdadero sentimiento del apetito y del instinto. Cultivemos sin coacciones nuestra razón y crecerá nuestra inteligencia, como crecerá nuestra moral a medida que dominemos nuestras pasiones.

Si en un período de decadencia gubernamental se eleva ante nosotros una inteligencia o una voluntad que encarnada en un hombre se pone de buena fe al servicio del bien común, no la despreciemos. Aunemos nuestro esfuerzo al de ese hombre. Si en él predominara la energía, pongamos todos nuestra inteligencia al servicio de esa energía, y si, por el contrario predomina la inteligencia, sea nuestra energía la que le ayude. No consintamos que nos invada el escepticismo haciéndonos dudar a priori. Tengamos fe, pero no fe en los demás—ya que esta fe significaría nuestra abdicación intelectual—sino fe en nosotros mismos, persuadidos de que en el esfuerzo de todos está el bien de cada uno.

Expongamos nuestras ideas encaminadas al bien común. Pidamos libertad absoluta para la exteriorización de nuestros pensamientos, fijos los ojos, y con ellos nuestros sentimientos todos, en el bien de la Patria, y sea nuestra propia cordura la que demuestre que para exteriorizar nuestro amor a España no necesitamos que nuestras ideas pasen por el filtro de censura alguna, ya que salen puras y transparentes del fondo de nuestras propias conciencias.

Francisco ABAD ROMERO

SE ORGANIZARA EN ESPAÑA ANUALMENTE UNA "FIESTA DEL LIBRO" OTORGANDOSE PREMIOS

Se celebrará la festividad el día 7 de octubre, fecha del aniversario del nacimiento de Miguel de Cervantes y los premios serán al mejor artículo y la mejor edición

EXISTEN AHORA 2 VACANTES EN LA ACADEMIA ESPAÑOLA

Una de las vacantes es la causada por don Antonio Maura y la otra por el señor Bonilla San Martín, sonando para cubrirlas Amalio Jimeno, Alcalá Zamora, Feijóo y de Diego

MADRID, enero 27.—(A. P.)—El Gobierno se propone realizar una gran fiesta anual coincidiendo con el 7 de octubre, aniversario del natalicio de Miguel Cervantes Saavedra, que se llamará "Fiesta del Libro", dándose premios al mejor artículo sobre el Quijote y a la mejor edición que se haga durante el año de la obra del Príncipe de los Ingenios.

Se repartirán en ese día, cada año, numerosos libros en las escuelas, asilos y centros de todas clases.

Las Academias celebrarán actos alusivos a la fiesta, y a los concursos podrán concurrir los hispanoamericanos.

DOS VACANTES EN LA REAL ACADEMIA ESPAÑOLA

MADRID, enero 27.—(A. P.)—La Real Academia Española ha anunciado la vacante del señor Bonilla San Martín, hallándose aún sin ocupar el sillón de don Antonio Maura y Montaner, que fué presidente de dicha ilustre corporación.

Suenan como candidatos para cubrir estas dos vacantes los ex-ministros liberales Amalio Gimeno y Niceto Alcalá Zamora, el Obispo Feijoo y el catedrático García de Diego.

NUEVOS BILLETES DE MIL Y DE CIEN PESETAS

MADRID, enero 27.—(A. P.)—El Banco de España pondrá en circulación muy en breve dos nuevos tipos de billetes de mil y de cien pesetas.

Los de mil llevan el retrato de Carlos V y transparentan el de Isabel la Católica. Por el reverso presentan una vista del Alcazar de Toledo.

Los de cien pesetas tienen el retrato de Felipe II y como transparente el de don Juan de Austria, con el monasterio del Escorial en el reverso.

FALLECIO EN LINARES, JAEN, EL PADRE DEL MINISTRO DE ESTADO

LINARES, enero 27.—(A. P.)—Ha fallecido en esta ciudad el señor don José Yanguas, padre del Ministro de Estado señor Yanguas Messia, causando la muerte general sentimiento en toda la comarca.

CONTRA LA IMPORTACION DE GANADO DE PAISES SUCIOS

MADRID, enero 27.—(A. P.)—La "Gaceta de Madrid" publica hoy una Real Orden acerca de la importación de ganado de todas clases, por la cual se deja sin efecto la del 9 de octubre de 1924, y se dispone que, en lo sucesivo, no se autoricen sino aquellas que procedan de países libres de enfermedades contagiosas y llenen los requisitos que en cada caso se determinen.

EN UN MILLON DE PESETAS SE VENDIO EL CASTILLO DE MOS

MADRID, enero 27.—(A. P.)—El histórico castillo de Mos, en Sotomayor, Pontevedra, que perteneció al Marqués de la Vega de Armijo, joya románica del siglo XI, acaba de ser vendido en un millón de pesetas en subasta pública, habiéndolo adquirido el comerciante de esta capital, don Jesús Manuel Ganoz para residencia.

La venta anterior de este castillo se efectuó hace unos diez años, en 30,000 duros.

DEVUELVEN LOS PORTUGUESES A ESPAÑA UNA VISITA DE CORTESIA

MADRID, enero 27.—(A. P.)—Telegramas recibidos de Fernando Póo dicen que los cañoneros portugueses "Adamas", "Carvalho" y "Evando", llevando el primero a su bordo al gobernador de la Isla de Santo Tomé, posesión portuguesa, han llegado a Santa Isabel, capital de la colonia española, devolviendo así la visita de cortesía que le hicieron hacen dos años las autoridades españolas con motivo de haberse organizado allí grandes fiestas de fraternidad luso-española.

EXIGIRASE EXTREMADA PUNTUALIDAD A LOS EMPLEADOS PUBLICOS ESPAÑOLES

MADRID, enero 27.—(A. P.)—La "Gaceta Oficial" publica una Real Orden acerca de la asistencia de los empleados a las oficinas del estado. A partir del primero de febrero los funcionarios públicos prestarán los servicios correspondientes al empleo que ejerzan todos los días laborables sin interrupción alguna desde las nueve de la mañana hasta las dos de la tarde.

A este efecto, los jefes de sección pasarán todos los días a las nueve y cuarto de la mañana una lista con las firmas de los empleados a sus órdenes.

Recuérdase lo prescrito en la Real Orden de 20 de octubre de 1923, en cuanto establece una tabla de correcciones para las faltas de puntualidad y asistencia.

EL BANCO DE ESPAÑA RECLAMA 23 MILLONES DE PESETAS AL CREDITO DE LA UNION MINERO DE BILBAO

BILBAO, enero 27.—(U. P.)—Se ha recibido la noticia de que el Banco de España ha presentado una demanda contra el crédito de la Unión Minera de esta población por la suma de 23.000,000 de pesetas.

TRATADOS INSCRIPTOS POR ESPAÑA EN LA SECRETARIA DE LA LIGA DE LAS NACIONES

GINEBRA, enero 27.—(AP)—España ha inscripto hoy en la Secretaría de la Liga de Naciones, los siguientes tratados:

Un tratado de amistad con Turquía; tratados comerciales con Austria y el Canadá, y un tratado con México referente a la protección de la propiedad científica.

Cartas de España

Las Mujeres de los Hombres Ilustres

MANOLITA

Así, con este acariciante diminutivo llamamos todos los amigos de la casa a la esposa del ponderado y por todas partes ilustre novelista don Armando Palacio Valdés. Andaluza de nacimiento, salta enseguida la consecuencia de que ha de ser morena y resalada, y si que lo es: una arrogante mujer de piel trigueña, grandes pupilas del color de la obsidiana que se encienden de apasionados reflejos y cautivan con la movilidad de su expresión. Es su cálido y persuasivo acento de criatura meridional vibra la música de un espíritu diáfano, observador, codicioso de todas las bellezas. Más de una vez oyendola expresar un sentimiento, un juicio, una opinión, he pensado que el universal don Armando ha bebido muchos sorbos de su inspiración en fuente tan serena y deleitosa, y he pensado también que esta esposa de Palacio Valdés, es una de esas mujeres buenas de las que afirmó José Martí que son "un perpetuo arco iris" .La luz, la alegría, el amor, la voluntad, la resignación... Precisamente la mujer de un artista.

Cuando decimos la mujer de un artista, a quien primero vemos es a él; a través de la esposa adivinamos muchos detalles curiosos del vivir de estos soñadores y casi siempre acabamos por dejarnos arrastrar de una viva y cordial simpatía. Muchas veces, al referirse a su marido y como un eco remachado por la costumbre de los de fuera, Manolita le llamada don Armando, luego se ríe, pero hay en su risa un resplandor de orgulloso y legítimo goce. Así, en algunas tardes primaverales, llenas de ese divino encanto del Madrid nuevo, donde la algarabía callejera no alcanza a subir, Manolita me ha contado las costumbres sencillísimas del gran novelista.

Para este grande hombre, que es un inmenso niño en cuya azul mirada no se apagan nunca los fuegos de la juventud, hay una cosa importantísima en la vida: el método y la higiene: don Armando se levanta temprano y no trasnocha; siempre que el tiempo le deja, se va al Retiro, al paseo de sus preferencias. Cuántos de los personajes que viven en sus novelas, se apretarán en torno del artista y le irán hablando de sus cuitas, de sus amores, de sus ansias, cuántos maravillosos capítulos se habrán forjado en el cerebro del autor al ritmico avanzar de sus pies sobre la arena. ¡A nadie le es dado el verlos, más yo me imagino que cuando los hombres como Palacio Valdés se abstraen en la creación y resurrección de sus tipos, éstos van cerca de ellos como sombras, ya risueñas, ya atormentadas.

Se acaba el paseo, viene la tregua del tejer ficciones y verdades y llega la hora del almuerzo: un almuerzo sobrio y seco; don Armando es un abstemio ejemplar; hasta el agua rehusa, porque él sostiene la tésis de que los alimentos que ingerimos llevan consigo el agua que necesitamos; jamás se excede en los platos y profesa el axioma de que debe comerse para vivir y no vivir para comer.

Lo que más de una vez ha soliviantado el humor de Manolita y le ha hecho temer por la salud del gran hombre, es la irreductible costumbre de dormir siempre con los balcones abiertos.

—Mañana de invierno hemos tenido en que los copos de nieve se apretaban a los pies de la cama, sobre el mismo edredón. Y Armando tan ufano durmiendo como un bendito... Como que yo no ganaba para catarros y neuralgias y tuve que dejarle sólo en la habitación!

Esta costumbre la observan millares de individuos y como el glorioso novelador asturiano, jamás se constipan, resisten las temperaturas más crueles y tienen una tez viva, tersa y sonrosada como la del autor de "José".

Uno de los amores de don Armando es la música, y ahora que la orfandad de sus nietecitas, lo ha convertido en padre y abuelo, el novelista se recoge en la paz tibia de su despacho, se acomoda en un diván, entorna los ojos, y deja que sus ilusiones, como gotas de azul, dancen al compás de las notas inseguras y tímidas que arracan del piano las manecitas infantiles. Luego, viene Manolita, quedamente, siéntase junto al esposo, fija su mirada suave en la cabeza de nieve, sonríe, y entonces, sobre todas las imágenes que el arrobo hace ver al novelista se posan las alas de una mariposa de lumbre y suena el cántico celeste del amor: amor de mujer, arco iris de la vida...

Mercedes Valero de CABAL.

CARTAS DE ASTURIAS

—La Sociedad Festejos de Santiago, de Sama de Langreo, ha renovado su Junta Directiva, quedando elegida por unanimidad, la siguiente:

Presidente: don Cándido F. Riesgo.
Vicepresidente: don Julián G. Muñiz (reelegido).
Secretario: don Lázaro García.
Vicesecretario: don Juan Lagar.
Tesorero: don Julio Fernández (reelegido).
Vocales: don José Montes, don Manuel Morilla, don Baldomero Alvarez, don Julio Velasco, don Aurelio Rodríguez y don José Mencía.

Joaquín A. BONET.

Gijón, Enero, 1926.

MOVIMIENTO TEATRAL EN ESPAÑA

Alkázar.— "Los grandes autores" de Antonio Asenjo y Angel Torres del Alamo, música del maestro Balaguer.

Los aplaudidos saineteros señores Torres del Alamo y Asenjo, en colaboración con el maestro Balaguer, ofrecieron al público del Alkázar, con el título "Los grandes autores", una imitación cómico-lírico-burlesca, en un acto y cuatro cuadros, con incrustaciones de revista moderna, cada uno de los cuadros imitación de la **manera de hacer** de aplaudidos comediógrafos y compositores, según avisaba el programa, tras el título especial, como puede verse: Cuadro primero, **El cariño de la Pili, o Los valientes y el buen vino** (Arniches y maestro Alonso); segundo, **Qué descansada vida,** (Alvarez Quintero y maestro Serrano; tercero, **El fresco de Pozuelo,** (Muñoz Seca y maestro Guerrero), y cuarto, **El príncipe se divorcia,** (Cadenas y varios maestros extranjeros), y en los intercuadros, **El reparto,** que lo explica todo; **Las del cigarrillo** y un diálogo telefónico, con música y varias letras.

La obra, en su totalidad y en parte, fué aprobada con singular agrado, a juzgar por los aplausos del público para quien fué hecha. De la partitura se repitieron "la java geográfica" del cuadro tercero, imitación del maestro Guerrero, y el intermedio telefónico, que corrió a cargo de la señorita Vega y el señor Ruiz París.

MADRID

LARA.—"El chanchullo", comedia de Muñoz Seca.

Va a ser preciso que pensemos en darle la razón de un modo definitivo, absoluto, al señor Muñoz Seca—particularmente se la hemos dado en varias ocasiones, aun frente a criterios respetabilísimos para el que suscribe—al enjuiciar, siquiera sea humilde y modestamente, y con gran dolor de corazón, la labor última del fecundo comediógrafo.

Igual que "Lo que Dios dispone", esta comedia "El chanchullo", estrenada en "Lara", obtuvo una acogida algo más que favorable: logró un éxito positivo, grande, que en el segundo acto alcanzó caracteres de apoteosis, de entusiasmo general. Es indiscutible que al público le gusta, le encanta este género de obras, que, con ligerísimas excepciones, no son ni mucho menos de una calidad inferior al teatro que se produce y triunfa actualmente en Francia, en Italia, en Alemania y en toda América.

Y fija en nosotros esta idea, de algunos meses a esta parte hemos buscado con ahinco la labor escénica de los comediógrafos modernos de varios países. ¿Nos vamos a engañar? No.

"Lo que Dios dispone", "El chanchullo", "Los chatos", etc., son, por lo menos, tan poco interesantes artísticamente como las comedias que alcanzan en otros países centenares de representaciones. ¿No hemos visto muy recientemente, dentro de la actual temporada, una larga serie de producciones extranjeras vertidas a nuestro idiomá? Aparte de media docena de ellas—algunas obras de Pirandello, otras ya antiguas, que comienzan a llegar a nosotros y que vienen justamente consagradas y aun no se han representado— ¿merece alguna la comparación con estas comedias intrascendentes que aquí aplaudimos, con gran escándalo de los espíritus selectos? No.

La realidad es una. En medio de la crisis de la producción teatral la laboriosidad, el esfuerzo, el triunfo de Muñoz Seca están patentes. Y la gratitud del público no se muestra ajena al fenómeno.

Dentro de las consideraciones que un noble afán de superación en arte tiene que inspirarnos, debemos reconocer, y reconocemos, que Muñoz Seca lleva dentro de su obra un valor cuantioso de ingenio, de entusiasmo, de generosidad y aun de esfuerzo artístico.

No da más porque, sin duda, no puede darlo, ni, ¡lo que es más triste!, lo necesita para el triunfo ruidoso, las consideraciones generales y el premio económico a que sin duda aspira.

Lo que plantea Muñoz Seca se resuelve de un modo lógico y humano. Puede gustarnos o no; será una buena producción escénica, o al contrario. Quedará, sin embargo, patente el acierto constructivo del buen autor de piezas teatrales. ¡Y llega el triunfo indiscutible, como el de anoche!

Thuillier, en primer lugar; Leocadia Alba, Hortensia Gelabert, Soler Mari, Balaguer, Isbert, Matilde Artmisén y Benítez representaron con el máximo acierto "El chanchullo". El veterano e ilustre actor Thuillier, en el final del acto segundo, fué objeto de una particular y muy merecida salva de aplausos.

CONTESTACION DEL REY DE ESPAÑA

Al cablegrama dirigido a S. M. el Rey don Alfonso XIII, el 23 de los corrientes, con ocasión de su onomástico, se ha servido contestar el Augusto Soberano en los siguientes términos:

"Madrid, enero 25 de 1926. Ministro de España. Habana.—Sírvase V. E. expresar a las Sociedades Españolas firmantes del cablegrama de felicitación el más profundo reconocimiento del Soberano.—**DUQUE DE MIRANDA".**

M.E.C.D. 2016