Toda correspondencia, lo mismo literaria que administrativa, se dirigirá a nombre del director o administrador, a la calle de la Rua, núm. 25, imprenta y librería de Núñez. Teléfono núm. 37.
NO SE DEVUELVEN LOS ORIGINALES
Redacción y talleres Ramos del Manzano, núm. 65. Teléfono núm. 67.

El Adelanto

DIARIO DE SALAMANCA

Precio de suscripción en toda España: SEIS pesetas al trimestre. Anuncios, esquelas de defunción y reclamos, precios por tarifa. Comunicados y remitidos gratis con anuncios.
TODOS LOS PAGOS SE HARÁN POR ANTICIPADO
De venta en esquinas hasta las dos de la madrugada. Número suelto DIEZ céntimos

Año XL-N.º 12.367-Dos ediciones diarias. MARTES 16 DE SEPTIEMBRE DE 1924

CRONICAS DE SANCHEZ ROJAS

LA COLILLA DEL CIGARRO

PARA FERNANDO ISCAR

Y no acierto a marcharme, no sé marcharme. ¡Son tan sabrosos estos días después de las corridas! No hemos visto, con tanta algarabía, a todos los amigos; no hemos visitado todos los rincones. Salamanca, que ha estado disfrazada, se nos presenta hoy, por primera vez, en su traje corriente y natural, de todos los días...

El pueblo de nuestra adolescencia, de nuestra primera juventud, es tan sabroso, como las últimas chupadas de un buen habano. Lo mejor es la colilla. Se nos antoja que el cigarro está apagado ya, y cuando lo aproximamos a la boca, advertimos con gozo que el aroma es más exquisito que antes y que arde mejor que nos hemos imaginado.

¡Nos esperan en Madrid tantas cosas! Nos gruñirá un editor, tal vez, hablándonos de plazos inevitables; nos dirán en los periódicos que estamos un tanto perezosos y holgazanes. Pero estas cosas se resuelven por correo. Madrugamos... y todos los artículos, todos, son glosas de una sola palabra: Salamanca. Y escribimos sin comprometernos demasiado en concretar la fecha de la marcha; tal vez el 18, tal vez el 20, tal vez el 22.

¡Y es que nos quedan tantas cosas que recordar en Salamanca! El sábado por la noche, con Guillermo Sáez, con Villalobos, con Santos Mirat, con Salcedo y otros amigos de la infancia, enseñábamos la Salamanca monumental a Ricardo Marín y a su señora. La luna plateaba las cornisas y cenefas de Monterrey, el torreón del Clavero, el bosque de agujas y de campaniles de las iglesias.

Como por arte de encantamiento, yo revivía plenamente —abstraído y absorto— los momentos más deliciosos de mi vida estudiantil. Pensaba en un ausente, en Unamuno, y si nos hubiéramos tropezado con el sombrero de copa de Gil Robles en la calle de Libreros, con la sombra de Dorado en las afueras de San Pablo, con las chicas —que hoy son madres— dando vueltas en la Plaza Mayor, yo os aseguro que hubiera vuelto a sentir la angustia de tenerme que examinar con Requejo en Derecho Mercantil, o con el temor de tener que aprender de memoria las triquiñuelas de legislación minera en la clase de don Salvador Cuesta.

Los muertos viven más que los vivos en el corazón de los que ya nos hemos resignado a no esperar. Acaso nuestra Salamanca no existe ya, pero con un torreón, con una ventana, con una hornacina callejera, la reconstruimos con el mismo diligente cuidado con que reconstruía Cuvier, con los restos de un animal antediluviano, toda su osamenta y toda su anatomía. Nuestra Salamanca, Fili dirigiendo la Unión Escolar, Dorado, Unamuno, Fernando Iscar «atacándome» desde «El Lábaro»; don José Manuel Rodríguez, Brusi, Gil Robles, no existe ya; pero aquí quedan los recuerdos dorando un poco más sus piedras y sutilizando más su silueta renacentista.

¡Ay! Salamanca es tan sabrosa como las últimas chupadas de un habano. Sería grotesco que no supiéramos apurar completamente la colilla.

JOSE SANCHEZ ROJAS

Salamanca, 15-IX-24.

La asamblea de Municipios del partido de Salamanca.

Ayer, a las doce de la mañana, en el salón de actos del Ayuntamiento, se celebró, presidida por el alcalde de Salamanca, una asamblea de las corporaciones municipales del partido.

Asistieron las siguientes representaciones:

Don Leandro Conde, por el Ayuntamiento de Espino de la Orbada; don Avelino de Cabo, por el de Pitiegua; don Ladislao Sánchez, por el de Tejares, ostentando también la representación de los de Parada de Arriba y Carrascal de Barregas; don Fernando Borregó, de Parada de Rubiales; don Luis Boyero y don Rafael Bernal, de Pajares; don Pedro Vicente, de Cabrerizos; don Juan G. Sánchez y don Manuel Domínguez, de Calzada de Don Diego y don Abel Herrero, de Doñinos de Salamanca.

Don Antonio Manuel Sánchez, de Carrascal del Obispo; don Tiburcio Rodríguez, de Carbajosa de la Sagrada; don Braulio Gallego, de Calvarrasa de Arriba; don Pedro Pro Marcos, de Aldeanueva de Figueroa; don Angel Martín Sánchez, de Arapiles; don Torcuato Escribano y don José Bernal, de Aldeatejada; don José Sánchez Ramos, de las Torres; don Conrado Corrionero Lucas, de Galindo y Perahuit; don Fernando Rollán, de Castellanos de Moriscos, y don José Rodríguez, de Castellanos de Villiquera.

Don Juan Iglesias, de Gomecello; don Dámaso Castaño, de Vecinos; don Leandro Montin, de Mozarbez, y don Adelio Castaño Martín, de Pelabravo.

El primer asunto de que trató la asamblea, fué el referente a la resolución de la Junta liquidadora de débitos y créditos entre los Ayuntamientos y la Diputación provincial, declarándose aquélla incompetente para conocer de la reclamación del alcalde de Salamanca, como presidente de la Junta carcelaria del partido, interesando el reconocimiento de un crédito de 65.569'76 pesetas, que corresponde abonar a la Diputación por el importe de los haberes del personal de prisiones, que indebidamente han pagado los Ayuntamientos del partido.

El señor Sánchez (don L.), representante del Ayuntamiento de Tejares, hizo uso de la palabra exponiendo todo lo ocurrido en el seno de la Junta liquidadora.

Razonó su criterio, entendiendo que la Junta debió aceptar la reclamación y proceder a su liquidación, sin perjuicio de que después las entidades interesadas, Diputación y Ayuntamiento, hubieran reconocido las partes correspondientes del crédito de que se trata.

Justificó su actuación en la Junta, dando lectura a las contestaciones recibidas de todas las revistas profesionales, en las que de una manera concreta y categórica se proclama el deber en que la Junta liquidadora se hallaba, de aceptar la reclamación del alcalde, y ser las que se aconsejan, como orientación a seguir, el recurso de queja contra dicha Junta.

Ultimamente, termina el señor Sánchez, proponiendo que se promuevan los recursos a que hubiere lugar, en defensa de los derechos e intereses de los Ayuntamientos del partido.

El señor Gallego, representante del Ayuntamiento de Calvarrasa de Arriba, pide la palabra y comienza lamentándose de que en el seno de la Junta liquidadora no hubieran secundado la actitud del secretario de Tejares, los secretarios que como vocales pertenecen a la misma, poniendo de relieve, que se refiere única y exclusivamente a la toma en consideración de la petición del alcalde de Salamanca, no al fondo del asunto, sobre el cual, cada uno en justicia y con arreglo a su conciencia podía libremente resolver.

Concretó su proposición, pidiendo que constara en acta el sentimiento de la asamblea por la conducta observada por los secretarios de los Ayuntamientos aludidos.

A petición del señor Sánchez (don L.), el secretario de Calvarrasa de Arriba retiró su proposición.

Se acordó recurrir contra la resolución de la Junta liquidadora, promoviendo simultáneamente los dos recursos.

Seguidamente conoció la asamblea de la Real orden determinando que los gastos que ocasione la delegación gubernativa del partido sean satisfechos a prorrateo y en proporción al importe de sus presupuestos, correspondiendo únicamente al Ayuntamiento de la capital, facilitar casa-habitación y oficina al delegado gubernativo.

La asamblea se dió por enterada, acordando, a petición del señor Sánchez (don Ladislao), que rápidamente se verifique el repartimento para que cada Ayuntamiento conozca la cuota con que le corresponde contribuir.

Acto seguido finalizó la asamblea.

La reunión en la Asociación de Ganaderos

Presidida por don Francisco Sánchez y Sánchez, y con asistencia de los señores don José Andrés Montalvo, don Antonio Sánchez Cobaleda, don Ignacio Sánchez Cobaleda y don José León Muñiz, celebró ayer sesión la Junta directiva de la Asociación de Ganaderos de la provincia.

Se aprobó el acta de la última, adoptándose los siguientes acuerdos:

No celebrar más concursos de ganados durante este año.

Pedir una brigada de las que están haciendo el deslinde, a fin de que lo efectúen en esta provincia, y solicitar la reforma del catastro de rústica en armonía con la Liga de Agricultores y Ganaderos.

La Unión Patriótica

Hoy se celebrará, en Alba de Tormes, un mitin de propaganda, organizado por la Unión Patriótica.

De la Diputación saldrán, en automóviles, a las tres y media de la tarde, los elementos que han de tomar parte en el mitin, del que daremos cuenta a nuestros lectores.

CASA DEL ESTUDIANTE

LAS FIESTAS DE OCTUBRE

Ayer mañana se celebró una reunión en la Casa del Estudiante, con asistencia de las juntas directivas de las asociaciones que integran la Federación de Estudiantes Católicos.

Se cambiaron impresiones y se tomaron acuerdos acerca de las fiestas de Octubre, quedando ultimado un plan de organización interior.

«Don Guzmán de Salamanca», obra del señor Arenillas, que será representada en la función de gala, estará montada con todo lujo y detalles. Decoraciones y vestuario han sido encargados al teatro Calderón, de Valladolid, y al famoso maestro de indumentaria señor Peris, de Madrid. La «gardeu party» constituirá un alarde de originalidad y buen gusto, pues las casetas serán montadas con todo arte y pormenores.

Para la exposición se anuncia el envío de objetos, y para el certamen se reciben diariamente buen número de trabajos.

Un grupo de directivos, terminada la reunión, se entrevistó con el señor gobernador, hablando de estos asuntos.

¡SEÑORES DEL CONCEJO!

¿NO SE CELEBRA LA CORRIDA EN HONOR DEL PRINCIPE DE ASTURIAS?

Como es sabido, en el programa oficial de las fiestas que han de celebrarse en honor de su alteza real el príncipe de Asturias, figura una corrida de toros.

La Unión Popular tiene ya planeado el cartel. La combinación es estupenda. Seis toros de la tierra para Sánchez Mejías, Maera y Márquez.

Pues bien; la Unión Popular, según nos dice su digno presidente, don Vicente García, desistirá o desiste, mejor dicho, de celebrar la corrida, ante ciertas exigencias concejiles.

Según parece, por cada corrida de feria paga la Unión Popular, al Ayuntamiento, por concierto de impuestos, 3.500 pesetas. Ahora, el Concejo pretende que por esta corrida abone la Junta 4.500 pesetas, y que, además, contribuya con 11.000 pesetas para los gastos de las fiestas, lo cual suponen 3.000 duros, que la Junta, en modo alguno, puede pagar.

En virtud de esto, la Junta desiste de dar la fiesta. Es más: si el Ayuntamiento cree la corrida anunciada tan buen negocio, la Junta le cede la plaza no en las 11.000 que le piden para festejos, sino en 9.000 pesetas, para que la Corporación dé la corrida. Y todas las utilidades que se obtengan, para el Municipio. A ver si obtiene los 3.000 duros que pretende cobrar ahora.

Claro es que, en otras partes, es al contrario: es el Ayuntamiento el que subvenciona para esta clase de espectáculos, cada día más caros. Pero aquí se vuelven las tornas y se cambian los papeles.

Sería una verdadera lástima que la corrida no se pudiera celebrar y se privara a Salamanca de una segunda feria, que los toros, y mucho más con el cartel que se ha proyectado, traería a la ciudad miles y miles de forasteros más de los que han de acudir por aquellos primeros días de Octubre.

Esperamos que el Ayuntamiento cobre de sus impuestos lo que se tiene estipulado para las corridas de feria, de segura o casi segura contingencia de forasteros, y que la Junta de festejos baje esa cifra de subvención, que nos parece exagerada para una empresa que administra un modesto capital, que es de una sociedad popular.

El viaje del Príncipe de Asturias.

El gobernador civil nos manifestó ayer que para hoy había convocado a las autoridades, con objeto de dar cuenta de las gestiones verificadas hasta ahora con motivo del viaje del Príncipe de Asturias.

Estas van por buen camino, pues se sabe que todas las entidades y corporaciones, respondiendo a sus instintos de acendrado salmantinismo, están dispuestas a no regatear ningún apoyo para que la estancia del príncipe en Salamanca responda a la tradicional nobleza de esta capital siempre demostrada, cuando de recibir a la augusta familia se ha tratado.

EL ACCIDENTE AUTOMOVILISTA DEL DOMINGO

Un chofer muerto, un policía gravísimo, dos guardias civiles y otro de Seguridad heridos y un viajero grave.

Un demente que era conducido a Ciudad Rodrigo, resulta ileso y se apresura a auxiliar a los heridos.

En las primeras horas de la noche del domingo comenzó a circular por la ciudad la noticia de que en la carretera de Ciudad Rodrigo había ocurrido un grave accidente de automóvil.

Como día de la última corrida de la feria, el tránsito de automóviles por dicha carretera fué considerable, y esto hizo que la noticia causara gran alarma, por ser muchas las familias de mirobriga que al terminar los toros regresaban a Ciudad Rodrigo, todas ellas conocidísimas y con parientes residentes en Salamanca.

Pasadas algunas horas, ya se conocieron los primeros detalles de la catástrofe, sabiéndose que un choffer había muerto y que varias personas se hallaban gravemente heridas.

Esto vino a aumentar la alarma.

Antecedentes.

En la villa de El Bodón, del partido de Ciudad Rodrigo y distante de esta última ciudad unos kilómetros, vive el conocido propietario y hombre de negocios don Demetrio Durán Risueño, de cincuenta y un años, casado, con tres hijos y perteneciente a distinguida y muy estimada familia.

El señor Risueño, desde hace algún tiempo, tiene perturbadas sus facultades mentales. Parece que una pérdida considerable en un negocio de compras de cerdos, fué el comienzo de una intensa y honda preocupación, que, andando el tiempo y aun cuando la pérdida con ser mucha, podía muy bien ser soportada sin grandes quebrantos económicos por el señor Risueño, fué convirtiéndose dicha preocupación en desequilibrio mental.

La familia se apresuró a ponerlo en tratamiento, y estuvo varios meses en el sanatorio del doctor Esquerdo. En la actualidad el señor Risueño se encontraba en su casa de El Bodón. El desequilibrio mental continuaba y la monomanía persecutoria que padecía no se había extinguido.

Con motivo de las ferias salmantinas, el señor Risueño, tomando unos miles de pesetas de su casa, salió para Salamanca, con el propósito de hacer compras, y, según otros, con la intención de marchar a un puerto y embarcar con rumbo a América.

El aviso a las autoridades -Una petición al gobernador.

La familia del señor Risueño, alarmada, se apresuró a dar cuenta de la desaparición inopinada y clandestina del Demetrio. El gobernador dispuso su captura, y la Policía consiguió encontrarle en Salamanca.

En este estado las cosas, se presentó en el despacho del señor gobernador civil el catedrático de esta Facultad de Ciencias, don Emiliano R. Risueño, rogando al gobernador su auxilio para trasladar al Demetrio a la casa de salud de Ciudad Rodrigo, pero como se trataba de un hombre fuerte y que padecía furiosos ataques, convendría que fuera convenientemente escoltado por agentes de Policía y por Guardia civil.

El señor gobernador se apresuró a prestar su cooperación para el traslado del demente, aun cuando expresó su creencia de que no sería necesario tanto lujo de precauciones y de fuerza para conducir al alienado y en un trayecto tan relativamente corto.

El señor Rodríguez Risueño insistió y el señor gobernador accedió a ello para complacer al demandante, y en vista de que se trataba de un rápido viaje y mucho más habiendo hecho el señor Risueño al señor Gobernador una segunda visita, acompañado del teniente coronel de la Guardia civil, señor Sexma.

Y se dispuso el viaje en un automóvil Studebaker del garage Internacional, que volvió a media tarde para Ciudad Rodrigo.

El accidente.

En el automóvil tomaron asiento con el demente Durán, el policía don Juan Conde Manuel; el guardia de Seguridad, Tomás M. Hernández; dos guardias civiles, y don Domingo García, hermano político de nuestro querido amigo el doctor don Julio S. Salcedo.

Conduciendo el automóvil iba el chófer Eliseo Rivas Marcos, de veintiún años, soltero, hijo de una señora viuda que tiene casa de huéspedes en la calle de Juan del Rey, de esta ciudad, y cuyo joven, empleado en Ciudad Rodrigo, pasaba aquí las ferias, y avisado para realizar este servicio se prestó a ello y dejó de asistir a la corrida de toros para la que había adquirido billete.

El automóvil llevaba una gran velocidad. Al llegar al kilómetro 44, en la famosa curva llamada de Castillejo, ya entre dos luces, el coche comenzó a cabecear y a hacer eses, y al no tomar bien la curva que, además es pendiente, volcó, primero de un lado y luego de otro, lanzando a todos los ocupantes al suelo. El automóvil fué a caer fuera de la carretera, a gran distancia, según nos ha informado.

El chaffeur quedó muerto en el acto. El volante le había destrozado la cabeza.

Todos los ocupantes estaban heridos, excepto el Demetrio Durán Risueño, quien, al ocurrir el vuelco, nos dicen que se puso a cantar y bailar en la carretera, pero que, inmediatamente, dándose cuenta perfecta de la catástrofe, se dispuso a auxiliar a los heridos, con una gran solicitud utilizando para ello pañuelos de la mano.

Los auxilios.

Peones camineros y unos guardias civiles auxiliaron en primer término a los heridos. Pasó un auto y en él montaron los dos guardias civiles, quedando los demás, con el loco, quienes fueron trasladados a Salamanca en el automóvil de la Brigada Sanitaria, cuya salida ordenó inmediatamente el señor Gobernador.

A las tres de la madrugada llegaron los heridos al Hospital de la Santísima Trinidad, siendo conducido el Demetrio Durán, al manicomio de la Diputación.

Los heridos y el muerto.

El reputado cirujano, doctor Díez, y su ayudante, doctor don Florindo Conde, procedieron en el Hospital a curar a los heridos, en su mayoría, graves, alguno de ellos, gravísimos.

El policía, don Juan Conde, presentaba la fractura de la columna vertebral. Su estado es gravísimo. No tiene sensibilidad más que en la cabeza, cara y garganta.

Don Domingo García, lesión medular, y hundimiento de la décima vértebra.

El guardia de Seguridad, Tomás Manuel Hernández, contusiones y magullamientos de poca importancia.

Un guardia civil, fractura de la clavícula derecha; y el otro, heridas en la cabeza y contusiones en las vértebras.

El que sigue ofreciendo gravísimo peligro es el policía Juan Conde. Los demás dentro del cuidado de su estado, mejoran.

El desgraciado chófer fué conducido por el Juzgado al pueblo de San Muñoz, donde ayer se le practicó la autopsia y se le dió sepultura. ¡Descanse en paz el infortunado joven!

Una nota oficiosa.

El gobernador civil general señor Montero de Torres, nos envía una nota oficiosa en la que da cuenta de su intervención en este asunto desgraciado en la forma en que dejamos dicho, dando además cuenta del accidente y del traslado de los heridos.

Como la presente información se ajusta a la verdad de lo ocurrido, que era la que reflejaba la nota oficiosa del señor Gobernador, no creemos precisa su inserción, agradeciendo al señor Montero su envío.

FESTEJOS PARA HOY

Segundo día de aviación, en el mismo sitio que el anterior y por el mismo piloto. Por la noche, en el Arrabal del Puente, sesión de cinematógrafo público. Conciertos musicales.

DEL ARREGLO DE CASA

EL PAN NUESTRO DE CADA DIA...

Oíamos estos días de toros a muchos forasteros quejarse del pan que para el desayuno se sirve hoy en Salamanca.

Se quejaban con razón.

En Salamanca se sirve pan para el desayuno, en medianas condiciones.

Hoy, en todas las poblaciones de alguna importancia (aun menos que la de Salamanca), se hacen variedad de clases de panecillos de lujo, de los llamados de Viena, que se sirven al público recientitos para las horas de comer.

Sin ir más lejos, en Zamora, que no creo tenga tanta clientela como en Salamanca, se venden así las clases de pan de lujo, llamadas de Viena.

Pues en Salamanca no tenemos más pan de lujo (?) que esos bollos, que llaman franceses, y que para servirlos «recientes» a la hora del desayuno, salen del horno la tarde antes; así que a la hora de comerlos, están más correosos que un pedazo de cámara de auto.

¿Que por qué se hace así? Pues porque en Salamanca las ciencias sociales adelantan una barbaridad.

Hace años, recordarán ustedes, que la panadería de Sainz Pardo hacía unos panecillos de Viena riquísimos. Dejó de hacerlos sin que creamos fuera por falta de compradores, y marchando hacia atrás como el cangrejo, hoy no nos queda más pan de lujo que esos bollos elásticos y agrios de que hemos hablado.

Y si en Salamanca se montara una panadería de sólo pan de lujo y además de pastelería fina, haría un negocio redondo.

Y si no, quien esté en condiciones que pruebe.

X.

El pleno consistorial se reune privadamente

A las siete y media de la tarde se reunió privadamente el pleno del Ayuntamiento, bajo la presidencia del alcalde señor Gómez (don T.).

La presidencia informó oficialmente a los concejales de la venida del príncipe de Asturias a Salamanca, indicando que por ese motivo habíales reunido privadamente, con objeto de verificar un cambio de impresiones sobre tan importante asunto y la intervención que debía tener la Corporación a fin de abrillantar la estancia de su alteza en Salamanca.

Todos los concejales se manifestaron conformes, en participar en los agasajos que se organicen en honor al heredero de la corona.

Por último, la presidencia anunció que hoy se encargará de la Alcaldía el señor Núñez.

Notas municipales.

El alcalde, señor Gómez, reunió ayer en su despacho oficial, a los representantes de diversas entidades, con objeto de recabar el apoyo económico de las mismas para los agasajos que se tributarán al príncipe de Asturias, en su próxima visita a Salamanca.

Respecto a la entrega del mensaje-salutación del alcalde de Méjico a Salamanca, el alcalde ha acordado que se verifique el día 22 del actual en el Ayuntamiento.

A este acto asistirá la Diputación provincial.

El Adelanto publica diariamente número de seis páginas. Amplias informaciones telefónicas, locales y provinciales. ¡Teléfono núm. 67

✝

PRIMER ANIVERSARIO
DEL SEÑOR

DON ERNESTO PEDRAZ GORJON

(MAESTRO NACIONAL QUE FUE DE ESTA CAPITAL)

QUE FALLECIO EL DIA 18 DE SEPTIEMBRE DE 1923

después de recibir los Santos Sacramentos y la bendición de S. S.

D. E. P.

Su desconsolada viuda, doña Josefa Rodríguez Martín; hijos: Fructuoso, Juan José, María, Ernesto y Carmen; madre, doña María Gorjón de Inés; padre político, hermanos, hermanos políticos, tíos, sobrinos y demás familia,

Ruegan a sus numerosos amigos se dignen encomendar a Dios Nuetro Señor el alma del finado, y asistir al funeral cabo de año que se celebrará el jueves 18, a las nueve y media (oficial), en la iglesia parroquial de Nuestra Señora del Carmen, por cuyo acto de caridad cristiana le quedarán eternamente agradecidos.

No se reparten recordatorios.

Las misas que se celebren ese día en la mencionada iglesia, la de las nueve de los P. P. Jesuitas, así como las que los días 18 y 19 se digan en la iglesia parroquial de Masueco de la Ribera, serán aplicadas por el eterno descanso de su alma.

Hay concedidas indulgencias en la forma acostumbrada.

Ferial de ganados

Ultimo día.

El domingo por la tarde, terminó la feria de ganados, con una gran desanimación, por lo que afectaba al caballar, cotizándose el cerrado de 200 a 400 pesetas.

El vacuno se pagó a los siguientes precios: bueyes de vida de 500 a 1.500; y para el sacricio toros, de 35 a 36; terneras, de 37 a 38; vacas, 35 y 34 y bueyes, de 31 a 32.

Mular, de 750 a 1.500.

Asnal, de 75 a 350.

El ganado de cerda, aun cuando la concurrencia no aumentó por ser la feria predilecta suya la de San Mareo, se verificaron bastantes transacciones al precio de 37 y 38 pesetas arroba.

También se concertaron algunas operaciones de ganado gordo para la bellotera, a pesar en dehesa, en la segunda quincena de Diciembre, en las condiciones de costumbre al prececio de 28 a 30 pesetas.

El total de piezas despachadas durante la feria, de ganado mular, caballar y asnal, se elevan a 1.200.

CIRCO FEIJOO

Ayer por la tarde dió una función en la Plaza de Toros, la excelente compañía de circo que tan acertadamente dirige el veterano Feijóo.

Las hermanas Garay, excelentes musicales, interpretaron escogidas piezas al xilófono, por lo que fueron muy aplaudidas.

También fué muy aplaudido el Caballero Fabra, por sus acertadas imitaciones.

Las hermanas Rubio, admiraron y entusiasmaron al público con sus arriesgados trabajos de equilibrio en el trapecio, siendo ovacionadas repetidas veces.

El estupendo prestimano y manipulador Florencio, acompañado de miss Selika, ejecutó nuevos trabajos de escamoteo, haciéndoles con gran limpieza y precisión.

En constante hilaridad sostuvieron al público, los graciosísimos clowns Tonito, Arturito y Tony Grice, siendo ovacionadísimos.

Por último, King Luis y su hijo, ejecutaron dos arriegados y escalofriantes trabajos, que les tienen acreditados de los más extraordinarios perchistas.

Razones

de buen gusto y economía, aconsejan no verificar compra alguna de calzado sin visitar antes la nueva ZAPATERIA

"Las Baleares"

DOCTOR RIESCO, 63

PRECIO FIJO

¡¡Cuidado!! El 63 (frente a la Droguería de Pereira).

LOS ULTIMOS CARTERISTAS

A la lista ya publicada de los carteristas, timadores y descuideros capturados por la Policía durante las ferias, tenemos que añadir los siguientes detenidos ayer:

Francisco Alonso Hernández, Manuel Rivas, Amador Camarasa y Francisco Díaz Jordán.

LA VERBENA DE ANOCHE

Otra verbena popular y castiza en la Plaza de Colón. ¡Como que estamos resultando más chulos que un ocho!

Aunque no acabamos de dar el do de pecho en punto a flamenquería.

Si no, ¡de dónde, en una fiesta como la de anoche, hubieran faltado una docena de parejas que se marcasen, como los «clásicos», algún schotis jaranero y juncal!

La plazuela, vistosamente engalanada con farolillos de colores, y en la que actuaban tres músicas, la del regimiento de la Victoria, colocada en un templete provisional; la de un piano de manubrio, junto a la estatua del gran navegante, y una dulzaina, frente al antiguo Ateneo, a la vera de la cual funcionaba un puesto de churros.

¡Como que no faltaba un detalle!

Es decir, faltaba la presencia de un puñado de muchachas que hubieran lucido los ricos pañolones de Manila que en más de una casa salmantina de «postín», se guardan en los arcones.

Concurrencia hubo como para no poder dar un paso. Lástima que los «coreográficos» permanecieran en el ostracismo.

Como que ante tanta esaboración, el propio Don Cristóbal Colón parecía querer decir a los que a su alrededor paseaban sin decidirse a marcarse ni el más rutinario bailable:

O bailais como es razón
pero que hasta el frenesí,
o si no os largais de aquí,
os tiro con el melón.

"BOLETIN OFICIAL,,

Extracto de las disposiciones más importantes que inserta este periódico en su número de ayer.

Real orden dando instrucciones para enviar los datos e informaciones que compendían el desenvolvimiento de la actividad comercial, a la Jefatura superior del Comercio.

Acta de la sesión de la Diputación provincial, de fecha 27 de Febrero de 1924.

Relación nominal de las licencias para la pesca fluvial concedidas por la Jefatura del distrito forestal, durante el mes de Agosto último.

VIDA DEPORTIVA

EL CAMPEONATO DE SALAMANCA EN EL TIRO DE PICHON

Ante numeroso público, selectísimo y distinguido, dió ayer comienzo la tirada de campeonato de Salamanca, haciéndose primero una poule con premio para señoritas.

Resultó ganador de este premio don Gaspar Alba, correspondiéndole la copa a la señorita Paz Sánchez Fabrés.

Para la tirada de campeonato se inscriben las escopetas siguientes:

Don Pablo García, don Gaspar Alba, don Luis Varela, don Amador Angoso, don Justo Sánchez-Tabernero, don Huberto Sánchez-Tabernero, don Manuel Sánchez-Tabernero Fabrés, don Cipriano Rodríguez Arias, don Miguel Vargas, don Cristóbal Puche, don José Cordón, don Heliodoro Maillo, don Luis Barnaldo de Quirós, don Santiago Sánchez Hidalgo y don Antonio Olivera.

Hasta ahora quedan en igualdad de condiciones, don Gaspar Alba y don Pablo García, con un cero en los diez pájaros. Y el segundo lugar don Justo Sánchez Tabernero, con dos ceros.

Hoy finalizará la tirada. Empezará a las cinco en punto de la tarde.

CHARLAS TEATRALES

ROSA-LEDA

Esta gentilísima bailarina, que actúa en el teatro Moderno, nos ha inspirado vivo interés por su estilo elegante y fácil, sus sorprendentes facultades y sus atractivos físicos.

Habíamos leído algunos juicios favorables de la prensa, pero nos pareció, al verla bailar, que sus méritos eran superiores a todo elogio, y que Rosa-Leda, imponiéndose por su valer, habría de alcanzar pronto el puesto de honor que le corresponde en el mundo de las variedades. ¿Qué le falta para ello? Arte le sobra; únicamente tiempo, pero no para perfeccionarse en su arte, sino para alcanzar el «renombre» que tristemente todas las artistas necesitan en nuestro país.

No lleva trabajando en España más que seis meses, y aun la voz de su excepcional valer no se ha dejado oir lo suficientemente fuerte para que alcance la popularidad que merece.

Hemos hablado con Rosa-Leda, preciosa cubanita de diez y seis años, con unos ojos negros que no le caben en la cara, alta, esbelta, escultural y muy simpática.

—Empecé el teatro—nos dice—a los doce años, como primera bailarina de la compañía de Velasco, en La Habana.

Fué mi profesor el célebre Sacha Goudini y me dediqué primero al baile clásico. Pero al venir a España aprendí estos bailes de aquí y me enamoré de ellos. ¡Qué bonito es todo lo de España!

—Y lo de Cuba, señorita, dije yo sin dejar de mirarla, y aludiéndola directamente.

Ella, comprendiéndome, sonrió deliciosamente, abanicándome con sus pestañas inmensas.

—He hecho—continuó—una tournée por América, y vine a España hace un año, donde debuté hará seis meses, con mucho éxito. Desde entonces he trabajado en San Sebastián, en el Victoria Eugenia; en Granada, Valladolid, Madrid y otras capitales.

—¿Cultiva también el baile flamenco?

—Sí; pero el estilo fino.

—¿Le gusta Salamanca?

—Mucho, y siento marcharme sin conocerla bien, porque tienen ustedes riquezas artísticas inapreciables.

. . . . . .

Nuestra agradable charla es interrumpida por una voz chillona que la advierte su salida a escena.

Y al volver al público, de nuevo contemplamos con fervor aquella figura gentil, bellísima, que se revuelve flexible y ondulante al dulce ritmo de un evocador «Fandanguillo de Cádiz», y nuestros aplausos se renuevan cada vez más sinceros y admirativos...

ANUNCIO

Habiendo acordado este Excmo. Ayuntamiento que se adquiera, mediante concurso, la paja que sea necesaria para el chamusco del ganado de cerda que se sacrifique en el Matadero municipal de esta ciudad, durante la temporada del actual ejercicio económico se hace público, por medio de este anuncio, para que los almacenistas o abastecedores de dicho artículo que quieran tomar parte en el referido concurso, presenten en el acto del mismo, por escrito, sus correspondientes proposiciones, que se ajustarán al modelo que se inserta a continuación, y serán extendidas en papel de la clase octava (de una peseta), acompañadas de la cédula personal del proponente.

El concurso se celebrará con arreglo a las bases o condiciones que se hallan de manifiesto en el Negociado de Beneficencia de la secretaría municipal, en el despacho oficial del señor Alcalde, bajo su presidencia o la del señor teniente o concejal en quien delegue, el día 22 de los corrientes, a la hora de las doce, y la adjudicación del servicio se hará al interesado que presente la proposición más baja, y por tanto, más ventajosa para los intereses municipales.

Salamanca, 11 de Septiembre de 1924.—El alcalde, José M. Llorente.

MODELO DE PROPOSICION

Don ..., vecino de..., provisto de cédula personal que acompaña, se compromete a suministrar al Excmo. Ayuntamiento de Salamanca toda la paja que sea necesaria para el chamusco del ganado de cerda que se sacrifique en el Matadero municipal durante la temporada del actual ejercicio económico, por la cantidad alzada de .. pesetas... céntimos (la cantidad en letra). (1)

(Fecha y firma del proponente).

(1) Esta cantidad no podrá exceder de dos mil pesetas, que es la consignada en presupuesto para este servicio. 2—2

VIDA RELIGIOSA

Capilla de la Santa Vera-Cruz.

He aquí los solemnes cultos que la Asociación de Nuestra Señora de los Dolores dedica a la Virgen Santísima en la capilla de la Santa Vera-Cruz, desde el 15 del actual.

Todos los días, a las diez, habrá misa solemne, y a continuación se rezará el septenario. A las seis y media se rezará el santo rosario, septenario, letanía cantada y bendición con el Santísimo, terminándose con el «Stabat Mater». El 22, a las ocho y media, misa de comunión general, y a las diez, misa solemne, terminada la cual se expondrá a Su Divina Majestad. A las seis y media de la tarde, santo rosario, sermón, que predicará el reverendo padre Pablo de Salamanca, O. M. C., bendición con el Santísimo y solemne salve.

La crisis de la industria salchichera

Hace unos días escribimos en estas mi mas columnas una pequeña información con el mismo título que encabeza la de hoy, dedicada a ponderar la terrible crisis que amenazaba a la industria salchichera, debido a la deficiente cosecha de piensos y la escasez de la bellotera que había este año.

Una coincidencia, nada más que esto, nos deparó la oportunidad de encontrarnos en la sala de Telégrafos a los preotigiosos salchicheros señores Martín Morán y Cacho, y al interrogarles sobre la causa que motivaba la presencia de ambos en aquel punto, nos dijeron que acababan de expedir un despacho telegráfico dirigido al presidente del Directorio militar adhiriéndose al mensaje que los ganaderos e industriales salchicheros de distintas provincias, habían elevado al Poder central, solicitando la libre introducción o franquicia de maíz, a fin evitar el encarecimiento del ganado de cerda y las industrias derivadas de él, toda vez que los piensos nacionales cotizábanse a precios crecidísimos, con manifiesta tendencia a subir cada día más.

La iniciativa de los señores Martín Morán y Cacho, de dirigirse al presidente del Directorio, era merecedora de aplausos y digna de algún comentario, el cual noblemente lo formulamos, manteniendo todos nuestros respetos para los amigos que integran la directiva de la sociedad de salchicheros, en el orden personal, pero impuguando su actuación, como constituyentes de aquella.

No entramos a discutir la gestión presidencial del señor Martín Morán, en dicha sociedad; nos consta que fué muy eficaz para los intereses que representapa.

Sin atenerse a la letra del reglamento orgánico de la Sociedad, reunía la Junta general cuantas veces consideró necesario su concurso para adoptar acuerdos favorables a los intereses salchicheros, sin esperar a que solicitasen la reunión cinco socios, como determina el reglamento.

Seguía atentamente el desenvolvimiento nacional de la riqueza salchichera, y lo que este le aconsejaba era motivo suficiente para promover las convocatorias de la Junta.

Obrar de otro modo, entendemos que será muy reglamentario, pero al mismo tiempo no podrá discutirse que puede ser bastante lesivo a los intereses sociales.

Si un reglamento determina que al año sólo han de celebrarse dos sesiones y cuantas extraordinarias soliciten cinco socios, y la presidencia se atiene a la letra reglamentaria sin estudiar por su cuenta la orientación de los intereses que le están encomendados para congregar a sus representados cuando lo estime oportuno, entonces la gestión presidencial es muy precaria.

Conste que ni los señores Martín Morán y Cacho no sugirieron nuestro anterior artículo, y, por lo tanto, mal podían perseguir la satisfacción de ninguna vanidad personal, pues ambos son excesivamente modestos y no han aspirado nnnca a rebasar la esfera social en que viven.

Nos parece admirable su actitud, dirigiéndose al presidente del Directorio, y más todavía la de no pretender recabar las firmas necesarias para promover una junta general, porque procediendo de esa manera, la misión presidencial se convierte en decorativa e ineficiente.

Continuamos sosteniendo la creencia de que debe reunirse la general para tomar acuerdos sobre la carestía de piensos y de esta manera la sociedad de salchicheros se pondrá a tono con la industria nacional, a no ser que se quiera anular o disolver.

Dr. J. PEREZ MARTIN

Medicina general. ESPECIALISTA EN PARTOS

Ramos del Manzano, 29, principal, derecha (Cuatro Calles).

Mecánico.—Para el cuidado del alumbrado que estoy suministrando, deseo mecánico entendido para un motor de 23 caballos, de gas pobre, sistema Crosley, instalado en Martiago, con 168 lámparas entre los abonados. Será de su cargo también, la cobranza de las mensualidades. Sueldo diario, cuatro pesetas. Para informes, dirigirse a Santos Oreja, en Martiago.

Bellotera. Se arriendan las de Castillejo de Huebra, Barcial y Terrubias. Para tratar, Glorieta, 11. 6—1

Pastos. Se arriendan pastos de hojadero, para cuatro mil doscientas cabezas de ganado lanar, en el término municipal de Venialbo (Zamora). Para tratar del precio y condiciones, dirigirse personalmente al señor Presidente de la Asociación Agrícola de Venialbo, D. Aurelio González. 15—1

Uva.—Se vende uva superior, en el Arenal del Angel (Cabrerizos), a 3,50 pesetas los doce kilos, y en Salamanca, Corrales de Monroy, 3, a cuatro pesetas los doce kilos.

Se vende la casa y local de la jabonería del Arrabal del Puente. Para tratar con su dueño, Gregorio Poveda, en el Arrabal. 8—1

Montanera. Se arrienda en Cilleros el Hondo. Informarán, Avenida de Mirat, 8, Salamanca. 5—1

Se venden un tronco de caballos, edad ocho años, pelo castaño claro, seis dedos de alzada, sanos, fuertes y de buena sangre. Se dan a toda prueba. Dos coches: berlina y familiar, atalajes a la inglesa y a la calesera. Dirigirse a D. Francisco G. de Liaño Andrés, en Peñaranda de Bracamonte. 10—10

Se vende la casa señalada con el número 10 de la calle Vera-Cruz 1.ª y una tierra de cuatro hectáreas y media, próximamente, cercada de piedra, situada en Chamberí y unos sesenta chopos. En dicha casa, informarán. 8—8

¡¡CICLISTAS!!

LA CASA MIÑAMBRES

vende, alquila y repara bicicletas de todas las marcas.

Rodríguez Fabrés, núm. 5

(junto a la Casa de Socorro).

h 30 S.

CAFE RESTAURANT

NOVELTY

Menú variado.—Langosta diaria. Café exprés. Chocolate con Croasans y churros. Todos los días grandes conciertos musicales de cinco y media a siete y media y de diez a doce.

Teléfono 114.

Loción Cereo.

Lo mejor para combatir la caída del pelo.

FARMACIA M. RECIO

SALAMANCA

mt y v.

DR. QUINTANA

MEDICO-DENTISTA

García Barrado, 30, pral.

mt. v s.

HOTEL **VICTORIA**

Gran restaurant y hospedaje a cargo de Manuel Pierna.

García Barrado (antes Rúa), 4 Teléfono, 390.

Servicio de automóvil a todos los trenes.—Se reciben avisos.

Esmerados servicios por cubiertos y a la carta.

Se sirven bodas, banquetes y encargos.

mt. y v.

¿Por qué afluye tanto forastero al pueblo de BROZAS, en la provincia de Cáceres, en los días 18, 19 y 20 de Septiembre?

Porque celebra su gran feria y da muchas facilidades a tratantes y ganaderos.

5—5

— CALZADOS

DEMETRIO

Esta casa es la que vende más barato.

Zapatos señora, gran moda.... 9 ptas.
Zapatos señora charol fantasía. 16 »
Botas caballero con piso goma. 20 »
Botas caballero, piel de hierro con forro de piel..... 23 »

Gran surtido para la próxima temporada.

DEMETRIO

¡No se confunda!—RUA, 1.

mt. v. d.

SEÑORAS El flujo y enfermedades de la matriz se curan con las irrigaciones del **Doctor Valley.**—Usadlas por higiene y para evitar contagios

Señoras: ocasión única.

Visite usted, a partir de hoy, martes, en el **Hotel Comercio**, la interesante exposición de **abrigos, vestidos, pieles en cuellos, Renards, echarpes, chaquetas y abrigos**, donde por poco dinero encontrará usted lo que necesita.

Presentación de 300 modelos diferentes. Ultimas creaciones de París, para la próxima estación.

Abrigos confeccionados de **30 a 600 pesetas.** Cuellos piel calidad, en renards y echarpes, de 15 a 550 pesetas. CUATRO UNICOS DIAS

3—1

BAZAR COLON

Plaza de la Libertad, 11.—Salamanca.

Nota de precios de algunos artículos para la presente temporada:

Trajes de caballero desde pesetas	35 a 100	Pantalones para hombre desde pesetas	9 a 20
Idem mocito, desde	30 a 70	Idem, ídem chico, de	4 a 8
Idem pana caballero de	30 a 75	Guardapolvos hombre, de	7 a 20
Idem mocito desde	25 a 50	Americanas dril, desde	5 a 25
Idem azules hombre, de	12 a 20	Camisas hombre, desde	4 a 15

ALFOMBRAS (precio especial de esta casa) a TRES PESETAS

Gran surtido en trajes para niño en todas clases.

Precios sin igual en ropa blanca, calzado y género de punto.

Plaza de la Libertad, núm. 11.

: BAZAR COLON :

—a—

EXCELSIOR

Agencia de reclamaciones a los Ferrocarriles.

Transportes a la estación de toda clase de mercancías, con camionetas-automóviles y personal de carga y descarga.

Encargos: AGENCIA EXCELSIOR, Dr. Riesco 51.

Teléfono, 665.

—a—

Sastrería FIDEL

PAÑOS Y NOVEDADES

Rúa, núm. 7.-Salamanca

DR. UNAMUNO

MEDICO DENTISTA

Pérez Pujol, núm. 9.-SALAMANCA

Consulta:

DE DIEZ A UNA Y DE CUATRO A SEIS

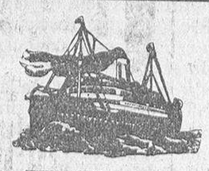

GIJON

el puerto de embarque más cercano, cómodo y económico para los viajeros de esta provincia de Salamanca.

Cie. Gle. Transatlantique.

Vapores correos a gran velocidad. Salidas fijas de Gijón los días 22 de cada mes, para la

Habana y Veracruz.

El día 22 de Septiembre, saldrá el vapor

Flandre

admitiendo pasajeros de primera, segunda y tercera. Precio del pasaje en tercera clase, para Habana, ptas. 539,75 ídem, ídem para Veracruz, 582,75 (incluídos todos los impuestos). Rebaja a familias.

Los pasajeros pueden solicitar por correo, de esta Agencia, la reserva de plazas, enviando un depósito de cien pesetas y presentándose en Gijón dos días antes de la salida del vapor.

Para toda clase deinformes, dirigirse a su consignatario,

A. PAQUET

Telegramas: Paquet.—GIJON

Se admiten representantes.

—a—

Compañía Naviera Stinnes.

(Hugo Stinnes Linien)

HAMBURGO

Servicio regular de vapores correos alemanes de Vigo al Brasil y Río de la Plata.

PROXIMAS SALIDAS

para Río de Janeiro, Santos, Montevideo y Buenos Aires.

24 Septiembre,

General San Martín,

admitiendo pasajeros de primera y tercera clase.

19 Octubre,

ARTUS

admitiendo pasajeros de tercera clase.

18 Noviembre,

HOLM

admitiendo pasajeros de intermedia y tercera clase.

Precio en primera clase: desde libras 40.
Precio en intermedia desde libras 22.
Precio en tercera clase, con camarote, pesetas 482 80.
Precio de tercera clase, 462,80.

Se ruega a los señores pasajeros soliciten sus plazas con la mayor anticipación posible, debiendo, una vez obtenida la garantía de su pasaje, presentarse en esta Agencia con CUATRO días de anticipación a la salida del buque, a fin de poder cumplir con todos los requisitos de la Ley.

NOTAS IMPORTANTES

Por ser limitado el número de plazas en camarote cerrado, es necesario que los señores pasajeros soliciten esta acomodación con la anticipación posible.

El importe de los respectivos visados consulares es por cuenta de los pasajeros.

Para más informes, dirigirse al agente general en España,

MARIANO LLORENTE

Sección marítima. Núñez, 2. VIGO

Teléfono 584.—Telegramas: Stinavigar.

—a

DESDE LA BARRERA

La tercera corrida de la feria.

¿Votan ustedes conmigo a favor del segundo toro de Chaves, para calificarle del mejor toro de la feria?

El toro de la feria.

Nada hay que apasione más que la fiesta de toros. La pasión es lo que mantien la fiesta misma. Y el día que el público asista a la plaza con indiferencia y frialdad, será tanto como volver la espalda al espectáculo, para acabar con él.

Pero dentro de esta pasión, conviene que el público mida con justicia a los toreros y a los toros. Es cosa sabida que sin toros bravos, no hay toreros bien. El toro es el esencial elemento de la fiesta. Con toros bravos, el torero, aquel que de verdad lo sea, no queda mal. Con toros mansos y difíciles, el mejor torero queda peor. Por eso el ganadero, como los toreros, debe ser objeto de críti a Un ganadero concienzudo llevará más probabilidades de obtener éxitos que aquel otro indiferente o industrializado que toma sólo los toros como mercancía para vender. Los toros de lidia son algo más que mercancía. Y se vé, enseguida, cuándo el ganadero ha procedido honradamente y cuándo se dejó llevar del mercantilismo de la venta del ganado.

No cedo a nadie en interés y en deseos fervorosos de que los toros del señor López Chaves lidiados en la tercera corrida de la feria, hubiesen resultado, todos, como el segundo y el quinto. El señor López Chaves se había hecho acreedor al éxito, por el cariño, el celo y la honradez con que procedió al vender sus toros para Salamanca, y por el esmero y el cuidado con que los seleccionó, los apartó y los «alimentó».

El señor López Chaves, que venía con su corrida a la feria salmantina, porque había ganado el puesto en buena lid, con su corrida extraordinaria del pasado año, esperaba complacer de nuevo al público en cuanto a la bravura de los toros, ya que en la presentación había cumplido, lo mejor posible, con su deber.

Pero, al lidiarse la corrida, la contrariedad que por su resultado haya sufrido el ganadero, a buen seguro que sobrepasará al aplauso cerrado, unánime, colurioso y justo que mereció el segundo toro lidiado, toro que, salvando otras opiniones—entre ellas la de mi camarada «Corinto y Oro»—a mi me pareció el toro más bravo, de mejor estilo de bravo de todos los lidiados en las corridas de feria. Y eso que vimos uno admirable de Pablo Romero.

El toro segundo. de López Chaves, fué de los toros que se ven muy pocas veces. Lo mismo por la bravura que por el poder, la codicia y el modo de arrancarse a los caballos, echárselos a las costillas y cornearles de una manera vertiginosa e imponente, y cuando llegaba con ellos hasta las tablas y allí los deshacía a cornadas.

Este toro, para el aficionado, como para el ganadero, pudo considerarse como un gran toro, como un modelo de toro de lidia. Quizá para el torero, no, porque el toro, como tenía casta y casta de largo, que es como decir sangre brava, valiente y llena de coraje, sacaba su poquito de nervio, que fué el nervio de la bravura seca, dura, pegajosa, violenta, de esas que cogen, achuchan y se comen capotes y muletas y se beben los vientos.

Y por esto, por tener este estilo de «toro de verdad», fué por lo que, sin que yo trate de desmerecer en lo más mínimo al bravísimo de Pablo Romero, y al otro bravo a secas de Veragua, me pareció, y lo hago constar así, «el toro de la feria».

Esto que puede y debe ser la mayor satisfacción, no sólo para los salmantinos, sino también para el propio ganadero, yo estoy seguro que, dado el interés y la confianza que el señor López Chaves tenía con su corrida, que no ha de calmarle, por completo, el dolor que le produjese el resultado de los toros 1.º, 3.º, 4.º y 6.º ya que el 5.º, aquel 88, «Gorrión», que tanto nos gustaba, fué también bravo, fué también un buen toro, que me gustó mucho,—iba a decir más que el segundo.

Dos toros, de los seis, dió el señor López Chaves, que merecieron la vuelta al ruedo y la ovación. Pero los mulilleros no anduvieron en armonía con el homenaje que los toros merecían y se los llevaron al desolladero en medio de una ovación del público, pero sin darles la vuelta.

El primero y el cuarto, fueron mansos, sin atenuantes, y el tercero y el sexto, cumplieron. Sin embargo, el primero, a la último hora, se dejaba torear bien y pudo sacar Chicuelo un poco más de partido del que le sacó.

Alguna buena parte del público protestó de que el cuarto fuese fogueado. Es muy posible que si los picadores hubieran andado más de prisa y con más interés, y si el Niño de la Audiencia, en una ocasión, no hubiera llevado al toro del terreno que ocupaba, hubiera cumplido en varas y se hubiera librado del fuego. Esto es verdad. Pero en nada hubiera aminorado la mansedumbre del animal, que era verdaderamente desesperante. Empero, en una ocasión, el picador Manos Duras salió con el caballo a los terrenos de afuera, tirándole el castoreño y de prisa, y así el toro tomó la vara segunda, después de haber tomado otra y un refilonazo. En cambio, con el primer toro se apeló a todos los medios para no foguearle, distinguiéndose en estos menesteres Chicuelo y Magritas.

La corrida de López Chaves, tuvo, pues, una favorable acogida por parte del público, que si lamentó estos dos mansos, vió cómo cumplieron otros dos toros, y cómo el segundo se convertía en toro de bandera, y cómo el quinto le anduvo a la zaga. Todo se hubiera visto mejor, si la lidia hubiese sido llevada con más tranquilidad y más orden, y no se hubiera abusado de capotazos a dos manos, de carreras y cambios de tercio y de puyazos en los bajos, en los costillares y aun en la barriga.

Como por ejemplo: El picador Aldeano, poniendo una vara mala, y luego, en la caída (al caer de pies), siguió picando en tablas a pié firme, en la barriga del toro, cosa, en verdad, que yo no había visto en la vida y que fué verdaderamente intolerable.

Bien hizo el presidente, señor García Gómez, que presidió muy bien, por cierto, aplicarle una sanción.

Los toros de Chaves, que tuvieron el favor del público, tuvieron, en cambio, la enemiga de cierta parte de los lidiadores. Pero todo esto en nada debe preocupar al buenísimo ganadero. A él le basta con haber presentado bien una corrida, y con haber dado el «toro de la feria» y otro quinto toro, que, repito, me gustó extraordinariamente.

¡Con estos dos toros se sigue manteniendo y honrando el prestigio de una ganadería!

Maera, es algo extraordinario.

Si los aficionados creen que Manuel García (Maera) es sólo y nada más, un torero exclusivamente saliente, están equivocados Maera es algo más. Es un torero. Y es un torero que tiene algo también de extraordinario. Su toreo no será un toreo compuesto, de línea, de figura y de gracia; pero es un toreo de parones escalofriantes y de tanta verdad, de tan cruda y descarnada verdad, que hay que rendirse a la evidencia. Maera es ya el torero que manda y que templa. Es el torero que torea más cerca de todos, y sólo, se comprende, que pueda salir sin una rozadura, por el temple y el mando de que antes hablábamos.

Maera es todo voluntad, valor y arte a su estilo. Cada torero, como cada maestrillo, tiene su estribillo, que es tanto como decir que tiene su estilo. Querer buscar comparaciones entre los toreros clásicos, de puro toreo rondeño, con esta otra clase de toreros, que sin ser clásicos son toreros que hacen lo mismo que los otros, con la diferencia de la gracia y de la finura, son ganas de embarullar la cuestión. Maera en su estilo, es indudablemente el mejor; como lo es Chicuelo en el otro; como lo es Márquez en el término medio, como lo es Lalanda en la competencia y en la extensión de repertorio y de conocimientos.

Maera es Maera, y no puede ser más que lo que es: un torero valiente, pero valiente con inteligencia, que conoce a los toros, que sabe su lidia, pues les domina y les hace entrar por el camino que quiere.

Y visto de este modo el toreo de Maera, y no de otro, como tiene que ser, hay que convenir en que ha sido el héroe de la feria, si bien es verdad el espada también, de mejor suerte. De catorce toros de las dos últimas corridas, hubo tres bravos, y los tres (uno de Veragua y dos de Chaves) le tocaron a él.

Pero a esta suerte, Maera correspondió poniendo todo lo que podía y sabía, y arrimándose como ninguno al toro, Tuvo un éxito definitivo. Se llevó en el bolsillo el contrato no sólo de la corrida del Príncipe del día 1.º (si es que se celebra), sino las de feria del año que viene. Es justo que así sea (sea también lo que quiera), la suerte que tenga en la venidera temporada.

A su primer toro de Chaves, el toro bravo, Maera lo toreó pegándose a él con el capote, y luego después de banderillearle realizó con la muleta una faena buena. El toro, achuchaba porque era muy bravío, y Maera le supo torear por alto y bien, barriendo los lomos y haciéndole doblar en pases por bajo muy eficaces y valiente. Una estocada descolgada atravesadilla terminó con el toro, aplaudiendo el público la valentía del espada.

En el segundo, el quinto de la tarde, y bueno también, con estilo de toro y con poder, Maera le toreó mejor con el capote, le pareó con su acostumbrada facilidad y valentía, y le toreó de muleta con la izquierda, en un natural que ligó con el de pecho, y a seguida, con la derecha, se «hinchó» a torearle, con pases de todas las marcas, incluso afarolados y molinetes, trincherillas, rodillazos, tocaduras de pitón y de testuz, muy cerca y muy tranquilo, porque el toro estaba muy bien y el espada, dominándole, le supo aprovechar.

La faena tuvo emoción y arte; en ella vimos pases notables. Una estocada alta y descabello al cuarto golpe, coronaron la faena, que se ovacionó largamente y se premió con la oreja y haciendo salir al diestro a los medios por tres veces.

Chicuelo.

No se puede quejar Chicuelo del trato que el público le dió en esta corrida. Acaso, el público, debiera quejarse ahora de él. ¿Por qué? Bien es verdad que al espada sevillano le correspondieron los dos toros mansos de la corrida, el primero y el cuarto, y que con mansos no hay faena de lucimiento posible, faena de arte, como anhelantes esperábamos.

Salió Chiculo con buenos deseos El público pudo convencerse de ello, y le batió palmas en los primeros lances más por la voluntad que por su brillantez.

Volvió el público a aplaudirle en aquellos eficaces y competentísimos capotazos por bajo, que repetidas veces dió al toro para que entrase en varas. Y tornó a ovacionarle cuando con espada y muleta se dirigió a despachar al manso.

Este no tenía, en cambio, perras intenciones. Se le podía torear. Y así lo vió el diestro en los primeros pases de muleta que dió por alto y de pecho, tan bonitos, tan compuestos, tan graciosos.

El toro, pasaba por la muleta del pequeño torero, porque así lo quería el diestro. Pero ya mediada la faena, el toro se negaba y desarmaba. Y Chicuelo, continuó, pasándole en redondo y aguantándole con la pierna contraria, para atizar un buen pinchazo, que se le aplaudió como esta primera parte de la faena.

Al pinchar se aburrió el torero; no quiso sacar más partido del toro, que dada la competencia y el arte del sevillano, podría haber obtenido, y en cuanto lo tuvo a tiro, le dió una estocada atravesada que mató Sin embargo, el público siguió aplaudiéndole, mientras otros pitaban la estocada, y yo, hubiera dado voces contra el torero, no por la estocada, sino porque pudo sacar más partido del toro, salvo mejor opinión.

Del público, pues, no se pudo quejar Chicuelo en este toro. Los que le conocemos y sabemos de lo que es capaz, sí que nos quejamos de tan poca cosa, aunque fuera tan bonita, como nos sirvió.

Luego estuvo bien colocado y con deseos durante toda la corrida, y prueba de ello fué el quite que hizo en el quinto toro, tan fino, tan torero, tan gracioso, llevándose el animal desde los tercios de adentro a los medios, templado y cerquita en la suerte del delantal. Fué lo único de Chicuelo que vimos.

En el quinto, manso, quedado, inlidiable, es cierto, Chicuelo solo pudo dar dos lances de capa Y escudado en la mansedumbre del bicho, no quiso ni acercarse a él. Le toreó con el pico de la muleta en tres o cuatro medios pases por la cara y lo cazó con su peculiar media estocada delantera y deprendida, en menos tiempo del que se cuenta.

Hubo pitos, no todos los que merecía Chicuelo. No se le podían pedir, en este toro, filigranas ni pases de estilo, pero sí que se hubiese arrimado, y hubiera tratado de dominarle y aun de ver si pasaba, aunque claro, que no hubiera pasado. Pero por lo menos intentarlo. Chicuelo no lo hizo así. Le dió cuatro pegoletes a distancia y lo cazó con suerte

Y he aquí cómo se trocan los papeles. La benevolencia de este día fué tan demasiada y excesiva, como la indignación del anterior Las cosas en su lugar y la justicia por delante.

Si Chicuelo hizo en el toro siguiente aquel quite tan bonito para desagraviarnos, yo, por lo que a mí respeta, no se lo tomo en cuenta. Disculpa le encuentro en que tropezando con cinco mansos, no hay torero que no se afloje o se aburra. Pero este aburrimiento, después de haber intentado siquiera arrimarse y torear. Y en este cuarto toro Chicuelo, digámoslo una vez más no lo hizo así. Por eso mereció la bronca y grande, y sin embargo no se la dieron.

Para los elogios no tengo tasa cuando está bien.

Tampoco la tengo para la censura, cuando, como ahora, la merece.

Como merece también la consideración de que no haya tropezado con un toro que le embistiera bien.

Fuentes Bejarano.

Discretamente, cumplió. Lo que más nos ha gustado de este muchacho es el modo de entrar a matar. Un poco de largo, quizá demasiado, fué el único defecto. Pero Bejarano entró muy bien, mirando al morrillo, yendo derecho y con valor.

De lo que se debe haber convencido, es de que no se puede torear estando herido.

Creo que se lo decía a su cuadrilla:—No he debido venir así.

Es natural. Se ha marchado y no se le ha visto, ¿Para qué más?

Resumen.

¿Cuál ha sido el mejor toro de las tres corridas de la feria? ¿El de Pablo Romero? ¿El de Veragua? ¿El de Chaves?

Me gustaría conocer la opinión de los aficionados.

Yo voto, a candidatura descubierta, por el segundo de López Chaves.

Si ustedes quieren votar, por el toro que más les haya agradado, pueden hacerlo hasta el día 20, a las doce de la mañana, bajo sobre que enviarán a la administración de EL ADELANTO.

Y el día 21 publicaré el escrutinio.

¡A ver quién triunfa!

El Timbalero.

PALUDISMO
Esta terrible dolencia que produce en España más de 300.000 invasiones al año, se cura con la
Quinofebrina
SÁIZ DE CARLOS,
que a la vez que suprime la fiebre, tonifica el organismo, desapareciendo la anemia tan frecuente en estos casos. De seguro éxito en las
FIEBRES INTERMITENTES, COTIDIANAS, CUARTANAS, FIEBRES PERNICIOSAS y
TERCIANAS
Farmacia de SÁIZ DE CARLOS, Serrano, 28 y 30.—MADRID

NOTAS DE HACIENDA

Plantilla de la Administración de Rentas Públicas.

Forman la nueva Administración de Rentas Públicas de esta provincia, los siguientes funcionarios:

Jefe de Negociado de segunda, don Emilio Gómez Moreno.

Jefes de Negociado de tercera: don Matías Roca, don Julián Iglesias y don Ramón García Portals.

Oficial de primera, don Gregorio Moro Pando.

Oficiales de segunda: don Rosario Salamanca, don Ignacio Escuin, don Ramiro Borbujo y don Anselmo Cartamil.

Oficiales de tercera: don Serafín Ferro, don Esteban Mayorga y don Antonio Domínguez.

Auxiliares: don Honorio A. Requejo, don Buenaventura Pérez y don Teodoro Paradina.

COMISARIA DE POLICIA

Importante sustracción.

Al Juzgado de instrucción se ha dado traslado de la denuncia hecha por María Salvador Lorenzo, por sustracción de una caja amarilla con un botón de oro de 20 pesetas, tres sortijas negras con piedras y otra blanca de 60 pesetas.

Cochero denunciado.

Lo ha sido, por el guardia de Seguridad, Alejo Blázquez, el cochero José Delgado, por atropellar al niño Nicolás Castaño Martín.

Otra sustracción.

También presentó otra denuncia Eladio Iglesias Andrés, de Negrilla de Palencia, por haberle sido sustraídas 200 pesetas.

A disposición del Juzgado, como presunto autor de este hecho, fué puesto Cristóbal Armenteros Rincón, al que le fueron ocupadas 276 pesetas.

Insultos y amenazas.

Teresa García ha denunciado a Agustina Vicente, por insultos y amenazas, y Juana Somoza, lo ha verificado contra Agustín Elena, por malos tratos.

Una mordedura.

Se ha denunciado al Juzgado municipal a Francisco Lucas, por haber mordido un perro de éste a la niña María Alegría Melgar.

Cantidad perdida.

Al alcalde se han remitido 16 pesetas que fueron halladas en la vía pública.

NOTAS DE SOCIEDAD

VIAJES

Han salido:

Para Martiherrero (Avila), don Lorenzo H. Requejo.

—Para Valencia, la señora viuda de don Bernardino R. Fornos, con su familia

—Han llegado:

De Santander, el vicepresidente de la comisión provincial, don Mariano Arenillas y su distinguida señora.

—De la provincia de Avila, con su distinguida familia, don José Calvo, jefe de negociado de este Gobierno civil.

—De León, don Bienvenido Oliver, ingeniero jefe de Obras públicas.

—De Toledo, don Casimiro Casero, con su señora, y el acreditado comerciante de dicha capital, don Faustino Nodal.

—De Alcañizo (Toledo), el médico de citada localidad, don Manuel Sánchez.

—De Santander y Asturias, después de pasar el verano al lado de sus tíos, los señores Bernáldez de Quirós y Ruiz Maura, la bella señorita Virginia Valdés Moro.

—De Madrid, el joven y acaudalado industrial don José Comas, que se hospeda en casa de sus íntimos amigos los señores de Herrera (don Félix).

—De la Habana, el alto empleado de la Trasatlántica, don Pedro Beltrán González, que pasarán en ésta una temporada al lado de su hermano don Ricardo, catedrático de este Instituto provincial.

—Calzados Cervigón, Quintana, 4.

ANIVERSARIO

Pasado mañana hace un año, bajó al sepulcro, confortado con los Santos Sacramentos y la Bendición Apostólica, el que fué en vida nuestro querido amigo don Ernesto Pedraz Gorjón, maestro nacional de esta capital.

Por su cultura y laboriosidad, y por su afable y bondadoso trato, mereció la estimación de cuantos se honraron con su amistad caballerosa y leal, siendo su muerte muy sentida.

Reiteramos el más sentido pésame a su afligida viuda doña Josefa Rodríguez Martín, hijos Fructuoso, Juan José, María, Ernesto y Carmen; madre doña María Gorjón de Inés, padre político, hermanos, hermanos políticos, tíos, sobrinos y demás familia.

PETICION DE MANO

En Toledo ha sido pedida la mano de la señorita María Fernández de los Ríos Rivero, de aristocrática familia jerezana, para nuestro buen amigo el catedrático de este Instituto don Ricardo Beltrán y González.

La boda se celebrará el próximo mes de Noviembre.

NATALICIOS

Ha dado a luz con toda felicidad un robusto niño, primero de sus hijos, la esposa del competente funcionario del Ayuntamiento de esta capital, don Eugenio Martín de las Cuevas.

Tanto la madre como el recién nacido, se encuentran en estado satisfactorio.

—La distinguida señora doña Casilda García Sánchez, esposa de nuestro distinguido amigo y paisano el notario de Herrera (Sevilla), don Víctor González Martín, ha dado a luz con entera felicidad el segundo de sus hijos, un hermoso niño.

HONROSA DISTINCION

Nuestro respetable amigo el culto catedrático de Francés de este Instituto provincial, don Antonio Bover, ha sido objeto de una honrosísima distinción.

La Delegación del Liceo de la Raza, importante entidad, que como es sabido, realiza una misión de gran transcendencia en pro de la fraternidad de los pueblos todos de habla española, ha concedido al señor Boyer la Encomienda de la Orden de Cristóbal Colón, con la que se premian los merecimiantos de prestigiosas personalidades.

Reciba el señor Boyer nuestra enhorabuena por distinción tan merecida.

VARIAS

Se encuentra en esta pasando unos días en casa de los señores de Arenzana (D. F.), el joven médico de Cádiz don Matías Barrio, con su distinguida esposa.

—Después de pasar unos días en ésta ha marchado a Novelda el notario don Jose Hernández y su respetable esposa.

—En San Sebastián, se ha celebrado el enlace matrimonial de la bellísima señorita María Celia García Avecilla Salignac, con el acaudalado joven donostiarra, don Julián Rezola.

La novia es hija de nuestro estimado amigo y paisano el abogado y propietario don Pablo García de Solís, perteneciente a una de las más linajudas familias salmantina, y la madre de la novia es la distinguida señora doña Ester Salignac, que residió con sus padres algunos años en Salamanca.

La boda ha constituído un grato suceso en la sociedad easonense, donde las familias de los novios gozan de merecidos afectos y simpatías.

Reciba el nuevo matrimonio nuestra cordial felicitación.

—Como habíamos dicho, el domingo fueron leídas en las iglesias de la Purísima y San Juan de Sahagún, las primeras proclamas para el matrimonio canónico de la gentil y bella señorita María Antonia García Campo, hija de nuestro respetable amigo el coronel del ejército don Leoncio García, con el joven y afamado odontólogo de Medina del Campo, don Natalio Alonso del Pozo.

—Ultramarinos Moreton, Zamora, 35

LA AVIACION EN SALAMANCA

EL AVIADOR SEÑOR MARTOS REALIZA MAGNIFICOS VUELOS

El domingo, por la tarde, llegó a Salamanca el piloto aviador don Jerónimo Martos, después de haber hecho las ferias de Zamora, con general aplauso.

A las cinco y veinte salió de Zamora siendo despedido por las autoridades, y emprendió el vuelo hacia nuestra ciudad llevando como pasajera a la distinguida y bellísima dama Carmela Infante, de la buena sociedad zamorana, que ha dado pruebas de extraordinaria originalidad arrostrando con valor e intrepidez algunos falsos loopings y arrepsemen, y emocionantes evoluciones, ejecutadas con la precisión y maestría que el piloto y caballero puso en honor de la donosura y gentileza de las damas españolas, representadas fielmente en ese acto por la aristocrática belleza castellana.

El avión llegó a Salamanca a las seis menos veinte, aterrizando felizmente en el Prado de Panaderos, donde eran esperados por su compañero el distinguido spormant Manolo Acosta, el mecánico el abogado señor Villoria, de Zamora, y sus numerosas amistades de Salamanca

Los vuelos de ayer.

A las cuatro y media de la tarde, comenzaron a llegar al Prado de Panaderos gran cantidad de coches y automóviles y un público numerosísimo, que acudía a presenciar el espectáculo de aviación.

Representando a la comisión de festejos, vimos al concejal don Francisco Torres, que ayudado del jefe de la Guardia municipal señor Talavera, tomó las disposiciones convenientes para despejar el campo.

Vimos también una numerosísima selecta representación del sexo bello.

A las cinco y media se elevó el señor Martos en su Farman Sport, y comenzó enseguida una serie de maravillosos ejercicios de acrobacia. Hizo barrenas, loopings, rizos, caída de hoja, arrepsemen, en medio de ovaciones calurosas y entusiastas, aterrizando de modo admirable.

Por tres veces se elevó el avión majestuosamente, llegando a Salamanca y haciendo evoluciones sobre la plaza de toros y sobre el stadium de la Unión Deportiva Española, ejecutando allí varios loopings.

De regreso, y a 250 metros, hizo unas dificilísimas barrenas, que fueron ovacionadísimas. La serenidad y pericia del señor Martos se pusieron de relieve una vez más, haciendo los ejercicios más arriesgados a tan escasa altura.

Al terminar sus vuelos el señor Martos fué muy felicitado y aplaudido.

El espectáculo resultó en extremo atrayente, sugestivo y emocionante, quedando el público satisfechísimo.

Hoy, a las cinco de la tarde, repetirá los vuelos.

El señor Martos se encuentra encantado del correcto público de Salamanca, que le dispensa grandes deferencias y expresivas muestras de admiración.

Lea usted mañana El Adelanto.

J. LEON ARIAS
DENTISTA
Rúa, 22 (Frente a la calle de los Corrales). Muy práctico en hacer dentaduras postizas y operaciones de la boca. 15-6

Vaquería de Martín
(frente a la Plaza de Toros). Vendo dos novillas, de veinte litros cada una.

Dermina Bustos.
Cura el ezcema, impétigo, psoriasis quemaduras y escoriaciones de la piel. Farmacia del autor: PEREZ PUJOL, 9, y Farmacias y Droguerías. —a—

Cubas, bocoyes y pipas
se venden de todas clases y tamaños.—Almacenes Arriba (Chamberí y Salamanca) h 30 S.

A una buena madre no le basta con dar buen alimento a su hijo; quiere darle
EL MEJOR ALIMENTO
y esto sólo lo conseguirá con la NUTREINA y los diferentes productos a base de plátanos que prepara la Sociedad Española NUTREINA.
Todo el Cuerpo médico lo reconoce así; consúltelo usted y se convencerá de que es el alimento que más conviene a su hijo, porque favorece el desarrollo de los niños y los hace fuertes y robustos.
NUTREINA
Maíz y Plátanos
De venta en farmacias, droguerías y buenas tiendas de ultramarinos.—Depósito: Enrique Prieto Garnacho (Salamanca).—Sociedad Española NUTREINA, calle del Cardenal Cisneros, 62, Madrid.
2-9-16 28-30

Hijo de Florencio R. Vega
Casa fundada en 1850. BANQUERO * SALAMANCA * Plaza Mayor, n.º 35.
Cuentas corrientes a la vista y a plazos, abonando intereses : : Compra y venta de monedas de oro y billetes de todos los países :-: Giros y cartas de crédito sobre plazas de España, Extranjero y Ultramar :-: Compra y venta de valores del Estado e industriales.
Esta casa se encarga, por cuenta de sus clientes, de toda clase de operaciones de Banca.
1f-30 m.

LOS TEATROS

Bretón.—El domingo fueron representados «Los Gavilanes», obra que le va muy bien a Casals y en la que volvieron a obtener aplausos los artistas de Bretón. Por la noche fué «La linda Tapada», con igual éxito que el día de su estreno.

Ayer se despidió la compañía con la reprisse de «La Bejarana» que el público aplaudió con agrado, aunque sin estar conforme con la justificación del titulo de la obra—puesto que en Béjar no habrá seguramente un sólo montaraz—ni con la propiedad de los trajes de ellas.

Hoy debutará ra gran compañía del teatro Infanta Isabel, de Madrid, que, como saben nuestros lectores, constituye uno de los mejores conjuntos que viajan por España.

En ellas figuran artistas de tanta valía como Eloísa Muro, primera actriz que ocupa hoy un lugar preeminente en la escena española; Angelina Vilar, María Bassó; José Calle, Pedro Sepúlveda y otros que gozan de extraordinario renombre. La importancia de este elenco artístico, la podrá hoy apreciar el público salmantino.

La elegida para el debut, es la graciosa comedia de Pedro Muñoz Seca, «El filón», en cuyo reparto figuran las principales partes de la compañía.

El repertorio es extentísimo y escogido. Mañana se pondrá en escena «El dinero del Duque», de Ignacio Luca de Tena, y muy pronto «La pimpinela escarlata» y «Hay que vivir», las obras de más éxito de la temporada, de las cuales hace esta compañía una magnífica creación.

La empresa, correspondiendo al constante favor del público, establecerá precios sumamente económicos durante la actuación de esta compañía.

Liceo.—Anoche se despidió la compañía de Francisco Morano con «La calle de la Montera» y «Las cosas de Gómez», que fueron representadas con aplauso unánime.

«El titán» de Darío Nicodemi ha sido la obra cumbre de la temporada del Liceo, y en ella el eminente actor hizo una magistral labor artística, interpretando el personaje de Marcos. Delgrás gustó mucho, siendo aplaudido por el público que supo expresar la brillantez con que soportó a fuerza de gesto su difícil situación del segundo acto de la que salió airosísimo.

Fifi Morano encantadora, y Amparo F. Villegas muy artista y acertada. Es una excelente actriz que culmina en las más difíciles escenas.

Actrices y actores fueron despedidos cariñosamente.

Hoy debutará la compañía Ladrón de Guevara Rivelles, con «El único señor.»

Asociación nacional de jefes molineros de España.

Para nosotros—como amantes del progreso colectivo—es muy grato consignar hoy en estas columnas las noticias recibidas relativas a esta Asociación, cuya marcha próspera determinan sus balances, y de la cual se han hecho eco con nuestros cólegas de Valladolid, los de León y Palencia.

Nosotros no hemos de ser menos, por coincidir precisamente en que de las sociedades bien organizadas, se pueden aguardar siempre numerosos beneficios.

En esta de que nos ocupamos, nos consta que el Montepío en sólida formación es, entre toda ventaja, la que singularmente atrae a los molineros españoles; y es justo que se agrupen todos los que aún no lo habían hecho, porque ellos y sus familias se encontrarán en el porvenir a cubierto de las desdichas que constantemente acechan a toda la humanidad.

CHINCHES

Un frasco patentado de AKANTROL los exterminа para siempre. Premiado en todas las Exposiciones de Higiene y reconocido como el mejor antichinche del mundo. Prospectos y venta: Gaspar Escudero, Mercado, 9; Teodoro del Moral Rúa, 2, droguerías.

mt-j-d

NOTICIAS

Doña Laura García, viuda de Alonso, ha donado ocho kilos de carne sin hueso, a la Asociación contra la mendicidad.

Aviso a los suscriptores.

Ha puesto en giro la Administración de este periódico los recibos del tercer trimestre del año actual, de los suscriptores de la capital, de la provincia y de fuera de la provincia. Lo que se pone en conocimiento de dichos suscriptores, al mismo tiempo que se les ruega los hagan efectivos a su presentación.

h. 21 Sb.

Del análisis químico practicado en el Laboratorio municipal, del agua del río Tormes, resultó con exceso de materia orgánica.

TRASLADÓ el

DR. MUELLEDES

Jefe del Dispensario antivenéreo, su clínica de

SIFILIS - PIEL - URINARIAS

A JESUS, 7 h 21 S.

DR. PEÑA

Especialista en enfermedades urinarias.

Análisis de orina y demás análisis clínicos. Consulta de once a una y de cinco a siete. Doctor Riesco, 32, principa

Doctor Sandoval

Aparatos digestivo y respiratorio. Rayos X.—Consulta, de doce a dos.

Plaza de los Bandos, número 1.

mt y v

SEIRUL-LO

Ha abierto de nuevo su gabinete. Especialista en enfermedades de la boca y dientes. Dr. Riesco, núm. 56. Consulta: de diez a doce y de tres a cinco.

Dr. Arturo Santos

Médico de guardia del Hospital Clínico.

CIRUGIA GENERAL

Rayos X.

Consulta de once a una. San Pablo, 1º

Se encuentra gravemente enfermo, el agente de policía don Néstor Rodríguez. Deseamos su mejoría.

Doctor Gómez Díez

Oculista. Consulta de once a una. Doctor Riesco, 38, principal izquierda.

h. 21 S.

Dr. Muriel

MEDICINA GENERAL

PARTOS

Padre Cámara, 3. Consulta de diez a dos

DR. ESTELLA

Medicina y cirugía infantil. Ortopedia. Consulta de diez a una. Echegaray número .-Entresuelo.

—a—

Ayer fueron curados en la Casa de Socorro:

José González, de hematoma en el codo derecho y erosiones en el izquierdo, que se produjo casualmente.

Y Eudoxia Herrero, de erosiones en el antebrazo derecho, que le causó un perro al morderle.

Enfermedades de la vista.

CLINICA DEL

Dr. Eloy D. y Bellido

Diplomado por la Universidad de París. Ramos del Manzano, número 25. (Cuatro calles)

Consulta, de once a una.

j. y d.

Doctores Julio y Emilio S. Salcedo.

Medicina general.

Laboratorio de análisis e investigaciones clínicas.

Rayos X

Consulta de diez a una.

Calle de Zamora, número 35, segundo.

—a—

—PELOS—

desaparecen radicalmente (electrolisis).

CALVAS

trátanse por sol artificial.

Secciones a señoritas por enfermera diplomada, bajo la dirección del

Doctor Muélledes.

JESUS, 7. — De tres a cuatro.

h 21 S.

SERAFIN GIL

Médico dentista.

Horas de consulta: De diez a una y de cuatro a seis.

Doctor Riesco, números 12 y 14 segundo

—a—

Apesar de que al propio interesado, le oímos en la Comisaría de Policía denunciar el hecho de que estando durmiendo le habían sustraído en la casa de huéspedes La Madrileña, una cartera con 800 pesetas y el reloj, el dueño de esta, casa, señor Puche, nos manifiesta que la sustrucción se verificó en el teatro Bretón.

GLOSOPEDA, MUERMO

heridas y llagas del ganado, se evitan y curan con

ZOTAL

mt y s

HIDROLITINES

DR. GRAU

Incomparable agua de mesa. A todo comprador de tres cajas se le regala un lindo vaso de cristal.

mt-j-s h 30 S.

DR. ADOLFO NUÑEZ

PROFESOR AUXILIAR DE LA FACULTAD DE MEDICINA

Cirugía general.—Rayos X.

Consulta de doce a dos. Doctor Riesco, 67, segundo. Teléfono 311.

m. j. y s.

Cafés "Santa Catalina,,

de MONTALBAN (Cáceres).

Pedirlos en todos los establecimientos

—a—

MATIAS LUDEÑA

Especialista en enfermedades de la boca y prótesis dentaria.

Plaza Mayor, 10, principal.-Salamanca.

m-j-s.

DEPILATORIO JOVINCELA

EXTIRPA EL VELLO DE RAIZ

ESPECIAL PARA CUTIS DELICADOS Y AJADOS POR EL USO DE OTROS DEPILATORIOS

De venta en todas partes

Al por mayor: Vicente Ferrer y Cª. BARCELONA

A cada aplicación reaparece menor número de pelos, igual que sucede con la ELECTROLISIS (DEPILACION ELECTRICA). Se vende a 6 pesetas en casa Bajo jo Ruiz, Quintana, 5. mt.

UNDERWOOD

Declarada oficialmente en New York

Campeón mundial

durante 18 años consecutivos

C.M. Guillermo Truniger S.A.

Apartado 298 - Barcelona.

Sucursal en Valladolid: Plaza Mayor, 51.

Enfermedades de la garganta, nariz y oídos

Clínica del

Dr. Infante

Doctor Riesco, 58, duplicado.

1-6-11-16-21-26

AGENTES

bien relacionados en el ramo de vinos y coñacs, los necesita primera casa exportadora, para esta capital y pueblos importantes de la provincia. Sueldo fijo y comisión. Exigimos referencias y garantía metálica. No contestaremos ofertas que no reunan estas condiciones Dirigirse por escrito al Apartado 12.295, Madrid. 16 y 18 S.

Si usted quiere tomar vinos sanos y buenos, cómprelos Casa de Arriba.—Carmelitas, 12, teléfono número 153.

En casa seria se desean dos o tres huéspedes estables. Meléndez, 18, 1.º, izquierda.

Se vende muy barato, molino o fábrica de harinas, en Miranda del Castañar, junto al puente del río Francia. Para tratar, con Manuela Hidalgo, en dicho pueblo. 3—a—1

Extravío. En la noche del 13 del actual, se extravió de la cuadra de la posada del Estudiante (Arrabal del Puente), una mula de treinta meses, pelo negro, alzada más de la cuerda, un poco maniviesa y cabeza grande. La persona que indique su paradero a su dueño, Manuel García, en San Muñoz, será gratificada. 3—1

Subasta de fincas, situadas en los términos municipales de Cabezuela de Salvatierra y el Guijuelo. A las doce del día 16 de Septiembre, se venderán en pública subasta, en la notaría de don José de Prada, Rúa, 48, varias fincas rústicas, situadas en dichos términos municipales, conforme al pliego de condiciones, que con los títulos de propiedad, se hallan de manifiesto en repetida notaría durante las horas de oficina. h 16 S.

Extravío. El día 6 del actual, se extravió del pueblo de Carrascal de Barregas, una potra de tres años, pelo rojo obscuro, con una cicatriz en la nariz, del cabezon, crin y cola larga. Su dueño, Antonio Luis Rodríguez, en dicho pueblo, gratificará a quien indique su paradero. 3—3

Ama de cría, leche fresca, se ofrece para criar en su casa. Informará, Filomena Romero, en Valdelosa. 2—2

Se venden dos novillas dando leche. Informarán, Paseo de Canalejas, núm. 36.—Salamanca. 15—15

Pastos, de tardío, se arriendan para 150 vacas, en la dehesa de Cilloruelo. Para tratar, con Domingo Bernardos, en Sancti-Spíritus. 8—8

Extravío. Desde la Plaza a la calle de la Marquesa de Almarza, 1, se ha extraviado un imperdible de oro y diamantes rosa La persona que lo hubiere encontrado y lo entregue en la casa de dicha calle, será gratificada a más de agradecérselo, por ser recuerdo de familia. 3—1

Se vende la casa Plaza del Mercado, número 1, bajada escalerilla de Pinto, con una hermosa tienda en la Plaza Mayor, número 1 y con amplios locales interiores. Para informes, en el principal, izquierda, de la misma, o en la calle Horno 2.ª, número 3. 8—5

Automóviles de alquiler,

marcas Overland, VA-480, y Ford, SA-506 Enseñanza práctica para choferes. Punto de parada: Plaza de los Bandos. Avisos: Sánchez Barbero, 5, principal, y Rúa Antigua, número 11, 2.º (frente a la Clerecía). —a—

Camioneta. Se vende una camioneta Ford, seminueva, con ocho meses de uso, a prueba. Para tratar, con su dueño, Isaías Notario, en Villavieja de Yeltes. 8—3

Vacas holandesas.—Se venden en Cubo del Vino (Zamora), dos vacas de leche, holandesas, para parir del 15 al 20 del presente mes. Para tratar, con Valentín Galván, en dicho pueblo. 5—4

Ama de cría, leche fresca y primeriza, de diez y nueve años de edad, se ofrece para criar en casa de los padres. Informará, Gregorio Albarrán, en Ventosa del Río Almar. 8—7

Maestro particular se necesita para enseñar a varios niños, en Castrejón, término municipal de Barbadillo. Para tratar, en dicho Castrejón, con Luis Mediero. 8—4

Ocasión. Se venden 22.000 metros cuadrados de terrenos en conjunto o por parcelas, a precios sumamente baratos, en el barrio denominado «La Salud», situado en el Rollo (frente a la fábrica de harinas).

Para tratar, con su dueño Florencio Fontanet, calle de Pérez Oliva, letra F.

Se traspasa en buenas condiciones y se dan facilidades para el pago, la fábrica de medias y calcetines montada con toda la maquinaria moderna y completa para la fabricación, bien instalada y movida por electricidad y se venden dos máquinas de coser «Singer». Para tratar, con su dueño, José García Iglesias, Escalerilla de Pinto, núm. 1, principal, izquierda.—Salamanca. 8—4

Novillas holandesas, se venden, dando leche, y otras preñadas. También se venden dos becerros de raza holandesa, de dos y tres meses, de recría. Informará Ignacio Alvarez, Huerta de los Cubanos, Salamanca. 4—2

Ama de cría.—Se necesita ama de cría. Informará el subdirector de la Cárcel Correccional, en dicho edificio. 3—2

Casa. Se vende casa de nueva construcción, situada en las Eras de la Glorieta, con planta baja y principal; tiene agua, retrete y luz. Renta 120 pesetas al mes. Se vende en 15.000 pesetas. Informarán, en dichas Eras, «Villa Inés». 15—1o

Casa. Se vende una casa de nueva construcción junto a la huerta del Asilo de San Rafael, con agua y luz; sitio especial para establecer una vaquería. Para tratar, con Segismundo Andrés, Afueras de la Calzada de Toro (Hotel del Castrador). 4—2

—¿No te fijas en Florinda?
Siempre va muy mal lustrada.
de poco sirve ser linda
cuando se es tan descuidada.

Para lustrar el calzado, las tres cremas de moda:

SOYSOL, lustre permanente.

REFLEXOL, brillo inimitable.

TRIUNO (3 en 1), limpia, tiñe,

BANCO MERCANTIL

SALAMANCA

Capital: **16.000.000** de pts. Reserva: **12.500.000** pts.

OPERACIONES QUE REALIZA ESTE ESTABLECIMIENTO:

Cuentas corrientes de depósito con interés en moneda nacional y extranjera.—Créditos en cuenta corriente, sobre valores y personales.—Giros y cartas de créditos sobre plazas de alguna importancia de todo el mundo.—Descuentos y negociaciones de letras, documentarias o simples.—Aceptaciones.—Domiciliaciones.—Anticipos sobre mercaderías en depósito, tránsito, etc.—Negociación de manedas extranjeras y seguros de cambio.—Negociación y cobro de cupones y títulos amortizados.—Compra venta de valores de todas las Bolsas.—Canjes y conversión de títulos.—Depósitos de valores libres de derecho de custodia.—Suscripciones y empréstitos.—Cajas de seguridad para particulares, y

CAJA DE AHORROS

en la que abonamos los intereses semestralmente, a razón de

cuatro por ciento anual.

OFICINAS: DOCTOR RIESCO NUM. 41

4-10-16-22-28

Salvador Justel

GUARNICIONERO Y SILLERO

Ofrece al público gran surtido en

Monturas, estribos, espuelas, látigos, bocados y correajes de todas clases.

GUARNICIONES PARA COCHES Y CARROS

Loza y cristal en todas las clases. Cestas finas y ordinarias; papeleras, costureros, sillones y butacas de mimbre. Se visten, de cuero, cestas para la compra.

En maletas, maletines, baúles y demás artículos para viaje, inmenso surtido.

Doctor Riesco, núm. 57. - Salamanca.

mt-j-d

Es el mejor tónico y nutritivo para convalecientes, personas débiles. Recomendado contra la inapetencia y malas digestiones, anemia, tisis, raquitismo.

Pídase en farmacias y en la del autor, León 13, Madrid

Se acaba de recibir el último modelo de

Automóvil Hispano-Suiza

16 H. P. LIMOUSINE

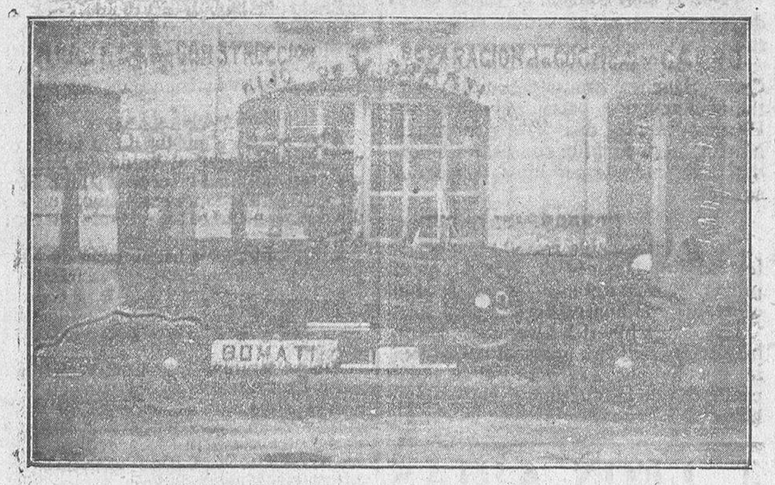

La última palabra en coches de gran lujo; puede verse y tratar en los talleres de

Hijo de V. Bomati

Zamora, 57.—Salamanca.

En el mismo establecimiento se venden y colocan toda clase de muelles para automóviles y camionetas. —a—

Preparación para automovilistas. Gran internado. ACADEMIA «GRAN VIA». Conde de Peñalver, 17, Madrid. Informes en Salamanca, Fábrica «Santa Elena». 12-13-14-16-20-21

Si está usted enfermo, escríbanos hoy mismo.

Le mandaremos gratis folletos ilustrados y cuestionarios para que detalle sus síntomas. Nuestros médicos harán un cuidadoso diagnóstico. **Si su enfermedad no es curable con ninguno de nuestros tratamientos, se lo manifestaremos honradamente.**

¡Garantía única! Durante los meses de Septiembre y Octubre, la primera botella no costará a usted nada si no le da el resultado ofrecido.

Los Tratamientos Zendejas son específicos vegetales de fama mundial para toda clase de enfermedades causadas por impureza de la sangre.

Arterioesclerosis, reumatismo, enfermedades de la piel, anemia, bronquitis, asma, venéreas, riñones, estreñimiento, etc.

Escriba al apartado de Correos, 698. -- MADRID

NUESTRAS CONFERENCIAS TELEFONICAS

EL CONSEJO DEL DIRECTORIO

Un telegrama de Primo de Rivera, dando cuenta de las operaciones llevadas a cabo en la zona del protectorado.

Madrid, 15 (12 noche)

EL CONSEJO DEL DIRECTORIO

A la entrada.

Madrid.—A las seis de la tarde llegó a la Presidencia el marqués de Magaz.

Este dijo a los periodistas que hacen la información en la Presidencia, que no tenía ninguna noticia que comunicarles.

Seguidamente se reunieron en consejo los vocales del Directorio, bajo la presidencia del marqués de Magaz.

A la salida.-Un telegrama de Primo de Rivera.

Madrid.—A las nueve de la noche terminó la reunión del Directorio.

A la salida, el general Vallespinosa dijo a los periodistas que habían asistido a la reunión que los subsecretarios de Marina, Guerra y Hacienda, dieron cuenta al Directorio de asuntos ordinarios.

Respecto a Marruecos, dijo a los periodistas que se había efectuado en Xauen un combate que había resultado gloriosísimo.

El marqués de Magaz, en su conversación con los periodistas, corroboró las manifestaciones del general Vallespinosa, y añadió que las noticias de Africa eran más agradables.

A continuación facilitó a los periodistas el siguiente telegrama:

«Presidente del Directorio a presidente interino.—Tetuán.

La situación en la zona de Xauen es análoga a la de ayer. Se ha efectuado una marcha realizada por fuerzas del Tercio hasta Beni Messaud, donde se encuentran acampadas para continuar mañana al zoco el Jemis de Beni Arós.

Se ha conseguido levantar el asedio a la posición de Kaluci, la que ha sido abastecida.

La columna que llegó a esta posición la componían cuatro tabores de Regulares, una bandera del Tercio, el batallón de Talavera y otras fuerzas.

Esta columna consiguió hacer huir al enemigo de las trincheras en que se hallaba parapetado, dejando abandonadas municiones, víveres y otros efectos.

El enemigo fué alcanzado en su huída por nuestras tropas, las que en lucha de arma blanca le causaron a los rebeldes cien bajas y le hicieron algunos prisioneros.

Nuestras bajas han sido escasas en relación con la importancia del combate.

Se adelanta mucho en la instrucción y ordenamiento de las fuerzas que acaban de llegar, y se espera que en breve estén completamente organizadas.

Es de justicia que el rey, el Gobierno y el pueblo conozcan la labor que están llevando a cabo estos soldados, al frente de los cuales se halla un plantel de oficiales. Contribuyen a esta actuación las confidencias con que los indígenas adictos a España hacen a los jefes, confidencias que le permiten operar con ventaja.

OTRAS NOTICIAS

Hombre muerto.-¿Quién lo mató?

Madrid.—En el pueblo de Carabanchel y en un camino vecinal que se conoce por el nombre Canalejo, descubrieron ayer dos soldados el cadáver de un hombre en medio de un charco de sangre.

El cadáver resultó ser el de Marcos Felipe, pastor de oficio, natural de Bobadilla del Campo (Valladolid).

Según referencias, hace algunos días llegó a Madrid, trasladándose después a Carabanchel.

El sábado regresó a la corte para cobrar en un bar del que es propietario el señor Claré, dueño a la vez del ganado que Marcos Felipe tenía a su cuidado.

Cobró, pagó la consumación que hizo, y se retiró del establecimiento diciendo que iba a afeitarse.

Nada se supo de él, ni se le vió por ningún lugar hasta que fué descubierto por los dos soldados, los que, en un principio, al ver un hombre tendido en la carretera y tapado con una manta, sospecharon que se tratara de algún mendigo que estuviera durmiendo.

Ya más cerca del cadáver, sospecharon que se tratara de un asesinato, al ver que el cuerpo se hallaba en medio de un gran charco de sangre.

Uno de los soldados fué al cuartel de la Guardia civil para dar cuenta de lo que habían descubierto y el otro se acercó a unos pastores que se hallaban cerca de aquellos lugares, entre los cuales pastores se encontraba un hermano de la víctima llamado Nemesio.

Este, al reconocer a su hermano como la víctima, se desarrolló la escena que es fácil comprender.

La Guardia civil detuvo a Nemesio por creerle autor de la muerte de su hermano y lo puso a disposición del juez de Carabanchel Bajo, el que después de someterlo a un interrogatorio, lo puso en libertad.

Se sospecha que los móviles del asesinato sean el robo, por creer a la víctima poseedor de algunas cantidades, pues se han encontrado cerca del cadáver dos carteras de diferente tamaño.

La víctima no fué a la barbería como dijo. Pero se ignora en qué se ocupara desde el momento de la estancia en el bar hasta que fué muerto.

Un cuñado de Marcos, llamado Cipriano Pérez, declaró sus sospechas de que hubiera sido muerto por una mujer que se halla casada con un vaquero conocido de ellos y que se halla cesante desde hace algún tiempo, la que le lavaba la ropa a su cuñado Marcos.

Cipriano cree que entre su cuñado y esa mujer existían más relaciones que las que dan el lavar la ropa a un individuo. Pero esta mujer goza entre sus convecinos de excepcional reputación.

También se dice que por aquellos lugares merodea gente maleante, entre ella, mujeres de vida airada y valientes de oficio.

Hoy se ha practicado la autopsia del cadáver y se le ha apreciado una herida en sentido diagonal, en la nuca, de 12 centímetros de extensión, por más de 10 de profundidad.

La herida ha sido causada con un objeto muy afilado, pues ha cortado hasta la boina que llevaba.

Un ojo tenía saltado. Cerca del cadáver, fueron halladas unas tijeritas.

Seguidamente se celebró la conducción del cadáver al cementerio, asistiendo dos familiares.

Otro telegrama del presidente.

Madrid.—El general Primo de Rivera ha telegrafiado a las fuerzas marítimas, diciendo que el ejército de Africa se hallaba diseminado cuando se efectuó un levantamiento secreto de ciertas cábilas que atacó a las posiciones, muriendo guarniciones enteras sin ser abandonadas aquéllas.

Este ejército está escribiendo las páginas más gloriosas que ha de registrar la historia.

Desmintiendo unas noticias.

Madrid.—El «The Times» inserta un artículo de su corresponsal en Tánger, desmintiendo en absoluto las noticias publicadas por ciertos periódicos, de que Inglaterra dé facilidades a los marroquíes para que combatan a España.

Berenguer a Africa.

Madrid.—En el expreso de Andalucía marchó a Africa el general don Federico Berenguer, que va a sustituir al general señor Fernández.

Le acompaña su ayudante, señor Cluna.

En la estación fué despedido por el secretario del general Primo de Rivera, señor Ibañez; el ayudante del presidente interino y los generales Saro, Losada, Cabanellas, Saravia y barón de Casa Davalillos y los coroneles Rivera y otros.

También había nutridas representaciones del elemento civil.

Todos tributaron al general Berenguer una cariñosísima despedida.

Regreso de Bergamín.

Madrid.—Ha llegado a Madrid el exministro conservador don Francisco Bergamín.

Desprendimiento de tierras.

Madrid.—En la calle de Fortuny ha ocurrido un sensible accidente, del que han sido víctimas dos obreros que allí se hallaban trabajando.

Cuando trabajaban en una zanja varios obreros, se desprendió una alud de tierra, sepultando a dos de los trabajadores.

Sus compañeros, al darse cuenta del peligro que corrían, se apresuraron a realizar los trabajos de auxilio, pero tuvieron que desistir y avisaron a las fuerzas del servicio de bomberos, las que han extraído los cuerpos de los desgraciados obreros, que habían fallecido.

Los concejales ingleses.

Madrid.—A las seis menos cuarto llegaron al Ayuntamiento, los arquitectos y concejales ingleses.

Fueron recibidos en la Casa de la Villa por el alcalde accidental, el gobernador y el secretario municipal, señor Ruano.

Durante la estancia de los visitantes en el Ayuntamiento, la Banda Municipal ejecutó piezas españolas. Fueron obsequiados con un «lunch».

El jefe de Policía.

Madrid.—Ha regresado de León, donde ha pasado una temporada, el jefe superior de Policía, coronel de la Guardia civil, don Valeriano Valle.

La Alcaldía.

Madrid.—Mañana tomará posesión de su cargo el alcalde electo señor conde de Vallellano.

El alcalde accidental, señor García Rodrigo, se ha despedido hoy de los periodistas que hacen la información en la casa de la Villa.

LOS TOROS

San Sebastián.—Toros de Santa Coloma, superiores. Márquez muy bien toreando con el capote y la muleta y mal matando.

Algabeño, muy bien.

Posadas, cumplió.

Hervás.—En las dos corridas de la feria ha actuado de único matador el diestro salmantino, Angel Martín, Zapaterito II.

Los toros de don Gabriol González, antes de Buenabarba, superiores.

Zapaterito estuvo en las dos corridas superior toreando y colosal matando, obteniendo dos orejas y siendo sacado en hombres.

RIVERA

Madrid, 16 (2 madrugada).

Noticias de Madrid.

Regreso de políticos y del general Berenguer.

Madrid.—Terminado el veraneo, han comenzado a regresar a Madrid gran número de políticos.

Para muy en breve se anuncia el regreso de los señores conde de Romanones, marqués de Alhucemas, Melquiades Alvarez y Sánchez Guerra, aunque éste volverá a San Sebastián a recoger a su familia.

Igualmente se anuncia el regreso del exalto comisario, general Berenguer.

La verificación de básculas y balanzas.

Madrid.—Por el Ministerio del Trabajo se ha promulgado una Real orden disponiendo con carácter transitorio que mientras se redactan las normas definitivas para la verificación de balanzas y básculas automáticas, no será necesario precintarlas, pero el reglamento que se publicará se declarará con carácter obligatorio y con efecto retroactivo para los nuevos aparatos que se construyan amparándose en esta Real orden.

El rey visita el nuevo palacio de Justicia.

Madrid.—Don Alfonso, acompañado del mayordomo mayor de Palacio, señor marqués de la Torrecilla, visitó, por la tarde, el nuevo palacio de Gracia y Justicia, acompañados del subsecretario del ministerio, de los presidentes del Tribunal Supremo, presidente de la Audiencia y del arquitecto que ha dirigido las obras.

Cambó a Venecia.

Madrid.—El exministro y leader catalanista señor Cambó, ha marchado a Venecia, donde pasará una larga temporada.

El señor Marañón, dimite la vicepresidencia del Ateneo.

Madrid.—Se afirma que el vicepresidente del Ateneo, don Gregorio Marañón, ha presentado la dimisión de este cargo, con objeto de tener la completa libertad de iniciativas que tienen los demás.

Regreso del cardenal primado.

Madrid.—Después de pasar unos días en Valencia consagrado a ejercicios espirituales, ha regresado a Madrid el cardenal primado de las Españas.

El marqués de Villalobar a Bruselas.

Madrid.—Habiendo pasado una temporada en la capital de Inglaterra, ha regresado a Bruselas el embajador de España, señor marqués de Villalobar.

Dos buques incendiados.--Los desaparecidos.

Barcelona.—A las cuatro y media de la madrugada del domingo se registró una explosión en el laud «Francisco Pascual», de la matrícula de Valencia.

Fué originado el accidente por la explosión de unos bidones de bencina.

El fuego se propagó rápidamente al velero «Gorgonio II», que llevaba un cargamento de algarrobas.

A consecuencia de la explosión desaparecieron los vigilantes José Félix, José Martín, Francisco Alomar y Félix San Cayetano.

Resultó con gravísimas quemaduras el tripulante José Estella.

Los buzos practicaron algunos sondeos en el puerto, sin lograr encontrar los cadáveres de los desaparecidos.

Después apareció flotando en las proximidades del muelle el cadáver de Félix de San Cayetano.

El patrón del buque «Francisco Pascual», que se llama Manuel Juliá, no había realizado el viaje por encontrarse enfermo en Valencia.

El patrono del «Gorgonio II» rebió algunas quemaduras de pronóstico reservado.

Telegrama del presidente.

Barcelona.—El Centro Comercial Hispano marroquí de Tetuán, ha recibido un telegrama del presidente del Directorio, señor marqués de Estella, reiterándole el propósito de dar al problema de Africa una solución patriótica que acaba con esta tierna pesadilla para España.

Elección de alcalde.

Barcelona.—El Ayuntamiento se reunió en sesión plenaria para la elección de alcalde-presidente.

Por unanimidad fué elegido el señor marqués de Viver.

La situación actual de Marruecos, según Primo de Rivera.

Tetuán.—El general Primo de Rivera, en una conversación que ha tenido con los periodistas, ha expuesto con claridad la situación actual de Marruecos.

Reconozco—ha dicho el marqués de Estella—que el levantamiento de la zona occidental ha tenido mayor importancia que el de 1921.

Afortunadamente, nos cogió más prevenidos, y las tropas, además tenían un alto espíritu y estaban muy bien organizadas.

El general Primo de Rivera se manifestó muy optimista en la reacción que producirá el rápido vencimiento del enemigo.

RIVERA

Continúa en séxta plana.

LA HOJA OFICIAL DEL LUNES

De la Campaña de Marruecos.

«Zona oriental, sin novedad.

Zona occidental, sector Tetuán, posición Gergues Norte, sin novedad.

Sector Ceuta, fuerzas mehalla, dieron batida por Yebel Zenzen, capturando dos indígenas, uno con armamento; sector Gomara efectuado repliegue posiciones Koba Darsa, Cheruda, Tigarin, Izurkan, Seidum y Loma Roja, evacuado sin novedad.

Grupo posiciones Tiguisas, sector Xauen, salió columna llevar convoy a Kaala, que entró citada posición, después brillante asalto a la bayoneta.

Sector Dra el Asef, fué agredida aguada y posición Tenafel, causándonos un muerto y nueve heridos de mehalla Larache; al enemigo se le han visto 31 muertos y se le recogieron cuatro fusiles mauser, cartuchos y efectos.

Se llevó convoy a Tenafel y blocao Gars, haciendo también aguada.

Las noticias de provincias, sin novedad.»

Ama de cría, leche fresca, se ofrece para criar en su casa. Informará María Barrado Sánchez, en Calvarrasa de Abajo. 3—2

Farmacia acreditada, se vende en población importante de la provincia de Zamora. Darán razón, señores Espegel Rivas, droguería.—Palencia. 4—2

Se arriendan pastos para dos mil cabezas lanares, y trescientas cabras, en la dehesa orientada al mediodía, son finos pastos y grandes comodidades para el ganado, en el término de Talaván (Cáceres), donde pueden dirigirse para tratar, a don Conrado Ortiz. 4—2

TEATRO MODERNO
NUEVA EMPRESA
HOY, 16 DE SEPTIEMBRE, HOY
PROYECCION de la magistral película en ocho partes, titulada
BAJO DOS BANDERAS
interpretada por la inimitable artista cinematográfica
PRISCILLA DEAN.
Se ruega atentamente la puntualidad a la hora anunciada, por lo extenso del programa.

Teatro Bretón
EMPRESA MENDEZ
Gran compañía de comedia del teatro Infanta Isabel, de Madrid.
Dirección artística y de escena
Arturo Serrano
Hoy, martes, 16 de Septiembre de 1924, a las diez y media de la noche
DEBUT DE LA COMPAÑIÁ
con la graciosa comedia en tres actos, de Muñoz Seca,
El filón
Mañana, estreno
EL DINERO DEL DUQUE
Pronto,
LA PIMPINELA ESCARLATA

TEATRO LICEO - HOY, MARTES
DEBUT DE LA COMPAÑIA COMICO DRAMATICA
LADRON DE GUEVARA-RIVELLES
Primera actriz, MARIA F. LADRON DE GUEVARA
Primer actor y director, RAFAEL RIVELLES
Primer actor cómico, FERNANDO PORREDON
Primer actor de carácter, FRANCISCO A. DE VILLAGOMEZ
CON EL GRAN ESTRENO de la preciosa comedia dramática en tres actos,
EL UNICO SEÑOR
Representada por esta compañía más de 150 veces con extraordinario éxito. Gran lujo. Espléndida presentación.
PRONTO, "EL BANDIDO DE LA SIERRA,,

Gran Circo Feijóo
INSTALADO EN LA ALAMEDILLA
Ultimos días.
DOS EXTRAORDINARIAS FUNCIONES, DOS A LAS SIETE TARDE A LAS DIEZ Y MEDIA NOCHE

SAN SEBASTIAN
HOTEL RESTAURANT
::FORNOS::
Situado en lo más céntrico de la población, a cien metros de la playa. Pensión desde 10 pesetas. Trato esmerado. Precios especiales para familias. Coche de la casa y mozo a todos los trenes.
50—39

En la recepción de un académico de la Historia:
—Tengo el gusto de presentar a ustedes al doctor X... sabio historiador y gran cronólogo.
—¿Y qué es eso?—pregunta una señora a un señor que está a su lado.
—Pues nada. Un simple comerciante en fechas.

El Adelanto

DIARIO DE LA MAÑANA

EL TIEMPO QUE HIZO AYER
Barómetro, 697,15.—**Sombra**, 26.6.—**Mínima**, 11.2—**Seco**, 14.2 **Húmedo**, 12,6. — **Viento**, N. O. — **Cielo**, nuboso. — **Tiempo**, bueno.— **Lluvia de ayer**. 10.6)

ULTIMA HORA

Madrid, 13 (3 madrugada).

De la campaña.

Melilla.—A Tizza llegaron los aviadores italianos, conduciendo tres aparatos para la escuadrilla de esta zona.

Han realizado la travesía en once horas sin aterrizar.

Las baterías de Sidi Messaud dispersaron a una concentración enemiga, que fué divisada en el bosque del Morabito.

El enemigo hostilizó las fuerzas de Abd el Malek cuando éstas se dedicaban a trabajos de fortificación.

Dichas fuerzas hicieron fuego sobre los rebeldes, que fueron rechazados con bajas vistas.

La misma harca practicó un reconocimiento sobre Tafrate, observando una numerosa concentración enemiga.

Una columna que salió de Dar Quebdani realizó un supuesto táctico sobre Sidi Messaxd.

Un criminal detenido.

Valencia.—Al regresar de Silla, en tranvía, vestidos de paisano, dos Guardias civiles sorprendieron en el mismo tranvía a un sujeto llamado Vicente Alavés (a) el Cuartillero, autor del crimen de Cullera.

Al llegar a la plaza de San Agustín, los guardias fueron auxiliados por uno de Seguridad.

Al darse cuenta el criminal de que iba a ser detenido se dió a la fuga, disparando el guardia de Seguridad su pistola sobre el fugado.

Una de las balas le alcanzó, cayendo al suelo herido de gravedad.

Van a un mitin y vuelcan.

Oviedo.—El gobernador, con el delegado gubernativo y los ayudantes del general Zubiyaga, se dirigían en automóvil a un mitin de propaganda de la Unión Patriótica que iba a celebrarse en un pueblo inmediato.

En una curva, el automóvil volcó, resultando heridos los ayudantes y el delegado.

El gobernador resultó ileso.

El príncipe de Piamonte.

Cádiz.—Se ha celebrado una asamblea de fuerzas vivas con el objeto de confeccionar el programa de festejos que ha de celebrarse en honor del príncipe de Piamonte.

Se espera que la llegada del príncipe sea del 15 al 21 de Octubre próximo.

Moto que vuelca.

Málaga.—En la carretera de Tanera, volcó una motocicleta con sidecar, en la que iban dos individuos, los cuales resultaron gravemente heridos.

La tierra tiembla.

Toledo.—En los aparatos de la estación sismológica de esta capital, se ha registrado un temblor de tierra a gran distancia.

Por no matar una gallina.

Avila.—En una de las carreteras de esta población ha volcado un automóvil, resultando dos heridos graves.

El accidente se produjo por querer evitar el chofer la muerte de una gallina que se interpuso en el camino.

El automóvil dió la vuelta de campana al realizar el chofer un violento frenazo.

España y Bélgica.

Bruselas.—El diario «Ultima Hora» dice que el embajador de España ha celebrado una entrevista con el secretario general del ministerio de negocios extranjeros, y que esta entrevista ha versado acerca del tratado comercial con España.

Añade el periódico citado que estas entrevistas están a punto de terminarse.

El entierro del diputado Catalini.

Roma.—Con gran solemnidad se han verificado los funerales y el entierro del cadáver del diputado fascista Catalini.

Por las calles por que desfiló la comitiva, el comercio cerró las puertas, y los vecinos colocaron en los balcones colgaduras de crespones negros.

Numeroso gentío presenció el paso del entierro.

El duelo fué presidido por Mussolini y el Gobierno en pleno, asistiendo numerosos diputados fascistas y los destacamentos y milicias.

Sobre el féretro, y en coches que formaban en la comitiva, fueron depositadas numerosas coronas.

Según parece, el partido popular católico ha declarado que seguirá en la oposición, si bien realizará con los demás partidos trabajos para lograr el retorno a la legalidad.

La revolución chilena.

Valparaíso.—En la provincia de Cuenca, las tropas gubernamentales han sostenido un encarnizado combate con los revolucionarios.

Se sabe que este combate ha sido encarnizado, y que en él ha habido numerosas bajas de ambas partes.

Se asegura que en el combate ha perdido la vida uno de los más significados jefes de los revolucionarios, el doctor Rafael Arizaga.

La revolución china.

Shanghai.—A veinticuatro kilómetros de la capital se está librando un gran combate entre los rebeldes y los gubernamentales.

A la ciudad llegan numerosos convoyes de heridos.

En el puerto han entrado un barco de guerra y seis destroyers norteamericanos.

El jefe de la escuadrilla hizo un desembarco de tropas coloniales.

Paso autorizado.

París.—El alto comisario de la República francesa en Siria, ha autorizado el paso de las tropas inglesas para llegar a Transjordania.

Lo que dice el general Deimling.

Dusseldorff.—En una gran asamblea celebrada en Franckfort por los elementos del partido democrático, el general Deimling se pronunció enérgicamente contra el retorno de la monarquía, diciendo que esto significaría la ruina del Reisch.

Además se mostró partidario del ingreso de Alemania en la sociedad de las Naciones.

Herriot a Tolón.

París.—El señor Herriot ha marchado a Tolón, para asistir a las maniobras navales.

RIVERA

JEFATURA DE OBRAS PUBLICAS

Se ha autorizado la circulación de los siguientes automóviles:

Número 865, propiedad de don Fernando Hurtado de Mendoza, marca Gay.

Número 866, de don Ignacio Pérez de Lucas, marca Citroen.

Número 867, de don Jacinto Hernández Delgado, marca Citroen.

Número 868, de don Saturnino Calama, marca Ford.

Número 869, de don Materno García, marca Ford.

Número 870, de don Juan Mirat, marca Mathis.

Se han expedido carnets de conductores a don Manuel Rodríguez, don Antonio Mulas González y don Abel Vicente Mangas.

La Guardia civil del puesto de Tamames ha presentado una denuncia contra Bienvenido de San Genaro, Francisco Sánchez, Santiago Caño, Manuel Pérez y Eleuterio Pérez, vecinos de Cabaco, por haber infringido el artículo 29 del vigente reglamento de Policía y conservación de carreteras y caminos vecinales.

Tablas reguladoras de la Cooperativa de funcionarios

Precio del pescado para hoy:

Merluza, a 3,75 pesetas kilo; bacalao, 2,50; gallos, 1,90; potas, 1,60; pescadilla grande, 2,40, besugos, 2,40; escabeches de bonito, 5.20; de pescadilla, 2 50; de verdel, 2,50; de sardinas, 2,50; de chicharro, 2 00.

Huevos, a 2,55 docenas y siempre cinco céntimos menos en docena, al que tenga señalado la tasa.

NOTAS MILITARES

Escuelas practicas suspendidas

En virtud de orden del excelentísimo señor capitán general de la región, han sido suspendidas las escuelas prácticas que venía realizando el regimiento de cazadores de Albuera, habiendo regresado el domingo a Ciudad Rodrigo el escuadrón que de aquella plaza vino a esta.

El presidente del Directorio militar envia un saludo a las guarniciones.

En la orden de la plaza aparece el siguiente telegrama:

«El excelentísimo señor general encargado del despacho del ministerio de la Guerra, en telegrama 13 del actual, dice al excelentísimo señor capitán general de la región lo siguiente: Presidente Directorio militar, en telegrama hoy, me dice: Ruego a V. E. que esta noche circule en mi nombre mi saludo a todas las guarniciones, a los departamentos marítimos, expresándoles mi gratitud por la confianza que en mí depositaron hace un año y mi confianza en que de ella se derivarán bienes para la patria; deles noticia de este valeroso ejército que, cogido diseminado en las redes de un alzamiento general, preparado en secreto, va viéndose libre, merced a su valor y serenidad, que ha empezado a tomar la ofensiva, que ni un sólo caso ha habido de rendición, siendo algunas las pequeñas guarniciones que han sacrificado hasta la última vida en defensa del honor militar.

El ejército está escribiendo una de las páginas más gloriosas de su historia».

Lo que se publica para general conocimiento.—El coronel gobernador militar, Ceferino Pérez.

El mando de la brigada de Artillería.

Se ha hecho cargo del mando de la brigada de Artillería de la 14 división, el coronel don Manuel Junquera Guerra, por autorizarse el general jefe de la misma, don Vicente de Santiago y Benito, con motivo de asistir al curso de información que se está celebrando en Madrid, para los coroneles próximos a ascender.

De Larache se ha incorporado al regimiento de La Victoria, el capitán don Francisco García Pretel, que marchó a la plaza africana con el último contingente expedicionario.

ACTUALIDAD EXTRANJERA

LA DICTADURA EN CHILE

Si tienen interés siempre las noticias de los sucesos que acontecen en el extranjero para los españoles, lo tienen de un modo especial cuanto se refiere a las repúblicas hispano americanas, no sólo porque las descubrimos y las pusimas en camino de civilización, sino porque en ellas residen muchos hermanos nuestros, muchos españoles que allí trabajan y se afanan con la vista puesta en la madre Patria.

De entre esas repúblicas, una de la que más debe interesarnos es la de Chile, ya por la comunidad de lazos y porque durante más de 30 años ha sido ejemplo de paz y de laboriosidad, hasta que la maldita política partidista emponzoñó el ambiente.

En efecto, desde 1891 hasta el 1920, hubo en Chile una época de tranquilidad y calma, que le permitió dedicarse al desenvolvimiento de su comercio y de su industria, que, en algunos ramos, como en el de la producción y venta de los nitratos, suponía una riqueza imponderable

A principios del añe 1920, al aproximarse la elección presidencial, los ánimos se excitaron y se dividió el país en dos partidos, el que pudiéramos llamar conservador y el liberal, constituído por los elementos más avanzados, que obtuvieron el triunfo en la elección de presidente de la república por un sólo voto, después de haber sido anulados muchos escrutinios.

El resultado fué el ser erigido en presidente el señor Alessandri, abogado prestigioso, que bien pronto empezó a hacer política izquierdista y a cuidar poco de la administración, en la que se introdujeron muchas corruptelas.

El país entero, o al menos la parte más sana, que constituye una gran mayoría, venía protestando de esta política, que hizo incompatible al presidente con el ejército y con el Senado, pero Alessandre y sus partidarios pretendieron, para no perder el usufructo del Poder en las elecciones que se han de verificar dentro de seis meses, introducir algunas reformas constitucionales y extremaron la persecución religiosa

Cansado el Ejército de tanta anomalía y recogiendo el sentir popular, se levantó contra Alessandri y constituyó un Gobierno, presidido por el general Altamirano, una de las figuras más prestigiosas de Chile, el cual ha concedido una licencia de seis meses, el tiempo que falta para la nueva elección, a Alessandri, y se ha dirigido al país en un manifiesto, en el que promete realizar la reconstitución del país.

Es una cosa semejante a la ocurrida en España hace un año, y lo que es menester es que el cambio de sistema político sea en beneficio de aquella rica nación.

PETRUS

«EL ADELANTO» EN MADRID

Una corrida lata. - De día y de noche. - Exito de Manolo Aleas

(De nuestro servicio especial.)

Lo de corrida lata, en los momentos en que escribimos estos renglones, que es momentos antes de empezar, nos referimos a lo extenso de su cartel: ocho novillos, nada menos que ocho, cuatro de Manolo Aleas y cuatro de Nandín, y cuatro matadores, Salazar Chaves, Bogotá y Trinitario, que son de regiones tan distintas, como Santander y Valencia, Huelva y Málaga.

Ahora, que si en estos mismos momentos nos preguntan nuestro pronóstico, coincidimos con «la lata». Porque si la Divinidad lo quiere e interviene, podremos divertirnos, pero si no, ¡ay!, lo probable es que, cuando enciendan la luz eléctrica, estemos aburridos, cansados, bostezando y somnolientos.

Pero termino este prefacio, porque sentiría mucho que al terminar diga el lector... «qué «lata» de revista»; pero sentiré más que lo diga al principio.

Este cartel era el destinado para amenizarnos la tarde del domingo pasado, pero se encargaron las nubes de aguarnos la fiesta y de reservárnosle para este día de hoy, mostrando Retana una consecuencia no muy frecuente en él.

La tarde está muy nublada; amenaza lluvia. Es un cartel que atrae las nubes.

Hay un lleno. ¿Cómo no?

Primero

De Aleas, retinto; se muestra mansurrón de salida, y Salazar es ovacionado, sujetándole con el capote. Ovación, repetida en el primer quite.

El colmenareño tiene poco poder y bastante codicia y nobleza.

Salazar hace con la muleta una faena valiente, cerca, dominando con eficacia, sereno y parado. Entrando superiormente, da un pinchazo, que se aplaude, y con gran estilo de matador de primera categoría, una gran estocada en lo alto, de la que no muere el del Colmenar por quedar tendido el estoque; otro pinchazo y muchas palmas y algún pito suelto.

Segundo.

De Naudín, negro y más grande que el anterior.

Chaves le torea muy bien con el capote, poniendo arte y gracia en los lances

Bogotá arma un alboroto dando cuatro verónicas superiores al hacer el segundo quite. Y Chaves oye muchas palmas en el quite siguiente. El toro está muy bravo y Bogotá más, que pone en pie a la multitud al torear en el otro quite de su turno. Hay elegancia, finura, arte y valor; el tercio de quites resulta animadísimo.

El de banderillas es «de pan llevar».

La faena de Chaves es de maestro: lucida, elegante, pero sin arrimarse lo conveniente para que emocione y se le aplauda.

Al encuentro le da media estocada francamente baja, otra en la misma forma y en el mismo sitio. Al darle un pase le engancha el toro, elevándole de manera emocionante, no sufriendo novedad alguna en la aparatosa cogida.

El toro rueda en los medios y Chaves oye una ovación, con algún pito.

Tercero.

De Nandín, negro y con trazas marcadísimas de buey manso absoluto intenta saltar la barrera unas... trescientas veces. Se libra del fuego, haciendo la faena con «desaborición» y «guasa», sin que haya medio de torearle ni hacer nada con el andaluz.

El toro está cada vez más difícil y peligroso. El animalito no tiene ni una sola condición buena.

Al presidente se le silba estrepitosamente, por cambiar la muerte con par y medio de banderillas. Creo que según se iba poniendo el toro, la presidencia ha estado acertada al ordenar el cambio.

Cuatro pases buenos, muy buenos, y Bogotá entra bien a matar agarrando media estocada en todo lo alto, doblando el toro y oyendo el de Huelva una ovación, que le obliga a saludar desde los medios.

Al toro se le silba fuertemente.

Cuarto.

De Nandín, negro y gordo.

Trinitario excita a las masas con sus órdenes, y porque con un capote, bastante más grande que él, muestra mandanga, desgana... y frialdad.

A este toro, menos manso que el anterior, se le fogea.

Trinitario brinda al notable crítico de «La Voz», Pepe Mairal. Unos cuantos pases tragicómicos-burlescos, y sin entrar, con una habilidad asombrosa, media estocada delantera, que mata. Hay quien aplaude.

Quinto.

De Nandín, negro, grande y gordo. Se arranca de largo con fuerza y con desigualdad, mostrando defectos en la vista.

Salazar «descubre» su prudencia en un quite de peligro y la concurrencia le «obsequia con una protesta general.

El presidente cambia de suerte, sin que los picadores le hagan herido. La bronca al presidente es justificadísima.

Reina el panico en el ruedo. Durante el tercio de banderillas, el toro arranca la manga de la chaquetilla de un peón y la actitud del público contra el presidente se reproduce.

La faena que hace Salazar con la muleta es de aliño, y con corage no mostrado con la muleta, da una estocada corta en lo alto; media buena arrancando de largo; otra honda, e intenta descabellar, sin conseguirlo. El toro dobla.

Nos aburrimos, y en el colmo de la desesperación, el pueblo aplaude a la música.

Sexto.

De Aleas; bonito, gordo, un toro precioso.

Chaves torea movido y entablerándose, mostrando pánico. (Bronca.)

El toro, bravísimo, arrancándose de largo, con codicia.

Chaves remata preciosamente un quite. (Ovación.)

El que hace Bogotá en su turno es maravilloso, de arte y estilo. (Gran ovación, olés y entusiasmo.)

Se ovaciona al toro y a Chaves en un coleo, en un quite de peligro.

La pelea del toro es de las más bonitas que hemos visto. Toda en un tercio, con alegría, poder y nobleza.

En banderillas están todos bien, toro y toreros.

Chaves «no puede» con el bravo animal y trata de machetear sin la serenidad necesaria.

El toro merecía mucho, y como Chaves no lo hace, hay palmas de tango y «chungueo» y «pitorreo». Un pinchazo entrando mal; y alargando el brazo, una estocada delantera que mata al nobilísimo animal.

Dan la vuelta al ruedo al toro que se llamó Altozano, núm. 54. La ovación al precioso animal es imponente y la bronca a Chaves, también Manolo. Aleas tiene que saludar muchas veces desde su asiento.

Séptimo.

Negro, grande, bonito, bien presentado.

Bogotá templa y manda artista y valiente en unas verónicas olea las y ovacionadas, todo ello repetido en el primer quite.

El toro es bravo, sin que se pueda comparar con el anterior.

(Anochece).

Bogotá hace una faena valiente, dando dos pases cambiados por alto, asombrosos. Voluntarioso, enterado, decidido, sin perderle la cara al toro que está difícil, Bogotá es ovacionado diferentes veces. Dos pinchazos entrando muy bien, media estocada superior y un descabello a pulso. (Ovación a Bogotá, que ha conquistado un lugar preferente entre los novilleros).

Octavo y último.

De Aleas, negro, buen mozo y corto de cuerna.

Trinitario da unas verónicas buenas, saliendo achuchado y con suerte de que no le ocurriera un percance.

El toro, muy bravo, arrancando desde lejos y haciendo la pelea en un tercio.

Trinitario torea valiente con la izquierda..., un tanto inconsciente, achuchado y movido, pero ratimaguero y adornado.

Varios pinchazos y media estocada, delantera.

Total: Una tarde de éxito para Manolo Aleas, y tres horas de corrida nada más.

V. Bejarano.

Septiembre 14-924.

Curación de las hernias.

Interesa saber: Que el lunes, día 22 del actual, estará en Salamanca y en el Hotel Comercio, el conocido y reputado ortopedista de Barcelona, señor Torrent, autor de los acreditados bragueros Cuádruple y Triple regulador, que tantas curaciones de hernias con su uso se han logrado, y al cual, podrán visitar todas cuantas personas lo deseen. Hombres, mujeres y niños, podrán con toda seguridad obtener el alivio instantáneo y curación radical de sus dolencias con estos maravillosos aparatos, que no molestan ni hacen bulto, amoldándose al cuerpo como un guante. Herniados, no dejeis, pues, de visitar sin pérdida de tiempo a dicho especialista para poder adquirir sus tan notables aparatos, que son indiscutiblemente lo mejor que existe y se conoce, bello ideal de la ortopedia y el remedio verdad, único e infalible de vuestros graves males. Especialidades para señoras. Fajas ventrales y demás aparatos modernísimos y de grandes resultados para disminuir los vientres voluminosos, corregir y evitar las hernias, umbilicales, los abortos, los descensos abdominales y de la matriz, las relajaciones eventraciones, etc., etc. Herniados, todos acudid sin pérdida de tiempo y con la más absoluta confianza al especialista señor Torrent, no dejeis de visitarle y tened muy presente que estará en Salamanca y en el Hotel Comercio, el lunes, día 22 del actual.

NOTAS.—Dicho especialista estará también en Valladolid el día 21, en el Hotel Imperial; en Medina del Campo, el día 23, en el Hotel La Castellana; y en Palencia, el día 24, en el Hotel Central, donde asimismo podran visitarle todas cuantas personas lo deseen desde las nueve de la mañana hasta las dos de la tarde solamente.

Talleres y despacho en Barcelona.—Unión, 13, CASA TORRENT.

16-19 8

PRESERVATIVOS
LA DISCRETA
Salud, 6. Madrid.
Catálogo gratis sin enviar sello.
mt y s.

Montanera. Se arrienda la de la dehesa de «Perofuertes». Informará, su dueño, en dicha finca. 8-7