Año LII - Núm. 2.146 Barcelona, 5 de mayo de 1980 48 páginas: 30 pesetas

HOJA DEL LUNES

DEPOSITO LEGAL: B.9.703 - 1958 — (Sobretasa aérea: 2 pesetas)
EDITADA POR LA ASOCIACION DE PRENSA Redacción y administración: Rambla de Cataluña, 10
Director: José Aliaga Cebrián Teléfono 317-19-20. Talleres "T.I.S.A.". Tallers, 64

MOQUETAS
ALFOMBRAS
Calidad, colorido, precio
En todo lo mejor
Alfombras PRESAS
Cucurulla, 9 Navas de Tolosa, n.º 334-336

El presidente yugoslavo, Josip Broz Tito, falleció ayer

Belgrado, 4. (EFE.) — El presidente de Yugoslavia, Josip Broz Tito, ha fallecido hoy, a la edad de 87 años, se informa oficialmente en Belgrado.

La muerte del mariscal Tito, presidente de Yugoslavia, anunciada hoy a través de un comunicado oficial del Comité Central de la Liga Comunista de Yugoslavia y de la presidencia de Estado, que se encuentra reunida desde las siete de la tarde, hora española, fue dada a conocer al público a las 17.43 gmt. (19.43 hora española).

Los programas de radio se suspendieron en todas las emisoras, que comenzaron a transmitir canciones patrióticas de la época de Tito como partisano en la Segunda Guerra Mundial y música solemne.

Un locutor vestido de oscuro apareció en los televisores y con voz emocionada leyó el anuncio comenzando con estas palabras: «El presidente Tito ha muerto».

Tito ha muerto como consecuencia de complicaciones postoperatorias, entre ellas fallos del corazón, de los riñones y del hígado, neumonía, hemorragias internas, fiebre alta, ictericia y trastornos digestivos que se complicaron tras serle amputada la pierna izquierda el 20 de enero pasado debido a una trombosis.

Comunicado oficial

El Presidium Federal Estatal y el Presidium del PC yugoslavos anuncian:

«El 4 de mayo de 1980, a las 15.05 horas, en Ljubliana, el gran corazón del presidente de nuestra República Socialista Federal de Yugoslavia cesó de latir», dice la proclamación de la agencia Tanjug.

El Comité Central del Partido Comunista de Yugoslavia y el Presidium de la República Socialista Federal de Yugoslavia anuncian hoy la siguiente proclamación:

«A la clase trabajadora, al pueblo trabajador y a los ciudadanos, a los pueblos y nacionalidades de la República Socialista Federal de Yugoslavia: El camarada Tito ha muerto».

Entierro, el jueves

El próximo jueves, día 8 de mayo, a las 12 horas de Belgrado, serán enterrados los restos del presidente yugoslavo Josip Broz Tito, dentro del conjunto del Museo del 25 de Mayo, según se anunció hace meses.

Mañana, día 5 llegarán los restos a la estación de ferrocarril de la capital de Yugoslavia, procedentes de Ljublijana y, con toda probabilidad serán transportados a bordo del «Tren Azul», tren presidencial en el que Tito realizó la mayoría de sus viajes a través de Yugoslavia y países vecinos en los últimos años.

A bordo del tren y acompañando los restos irán funcionarios de los altos organismos del país Presidencia y Liga de los Comunistas.

Su llegada está prevista para las 17 horas de Belgrado (18 de Madrid) y desde mañana, día 5, hasta el día 8 sus restos serán expuestos al público en la Asamblea Nacional, situada en pleno centro de Belgrado.

El día 6 de mayo, a las 11 horas, tendrán lugar las honras fúnebres en el Dom Sindicata, amplio local, en el que se celebran ceremonias artísticas y cinematográficas.

El día 8 de mayo, a las 12, se iniciará el cortejo fúnebre, que partirá de la Asamblea y discurrirá por la calle Neza Miloza, en la que se encuentran la mayoría de las embajadas y, de allí al Bulevard de la Revolución de Octubre, para terminar en el Museo del 25 de Mayo, donde reposarán los restos.

Kolisevski, sucesor de Tito

Por otra parte, el macedonio Lazar Kolisevski, hasta ahora vicepresidente del Colectivo Presidencial y presidente en funciones, ha pasado desde hoy a desempeñar el cargo de presidente de la Presidencia de la República de Yugoslavia.

Esta decisión fue adoptada en una sesión de la Presidencia de Yugoslavia tenida hoy y en aplicación de lo que a este respecto señala la Constitución del país.

El próximo día 15 de mayo, según el turno rotatorio que se viene aplicando, el actual presidente será sustituido por el bosniano Mijatovich, también por período de un año.

Suárez, recibido cordialmente en Damasco. — (Foto Cifra)

Probable entrevista con Yasser Arafat

Suárez llega hoy a Arabia Saudita

A las nueve de la mañana de hoy está previsto que el presidente del Gobierno español, Adolfo Suárez, emprenda viaje desde Damasco, capital de Siria, hacia Arabia Saudita, segunda escala del viaje del dirigente español. En Ryad, y aunque la noticia no había sido confirmada en la noche de ayer, es muy probable que Adolfo Suárez mantenga hoy mismo una entrevista con el líder de la Organización para la Liberación de Palestina (OLP), Yasser Arafat.

Si en Siria la finalidad del viaje ha sido esencialmente política, en Arabia Saudita, además de intercambiar puntos de vista sobre temas tales como Irán, Afganistán y Oriente Próximo, la delegación española planteará el tema del petróleo. A este respecto se recuerda, que Arabia Saudita es el primer abastecedor de petróleo de España, en una proporción del 37 por ciento.

Respecto a la entrevista con Arafat, el secretario de Estado para la información Josep Meliá, que se encuentra en la delegación española, contestó con un «sin comentarios» a la cuestión que le fue hecha sobre el tema. Sin embargo, fuentes de la OLP en la capital siria, afirmaron que existían muchas posibilidades de que el encuentro se llevara a cabo. Según todos los observadores, de no celebrarse esta entrevista el viaje oficial del presidente español perdería «color».

El presidente Suárez, mantuvo ayer por la mañana dos largos encuentros con los primeros mandatarios sirios en los que se ha tratado de la postura siria con respecto al Sahara occidental, dado que se reconoció recientemente a la República Arabe Saharaui Democrática con el consiguiente enfado de Marruecos. (Resumen de EFE.)

Tercer día africano de Juan Pablo II

Más de un millón de fieles asistieron en Kinshasa (Zaire) a una misa oficiada al aire libre por el Papa Juan Pablo II, quien ordenó a ocho nuevos obispos africanos. (Foto Cifra)
(Más información en página 18)

El Barça roza la UEFA

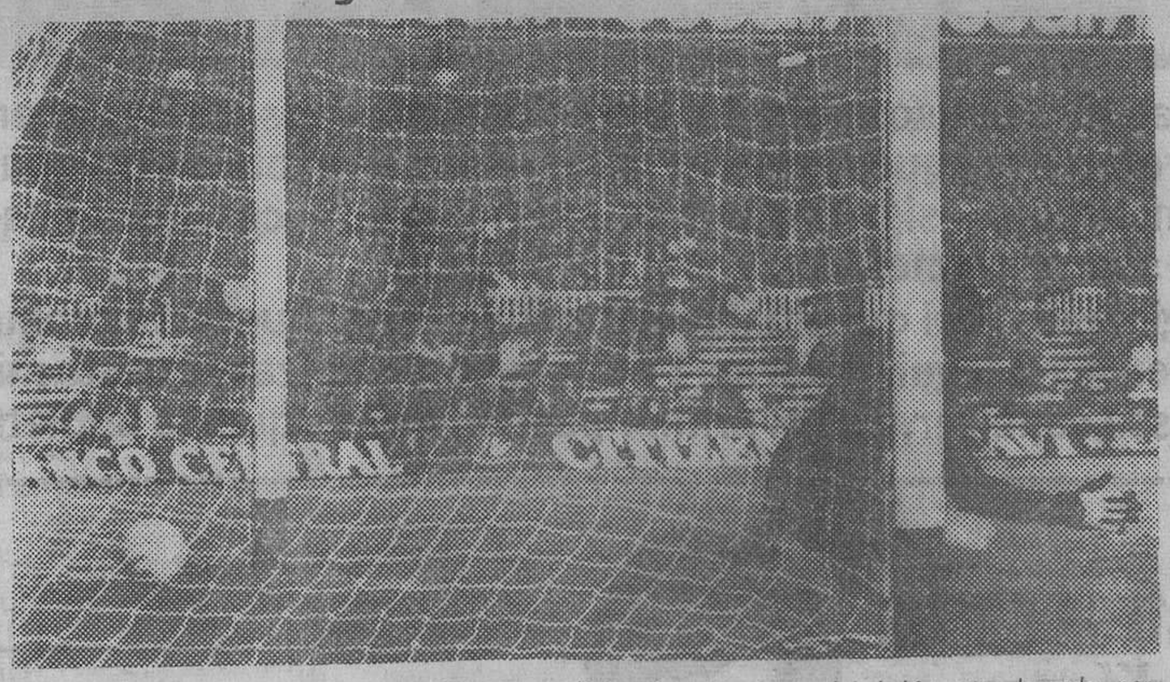

El guardameta vallecano, Valentín Mora, no adivina la trayectoria del balón, que lanzado por Simonsen desde el punto de penalty supone el segundo gol del Barça. (Foto Pérez de Rozas)

-- El Español perdió en Gijón (2-0)

-- Maradona llega mañana a Barcelona

-- Rupérez mantiene el liderato de la Vuelta a España

Dieciséis personas heridas

Un autobús cae por un desnivel en el Valle de Hebrón

Un grave accidente tuvo lugar ayer a las cinco y media de la tarde cuando un autobús de la línea que cubre el trayecto plaza de Eivissa-avenida del Tibidabo se precipitó por un desnivel del Cinturón de Ronda a la altura de la calle Juan de Mena, en el Valle de Hebrón. A consecuencia del siniestro resultaron heridas de diversa consideración dieciséis personas, entre las que se encuentra el conductor del autobús perteneciente a la empresa Casas.

Los heridos fueron trasladados urgentemente a la cercana Residencia del Valle Hebrón, donde fueron atendidos.

(Más información en página 3)

Durará hasta el próximo viernes

Hoy comienza la «marxa» contra la crisis y el paro en el Baix Llobregat

En la comarca se contabilizan más de 30.000 parados

(Información en pág. 9)

Ministerio de Educación, Cultura y Deporte

¡Fes el primer pas!

Utilitza els deu únics microbusos que són adaptats a les nostres necessitats. És una manera intel.ligent d'exigir més.

Tens raó. Deu microbusos per a tot Barcelona no és res. Ja ho sabem. Però no utilitzar-los és una manera de retardar el que realment necessitem: que tots els autobusos de Barcelona —absolutament tots— siguin adaptats a les nostres necessitats. Fes-nos cas, aquests deu únics microbusos són un primer pas. I hem de fer-lo.

Cal que exigim més. Cal que utilitzem massivament aquests microbusos. No menyspreem les poques coses que hen aconseguit. Informa't de com pots utilitzar aquests microbusos i de moltes altres coses que t'interessa conèixer. Fes el primer pas. Envia'ns aquesta butlleta.

Les nostres coses han d'ésser més importants per a nosaltres que per als altres.

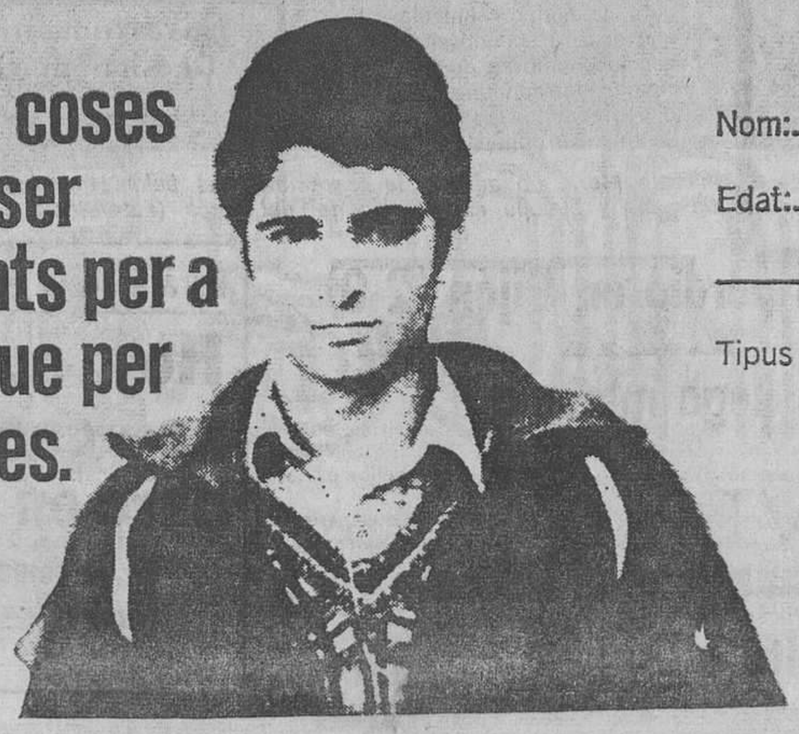

© Bassat & Asociados

Nom: _____

Edat: _____ Adreça: _____

_____

Tipus de disminució altre

Remeteu a: Centre de Dades de Disminuïts Físics.
Avinguda del Portal de l'Àngel, 8-10. Planta baixa. Barcelona.

Ajuntament de Barcelona, amb la col·laboració de l'Institut Nacional de Serveis Socials (INSERSO).

Ministerio de Educación, Cultura y Deporte

La foto muestra el estado en que quedó el autobús después de su colisión con un turismo y la caida por un terraplén

Heridos dieciséis pasajeros

Un autobús se precipita por un desnivel en el Valle de Hebrón

Deiciséis personas resultaron heridas de diversa consideración al precipitarse ayer un autobús de la empresa Casas por un desnivel de las obras del Cinturón de Ronda a la altura de la calle Juan de Mena. El accidente tuvo lugar ayer a las cinco y media de la tarde cuando el autobús hacía el recorrido plaza Eivissa-Avenida del Tibidabo.

Al parecer, un Seat 132 que viajaba en el mismo sentido que el autobús frenó bruscamente y al estar el piso mojado a causa de la lluvia quedó atravesado en la calzada. El conductor del autobús trató de evitar la colisión, sin conseguirlo, y se precipitó a continuación por un desnivel de varios metros de altura.

El conductor del turismo, B-5545-BF, resultó ligeramente contusionado. Los heridos, pasajeros en su totalidad del autobús, fueron rescatados por efectivos de la Guardia Urbana y los Bomberos, quienes les trasladaron a la Residencia Sanitaria de la Seguridad Social, próxima al lugar del suceso.

En el servicio de Traumatología de la Residencia fueron atendidos José Torres Navarro, de 32 años; Jordi Escurrilo Roca, de 22 años; Christian Montes García, de 11 años; Adrià Martínez Muñoz, de 29 años; Josep Llorenç Pulgarín Nogué, de 21 años; Antoni Gutiérrez Porras, de 18 años; María Boniche Carvajal; Miquel Díaz Martí, de 34 años; Maria Dolors Medina Gómez, de 34 años; Montse Carrera Roy, de 13 años; Cristina Montes García, de 13 años; María Antonia Ruiz González, de 69 años; Manuela Conde Gómez, de 29 años; Eugeni Hernández Benito, de 18 años; el conductor del autobús, Francisco Salcedo Nogués, de 51 años, y Angels Morales Hernán, de 16 años.

Varias personas pueden ir a parar a la cárcel

Abiertos once mil expedientes por fraude fiscal en Catalunya

A más de once mil asciende el número de actas por fraude fiscal levantadas por los inspectores de Hacienda el pasado año en Catalunya. Entre estos fraudes se han detectado varios casos de delito fiscal que podrían ser penalizados con la cárcel. Los expedientes todavía tienen que pasar por el Juzgado de Instrucción, que es el organismo que debe dictar la sentencia definitiva.

La Jefatura de Inspección Tributaria de Barcelona se ha negado en redondo a facilitar a «Hoja del Lunes» los nombres de los implicados en los casos de delito fiscal. Unicamente han afirmado que «no se trata de gente económicamente modesta».

Cada uno de los delitos detectados supera los dos millones de pesetas de fraude al Tesoro Público. Esta cifra es la mínima necesaria para que un fraude fiscal se convierta en delito y sus autores puedan ser condenados a ir a la cárcel. El delito fiscal, como se sabe, sólo existe como tal desde el mes de noviembre de 1977, fecha en que fue incorporado a la legislación española a través de la ley de Medidas Urgentes de la Reforma Fiscal. Los casos detectados son los primeros que se registran al amparo de dicha ley.

Hasta este momento los inspectores de Hacienda que actúan en Catalunya han investigado el ejercicio fiscal de 1978 y los cinco años anteriores. Las declaraciones de renta presentadas el año pasado empezarán a investigarse dentro de unos meses. Las que se están presentando en la actualidad no empezarán a revisarse hasta el año próximo.

Más de diez mil millones

En el transcurso del año pasado los inspectores de Hacienda que actúan en Catalunya levantaron once mil setecientas cuarenta actas, con un total de diez mil quinientos ochenta y nueve millones de deuda tributaria. La deuda tributaria es un concepto en el que se incluye la cantidad defraudada a Hacienda más el importe de las multas correspondientes. La parte más importante del fraude corresponde a las empresas, con un total de nueve mil millones de deuda tributaria.

Las cifras anteriores, como hemos dicho, se refieren al fraude fiscal detectado en Catalunya. Hay constancia de que el fraude real que se produce es más elevado, aunque es muy difícil estimar a cuánto puede ascender.

Diferencias entre fraude y delito fiscal

Hay que distinguir entre los conceptos de fraude y delito fiscal. Hay fraude siempre que se falsean datos a Hacienda y no se cumple con el pago de impuestos tal como señalan las leyes fiscales en vigor. Los casos más habituales de fraude se producen por ocultación de ingresos y patrimonio; exageración de gastos; declaración de operaciones inexistentes o disfrute de beneficios fiscales ilícitos, como es el caso de atribuirse mayores desgravaciones de las que realmente corresponden.

Sólo cuando el fraude fiscal es superior a dos millones de pesetas es cuando puede darse la existencia de delito fiscal. No obstante «resulta imprescindible que haya existido intención de defraudar para que el juez condene a alguien por este motivo», declaró a HOJA DEL LUNES el delegado de Hacienda, señor Roig Gironella.

En el caso de fraude fiscal la cuestión se resuelve imponiendo una multa que puede llegar a ser tres veces superior al importe de la cantidad defraudada. En el caso de delito, además de la pena de cárcel, la multa puede llegar hasta seis veces la cifra defraudada.

Los millonarios defraudan más

Normalmente la gente acostumbra a pagar religiosamente las multas. En el caso de que no sea así, la utoridad fiscal insta un procedimiento ejecutivo para el embargo de los bienes del defraudador. «Realmente no es un buen negocio dedicarse a defraudar a Hacienda, ya que siempre se acaba pagando más» se manifestó a «HOJA DEL LUNES» en la Inspección Tributaria.

Los propios inspectores reconocen que las grandes fortunas tienen muchas más posibilidades de defraudar que los ciudadanos de a pie, ya que disponen de dinero suficiente para organizar detenidamente sus planes de evasión fiscal, los cuales resultan a veces muy difíciles de descubrir.

Trescientos veinte inspectores para vigilar a los barceloneses

Este año la dotación de Hacienda para combatir el fraude fiscal en Barcelona está compuesto por ciento veinte inspectores y doscientos subinspectores, algunos de los cuales se están incorporando estos días. La dotación anterior era totalmente insuficiente para llevar a cabo una labor de inspección eficaz.

El trabajo de los inspectores se desarrolla en varias fases con unos planes de inspección previamente establecidos. La primera fase consiste en el análisis y estudio de las declaraciones de renta, que se complementa con la información que facilitan los equipos de inspectores que se dedican a buscar y comprobar datos de interés fiscal. Estos equipos visitan empresas, colegios profesionales, juzgados, clínicas y agencias de viaje, por citar algunos ejemplos. Este año, por primera vez en la historia, han empezado a investigar los movimientos de las cuentas corrientes en bancos y cajas de ahorro.

Todos estaremos «fichados» por un cerebro electrónico

Sin embargo, por encima de la esforzada tarea de los inspectores y subinspectores, el trabajo fundamental de la inspección fiscal lo llevará a cabo un potente ordenador que entrará en funcionamiento en fecha próxima. En la actualidad se está finalizando el acondicionamiento de unos locales especiales, en la Avenida de Roma, para la instalación de este cerebro electrónico destinado a controlar las rentas de todos los catalanes. Hasta ahora venían funcionando unos equipos informáticos que han quedado absoletos para hacer frente a la gran labor de proceso de datos que se deriva de la nueva reforma fiscal.

En el nuevo ordenador se va a introducir un amplio «banco de datos» que intentará recoger la mayor información posible sobre el movimiento económico que se registra en Catalunya. Esto se hará de forma personalizada por familias y empresas. En este sentido, según informó el delegado de Hacienda a HOJA DEL LUNES, se conectarán terminales informáltica con diversos centros de la administración pública que facilitarán datos actualizados sobre fincas rústicas y urbanas; censos de profesionales; censos de comercios e industrias; transmisiones patrimoniales; transmisiones de valores mobiliarias; cuentas de pagos y cobros de las empresas; relación de importaciones y exportaciones y signos externos de riqueza, tales como compras de automóviles o embarcaciones, propiedades de torres y cotos de caza, así como viajes de turismo que se efectúan.

Todos estos datos serán tabulados de la forma conveniente y se establecerá una programación informática que sea capaz de detectar los desfases que se produzcan en relación con las declaraciones de renta. A partir de estos desfases se iniciará una profunda investigación de cada caso por parte de los inspectores o subinspectores.

La suerte también interviene

El plan de trabajo de los inspectores o subinspectores de Hacienda también incluye la investigación en profundidad de una muestra representativa de los contribuyentes catalanes, que es seleccionada por métodos estadísticos. Se procura que esta muestra, que cada año es más amplia, incluya a todos los sectores de contribuyentes, tales como ejecutivos y consejeros de empresas, abogados, rentistas, comerciantes, industriales, arquitectos, empleados y funcionarios.

Lo cierto es que no se investiga a todo el mundo pero, en cambio, todo el mundo puede ser investigado. Todo es cuestión de suerte o, según los casos, de mala suerte.

Enric MALUQUER

Los grandes defraudadores permanecen en el anonimato

El ministro de Hacienda, García Añoveros, sigue deshojando la margarita sobre las listas de los principales defraudadores del Tesoro Público. Hace ya varios meses que el Consejo de Ministros debatió la posibilidad de hacer públicos los nombres de algunos millonarios que han defraudado a Hacienda ocultando sus ingresos y pagando menos impuestos de los debidos. Sin embargo, la crisis del Gobierno y las dudas de algunos ministros parecen haber «enterado» el tema.

El ministro de Hacienda quería «negociar» con el PSOE la posible publicación de los nombres de los principales defraudadores a cambio de no dar a la publicidad las listas de los contribuyentes.

El ministro de Hacienda, sin embargo, no está muy seguro de poder «controlar» lo que ocurirá cuando se conozcan los nombres de los principales defraudadores descubiertos por los inspectores de las finanzas públicas. Hay que tener en cuenta que muchos de ellos pueden ser empresarios con conflictos laborales —que mientras defrauden a Hacienda niegan aumentos salariales a sus trabajadores— o financieros de altos vuelos. En una situación de aguda crisis económica «echar más barro» sobre los empresarios puede ser peligroso y García Añoveros teme una aireada reacción en contra del sector empresarial

Víctor PRUNEDA.

¿Por qué pagar más por lo mismo?
si buscas unos jeans pásate por:
KONI PANTALON
GANDESA, 3
(final c/. Galileo, esquina c/. Europa, cerca Corte Inglés Diagonal)
CRUZ CUBIERTA, 130 entresuelo

TRASTORNOS SEXUALES
Eyaculación precoz. Impotencia. Frigidez.
Terapia de la pareja. Orientación sexual.
Consulta diaria, incluso sábados
Horas a convenir
GABINETE DE PSICOLOGIA/SEXOLOGIA
Tel. 250 65 28. C. Rocafort, 244, 2.°, 6.ª

VIAJES DE PRIMAVERA
desde ptas.
Nueva York 34.650
Miami 63.600
México 64.100
Grecia 21.550
Túnez 21.200
incluyendo avión, traslados y hotel
Información y reservas:
CIA. HISPANOAMERICANA DE TURISMO
Paseo de Gracia, 11
Telf. 301.65.00 (10 líneas)
BARCELONA-7
A. de Viajes Grupo A. Título 17

FUENTE MAGICA
SIN INSTALACION DE AGUA
PUJOS, 108 TEL. 249 65 29 - HOSPITALET - BARCELONA

Nave Industrial Ocasión única
a 4 Km. de Pza. España de 2.000 m.2 (DIVISIBLE EN 3). Es NUEVA con los servicios instalados. GRAN DESCUENTO AL CONTADO. Ideal para inversionistas. Teléfs. 226-15-84 y 751-33-52. Llaves hoy mismo

ARTE-JOYAS
ANTIGUOS JOYEROS DE LA REAL CASA
Sanz hijos
FUNDADA EN 1880
ALIANZAS DE BRILLANTES, BRILLANTES DE INVERSION, ESMERALDAS, ZAFIROS, RUBIES, PERLAS.
ALTA CALIDAD
AV. JOSE ANTONIO, 636
(junto P.º de Gracia)
PRECIOS MUY RAZONABLES

ESTAMOS BUSCANDO 50 HOMBRES CALVOS

Buscamos 50 hombres con problema de calvicie en mayor o menor grado para SIN COMPROMISO ALGUNO POR SU PARTE Y SIN NINGUN CARGO, probarles que el Sistema Svenson de entretejido de cabellos es la única respuesta natural para su calvicie.
Comprobarán delante de un espejo cómo su apariencia ha mejorado de forma tan decisiva que quedarán completamente entusiasmados, al verse con una completa cabellera.
El espejo no puede mentir.
Si Vd. se decide entonces a dejar de ser calvo y llevar el Sistema Svenson, se encontrará con total y absoluta seguridad para desarrollar cualquier actividad e incluso practicar los deportes más violentos.
ESTA OPORTUNIDAD ES UNICAMENTE PARA LOS PRIMEROS 50 ¡¡APRESURESE!!
SVENSON
Hair Center
Balmes, 262-3.°
Tels. 218 71 96/97
BARCELONA
De 9,30 a 19,30 horas
MADRID Tel. 225 59 36
BILBAO Tel. 424 32 59
SEVILLA Tel. 27 35 64
VALENCIA Tel. 322 01 00
LA CORUÑA Tel. 22 26 00
MALAGA Tel. 22 22 34

Ministerio de Educación, Cultura y Deporte

Este medicamento dejó ciegas a veinte mil personas en Japón

En España se asegura que el «Mexaformo» no es peligroso

En Barcelona se vende el fármaco antidiarréico «Mexaformo» sin exigir receta médica, a pesar de que sobre este compuesto recae la acusación de provocar lesiones a más de veinte mil personas en Japón. Las autoridades españolas, por su parte, consideran que no hay motivo de alarma porque el medicamento no es nocivo y, teóricamente, se vende bajo prescripción facultativa. Todos los medios sanitarios consultados por HOJA DEL LUNES manifestaron que no se conocen efectos secundarios negativos del «Mexaformo» sobre la población española.

Sin embargo, los expertos de la Organización Internacional de Uniones de Consumidores, OIUC, afirman que el Clioquinol, —comercializado como Mexaformo y Enterovioformo— es el responsable directo de la mayoría de casos de neuromielitis óptica subaguda.

La noticia saltó a las páginas de los periódicos de todo el mundo cuando los representantes de la OIUC dieron a conocer en Ginebra, sede de la Organización Mundial de la Salud, los efectos neurológicos secundarios, ceguera y parálisis, causados por algunos de los productos antidiarréicos comercializados por la multinacional suiza CIBA-GEIGY. Después de una epidemia de «smon» (siglas que abrevian la enfermedad antes citada) fuese rastreada hasta descubrir su origen en el uso de estos medicamentos en el Japón, un tribunal de ese país (en un fallo impugnado por CIBA-GEIGY) determinó que el Clioquinol era la causa de esa enfermedad y condenó al laboratorio a indemnizar a los perjudicados.

Sin embargo, el sub-director de Asistencia Farmacéutica del Ministerio de Sanidad, doctor García Ferrándiz, manifestó que en España no se vende ningún producto, incluido el «Mexaformo», del que se conozcan efectos perjudiciales «por lo que faltan datos que justifiquen el alarmismo».

Fuentes del Colegio de Farmacéuticos de Barcelona indicaron a este periódico que hasta el momento ningún colegiado había advertido consecuencias negativas en este producto. En parecidos términos se manifestaron miembros del departamento de Farmacia del Hospital Clínico, quienes señalaron que este fármaco es, además, poco usado en los hospitales españoles. En parecidos términos se manifestaron también médicos del hospital de Sant Pau y de la Residencia Generalísimo Franco, aunque no faltó quien recordase que la investigación y el seguimiento de fármacos en España es insuficiente y limitado a los laboratorios de Sanidad, ubicados en Madrid, por lo que no se pueden descartar sorpresas.

HOJA DEL LUNES comprobó también que aunque el «Mexaformo» debe ser expedido con receta médica esta norma no se cumple demasiado ya que tres céntricas farmacias barcelonesas nos lo despacharon sin receta.

Jaume VILALTA

No habrá traspasos Diputaciones - Generalitat

Según el actual presidente de la Corporación barcelonesa, Martí i Jusmet, es preciso que antes exista una ley-marco a nivel de Estado y una Ley de Régimen Local a nivel de Catalunya hecha en el Parlament

Tras el cese simultáneo del honorable Josep Tarradellas en las presidencias de la Generalitat y de la Diputación, se ha procedido a la separación de ambas presidencias, que ostentan, como ya es público y sabido, los señores Pujol y Martí i Jusmet. Y en esta separación estriba precisamente la diferencia más importante de lo que va a ser a partir de ahora la Diputación de Barcelona.

Otra diferencia importante es que, así como hasta ahora la Diputación se venía gobernando con una política de unidad, ahora se va a un gobierno de dos o tres partidos, sistema parecido al que se sigue en los ayuntamientos.

El socialista Francesc Martí, que obtuvo la presidencia de la Diputación, gracias al pacto entre PSC y PSUC, ganando con ello en votos al convergente Xavier Millet, dice que de ahora en adelante dicha Institución va a quedar volcada en el tema de los traspasos y en la reforma administrativa de la corporación. Asimismo, insiste en que la Diputación de Barcelona se supeditará a los intereses de Catalunya y desea potenciar al máximo su colaboración y subordinación a la Generalitat.

Buena armonía y política de traspasos

—¿Esa subordinación qué problemática puede plantear?

—Básicamente la buena armonía entre las cuatro fuerzas que integran la Diputación y cómo conseguir una política de traspasos adecuada a las necesidades de la Generalitat.

—¿El punto más difícil a gestionar de una manera inmediata?

—Saber cuál será la actitud de Convergència i Unió en cuanto a decidir si entra o no en el gobierno de la Diputación.

—Usted dijo en su discurso que aunque había una vicepresidencia primera ya cubierta por el miembro del PSUC, señor Cunill, quedaba abierta otra vicepresidencia y presidencias de comisiones para negociar con C i U, si ésta aceptaba.

—Y efectivamente así es y por exigencia legal tiene que haber un pleno en el que se haga reparto del «Cartapacio» en un plazo máximo de treinta días. Pero este plazo es excesivamente largo porque mientras, la Casa funciona al ralentí. Por ello espero que en diez o doce días el tema se resuelva en algún sentido.

Relación a nivel de instituciones

—¿En qué términos o a qué nivel político se van a llevar las relaciones Generalitat - Diputación?

—Desde luego no a nivel de partido o de hombres de partido, sino a nivel de Instituciones. Es decir, hay que hablar de relaciones Diputación-Generalitat y Generalitat-Diputación. Para conseguir una estabilidad política en Catalunya las relaciones institucionales tienen que desarrollarse dentro de un marco de colaboración y subordinación de la Diputación a la Generalitat, al margen del color, de la ideología o del partido político de los que están sentados en cada sitio.

—¿No va a haber entonces ningún motivo de fricción?

—Evidente que hay temas de fricción, pero una cosa es hacer oposición y otra obstrucción. No se está de acuerdo por ejemplo, en el tema de la enseñanza y es obvio que los socialistas expresaremos nuestras opiniones, pero eso no tiene nada que ver con que se obstruya la colaboración entre las dos Casas. Lo mismo en lo que se refiere a los temas de la infraestructura o de la reforma administrativa, pero insisto en que eso sería hacer obstrucción y no oposición,

Las cuatro Diputaciones

—¿Hay unidad de criterio entre las cuatro Diputaciones, señor Martí?

—Bueno, una de las primeras cosas que he hecho al tomar posesión de mi cargo ha sido enviar un telegrama a los otros tres presidentes de las Diputaciones catalanas abriéndome a la máxima colaboración y ayuda con ellos, porque nuestro objetivo político es que la Generalitat pueda coordinar definitivamente las cuatro. Y en cuanto a la unidad de criterio por la que usted me pregunta, espero que sea un tema que se pueda superar.

—Básicamente ¿cuáles son los asuntos que podrían suscitar diferencias con las restantes Diputaciones?

—Fundamentalmente el de los traspasos, pero confío en que no sea así.

—¿Sus relaciones personales con el señor Pujol cómo son?

—Correctas y normales y no hay ningún problema ni fricción de tipo personal.

—¿Su tarea prioritaria a partir de ahora?

—Prestar la máxima atención y colaboración a una política de práctica desaparición de las Diputaciones con traspaso de sus servicios a la Generalitat en el tiempo más breve posible.

Leyes de Régimen Local

—¿Y cuándo podría ocurrir tal cosa?

—Depende de cuando salga una ley-marco a nivel de Estado y otra de Régimen Local a nivel de Catalunya hecha en el Parlament que permitan la desaparición legal de las diputaciones y el traspaso de su patrimonio y de sus servicios obligatorios.

—Aunque usted aprobara determinados traspasos, éstos no podrían ser efectivos ¿no es así?

—No podrían ser efectivos de momento, pero eso no quiere decir que la Generalitat no pueda subordinar y coordinar la acción de las Diputaciones.

MARY MERIDA

Frente a la Generalitat

Operación de cobertura política del PSC en los ayuntamientos

Los socialistas catalanés están dispuestos a iniciar una "operación de cobertura política" de los ayuntamientos basada en la autonomía municipal frente a la Generalitat, en un sindicalismo socialista en el seno de la Administración pública y en la presencia de los alcaldes en los órganos directivos del Banco de Crédito Local. Estas son algunas de las conclusiones de las Jornadas Municipales del PSC-PSOE celebradas este fin de semana en nuestra ciudad.

El primero en pedir una política de cobertura política en los Ayuntamientos fue el alcalde de Barcelona, Narcís Serra, quien destacó la respuesta socialista a la estrategia de cerco de los consistorios de izquierda que mantiene la Administración central «no es lo bastante eficaz». Serra insistió en que es fundamental sanear la hacienda de los ayuntamientos por lo que hay que acabar con la «política de discriminaciones» crediticias que siguen determinadas entidades financieras con respecto a los municipios. En este sentido adelantó que los alcaldes socialistas exigirán estar presentes en el Institut de Caixes d'Estalvi que pueda crear la Generalitat y en los órganos ejecutivos del Banco de Crédito Local.

El alcalde de Barcelona reconoció también que es muy difícil realizar la reforma de la Administración que precisa el nuevo sistema político. Recalcó en este punto que «no es posible aislar la política municipal de la política sindical, sin la cual muchas piezas de esta reforma quedarían vacías».

RECURSOS DE LA DIPUTACION PARA LOS MUNICIPIOS

Otro de los aspectos abordados en las Jornadas fue la manera de vaciar de contenido a las Diputaciones.

La estrategia de los socialistas en este delicado asunto podría ser doble. Por un lado cederían un bloque de recursos y competencias a la Generalitat que preside Jordi Pujol, reservándose sin embargo un importante paquete que sería traspasado directamente a los municipios y entes comarcales.

BARICENTRO

¡¡A QUE ESPERA!!

Ahora mismo. ¡¡Ya!! puede aparcar su coche en el cómodo parking gratuito de 4.000 plazas en BARICENTRO y pasear por la PLANTA ALTA de la gran ciudad de la compra. Encontrará exóticos objetos en PIER IMPORT, la última moda femenina en BAZAN y las lanas de siempre en LANAS TORREDEMER. Si es deportista, en TEAM 5 encontrará todo en deportes y si le gusta la peletería visite SCAPPINO.

Continúe paseando y encontrará STYL y JUCLA, especialistas en confección masculina. Y COESA, especializada en TV-Radio-HiFi.

Descanse unos minutos en los bancos del paseo BARICENTRO. Lea el periódico o sencillamente observe la animación de la gente paseando.

Aproveche para comprar visillos y cortinas en TEXTIL VALLOC o alguna pieza de marroquinería en BOGAR.

Si se le acaban los cigarrillos o si quiere llenar una quiniela o comprar lotería, paseando encontrará un ESTANCO y LOTERIA y QUINIELAS. Las últimas novelas y revistas las verá expuestas en HOGAR DEL LIBRO y los recambios y accesorios para el coche en R.M.2.

El BANCO DE BILBAO está a su disposición para resolverle cualquier problema y si le gustan los instrumentos musicales está ADAGIO.

Continúe paseando y encontrará LOGARFOTO, bisutería MINNELLI y la joyería relojería PAERMA y el especialista en textil de hogar ALI BEY.

En CAÑAMERAS podrá seleccionar su vestido de novia y planificar un viaje en ULTRAMAR EXPRESS.

En la parte alta está FICHET, el especialista en duplicado de llaves y cajas fuertes.

Y en breve, un animado Restaurante, Self-Service y Cafetería.

Todo esto ya está en BARICENTRO. ¡A qué espera!.

SLOGAN

BARICENTRO

LA GRAN CIUDAD DE LA COMPRA

Primer Centro Comercial Regional de España

EN BARBERA DEL VALLES

Adivina Fontanero:

Flexible es la tubería negra y de polietileno, se usa en fontanería y su nombre es...

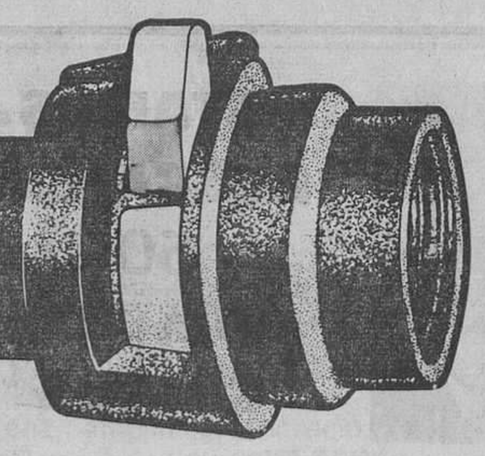

Ministerio de Educación, Cultura y Deporte

La gente vive más años, al tiempo que descienden los nacimientos

Progresivo envejecimiento de la población de Catalunya

Cada año se registran 15.000 nacimientos menos en Cataluña, lo que unido a la disminución de la mortalidad y de la inmigración, permite asegurar que la población catalana no crece tan rápidamente como en la década de los 60, y, lo que es más, que envejece progresivamente.

La población de Catalunya envejece de forma progresiva, según los datos demográficos actualizados que publica el boletín «Estadística i Societat», del Institut Central d'Estadística de la Generalitat de Catalunya.

En su último número, dicha publicación contiene un estudio de Anna Cabré en el que se analizan las características de la población catalana atendiendo a la edad y el sexo de los habitantes de Catalunya. Así, el mencionado estudio constata que a finales de 1975 habían en el Principat 2.897.183 mujeres y 2.763.030 hombres. A partir de este año no se disponen de cifras desglosadas por sexos, por lo que únicamente puede afirmarse que la población total de Catalunya, a finales de 1978, era de 6.071.960 habitantes.

De todas formas, los datos más espectaculares del estudio son los relativos a la natalidad, poniéndose de manifiesto que a partir de 1976 el número de nacimientos ha disminuido a razón de 15.000 por año. El carácter constante de esta disminución parece ser confirmado por el número de nacimientos en 1978, el mínimo de la década de los setenta. Esto, unido a la disminución del número de defunciones observado en 1977 y 78 sirve de base para afirmar que la población catalana envejece progresivamente, o lo que es lo mismo, que la proporción de adultos respecto a la totalidad de la población va en aumento.

Disminuye la inmigración

Otros datos interesantes son los que hacen referencia a la inmigración, observándose una tendencia a la disminución de este fenómeno, que tan importante fue en los años sesenta. En este sentido, si en la década de los sesenta vinieron a Catalunya 68.500 personas cada año, en el período 1970-1976 sólo lo hicieron 43.200 y en la última etapa estudiada, 1976-1978, únicamente 10.500.

Todo ello conduce a constatar una disminución del crecimiento anual de la población catalana, un 90 por ciento del cual correspondió, en 1978, a los nacimientos, y solamente el 10 por ciento a la inmigración.

Por otra parte, el estudio señala que la distribución por sexo y edad en Catalunya se parece bastante a la de la provincia de Barcelona, que representa el 78 por ciento de la población del Principat. Comparando los datos de Barcelona con los del resto de Catalunya, se observa que la población de la provincia de Barcelona es más joven y que la proporción de mujeres es más elevada.

En cuanto a las generaciones, destaca la irregularidad en las cifras de grupos comprendidos actualmente entre los 35 y 45 años de edad, explicable a causa de los problemas de la guerra y de la inmediata posguerra. También es notable la brusca disminución en el número de personas a partir de los 60 años de edad, consecuencia del bajón de nacimientos y del aumento de la mortalidad infantil causados por la epidemia de gripe de los años 1918 y 1919. En el caso de los hombres mayores de 60 años, también cabe tener en cuenta las pérdidas militares de la guerra civil.

Jordi FOTUNY

Empieza esta semana

Recolecta pública para el templo de la Sagrada Familia

Esta semana se efectuará la cuestación anual destinada a las obras del templo de la Sagrada Familia. La presidencia-delegada episcopal invita a todos los ciudadanos para que de jueves a domingo visiten dicho templo y contemplen cómo, con la ayuda de todos, la obra realizada es cada vez mayor. El lema de esta campaña es «Crecen las paredes y con vuestra ayuda crecerán aún más». La colecta se realizará durante esos días en las mesas instaladas en el recinto del templo, de 11 a 2 y de 4 a 7 horas. Y también en las mesas instaladas fuera del recinto situadas en distintos emplazamientos de nuestra ciudad. Los donativos podrán entregarse por talón bancario o giro postal dirigido al templo, calle Mallorca, 401. Barcelona-13. También podrán efectuarse mediante ingreso en cualquier Banco o Caja del Principado, en la cuenta de la «Junta del Templo de la Sagrada Familia».

Congreso de la Unión Local de Barcelona

Reafirmada la línea de acción actual de Comisiones Obreras

Alfredo Clemente fue reelegido ayer secretario general de Comisiones Obreras de Barcelona por 305 votos a favor, 2 en contra y 63 abstenciones, en el transcurso del primer congreso local de dicha central sindical. La trayectoria de la ejecutiva saliente quedó pues, refrendada por los delegados asistentes al congreso, que representaban a cien mil trabajadores. La nueva ejecutiva de once miembros fue cubierta por una única candidatura, pactada previamente por los sectores mayoritarios. Otra candidatura alternativa impulsada por la LCR se retiró antes de la votación y no llegó a optar a la ejecutiva.

Asimismo, el secretario general de CC.OO., Marcelino Camacho, propugnó en su intervención de clausura un sindicalismo conciliador entre las diferentes tendencias del movimiento obrero. «Comisiones Obreras —dijo— tiene que hacer un sindicalismo de clase que esté íntimamente ligado a un sindicalismo de masas, sin despegarse de los trabajadores, que sea válido para los sectores más adelantados del movimiento obrero y también para los sectores retrasados.»

El congreso se ha desarrollado durante el fin de semana en los locales de la AISS, en el marco de una situación desfavorable para la central sindical mayoritaria, a causa del resultado de las recientes elecciones al Parlament de Catalunya y de la victoria de UGT en las elecciones sindicales de Seat. Ambos extremos son tratados en la resolución aprobada ayer por el congreso en los siguientes términos: «En el plano nacional catalán, CC. OO. reafirmamos nuestra identidad como sindicato de clase y nacional, en un momento particularmente grave para los trabajadores por la victoria de la derecha en las elecciones al Parlament.» Asimismo, la resolución afirma que «la victoria de UGT en Seat, producto de una campaña de intoxicación informativa que identificaba la victoria de CC.OO. con la pérdida de los puestos de trabajo en Seat, pone de manifiesto las dificultades que vamos a encontrar en esta etapa».

Así las cosas, los congresistas se pronunciaron por «una política de confrontación con el nuevo equipo gubernamental, en la exigencia de un saneamiento de la vida pública, de la corrupción en la Administración y de una política económica que resuelva los problemas que afectan a los trabajadores».

Ministerio de Educación, Cultura y Deporte

Necrológicas

✝

Rosa Castellá i Ros

Vídua de Manuel Torrens i Abancó

Ha mort a Barcelona, cristianament, el dia 4 de maig del 1980, als 88 anys (A.C.S.). Els seus afligits: fills, Amadeu i Maria; néts, Guzman i Magda; besnétes, nebots, i família tota, ho fan saber a llurs amics i coneguts i els preguen la caritat de voler-la tenir present en llurs oracions. L'enterrament serà avui, dia 5, a les 15.30 hores, a les capelles del S.M.P.F., carrer Sanxo d'Avila, 20, on es celebrarà la cerimònia religiosa per l'etern repòs de la seva ànima. A continuació es traslladarà el difunt al cementiri del Sud-Oest. No s'hi invita particularment.

✝

Maria Roser Pedro i Padrós

Ha mort confortada amb els Sants Sagraments i la Benedicció Apostòlica (A.C.S.). El seu espòs, Josep Santaló i March; fills, nora, pares i família tota, ho fan saber a llurs amics i coneguts i els preguen la caritat de voler-la tenir present en llurs oracions. L'enterrament serà avui, dia 5, a les 11 hores, a les capelles del S.M.P.F., carrer Sanxo d'Avila, 20. Per l'etern repòs de la seva ànima es celebrarà el dimecres, dia 7, a les 19 hores, una Eucaristia en l'església parroquial de Santa Eulàlia de Vilapiscina. No s'hi invita particularment. No s'admeten flors.

✝

Pilar Gálvez, vídua Soler

Ha mort als 84 anys d'edat, confortada amb els Sants Sagraments i la Benedicció Apostòlica, el dia 4 de maig del 1980 (A.C.S.). Els seus afligits: fills, Josep M.ª i Salvador; filles polítiques, M.ª Rosa Masana i M.ª Rosa Fàbregas; néts, besnéts, nebots, família tota, la senyoreta Alícia Arnó i Esteve i les raons socials **«Pret-Dam, S. A.»** de Barcelona, i **«Hotel Caleta»** i establiments **«Chic»** de Lloret de Mar, ho fan saber a llurs amics i coneguts i els preguen de voler-la tenir present en llurs oracions. L'enterrament serà avui, dia 5, a les 11 hores, a l'església parroquial de Sant Tomàs d'Aquino, carrer Roger de Flor, 245, on es celebrarà la cerimònia religiosa per l'etern repòs de la seva ànima. A continuació es traslladarà el difunt al cementiri del Sud-Oest. No s'hi invita particularment.

✝

Josepa Balsach i Grau

Vídua de Pau Fornt i Brunet

Ha mort als 66 anys confortada amb els Sants Sagraments i la Benedicció Apostòlica, el dia 4 de maig (A.C.S.). Els seus afligits: fills, Maria Josepa, Concepció, Pau, Glòria i Marta; fills polítics, Pere Corberó, Ramon Soler, Anna Baldrich, Antoni Llauradó i Agustí Isarch; néts, germans, cunyats, nebots, cosins i família tota, ho fan saber a llurs amics i coneguts i els preguen la caritat de voler-la tenir present en llurs oracions. L'enterrament serà avui, dia 5, a les 16.30 hores, a l'església parroquial de Verge de la Pau, plaça Ferran Casablanca, on es celebrarà la cerimònia religiosa per l'etern repòs de la seva ànima. A continuació es traslladarà el difunt al cementiri de Sants. Casa mortuòria: Ronda General Mitre, 145. No s'hi invita particularment.

✝

Sebastiá Ferrer i Guitart

Ha mort cristianament confortat amb els Sants Sagraments i la Benedicció Apostòlica, el dia 4 de maig del 1980 (A.C.S.). Els seus afligits: esposa, Catalina Grifols i Corberó; fills, Josep A., Joan, Sebastià i Anna M.ª; fills polítics, Vicky Fatjó, Mietta Leoni i Joan Montaner; néts, germans polítics i família tota, ho fan saber i preguen de tenir-lo present en llurs oracions. L'enterrament serà avui, dia 5, a les 15.30 hores, a l'església parroquial de Sant Gregori Taumaturg, on es celebrarà la cerimònia religiosa per l'etern repòs de la seva ànima. A continuació es traslladarà el difunt al cementiri del Sud-Oest. No s'hi invita particularment.

✝

El Dr. Pere Gabarró i Garcia

Descansà en la Pau del Senyor als 81 anys d'edat el dia 4 de maig de 1980 (A.C.S.). Els seus afligits: esposa, Josefina Viader; fills, Núria, Monty i Pere; gendres, Joan, Josep i Tere; néts i família tota ho fan saber a llurs amics i coneguts i els preguen la caritat de voler-lo tenir present en llurs oracions. L'enterrament serà demà, dia 6, a les 9 hores, a les capelles del S.M.P.F., carrer Sanxo d'Avila, 20, on es celebrarà la cerimònia religiosa per l'etern repòs de la seva ànima. A continuació es traslladarà el difunt al cementiri d'Igualada. No s'hi invita particularment.

✝

Don Rafael Monfort Gómez

Catedrático del Instituto «Ausias March»

Falleció el 29 de abril p.p., a los 74 años de edad. Su viuda, doña María Albelda Llop; hijos, Rafael, Jesús-Gabriel y José Antonio; hijas políticas, nietos, demás familia y antiguos alumnos, ruegan la asistencia a la misa de funeral que se celebrará D.m., hoy, lunes, día 5 de mayo, a las 20 horas, en la iglesia de los PP. Capuchinos de Sarriá (calle Vives i Tutó). No se invita particularmente.

✝

Josefina Bordas i Duran

Vídua de Pelai Baylina i Casas

Morí el dia 4 de maig del 1980, als 82 anys, havent rebut els Sants Sagraments i la Benedicció Apostòlica (A.C.S.). Els seus apenats: filla, Maria Rosa, Vda. Abad; néts, Maria Josep i Enric; germana política, nebots, cosins i família tota, us preguen la tingueu present en les vostres oracions. L'enterrament tindrà lloc demà, dimarts, a les 8.30 hores, a les capelles del S.M.P.F., carrer Sanxo d'Avila, 20. No s'avisa particularment.

HERNIADOS

Aparatos Torrent, sin tirantes, bultos, ni molestias (C.P.S. 23)

CASA TORRENT

Unión, 13. Rambla Cataluña, 124 pral. Córcega, 296, pral. Barna.

ASAMBLEA GRUPO MUNDO

Mañana, martes, 6 de mayo, a las 5 de la tarde, tendrá lugar una asamblea de trabajadores de GRUPO MUNDO, en los locales de la Asociación de la Prensa (Rambla de Catalunya, 10). Asistirá el abogado de los trabajadores, Albert Fina.

Orden del día: Sentencia de Magistratura y embargo de los bienes de la empresa y de Sebastián Auger; querella criminal contra Sebastián Auger, Javier de Quintana y otros presuntos implicados (Brocal, Perich, Agut, etc.); firma de documentos para el cobro de los atrasos salariales, y otros temas que se planteen.

Balance de Expomóvil-80

La industria auxiliar del automóvil quiere la entrada de multinacionales

La industria auxiliar del automóvil española desea la penetración de las empresas multinacionales de la automoción en nuestro país, según se desprende de la conversación mantenida por este periódico con representantes de los expositores españoles en la Expomóvil-80, que fue clausurada el pasado sábado.

Según Jesús Belloc, del comité ejecutivo del certamen, «las inversiones de las multinacionales extranjeras en España, en el campo de la automoción, son positivas para nuestro sector porque una gran parte de la producción iría destinada a la exportación y, lógicamente, tendrían que recurrir a la industria de partes y componentes española». Sin embargo, tanto Belloc como Arturo Bosch, también miembro del comité ejecutivo coincidieron en matizar que «la industria española deberá esforzarse en ser competitiva cuando llegue el momento, porque si no las multinacionales se traerán las partes y componentes del extranjero. Tenemos que orientar nuestra actividad hacia la que será la tónica futura: la fabricación de grandes series de un mismo modelo».

Balance positivo

En general, tanto expositores como organizadores han opinado que el balance de la presente edición de Expomóvil es plenamente positivo si se tiene en cuenta la crisis evidente que padece la industria del automóvil y, en consecuencia, la de partes y componentes. Para empezar, el presidente del certamen, Miguel Cabré Llistosella, destaca como un éxito inicial el hecho de que el número de expositores haya aumentado en un 20 por ciento respecto a la primera edición, celebrada en 1978. «Esta fue nuestra primera sorpresa, porque tanto el bajón en la venta de automóviles como la nueva normativa para su fabricación ha provocado que la industria de partes y componentes atraviese un momento difícil y de perspectivas pesimistas», afirma Cabré Llistosella. Al hablar de la nueva normativa de fabricación de automóviles, el presidente de Expomóvil hace referencia al llamado «Decreto Sahagún», en virtud del cual los fabricantes de automóviles pueden importar coches o accesorios por un valor no mayor al 80 por ciento de sus exportaciones. Asimismo, no pueden fabricarse series de un mismo modelo inferiores a las 250.000 unidades. Todo ello puede facilitar la importación de componentes con las evidentes consecuencias negativas para la industria estatal.

Los años pares

Expomóvil se celebra los años pares organizada por el Salón Internacional del Automóvil, a causa de la necesidad del sector de contactar anualmente con público y clientes a la vez. Los años en que no hay Expomóvil, certamen de carácter eminentemente profesional, los fabricantes de partes y componentes están en sector especial del Salón del Automóvil, que se celebra los años impares. Jesús Belloc afirma que «Expomóvil es la única oportunidad que los fabricantes tenemos de ver a tantos clientes en tan pocos días. Si no existiera Expomóvil esto requeriría meses. Además, la visita y el interés de firmas extranjeras se consigue a través de un certámen de este tipo.»

Han visitado Expomóvil-80, que ha tenido lugar en el recinto ferial de Montjuïc del 26 de abril al 2 de mayo, empresarios de Marruecos, Irán, Turquía, Grecia, Túnez, Chile, Colombia y otros países. La presencia europea ha sido representada primordialmente por franceses, ingleses y suizos, destacando la nutrida presencia gala. Especialmente en los últimos días de la exposición (28, 29 y 30) han sido los más intensos en visitas y contactos comerciales, lo que permite predecir un significativo aumento en los metros cuadrados de exposición para la edición de 1982.

En Colliure

Los profesores de literatura homenajean a Antonio Machado

El Primer Simposio de Lengua y Literatura Españolas iniciado en Barcelona el pasado día 1 finalizó ayer domingo con un homenaje a Antonio Machado en Colliure, pueblecito de la Catalunya francesa en el que está enterrado el insigne poeta.

El Simposio, que congregó en nuestra ciudad a cerca de novecientos profesores procedentes de todo el estado español, fue clausurado a última hora del sábado por el doctor Antoni Badia i Margarit, Rector de la Universidad de Barcelona, con una conferencia sobre el uso del castellano en tierras de lengua catalana. Poco antes el escritor Gonzalo Torrente y Ballester, catedrático de Instituto, explicó su experiencia como profesor de Literatura, precisando que el objetivo docente no ha de ser tanto proporcionar al alumno meras informaciones, sino que ha de conseguirse que el estudiante «sepa leer, en el sentido de adentrarse en la complejidad de la obra artística, degustándola». Para conseguir esto recordó que la historia de la literatura ha de explicarse inserta en la historia general.

A lo largo del I Simposio se aprobó también la constitución de una Asociación de Profesores de Lengua y Literatura Españolas, de ámbito estatal.

Reconocimiento de los periodistas al ex president Tarradellas

El ex president de la Generalitat, señor Tarradellas, recibió la pasada semana a la Junta Directiva de la Asociación de la Prensa, encabezada por su presidente, Josep Pernau, y los vicepresidentes, señores Josep M.ª Cadena y Carles Sentís, asimismo conseller de la Generalitat. La recepción se celebró en el salón de la Virgen de Montserrat, en donde se le hizo entrega de una placa que lleva el siguiente texto: «La Asociación de la Prensa de Barcelona al molt honorable senyor Josep Tarradellas, president de la Generalitat, como reconocimiento de los profesionales del periodismo a su gran labor en el enderezamiento político y cultural de Cataluña, y por su colaboración en las actividades de nuestra entidad. Barcelona, Diada de Sant Jordi 1980».

Durante media hora el president Tarradellas dialogó con la mencionada Junta Directiva, agradeciendo vivamente a los medios informativos la seriedad y responsabilidad con que han tratado a la máxima institución de Gobierno de Cataluña y el apoyo y comprensión que siempre le han brindado.

Asimismo, los informadores que en el transcurso de estos dos años y medio han frecuentado el Palau fueron obsequiados por Josep Tarradellas con un almuerzo, que se celebró en la sala Torres García, y en el que se le ofreció asimismo una placa de plata en la que se hallan grabados los títulos de los periódicos barceloneses y los nombres de agencias y emisoras de radio. Le hizo ofrenda de la misma Josep M.ª Lladó, a la que correspondió Tarradellas

Tres iberoamericanos y una israelí, premios Efe de periodismo

La fusión de culturas en Iberoamérica y la hermandad de periodistas de cuatro continentes fueron subrayadas en la ceremonia de la concesión de los premios periodísticos Efe, por Luis María Ansón, presidente del Consejo de Administración de la agencia y por Carlos Hank González, regente (alcalde) de la capital mejicana.

Dichos premios fueron concedidos a tres periodistas iberoamericanos y una israelí, a las cuales les fueron entregados en una cena de gala ofrecida por el regente en el museo de la ciudad de Méjico, ubicado en lo que fue Palacio de los Condes de Calimaya.

Jacobo Zabludovsky, de Méjico, ganó el premio a la mejor labor informativa por su trabajo como director de programas informativos de Televisa. Camelia Shajar, de Israel, fue galardonada con el premio a la mejor crónica por «Aurora», transmitida por la «Voz de Israel», en judeo-español. El premio al mejor reportaje fue para el ecuatoriano Guillermo Cortez Núñez, por «La hora final de un caudillo», publicado en la revista «Vistazo», de Guayaquil. La mejor fotografía, a juicio del jurado, fue la presentada por el guatemalteco Jorge Morales, por «Colón Arqueta, asesinado», publicada en «El Imparcial», de Guatemala.

Con estos premios, dotados con 8.000 dólares cada uno, la Agencia Efe pretende estimular el periodismo hispanoamericano, dijo Luis María Ansón, al mismo tiempo que precisaba que se recogen trabajos de treinta países y cuatro continentes. «Por encima de discrepancias hay una fusión definitiva de culturas en Iberoamérica», añadió Ansón.

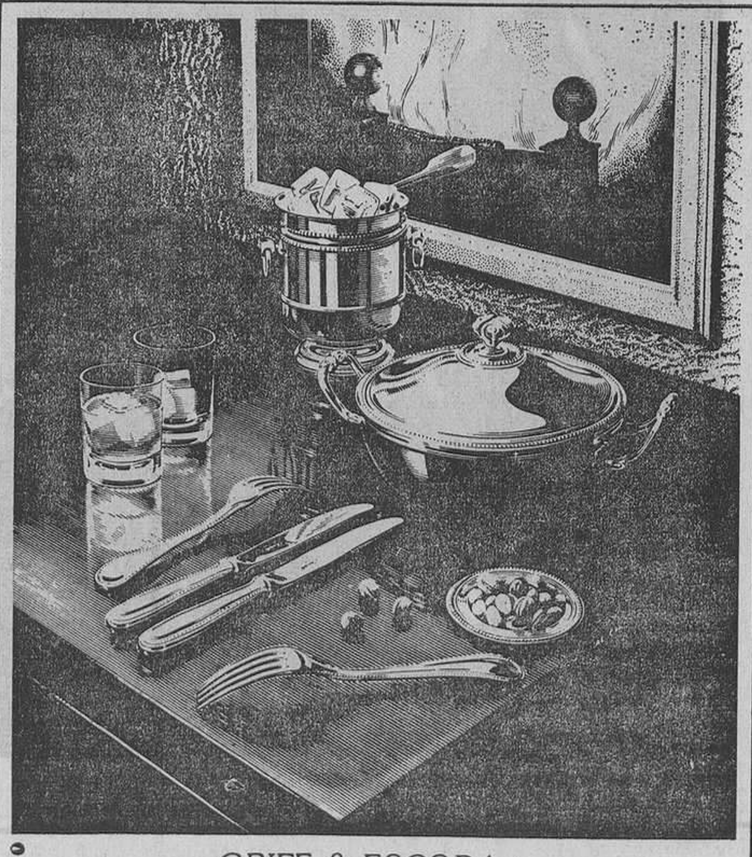

VERONA

GRIFE & ESCODA y
Orfèvrerie CHRISTOFLE de París
le invitan a visitar su nueva:

BOUTIQUE *Christofle*
P.º de Gracia, 13

GRIFÉ & ESCODA *P.º de Gracia, 13*
La más completa Exposición en Listas de Boda

Decoración 80

Feria Internacional de Barcelona

Fib

3-11 junio de 1980

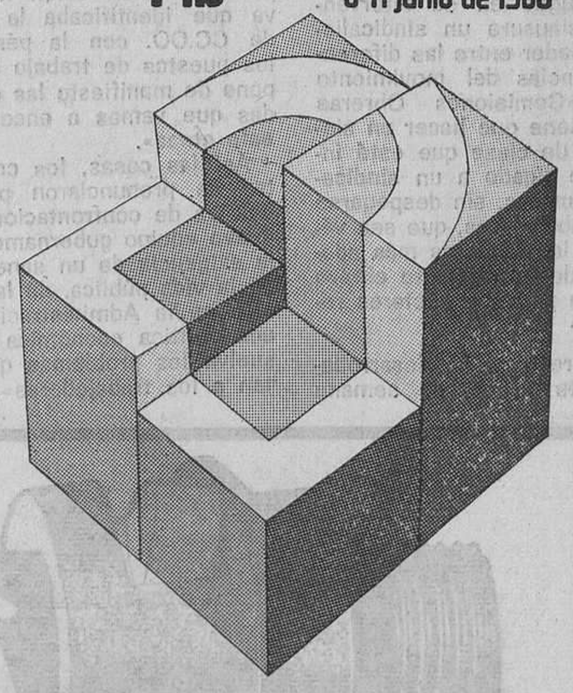

Palacio del Cincuentenario

Información:
AVDA. MARIA CRISTINA, S/N
Telfs. 224-16-78, 224-96-41 y 223-31-01

318 CREATIVOS

Ministerio de Educación, Cultura y Deporte

¿Conoce el valor exacto de los cuadros que Vd. posee?

Esta lista recoge algunos de los precios alcanzados y demuestra que nuestras subastas son el mejor medio para obtener más dinero

Obtenga Vd. estos importes, o mucho más

Nombre del artista	Título o tema de la obra	Técnica y medidas	Fecha de la venta	PRECIOS salida	PRECIOS adjudicación
AMAT José	Puerto	Oleo 49 x 73	13-11-79	200.000.-	320.000.-
AGRASOT Joaquín	Valenciano	" 83 x 58	25-3-80	200.000.-	330.000.-
ANGLADA CAMARASA H.	El baile de las águilas	" 131 x 176	26-3-80	3.200.000.-	4.600.000.-
ANGLADA CAMARASA H.	Paisaje	" 83 x 83	15-3-79	1.750.000.-	2.000.000.-
ARMET José	Circo ambulante	" 66 x 113	26-2-80	575.000.-	700.000.-
ARENYS R.	Caballos	Aguada 66 x 96	15-3-79	44.000.-	160.000.-
ARRANZ BRAVO E.	Figura	Oleo 92 x 73	7-11-78	70.000.-	220.000.-
BARRAU Laureano	En la playa	" 93 x 71	26-2-80	350.000.-	925.000.-
BENET Rafael	Barrio residencial	" 55 x 63	21-6-79	120.000.-	195.000.-
BENLLIURE GIL, José	Escena guerrera	" 97 x 144	13-11-79	350.000.-	475.000.-
BORREL Ramón	Caballos	" 105 x 127	7-11-78	100.000.-	185.000.-
BOSCH ROGER Emilio	Paisaje	" 79 x 99	11-12-79	300.000.-	420.000.-
CABANYES A. de	El jardín	" 110 x 114	15-3-79	275.000.-	310.000.-
CANALS Ricardo	Paisaje Mallorca	" 65 x 81	25-4-79	500.000.-	875.000.-
CAPMANY R.	Figuras	" 92 x 72	15-3-79	125.000.-	290.000.-
CARDONA Juan	Manola	" 80 x 100	17-11-77	300.000.-	400.000.-
CASAS Ramón	Figura femenina	Dibujo 27 x 27	25-3-80	310.000.-	600.000.-
CHIRICO Giorgio	Piazza d'Italia	Oleo 50 x 40	13-12-78	650.000.-	650.000.-
CREIXAMS Pedro	Músicos	" 127 x 123	22-5-79	125.000.-	425.000.-
CUIXART Modesto	Metafónica	" 66 x 55	12-12-78	200.000.-	280.000.-
CUSACH José	Dama a caballo	" 62 x 47	15-3-79	250.000.-	650.000.-
DALI Salvador	Alegoría	Dibujo 33 x 49	2-10-79	50.000.-	480.000.-
DALI Salvador	Fiesta popular	Oleo 50 x 72	14-11-79	1.200.000.-	2.400.000.-
DOMINGO Francisco	Music Hall	" 146 x 113	20-6-79	50.000.-	350.000.-
DURANCAMPS Rafael	Cadaqués	" 65 x 100	20-6-79	495.000.-	575.000.-
DURANCAMPS Rafael	Vista de Calatayud	" 36 x 83	13-12-79	300.000.-	525.000.-
FORTUNY Mariano	Juglar	" 69 x 45	23-5-79	900.000.-	2.000.000.-
FORTUNY Mariano	El Calabrés	Acuarela 78 x 56	23-4-80	2.500.000.-	2.750.000.-
FUSTER Joan	Paisaje	Oleo 92 x 102	11-5-78	40.000.-	370.000.-
GALL François	Closeries des lilas	" 37 x 45	11-5-78	75.000.-	175.000.-
GIMENO Francisco	Paisaje	" 40 x 63	19-6-78	500.000.-	750.000.-
GIMENO Francisco	Marina	" 37 x 40	8-2-79	250.000.-	700.000.-
GRANER Luis	La llegada de la pesca	" 120 x 180	31-1-80	895.000.-	2.000.000.-
GRANER Luis	Los viejos amigos	" 103 x 162	12-12-78	925.000.-	1.350.000.-
GRAU SALA Emilio	Luxembourg	" 59 x 72	8-2-79	595.000.-	1.300.000.-
GRAU SALA Emilio	Figura	" 81 x 100	21-6-79	895.000.-	2.300.000.-
GRIS Juan	Dama y caballero	Dibujo 35 x 28	31-1-80	250.000.-	320.000.-
GUSSINYE Pedro	Paisaje	Oleo 65 x 92	22-5-79	90.000.-	210.000.-
GUTIERREZ SOLANA J.	El lechuga ...	" 220 x 228	23-4-80	14.000.000.-	14.100.000.-
HUMBERT Manolo	Figura	" 53 x 44	14-3-79	250.000.-	260.000.-
ITURRINO Francisco	Bañistas	" 40 x 92	11-5-78	600.000.-	640.000.-
LEGER Fernand	Composition	" 46 x 65	22-4-80	2.000.000.-	2.400.000.-
LLIMONA Juan	Figura	" 77 x 166	23-5-79	550.000.-	625.000.-
LLIMONA Rafael	Paisaje	" 38 x 55	22-4-80	75.000.-	200.000.-
MADRAZO Raimundo	Aline Masson	" 65 x 34	26-2-80	500.000.-	1.050.000.-
MADRAZO Raimundo	En Galatea	" 90 x 55	22-4-80	900.000.-	1.300.000.-
MAESTRO DE VIELLA	Retablo S. Saturnino	Tabla	13-12-79	2.500.000.-	2.800.000.-
MAESTRO DE LONGARES	Retablo Siglo XIV-XV	La Virgen Madre	25-3-80	500.000.-	1.050.000.-
MALLOL SUAZO José M.	Bailarina	Oleo 80 x 64	2-10-79	140.000.-	310.000.-
MARTINEZ CUBELLS E.	Regreso de la pesca	" 84 x 107	31-1-80	450.000.-	1.800.000.-
MARTINEZ CUBELLS E.	En la nieve	" 38 x 90	26-3-80	650.000.-	1.000.000.-
MAS Y FONDEVILA A.	Niños en la playa	" 31 x 46	31-1-80	525.000.-	875.000.-
MATILLA Segundo	Paisaje	" 103 x 144	25-4-79	625.000.-	1.350.000.-
MEIFREN Eliseo	Marina	" 96 x 155	23-5-79	375.000.-	1.250.000.-
MEIFREN Eliseo	Marina	" 61 x 73	22-5-79	390.000.-	800.000.-
MERCADE Jaume	Pinos	" 63 x 79	16-11-77	300.000.-	700.000.-
MILLARES Manolo	Cuadro 130	Arpillera 65 x 81	29-1-80	600.000.-	725.000.-
MIR Joaquín	Paisaje	Oleo 72 x 62	25-4-79	600.000.-	1.100.000.-
MIRO Juan	Les Essencies	Gouache.	22-12-77	675.000.-	750.000.-
MOMPOU José	Paisaje	Oleo 65 x 84	25-4-79	225.000.-	500.000.-
MONGRELL José	Después del baño	" 90 x 74	28-2-80	490.000.-	625.000.-
MUNILL Antonio	Modelo 1.977	" 99 x 80	13-11-79	240.000.-	400.000.-
NAVARRO José	La alegría del agua	" 51 x 70	11-12-79	500.000.-	1.150.000.-
NONELL Isidro	Paisaje con empalizada	" 54 x 46	13-12-79	1.500.000.-	2.700.000.-
OPISSO Ricardo	Figura	Dibujo 25 x 21	4-10-79	20.000.-	92.000.-
PALENCIA Benajmín	Bodegón de la paleta	Oleo 65 x 80	31-1-80	490.000.-	675.000.-
PALENCIA Benjamín	Catedral 1947	" 52 x 71	26-2-80	500.000.-	825.000.-
PLA Cecilio	Salida de los toros	" 46 x 35	29-1-80	130.000.-	440.000.-
PLA RUBIO	Drapaires	" 77 x 60	2-10-79	140.000.-	250.000.-
PORCAR Juan B.	Marina	" 114 x 141	14-12-78	400.000.-	625.000.-
PORCAR Juan B.	Paisaje	" 53 x 80	4-10-79	110.000.-	425.000.-
PRUNA Pedro	Figura femenina	" 59 x 72	8-2-79	485.000.-	725.000.-
PRUNA Pedro	Desnudo	" 91 x 71	25-4-79	500.000.-	725.000.-
PUIGDENGOLAS Josep	El Montseny	" 88 x 114	12-12-78	230.000.-	310.000.-
RAURICH Nicolás	Els simis	" 106 x 105	4-10-79	400.000.-	625.000.-
REVELLO DE TORO	Figura en estudio	" 101 x 79	25-4-79	150.000.-	200.000.-
RIBERA Román	Clase de música	" 99 x 114	21-6-79	250.000.-	450.000.-
ROIG SOLER Juan	Paisaje	" 53 x 43	20-6-79	225.000.-	375.000.-
ROIG SOLER Juan	Paisaje	" 37 x 54	4-10-79	200.000.-	352.000.-
RUSIÑOL Santiago	Jardín	" 100 x 116	5-10-78	600.000.-	1.600.000.-
RUSIÑOL Santiago	Tarde	" 114 x 80	1-3-78	600.000.-	950.000.-
RUSIÑOL Santiago	Jardín	" 96 x 115	13-12-78	600.000.-	800.000.-
SACHAROFF Olga	Paisaje	" 145 x 112	11-12-79	690.000.-	750.000.-
SALINAS Pablo	La visita del cardenal	" 24 x 39	26-3-80	550.000.-	700.000.-
SANCHEZ COELLO	Retrato de dama	" 85 x 63	19-6-78	80.000.-	400.000.-
SANTASUSAGNA Ernesto	Maja en el sofá	" 113 x 145	12-11-77	225.000.-	350.000.-
SERRA Francisco	Interior	" 70 x 64	25-4-79	275.000.-	350.000.-
SERRA Juan	Playa	" 37 x 64	23-4-80	115.000.-	200.000.-
SOLE JORBA Vicente	Paisaje	" 60 x 72	4-10-79	60.000.-	180.000.-
SOLER Domingo	Paisaje	" 81 x 98	2-10-79	115.000.-	165.000.-
SORIA AEDO Francisco	La hechicera	" 128 x 177	16-11-77	225.000.-	375.000.-
SOROLLA Joaquín	Niño	" 133 x 93	10-5-78	825.000.-	2.000.000.-
SOROLLA Joaquín	Descansando de la pesca	" 84 x 51	28-2-80	4.900.000.-	8.000.000.-
SUNYER Joaquín	Paisaje de Ceret	" 57 x 66	21-6-79	950.000.-	1.750.000.-
SISQUELLA ORIOL Alfredo	Retrato. Antonia	" 80 x 63	14-11-79	200.000.-	475.000.-
TAPIES Antonio	Figuras	Técnica mix. 52 x 48	14-12-78	700.000.-	850.000.-
TAPIES Antonio	Composición	Gouache 39 x 46	15-3-79	350.000.-	400.000.-
TERRUELLA Joaquín	La sardana	Oleo 62 x 78	8-2-79	150.000.-	270.000.-
TORRES GARCIA Joaquín	Composición	" 53 x 47	14-11-79	950.000.-	1.200.000.-
TUSQUETS Ramón	Puerto de Valencia	" 53 x 84	29-1-80	150.000.-	400.000.-
VANCELLS Joaquín	Paisaje pirenaico	" 89 x 143	29-1-80	100.000.-	400.000.-
VAYREDA Joaquín	Paisaje	" 68 x 118	23-5-79	465.000.-	1.150.000.-
VAYREDA Joaquín	Paisaje	" 68 x 118	15-3-79	800.000.-	1.050.000.-
VILA PUIG Juan	Paisaje	" 80 x 100	4-10-79	160.000.-	400.000.-
VILLA Miquel	Pobla de Segur	" 64 x 80	4-10-79	280.000.-	475.000.-
ZUBIAURRE Ramón	Los jugadores	" 63 x 77	29-1-80	350.000.-	500.000.-
ZUBIAURRE Valentín	La hilandera	" 73 x 79	31-1-80	600.000.-	900.000.-

Reproducción del óleo de José Gutierrez Solana "El lechuga y su cuadrilla" tamaño 220 x 228 cms. vendido en nuestra subasta el 23 de Abril de 1980 en 14.100.000,- Ptas.

VENGA A VERNOS O LLAME POR TELEFONO. TASACIONES Y PERITACIONES GRATUITAS POR PERSONAL ESPECIALIZADO

ADMITIMOS TODA CLASE DE OBRAS DE ARTE PARA PROXIMAS SUBASTAS. ANTICIPAMOS HASTA EL 70% DEL VALOR.

(comisión 20%)

SUBASTAS DE ARTE Y ANTIGUEDADES

PROVENZA, 310 - Tel. 216 07 50
BARCELONA - 37

Ministerio de Educación, Cultura y Deporte

Exposición de flores: 25 años

Se crean nuevos jardines en la Girona monumental

Girona. — Del 16 al 21 de este mes tendrá lugar en Girona la vigésima quinta edición de la Exposición de Flores, espectáculo insólito que ha llegado a congregar en su recinto hasta trescientas mil personas venidas de las comarcas gerundenses y de mucho más lejos. El marco excepcional de la muestra, sucesivamente ampliado, es el recinto monumental de Girona que se extiende desde el claustro de Sant Pere de Galligans hasta el de la catedral, con el Paseo Arqueológico y la entrada al Valle de Sant Daniel.

La larga trayectoria de la famosa exposición alcanza este año sus bodas de plata. Todo comenzó sencillamente, con la colocación de ramos y macetas en el marco románico de Sant Pere de Galligans. En su primer contacto, la armonía entre la piedra y la flor ya reveló las infinitas posibilidades de esa alianza. Con los años, el marco se ensanchó y permitió ocupar jardines y espacios contiguos, hasta abarcar la Plaça dels Jurats, la antigua finca del Dr. Figueres y toda aquella zona monumental e incomparable. Este año, se incorporan a la Exposición el claustro de la Catedral y el casi desconocido Jardí de la Francsa, anfiteatro de excepcional belleza en el que se desarrollarán algunos de los espectáculos programados.

La iniciativa de los primeros años ha encontrado por fin su cauce de expresión colectiva con la creación del Patronato Amics de les Flors, que aglutina esfuerzos individuales y colaboraciones de entidades bajo el doble patrocinio del Ayuntamiento y de la Diputación. El objetivo que ahora persigue el Patronato es, sobre todo, el de ajardinar de forma definitiva toda la amplia zona que sirve de marco a la muestra y que lo convierte durante una semana en un auténtico museo popular de la naturaleza y del arte. Si el objetivo se consigue, Girona habrá de agradecer a la Exposición de flores algo más que la gloria efímera de unos días de primavera: la recuperación permanente de una de sus perspectivas más características y la configuración estable de su silueta monumental.

Narcís-Jordi ARAGÓ

El Prat de Llobregat

El gran negocio de la extracción de áridos

Otra vez vuelve a plantearse el problema de las extracciones de áridos en el delta del Llobregat. En El Prat, si bien la denuncia pública efectuada por el periódico "Delta" sobre la explotación que se desarrollaba en el mismo interior del recinto aeroportuario, ha tenido como eco la suspensión por parte de la autoridad superior, todavía se observa cómo los camiones cargados de grava abandonan las obras de encauzamiento del Llobregat sin control ni impedimento alguno. ¿Dónde van a parar los dineros que producen estos áridos, cuya explotación no estaba prevista en el proyecto de la obra? O, cuando sí estaba prevista, y esto sucedía en el proyecto de desviación del último tramo —puente de Mercabarna hasta el mar—, se decía que estos áridos serían echados al mar para "compensar la erosión de la costa"... En aquel momento se valoraba la posible extracción de los áridos del nuevo cauce con cifras de nueve ceros... que se iban a echar al mar.

Lo que está sucediendo ahora viene a demostrar que el Consistorio pratense que salió de las elecciones municipales del 74, estaba cargado de razón cuando se enfrentaba a la Administración Central, planteando que lo que se quería hacer con el desvío no era otra cosa que «un gran negocio» y hasta se tiene la impresión que el proyecto de desvío no se ha llevado a cabo por dos razones básicas: la una, que los «concejales demócratas» de aquel Consistorio (en El Prat insólitamente había votado en el 74 el mismo porcentaje de electores que en las últimas elecciones municipales, con una aplastante victoria del sector antifranquista) consiguieran sacar a todo El Prat a la calle y cerrar todas las fábricas y comercios en una manifestación contra el desvío que ocupó la portada de toda la prensa barcelonesa; la otra, fue la amenaza de que aquel Ayuntamiento iba a controlar uno por uno todos los camiones cargados de grava que salieran del cauce del río, para publicar en la prensa el número de toneladas de áridos y su valor en el mercado; finalmente se aprobó que se exigiría al Gobierno explicaciones sobre a dónde habían ido a parar tantos y tantos millones de pesetas.

Así, esta presión social y económica fue la combinación adecuada para que los adjudicatarios de la obra (habían lizitado con una rebaja al tope del 48 % que marca la ley) renunciaran a la misma y se aprobara un proyecto de encauzamiento del lecho actual, el cual se ejecuta con tal pasividad que hace creer a los observadores que las obras se están llevando al ritmo que marca la explotación de los áridos y no al de los plazos que, a buen seguro, señala el proyecto.

La cosa roza el escándalo y, quienes están enterados de la cuestión, recuerdan la firmeza de aquellos otros «concejales democráticos» elegidos en 1974 que, con sólo llegar al poder municipal cerraron casi una decena de extracciones de áridos, que no solamente eran un gran negocio por su explotación, sino que además eran utilizadas como vertedero de basuras y derribos. Ahora resulta que la pasividad de este Consistorio tiene además su parangón en los municipios cercanos de Gavà y Viladecans, que han llegado a dar nuevos permisos de extracción de áridos junto a la antigua carretera de Valencia y, por otra parte, nadie (salvada la excepción del inquieto periódico «Delta», que también lo denunció en su día), absolutamente nadie dice nada de la extracción permanente que se produce en el puerto de Barcelona —millones y millones de toneladas fueron sacadas del recinto portuario a partir de la lamentable idea de las dársenas construidas tierra adentro— con la excusa de «mantener abierta la boca de la dársena».

Alguien debiera explicar todo esto.

MANUEL DOBAÑO

ESCOLES MOGLI
PEDRALBES
Carrers: BISBE CATALA - PONS I SERRA - MONASTERIO
PREESCOLAR - E.G.B. - B.U.P.
Mitja pensió
Coeducació
Bilingüisme
Autocar a domicili
Informació: Telèfons: 204-95-64 i 204-96-15

AYUNTAMIENTO DE BARCELONA

AVISO IMPORTANTE

El Ayuntamiento de Barcelona notifica que, debido al nuevo horario del personal municipal administrativo, los sábados permanecerán abiertas al público las oficinas del Registro General, Estadística, Servicio de Información, Centro Ordenador Municipal y la Oficina Central de Recaudación de Impuestos (calle Pujadas, 3).

Asimismo, se hace público que la Oficina de Información para la declaración de la renta instalada en todos los Consells de Districte permanecerá cerrada los sábados, salvo la situada en los locales del edificio municipal de Estadística (Avda. Puerta del Angel, 8-10) que quedará abierta al público de 9.30 a 13.30 del mediodía (entrada por la calle de Durán y Bas, 2).

Seminarios intensivos en Mayo:
MICROPROCESADORES especializado
INSTALACIONES DE SEGURIDAD Y ALARMA
¡Las técnicas de más actualidad!
¡Las especialidades de más porvenir!
Escuela Profesional Superior
Rda. San Pedro, 38 4.º 1.ª Tels. 301 94 45
(junto a calle Bruch) 301 95 45 Barcelona-10

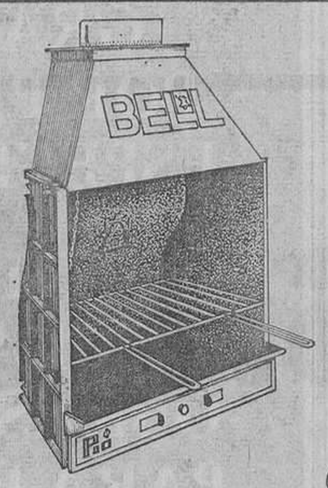

TENEMOS CHIMENEAS A PEDIR DE "BOCA"
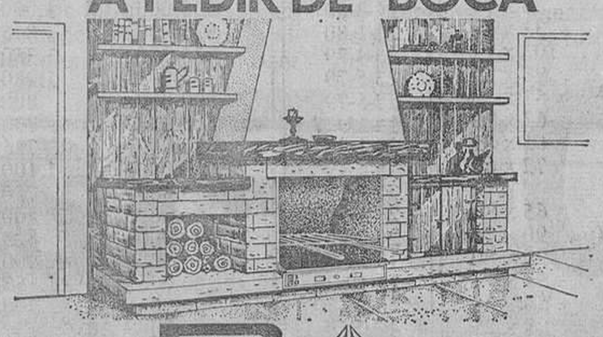
Nueva sección:
Le podemos servir las chimeneas con boca de hierro fundido, en un solo bloque para que Vd. pueda montarlas sin problemas y con la máxima garantía. También le servimos los materiales para su revestimiento. Distribuidor exclusivo para España de la BOCA BELL de Inglaterra. Calidad y precios sin competencia.
EXPOSICION Y VENTA:
Loreto, 36 (esquina Avda. Sarriá) - Tel. 259 04 18 - BARCELONA-29
Avda. Santa Coloma, 31 - Tel. 225 22 - ANDORRA LA VELLA
FABRICA EXPOSICION Y VENTA:
Carretera Barcelona-Puigcerdá, km. 53,800 - Tel. 882 01 62
HOTALETS DE BALENYA. (Abierto sábados tarde y domingos mañana)
CHIMENEAS Pío cálidamente decorativas
Solicito envíen catálogo, sin compromiso.
Nombre y apellidos
Calle piso
n.º Población
Dto. Postal

Si usted gana más de 300.000 ptas. al año está obligado a declarar

Si sus ingresos sobrepasan las 300.000 Ptas. anuales se encuentra obligado a declarar por el Impuesto sobre la Renta.

Contribuir da derecho a exigir

IMPUESTO SOBRE LA RENTA

A cargo de la UGT

Sondeo sobre la situación de los parados en el Baix Camp

Tarragona. — Unos 5.000 ejemplares de un cuestionario para una encuesta-sondeo sobre la situación de los parados están siendo distribuidas a partir de ayer hasta el próximo sábado por la UGT comarcal del Baix Camp. La citada central sindical pretende recoger información sobre las características familiares de los parados y la situación concreta en que se encuentran él sus familiares. Es interesante destacar que el cuestionario que se envía incluye preguntas sobre problemas de desahucio, venta o empeño de enseres, cortes de luz o teléfono, recibos pendientes de alquiler de la casa, del colegio, deudas en tiendas, etc. Finalmente se incluye también la pregunta sobre la opinión particular de cada uno acerca de la eficacia de la actuación contra el paro realizada por su ayuntamiento, la Generalitat, el gobierno del Estado, las centrales sindicales y los partidos políticos de izquierda.

Recordemos que los cifras aproximadas que se dan sobre el número de parados en la comarca del Baix Camp oscilan alrededor de las 2.000 por lo que UGT ha pensado que distribuyendo dos veces y media el número de cuestionarios podrá así acercarse lo más posible a la cifra óptima de respuestas.

Lo que se pretende con esta encuesta es sumar todos los datos y por último hacer llegar los resultados definitivos a los medios de comunicación, a los alcaldes, directores de empresas, presidente de la Generalitat, consellers de Industria y Trabajo, al Parlament de Catalunya, gobierno de Madrid, Congreso de Diputados y Senado. Por último piensa UGT exigir que se tomen medidas urgentes partiendo de unas reivindicaciones que se plantearán en una asamblea a celebrar cuando los resultados hayan sido recogidos. — **TORREBADELLA.**

Anis Castellana
EL ANIS DE ESPAÑA

¡ANIS CASTELLANA REGALA VIAJES FIN DE SEMANA A CANARIAS! Atención a Carrusel Deportivo (domingos tarde), en la Cadena SER. Envíe sus etiquetas **SERIES AQ** en adelante a **RADIO MADRID,** Apartado 222, MADRID, con su nombre, dirección y teléfono, indicando en el sobre: Para el Concurso **ANIS CASTELLANA.**

En el último sorteo efectuado ante el notario de Madrid don Luis Sanz Suárez para determinar los ganadores hasta la fecha en nuestro **CONCURSO,** han sido premiados con un viaje fin de semana a **CANARIAS, don Eusebio Torrico,** de Torrecillas de Tiesa (Cáceres); **doña María Angeles de María Medrano,** de Zamora; **doña Rosa María Mateos,** de Logroño, **y doña Margarita Martín,** Cafetería Estación Renfe, de Puertollano (C. Real), los cuales se incorporan en el disfrute de los premios de nuestro **CONCURSO,** a los anteriores agraciados, **don José Alvarez; don Francisco Díez,** Bar Casa Paco; **don Gerardo Doblas; don Dámaso González; don Joaquín Sacristán; doña Blanca Bravo; don José Miguel González; don Serafín Osorio; doña Carmen Cabaleiro; don Antonio Fernández Granado,** Bar Los Manueles; **doña Angeles Díaz; don Afrodisio Asenjo; doña Dolores Izquierdo; doña María Mulero,** Bar El Reloj; **don Enrique Sánchez; doña María de los Angeles Monsalve,** Bar Tenerife; **don Antonio Sobrino; don Juan García del Castillo y don Raimundo Poo.**

Ministerio de Educación, Cultura y Deporte

Afirman que el tema compete a la Generalitat

Los alcaldes del Baix Ebre se oponen al proyecto de trasvase hecho por el Gobierno

Tortosa. — «No es exacto que los alcaldes de las comarcas de l'Ebre reunidos ayer sábado en Tortosa acordasen apoyar el envío de aguas al Camp de Tarragona, según se desprende de una información aparecida en la prensa de hoy», ha manifestado a última hora de la tarde del domingo el alcalde de Tortosa, Vicente Beguer, a preguntas de este corresponsal. El señor Beguer Oliveres, añade que es falso que la opinión general de los alcaldes reunidos diese la conformidad al proyecto, antes por el contrario, se manifiestan una oposición al mismo al considerar que el tema era de competencia exclusiva de la Generalitat y por tanto no podía tratarse a través del proyecto de ley presentado por el Gobierno al Congreso de los Diputados.

El alcalde de Tortosa insistió en que lo único acordado era el contenido del comunicado hecho público al finalizar la reunión. Dicha asamble de alcaldes había sido convocada el pasado jueves, día 1, por un total de 24 alcaldes que asistieron a la celebración del «Día de las Comarcas de l'Ebre 80. La asamblea de alcaldes se inició a las 6 de la tarde del sábado y se prolongó por espacio de dos horas, asistiendo 33 de los 50 alcaldes de las comarcas del Baix Ebre, Montsia, Terra Alta y Ribera d'Ebre, mientras otros tres excusaban su asistencia.

Comunicado

Los puntos del comunicado aprobado son los siguiente:

1.º **Manifestar su solidaridad con los problemas hidráulicos de las comarcas de Baix Camp, Alt Camp, Tarragonès y Baix Penedès, y el interés en contribuir para resolverlos.**

2.º **Entender que este tema de aprovechamientos de recursos hidráulicos es de competencia exclusiva de la Generalitat de Catalunya, de acuerdo con el contenido de l'Estatut d'Autonomia y consideran que ha de ser la Generalitat la que ha de llevar a cabo los estudios necesarios.**

3.º **Solicitar que ningún planteamiento que se lleve a cabo sobre las aguas de la cuenca del Ebro tengan lugar sin contar con las cuatro comarcas catalanas afectadas.**

Este texto fue aprobado por la totalidad de alcaldes presentes, a excepción del representante de Deltebre, que consideró debía efectuar una consulta con los representantes de su municipio,

Para hacer efectivo el contenido de los mencionados acuerdos, se decidió solicitar una audiencia al president de la Generalitat a una comisión representativa de las comarcas de l'Ebre que estaría integrada por el presidente en funciones del Consell de l'Ebre y los alcaldes de Tortosa, Amposta, Gandesa, Mora d'Ebre, Pauls, San Carles de la Rápita, Villalba dels Arcs y Ribarroja d'Ebre, es decir dos por cada comarca.

Competencia de la Generalitat

En definitiva, no se entró en el fondo de la cuestión del mini-trasvase al Camp de Tarragona, sino que coincidiendo con la línea acordada el pasado sábado, día 26, por el plenari del Consell de l'Ebre reunido en Amposta, se solicitó que el tema fuese estudiado por la Generalitat. En la reunión de alcaldes se constató un reconocimiento hacia la autoridad del Consell de l'Ebre a pesar de formularse determinadas críticas puntuales a su mecánica de funcionamiento.

Unió de Pagesos

Por otro lado, y en torno al mismo tema, el sindicato Unió de Pagesos ha iniciado una activa campaña de concienciación popular, tanto en las comarcas de l'Ebre como en las del Camp de Tarragona, mostrando su total oposición a dicho mini-trasvase, por entender que agudizará gravemente los actuales desequilibrios entre comarcas desarrolladas y subdesarrolladas, supeditando los intereses de la agricultura a los de la gran industria petroquímica. En un extenso comunicado, Unió de Pagesos denuncia la forma como se ha gestado el asunto y los intereses en juego así como la manipulación interesada de datos y conceptos, solicitando un debate en profundidad a partir de estudios serios y contrastados.

Josep BAYERRI

Alt Pirineu

Ayer terminó la peor temporada en la historia de las estaciones de esquí

ALT PIRINEU. — Ayer terminó la peor temporada invernal que ha conocido Lleide en su historia, ya que sólo en el Alt Pirineu, y a excepción de Baqueira-Beret, las estaciones han permanecido cerradas. De los cinco meses que acostumbran estar abiertas, sólo se han podido abrir cinco días. Las pérdidas que se calculan alcanzan cifras importantes, si tenemos en cuenta que han dejado de ingresarse alrededor de los 700 millones de pesetas.

En el Pallars Sobirà ha sido donde las pérdidas se han dejado sentir más si tenemos en cuenta que la mayoría de los establecimientos hoteleros y los comercios dedicados al deporte de invierno son de explotación familiar y por lo tanto al disponer de escaso personal contratado éste también se ha resentido de las pérdidas.

Como se recordará, tras el fracaso invernal, los empresarios de esta comarca acordaron constituirse en asamblea y crear la «Comunidad Turística del Pallars Sobirà», de la que ya han quedado aprobados los estatutos y se han presentado a la Administración para su aprobación. En aquella ocasión se acordó presentar una solicitud de «Zona Catastrófica» de la comarca y en la actualidad el gobierno civil ha solicitado un informe con el objeto de recabar de la Administración central la mencionada declaración, del que HOJA DEL LUNES se hace eco.

Para ello la «Comunidad Turística del Pallars Sobirà» solicitó de todos los Ayuntamientos la adhesión ha dicha solicitud. Paradójicamente, el Ayuntamiento de Espot es el único que ha negado dicha adhesión, alegando que siempre el dinero iba a parar a los mismos y dudaban mucho de su efectividad.

Del resto del Alt Pirineu, en la Cerdanya y Alt Urgell, si bien han podido abrir más tiempo, también las pérdidas se pueden calcular como cuantiosas, puesto que en algunas estaciones, como en Sant Joan de l'Erm y La Molina, incluso se han debido suspender algunas competiciones por falta de nieve.

RICARD FONT

Contra la crisis y el paro

A las 12 del mediodía comienza la «Marxa» del Baix Llobregat

CORNELLA. — Los actos correspondientes a la «Marxa» del Baix Llobregat por el plan de urgencias contra la crisis y el paro, se van a desarrollar a lo largo de la semana que hoy lunes se inicia. El punto de partida será El Prat de Llobregat, a las 12 horas del mediodía de hoy. La «Marxa», cuya idea ha sido lanzada por la Unión Comarcal de Comisiones Obreras del Baix Llobregat, proseguirá hasta el viernes de esta semana por las distintas poblaciones de la comarca.

Son varios los centenares de los más de 30.000 parados existentes en toda la comarca del Baix Llobregat los que han anunciado su participación en la Marcha. El recorrido finalizará en Cornellà.

Durante el transcurso de la Marcha han sido previstos actos públicos: manifestaciones y concentraciones en los mercados y plazas de las distintas localidades del Baix Llobregat. Estos actos tienen como fin la problemática del paro existente en la comarca a fin y efecto de ganar el apoyo de la población para exigir que la Administración central dé las debidas soluciones a esta situación.

El plan de urgencias contra la crisis y el paro fue suscrito a principios del presente año por las centrales sindicales CC.OO. y UGT del Baix Llobregat, habiendo quedado paralizado con el anterior Gobierno de la Generalitat. Dicho plan comprende entre otras cosas la realización de determinadas obras públicas, servicios y desarrollo de planes parciales de los distintos ayuntamientos que integran la comarca del Baix Llobregat.

RAMON PELLIN

Preocupa la demora de la Ley de Agricultura de Montaña

La Seu d'Urgell. — A su regreso de la última reunión que han sostenido los Grups del Alt Pirineu, conjuntamente con las Agrupaciones de Agricultores de Aragón, Navarra y la Unió de Pagesos, han expresado su preocupación por la demora en presentar ante el Congreso de Diputados en Madrid del definitivo proyecto de Ley de Agricultura de Montaña. Como se sabe, el Ministerio de Agricultura se había comprometido a entregarlo a finales del pasado mes de enero.

En último anteproyecto, del que según nuestras noticias va ha ser el definitivo, como medidas a desarrollar en las áreas de montaña figuran entre otras el «facilitar la normativa para la delimitación de las zonas que puedan ser objeto de los beneficios necesarios; crear las infraestructuras necesarias; elevar el nivel de vida de la población de las zonas de montaña hasta que alcance el de la medida del resto de la población rural, compensándoles por las dificultades para el ejercicio de su cometido por las limitaciones que padecen; facilitar el carácter asociativo de las explotaciones y la comercialización de sus productos; fomentar el establecimiento de industrias agrarias de primera transformación, y por último, la regulación del comportamiento de los usuarios de la montaña a fin de velar por la conservación de sus recursos y de sus bellezas naturales.

Las agrupaciones mencionadas tienen previsto para el próximo día 7 otra reunión en donde se darán a conocer las enmiendas presentadas al Congreso de Diputados, haciendo público un comunicado a la opinión pública de la postura adoptada por ellos.

Ricard FONT

Ministerio de Educación, Cultura y Deporte

Compre de todo a precio de Mayorista

Al mejor precio. Al más directo. Para que Ud. gane ya al comprar.
Porque C + C es la primera cadena de autoservicios mayoristas de Cataluña.
Por eso puede ofrecerle las mejores ofertas, más de 26.000 artículos de alimentación, droguería-perfumería y bazar y miles de ideas para su negocio.
Venga y vea todo lo que le ofrece C + C.

El Sr. Esteve descubre una de las 5 ofertas sorpresa de cada día.

La Hermana María extasiada ante las 20 nuevas ofertas de cada semana.

La Sra. García ante algunas de las 200 ofertas especiales de cada mes.

El Chef Robert escogiendo entre los 1400 productos básicos a precios mínimos.

C+C
CE-MAS-CE

AUTOSERVICIOS MAYORISTAS

EL GEGANT	Crta. Barcelona-Sabadell, Km. 3,2. MONTCADA.
HOSPITALET	Amadeo Torner, 88.
MERKACASH-1	Pabellón D-Parada Centro; lado montaña. MERCABARNA.
MERKACASH-2	Pabellón C-Parada Centro; lado mar. MERCABARNA.
TARRAGONA	Carretera de Salou. Polígon Industrial Francolí, Parcel·la 15.
TORTOSA	Camino de la Petja-Carretera de Tortosa-Aldea, Km. 3,5.
LLEIDA	Passatge Sant Jeroni, 11.
GIRONA	Carretera Nacional II, Km. 727. SARRIA DE TER (Girona).
CIUTADELLA	Gabriel Roca, s/n. (Menorca).
MAHON	Polígon Industrial de Maó, Carrer D-nº 5.

Exclusivo para profesionales

Ministerio de Educación, Cultura y Deporte

Carpas envenenadas sobre el Ter

Girona. — Los transeúntes que circulaban por los puentes sobre el río Onyar, en Girona, especialmente por el que va desde la Platería a Sant Agustí, han sido testigos de un espectáculo muy poco edificante, cual es el de contemplar cómo todas las carpas aparecían muertas por envenenamiento.

Cuando ello ocurre en el Ter son muchas las causas a tener en cuenta, ya que junto al mismo y a lo largo de muchos kilómetros, se alzan industrias que utilizan diversos productos químicos que al ser evacuados al río producen la mortandad de los peces.

Pero esto no tiene explicación en el Onyar por ser un río que materialmente nace a pocos kilómetros de Girona y que es fácil —o debiera ser fácil— de controlar. Pero por lo visto no es así y ahora se especula de dónde pudo salir la materia que ha sido venenosa para las carpas, pescado bastante resistente. Es posible incluso que el envenenamiento se haya realizado dentro de la propia ciudad.

Lo que queda claro una vez más es que el Onyar sigue constituyendo un problema de limpieza para la ciudad, ya que pese a las ordenanzas sigue siendo una especie de estercolero al que van a parar no sólo sobrantes industriales, sino también basuras de casas particulares, pues algunas de las que su parte de atrás da al río, sus moradores encuentran más práctico tirar la basura directamente al río que no ponerla en la bolsa y bajarla. Sobre este particular se ha escrito mucho y el Ayuntamiento prometió tomar medidas pero siguen tirándose paquetes al río, por lo que es posible que en uno o más de ellos estuviera la materia que ha provocado la muerte de las carpas. Se analizarán las mismas para conocer la causa, pero de momento el Onyar ha quedado sin peces

Miquel GIL BONANCIA

Mollet

El Ayuntamiento rechaza uno de los documentos sobre Gallecs

Mollet. — El Ayuntamiento de esta localidad, en su último pleno, ha rechazado uno de los documentos elaborados en cuanto al tema de Gallecs.

El documento había sido elaborado por una comisión en los que se enmarcan los siete municipios afectados y asimismo la Conselleria d'Urbanisme de la Generalitat sobre la línea a emprender en el área de la Riera de Caldes-Gallecs, que tenía que albergar una ciudad de 132 mil habitantes en las 1.472 hectáreas de terreno que habían sido expropiadas.

El informe en cuestión tiene en su contexto diversos puntos a resaltar. En estos puntos destaca la intención de destinar la parte del centro de los terrenos para fines agrícolas y también de cuidados forestales, solicitando en una primera fase que los mencionados terrenos fueran catalogados como urbanizable no programada. También la resolución de los problemas en cuanto a lo que se refiere a las expropiaciones que aún siguen pendientes. La creación de un Consorcio Urbanístico INUR-Generalitat y la puesta en funcionamiento de un sector comercial y de un vertedero de basuras como punto muy a tener en cuenta.

Este proyecto fue presentado por la alcaldesa, que no recibió el visto bueno del pleno, por lo que tuvo que retirarse para que sea objeto de un estudio más profundo. Todos explicaron sus posturas. La de la izquierda sigue siendo la de defender Gallecs, en cuanto que no se puedan construir pisos, ni viviendas ni tampoco zonas industriales.

Paco EZQUERRA

Santa Coloma

Huertos contaminantes

Santa Coloma de Gramenet. — La existencia de infinidad de pequeños huertos familiares, surgidos estos últimos años en los márgenes, e incluso en el cauce del río Besós, está ocasionando serios problemas a las autoridades sanitarias locales, por el peligro que el consumo de las hortalizas regadas con dichas aguas, de alta contaminación, pueden tener para la salud.

Sin ir más lejos, y sin que la causa principal pueda ser el consumo de productos procedentes de estos huertos, en la actualidad existen en la ciudad no menos de veinte casos de hepatitis por virus entre escolares, y aunque los casos son aislados, por lo que no puede hablarse de epidemia, es de sospechar, según dichas autoridades sanitarias, que la causa principal puede estar en este hecho. Esta sospecha está corroborada por el informe emitido por el doctor Sebastián Vera, técnico de la Consellería de Sanitat, otrora miembro de la OMS, el cual califica como «alarmante» el altísimo grado de contaminación de dicho río, según se desprende del análisis higiénico del agua, donde han sido detectados infinidad de microorganismos que pueden transmitir enfermedades al ser ingeridos por la vía de los alimentos regados con aguas del río Besós.

La Consellería de Sanitat, que viene sosteniendo una larga lucha en torno a la desaparición de estos huertos, por los problemas antes citados, acaba de elevar un nuevo «ruego» a los demás miembros del Consistorio, en el sentido de que «se pronuncien para una rápida demolición de los huertos».

La realidad es que el Ayuntamiento, hace un año aproximadamente, dio un plazo a los aficionados hortelanos para que abandonaran estas tierras de dominio público, al término de las cosechas del pasado año, pero después de expirar este plazo, fue incapaz de enfrentarse a la situación, por la ola de impopularidad que esta medida levantó, y hoy prácticamente se siente incapaz del enfrentamiento, habiendo decidido pasar el «asunto» a la Comisión Provincial de Urbanismo, y a la Confederación Hidrográfica del Pirineo Oriental, con la esperanza de que alguno de estos organismos pueda poner coto a esta situación que, como se desprende por los informes de los técnicos sanitarios del Ayuntamiento, puede degenerar en situaciones de grave quebranto del nivel sanitario de la población. — **M. C.**

Associació de Veins del Centre de Sabadell

Quieren convertir la antigua comisaría en centro cívico

Sabadell. — La «Associació de Veïns del Centre» ha sugerido al Ayuntamiento la posibilidad de ejecutar un proyecto de adecuación del antiguo Hotel España, ocupado por la Comisaría de Policía hasta hace tres años, cuando las instalacones se trasladaron al nuevo edificio de la Gran Vía.

Mateu Llorens, presidente de la entidad y conocido miembro del PSUC, explicó que la idea de la «Associació» es la de dotar al centro urbano de un complejo cívico-social que responda a las actuales necesidades de la sociedad.

Presentó al autor del proyecto. Ambos recalcaron que se trataba de conservar la fachada de la vieja fonda y reutilizando el interior del edificio. En definitiva se trata de un trabajo fin de carrera del arquitecto Fusté. Este centro cívico albergaría un auditorio, sala de lectura y sala de exposiciones, mientras que también se habilitarían dependencias para entidades ciudadanas.

El hotel o fonda España cerró en el año 1933. El Gremio de Fabricantes adquirió el edificio en propiedad, que más tarde cedió al Estado para albergar las fuerzas de orden público. Después de la guerra continuó como Comisaría hasta que hace cuestión de cuatro años el Gremio consiguió la permuta con unos terrenos de la Gran Vía y recuperó así este valioso inmueble en plena Rambla - Sant Pau. Según la «Associació de Veïns del Centre», el Gremio de Fabricantes tendría que continuar con su primitiva decisión de permitir que la finca continúe destinada a equipamiento ciudadano. A tal efecto entienden que el Ayuntamiento debería comprar el inmueble a un precio razonable o el Gremio cederlo a la ciudad.

Por dos veces se ha intentado derribar el edificio, o modificarlo; en ambas ocasiones, sin embargo, no se otorgaron los permisos municipales. La más reciente presentada por Montserrat Fusté Argemí, que tiene una opción de compra. La documentación se ajustaba a los requisitos legales, pero el dictamen municipal quedó «sobre la mesa» precisamente porque la «Associació de Veïns» fue declarada «parte interesada» al haber presentado un expediente relativo a la conversión de la ex-comisaría. — *P. F.*

Badalona

La contaminación de la playa

Badalona. — El Ayuntamiento de Badalona ha remitido al jefe del Servicio Territorial de Promoción de la Salud, de la Generalitat, el informe recién concluido por el doctor Francisco Lucena y elaborado por la concejalía de Ecología sobre el estado actual de la playa.

En base a este informe y dado el elevado y peligroso índice de contaminación solicita oficialmente la prohibición de bañarse en esta playa que debería dictar el Gobierno Civil y la propia Generalitat.

Por otra parte, se informa de los proyectos existentes para recuperar la playa como espacio de diversión y esparcimiento dentro de la campaña «Badalona platja lliure», para lo cual se estudia la contaminación de la arena.

Los primeros resultados de esta investigación realizada por el laboratorio de la Concejalía, ha revelado la existencia de gran número de hongos, muchos de ellos patógenos, que hacen, por el momento, impensable la utilización de la playa. Sin embargo, al mismo tiempo se experimenta con varios productos bactericidas que podrían paliar durante unos meses esta contaminación y hacer posible la utilización de la playa. — *RUIZ.*

Un precio pequeño para un coche grande.

EL ESPIRITU AUTOMOVILISTA.
TALBOT
SIMCA 1200
Desde 349.800 Ptas. F.F. Consulte al concesionario más próximo.
Utilizamos sólo lubricantes CEPSA

Ministerio de Educación, Cultura y Deporte

De tot arreu

La Pobla de Segur

Los usuarios pagan el arreglo de una carretera

La Pobla de Seguir. — La carretera que une Pesonada, Sant Martí y Aramunt con la Pobla ha tenido que ser sufragada por los propios usuarios, porque nadie se ha querido hacer cargo de su reparación tras muchos años de realizar gestiones.

Y mientras tanto la Diputación Provincial anuncia que del pasado ejercicio han tenido un gran superávit. Es por ello que los ayuntamientos afectados han decidido encargar el presupuesto, que alcanza a más de tres millones de pesetas, y han emprendido la obra para poder transitar con normalidad, puesto que no cuenta ni con la ayuda de la Generalitat, a excepci5n de ICONA, que sólo ha mostrado una buena «disposición de colaboración», sin precisar en qué consistirá.

Este estado de penuria de las carreteras leridanas la encontramos en todas partes. Y se da la circunstancia de que la Delegación de Obras Públicas, desde 1950, era la que mayor superávit tenía al cabo de los ejercicios. Por ello la titularidad de la delegación recayó hasta hace poco en la misma persona. Quizá fuera porque no provocaba conflictos ante la Administración central de Madrid. De esta forma están nuestras carreteras en la actualidad. — **FONT.**

Dimite la alcaldesa de Llagostera

Girona. — La alcaldesa de Llagostera, María Xifré Rodríguez (independiente de Convergència i Unió) ha presentado en el pleno del ayuntamiento su dimisión «por razones personales».

Sin embargo, diversos rumores apuntan que María Xifré ha dimitido por presiones de Convergència i Unió y no por los motivos que ella aduce.

A partir de este momento, el Ayuntamiento de Llagostera estará presidido por el primer teniente de alcalde, Josep Codina Costa, también de Convergència i Unió. — (EFE.)

Vilanova

Construcción de 800 viviendas

Vilanova i La Geltrú. — Con objeto de solucionar las necesidades de equipamientos sociales que presenta la capital del Garraf, la desaparecida Obra Sindical del Hogar proyectó en 1962 la construcción de 2.000 viviendas en la zona conocida como Polígono Aiguacuit, cuyos terrenos quedaron desde entonces totalmente afectados y reservados. Después de transcurrir 18 años desde la confección del proyecto inicial, según señalan a «HOJA DEL LUNES» fuentes municipales, parece que por fin las obras de las conocidas popularmente como «viviendas fantasma» podrán iniciarse en breve, aun cuando de acuerdo con la actual Ley del Suelo el polígono comprenderá únicamente unas 800 viviendas, dado que de las 40 hectáreas previstas inicialmente cerca de la mitad serán destinadas a zonas de uso público, esparcimiento, escuelas y espacios verdes. — **H. P.**

Sabadell: Según los socialistas

Puede romperse el pacto municipal

Sabadell. — Fue contundente la respuesta socialista a las provocaciones comunistas en forma de octavillas a raíz del 1.º de mayo. En el texto se calificaba al grupo socialista como personas que se habían **aliado con el gran capital para desunir a las clases trabajadoras.** En el pleno los ediles socialistas Pedro Castillo y Manuel Garriga fueron contundentes: **«O cesan estas provacaciones o rompemos el pacto municipal».** De hecho sólo cabe esperar ahora la decisión que adopte en su reunión el comité local del PSC. — **P. F.**

Hospitalet

Crisis en el PSUC

Hospitalet. — Tras la presentación de la dimisión del ponente de Organización y Planificación, el comunista Santiago Díaz, a petición del comité local de su partido, y su posterior aceptación por parte de la alcaldía, por supuestas anomalías en la corrección de exámenes para acceder a plazas municipales, el PSUC de l'Hospitalet se ha sumido, a juicio de los observadores políticos, en una profunda crisis cuyo desenlace es difícil de pronosticar cuando el partido se encuentra en la recta final de la próxima conferencia local. — **HERMOSILLA.**

Lleida

Miniteatro municipal en el mercado de Santa Teresa

Lleida. — La planta superior del mercado de Santa Teresa, puede convertirse próximamente en una sala municipal para representaciones teatrales. El Grupo Teatral l'Esquella que ha estado ensayando durante el invierno pasado en las mencionadas instalaciones, sugirió al Ayuntamiento de Lleida la posibilidad de que una nave que alcanza los 300 metros cuadrados de la primera planta del mercado fuese utilizada como teatro.

La Corporación Municipal aceptó la idea y en la actualidad una brigada de la Paeria, trabaja en la instalación eléctrica y rebozado de paredes.

Fuentes municipales y del Grupo Teatral l'Esquella coinciden en señalar que el pequeño teatro podría albergar a unas 200 personas, **«nosotros** —han señalado a "Hoja del Lunes" portavoces de ambos—, **creemos que este espacio teatral puede ser muy bien aprovechado para representaciones de todo tipo. Y en primer lugar, por todos los grupos de Lleida».** — **BADIA.**

Sant Feliu

Joana Raspall pronunció el Pregón de la Rosa

Sant Feliu de Llobregat. — En la mañana de ayer en el salón de sesiones del Ayuntamiento se celebró el tradicional Pregón de la Rosa a cargo de nuestra ilustre escritora doña Joana Raspall. Presidió el acto el alcalde Francesc Baltasar, que dijo que se congratulaba en aquellos momentos por comenzar de nuevo a reemprender las fiestas de primavera y concretamente, la XXII Exposición Nacional de Rosas de Primavera y la XXIX para aficionados y que se recuperaban este año. — **M. MOLINA.**

Badalona

Fiestas de Mayo y San Anastasio

Badalona. — La ciudad se prepara a celebrar con toda brillantez las célebres fiestas de mayo y de San Anastasio, copatrón de la ciudad, con diversos actos populares, culturales y religiosos, que tendrán efecto durante este mes.

Entre los mismos cabe señalar la tradicional Cremada del Dimoni seguido de un monumental castillo de fuegos artificiales, en la playa, frente a la Rambla, y a continuación una audición de sardanas a cargo de Cobla Badalona. Este acto tendrá efecto el sábado, día 9, a las nueve y media de la noche.

El domingo, día 10, festividad de San Anastasio, copatrón de la ciudad, tendrá lugar un solemne oficio a las once y media, en la iglesia de Santa María, en honor del santo. Este mismo día, en la plaza de la Constitución de Dalt de la Vila, se celebrará a las cinco de la tarde, danzas, a cargo de los Esbarts, Albada del Círculo Católico, Badalona, del Museo y Sant Jordi, del Orfeó Badaloní y sardanas a cargo de la Cobla Badalona. Terminado la misma se celebrará una cena de vecinos y baile de noche.

En diversos barrios tendrán efecto también bailes, festivales y otros actos típicos catalanes, así como un recital a cargo de Francesc Pi de la Serra, en Sant Jeroni de la Murtra, el día 12. Los días 12 y 13 de este mes, han sido declarados festivos de carácter local y a efectos laborales no recuperables. — **F. RUIZ.**

Casa Torres
Tejidos Novedad Señora
Creps, gasas, tricots, piqués
Lisos y estampados
Paseo de Gracia, 118

BOLETO VERDE
2º SORTEO
BOLETO VERDE
Fecha 30 de Abril 1980
Notario Sr. D. Joaquín Burruel
Primer premio
200.000 ptas.
Nº 92.054 - Serie: BI
Premios de
25.000 ptas.
todos los números 92.054
Premios de 1.000 ptas.
todas las terminaciones
en 2.054
En sorteo celebrado el pasado 27 de Marzo de 1980, correspondió el 1er premio al nº 72.263 - Serie BA
y próximo sorteo: 31 de Mayo de 1980

¡Póngale un coche encima!
...y olvidará lo que lleva debajo
para disfrutar plenamente de la carretera
Concebido y elaborado con la más avanzada tecnología,
resultado de años de investigación y experiencia en todo el mundo,
el Neumático Michelin tiene una influencia decisiva
en su seguridad, su confort y su economía.
Vd. olvidará que lo lleva, por la confianza
que le proporciona su resistencia, su duración, su comportamiento,
y todas las cualidades de la técnica radial,
que Michelin inventó.
Exija neumáticos Michelin, por su seguridad,
y póngales encima el coche que le guste.
En seco o en mojado... MICHELIN
XZX
A3 (80010) 2E

¿TERMITAS? ¿CARCOMAS?
Tratamiento garantizado
T.E.C. Tratamientos Especiales para la Construcción, S. A.
Gerona, 166. Barcelona-37. T. 93-257-40-94

vista todo el año con suscripción Gales
Deseo conocer el sistema de venta por SUSCRIPCION
Don .....
Dirección .....
Mande, por favor, este cupón a GALES, Oficina Comercial
Gran Via de les Corts Catalanes, 629 - Barcelona-10 H

Ministerio de Educación, Cultura y Deporte

El periodista invitado

Una alternativa de izquierda

Por Wifredo Espina

LA derecha democrática ha logrado afianzarse en el poder. En el estatal y en el de las autonomías. A través de las elecciones y de los pactos, a pesar de que los votos son mayoritariamente de izquierda, la derecha está en el poder.

Ahora no cuenta si esto ha sido posible gracias al sistema electoral o a su habilidad camaleónica, o a ambas cosas a la vez. Ahora cuentan los hechos. Y el hecho más ostentoso es que la derecha manda. Y que tiene toda una legislatura por delante para mandar. Si no ocurre ningún imprevisto, las cosas seguirán así durante tres años en el poder central y cuatro en los autónomos, donde se han celebrado comicios.

Tal vez, incluso, esto sea lo mejor que podía pasar para que la democracia y las autonomías echen, por fin, raíces en nuestro país. Un salto de la dictadura de derechas a un gobierno de izquierdas seguramente habría sido demasiado fuerte. Muyprobablemente, no se habría digerido el cambio. La gradualidad, por tanto, era preferible. El paso por una gobernación de la derecha civilizada, democrática, dialogante, reformista, etcétera, era preferible; sobre todo, más prudente.

La derecha democrática, que por pudor, más que por otra cosa, se llama a sí misma «centro» —y algo tiene de ésto— puede cumplir un gran papel histórico durante estos años en que previsiblemente estará en el poder central y en los autónomos. Puede llevar a cabo aquellos cambios mínimos en nuestra política, en nuestra economía y en nuestra sociedad, que hagan del nuestro un país en que pueda, por fin, convivirse. Puede paliar los escandalosos desniveles económicos y sociales que siempre acababan desembocando en una sangrienta lucha de clases, y puede dar moderación a las reivindicaciones nacionalistas a fin de evitar que el centro vuelva a sentir tentaciones de asaltar la periferia.

Si esto hace, que no es poco, la democracia y las autonomías estarán afianzadas. En el gran papel que en esta hora puede y debe jugar la derecha. Su gran servicio al país y a todos los ciudadanos. Y será la mejor legitimación de haber sustentado el poder —los poderes— pese a que los votos mayoritarios —sistemas electorales, reglas D'Hont y pactos, aparte— son de izquierdas. A su legitimación legal sumaría, por tanto, la legitimación de ejercicio. Y todos seríamos acreedores a esta derecha que ahora nos manda.

¿Sabrá y querrá hacerlo? Porque para cumplir esta alta misión, la derecha democrática —llámese «centro» o «nacionalista», los dos grandes «paraguas» debajo de los cuales se ha refugiado la derecha moderna— deberá ser decididamente reformista y hasta progresista en muchos terrenos. abrá de ser una derecha que esté dispuesta —y si no lo está, peor para ella— a gobernar con un programa casi socialdemócrata. Y digo «casi» porque otra cosa sería pedir demasiado. La auténtica socialdemocracia deberá venir después...

La verdadera socialdemocracia, que es más que un simple «correctivo» del sistema capitalista, pues tiene planteamientos propios, es, como ha dicho Fernández Ordóñez, «semiliberal y semisocialista». Por esto no puede pedirse a la derecha, ni siquiera a la democrática y progresiva, que sea socialdemócrata; ya sería mucho que aplicara los convenientes correctivos al sistema capitalista a fin de que la libertad fuera, en la práctica, menos desigual para todos. Es decir, que el nivel de igualdad fuera más alto y más real que ahora.

La socialdemocracia ya vendrá después de acabar de hacer lo que falta. Si la libertad es un bien, si es un elemento indispensable del bienestar, habrá de llegarse a que sea real para todos los ciudadanos. Si es el ámbito y el clima de la propia realización personal y social, todas las personas y grupos deben gozar de una verdadera libertad. A esto tiende la igualdad. Igualdad en la libertad. Pero en la libertad real y no la puramente proclamada en los papeles. A esto no llegará la derecha. Por muy democrática que sea. Por esto hace falta, también, una alternativa viable de izquierda.

Ahora es el momento para decirlo claramente. Para que se entere la derecha que manda. Y para que se entere la izquierda que parece que no quiere mandar nunca. Porque mientras la izquierda promueva revoluciones o prometa utopías, nunca mandará. Y si llegara a mandar, no sería la izquierda democrática, que es la que debe tener una alternativa de gobierno después de las actuales legislaturas, dentro de tres o cuatro años. Mientras tanto, la derecha democrática tiene la oportunidad de demostrar toda su capacidad de creación en la libertad y en la justicia. Cuanto mejor salga de esta p r u e b a, más posibilidades tendrá luego de seguir en el poder democráticamente.

Pero si la izquierda quiere ser la alternativa, ha de variar no pocos de sus planteamientos. Predicando utopías y ensayando revoluciones no logrará la suficiente confianza de los ciudadanos. Sólo un socialismo no marxista, es decir, como el que manda, o ha mandado, en muchos países europeos, podrá alcanzar también aquí el poder. Un socialismo democrático en sus métodos y en sus fines, inspirado en el valor de la libertad además de la igualdad, es el idóneo para lograr la credibilidad para gobernar. En definitiva, la socialdemocracia.

Mientras nuestra derecha democrática, que ha logrado afianzarse en el poder estatal y en los poderes autónomos, cumple su histórica misión de estabilizar un país en la democracia y las autonomías con el menor riesgo posible, prepárese la izquierda democrática a ser la próxima alternativa. Porque la estabilidad del país en la democracia y en las autonomías, también la necesitarán.

Creo sinceramente que esto, ahora, había que decirlo. Por esto lo digo. Y, por hoy, punto.

Catalunya a peu pla

Carles Pi i Sunyer ha tornat a Roses

Per Jaume Guillamet

Dissabte passat les despulles de Carles Pi i Sunyer (Barcelona, 1888 - Caracas, 1971), després de rebre a Barcelona l'homenatge de tot Catalunya, varen ser enterrades definitivament a Roses, la vila empordanesa que tant va enyorar en els darrers anys de la seva vida, a l'exili americà. Quan va morir a Veneçuela, els seus fills intentaren de traslladar el seu cos a Catalunya, però les condicions que va imposar el Govern espanyol d'aleshores, presidit per l'almirall Carrero Blanco, varen ser considerades indignes i inacceptables per part de la seva família i ha calgut esperar encara nou ays més, fins el retorn definitiu.

Carles Pi i Sunyer és una de les figures importants de la política catalana d'aquest segle, tot i que hi va entrar una mica tard, ja que com ell va deixar escrit en les seves memòries, «si en tants anys no vaig fer-ne més, va ser perquè en el fons no devia interessar-me prou la política. Perquè no tenia gaire de polític».

Va assistir a la proclamació de la República Catalana, l'any 1931, com a simple espectador, però al cap de poc temps Francesc Macià va cridar-lo per ser diputat a les Corts Constituents en les llistes d'Esquerra Republicana, tot i que ell pertanyia encara a Acció Catalana, i ben aviat per responsabilitats més altes. Així, Carles Pi i Sunyer va ser successivament director general de Comerç a Madrid (1931), conseller d'Hisenda de la Generalitat i diputat al Parlament de Catalunya (1932), primer conseller (1933), ministre de Treball (1933), alcalde de Barcelona (1934) i conseller de Cultura durant la guerra civil. A l'exili seria, després, president del Consell Nacional de Catalunya a Londres.

Heus aquí, doncs, una aproximació gairebé telegràfica a la seva curta i fulgurant carrera política, deguda probablement a la seva preparació intellectual i tècnica, de la qual n'és potser l'exponent més representatiu el seu llibre «L'aptitud econòmica de Catalunya» (1927-1929) que, segons sembla, havia impressionat molt favorablement al president Macià.

En tot cas la brillant dedicació política de Carles Pi i Sunyer és la culminació de tota una tradició familiar encetada en la primera República pel seu avi Francesc Sunyer i Capdevila, cabdill dels republicans federals empordanesos i ministre d'Ultramar en un govern presidit per Francesc Pi i Margall. D'altres membres d'aquesta nissaga illustre d'arrels empordaneses han intervingut també políticament com el mateix Francesc Sunyer i Capdevila, menor, germà de l'anterior, Pere Pi i Sunyer, i Francesc Pi i Sunyer, oncles de Carles, així com els seus mateixos germans August Pi i Sunyer, el gran metge i científic que l'any passat va rebre els homenatges de Veneçuela i de Catalunya en el centenari del seu naixement, i Santiago Pi i Sunyer, que encara viu a Barcelona als seus vuitanta-set anys. El seu cosí-germà, Josep Maria Pi i Sunyer, que està a punt de fer-ne noranta-un, ha estat un notable advocat, funcionari i catedràtic i també l'any passat, en ocasió del seu noranta aniversari va rebre un solemne homenatge.

A més del polític, les quals memòries i arxius contenen un testimoni de primer ordre per l'estudi de la història contemporània de Catalunya, Carles Pi i Sunyer és recordat també com un economista, un humanista i un escriptor de gran sensibilitat. Un dels seus darrers llibres, ja gran, el va dedicar al país on va viure els seus primers anys, al costat de la figura legendària del seu avi Sunyer i Capdevila, arran del mar de Roses. Es titula «Una interpretació de l'Empordà» i en el seu pròleg, Josep Maria Pi i Sunyer va escriure: «Potser val més que en Carles no hagi tornat a l'Empordà abans d'escriure el llibre. S'hauria adonat de l'anarquia municipal, que ho ha permès tot, destruint la natura. Les planificacions i els edificis monumentals, sense solta ni volta, han fet malbè el paisatge i la bellesa». I encara insisteix més endavant: «Es molt possible que sigui un avantatge que en Carles hagi escrit el llibre sense tornar a veure el país, encara que això impliqués una ferida mortal a l'ànima».

Carles Pi i Sunyer se sentia pregonament empordanès, tot i haver nascut a Barcelona, i va enyorar molt l'Empordà des de l'altra banda de l'Atlàntic, sobretot va enyorar molt Roses. Per això un dia va escriure aquest sonet amb prou feines conegut a Catalunya i que en ocasió del seu retorn em sembla adient reproduir:

«La pau del cementiri. La llum [clara,
la benigna mercè del cap al tard,
com si us donés, amiga, el Déu [vos guard,
amb una fe que és humanal en- [cara.

Quatre parets de cal emblanqui- [nades,
les lloses entre mates de fonoll,
un borinot rondant entre el ros- [toll,
i les hores calmoses, encanta- [des.

La plana, les muntanyes, enllà el [mar,
dolça quietud del gran silenci [clar.
Una muda oració —res més no [goses.

El darrer son dormir sota el cel [blau
al cementiri de l'eterna pau.
Ser-hi enterrat, és ser encara a [Roses.»

Aquella darrera voluntat obsesivament repetida i àdhuc versificada ha estat finalment complida davant el testimoni fràgil i venerable de la seva vídua, Carme Cuberta, empordanesa de La Jonquera, i els del fill i el nebot, Josep Pi-Sunyer i Cuberta i Pere Pi-Sunyer i Bayo, que segueixen a les Corts de Madrid i al Parlament de Catalunya tot just recuperat la tradició política encetada fa més d'un segle a la vora mateix del mar de Roses, on finalment ha anat a reposar.

El primer govern de l'Estatut

Per Josep M. Lladó

L'únic país del món que en els temps presents tenia un govern d'àmplia concentració política (un ventall que anava des de la dreta fins els comunistes) era Catalunya. Això fou conseqüència d'uns acords que durant l'estiu de 1977 es van prendre a Perpinyà, quan el President Tarradellas es trobava encara a l'exili, i que plasmaren el 5 de desembre d'aquell mateix any amb la constitució del Consell Executiu de la Generalitat. D'altra banda, tampoc no n'hi havia cap que tingués dues menes de ministres (en versió catalana, consellers). Em refereixo als cinc consellers polítics, representants de les grans tendències ideològiques, i set tècnics amb funcions i responsabilitats concretes de govern. Aquesta experiència, que ha donat molt bon resultat, era tanmateix necessària, ja que, després de trenta-vuit anys de dictadura, calia començar de nou, fer-ho i refer-ho tot i governar conjuntament. En honor de la veritat, cal dir que aquest Consell, sota la presidència de Tarradellas, ha demostrat un patriotisme, un sentit comú i una voluntat de servei, que tots els ciutadans de Catalunya i tot l'Estat espanyol han d'agrair.

El cert és que, malgrat les lògiques divergències ideològiques i tàctiques, no ha tingut aquest Consell necessitat de fer cap votació a l'hora de prendre decisions, i que totes i cada una han estat adoptades per unanimitat.

UNA NOVA ETAPA

Però quan l'Estatut de Catalunya ha normalitzat la situació, i ens ha permès de tenir un Parlament, era també normal que fos aquest el que designés un nou President de la Generalitat, i que aquest formés un govern. I això és, ni més ni menys, el que ha passat. I com que aquest govern és nascut de la voluntat popular, el que cal és que tots els que vivim a Catalunya, no sols el respectem, sinó que el recolzem i li donem un ampli marge de confiança, ja que de la seva acció en depenen, en definitiva, a la curta i a la llarga, el nostre present i el nostre futur.

Hi haurà qui critiqui el fet de què les set conselleries fins ara existents s'hagin convertit en dotze. Però convé precisar que el desdoblament d'algunes d'elles és lògic. Dos exemples: la Conselleria d'Economia i Finances es tradueix en tres: la pròpiament dita, que serà regentada per un home tan competent en la matèria com Ramon Trias i Fargas; Comerç, on hi va Francesc Sanuy, també entès en la matèria, car fou director de la Fira de Barcelona, Vicenç Oller, president del Cercle d'Economia, que s'ocuparà de la Indústria i l'Energia. Tres branques essencials per a l'economia del país, que és el nostre gran problema, i ho és també per a tots els països del món.

Quant a Ensenyament i Cultura, s'ha cregut convenient d'encarregar l'Ensenyament a Joan Guitart, que ja era director general en la Conselleria que regentava el convergent Pere Pi-Sunyer i Bayo, i Cultura i Mitjans de Comunicació, a Max Cahner, l'home de la benemèrita «Enciclopèdia Catalana». Jordi Pujol ha tingut també l'encert de situar a la Conselleria d'Obres Públiques i Urbanisme a Josep Maria Cullell, que pel fet de pertànyer a l'ala diguem-ne social-demòcrata de Convergència, serà capaç de seguir la tasca dels seus antecessors, els socialistes Narcís Serra i Lluís Armet.

«PELS SEUS FRUITS...»

«Pels seus fruits els coneixereu», diu l'Evangeli. Jo que no sóc de Convergència, sinó que per la meva filiació sóc ara a l'oposició —i en aquesta posició ja hi estic, dissortadament, acostumat, i per tant ja no em ve de quatre anys més— em permeto demanar un marge de confiança al nou Govern de la Generalitat, i desitjar-li molts encerts, per tal que tots ens en podem beneficiar. Desitjo també que l'oposició parlamentària sigui raonable, i això vol dir patriòtica. Perquè si la Catalunya autònoma fracassa, les altres autonomies de l'Estat seran més condemnades al fracàs del que ja ho estan. I la nostra també ho estaria, i faria que els centristes es freguessin les mans de satisfacció. Als uns ens plaurà més que als altres, i a la inversa, però el Govern de Catalunya és el nostre.

GABINETE ASESORAMIENTO FISCAL, S. A.
Primera empresa especializada en:
Impuesto sobre la renta de las personas físicas
— Rocafort, 261, entlo., 1.ª. Telf. 230-09-07 — 250-39-48. B.-29
— P.º del Prado, 12, 1.º. Telf. 91/227-96-34/5/6. MADRID-14
— Abogado Cirera, 8, 3.º, Desp. 35. Telf. 726-17-40. SABADELL
— Unión, 37, 1.º, 2.ª. Telf. 780-29-22. TARRASA
— Av. Barcelona, 21, 2.º, 1.ª Telf. 699-24-12. RUBI
Central informativa de 8 h. a 20 h. Telf. 726-17-40

JULIÁ
LINEAS REGULARES INTERNACIONALES
ALEMANIA y ESCANDINAVIA
Frankfurt Salidas diarias
Dortmund Salidas diarias
Munich Lunes-Miércoles-Viernes
Hamburgo Miércoles y Viernes
Nuremberg Viernes y Sábados
Travemunde Salidas Viernes
Estocolmo Salidas Viernes
Helsinki Salidas Viernes
Oslo Salidas Viernes
Solicite información a:
AUTOCARES JULIÁ
Plaza Universidad, 12 - Tel. 318 38 95

ATENEU BARCELONÈS
Canuda, 6 19,30 hores
Dimarts, 6
CONCERT
NÚRIA CALVO - violoncel
ELSA CAPELLA - piano
Obres: COUPERIN, BEETHOVEN, MENDELSOHN, FALLA
Dimecres, 7
HOMENATGE
ROSER MATHEU
Parlarà Octavi SALTOR, recitarà Roser COSCOLLA
Els avantatges de ser-ne soci els trobareu a l'opuscle que podeu recollir gratuïtament a la secretaria.
Patrocinat per
CAIXA D'ESTALVIS DE BARCELONA

Ministerio de Educación, Cultura y Deporte

Mañana, en Madrid

La «Operación Galaxia», a juicio

El 11 de noviembre de 1978, Ricardo Sáenz de Ynestrillas, a la sazón capitán de Infantería del Ejército español, decidió que había llegado el día «D» y la hora «H». Encaminó sus pasos hacia la cafetería Galaxia en el centro de la capital. Hacía frío. En el establecimiento se encontró con los comandantes de Infantería Joaquín Rodríguez Solano y Manuel Vidal Francés, y con el capitán también de Infantería José Luis Alemán Artiles. Mañana martes, Antonio Tejero y Ricardo Sáenz de Ynestrillas van a acudir a un consejo de guerra con motivo de lo que se habló y se pretendió en aquella reunión.

Al parecer, y según el informe del fiscal, el teniente coronel Tejero fue quien propuso el encuentro, apoyado en todo momento por el capitán Sáenz de Ynestrillas. Asimismo fue de ellos dos la idea de llevar a cabo un plan o «golpe de mano» contra el palacio de la Moncloa, al objeto de constituir en rehenes a los miembros del Gobierno, y a su presidente a la cabeza de ellos. En definitiva, la operación tendría como último fin lograr por la fuerza los cambios que ellos entendían necesarios para cambiar el rumbo político de España. El elemento sorpresa debía ser en este sentido un factor que jugaría a su favor según los organizadores.

Tejero e Ynestrillas movieron todos sus hilos y buscaron contactos con algún mando del Ejército y de la Academia Especial de la Policía Nacional.

La fecha elegida era la del 17 de noviembre, viernes, día en que se reúne tradicionalmente el Consejo de Ministros, por lo cual los presuntos rehenes se encontrarían juntos en una única habitación factor éste que también facilitaría la buena marcha de la operación.

Sin embargo, la noticia se había extendido ya por varios círculos militares, quizás por demasiados círculos militares.

Los jefes y oficiales convocados aquella mañana en la cafetería Galaxia dieron «el soplo» a sus superiores inmediatos, y lo demás fue una sucesión rápida de acontecimientos, declaraciones y editoriales de prensa que desembocaron con los huesos de Tejero e Ynestrillas en una cárcel militar.

Mañana martes, el fiscal pedirá para ambos penas de prisión, de seis años para Antonio Tejero, y de cinco para Ricardo Sáenz de Ynestrillas, como presuntos autores de un delito de conspiración para la rebelión militar. Si la sentencia definitiva excede de tres años, los dos presuntos inculpados tendrían que abandonar sin remisión el Ejército.

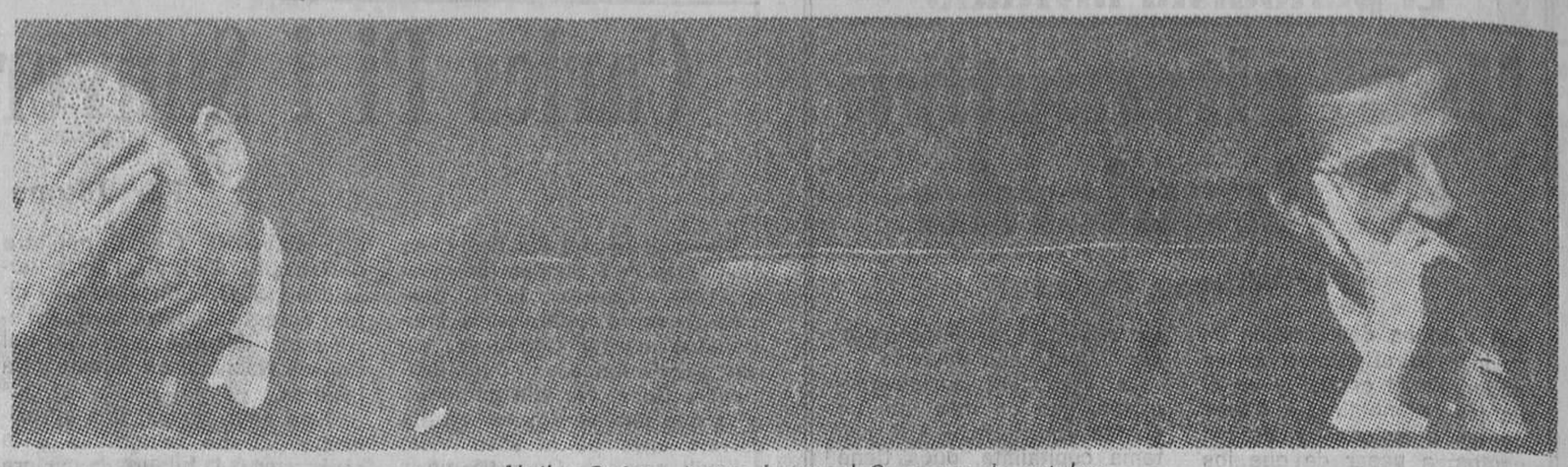

Abril y Suárez: juntos hasta el Congreso de octubre

El nuevo Gobierno, considerado unánimemente como transitorio

Abril hasta octubre

Madrid. **(Corresponsal: Víctor PRUNEDA.)** — El nuevo Gobierno de Suárez, el cuarto desde que subió al poder en el verano de 1976, ha sido saludado por todo el mundo como **"un nuevo Gobierno transitorio".** No hay nada definitivo en él. Suárez ha dado sólo los retoques necesarios para seguir un año más a la espera de la discutida reforma administrativa que parece ser el principal punto de fricción entre la UCD y el PSOE. Esta reforma administrativa será la piedra de toque del nuevo Gobierno, aunque otros aspectos, como las autonomías o el orden público, parezcan más interesantes a la opinión pública.

Entrando ya en las entretelas del nuevo Gabinete se podría destacar en primer lugar la «aparición» de dos nuevos ministros democristianos, muy ligados al poderoso Landelino Lavilla, presidente de las Cortes, que han pasado a ocupar las carteras de Transportes (el candidato ucedista a alcalde de Madrid: José Luis Alvarez) y la de Desarrollo Constitucional (José Antonio Ortega y Díaz-Ambrona, hasta ahora «segundo» del Ministerio de la Presidencia).

Con estas incorporaciones, la democracia cristiana de Lavilla cuenta con las carteras de Asuntos Exteriores, Justicia, Educación, Transportes, Desarrollo Constitucional y Trabajo (Sánchez Terán), aparte de la propia presidencia de las Cortes. Los «independientes» siguen controlando las carteras de Interior (Rosón, ex gobernador de Madrid), Obras Públicas (Sancho Rof), Sanidad (Rovira), Cultura (Ricardo de la Cierva), Hacienda (García Añoveros), Presidencia (Rafael Arias Salgado), y Reforma Administrativa (Martín Retortillo). Abril Martorell prosigue su labor al frente de la economía, con dos nuevos ministros en Industria (Bayón) y Comercio (Gámir). Mientras los liberales pierden a los dos únicos hombres que tenían en el Gobierno: Garrigues y Antonio Fontán.

Socialdemócratas, a la baja

Los socialdemócratas de Fernández Ordóñez parecen haber perdido su batalla con la salida de Carlos Bustelo (Industria) y García Díez (Comercio). Ambos dimitieron prácticamente al comprobar que Suárez no pensaba desembarazarse, por ahora, del vicepresidente económico Abril Martorell. Fernández Ordóñez, sin embargo, parece convencido dede que, tras el segundo congreso de UCD, que se celebrará probablemente en el otoño, su candidatura y la de sus compañeros de ala socialdemócrata subirá de nuevo.

Por último queda el tema de Pérez Llorca, quien a última hora renunció a ser vicepresidente de las Autonomías, y quedó simplemente como ministro de Ordenación Territorial. Sea como fuere, su papel en el nuevo Gobierno va a ser decisivo, sobre todo en la búsqueda de un acuerdo con el PSOE, en primer lugar, y con el PNV y con Convergència i Unió de Catalunya, para definir la nueva forma de Estado, hoy todavía indecisa entre el centralismo «aguado» y el sistema federal con todas sus consecuencias.

El otoño del vicepresidente

Rafael Calvo Ortega, ex ministro de Trabajo y hombre desligado de todas las tendencias ucedistas será el encargado de organizar el segundo Congreso del partido del Gobierno, cuya celebración está prevista en principio para el otoño, antes de la Conferencia de Seguridad Europea que tendrá lugar en Madrid durante las primeras semanas de noviembre.

El ex ministro de Trabajo, que hace un año iba para ministro de Hacienda y luego para vicepresidente político, es seguramente el hombre de UCD con más porvenir en el esquema suarista. En los medios políticos, se da como seguro que sustituirá al propio Abril Martorell en la próxima remodelación.

Mientras tanto, la opinión pública ha acogido con una gran indiferencia al nuevo Gobierno. Parece claro que nadie espera que con estos nuevos ministros se arreglen mejor los problemas que con los antiguos. Los problemas económicos y políticos están actualmente por encima de «nombres» y luchas internas dentro de UCD. Eso lo sabe todo el mundo, empezando por el propio presidente Suárez. Pero había que cambiar... aunque fuesen las caras.

Los nuevos ministros, sin descanso dominical

La mayoría de los nuevos ministros no gozaron de descanso dominical. Pasaron la jornada de ayer preparando sus actividades inmediatas. El ministro del Interior, Juan José Rosón, se entrevistó con altos cargos de su departamento y con el delegado especial del Gobierno en Euskadi, general Sáenz de Santamaría, según pudo averiguar «EFE». El general Sáenz de Santamaría, como es público, rechazó en varias ocasiones los ofrecimientos de Suárez para hacerse cargo de la cartera del Interior. El señor Rosón se entrevistó el sábado con su antecesor en el cargo, Antonio Ibáñez Freire.

En la incorporación de los nuevos ministros a sus despachos, no hubo discursos ni actos protocolarios. El acto más emotivo correspondió al relevo en Presidencia. Joaquín Garrigues acudió el sábado al Complejo de la Moncloa para despedirse de sus colaboradores y regresar posteriormente a la clínica. Garrigues mantuvo una sincera y directa conversación con Suárez en el transcurso de la gestación de la crisis.

Tras la recomposición del Gabinete central

Recelos en Euskadi

Bilbao. **(Corresponsal: Ricardo ABEIJON.)** — La efervescencia política que ha vivido Madrid durante la semana se vio compensada por la calma registrada en el País Vasco, donde el político medio ha preferido disfrutar de un amplio puente vacacional a la espera tranquila del desenlace de la crisis del Gobierno central.

Así, mientras el Gobierno vasco del PNV se asentaba, sus consejeros trataban de tomar tierra, preparando unos proyectos políticos adecuados a las necesidades del país, los ambientes políticos de Madrid vivían una fiebre propia de las épocas en las que se remueve alguna estructura.

Lo cierto es que, tras la azarosa situación, han salido a la luz pública el nuevo equipo gubernamental de la UCD, que puede hacer perder la paz al gabinete de Carlos Garaicoetxea. Porque no parece que los refuerzos que han entrado en el Gobierno central vayan a ser muy favorables a las aspiraciones de la causa del PNV el gabinete vasco una vez más se manifestará receloso y desconfiado.

Pérez Llorca, sin plenos poderes

En primer lugar, dentro de un planteamiento general del desarrollo estatutario, se espera que Pérez Llorca continúe siendo el interlocutor del PNV, aunque Carlos Garaicoetxea pensaba que sería vicepresidente con plenos poderes, sin necesidad de estar regateando contantemente con Suárez el última instancia.

Otro de los temas básicos para el País Vasco, por lo menos tal y como está pensado, es el concierto económico. El proyecto de ley ya está preparado desde un punto de vista técnico y el ministro de Hacienda, en esta ocasión, no ha cambiado. García Añoveros, en varias ocasiones, ha afirmado que es él el primer interesado en que se logre este concierto. Vistas así las cosas, todo parece indicar que por este lado el asunto marcha bien y no se verá afectado por el cambio de Gobierno, por lo menos no se verán afectadas las teorías de García Añoveros.

Nada ha cambiado también en lo relativo al tema del orden público. Juan José Rosón, nuevo responsable de Interior, podrá mejorar la cara del Departamento con sus vinculaciones constantes al mundo de la imagen, pero no parece que vaya a cambiar mucho la política de orden público en lo que afecta al País Vasco. Aquí sólo cabe otra vez la expectativa. Esperar a ver qué, cuándo y cómo tiene previsto formar la junta de orden público del País Vasco y comenzar a dar los primeros pasos para formar la policía autónoma.

La economía, pendiente de la paz

Finalmente, en los temas económicos poco va a verse afectado el País Vasco en lo que respecta a las nuevas fórmulas del Gobierno Suárez, entre otras cosas porque los males económicos de Euskadi dependen del factor paz y del concierto.

En definitiva, el Gobierno vasco se mantiene a la expectativa de comprobar cuáles serán los rumbos a tomar por el nuevo Gobierno Suárez. Aunque en el tema autonómico las desconfianzas marcan nuevamente la pauta del recelo nacionalista hasta el poder central.

Ya no es cuestión de dinero.
Sólo es cuestión de decisión.

Su SEAT 127* por:

10.500

PESETAS MENSUALES.

DURANTE ABRIL Y MAYO

Concesionarios SEAT

*En todas sus versiones de 2, 3, 4 y 5 puertas

Ministerio de Educación, Cultura y Deporte

Miles de personas en el entierro de Arturo Pajuelo. (Europa Press)

Gritos contra Fuerza Nueva

Entierro multitudinario del joven apuñalado el 1 de mayo

Madrid. (EFE.) — Unas doce mil personas, según fuentes policiales, y más de 25.000, según algunos de los asistentes, acompañaron los restos de Arturo Pajuelo Rubio, muerto a consecuencia de las heridas producidas por un grupo, probablemente de ultraderecha, el 1 de mayo, desde la Asociación de Vecinos de Orcasitas, hasta el cementerio de Carabanchel.

Poco después de las ocho de la mañana salió el cortejo con el cadáver de Arturo Pajuelo desde el Instituto anatómico Forense de la calle Santa Isabel y se dirigió hacia la Asociación de Vecinos de Orcasitas, sita en la calle Rafael Ibarra, donde se fueron congregando miles de personas, que esperaban los restos, ocupando la calzada e interrumpiendo el tráfico.

Poco antes de las ocho y media el furgón funerario se ponía de nuevo en marcha desde la asociación de vecinos hacia el cementerio de Carabanchel, acompañado por seis coches con familiares y amigos.

Los presentes, que sumaban ya varios miles acompañaron al furgón, en manifestación, hacia el cementerio de Carabanchel. Abrían la manifestación dos pancartas, una roja con un crespón negro y otra blanca que decía: «Arturo, no has muerto. Vives en cada uno de nosotros. Seguiremos tu lucha». El servicio de orden, a cargo de la Asociación de Vecinos de Orcasitas, hizo que la manifestación transcurriera sin ningún tipo de incidentes.

Unos doscientos jóvenes repartieron octavillas, llamando a una jornada de paro para el miércoles y a una concentración el día 29 ,para protestar por las agresiones fascistas. Estas octavillas iban firmadas por el PCE.

A las 10.30 fue la inhumación de los restos de Arturo Pajuelo y a las once comenzó a dispersarse en grupos la manifestación.

Ayer abandonó Madrid en dirección a Rabat

Obiang se fue cargado de promesas

El presidente de Guinea Ecuatorial, Teodoro Obiang Nguema, salió ayer del aeropuerto de Barajas hacia Rabat, tras una visita oficial a España que comenzó el martes pasado y que desde el viernes tenía carácter privado. Obiang se fue cargado de promesas de ayuda para su país, que hoy vive una etapa caótica fruto de la gestión del dictador Macías.

El presidente de Guinea fue despedido por el vicepresidente primero del Gobierno, teniente general Gutiérrez Mellado, los jefes de los Estados Mayores de los tres Ejércitos y varios ministros.

También ayer llegó al aeropuerto de Barajas el elefante que el teniente coronel Obiang regaló a los Reyes de España, con motivo de su visita a Guinea en diciembre del año pasado. El elefante será entregado al zoológico de Madrid.

El presidente de Guinea Ecuatorial, Teodoro Obiang Nguema, recibió el sábado, en el Palacio de Aranjuez, al obispo de la provincia de Río Muni, monseñor Rafael María Nse Abuy, quien se encuentra exiliado en España desde el comienzo de la guerra de Macías, ha sabido Efe de fuentes autorizadas.

Durante la entrevista, que se desarrolló en un clima de comprensión y gran cordialidad, el prelado dialogó con el presidente Obiang sobre su situación y, también, sobre la posibilidad de volver a su país.

Grupos y personas

● **«Jugar con los ministros como con las estampitas, no es serio. En un sistema democrático cuando fallan varios ministerios y se va a quitar a seis ministros, se produce la dimisión del presidente del Gobierno»,** manifestó ayer Felipe González en una rueda de prensa celebrada en Valladolid. Asimismo, el líder socialista declaró que en el nuevo gobierno de UCD la representatividad se ha reducido, y que cada vez más se gobierna desde el complejo de la Moncloa.

● **El pesquero coruñés «Xarabal»,** de la casa armadora Neira-Etchevers, fue apresado en Marruecos por patrulleras de la armada de aquel país. Según noticias, el navío tenía en regla sus documentos para faenar en la zona que lo hacía en el momento de su detención.

● Según datos facilitados por el Fórum Atómico Español, **un kilovatio-hora de cada doce fue en 1978 de origen nuclear** en todo el mundo. A finales de 1978 había en explotación un total de 226 centrales nucleares, frente a 234, del año siguiente 197.

Domingo, 18 de Mayo

II CARRERA POPULAR «Ciutat de Barcelona».

Controlada y asesorada por la Federación Catalana de Atletismo, con la colaboración del Ayuntamiento de Barcelona y patrocinada por El Corte Inglés.

SALIDA: A las 10 de la mañana en Ronda S. Pedro, frente al edificio de El Corte Inglés.

LLEGADA: Centro de la Plaza de Catalunya. (Los controles de llegada se cerrarán a los 120 minutos de dar la salida).

LO IMPORTANTE ES PARTICIPAR

Puede hacerlo solo, con su familia o en grupo de amigos...

Y también lo muy importante... es la satisfacción de haber participado en la gran manifestación deportivo-popular.

El año pasado, fueron **17.184** los participantes.

ES UNA CARRERA PARA TODOS LOS PUBLICOS

— Sin límite de edad —

GRUPOS DE EDADES ESTABLECIDOS:

1.er grupo hasta **14** años
2.º » » **18** años
3.er » » **39** años
4.º » » **49** años
5.º » » **59** años
6.º » **60** años en adelante.

Habrá DIPLOMAS para todos los participantes y TROFEOS para los primeros de cada grupo masculino y femenino.

Los Federados tendrán clasificación independiente.

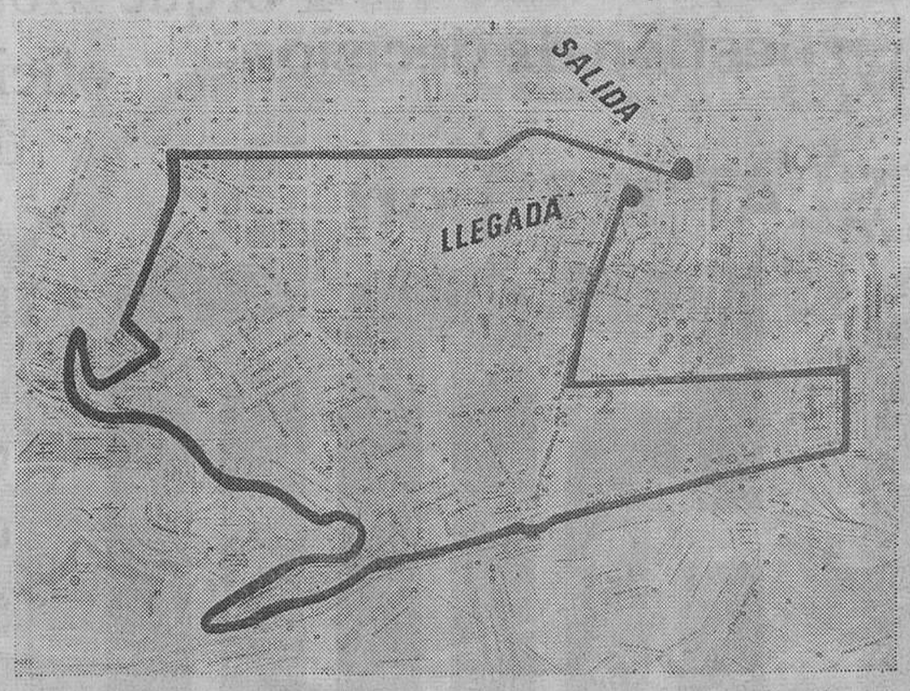

ITINERARIO - 11 Kms.: Rda. San Pedro - Rda. Universidad - Rda. San Antonio - Sepúlveda - Vilamarí - Lérida - P.º Santa Madrona - Plaza Nepturno - Avda. de Miramar hasta P.º Colón (bordeando los Jardines Mossèn Costa i Llobera) - P.º Isabel II - Avda. Marqués Argentera - Passeig de Picasso (antes P.º Martínez Anido) - Princesa - Jaime I - Plaza San Jaime - Fernando - Ramblas y Plaza de Catalunya.

SUPERA TU PROPIA MARCA

INSCRIPCIONES GRATUITAS en las Plantas de la Juventud de El Corte Inglés

PLAZA DE CATALUNYA Y DIAGONAL

Ministerio de Educación, Cultura y Deporte

MOTOR REPRIS

Tiene los Golf y los Audi más rápidos de Barcelona

Porque en Motor Repris los entregamos al instante. Ahora mismo. Sin listas de espera, ni demoras de ningún tipo.

Porque Motor Repris ofrece el único taller oficial de Barcelona especializado en estas marcas.

Porque en Motor Repris hallará todo tipo de recambios originales.

VOLKSWAGEN GOLF
GOLF DIESEL F/F 795.000 Ptas.
GOLF GLS F/F 830.000 Ptas.
GOLF GTI F/F 1.010.000 Ptas.

Porque Motor Repris es el concesionario oficial de Volkswagen y Audi desde 1969.

Venga a ver lo atractivos que son los modelos Audi y Volkswagen Golf, en la nueva agencia de

AUDI
AUDI 80 GLS F/F 990.000 Ptas.
AUDI 80 GLE F/F 1.060.000 Ptas.
AUDI 100 CD5E F/F 1.515.000 Ptas.
AUDI 200 Turbo

SLOGAN

MOTOR REPRIS S.A.

CONCESIONARIO MEVOSA

Avda. Gral. Mitre, 94 - Tels. 248 32 00/09 Barcelona

Servicio y talleres Motor Repris, S.A.
Gran Vía, n.º 49-53 (Junto Pza. Cerdá)
Tel. 331 58 00
Rosellón, 29 - Tels. 230 28 06-07 - BARCELONA

Y si lo desea llévese de inmediato el que más le guste.

Ministerio de Educación, Cultura y Deporte

Panorama

Hablan de guerra

«Cherchez la femme», escribió Alejandro Dumas (padre), célebre novelista y dramaturgo, en «Los mohicanos de París». «Buscad a la mujer.» La expresión literaria pasó a la antología de frases hechas, como una necesidad de ir más allá de las simples apariencias, de hurgar y remover el fondo de los hechos, de quebrar las capas superficiales que cubren ciertos acontecimientos. Hoy, en el marco de las relaciones internacionales, en un mundo convulsionado por crisis de todo tipo, acaso deberíamos buscar a las compañías transnacionales. Analizar la estrategia de los gigantes del mercado podría indicarnos hacia dónde van los tiros. Y a primera vista, aparece un dato preocupante: en Wall Street, centro de las finanzas mundiales, catedral en la que se toman las decisiones que más tarde moverán la economía internacional, comienza a hablarse de la necesidad de una guerra para clarificar el encapotado horizonte. Terrible perspectiva. Hasta hace poco, las empresas transnacionales y su núcleo ideológico, la Comisión Trilateral, defendían todo lo contrario: la reducción de las tensiones; la cooperación entre Estados Unidos, Europa y Japón; la influencia en el Tercer Mundo a través del Fondo Monetario Internacional; la supresión de las fronteras y los aranceles, que permitiera un funcionamiento del mercado internacional ajustado a sus intereses. Hoy hablan de intervención militar. Los dirigentes mundiales empuñan las armas incluso en nombre de Dios. Lo hace Carter, devoto lector de «La Biblia» y comandante en jefe de las Fuerzas Armadas mejor dotadas del Planeta. Lo hace Jomeini, con sus incesantes llamadas a la «guerra santa», que nos retrotraen a épocas que parecían ya superadas. Lo hace Breznev en nombre de no se sabe qué principios revolucionarios. Y lo hacen casi todos. La violencia se ha convertido en el lenguaje más utilizado para resolver las disputas internacionales. Inmersos en una interminable crisis económica, las industrias de armamentos siguen acumulando beneficios. En Suiza, la compañía Oerlikon-Buehrle, especializada en la fabricación de cañones y armas medianas, cerró su balance de 1979 con superávit bruto de 3.885 millones de francos suizos.

Y Nixon resurge de las cenizas. Su libro más reciente (1) habla de que la guerra mundial ya ha comenzado. «El mayor peligro que corremos en esta tercera guerra mundial —escribe— es que la perdamos por negligencia.» La subida de hombres como Nixon, tan bien descrito por Rosa Montero en «El País», es directamente proporcional al descenso de los valores democráticos. Nixon no oculta su admiración por Augusto Pinochet y elogia que su régimen haya logrado reconstruir la libertad de mercado. «Cierto —añade— que la situación chilena no alcanza unos determinados niveles democráticos; pero otros muchos países tampoco los alcanzan.» Es el nuevo triunfo de los tecnócratas, para los que la democracia es un lujo innecesario. «Las multinacionales impiden que los políticos hagan tonterías», escribía no hace mucho Pedro Swartz, ilustre socio español en la Comisión Trilateral.

Pero existen otros síntomas tanto o más inquietantes, que incluso permiten establecer un paralelismo entre esa crisis global que sufre hoy el mundo y la que se produjo en los años treinta. En el marco de la vida cotidiana, el deterioro de la economía ha traído consigo todo tipo de desencantos y amarguras. En España, sin ir más lejos, país en el que una minoría vive muy por encima de las disponibilidades reales del país, se han producido casos muy significativos de desesperación: la de aquel padre de familia en paro que se colgó en el teleférico del puerto de Barcelona; la de aquellos trabajadores madrileños, subidos en lo alto de una grúa para la construcción; o la del minero que, en Ponferrada, roció su cuerpo con gasolina y a continuación se prendió fuego. Terribles tragedias, tras las que muy probablemente se ocultan miles de desesperaciones anónimas, miles de familias rotas por el llamado «síndrome del paro», miles de ilusiones frustradas en las colas de las oficinas de empleo. Y entre tanto, en Wall Street se habla de la necesidad de una guerra mundial.

Y en el marco de esa organización social enferma, los grandes poderes económicos cambian su estrategia. Hablan de la muerte de Keynes y del fin de los servicios sociales del Estado. Y aprovechan el desprestigio de las instituciones democráticas. Según un reciente sondeo, la institución más respetada por el ciudadano norteamericano es el Ejército.

Y a última hora de ayer, llegó la esperada noticia de la muerte de Tito, el viejo luchador por el no alineamiento, el creador de una irrealizable teoría sobre la necesidad de romper la soga que han estrechado las dos grandes potencias. Ya no hay sitio para sus ideas. Ya no se habla de paz, sino de guerra.

Como escribía Martin de Gard, hablar de guerra es una forma de comenzarla.

Santiago RAMENTOL

(1) «La verdadera guerra», de Richard Nixon. Planeta. Barcelona, 1979.

Continúa la ocupación de la sede diplomática

Irán amenaza con una marcha sobre su embajada en Londres

Londres, 4. (EFE.) — La policía británica intenta identificar a los asaltantes de la Embajada del Irán en Londres que desde el pasado miércoles mantienen en su interior alrededor de veinte rehenes. Tras la liberación anoche de dos de ellos, las fuerzas de seguridad van haciéndose una idea del número e identidad de los guerrilleros, quienes demandan la puesta en libertad por el Gobierno iraní de 91 presos nacionalistas árabes.

Los asaltantes han impuesto anoche nuevas condiciones para continuar las negociaciones y afirmaron que la seguridad de los rehenes será garantizada si representantes de los gobiernos de Argelia, Irak y Jordania, y uno de la Cruz Roja Internacional acceden a participar en las negociaciones.

De hecho, fuentes de la policía aseguran que los embajadores «afectados por la situación» mantienen en el momento una reunión, y parece ser que el representante diplomático de Irak ha aceptado la invitación de los terroristas.

Por otra parte, los dos rehenes puestos anoche en libertad —Haydeh Kanji, de 23 años y secretaria de la Embajada, y Ghanzanfar Ali Gull, pakistaní— han sido dados de alta en un hospital tras un chequeo general. Kanji, embarazada de tres meses, es de nacionalidad iraní y Gull no es empleado de la Embajada.

En la Embajada, varios botiquines con medicinas han sido introducidos debido a que uno de los rehenes parece sufrir trastornos estomacales.

Los asaltantes afirmaron anoche que ninguno de los rehenes que no son iraníes serán maltratados y que, asimismo, el resto de los cautivos tampoco sufrirán daño alguno si no se lleva a cabo ninguna intentona que ponga en peligro la vida de los secuestradores o de los rehenes.

Por otra parte, el ministro iraní de Asuntos Exteriores, Sadeq Gotbzadeh, declaró hoy que si es necesario, decenas de miles de iraníes marcharán hacia la Embajada en Londres para liberar a los rehenes y terminar la ocupación.

En un mensaje trasmitido a través del Consulado iraní en Londres, el ministro iraní señaló que los diplomáticos en Londres están dispuestos al martirio y no desean ver que el Gobierno iraní acceda a las demandas de los secuestradores y ponga en libertad a los presos cuya libertad exigen.

«Sin embargo, añadió Gotbzadeh, debéis saber que si es necesario y vosotros así lo deseáis, decenas de miles de iraníes marcharán, desarmados, hacia la Embajada gritando «Allah o-akbar» (Dios es grande) y se deshacerán de esos mercenarios criminales, pagados por el régimen iraquí».

Entrega de los cadáveres de los «marines»

Por otra parte, el traslado de los cadáveres de los soldados norteamericanos muertos en la fallida operación militar estadounidense en Irán comenzará mañana, según anunció el embajador suizo en Teherán, Eric Lang.

La representación diplomática suiza se encarga de la defensa de los intereses norteamericanos en Irán desde la ruptura de las relaciones diplomáticas entre Teherán y Washington.

Los cadáveres saldrán de Teherán a bordo de un avión de la «Swissair» que los llevará a Zurich. Desde allí serán enviados a sus respectivas familias.

Según fuentes oficiales de Washington, en el frustrado intento de rescatar a los rehenes norteamericanos murieron ocho soldados. Sin embargo, las autoridades iraníes afirman haber encontrado diez cuerpos carbonizados.

En Tejas

Carter y Reagan se imponen a sus rivales

WASHINGTON, 4 (EFE). — El presidente Jimmy Carter y el ex gobernador de California, Ronald Reagan, resultaron los vencedores de las elecciones primarias en Texas realizadas ayer.

Con el 98 por ciento del voto demócrata contado, el presidente Carter obtuvo el 56 por ciento del voto y su rival Edward Kennedy, sólo el 22 por ciento, lo que quiere decir que Carter le sacó una ventaja de casi tres a uno.

El único motivo de preocupación en Tejas para el presidente Carter puede ser el alto porcentaje de votantes demócratas que no votó ni por él ni por Kennedy (un 19 por ciento).

En el lado demócrata, la elección era meramente popular y no se elegían en ella delegados para la convención que elegirá al candidato a presidente del partido.

Reagan se impone

Ronald Reagan, que en los primeros recuentos de votos era aventajado por su rival George Bush, que considera a Tejas como «su casa», le venció finalmente con el 52 por ciento de los votos contra 46 por ciento para Bush con el 96 por ciento del voto contado.

En la lucha por los 80 delegados republicanos, la victoria de Reagan fue más clara ya que acaparó 65 delegados y Bush sólo 15. Reagan cuenta ya con un total de 692 delegados comprometidos a su favor y necesita 998 para ganar la proclamación como candidato republicano. Bush tiene sólo 142 delegados.

Una explosión destruye el refugio de afganos en Pakistán

Peshawar (Pakistán), 4. (EFE-AFP.) — Una explosión ha destruido completamente, en la noche del sábado al domingo, un inmueble que servía de cuartel general a los refugiados afganos del Partido «Jamiat-Islami Afganistán», en Peshawar, en el nordeste de Pakistán, causando la muerte, por lo menos, a 25 personas.

La explosión destruyó ese edificio de dos pisos, junto con la casa de pisos vecina.

A finales de la tarde, el domingo, 11 cadáveres, de los que dos eran de paquistaníes, habían sido ya sacados de las ruinas, pero el balance se calcula oficiosamente en un mínimo de 25 muertos.

Según los primeros testimonios recogidos, la explosión se produjo en un depósito de pólvora y munición de los refugiados que luchan contra el régimen prosoviético de Babrak Karmel en Kabúl.

SIN CANAS CON BRILLANTINA SULTANA
VITALIZA Y DEVUELVE AL CABELLO SU COLOR NATURAL
CASTELLVI-BARCELONA

Viajes Eros SOCIEDAD ANONIMA
AGENCIA DE VIAJES GRUPO A-TITULO N.º 75
Le ayuda a viajar
Pague sus vacaciones, HASTA 9 MESES SIN RECARGO NI INTERESES.
Departamento propio de Financiación para nuestros clientes.
9 Meses Financiación sin Recargo
RONDA UNIVERSIDAD, 7 - TELEFONO 302 04 08 (5 LINEAS) - TELEX 54654 - DIR. TELEG.: VIAJEROS - BARCELONA 7
CASTILLEJOS, 265 TELS. 347 53 44 347 57 99 BARCELONA-13
ALMIRANTE CERVERA, 1 TELS. 319 81 96 319 83 38 BARCELONA-3
CHURRUCA, 32 TEL. 798 41 91 MATARO (BARCELONA)
RBLA. S. SEBASTIAN, 6 TEL. 386 24 08 S. COLOMA DE GRAMANET (BARCELONA)
A. DE LA ESTACION, 3 LA LLAGOSTA (BARCELONA)

Todo en Mueble Transformable
Dormitorios para estudiar y Salones para dormir
La mayor Exposición en MUEBLE TRANSFORMABLE de España.

desde 925 Ptas. al Mes

desde 1.950 Ptas. al Mes
En Jam todo cuesta poco dinero
Jam Urgell 264
Metro "Clínico" Línea V. Parking gratuito. Autobuses 4, 6, 7, 14, 15, 27, 41, 54, 59, 66 y BC de Cornellá y SJ de San Justo.
expoJam
Diputación, 92
Metro Rocafort, salida Calabria
500 plazas Parking
VERONA

Ministerio de Educación, Cultura y Deporte

Juan Pablo II da su bendición a uno de los enfermos del «Hospital de la Rive». (Foto Europa Press.)

Tercer día de su viaje a Africa

Misa al aire libre de Juan Pablo II

KINSHASA, 4 (EFE). — En el tercer día de su viaje a Africa, el papa Juan Pablo II ordenó hoy a ocho nuevos obispos africanos en una misa al aire libre celebrada en la plaza central de Kinshasa.

La misa fue concelebrada por el Sumo Pontífice, el cardenal arzobispo de Kinshasa, Joseph Malula, y el cardenal brasileño monseñor Agnelo Rossi, presidente del Departamento Misionero del Vaticano.

Más de un millón de fieles asistió a la ceremonia religiosa. Entre ellos se encontraba el presidente del Zaire, Mobutu Sese Seko, y su flamante esposa, con la que se casó hace sólo cuatro días.

Los obispos que fueron ordenados hoy por el Sumo Pontífice proceden del Zaire, de Burundo, de Sudán y de Djibuti.

Atentado desmentido

Por otra parte, el pro-nuncio apostólico en Zaire, monseñor Edoardo Rovira, desmintió a la agencia EFE, en la madrugada de hoy domingo aquí, que el papa Juan Pablo II haya sido herido ayer sábado por la tarde.

Rumores en ese sentido fueron lanzados en las últimas horas por radios sintonizadas en Londres, si bien los periodistas presentes en el momento de los supuestos incidentes dudaron en seguida de su veracidad.

Las referidas radios afirmaron que el Pontífice había sido herido durante una breve visita a la leprosería del «Hospital de la Rive», en los alrededores de Kinshasa, y que se había anulado la continuación de la visita del Papa a Africa.

Monseñor Rovira, preguntado por EFE, dijo que, en la leprosería, se había producido únicamente algún desorden entre las numerosas personas presentes que querían acercarse al Papa, el cual no había resultado herido ni siquiera golpeado.

El pro-nuncio, testigo presencial de todo ello al lado del mismo Pontífice, añadió un dato anecdótico: Durante una visita anterior del Papa a religiosas carmelitas, había visto con alarma una mancha roja en la sotana blanca del Papa y creyó que se trataba de sangre, pero sólo era zumo de una fruta local que le habían ofrecido las religiosas.

Enfrentamiento entre La Habana y Caracas

Cuba: No habrá pases para los asilados en la Oficina de EE. UU.

La Habana, 4. (EFE.) — Cuba no otorgará salvoconducto a las 380 personas, en su inmensa mayoría ex presos políticos, que se encuentran en el interior de las Oficinas de Intereses de Estados Unidos. Una nota oficial, publicada hoy en "Granma" (órgano del Comité Central del Partido Comunista de Cuba), dice que "el Gobierno revolucionario sólo está dispuesto a otorgar salvoconducto a los pocos niños y mujeres que allí se encuentran".

«El gobierno de Estados Unidos —puntualiza la información— tiene la obligación de poner estos elementos a disposición de las autoridades cubanas sin condición alguna, puesto que provocaron y agredieron al pueblo, en complicidad con un gobierno extranjero, y la Oficina de Intereses de Estados Unidos no tiene ningún derecho a asilar a nadie.»

Después de afirmar que «sus actos están fuera de la ley internacional», recalca que los que se alojan en la sede de Estados Unidos, excepto mujeres y niños, «sólo podrán salir si están dispuestos a entregarse a las autoridades cubanas sin ningún tipo de condición».

Tirantez diplomática

Por otra parte, el presidente de Venezuela, Luis Herrera Campins, ha manifestado «que en materia de libertades y respeto por la justicia, no es Fidel Castro quien puede dar direcciones al gobierno venezolano.

Las expresiones del presidente Herrera, son respuesta a los ataques que contra su gobierno, profiriera el presidente cubano en discurso pronunciado el día del trabajador, en La Habana.

Para algunos observadores políticos de Caracas, éste es un nuevo elemento que se suma al conjunto de enfrentamientos que en anteriores oportunidades han colocado en punto crítico las relaciones entre ambos países desde finales del año pasado.

En esa oportunuidad seis cubanos irrumpieron violentamente en la sede diplomática venezolana en La Habana, resultando muerto uno de ellos por los disparos de la policía de la isla.

Tras el incidente de diciembre, en enero, un nuevo grupo de cubanos penetró en la misma forma a la Embajada, muriendo otra persona en esa acción.

Al negar el gobierno cubano los salvaconductos a los asilados por considerarlos pertenecientes «al hampa común», Venezuela a través de la Cancillería respondió a Cuba, que la «calificación de asilo sólo puede hacerla el país asilante».

Disensiones por el derecho de asilo

Varios mensajes se cruzaron desde entonces entre las cancillerías de Venezuela y Cuba, sin que hasta ahora se haya llegado a acuerdos por la postura «invariable» de La Habana con respecto al derecho de asilo.

La alocución de Castro en la que acusó al gobierno de Herrera de estar comprometido con el Servicio de Inteligencia americana (CIA) ha irritado al mandatario venezolano, que «lamenta mucho las reacciones temperamentales del gobernante cubano».

Fuentes oficiosas venezolanas han considerado lo dicho por Castro como un elemento «peligroso e inaceptable», que no contribuye a mejorar las buenas relaciones que deben existir entre los países.

Entre tanto, el canciller Zambrano Velasco, al afirmar que «depende de Fidel Castro la normalización de las relaciones entre ambas naciones», fijó la postura venezolana ante la crisis.

Incierto futuro.

Desde que los gobiernos de Caracas y La Habana llamaron a sus embajadores para consultas, éstos aún permanecen ausentes de sus respectivas sedes diplomáticas a la espera de nuevas órdenes.

Pero, aunque a decir de analistas políticos, las relaciones se han vuelto «muy tirantes», se desconoce cuál será definitivamente la posición venezolana ante el nuevo giro que ha tomado la situación.

Más cubanos a Florida

Unas 1.200 personas salieron ayer hacia Estados Unidos, en 22 embarcaciones de distintos tipos y tamaño, que zarparon del puerto de Mariel hacia Florida.

Según fuentes bien informadas, en la relación de emigrados cubanos figuran asilados de la Embajada del Perú en La Habana y familiares de residentes cubanos - norteamericanos en Miami y otras ciudades estadounidenses.

Turquía: 13 muertos en enfrentamientos armados

Ankara, 4 (Efe-Afp). — Trece personas han resultado muertas en Turquía en el curso de las últimas 24 horas en enfrentamientos armados o en diversos incidentes, se ha sabido hoy en Ankara.

En Siverek, en la provincia de Urfa, dos grupos armados se enfrentaron durante siete horas en las primeras horas de la noche del sábado, resultando muertas dos personas en el lugar de los hechos. La policía detuvo a cuatro personas y confiscó cuatro metralletas «Kalachnikov», de fabricación soviética, y 300 balas.

En Antalya, estación balnearia de la costa del sur, tres desconocidos, que se cree son terroristas de extrema derecha, perpretaron un ataque armado contra el domicilio de un abogado, cuya esposa resultó muerta. El letrado, Mukerrem Erdogdu, resultó gravemente herido, al igual que su hijo, de seis años de edad.

Otras diez personas resultaron muertas en el curso de incidentes producidos en Estambul, Ankara, Kars, Samsun, Nazicli, Konya y Sakarya.

Por otra parte, Ahmet Albay, jefe provincial para Adana del Partido Republicano del Pueblo (social-demócrata), que resultó herido en el curso de un atentado hace dos semanas, falleció el sábado en un hospital de Ankara como consecuencia de las heridas sufridas en dicho atentado.

Por otra parte, la Asociación de la Alianza Atlántica Turca, que fomenta la causa de la organización del Tratado del Atlántico Norte (OTAN), ha condenado hoy domingo la intervención militar soviética en Afganistán y ha afirmado que la ocupación «constituye una grave amenaza para la paz mundial».

SOLUCIONES IBM

La mejor manera de trabajar a distancia es tener el pequeño Sistema/5120 muy cerca.

Por muy poco dinero –más o menos lo que le cuesta una facturadora– este nuevo y pequeño sistema de IBM puede ayudarle eficazmente en su negocio resolviendo sus necesidades. Descubra sus posibilidades y lo fácil que es operar con él.

Algunas aplicaciones del S/5120
Control almacenes
Certificaciones
Contabilidad
Previsiones cobros y pagos
Estudios
Costes
Nóminas y primas
Seguros sociales
Cálculo de estructuras
Estudios Financieros
Administración cartera valores

Otras ventajas
Entrega rápida
Financiación. Usted puede pagarlo hasta 36 meses.
Garantía de 3 meses.
Servicio de mantenimiento IBM bajo contrato
Servicio post-venta asegurado.

Llámenos para ampliar información
IBM
Grupo de Productos Generales
División de Sistemas Generales

CENTRO COMERCIAL Barcelona-2I
Vía Augusta, 202-226
Tels. 209 11 34 / 200 31 11

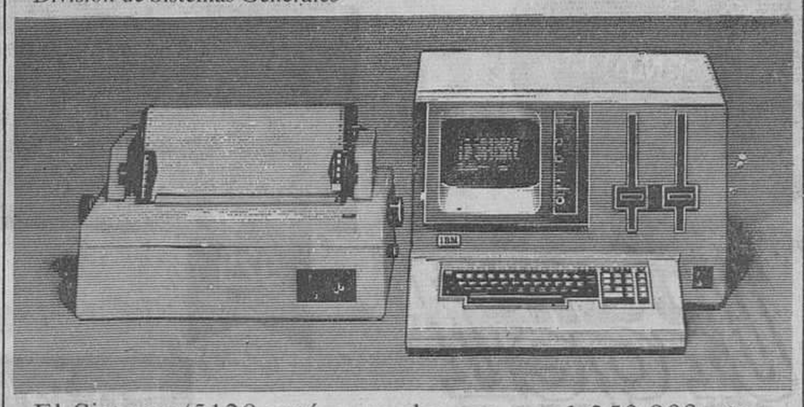

El Sistema/5120 está a su alcance por 1.350.000 ptas.

Más que una máquina, una solución total para su negocio

Ministerio de Educación, Cultura y Deporte

"GRAN HOMENATGE A LES SENYORES"

ASI SE ENTREGAN LOS REGALOS EN SUPERMERCADOS CAPRABO EN EL "GRAN HOMENATGE A LES SENYORES"

Hemos acudido a primera hora a uno cualquiera de los Supermercados Caprabo.
Queríamos comprobar lo que nos habían dicho. ¿Más de 10.000 regalos diarios?
Situados detrás de las cajas de salida, hemos podido constatar una realidad insólita. Hay un gran ambiente, las señoras reciben de manos de las cajeras auténticos regalos, siendo su expresión de auténtica sorpresa.
Y es en estos momentos, cuando reconocemos a una cliente conocida.
Se trata de Ana M.ª Solsona que hizo célebre en sus presentaciones a través de la pequeña pantalla al simpático Toppo Giggio en aquellos programas del "Club de los Martes" que Arthur Kapps y Frank Johan dirigían por los sesenta...
Nos apresuramos a sacar una instantánea y acto seguido la saludamos.
—Ana M.ª, ¿nos permite un segundo?

—¡Cómo no! —nos contesta un poco sorprendida.

—Acabamos de ver cómo le han hecho un magnífico regalo. ¿Nos podría explicar el por qué del mismo?

—Es muy sencillo. Acabo de hacer la compra normal, y como ha sido superior a 900 ptas, me ha correspondido automáticamente este regalo.

—¿Así de fácil?

—Y no solamente esto, también me han dado un número para el sorteo de 25 motos y otras 25 bicicletas.

—¿Y a qué es debido? —seguimos preguntando sorprendidos.

—Pues a que durante todo este mes de mayo, Supermercados Caprabo ha decidido hacernos un homenaje a las señoras.

—Adelante, adelante...

—Hoy ha sido el primer día y me he encontrado con una serie de ofertas auténticamente increíbles.

—¿También?

—Sí, todo el Supermercado parece que está en oferta. Todos los artículos básicos lo están. Y rebajados como nunca los había visto. Es increíble, repito.

—¿Y además dan un regalo?

—Ya se lo he dicho. Por cada compra superior a 900 ptas. te dan un regalo estupendo. Aquí lo tengo...

—Este ciertamente lo es, pero otros días...

—Pues aquí tengo la lista de todos los regalos que van a dar este mes. Todos son estupendos. ¡Y hay un día que regalarán un pollo!

—Es Vd. cliente asidua...

—Sí lo soy, y lo que desearía es que este mes no terminara nunca, porque otra de las grandes ventajas de las ofertas de Caprabo es que duran un mes entero...

—¿Nos permite que publiquemos esta entrevista? Todo esto que nos dice es ciertamente noticia...

—Al contrario, cuantas más señoras se enteren mejor. ¡Ya era hora que alguien se acordase de nosotras!

—¿Y esta revista que tiene en las manos?

—Es la revista que puntualmente cada mes edita Caprabo para todos los clientes.

—¿Una revista para los clientes? ¿y gratis?

—Sí, y en ella por un lado tenemos la lista completa de todas las ofertas y promociones y también hay artículos interesantísimos de consejos médicos, recetas de cocina recomendadas por acreditados restaurantes, una sección de gastronomía, consejos de belleza, etc. Es ciertamente muy amena.

—Ana M.ª, no queremos entretenerla. ¿Hay algo más?

—De verdad que lo mejor para hacerse cargo es venir y comprobarlo. Es un auténtico homenaje que nos hacen a las señoras.

supermercados caprabo

1 Avda. S. Antonio Mª Claret, 318
2 Mandri, 11-13
3 Calaf, 25
4 Beethoven, 16
5 Aribau, 176
6 Autovía Castelldefels, km. 15,700
7 Comarruga: Los Arcos, s/n
8 P. Fabra y Puig, 196-206
9 Pobla de Lillet, 4-10 (Carlos III)
10 Honduras, 74-76 (Meridiana)
11 Ganduxer, 14-18
12 Travesera de Gracia, 72-78
13 Gran Vía, 538
14 Claudio Güell, 9
15 Ecuador, 24
16 Avda. Infanta Carlota, 114
17 Avda. de la Marina, 303 (Bellvitge)
18 Ing. Moncunill, 111 (Hospitalet)
19 C. Toro Bravo Autovía Castelldefels, km. 11
20 Muntaner, 470-474

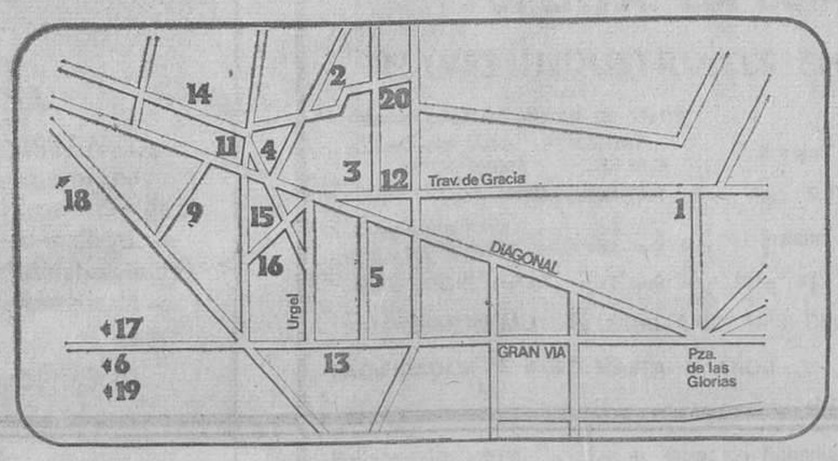

Ministerio de Educación, Cultura y Deporte

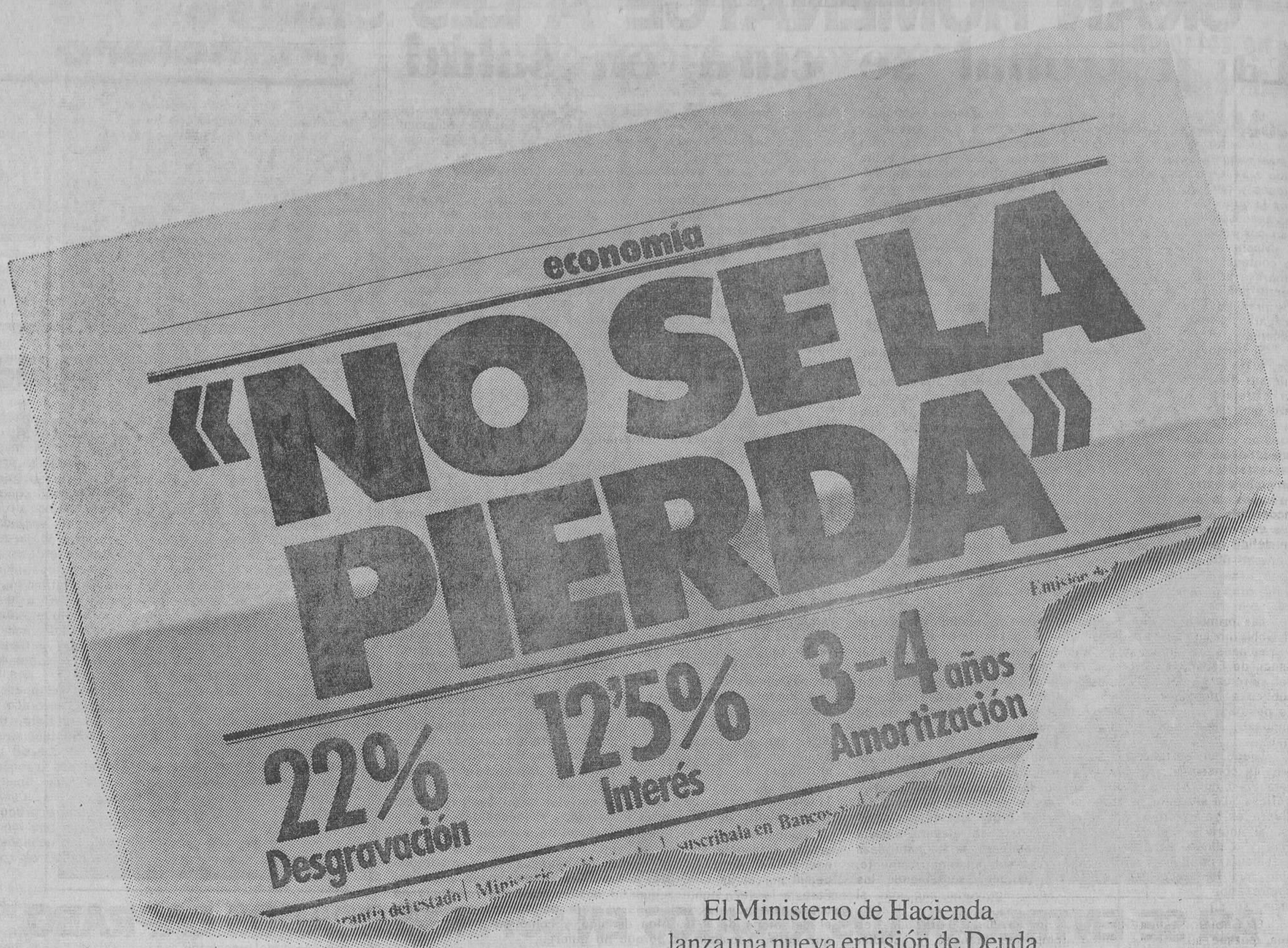

El Ministerio de Hacienda lanza una nueva emisión de Deuda Pública, pero esta vez, con una desgravación excepcional en el Impuesto sobre la Renta: el 22%. Ninguna otra inversión puede ofrecer tanto. Y, además, con un 12,5% de interés durante tres-cuatro años, y con la posibilidad, gracias a su cotización en bolsa, de liquidar su inversión cuando lo desee.

Haga números. Ya verá como no hay otra.

CARACTERISTICAS DE LA EMISION

Cantidad:	15.000 millones de pesetas (ampliables hasta 20.000 millones).
Desgravación:	22% en el Impuesto sobre la Renta. 10% en el Impuesto sobre Sociedades por la inversión y el 95% de la parte de la cuota que corresponda a los intereses.
Interés:	12,5%.
Amortización:	3-4 años; el 50% por sorteo a los 3 años y el resto a los 4 años.
Liquidez:	Títulos de cotización calificada en bolsa.
Pago de intereses:	Semestral.
Plazo de suscripción:	Del 15 de Abril al 7 de Mayo.
Tipo de emisión:	A la par.
Título:	10.000 pesetas.
Garantía:	La del Estado.
Destino:	Financiación de Inversiones Públicas.
Lugar de suscripción:	Bancos, Cajas de Ahorros e Intermediarios financieros.

EMISION DE DEUDA PUBLICA CON LA GARANTIA DEL ESTADO

Contrapunto

Suscríbala en Bancos, Cajas de Ahorros e Intermediarios financieros.

Del 15 de Abril al 7 de Mayo

MINISTERIO DE HACIENDA

Ministerio de Educación, Cultura y Deporte

La patronal se cura en salud

En el otoño de 1978, las autoridades monetarias españolas aplicaron un cerrojazo crediticio en toda la línea, que estremeció los cimientos de la actividad empresarial. Escribí a la sazón en estas mismas columnas, que el crédito al sector privado había sido a lo largo de aquel año el chivo expiatorio de las imprevisiones y desaciertos del Gobierno en materia económica, y que por lo que se iba viendo, en las últimas semanas del ejercicio, las restricciones no sólo no iban a aflojarse, sino que amenazaban con redoblar su efectividad.

«Mucho me temo —decía entonces— que el pesado fardo de la contención no va recaer sobre otras espaldas que las de la empresa privada y sus colaboradores. En punto a sacrificios, el sector público no quiere saber nada. Ahí están, para atestiguarlo, los presupuestos del Estado, en lo que los gastos consuntivos acaparan el mayor porcentaje que se haya registrado en todo el decenio.»

Si traigo esta cita a colación, es porque en estos momentos, justo cuando el Gobierno «remodelado» se dispone a asumir sus funciones, ha brotado en los ambientes empresariales un estrepitoso griterío de alarma, porque se teme otro cerrojazo parecido al que se sufrió hace año y medio. O sea que la historia se repite, y además por las mismas causas: el desbordado crecimiento del gasto público. El desmadre de la Seguridad Social, las cuantiosas pérdidas de multitud de empresas paraestatales, las deudas de los municipios, el chorro de subvenciones extraordinarias para salvar del naufragio a sectores en crisis, la proliferación de los órganos administrativos y el incoercible ensanchamiento de las nóminas burocráticas, suman sus exigencias a la hora de muñir el erario público y componen un déficit que la maquinaria fiscal, por muy a fondo que se emplee, resulta incapaz de atender.

¿DRENAJE DE 100.000 MILLONES?

Las primeras voces de alarma sobre la posibilidad de que el Gobierno implante medidas monetarias restrictivas, surgieron a mediados de semana. En medios bancarios se dijo que el Banco de España iba a retirar nada menos que 100.000 millones del sistema crediticio, en vista de que, por un lado, el déficit público a mediados de abril rebasaba ya los 200.000 millones de pesetas; y, por otro,, la recaudación de recursos por vía de impuesto se producía a un ritmo mucho más lento de lo previsto.

Luego, un portavoz de la patronal española se extendió sobre las consecuencias que el drenaje dinerario iba a entrañar para los empresarios, y que calificó sencillamente de catastróficas. «La situación de las empresas es dramática. El coste del dinero es ya extremadamente alto, del orden del 19 por ciento. Si ahora se retira liquidez, ese coste se elevará todavía más, y el dinero escaseará. Un planteamiento de tal naturaleza es suicida, porque no sólo el paro va a subir geométricamente, sino que las pocas empresas que estamos sosteniendo los empresarios con enormes dificultades, agravarán aún más si cabe, su situación.»

El Gobierno, mientras tanto, no ha dicho esta boca es mía, porque aún no ha tenido tiempo de reunirse y estudiar el problema, fresca como está aún la tinta de la «Gaceta de Madrid» que sanciona el reajuste del equipo ministerial. La autoridad monetaria, es decir, el Banco de España, tampoco se pronuncia, limitándose a poner sordina a los negros augurios de la patronal.

Por mi parte, barrunto modestamente que tal vez el empresariado exagera la nota calamitosamente. Este fin de semana me decía el director general de uno de los mayores Bancos nacionales que el vocerío de los empresarios es como ponerse un parche antes de sufrir la herida. Y añadía que los resortes del control monetario, concretamente los referidos a las disponibilidades líquidas, no constituyen un invento del vicepesidente, Abril Martorell, sino que están establecidos desde hace muchas décadas y funcionan de forma automática, prescindiendo del color que tiña a los políticos en el poder, no sólo en España, sino en los demás países occidentales.

Resumidos sintéticamente, esos resortes vienen a equilibrar los flujos monetarios que general el sector exterior, el sector público y el sector privado. De momento, el sector exterior está suministrando liquidez al sistema, por la vía de la reducción de nuestras reservas, mientras que el sector público está drenando liquidez por la vía de su gasto recrecido. Uno y otro, pues, tienden a compensarse, de modo que el sector privado no padezca demasiado.

CREDITOS SIN UTILIZAR

La situación es, pues, bastante distinta de la que se daba en el otoño de 1978, cuando tanto el sector público como el sector exterior actuaban en la misma línea de succión de disponibilidades. Pero, además, la situación de entonces difiere de la actual, en el sentido de que hace año y medio todavía muchas empresas no se habían acomodado a la recesión que se echaba encima del país y dependían en alto grado de la financiación bancaria. Hoy, en cambio, esa dependencia se ha reducido sensiblemente, y como además el volumen total de actividad está mucho más contenido, las apreturas de liquidez ya no son la tónica general, sino que se limitan a las empresas —numerosísimas, eso sí— que se encuentran en trance de desaparecer.

Que ello es así lo prueba la disminución de demanda de créditos que registran bastantes entidades bancarias, e incluso la falta de utilización de los créditos concedidos, que están muy por debajo de sus límites. Para muestra, un botón. Según se lee en la memoria del Banco de Fomento, publicada el sábado, del total de inversiones del mismo, se halla sin disponer por parte de los clientes beneficiarios la friolera de 11.000 millones de pesetas, que equivalen a un coeficiente del 14 por ciento de los límites autorizados y concedidos.

Evidentemente, el fenómeno reseñado es desalentador, en cuanto evidencia uno de los síntomas más graves de nuestra economía, subrayado por todos los estudios y de modo especial por el de la OCDE, a saber, la atonía de las inversión. Pero, a la vez, significa que un posible cerrojazo crediticio no ocasionará hoy las tensiones y crujir de dientes que produjo el del otoño de 1978. Algo es algo, y como suele decirse, el que no se consuela es porque no quiere.

Feliciano BARATECH SALES

pulso financiero

Banca Catalana BIC firmó esta semana un convenio con Banco Hipotecario de España para facilitar financiación a promototores y compradores de viviendas de protección oficial en nuestra región. La operación asciende a 1.500 millones, de los que 1.000 los aporta Hipotecario, y 500 el grupo Catalana.

Por Banco Hipotecario estuvieron presentes en el acto de la firma su presidente, Antonio Santillana; directores generales, Antonio Ruiz del Olmo y Rafael Serrano; secretario, Carlos Llari de Sangenís-Seix, y director en Barcelona, José Luis Sanchís.

Por Catalana, su presidente Raimon Carrasco; presidente de B.I.C., Andrés Ribera; y directores generales de Catalana, Esteban Renom, y del BIC, Juan Brat.

* * *

Hace ya bastantes años que el mayor banco del mundo, el californiano Bank of America, se halla indirectamente instalado en Barcelona, a través de su participación (a medias con el Santander), en Banco Comercial para América. Este último, si no ando equivocado, se fundó en su día en base a la ficha de la veterana Banca Soler y Torra, absorbida por la organización que encabeza Emilio Botín. Ahora, tras las normas liberalizadoras de la entrada de la banca extranjera en nuestro país, Bank of America opera ya con su propio nombre, previa adquisición del paquete del Santander en Banco Comercial para América.

* * *

La semana pasada abrió sus puertas en la Ciudad Condal el segundo Banco del orbe, el Citibank neoyorquino. Para subrayar la importancia del acto, se trasladó acá nada menos que el número 1 del escalofón ejecutivo de la entidad, Edward Palmer, que a la vez preside firmas norteamericanas de la talla de Monsanto, Del Monte, Union Pacific o la aseguradora Mutual Life. Palmer se trajo en la bocamanga una nueva nada desdeñable: la de que Citibank ya no es el segundo, sino el primer banco comercial del planeta, pues acaba de arrebatar el liderazgo al Bank of America.

Con esta primicia por delante, Palmer se sentó a la mesa el mismo día, en ágape amistoso, con la flor y nata del empresariado catalán. He aquí algunos de sus invitados: Juan Alegre, de Fecsa; Ramón Masip, de Nestlé; Andrés Puig, de Agrolimen; Juan A. Delgado, de Cros; Alberto Ribas, de Cables de Comunicaciones; Pedro Olabarria, de Motor Ibérica; Francisco Cantarell, de Bayer; Pedro Cuatrecasas, de Ciba; Manuel Meler, de Tabacos de Filipinas; José Noguer, de Industrias Agrícolas; José Reventós, de Codorniu; Higinio Torras, de Torras Hostench; Antonio Forrellad, de Unidad Hermética; Klaus Schmider, de Hoechst, y José Vila Marsans, de Safa.

Según mis referencias, el tema que dominó las conversaciones fue la imparable entrada de la economía norteamericana en un período de recesión, con todas las negativas secuelas que de ello se derivan para Europa occidental.

* * *

Economía y humor. En una viñeta de Chumy Chumez, un economista examina unas cuentas impresas en un papel, y comenta: «En realidad, si los comparamos con 1981, los resultados de 1980 no pueden ser más optimistas».

* * *

La asamblea de accionistas de Enher aprobó por unanimidad todas las propuestas del orden del día. Tan sólo uno de los asistentes expresó su deseo de abstenerse, pero se dio en averiguar que el mismo era titular de sólo 50 acciones (adquiridas, por cierto, pocas semanas antes), siendo así que por estatutos se precisa un mínimo de cien para ejercitar el voto.

Entre los acuerdos figura el reparto de un dividendo del 9 por ciento bruto, el más alto en toda la historia de la compañía, y superior en más de un punto al del ejercicio precedente. Gonzalo Turell, presidente de la empresa, dijo que con este retoque alcista se persevera en la política, iniciada años atrás, de ir elevando la remuneración hasta situarla en los niveles medios del sector. Por su parte, Jiménez Arana, director del departamento de energía del INI, declaró que desde el Instituto se exhorta a las empresas participadas a mejorar su rentabilidad y, si los resultados lo permiten, a aumentar en todo lo posible los dividendos, porque éste es el único camino para que se fortalezca el ahorro y la inversión.

* * *

Buena acogida a la oferta de canje de títulos que se brindó a los accionistas privados de Corporación Industrial Catalana. Prácticamente dos de cada tres han optado por tomar las acciones de Catalana de Gas, Hidruña y Corporación Industrial Bancobao que se les daban a cambio. El tercio restante ha preferido seguir en C.I.C, aun a sabiendas de que la política de intensa capitalización e inversión que ésta va a seguir en el futuro inmediato, puede traducirse en el no reparto de dividendo durante algunos años. Quizás ha influido en tal actitud de permanencia el afán de no perder el derecho de asistencia a las juntas generales, con el discurso del presidente de «Corporació» Pedro Durán como plato fuerte.

Una vez materializado el canje, el mayor accionista de C.I.C sigue siendo el grupo Catalana de Gas, con el 37 por ciento, seguido de Banco de Bilbao y el también Hispano-Urquijo, con 16 por ciento cada uno; inversores privados, 13 por ciento, y el resto distribuido entre cajas de ahorro y entidades bancarias catalanas.

* * *

Banco de Fomento reunió este fin de semana a sus accionis-

(Continúa en la página siguiente)

BC BANCO CENTRAL, S. A.

JUNTA GENERAL DE ACCIONISTAS

El Consejo de Administración del Banco Central, S. A., en cumplimiento de lo dispuesto en el artículo 28 de los Estatutos Sociales y en la Ley de Régimen Jurídico de las Sociedades Anónimas, ha acordado convocar Junta General ordinaria de señores accionistas:

● **FECHA**
— 30 de mayo de 1980, viernes, a las 12.00 horas, en primera convocatoria.
— 31 de mayo de 1980, sábado, a las 12.00 horas, en segunda convocatoria.

● **LUGAR**
Pabellón X (Palacio de Cristal) de la Casa de Campo de Madrid.

● **ORDEN DEL DIA**
1.º Examen y aprobación, en su caso, de la gestión social, Memoria, Balance, Cuenta de Pérdidas y Ganancias, amortizaciones y distribución de beneficios, todo ello correspondiente al ejercicio de 1979.
2.º Autorización al Consejo de Administración para aumentar el capital social, en una o varias veces, sin previa consulta a la Junta General, hasta el límite máximo de 13.171.524.500 pesetas y dentro del plazo de cinco años previstos en el artículo 96 de la vigente Ley sobre Régimen Jurídico de las Sociedades Anónimas, introduciendo las modificaciones precisas en el artículo 5.º de los Estatutos Sociales, y dejando previamente sin efecto la autorización otorgada por la Junta General extraordinaria de accionistas de 21 de diciembre de 1977, en la parte todavía no utilizada.
3.º Nombramiento de accionistas censores de cuentas titulares y suplentes para el ejercicio de 1980.

● **ASISTENCIA**
Tendrán derecho de asistencia los poseedores de 20 o más acciones inscritas con cinco días de antelación en el Libro Registro de las mismas, o por agrupación con otros accionistas, los que juntos reúnan este número y confíen su representación a uno de ellos.

● **EXPENDICION DE TARJETAS**
En el domicilio social (Barquillo, 4, 3.ª planta). Para facilitar el cumplimiento del trámite, la Secretaría General se dirige directamente a todos los señores accionistas.

Conforme a lo establecido en el Real Decreto 2.288/1977, de 5 de agosto, el Consejo de Administración ha sido asesorado por el letrado del mismo a los efectos de lo dispuesto en el artículo 1.º de tal disposición legal y de la presente convocatoria.

Madrid, 30 de abril de 1980
El Secretario General,
Juan Bule Hombre

SUBASTA
de PINTURA, JOYAS Y OBJETOS ARTISTICOS
Primera sesión: Martes, 6 de mayo
Segunda sesión: Jueves, 8 de mayo
a las 7 de la tarde
Exposición: todos los días, mañana y tarde
Obras de: D. BAIXERAS - J. BERGA - X. BLANCH - BOSCH ROGER - S. BUSOM - R. CAPMANY - J. COLOM - R. DURAN-CAMPS - MAS Y FONDEVILA - J. MIR - A. OPISSO - R. PICHOT - P. PRUNA - ROIG SOLER - F. SERRA - TRUCO - ETC.
Joyas, plata, marfiles, relojes, cerámica, cristal, etc.
MONEDAS ANTIGUAS DE ORO Y PLATA
Galería de Arte CANALS
Mallorca, 273. T. 215-64-77. BARCELONA-8

EXPRESE SU SANA OPINION

Mañana, 6 de mayo, a las 12,30 y a las 7,30 horas de la tarde, se reanudarán en el "Casal del Médico", Vía Layetana 31, los DIALOGOS DE ASISTENCIA SANITARIA, en los que podrán participar activamente todos los asistentes a la reunión, planteando temas de su elección a representantes de las Instituciones que a continuación se citan.

También hablaremos de:
LA HIGIENE EN CASA

La entrada a los DIALOGOS DE ASISTENCIA SANITARIA es libre para todos los interesados y especialmente recomendados a los asegurados de Asistencia Sanitaria Colegial, y para los socios de la Sociedad Cooperativa de Instalaciones Asistenciales Sanitarias (S.C.I.A.S.) y de Prosalut-Amigos de la Medicina.

Para mayor información, teléfono: 217.63.12

DIALOGOS DE ASISTENCIA SANITARIA

INVERSIONISTAS
APARTAMENTOS - ESTUDIOS
CENTRO BARCELONA
Bloque 14 unidades a estrenar.
Alquiler y rentabilidad garantizada. Teléfono 330-14-16

COMPRO PARKING
En funcionamiento o en fase edificación. Pago contado. Teléfono 330-14-16 de 6 a 8 tardes

OFERTA ESPECIAL
NAVES INDUSTRIALES EN VENTA

Naves cubierta diente de sierra		
Superficie nave	466m.2	**Precio: 8.000.000,— Ptas.**
» patios	392 m.2	
SUPERFICIE TOTAL	858 m.2	Ptas. 9.325 m.2 (incl. solar)
Superficie nave	454 m.2	**Precio: 7.300.000,— Ptas.**
» patio	163 m.2	
SUPERFICIE TOTAL	617 m.2	Ptas. 11.832 m.2 (incl. solar)

DISPONEMOS DE CUALQUIER TIPO DE SUPERFICIE
FACILIDADES DE PAGO HASTA 12 AÑOS
INFORMACION Y VENTA: LIBIR, S. A.
Polígono Industrial Can Carné, Ctra. de Sabadell a Castellar.
Km. 5'800. Tels. 714-5566, 5666, 5754, 5362. CASTELLAR DEL VALLES
En Terrassa: Plaza Maragall, 3 y 5. Tel. 783-1919.

Ministerio de Educación, Cultura y Deporte

pulso financiero

(Viene de la página anterior)

tas en junta general. Entre otros logros satisfactorios se dio cuenta de que la entidad ha sobrepasado ya el tanto de los 100.000 millones en recursos ajenos, hito significativo que supone el espaldarazo y la mayoría de edad financiera para seguir lubricando, con luz propia, las necesidades crediticias de su clientela. Se dijo también que Fomento ha mejorado su cuota en el mercado bancario; ha seguido saneando sus activos, con fuertes dotaciones a los fondos para insolvencias y a las amortizaciones; ha logrado uno de los índices de productividad más altos de toda la banca de talla mediana y grande; y por último, han obtenido utilidades suficientes para seguir repartiendo el dividendo máximo legal, a pesar de haber abaratado ligeramente el coste del crédito para los clientes.

En suma, Banco de Fomento ha robustecido su capitalización, en línea de la sana prudencia administrativa que siempre le ha caracterizado, y, tal como proclamó su presidente Alfonso Escámez, no sólo marcha bien, sino que por su salud y fortaleza, puede enfrentarse sin riesgo a cualquier situación adversa que el futuro pueda deparle.

* * *

En la primera decena de junio se celebrará en Londres una conferencia sobre financiación internacional para Iberoamérica, organizada por Euromoney y AMR Internacional. Intervendrán miembros del poder ejecutivo y de los bancos centrales de varios países del nuevo mundo, directivos de organismos internacionales (entre ellos, Joaquín Muns, del Fondo Monetario), y por parte española, José Ramón Alvarez Rendueles, gobernador del Banco de España; Antonio Barrera de Irimo, ex vicepresidente del Gobierno; Francisco Novela, director financiero del INI; Francisco Mas Sardá, presidente de Banca Mas Sardá, y Luis Conde, director del departamento exterior de esta última entidad.

* * *

Noticias sobre el Banco de Bilbao. Su filial en Holanda, Bilbao Internacional N. V. va a emitir en el mercado europeo de capitales un empréstito de eurobonos a tipo flotante de interés, por valor de 50 millones de dólares. Los eurobonos están garantizados por Banco de Bilbao, devengan un interés de 0,25 % sobre el libor y se lanzan por un plazo, en principio, de diez años.

Por otra parte, Bancobao ha inaugurado agencia en Miami, con cuyo motivo el alcalde hizo entrega al consejero delegado del Banco, Emilio de Ybarra, de la llave de oro de la ciudad.

F.B.S.

Hemos inaugurado una piscina 3.500 veces

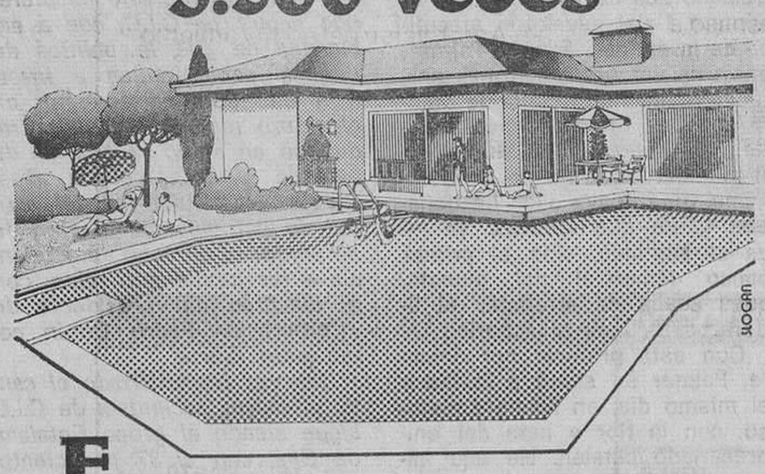

En REINDESA llevamos ya 3.500 piscinas inauguradas, desde que hace 15 años empezamos a demostrar nuestra calidad diseñando la primera.

3.500 piscinas estudiadas una a una. Adaptadas a las necesidades concretas de cada caso, rechazando soluciones standard.

3.500 piscinas a través de las que hemos demostrado nuestra profesionalidad y la extraordinaria calidad de nuestro servicio post-venta.

Pídanos un proyecto y presupuesto para su nueva piscina, sin compromiso alguno por su parte. En REINDESA lo verá todo claro. Como el agua.

piscinas y tenis
REINDESA
Balmes, 83. Tlf. 253 60 04 - Barcelona

la bolsa, actualidad

Con el inicio de esta corta semana se atenúa algo la presión vendedora que, como venimos repitiendo, en ningún momento ha sido fuerte en términos absolutos con la relativa excepción del sector bancario. El problema, exteriorizado por la falta de negocio, se centra así más bien en la detracción de la demanda pese a lo muy bajo de los cambios.

Y es que, repetimos, la prolongación de la crisis, o como se llame, gubernamental no coopera precisamente a recuperar la tan necesaria confianza sin la que, sean cuales sean los ratios técnicos, no cabe la inversión. Pero es que, además, el inversor se percata de que, al menos en lo económico, parece inviable encontrar gente suficientemente capacitada dispuesta a encarar la solución al fruto de tanto desaguisado. Y con mayor razón cuando persiste un contexto no sólo difícil sino que olvida que dar al traste con la inversión y con la economía es dar al traste con el país. Algo que sí conocen los empeñados en lo segundo.

Así en la sesión del viernes los comentarios se centran en lo que parecen las últimas listas oficiosas que no generan entusiasmo. En todo caso los saldos diarios reflejan un goteo de 0,50, 0,24 y 0,23 que deja al índice a 96,47 a la espera de acontecimientos. A nivel concreto es destacable Cros cuya mejor marcha podría dar lugar, como primer paso, a alguna retribución, lo que al cambio actual (32 %) no sería desdeñable.

* * *

Banco de Santander acaba de publicar un interesante estudio en inglés sobre las oportunidades de inversión en España en los años 80. Al referirse a la Bolsa la define como un mercado estrecho y con un papel en la financiación privada mucho menor que en la mayoría de los países europeos.

Por cierto que Bansander ofrece una buena y rápida información fiscal a sus depositantes de valores, característica que no es generalizable a la totalidad de entidades. Dentro de este mismo campo, resulta útil, entre otras, la publicación editada por Banesto y que recoge tanto la legislación como los principales datos bursátiles.

* * *

El mercado de renta fija sigue ofreciendo motivos para la atención. Así parece confirmarse que los obligacionistas de Sarrió, superadas varias divergencias, podrán optar a partir del 1.º de julio entre suscribir nuevos títulos al 10 % o recuperar escalonadamente su dinero entre dicha fecha y julio del 81 hasta importes de 1 millón, según el «timing» aquí oportunamente adelantado.

Respecto a los titulares de obligaciones hipotecarias, indiciadas al alza con el dólar, siguen percibiendo, si bien con retraso de seis meses, los intereses, mientras que la amortización del principal en los plazos previstos (por tercios entre este diciembre y el del 82) viene asegurada por la posibilidad legal de ejecutar las hipotecas. De todos modos en los medios financieros desagrada la escasa información facilitada por la Sociedad.

Por su parte, como se recordará, Tubacex, dentro de un amplio programa de reorganización, ha procedido a refinanciar sus obligaciones subiendo el interés al 12,75 neto, demorando la amortización en una media de tres años pero añadiéndole garantías adicionales. Curiosamente la última cotización de estos títulos es al 57 % si bien parece que con escaso papel. Como nos señala un amable lector gerundense, parece una óptima oportunidad siempre que esté asegurado el cobro. El que en unas obligaciones ahí esté el quid, es un buen reflejo de la actual situación de desconfianza.

* * *

Dentro de la creciente interrelación entre los mercados internacionales, subrayamos la inauguración de los locales barceloneses de Citibank. Como se sabe se trata ya hoy, por sus activos, del primer banco norteamericano con el inherente peso en el mercado bursátil. Pero conviene recordar ha intervenido indirectamente en la propia Bolsa española, incluyendo emisiones para el público como el caso, aquí oportunamente comentado, de las obligaciones General Eléctrica en cuyo aval por la casa matriz interviene funcionalmente el Citibank, siglas que sustituyen a las de First National City Bank y que se engloba en la Citicorp con un activo superior a los 90 billones de dólares.

* * *

En ocasiones las anécdotas sirven más que los datos para reflejar la situación. Así antes era frecuente en las juntas que los empleados solicitaran ser accionistas, deseo normalmente realizado con mayor o menor fortuna. Pero ahora en la reciente de un importante banco se ha solicitado que los accionistas tengan derecho a cubrir como empleados una parte de las vacantes laborales, así como acceso al disfrute de residencias y otras ventajas sociales.

José M.ª PRATS

notas y recortes

● REGISTRO DE MOROSOS POR ORDENADOR. — La Asociación de Fabricantes de Pequeños Electrodomésticos (FAPE), constituida hace apenas mes y medio, ya ha puesto en marcha varios servicios a disposición de sus socios. Entre ellos figura un servicio de información por ordenador de los impagados del sector, la solicitud de informes comerciales a través de la Asociación, y la confección de estudios de mercado del ramo.

Tales iniciativas forman parte de un completo plan de actuación, en el que destaca la creación de tres comisiones de trabajo: fiscal, de ferias y certámenes y sobre normas técnicas y homologación de productos. El próximo día 19, a las 10 de la mañana, se ha convocado en el Colegio de Abogados de Barcelona una asamblea general de socios a las que se invita a asistir también a todas las empresas que quieran conocer los objetivos y planes de FAPE. Como se sabe, la junta directiva inicial está compuesta por Jaime Llopis, de Moulinex, presidente; J. M. Griso, de Braun, vicepresidente; Juan Foix, de Domeco, tesorero; Roberto Plana, de Soler y Palau, contador, y como vocales, Isidro Ramos, de Taurus; Juan Pla, de Tornado, y J. M. Goiricelaya, de Magefesa.

● **MONCUNILL AMPLIA SUS PLANTAS DE VALLS. — El pasado lunes adelanté que Industrias Metalúrgicas Moncunill, S. A., de Valls, mantenía negociaciones para adquirir la planta de una empresa de los alrededores de Barcelona que años atrás suspendió pagos. La noticia se ha confirmado: hace pocos días, se han firmado los contratos en virtud de los cuales Moncunill adquiere las instalaciones, maquinaria, moldes y patentes que habían sido propiedad de Aluminio Hispano Suiza, S. A., en San Feliu de Llobregat. Según parece, el precio estipulado asciende a varias decenas de millones de pesetas.**

Ahora bien, Moncunill no destina todo ese utillaje a una nueva factoría —como yo aventuraba— a instalar en Barcelona, sino que lo utilizará para ampliar la actividad y la gama de productos de las dos plantas que ya posee en Valls, especializadas en la manufactura de cubiertos y artículos de cocina y menaje de acero inoxidable, bajo la marca Monix. En dichas plantas, más en otra que posee en Caspe para fabricación de cuchillos de forja, la empresa da empleo a 500 personas, e indirectamente a 150 más a través de numerosas pequeñas industrias proveedoras. El giro de la compañía asciende a 1.400 millones de pesetas, de los cuales una cuarta parte corresponde a exportaciones a Iberoamérica, Europa y países árabes. Fundó y preside la empresa José Moncunill Cirac, quien junto con su familia controla el 51 por ciento de las acciones; el restante 49 por ciento está repartido entre la pléyade de colaboradores de la compañía.

● 2.000 TRACTORES «EBRO» PARA SIRIA. — A pesar de las dificultades económicas que prevalecen en el campo internacional, Motor Ibérica mantiene su política de expansión de mercados y ventas exteriores. Estos días ha firmado un nuevo contrato de venta de tractores a Siria, concertado con la compañía estatal Al Frat, en la que Motor Ibérica posee una participación del 25 por ciento del capital, y que es cliente habitual de la empresa española.

El contrato que acaba de suscribirse, especifica el envío de 2.000 tractores en condiciones de cobro inmediato. Se embarcarán con destino a Siria a partir de este mismo mes, y habrán de terminarse antes de fin de año.

● **APOYO A LOS EXPORTADORES DE BIENES DE EQUIPO. — Se ha fundado en Barcelona la entidad International Leasing Service, Intleaser, destina-**

(Continúa en la página siguiente)

COL·LEGI D'ECONOMISTES DE CATALUNYA

ESTRATEGIA PER EL DESENVOLUPAMENT TERRITORIAL DE CATALUNYA. DESCONCENTRACIO DE LES GRANS AREES URBANES. PERSPECTIVES PER A LA GENERALITAT

PROGRAMA

10 h. La stratégie de décentralisation industrielle et tertiaire d'une grande métropole: Paris, La Randstalt (Rotterdam, Amsterdam et La Haye), Londres...
Mr. **Francis DEROT**

12 h. Presentació de comunicacions i debat.

166 h. Polítiques aplicables a Catalunya.
En **Josep M.ª CARRERAS**

18 h. Conclusions de la Jornada.

Actuará de moderador del debat en **Jacint ROS i HOMBRAVELLA.**

JORNADA D'ECONOMIA

Diventres 9 de maig de 1980
Lloc: Sala d'Actes del Col·legi
Rbla. Catalunya, 39, pral.

GRAN RESERVA DE AMPURIABRAVA. APARTAMENTOS DE 1,2,3y4 DORMITORIOS EN PRIMERA LINEA DE MAR.

...un lugar distinto

Entre la tierra y el mar, el entorno geográfico de AMPURIABRAVA en la BAHIA DE ROSAS, ofrece todos los encantos de una civilización milenaria adaptada a una época moderna.

Y allí, en pleno corazón de la COSTA BRAVA, en la misma playa de AMPURIABRAVA, como surgida de la arena se levanta la marina residencial más importante del Mediterráneo. GRAN RESERVA DE AMPURIABRAVA, un ambicioso proyecto dirigido a proporcionar nuevas y originales soluciones a un reducido número de personas, que como usted, estén interesadas en disfrutar de sus días de ocio, en un apartamento a escasos metros de la playa, en un marco geográfico y social de inigualables características.

Comunidades reducidas a tres alturas (seis vecinos)

El proyecto interior, va dirigido a proporcionar un gran número de opciones al futuro comprador, que desde el ESTUDIO DE 40 m.² HASTA EL APARTAMENTO DE 110 m.²: uno, dos, tres y cuatro dormitorios; salón-comedor acondicionado para chimenea hogar; cocina con barra americana ó independiente; uno y dos baños completos; gran terraza con vistas al mar y parking opcional, podrá elegir el tipo de hábitat, que mejor se adapte a sus necesidades y posibilidades, disfrutando de la playa en la misma puerta del apartamento.

PRECIO TOTAL DESDE 1.700.000,— PTAS.

GRAN RESERVA DE AMPURIABRAVA
LA MARINA RESIDENCIAL MAS IMPORTANTE DEL MEDITERRANEO...
EN LA MISMA PLAYA DE AMPURIABRAVA.

confort
Promotora Inmobiliaria, s/a.
Travesera de Gracia, 72
Tel. 218 85 00
Parking Tave • Barcelona-6

LLAME AL TELEFONO 218 85 00 Y SOLICITE MAS INFORMACION

Ministerio de Educación, Cultura y Deporte

notas y recortes

(Viene de la página anterior)

da a prestar apoyo financiero a las empresas catalanas exportadoras de bienes de equipo. Intleaser opera en colaboración con las principales sociedades de leasing de los países industrializados; su promotor y director es el letrado barcelonés Francisco Tortajada, que desde hace años viene dedicando atención preferente al desarrollo de negocios en los mercados internacionales.

En estos momentos, Intleaser gestiona operaciones en Bélgica, Colombia, Costa Rica, Francia, Marruecos y Méjico, por importe de 200 millones de pesetas. Las fórmulas financieras que ofrece la entidad permiten cubrir no sólo el importe de las operaciones, sino también la financiación del flete, seguro, aranceles y gastos derivados de la importación. El riesgo de cambio se elimina al fijarse la transacción en moneda del país.

● SISTEMAS AF: OTRA VEZ EN MARCHA. — Parece que esta empresa, líder del sector de muebles de oficina, remonta sus dificultades financieras, que le llevaron a suspender pagos el verano pasado. El expediente se ha resuelto con inusitada rapidez, puesto que a primeros de febrero quedó aprobado el convenio con los acreedores, determinando que el pago de las deudas se hará fraccionadamente a lo largo de cinco años. Al propio tiempo, la empresa acordó una «operación acordeón», que comporta la reducción y posterior ampliación de capital en 325 millones, y procedió a rebajar la plantilla en cien puestos, con lo que queda compuesta por 360 personas.

Según la prensa especializada, tras este proceso de saneamiento económico - financiero, la empresa tiene en proyecto algunas inversiones para mejorar sus sistemas de fabricación e introducir nuevas series de mobiliario. En Barcelona, la representación de AF está confiada a la firma Seuba, S. A.

● **DOCTOR EN ECONOMICAS CUM LAUDE. — José María Coronas Alonso, 47 años, abogado del Estado en ejercicio, de la delegación de Hacienda de Barcelona, y figura muy conocida en los medios profesionales catalanes, ha obtenido la calificación de sobresaliente «cum laude» en los exámenes celebrados hace pocos días para la obtención del título de doctor en Ciencias Económicas.**

Su tesis versó sobre «La contabilidad como instrumento de la información y decisión empresarial». Estuvo dirigida por el doctor Mario Pifarré, actuando como presidente del tribunal el doctor José María Barini.

● EL FISCO APRIETA CLAVIJAS. — Se dice que los contables de una importante firma constructora van de coronilla ante la tenaz investigación de los inspectores de Hacienda sobre una serie de sociedades filiales de aquélla. Dichas sociedades se constituyeron en su día para promover obras concretas, y fueron disueltas más tarde una vez se concluyó la construcción y se vendieron los pisos y locales correspondientes. Ahora se procede a la revisión de los libros y balances de tales sociedades, en número de varias docenas, y se levantan actas y más actas por presuntas irregularidades y enmascaramiento de beneficios. El asunto puede sumar, en total, varios centenares de millones.

● **LAMPARAS Y TUBOS PHILIPS, DE BAJO CONSUMO. — Philips Ibérica lanzará al mercado español, el próximo mes de junio, la lámpara SL, cuyo consumo práctico es la cuarta parte de una bombilla doméstica actual de las mismas características, según Europa Press.**

Igualmente, está previsto comenzar la fabricación, en el próximo otoño, del tubo fluorescente TLD, que proporciona un ahorro de energía de un 10 por ciento en relación con los ahora usuales. La fabricación de estas dos lámparas se llevará a cabo en la factoría Philips, en Barcelona.

● SUBASTAS. — Magistratura de Trabajo saca a subasta por 50 millones un predio de ocho mil metros cuadrados en Moncada, propiedad de Construcciones y Aplicaciones Oms, S. A. Y a instancias de Banco de Crédito Industrial, salen a licitación terreno y naves de Lanco S. A. E. y Técnica de Metales, S. A., en Santa Perpetua de Moguda, valorados en 25 millones.

● **DRAGADOS Y CONSTRUCCIONES. — Racha negativa para este valor en Bolsa, que en pocos días ha caído a cambios mínimos —74 por ciento al cierre del viernes—, después de dejar cerca de treinta enteros en el camino de su rápido derrumbe. En fuentes bursátiles se ve en dicho descalabro el presagio de un recorte más o menos drástico del dividendo.**

Sin embargo, parece que el vaticinio carece de base. Voz tan autorizada como la de Alfonso Escámez, presidente del Banco Central (a cuya órbita pertenece Dragados), a quien anteayer planteé el tema en Madrid, me dijo que el ejercicio 1979 de la empresa ha sido sensiblemente igual al del año anterior, y que el dividendo se mantiene. Destacó, asimismo, la amplia cartera de pedidos que Dragados está realizando en el extranjero: desde Argelia a Irán e Irak, y, sobre todo, en varios países iberoamericanos, como Venezuela, Argentina, Colombia y Méjico. Junto con sus filiales, la compañía facturó el año pasado 85.000 millones, a pesar de tratarse del quinto año consecutivo de descenso en la actividad del sector.

● SOLO LOS SANTOS CONTRIBUYEN. — Carta de un lector de «El País»: «Los contribuyentes piensan que no hay razón para que los ministros, al término de sus funciones, cobren una pensión increíble, cuando a cualquier otro funcionario le cuesta muchos años y descuentos de sus sueldos el conseguirla. Tampoco conciben los numerosos, costosos e inútiles viajes ministeriales y no ministeriales, sin el menor provecho para los contribuyentes. No conciben la insistente recomendación de los transportes colectivos, mientras ellos no los usan. Los ciudadanos ven trasladarse a dos ministros al mismo lugar y el mismo día, y cada uno ocupa un avión especial distinto. El contribuyente ve todos estos abusos y otros muchos que sería largo enumerar, y tiene que ser santo para contribuir gozoso a ellos.»

F. B. S.

anuncios oficiales

Hidroeléctrica de Cataluña, S. A.

Barcelona

SORTEO PARA LA AMORTIZACION DE 25.000 OBLIGACIONES SIMPLES, DE LA SOCIEDAD, «EMISION 1966»

Se pone en conocimiento de los señores tenedores de obligaciones de esta Sociedad, Emisión 1966, que el día 8 del corriente mes, a las 17 horas, en el domicilio social, calle Archs, núm. 10, tendrá lugar ante el Notario de esta residencia, don Angel Martínez Sarrión, y con asistencia del señor Comisario, el décimo sorteo para la amortización de 25.000 títulos, correspondientes al año 1980, de conformidad con lo establecido en las condiciones que figuran en la escritura de emisión.

Barcelona, 2 de mayo de 1980. — **El Presidente del Consejo de Administración.**

Hidroeléctrica de Cataluña, S. A.

Barcelona

SORTEO PARA LA AMORTIZACION DE 187.500 OBLIGACIONES SIMPLES DE LA SOCIEDAD «EMISION MAYO 1976»

Se pone en conocimiento de los señores tenedores de obligaciones de esta Sociedad, «Emisión Mayo 1976», que el día 8 del corriente mes, a las 17.30 horas, en el domicilio social, calle Archs, núm. 10, tendrá lugar ante el Notario de esta residencia, don Angel Martínez Sarrión, y con asistencia del señor Comisario, el segundo sorteo para la amortización de 187.500 títulos correspondientes al año 1980, de conformidad con lo establecido en las condiciones que figuran en la escritura de emisión.

Barcelona, 2 de mayo de 1980. — **El Presidente del Consejo de Administración.**

INVERSION

Ofrecemos rentabilidad del 12 por 100 neto, comprando pisos terminados. Información, Lauria, 118, pral.

Motor Ibérica sa

Junta General de Accionistas - 25 de Abril de 1980

Síntesis del Informe del Presidente D. Jaime Argüelles Armada y del Resumen audiovisual de la Memoria. Acuerdos adoptados.

— La situación de nuestra economía es más que preocupante por su tasa de inflación, la inexistencia de inversiones, el porcentaje de paro y la situación de muchas Empresas atenazadas por las subidas de costos imposibles de repercutir en un mercado de tan débil demanda como el actual. Y si esto fuera poco, se encuentra además hoy día rodeada por unas economías occidentales también enfermas.

— El mercado se ha comportado de forma desfavorable, no sólo por el efecto de la crisis existente, sino en gran medida por las disposiciones del Gobierno de carácter liberalizador y de reducciones arancelarias que han dado una considerable ventaja a los productos de importación. Y es curioso observar la absoluta pasividad de los Sindicatos ante medidas del Gobierno que afectan tan directa y gravemente a los intereses del trabajador.

— Toda política de Gobierno orientada hacia la liberalización del comercio exterior y en definitiva hacia la entrada de España en el Mercado Común, debe imponerse lógicamente a los casos específicos que puedan resultar perjudicados, pero también es cierto que dicha política puede y debe ser graduada y adaptada a las circunstancias y de ello nos dan constantes lecciones los propios países del Mercado Común y Estados Unidos.

— Después de la devaluación de 1977 se ha ido deteriorando constantemente el nivel de competitividad de las exportaciones tanto por efecto de la apreciación de la peseta como por el del diferencial de inflación respecto a nuestros principales competidores.

— Cataluña, la Cataluña de Motor Ibérica, da ahora los primeros pasos en la vía autonómica. La forma en que cristalice el nuevo régimen catalán tendrá una profunda influencia en el futuro de nuestra Compañía. Todos esperamos que esta influencia será favorable y confiamos ahora, como siempre, en el constantemente demostrado buen sentido de esta región que la historia de los últimos años ha venido confirmando.

— A pesar de que las difíciles circunstancias de 1979 han afectado, como era de esperar, al Ejercicio de Motor Ibérica, la cifra de ventas del Grupo se ha incrementado en un 5 %, totalizando 43.978 millones de pesetas, con un aumento del 12 % en el mercado nacional y una disminución del 26 % en exportaciones, todo ello respecto al Ejercicio anterior.

— Los resultados del año —810 millones de pesetas—, a consecuencia de menores ventas y mayores cargas industriales, energéticas y financieras, bajan con respecto a los beneficios del año anterior en un 35 %. Sin embargo y como resultado de nuestra política de amortizaciones, el Grupo Motor Ibérica ha obtenido una generación de fondos —Cash-Flow Neto— prácticamente igual a la del pasado año: 2.001 millones de pesetas contra 2.014 millones.

— Se propone el pago de un dividendo del 11,5 % con cargo a las actuales Reservas de libre disposición.

— Durante 1979 se ha invertido por valor de 1.954 millones de pesetas, lo que significa que la Compañía ha seguido desarrollando su política de futuro. La riqueza creada registra un importe de 19.080 millones de pesetas, un 14 % más que el año anterior. La plantilla al fin de Ejercicio era de 11.773 empleados, casi la misma que en 1978.

— Nissan, la segunda firma de automoción del Japón y la cuarta del mundo, es el nuevo socio de Motor Ibérica, continuando Massey-Ferguson colaborando con la Empresa, al seguir vigentes los contratos de licencia, asistencia técnica y distribución. Con todo ello Motor Ibérica tiene hoy una nueva base de sustentación tecnológica, comercial y financiera que ayudará de forma definitiva a remontar cuantas dificultades encontremos en nuestro camino.

Acuerdos de la Junta General

— Aprobación de Cuentas del Ejercicio.
— Aplicación de Resultados del Ejercicio:

a Reservas	292
a Amortización Extraordinaria (Sector Preferente)	518
	810

— Aprobación del traspaso a Reserva Legal o Fondo de Reserva de las cuentas de Regularización Ley 76/1961, Reserva Inversiones Exportación, Reserva Inversiones Ley 15.7.54 y Previsión Inversiones.
— Distribución de Dividendo —11,5 %— con cargo a Fondo de Reserva.
— Autorización para aumentar el capital y emitir obligaciones o bonos dentro de los límites establecidos por la Ley.
— Designación de Censores de Cuentas para el Ejercicio 1980.
— Aprobación del nombramiento de Consejeros de los Sres. T. Ishihara, T. Hara, H. Tatsumi, H. Ariga y T. Tabata.

Grupo Motor Ibérica

(Millones de Pesetas)

	1977	1978	1979
Ventas	33.405	41.836	43.978
Inversiones	1.332	2.140	1.954
Riqueza Creada	13.646	16.796	19.080
Cash Flow Neto	2.061	2.014	2.001
Nº de Empleados	11.324	11.901	11.773
Ventas			
(Por Productos)			
Transporte	14.649	18.180	21.438
Agrícola	11.323	13.546	11.034
Movimiento de Tierras y Manutención	1.214	1.790	1.596
Motores, Recambios y Componentes	6.219	8.320	9.910
	33.405	41.836	43.978
(Por Mercados)			
Mercado nacional	26.786	34.557	38.585
Europa	906	1.282	1.194
América	2.051	1.640	898
Africa - Asia - Oceanía	3.662	4.357	3.301
	33.405	41.836	43.978

Motor Ibérica sa

(Millones de pesetas)

	1977	1978	1979
Ventas	32.450	39.921	41.682
Beneficio Bruto	1.114	1.263	810
Cash Flow Neto	1.730	1.770	1.473
Inmovilizado Neto e Inversiones	6.204	7.201	12.017
Fondo de Maniobra	6.386	9.965	9.971
Recursos Ajenos a Largo Plazo	2.647	6.595	7.202
Pasivo No Exigible	9.943	10.571	14.785

Ministerio de Educación, Cultura y Deporte

CONFORT GUIA INMOBILIARIA

TODOS LOS LUNES EN ESTA MISMA PAGINA

Pisos

SITUACION	SUPERFICIES	CARACTERISTICAS	ENTRADA Y PRECIO TOTAL
GENERAL MITRE esquina ZARAGOZA (Sector San Gervasio)	100 y 120 m²	3 y 4 dormitorios, 2 baños completos. Cocina-office totalmente equipada (muebles y electrodomésticos a su elección). Parquet en zonas nobles. Armarios empotrados. Calefacción individual. Parking opcional en el mismo edificio.	DESDE 800.000,- PTAS. HASTA 12 AÑOS. ENTREGA INMEDIATA. 5.300.000,- PTAS. INCLUIDA HIPOTECA **VENDE: CONFORT**
SAN GERVASIO DE CASSOLAS, 86 (Plaza Bonanova-Muntaner)	115 y 125 m²	3 y 4 dormitorios, amplio salón-comedor. Cocina-office. Parquet de roble francés en zonas nobles. Calefacción individual a gas por aire. 2 baños completos. Parking opcional. 800 m². de zona AJARDINADA PARTICULAR.	DESDE 1.000.000,- PTAS. HASTA 11 AÑOS ENTREGA INMEDIATA. 5.700.000,- PTAS. INCLUIDA HIPOTECA **VENDE: CONFORT**
TAVERN, 5-7 esquina CALAF, 2-4-6 (frente Parque Moragas)	145 y duplex de 165 m²	4 dormitorios, 2 y 3 baños completos. Cocina-office. Parquet de roble francés en zonas nobles. Calefacción individual a gas por aire. Amplio salón-comedor, con magníficas terrazas orientadas al PARQUE DE MORAGAS.	DESDE 1.600.000,- PTAS. HASTA 11 AÑOS. ENTREGA INMEDIATA. 8.000.000,- PTAS. INCLUIDA HIPOTECA **VENDE: CONFORT**
RIO ROSAS, 32 (junto calle Balmes)	55 m² piso apart.	2 dormitorios, baño completo, cocina totalmente equipada con armarios de madera altos y bajos, barra americana y pasaplatos. Nuevo sistema de calefacción radiante en techos con termostato independiente en cada dependencia. Portero electrónico.	DESDE 750.000,- PTAS. HASTA 11 AÑOS. ENTREGA INMEDIATA. 3.200.000,- PTAS. INCLUIDA HIPOTECA **VENDE: CONFORT**
RBLA. VOLART, 89-91 esquina JULIO (Sector Guinardó)	100 m²	4 dormitorios (2 dobles). Amplio salón-comedor (21 m²). Baños y aseo. Cocina-office (10 m²) con: armarios de madera altos y bajos. placa encimera 4 fuegos. campana extractora de humos. horno elevado y lavavajillas (opcional). Parking opcional.	DESDE 1.160.000,- PTAS. HASTA 11 AÑOS. ENTREGA INMEDIATA. 3.860.000,- PTAS. INCLUIDA HIPOTECA **VENDE: FUSA**
INDEPENDENCIA, 289-295 (Sector Sagrada Familia)	85 y 100 m²	3 y 4 dormitorios, amplio salón-comedor (20 y 25 m²). Cocina totalmente equipada. 2 baños completos. Calefacción individual a gas por agua. Armarios empotrados y altillos registrables. Parking opcional.	DESDE 600.000,- PTAS. HASTA 12 AÑOS ENTREGA INMEDIATA. 3.400.000,- PTAS. INCLUIDA HIPOTECA **VENDE: FUSA**
CERDEÑA, 278-282 (Junto a Diagonal)	100 m²	4 dormitorios. Baño y aseo. Cocina-office con: campana extractora de humos. horno elevado. lavavajillas y placa encimera 4 fuegos. Calefacción individual a gas. Parquet de roble francés en zonas nobles. Parking opcional.	A CONVENIR. HASTA 11 AÑOS ENTREGA INMEDIATA. 4.250.000,- PTAS. INCLUIDA HIPOTECA **VENDE: CONFORT**

Aticos

BRASIL, 49-51 (Sector Sants)	75, 85 y 105 m²	TERRAZAS CON SUPERFICIES DE: 55 y 143 m². 2 y 3 dormitorios, 2 baños completos. Cocina-office totalmente equipada, (muebles y electrodomésticos a su elección). Calefacción individual a gas. Parking opcional.	DESDE 1.135.000,- PTAS. HASTA 11 AÑOS. ENTREGA INMEDIATA. 5.725.000,- PTAS. HIPOTECA INCLUIDA **VENDE: CONFORT**
REUS SAN GERVASIO	135 y 150 m²	TERRAZAS CON SUPERFICIES DE: 100 y 125 m². 3 y 4 dormitorios, 2 baños completos, calefacción individual a gas. Parquet en zonas nobles. Cocina-office totalmente equipada (muebles y electrodomésticos a su elección). Parking opcional.	A CONVENIR HASTA 12 AÑOS ENTREGA INMEDIATA. 12.600.000,- PTAS. INCLUIDA HIPOTECA **VENDE: CONFORT**
AVDA. MADRID, 9	60 y 65 m²	TERRAZAS CON SUPERFICIES DE: 25 y 48 m². 2 y 3 dormitorios, baño completo, cocina totalmente equipada. Calefacción. Parking opcional en el mismo edificio.	DESDE 700.000,- PTAS. HASTA 12 AÑOS. ENTREGA INMEDIATA. 3.150.000,- PTAS. INCLUIDA HIPOTECA **VENDE: CONFORT**
FRESSER, 51 (Sector S. Familia-Clot)	75 m²	TERRAZAS CON SUPERFICIES DE: 20 m². 3 dormitorios, baño y aseo. Calefacción individual por aire. Armarios empotrados. Cocina totalmente equipada.	DESDE 2.100.00,- PTAS. HASTA 12 AÑOS. ENTREGA INMEDIATA. DESDE 4.900.000,- PTAS. INCLUIDA HIPOTECA **VENDE: FUSA**
FRANCISCO TARREGA, 20-26 (Sector Maragall)	120 m²	TERRAZAS CON SUPERFICIES DE: 60 m². 1 y 3 dormitorios, baño y aseo. Calefacción individual a gas por agua. Cocina totalmente equipada. Armarios empotrados y altillos registrables. Parking opcional.	DESDE 600.000,- PTAS. HASTA 12 AÑOS ENTREGA INMEDIATA. DESDE 2.850.000,- PTAS. INCLUIDA HIPOTECA **VENDE: FUSA**

Conjuntos Residenciales

ELS PINS (CALDETAS) Riera de Caldetas término municipal de San Vicente de Montalt	100 m²	3 y 4 dormitorios, baño y aseo, cocina totalmente equipada con : centro de lavado y frigorífico, amplio salón-comedor, grandes terrazas y calefacción. 5 pistas de tenis, 2 piscinas, parque infantil, club social y 15.500 m² de ZONA AJARDINADA.	DESDE 1.000.000,- PTAS. HASTA 9 AÑOS. ENTREGA INMEDIATA. DESDE 3.250.000,- PTAS. HIPOTECA INCLUIDA **VENDE: FUSA**
APARTAMENTOS VILASAR Junto VILASAR JARDIN RESIDENCIAL	60 y 80 m²	2 y 3 dormitorios. Cocina-office totalmente equipada (muebles y electrodomésticos a su elección). Baño completo. Parking opcional. 2.000 m² de ZONA AJARDINADA CON: PISCINA Y PARQUE INFANTIL.	A CONVENIR. HASTA 11 AÑOS DESDE 2.700.000,- PTAS. HIPOTECA INCLUIDA ENTREGA INMEDIATA. **VENDE: CONFORT**
RIUS Y TAULET, 32 SAN CUGAT DEL VALLES	Dúplex de 160 m² Simples de 125 m²	4 y 5 dormitorios. Cocina-office con : armarios de madera, altos y bajos, horno elevado, campana extractora de humos, placa encimera 4 fuegos y lavavajillas, 2 baños completos y aseo. MAGNIFICAS TERRAZAS CON VISTAS A LA ZONA AJARDINADA PARTICULAR.	A CONVENIR HASTA 12 AÑOS DESDE 5.800.000,- PTAS. HIPOTECA INCLUIDA Incluye Plaza de Parking. **VENDE: CONFORT**

Renta Limitada

SARDANYOLA PRIMAVERA (Sardanyola)	85, 100 y 110 m²	3 y 4 dormitorios, totalmente exteriores. Cocina office equipada (muebles y electrodomésticos a su elección). Baño y aseo. Grandes terrazas con vistas a la ZONA AJARDINADA Y PARQUE INFANTIL PARTICULAR. Plazas de estacionamiento.	DESDE 450.000,- PTAS. HASTA 15 AÑOS ENTREGA MES DE MAYO. DESDE 2.372.000,- PTAS. INCLUIDA HIPOTECA. **VENDE: FUSA.**
VISTAMAR MASNOU (Masnou)	80, 100, 120, 130 y 140 m²	3 y 4 dormitorios. 2 baños completos. Cocina-office con armarios bajos de madera revestidos de fórmica (muebles altos y electrodomésticos opcionales). Calefacción radiante en techos. Una plaza de parking incluida en el precio.	DESDE 350.000,- PTAS. HASTA 15 AÑOS. ENTREGA MES DE NOVIEMBRE. DESDE 4.000.000,- PTAS. INCLUIDA HIPOTECA. **VENDE: FUSA**

MUY IMPORTANTE:

Todos nuestros precios y condiciones incluyen los gastos de la constitución de hipoteca, obra nueva y división de la finca en régimen de propiedad horizontal.

Llame hoy mismo al teléfono

218 85 00

y solicite gratis la GUIA INMOBILIARIA CONFORT.

Sin ningún compromiso, recibirá por correo, amplia información sobre más de 2.000 pisos, apartamentos, residenciales, oficinas y locales comerciales.

Un nuevo sistema de información inmobiliaria que Confort ofrece a todos los que buscan piso.

confort
Promotora Inmobiliaria, s/a.

Travesera de Gracia, 72
Tel. 218 85 00 Barcelona-6
Parking Tave

Ministerio de Educación, Cultura y Deporte

MINIMA VICTORIA DEL BARÇA

El Español salió derrotado en su visita al Molinón

Corría el minuto 26, cuando el Rayo Vallecano realiza un rápido contraataque, que culmina con una escapada final de Marián el cual cruza la pelota hacia el fondo de las mallas sin que Artola pueda hacer nada por detenerla. — (Foto Pérez de Rozas)

Arabí intenta cortar un avance de los jugadores sportinguistas. El Español salió derrotado de su visita al Molinón por un dos-cero que le deja pendiente de los dos últimos encuentros para salvarse. — (Telefoto Efe)

Todo en el aire

Quedan sólo dos jornadas por disputar, es decir cuatro puntos en juego, y nada se ha decidido. Ni el título, entre los dos únicos «reales» aspirantes, ni la participación en la Copa de la UEFA, con el Barcelona cada vez más cerca de ella, ni el descenso para el equipo que no logre escaparte del puesto aún por decidir.

La jornada de ayer la resolvieron Real Sociedad y Real Madrid con sendas victorias en campo propio que dejan las cosas como estaban, es decir los donostiarras en el puesto de líder, mejorando su récord de imbatibilidad en una jornada más, ya son 32, reduciendo a tres los puntos que necesitan para la conquista del título. El Real Madrid, a la espera de que su rival tropiece y obligado a no hacerlo él. La próxima jornada promete ser de infarto.

El Barcelona sumó dos puntos ante un Rayo angustiado por el peligro de descenso, y se coloca ya en situación de clasificación para la Copa de la UEFA, pues en otros partidos los resultados le fueron también favorables, pero tendrá que seguir luchando hasta el último segundo, y la próxima jornada el «derby» será una dura prueba, con la visita de un Español que acudirá al «Camp Nou» a buscar la tranquilidad definitiva que no pudo lograr en su visita al campo del Sporting de Gijón.

La jornada resultó enteramente casera pues ni siquiera un empate pudieron lograr los visitantes, siendo los que más perdieron con la derrota Valencia y Athletic Bilbao, que dan un paso atrás en sus aspiraciones internacionales, si bien los levantinos tienen su mira puesta en la Recopa.

El Hércules goleó al Burgos, y pone al rojo vivo la lucha por huir del descenso. El Atlético de Madrid, sin Rubén Cano, fue goleado por su rival. El Zaragoza se salvó de toda intranquilidad y el Almería dio también un gran paso para ello, lo mismo que el Salamanca, mientras el Betis vencía con claridad al once canario.

En Segunda División, el Valladolid tropezó en casa, y es alcanzado por el Murcia. El Sabadell venció en el campo del Levante y recupera esperanzas, aunque escasas, de ascenso, favorecido por el tropiezo del Alavés. El Nástic perdió en el campo del Castellón.

M. PULIDO BERMEJO

LA PROXIMA JORNADA

Primera División

Barcelona - Español	(0—2)
Rayo V. - Almería	(3—3)
Valencia - Zaragoza	(1—1)
Ath. Bilbao - Betis	(0—0)
Las Palmas - R. Madrid	(1—3)
At. Madrid - Salamanca	(1—1)
Sevilla - R. Sociedad	(0—2)
Málaga - Hércules	(0—1)
Burgos - Sporting	(0—2)

Segunda División «A»

Palencia - Racing S.	(1—1)
Oviedo - Valladolid	(1—1)
Elche - Algeciras	(2—2)
Cádiz - Granada	(1—2)
Osasuna - Celta	(2—4)
Castilla - Alavés	(0—2)
Coruña - Castellón	(0—2)
Gimnàstic - Murcia	(0—2)
Huelva - Levante	(0—2)
Sabadell - Getafe	(2—3)

Segunda División «B»
Grupo II

C. Sotelo - **Terrassa**	(1—0)
Córdoba - **Sant Andreu**	(0—1)
Eldense - Jaén	(1—3)
Ceuta - Badajoz	(1—1)
Vall d'Uxó - Sevilla At.	(1—2)
Lleida - Girona	(0—3)
Eivissa - Portuense	(1—2)
D. Zafra - San Fernando	(1—2)
Linares - Jerez	(1—2)
Barna. At. - Onteniente	(1—1)

Tercera División
Grupo IV

Barcelona - Badalona	(1—0)
Malgrat - Júpiter	(0—5)
Gavá - Andorra	(1—2)
Vinaroz - Reus	(0—2)
Europa - Monzón	(1—3)
Figueras - Olot	(2—2)
Binéfar - Horta	(2—1)
Endensa - La Cava	(1—2)
Vilafranca - Gramanet	(1—2)
Masnou - Igualada	(2—2)

Entre paréntesis los resultados correspondientes a la primera vuelta.

LA PROXIMA QUINIELA

Barcelona - Español	1
R. Vallecano - Almería	1
Valencia - Zaragoza	1
Ath. Bilbao - Betis	1
At. Madrid - Salamanca	1
Sevilla - R. Sociedad	X 2
Málaga - Hércules	1 X 2
Burgos - Gijón	2
Palencia - Santander	1
Oviedo - Valladolid	1 X 2
Cádiz - Granada	X
Castilla - Alavés	1
Coruña - Castellón	1 X 2
Tarragona - Murcia	X 2

Primera División

RESULTADOS

Barcelona - Rayo V.	2—1
Almería - Valencia	1—0
Zaragoza - Ath. Bilbao	1—0
Betis - Las Palmas	3—0
R. Madrid - At. Madrid	4—0
Salamanca - Sevilla	2—1
R. Sociedad - Málaga	3—1
Hércules - Burgos	3—0
Gijón - Español	2—0

CLASIFICACION

R. Sociedad	32	18	14	0	51	18	50 +18
R. Madrid	32	20	9	3	65	31	49 +17
Gijón	32	15	7	10	44	33	37 + 5
Barcelona	32	12	11	9	38	31	35 + 3
Ath. Bilbao	32	15	4	13	49	39	34 + 2
Valencia	32	11	12	9	47	39	34 + 2
Betis	32	11	11	10	37	38	33 + 1
Las Palmas	32	13	6	13	35	45	32
Zaragoza	32	12	7	13	40	35	31 — 1
At. Madrid	32	10	11	11	38	41	31 — 1
Almería	32	10	10	12	38	48	30 — 2
Sevilla	32	12	6	14	47	46	30 — 2
Salamanca	32	11	8	13	34	37	30 — 2
Español	32	8	12	12	26	34	28 — 4
Rayo V.	32	9	8	15	43	56	26 — 6
Hércules	32	7	12	13	34	38	26 — 6
Burgos	32	5	10	17	29	57	20 —14
Málaga	32	7	6	19	27	56	17 —12

Segunda División «A»

RESULTADOS

Santander - Oviedo	2—1
Valladolid - Elche	2—2
Algeciras - Cádiz	0—0
Granada - Osasuna	0—0
Celta - Castilla	1—1
Castellón - Gimnàstic	2—0
Murcia - Huelva	2—1
Levante - Sabadell	2—3
Getafe - Palencia	1—1
Alavés - Coruña	0—0

CLASIFICACION

Valladolid	34	16	9	9	50	36	41 + 7
Murcia	34	16	9	9	50	34	41 + 7
Castellón	34	15	9	10	42	37	39 + 5
Castilla	34	14	10	10	44	32	38 + 4
Alavés	34	13	12	9	35	31	38 + 4
Oviedo	34	13	10	11	37	37	36 + 2
Elche	34	12	12	10	39	36	36 + 2
Sabadell	34	15	6	13	42	45	36 + 4
Osasuna	34	16	4	14	67	48	36 + 2
Getafe	34	12	10	12	37	40	34
Cádiz	34	13	8	13	39	37	34
Palencia	34	10	12	12	40	41	32 — 2
Granada	34	11	10	13	36	40	32 — 2
Santander	34	9	14	11	30	35	32 — 4
Huelva	34	11	10	13	32	39	32 — 2
Celta	34	10	11	13	41	40	31 — 3
Coruña	34	13	5	16	42	42	31 — 3
Levante	34	12	7	15	41	49	31 — 3
Gimnàstic	34	8	10	16	25	54	26 — 8
Algeciras	34	7	10	17	28	44	24 —10

Otras informaciones destacadas

— **Nuevo latido de esperanza para el Sabadell al vencer en Valencia al Levante** (pág. 30)

— **El Open de España de Golf para el irlandés Eddie Polland; segundo, Severiano Ballesteros** (pág. 36)

— **Triunfo de Pironi en el Gran Premio de Bélgica** (pág. 36)

— **Rupérez sigue líder en la Vuelta a España, mientras De Wilde vencía en Pontevedra** (pág. 37)

Máximos goleadores

Quini-Santillana, dúo de líderes

Jornada de escaso relieve goleador, pero que sirvió para que Quini y Santillana, con un gol cada uno, se alejen ligeramente de los tres restantes goleadores —Morena, Kempes y Dani—, con quienes compartían el liderato de máximos artilleros. El asturiano, ante el Español, y el madridista, en el «derby» madrileño, fueron, pues, los únicos artilleros que hicieron honor a su fama, y se prevé una cerrada lucha entre ambos para hacerse con el «Pichichi» de la actual temporada.

Con 21 goles: Quini (3) y Santillana.
Con 20: Morena (6), Kempes (2) y Dani.
Con 18: Alonso (5).
Con 16: Scotta (6).
Con 15: Marañón (5) y Satrústegui.
(Entre paréntesis, los goles conseguidos de penalty.)

CONEJOS Y JAULAS
CASAL SANT JORDI
Carretera de Sabadell, 157
Tel (93) 564-27-44 y 564-27-58
MONTCADA I REIXAC (Barcelona)
ESPECIALIZADOS EN INSTALAR GRANJAS CUNICULAS

TERCERA EDAD REGEMASA
La solución, la mejor residencia mixta en funcionamiento.
Pabellón especial para personas impedidas y encamadas.
Informan 215-63-40 y 215-67-60

PROCEC
OPOSICIONES A CAJAS DE AHORRO Y BANCA
ANUNCIA SU CURSO INTENSIVO DE TRABAJO SOLO PARA INICIADOS DEL 6 DE MAYO AL 19 DE JUNIO (MARTES Y JUEVES)
INFORMACION TARDES EN TEL. 349 39 92 y 313 28 66
(Avda. Borbón, 68)

GINEBRA CHESTER

¿POR QUE IR CALVO?
ARTPEL, con su técnica y su arte, en cabeza de la perfección en prótesis capilares
NO al postizo
NO al bisoñé
NO al peluquín

SI a la prótesis que abre una nueva era de soluciones para el hombre calvo. No se distingue del cabello propio ni por su color ni por su tacto.

Técnicas de fijación

Nuestra película de fijación tiene grandes ventajas al adherirse de forma similar a una ventosa. Esto le da plena autonomía de poner y quitar de la forma más sencilla, dándole suavidad y seguridad, resistiendo el baño o cualquier otro deporte. Con una prótesis actual y un moderno sistema de fijación, hasta el más escéptico, si lo prueba, dice SI.
Todo este conjunto de técnica y arte se lo ofrece

artpel

Granvía, 534, pral. Tel. 254-41-75. BARCELONA
Conde de Aranda, 8. Tel. 276-47-11. MADRID
Plaza Benlliure, 3. Tel. 327-84-02. VALENCIA
Todas las prótesis ARTPEL están garantizadas

Ministerio de Educación, Cultura y Deporte

Barcelona, 2-Rayo, 1

El triunfo es lo importante

Pero el juego azulgrana, ante un flojo rival, dejó bastante que desear y costó mucho lograr la victoria

Se ganó al Rayo Vallecano, y con ello, y los resultados de otros campos, el Barcelona da un paso hacia su clasificación para la Copa de la UEFA, la próxima temporada. Pero el juego, hay que reconocerlo, dejó mucho que desear y se cometieron errores que pudieron costar muy caros, ante un conjunto más peligroso que el Rayo, que no supo aprovechar la tormentosa tarde y mientras los relámpagos y truenos sonaban muchas veces en el aire, sólo en una ocasión logró el equipo de Vallecas que el rayo estallara en el marcador.

Y menos mal que se ganó, pues con el campo hecho un mar de agua y el césped resbaladizo cualquier circunstancia ajena al verdadero fútbol podía dar al traste con el triunfo. Pero el Barcelona tuvo esta vez la suerte de cara. Pues, no otra cosa fue que el primer gol llegara en un tremendo error de defensa y portero contrarios, demostrando que Mora sigue poniéndose nervioso en el «Camp Nou» aunque no juegue en el Barcelona, y que tras el empate rayista el desempate no se demorara demasiado, pues en caso de haberse llegado al descanso con empate a uno, y el terreno cada vez peor, seguro que los nervios habrían hecho mella en los azulgrana...

Más goles que juego

Pero el marcador quedó sentenciado en el primer tiempo, y en el segundo sólo se vieron jugadas de «waterfútbol» con algunos sustos para una u otra puerta en los que los resbalones tuvieron bastante que ver. Si el Rayo no empató fue por mala suerte... y acierto de Artola. Y si el Barcelona no logró el gol de la tranquilidad fue por errores propios, los fallos y poca fuerza de algunos de sus hombres. Sobre todo de Rexach, el terreno no le iba desde luego, que tras un aceptable primer tiempo, con gol incluido, se fue difuminando, poco a poco, hasta decidir a Helenio Herrera a cambiarle por Sánchez para amarrar un resultado que peligraba.

Con Costas y Uceda, como hombres libres, el resto de jugadores se emparejaron así: Zuviría-Clares, Migueli-Morena, Albaladejo-Manolo, Landáburu-Marián, Canito-Custodio, Martínez-Maté, Simonsen-Rocamora, Rexach-Tanco y Ramírez-Anero, con la conocida «táctica» azulgrana de jugar sin delantero centro, es decir, con Rexach y Canito, moviéndose por el centro del campo, y Simonsen y Ramírez intentando cubrir el puesto, según fuera el juego, o incluso con acciones atacantes a cargo de Migueli.

Precisamente, en una de estas, llegó el primer gol, a los 16 minutos. El central azulgrana se fue adelante y logró centrar un balón que no tenía demasiado peligro, pero que no acertaron despejar ni Tanco ni Mora, al que se le escapó, y que aprovechó Rexach para fusilar a puerta vacía.

Pero este gol no daba la medida del juego, pues el Rayo era más peligroso de lo que parecía. Ya, en el primer minuto, Artola se arrojó a los pies de Manolo para evitar un posible gol, y aunque a las 11, una buena jugada de Simonsen la salvó Mora en buena intervención, el Rayo seguía buscando el gol, con nuevo susto, esta vez a cargo de Maté, que terminó en córner, a los 12. Tres minutos más tarde nueva jugada de Simonsen y parada de Mora. Un minuto después, el gol. Y tres más tarde, amenaza de empate en internada de Maté a pase de Clares, y córner

El juego ha ido decayendo al igual que la luminosidad, pues la tormenta hace que se juegue con muy poca luz natural, y cuando se encienden los focos... éstos pasan por unos momentos en que se van apagando paulatinamente gran número de ellos, temiéndose por el apagón de un momento a otro.

No se hubiera perdido mucho, pues el juego es un cúmulo constante de errores, que van de un equipo a otro, hasta que un ataque del Barcelona lo despeja bien la defensa rayista, y en el contraataque, el Rayo se abre bien, y Morán se planta solo en el área batiendo con facilidad a Artola, por bajo. Es el empate, en el minuto 26.

El Rayo da más sensación de jugar al fútbol que el Barcelona y, a los 30, Custodio obliga a Artola a realizar una buena parada. Tres minutos después, jugada Simonsen-Rexach, que el danés remata alto por poco. A los 40, Rexach lanza una falta a las nubes. Y a los 41, llega el gol del triunfo. Canito lanzar un buen pase, largo, a Ramírez que porfía por el balón, se hace con él y se mete en el área y allí es derribado por Mora, señalando el señor Acebal Pezón el penalty, que Simonsen transforma, por bajo, en gol decisivo.

Apaga y vámonos

Si el primer tiempo casi se jugó a media luz, el segundo lo fue con todos los focos brillando, pero en ellos se acabó la brillantez, pues con la lluvia que caía torrencialmente, y con más errores que antes, el Barcelona fue perdiendo consistencia de equipo y bastante hizo con llegar al final con el triunfo. Que pudo ser empate al minuto de juego con internada de Manolo y pase al centro y desvío hábil de Morena, batiendo a Artola... pero el balón salió fuera rozando la base del poste. O a los 14, en tiro de cerca de Morena y desvío providencial de Artola a córner. El Barcelona no ligaba juego y Carrasco, que salió en el puesto de Ramírez, driblaba e incluso tiraba a gol, pero lo hacía desde lejos y mal. Como a los 27, con Canito en buena posición esperando el pase, en que Carrasco optó por tirar flojo a las manos de Mora. Los peligros del Rayo se montaban en su banda derecha, muy libre por la tendencia de Carrasco de irse hacia el centro, y a los 26, nuevo susto para Artola con tiro fuera, desde muy cerca, de Manolo. Y a los 33, nuevo peligro en saque de esquina y remate de Tanco de cabeza que sale rozando el larguero. El Barcelona crea algunas ocasiones por medio de Simonsen, como a los 35, con buen centro a la boca de gol... pero la defensa despeja. O en internada de Carrasco, a los 38, y córner sin consecuencias. Y aunque el peligro rondó el marco de Artola hasta el final, se salvó el resultado, que era o importante. Pero nos hubiéramos ahorrado humedad y aburrimiento si el partido se hubiera acabado en el primer tiempo.

Manuel PULIDO

Opiniones

IRIONDO: «Sabía que Mora podía salir nervioso»

Tranquilo y flemático el técnico vasco que entrena actualmente a los de Vallecas, habló de la situación actual del equipo. Realmente no dio impresión de que su conjunto se encuentre en la posición de «vida o muerte» en la que está. Pero, al menos, serenidad sí que tiene.

—El Rayo ha efectuado un encuentro muy distinto al que realizó hace exactamente siete días en Sarriá, ¿por qué este cambio?

—Nosotros no hemos cambiado, lo que sí ha variado ha sido la situación. Primero el terreno de Sarriá no es tan bueno como éste, y segundo, allí nos jugábamos dos puntos importantísimos, mientras que aquí éramos prácticamente unas víctimas.

—Víctimas en un principio, pero después casi amargan la existencia al Barça.

—Sí, y creo que realmente se la tendríamos que haber amargado, porque hemos merecido vencer. Hemos dominado completamente al Barcelona, hemos tenido muchas ocasiones de gol, y aunque parezca una contrariedad estábamos más tranquilos que hace siete días. Por todo ello hemos merecido, repito, los dos puntos.

—Es cierto que el Rayo ha tenido ocasiones y ha practicado un fútbol bastante decente, pero por otra parte podemos decir que «han regalado» los dos goles.

—Sí, sí, han sido dos regalos. Yo ya sabía que en este campo Mora podía salir más nervioso de lo habitual, y así ha sido. El primer tanto ha sido un fallo tremendo, y el segundo ha habido un gran despiste.

—El Hércules ha ganado. ¿Cómo ve el descenso?

—Efectivamente los alicantinos han ganado, y nosotros lo tenemos muy difícil. Además a Anero se le ha fracturado la clavícula. Creo que hasta el final no se sabrá quién baja a Segunda División. Pero nosotros no nos merecemos descender.

H. HERRERA: «El año que viene ganaremos rápidamente los títulos»

Si existe alguien con experiencia, profesionalidad, «tablas» y además con un optimismo y unas ganas de vivir y soñar a prueba de bombas, ese alguien es el entrenador del Barcelona, don Helenio Herrera. Y como muestra, ya saben, un botón.

—Don Helenio, otra vez por los «pelos»...

—Este era un nuevo obstáculo y había que salvarlo como fuera, ¡como fuera! y lo hemos conseguido. Adelante.

—Pero por qué además de ganar puntos, no se juega un poco al fútbol como mandan los cánones.

—Hoy, hay que tener en cuenta ese chaparrón que ha caído, que influye negativamente en el equipo de casa; y además hoy era un partido muy difícil porque la gente los desvaloriza a estos equipos y salen respondones.

—¿Carrasco?

—No me ha gustado, me ha demostrado que físicamente está mejor. Pero eso no es todo, ha tenido ocasión de dar dos goles y ha tirado a puerta, eso no puede ser.

—El cambio de Sánchez por Rexach.

—Sánchez acaba de ser padre y se merecía salir un poquito, además Rexach ya llevaba mucha agua encima.

—Dejando un poco de lado el encuentro, la noticia está en Maradona.

—Yo le puedo decir que es fenómeno. Pero que con él sólo no se puede hacer nada, sería un fracaso. Necesito a otros cuatro jugadores, y entonces la temporada que viene empezaremos ya desde el inicio a ganar títulos, no se puede hacer esperar al aficionado. Yo en mi anterior etapa, ya recordará, gané «sin bajar del autocar».

—Pero para ello ha habido que soltar muchos billetes...

—Bueno, llevando el asunto el señor Núñez no hay problema. Económicamente, se le puede dejar trabajar, a mí me ha asegurado que en esta operación se ganarán 1.200 millones. Además en Madrid se ha criticado la operación, luego quiere decir que es buena.

—La UEFA, cada vez más cerca, ¿no?

—Sí, me alegro que haya perdido el Athletic de Bilbao, y también el Valencia, ahora hemos de prepararnos para el «derby» del domingo, y también para ese difícil encuentro que tenemos el miércoles ante el Olot.

—Se ríe, o mejor dicho, se carcajea y se despide. Adiós don Helenio. — Jordi M. ITURRIA.

Datos para el archivo

RESULTADO:
BARCELONA, 2 (Rexach, a los 16', y Simonsen, a los 42', de penalty),
RAYO VALLECANO, 1 (Marián, a los 26').

ALINEACIONES:
BARCELONA: Artola (4), Zuviría (3), Migueli (3), Costas (3), Albaladejo (2), Landáburu (2), Simonsen (3), Rexach (cap.) (2), Canito (2), Martínez (1) y Ramírez (3).
RAYO VALLECANO: Mora, Anero, Tanco, Uceda (cap.), Rocamora, Custodio, Maté, Clares, Morena, Marián y Manolo.

SUSTITUCIONES:
Se agotó el cupo. Por el Barcelona Ramírez (46') y Rexach (76') dejaron el sitio a Carrasco (1) y Sánchez (—) respectivamente, y por el Rayo hicieron lo propio Clares y Anero por Salazar y Luna.

SAQUES DE ESQUINA:
Seis lanzó el Barça (4 y 2), y ocho el Rayo (3 y 5).

TIROS A PUERTA:
Los locales lo practicaron en doce ocasiones (6 y 6) con acierto en 6 de ellas, y los visitantes tiraron en 13 oportunidades (4 y 9) con buena puntería en 8.

FALTAS:
Los blaugrana cometieron 18 (9 y 9) incluidos dos fuera de juego, mientras que los de Vallecas hicieron sólo 13 (9 y 4) con dos posiciones antirreglamentarias.

TARJETAS:
No hubo.

ARBITRO:
Dirigió el encuentro el colegiado asturiano señor Acebal Pezón. Bien, con errores sin importancia.

OTROS DETALLES:
Impresionante tormenta la que cayó sobre el estadio azulgrana, con rayos y truenos incluidos. En los prolegómenos saltaron al terreno los equipos alevín e infantil del Barça de hockey sobre hielo, subcampeones de España y campeones de Copa respectivamente. Ovación de gala la que se llevaron los «ex» Mora y Clares.

FUTBOL CLUB BARCELONA
FUTBOL-Campionat Nacional de Lliga
Proper diumenge, dia 11 de maig, a les 5 tarda
F. C. BARCELONA
R. C. D. ESPAÑOL
Despatx: a partir de dijous, dia 8 de maig, de 10 a 13 i de 16 a 20 hores a les taquilles del Club
NOTA. — Per presenciar aquest partit serà imprescindible la presentació dels carnets del 2.n trimestre de 1980
Accesos a l'Estadi mitjançant els transports públics:
Autobusos: linies especials, sortida Diagonal/Passeig St. Joan
Linies regulars, per la Trav. de les Corts, 15 - 43 - 54 - 56 - 57 59 - CO i EJ. Per la Diagonal: 7 - BC - SJ
Custòdia d'infants al Blau Grana 1. Accés porta B, des d'una hora i mitja abans del partit
MEYBA equipa al Barça

Alquila Carretillas FENWICK Eléctricas y Diesel
ELECTROMOVIL
(93) 335 71 51
COMPRA - VENTA
USADAS TODAS MARCAS
RECAMBIOS ASEGURADOS
Servicio Oficial y Recambios Fenwick

AUTO-RADIOS OCHO NUEVE

Garantía de
REPOSICION GRATUITA
en caso de robo de su
AUTO-RADIO o CASSETTE
adquirido en OCHO NUEVE
Local 1
AUTO-RADIOS OCHO NUEVE
Rocafort, 89
(junto a Granvía)
Barcelona
Local 2
AUTO-RADIOS OCHO NUEVE
Juan de Garay, 1 y 3
(junto Pza. Maragall)
Barcelona

Ministerio de Educación, Cultura y Deporte

A falta del sí de la AFA...

Maradona se considera azulgrana

En caso del no federativo, un recurso laboral solucionaría el problema

Buenos Aires, 4. — Ultimado ya el contrato que cede al jugador de Argentinos Júniors, Diego Maradona, al Barcelona, la única dificultad es su inclusión en la lista de intransferibles elaborada por la Asociación Argentina de Fútbol para el Mundial de 1982.

La Asociación del Fútbol Argentino (AFA), y en particular su presidente, Julio Grondona, insiste en que hará cumplir una reglamentación que impide la transferencia de integrantes de la selección al exterior.

Sin embargo, se ha hecho notar que el Argentinos Juniors y el jugador, ante esa situación, podrían recurrir a la justicia en defensa de los respectivos derechos para defender sus bienes privados y su libertad de trabajo. La medida que sería apelada en función de la libertad de trabajo establecida por la Constitución Argentina. Ninguna ley obliga a Maradona a permanecer en el fútbol argentino.

El astro de Argentinos Juniors y la selección nacional, Diego Maradona, firmó un contrato que le liga al Barcelona de España por una cifra global de seis millones de dólares, aún cuando su transferencia puede quedar invalidada por la Asociación del Fútbol Argentino, ya que el jugador está en la lista de intransferibles del plantel nacional, que dirige César Menotti.

El anuncio de la firma del contrato para el Barcelona la hizo el propio jugador, quien aseguró a Menotti no se opondría al traspaso, porque «él es amigo de los jugadores y nunca le cortó a ninguno la posibilidad de mejorar económicamente».

«Me hubiera gustado quedarme en la Argentina, aún por menos plata que la que percibiré en el Barcelona, pero no hay ninguna empresa en el país que pueda pagarme lo mismo», aclaró el astro.

El presidente de la Asociación del Fútbol Argentino, Julio Grondona dijo que está dispuesto a hacer respetar la resolución que declara la intransferibilidad de Diego Maradona.

«Estoy tranquilo, porque la medida sobre los intransferibles se adoptó en el Comité Ejecutivo de la AFA y hay que hacerla respetar.»

Sin embargo, destacó que si el jugador y su club recurren a la justicia para obligar a la AFA a dar el pase internacional y si ésta accede a lo solicitado, se aprobará la transferencia.

«Las disposiciones de la AFA se rigen por factores deportivos, que no son los del trabajo ni los que establece la legislación nacional, por lo que siempre estamos subordinados a disposiciones de orden superior», aclaró.

En caso de que logren superarse las trabas legales que impiden la transferencia del jugador de Argentinos Juniors, Maradona recién se incorporaría a la institución catalana en agosto próximo.

Por otra parte, aunque Maradona haya firmado ya su transferencia al Barcelona formará parte de la selección Argentina que próximamente viajará a Europa.

Si Maradona consigue finalmente el pase que lo habilite para jugar en el Barcelona, esto no significará que esté ausente de la selección argentina en el Mundial de España de 1982, pues casi con seguridad la AFA pedirá una cláusula en el contrato de transferencia, como ocurrió en el caso Kempes, para que el jugador sea cedido a los efectos de que pueda defender la casaca albiceleste. — Efe.

El jugador argentino Maradona, después de firmar el pre-contrato con el Barcelona, dedica la foto a la afición azulgrana. El texto dice: «Para toda la afición del Barça esperando darles muchos triunfos y un gran saludo para todos. Diego.» — (Telefoto Efe)

Las cuentas de Núñez

El probable fichaje del jugador argentino Diego Maradona por el F. C. Barcelona, ha conmocionado a la opinión pública barcelonesa, tanto por la cifra que se dice va a costar la contratación del jugador, cuanto por la forma en que se han llevado las negociaciones

El propio presidente del Barcelona, José Luis Núñez manifestó que «no es ninguna locura realizar este fichaje». Luego explicó que el total de la operación se eleva a ocho millones de dólares, pero matizó que el Barcelona «sólo desembolsará en seis años 280 millones de pesetas. El resto, que son dos millones de dólares, correspondientes a los emolumentos del jugador, se pagarán con la coexplotación jugador-club, con los contratos publicitarios».

Más adelante dijo el señor Núñez que «ya están firmados dos contratos con firmas multinacionales». Se refirió también a una serie de partidos contratados cuyos beneficios contribuirán a hacer rentable el fichaje de Maradona y afirmó que «el club, en seis años, puede absorber fácilmente esos 280 millones (4 millones de dólares), que es la cantidad que realmente le cuesta Maradona. Y, además —puntualiza— se podrán ganar mil millones de pesetas».

También anticipó el señor Núñez que el Barcelona ha conseguido la promesa de que la selección Argentina únicamente reclamará al jugador para disputar los partidos del Mundial-82 y que Diego Maradona se incorporará, probablemente, el 15 de junio..., cuando se hayan salvado «pequeños problemas que hay con la "AFA"».

R. Madrid, 4 - At. Madrid, 0

El «derby» para los menos malos

El resultado de este partido, para quien no lo haya presenciado, puede inducirle a error. Hay que decir, por tanto, que fue uno de los peores «eternos rivales» que se recuerdan, porque ni uno ni otro equipo dieron una a derechas y sólo el oportunismo de los jugadores madridistas, y los fallos de los contrarios, explican ese contundente resultado.

GOLES: En el minuto 51, Camacho centra un balón que, rematado por Santillana, significa el uno a cero. Doce minutos más tarde, Arteche marca en propia puerta al intentar despejar un balón. Una falta lanzada por Juanito en el minuto 65, es cabeceada por Roberto Martínez. El tres-cero sube al marcador. En el último minuto, Sierra marca en propia puerta el cuarto tanto.

Arbitró el colegiado canario señor Merino Sánchez, que estuvo flojo.

R. MADRID. — García Remón, Pérez García, Sabido, Stielike, Camacho, Del Bosque, Angel, García Hernández (Isidro), Juanito, Santillana y Roberto Martínez (Rincón).

AT. MADRID. — Navarro, Ruiz, Arteche (Guzmán), Pereira, Sierra, Quique, Leal, Dirceu, Marcos, Bermejo y Rubio.

Almería, 1 - Valencia, 0

Los «che» perdieron su oportunidad

Almería, 4. — Partido de muchos nervios, con resultado justo, ya que el Almería a lo largo de los noventa minutos llevó siempre la iniciativa y dominó al Valencia, que no obstante se mostró muy peligroso en los contraataques.

El único gol del encuentro se marcó en el minuto 4 del segundo tiempo, en una jugada de contraataque del Almería con pase final de Murúa a Rolón, que tira por alto, batiendo a Pereira.

Arbitró el señor Miguel Pérez, catalán, que estuvo regular.

ALMERIA: César; Paniagua, Piñero, Pérez Contreras; Maxi, Garay; Tarrés (Arias), Martínez, Corral (Lobato), Rolón y Murúa.

VALENCIA: Pereira; Carrete, Botubot, Arias; Tendillo (Sol), Solsona; Saura, Bonhoff, Kempes, Castellanos y Pablo (Villaroja).

Betis, 3 - Las Palmas, 0

Absoluto dominio blanquiverde ante un débil rival

Sevilla, 4. — Partido cómodo, fácil, para el Betis.

A los 29 minutos, Cardeñosa lanza un córner, se produce un lío ante la meta canaria y López desde cerca marca. En el minuto 34, Cardeñosa es zancadilleado dentro del área por Felipe. Lanza el penalty Morán y consigue el segundo tanto. El último tanto del Betis fue también de penalty. A los 30 minutos de la continuación se interna Gordillo y es derribado por Echarri dentro del área. Lo lanza de nuevo Morán y marca el tercer tanto.

Dirigió el partido Ausocúa Sanz, del colegio Oeste. Su actuación pasó desapercibida.

BETIS: — Esnaola, Bizcocho, Biosca, Alex, Gordillo, López, Ortega, Cardeñosa (Alabanda), Morán, Vital (Villalba) y Benítez.

LAS PALMAS. — Pérez, Noly, Toledo, Felipe, Marrero, Félix, Jorge, Antonio Jorge, Echarri, Morete y Juani.

Salamanca, 2 - Sevilla, 1

Más nervios que juego en El Helmántico

Salamanca, 4. — Se puede buscar un paliativo para justificar el mal encuentro que el Salamanca efectuó contra el Sevilla en los nervios, que, sin duda, produjo en el conjunto salmantino los comentarios que a lo largo de la semana se sucedieron después de su encuentro con el Málaga.

El Sevilla trató de aprovecharse de estas circunstancias y fue claro dominador de la situación sobre todo en los últimos cuarenta y cinco minutos

En el minuto 26, centro de Diarte sobre Tomé que, de tiro raso, marca. El 1-1 se consiguió al fallar la defensa salmantina, y Montero batió a D'Alessandro. El 2-1 definitivo se marcó en el minuto 74, tras un penalty en el área del Sevilla que Diarte transformó.

Dirigió el partido el colegiado valenciano señor Fandos, irregular.

SALAMANCA: D'Alessandro, Adam, Bustillo, Corominas, Balbino, Tomé, Teixidó, Enrique (Carmelo), Brizzola, Diarte y Murillo.

SEVILLA: Paco, Juanito, Sanjosé, Rivas, Nimo, Alvarez, Murúa, Biri (Varela), Montero, Yiyi y Bertoni.

Hará escala en Barcelona camino de Inglaterra

Mañana llega Maradona

Diego Armando Maradona, la reciente adquisición del Barcelona llegará a la Ciudad Condal mañana, y desde aquí proseguirá hacia Inglaterra, para cumplir un compromiso internacional de su club, el Argentinos Juniors.

Los directivos del Barcelona Joan Gaspart e Ignacio Brugueras llegaron al aeropuerto barcelonés, pero rehusaron dar detalles sobre el contrato con el «crack» argentino.

Los directivos barcelonistas manifestaron: «Primero debemos informar a nuestros compañeros de directiva. No tenemos nada que decir.»

Los directivos barcelonistas manifestaron: «Primero debemos el encuentro entre el club azulgrana y el Rayo Vallecano, a la que asistieron todos los directivos y en la que Joan Gaspart informó de los detalles sobre el pase de Maradona al Barcelona.

Maradona tuvo una gran actuación ayer contra el River Plate, pese a fallar un penalty, pues fue el autor de los dos goles que dieron el triunfo al Argentinos Juniors por 0-2.

Zaragoza, 1 - Ath. Bilbao, 0

Pésimo partido y justo triunfo maño

Zaragoza. — El juego fue malo de solemnidad de principio a fin, con un Athletic encerrado en su área con vistas a conservar el cero a cero inicial.

GOL:

1—0. Minuto 47. Pase en profundidad de Antich sobre Alonso, y el delantero zaragocista dispara al fondo de las mallas.

Dirigió el encuentro el colegiado catalán Crespo Aurre, muy meticuloso en el señalamiento de las faltas de uno y otro equipo.

ZARAGOZA: Irazusta, Barrachina, Casuco, Camús, Antich, Belanche (Modesto), Alonso, Pérez Aguerri, Amorrortu, Víctor y Valdano (Lafita).

ATHLETIC DE BILBAO: Aguirreoa, Urquiaga, Guisasola, Goicoechea, De Andrés, Alesanco, Dani, Tirapu, Gallego, Argote y Rojo.

Hércules, 3 - Burgos, 0

Ambos equipos demostraron su situación en la Liga

Alicante, 4. — Partido de escasa calidad técnica, en el que los dos equipos demostraron con creces la posición que ocupan en la tabla, aunque al final el

Abad marcó en el minuto 6 el primer gol del Hércules. En el 60, Vidal consiguió el segundo tras una gran jugada personal. Cerró el tanteador Macanás a 12 minutos del final.

Arbitró: dirigió el partido el colegiado andaluz señor Gallardo Fernández, muy bien.

BURGOS: Gorospe, Gómez, Rubiñán, Valdés, Teca, Navarro, Pascual (Andrés), Carreño, Adorno, Vitoria y Báez.

HERCULES: Amador, José Antonio, Cartagena, Zunzunegui (Marqués), Baena, Aracil, Charles (Antón), Vidal, Abad, Carcelén y Macanás.

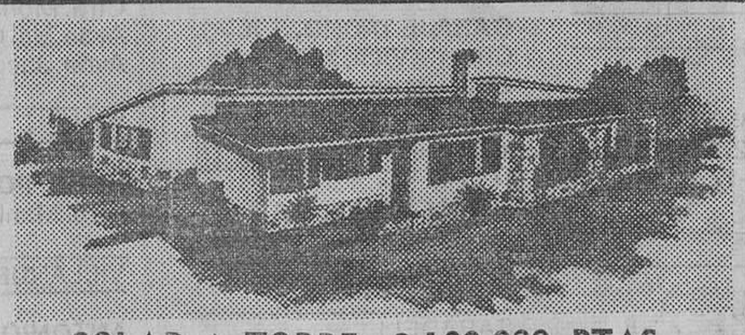

SOLAR + TORRE: 2.100.000 PTAS.

— En pueblo de Roda de Bará «Costa Dorada».
— Venta de solares urbanos con todos los servicios instalados.
— Torres 3 habitaciones por 1.500.000 ptas. (25 construidas).
— Entrada a convenir y resto facilidades 120 meses.
— Estación de ferrocarril a 100 metros.

Informes al T. 215-72-70 de Barcelona (mandamos foto) o
RESIDENCIAL RODA MAR, c. Balmes, 84, 2.º, 1.ª. BARCELONA-8

CURSO DE CONTABILIDAD con

● Plan general de Contabilidad y
● Plan de Contabilidad para las Pequeñas y Medianas Empresas.

Continúa abierta la matrícula para estas enseñanzas por correspondencia, autorizadas por el Ministerio de Educación y Ciencia y de rigurosa actualidad

Envíe su nombre y dirección a:

ESCO - Apartado 10.129 - MADRID

o llame al teléfono 241-48-91 de Madrid y le remitiremos:
— Información completa sobre Planes de Estudio
— El primer cuaderno de Lecciones como obsequio

THE AMERICAN SCHOOL OF BARCELONA

PROGRAMAS DISPONIBLES:

Niños de habla inglesa de cualquier edad · Cualquier niño entre 3 y 5 años
Niños no angloparlantes entre 9 y 11 años
Alumnos de BUP con algún conocimiento de inglés.

AUTORIZADO POR EL MINISTERIO DE EDUCACION Y CIENCIA

Capacitamos a niños españoles, americanos y de otras nacionalidades a través de programas académicos BILINGÜES para su ingreso en universidades americanas y españolas

PJE. FONT del LLEO, s/n. — Tel. 204 47 43 — BARCELONA (34)

OFERTA DE LA SEMANA

BAÑERA DE ACERO ESMALTADA
1.20 × 0.65, a 2.500 pesetas

ROSES

COMERCIAL DE METALES Y SANEAMIENTO

OFICINAS CENTRALES Y ALMACEN
AVDA. MERIDIANA, 335-337 — BARCELONA-27

Tels. 251-44-09, 251-36-07 y 251-91-25

SUCURSAL
BAJA DE SAN PEDRO, 67. Tel.: 319-40-54 — BARCELONA-3

Ministerio de Educación, Cultura y Deporte

SI SU COCHE LE VIENE ESTRECHO, LLAME A ESTA PUERTA.

Desde cualquiera de estos puntos:

BARCELONA

CONSAVA
Córcega, 293-295
Avda. del Generalísimo, 508
Rosellón, 188-190
Travesera de las Corts, 146-148
Avda. Meridiana, 85-87
Guipúzcoa, 141-142
Sicilia, 408
Ronda San Antonio, 37
Vilamarí, 30-32
Marqués del Duero, 126
Avda. Roma/Mallorca

HOSPITALET

Generalísimo, 92-96

PRAT DE LLOBREGAT

Avda. del Canal, 126

MOLINS DE REY

José Antonio, 21

MARTORELL

Avda. José Antonio, 30-A

SAN FELIU DE LLOBREGAT

José Ricart, 2-4

CORNELLA

Avda. José Antonio, 111-117
Rubio y Ors, 275

SAN ADRIAN

Maragall, 27

BARCELONA

E.A.C.A.S.A.I
Balmes, 418-420
Bori y Fontestá, 23-25
Gala Placidia, 1-3
Prol. Avda. Generalísimo, 26
(ESPLUGAS)

BARCELONA

E.A.C.A.S.A.II
San Andrés, 356-358
P.º Maragall, 272-276
P.º Valldaura, 175-177

BADALONA

JAIME PONS, S.A.
Avda. Marqués de Montroig, s/n.

BERGA

RAMON CASALS CAMPRUBI
Avda. del Generalísimo, 16

CALELLA

GARAJE SAN JAIME, S.A.
Ctra. de Francia, s/n.

GRANOLLERS

AMADEO PRUNA MAS
Alfonso IV, 25-31
Ctra. Puigcerdá, km. 25

IGUALADA

GUITART, S.A.
Ctra. Nacional II, km. 556,9

MANRESA

GARAJE TACHO, S.A.
Ctra. de Vich, 297
Ctra. Cardona, 71-73

MATARO

JUAN CLAVEL, S.A.
Avda. del Maresme, 8-10
Ctra. Angentona, km. 1,5

SABADELL

COMERCIAL MARTI, S.L.
P.º del Comercio, 102
P.º Manresa, 29-37
Papa Pío XI, 59

SAN BAUDILIO DE LLOBREGAT

TALLERES ROS, S.A.
Torras y Bages, 45

SANTA COLOMA DE GRAMANET

GRATACOS, S.A.
P.º Lorenzo Serra, 4
San Carlos, 49

TARRASA

IZQUIERDO, S.A.
Ctra. Moncada, 186-202
Avda. del Caudillo, 235
Avda. Jacquard, 85

VICH

HNOS. POU PADROSA, S.A.
Ctra. Manlleu, s/n.

VILLANUEVA Y GELTRU

ANTONIO MARIGO GIRONA
Rambla Vidal, 24

GERONA

SANTIAGO JUANDO, S.A.
Ultonia, 7-9
Ctra. Nacional II, km. 718

SAN FELIU DE GUIXOLS

COMERCIAL METROPOL, S.A.
Ctra. de Gerona, 7

PALAFRUGEL

JOSE SABATE
Torres Jonama, 84

OLOT

ENRIQUE CODONY
Ctra. La Canya, s/n.

FIGUERAS

ENRIQUE JUANOLA, S.A.
Vilallonga, 55-57 (Ctra. de Rosas)

LERIDA

LAMOLLA, S.A.
Ctra. de Barcelona, km. 467
Calle Unión, 1
Avda. Fernando, 16

MOLLERUSA

AUTANSA
Ferrer y Busquets, 96

TARRAGONA

VDA. E HIJOS DE JAIME GARAU, S.A.
Ctra. de Valencia, km. 248
Vía Augusta, 14-18

REUS

JOSE AGUILO, S.A.
Ctra. de Tarragona, 25-29

TORTOSA

VDA. E HIJOS DE JAIME GARAU, S.A.
Ctra. Valencia, esq. c/. Amposta, s/n.

RED RENAULT DE CATALUÑA

170 puntos a su servicio.

Ministerio de Educación, Cultura y Deporte

Gijón, 2 - Español, 0

Urruti evitó la goleada

Flojo partido blanquiazul ante un Sporting dominador, que en minuto y medio marcó sus goles

Gijón, 4. (Crónica especial para HOJA DEL LUNES.) — Este partido contra el Español se concedía gran importancia por la necesidad del Sporting de asegurarse la victoria. El Español también venía ilusionado y cifraba las esperanzas en lograr un punto que le diera la definitiva tranquilidad de la permanencia en la categoría, sin embargo, los españolistas, pese a este propósito inicial de su entrenador, de que venían a buscar el punto, no se cerraron demasiado atrás, como hicieron en visitas anteriores Hércules y Salamanca, por el contrario el Español montó un sistema flexible, reforzando el centro del campo con la ayuda de Arabi para los centrocampistas.

Con esta táctica el Español no logró su propósito de lograr la igualada, pero tampoco satisfizo a la afición que casi llenaba El Molinón. Fue un equipo discreto que se quedó inédito en la faceta atacante ya que no contabilizó ningún peligro serio para el portal de Castro.

PARTIDO CORRECTO

En su acción defensiva se mostró más eficaz con marcajes por pares muy encima, la verdad es que tampoco extremaron la dureza, jugando con corrección ,pero pese a todo el Español tampoco ofreció grandes seguridades defensivas.

Se movió con soltura en el centro del campo pero sin ser capaz de estirar sus líneas para encontrar la posición que inquietara a Castro.

Con los dos goles en contra los de Sarriá trataron de adelantar a sus hombres, pero sin efectividad en el remate, demasiadoso pases entre sus hombres y falta de espíritu de penetración, el Español atacando fue un equipo flojo en ataque.

Puede decirse que los noventa minutos minutos fueron de dominio gijonés. En cuanto al dominio territorail, fue absoluto porque la iniciativa estuvo en poder de los de casa, dominio furte en el primer tiempo y muy continuado en la segunda mitad y, en los dos períodos abundantes ocasiones para aumentar el tanteo.

Sin embargo, en la primera parte el equipo gijonés no cuajó la actuación deseada, aun dominando sus hombres del centro del campo la zona ancha, no acertaban a lanzar los delanteros, retenían el balón e imprimían una tónica de lentitud, con horizontalidad, en sus jugadas.

Pese a no jugar bien, manteniendo un tono aceptable, el Sporting pudo resolver en la primera parte con oportunidades claras, sin embargo, Urruti y sus defensas los evitaron espeque secialmente en un par de ocasiones que se cantaba el gol como seguro.

SE IMPONE EL SPORTING

Este tono nada más que aceptable por lo que al Sporting se refiere en el primer tiempo, se transformó en el segundo en una actuación satisfactoria del once gijonés. El Sporting jugaba con rapidez, avanzaba por las bandas y llegó con peligro claro ante Urruti que se empleó a fondo y con acierto, porque los gijoneses prodigaron el disparo.

Fueron 45 minutos buenos, jugando desde la defensa hasta el portal contrario, desbordando con facilidad los intentos de destrucción de la defensa españolista.

Una victoria más abultada hubiera sido más lógica ante un Español encogido que en la segunda parte dio la impresión que no encontraba las energías físicas para neutralizar la ventaja de los dos goles.

Partido interesante en el que los hombres del Sporting pusieron entusiasmo y coraje al igual que los españolistas que estuvieron menos inspirados que los locales.

Posiblemente al Español le faltó ambición para buscar el gol o en caso contrario decisión para un cierre más hermético del que ofrecieron. Se perdieron las dos tendencias y encajaron dos goles en poco más de un minuto, se vinieron abajo sus aspiraciones de empatar.

Urruti estuvo francamente bien con paradas decisivas y sin culpa en los goles, bien las defensas, el centro campo con buen trabajo de pandilla y buena labor de Arabi, sin cuajar. En el ataque, flojos Morel y Marañón que no estuvieron acertados. Las dos sustituciones no cambiaron la fisonomía de los blanquiazules que se mostraron en la línea del quiero y no puedo tanto en sus contraataques como en contención.

En cuanto al Sporting, excelente partido, de los cuatro hombres de la defensa que paradójicamente y pese a dominar fueron los que alcanzaron mayor relieve en el rendimiento individual, junto con Quini, el resto del equipo, con detalles buenos de Joaquín.

Los goles se marcaron en la segunda parte y con el intervalo de minuto y medio. A los doce, avance del Sporting por la derecha con pase de Ciriaco a David que centra pasado para que Quini, de cabeza, lleve el balón a la red por la escuadra. Minuto y medio más tarde, falta de Molinos al borde del área. Se forma la barrera y lanza el castigo Cundi con un fuerte disparo, da el balón en la barrera y el balón llega a la red al descolocar a Urruti.

Arbitró el encuentro el guipuzcoano Guruceta, que fue recibido de uñas por el público en recuerdo de su actuación en El Molinón en el partido de Copa con el Valencia, pero de verdad el colegiado internacional tuvo una buena actuación y fue despedido con aplausos, siguió el juego de cerca, estuvo autoritario y señaló las infracciones.

GIJON. — Castro, Ciriaco, Jiménez, Reza, Cundi, Joaquín (Redondo), David, Uria, Abel, Quini, Ferrero.

ESPAÑOL. — Urruti, Lanchas, Molinos, Ayfuch (Huertas), Verdugo), Padilla, Zuñiga, Cuesta, Arabi, Morel, Marañón (Fortes).

Opiniones

MIERA: «En el segundo tiempo nos superaron»

Vicente Miera nos dijo que el resultado era inamovible y el Sporting hizo más méritos para lograr la victoria. «Los goles subieron al marcador y hay que resignarse.»

«Algunos de nuestros jugadores no estaban en plenitud física, la primera parte aguantamos bien y tenía esperanzas de lograr el empate, pero en el segundo tiempo el Sporting jugó muy bien e inclinó el partido a su favor.

»En el segundo nos superaron claramente y fallamos en el contraataque, de todas formas el Español ha estado por debajo de su juego habitual.»

NOVOA: «Necesitábamos la victoria»

Por lo que se refiere a Novoa, expresó su satisfacción por una victoria que dijo: «necesitábamos después de los empates en casa con el Salamanca y Hércules, eran dos puntos necesarios que logramos en justicia. Además el equipo está recuperando su línea de juego, sobre todo en el segundo tiempo».

«Nuestra superioridad en los dos tiempos fue notoria y el marcador fue corto para los merecimientos del Sporting y la diferencia de goles a nuestro favor debió ser mucho mayor, ya que, sobre todo en la segunda parte dominamos ampliamente y debimos marcar más goles.

»El Español, siempre con gran corrección, fue muy inferior en la segunda parte y creo que nada pudo hacer frente a nuestro juego.»

R. Sociedad, 3 - Málaga, 1

Los donostiarras pasaron el trámite

San Sebastián, 4. — No tuvo problemas la Real Sociedad para batir al Málaga, sentenciando ya el encuentro en los primeros 45 minutos.

Goles: A los 13 minutos, córner que saca López Ufarte y Diego peina de cabeza al segundo palo, uno - cero.

Satrústegui roba un balón, se interna. Le sale a los pies Burgueña y el balón rebotado llega a los pies de Alonso, quien, con habilidad, bombea a gol, minuto 38. Centro de López Ufarte, desde la izquierda, y Gaztelu, de cabeza, con Burgueña, descolocado, marca, tres - cero.

Minuto 82, Celayeta pierde un balón, que Nieto recoge, centra y Olaizola marca en propia meta, al intentar despejar ante el acoso de Megido.

Dirigió el partido el colegiado vizcaíno Urízar Azpitarte que tuvo una buena actuación.

REAL SOCIEDAD: Arconada, Celayeta, Gajate, Cortabarría (Górriz), Olaizola, Diego, Alonso, Gaztelu, Amiano, Satrústegui y López Ufarte.

MALAGA: Burgueña, Araez, Salguero, Popo, Migueli, Heredia, Mejido, Juan Carlos (Astro), Nieto, Santo y Astorga (Gilbeira).

MOROSOS IMPAGADOS
cobro o reclamación de letras, talones, facturas, etc. sin gastos anticipados.
CREDISA. Tel. 239 90 04 - 230 98 50

ESCOLES MOGLI
A PARTIR DELS 2 ANYS
Telèfons 204-95-64 i 204-96-15

En nuestro 10.º ANIVERSARIO hacemos rebajas y damos facilidades.

Venga a celebrar con nosotros nuestro 10.º cumpleaños, porque 10 años no se cumplen todos los días.
En Artespaña llevamos 10 años haciendo la nueva historia de la artesanía española; fomentándola, exportándola y vendiéndola a los españoles.
Muebles, cerámicas, alfombras, objetos de decoración y regalos, de los más variados diseños de nuestra artesanía popular y moderna.
En nuestro 10.º cumpleaños, queremos obsequiarle con un 10% de descuento en todas sus compras y con 10 meses sin recargo, en sus compras a plazos con nuestro Servicio Credi-venta.

10% descuento
10 meses sin recargo
artespaña

No se lo pierda.

artespaña
El valor de las cosas hechas a mano.
Rambla de Cataluña, 121.
EMPRESA NACIONAL DE ARTESANIA

Ministerio de Educación, Cultura y Deporte

Segunda División

Levante, 2 - Sabadell, 3

Los vallesanos remontaron un 2-0

Valencia. (De nuestro corresponsal, José A. CRESPO.) — Ayer, en el Nuevo Estadio, se jugó el encuentro de Liga de Segunda División entre el Levante y el Sabadell, venciendo este último por tres a dos, resultado que no refleja, ni mucho menos los merecimientos que hicieron los pupilos de Martínez, ya que sólo dos defectuosas intervenciones del capitán levantinista Jaén propiciaron la injusta victoria del conjunto arlequinado.

Difícil era la visita del Sabadell y difícil por su tranquilidad en la clasificación. Aun así los jugadores sabían que su responsabilidad para este encuentro, ya que los dos puntos que en él se dilucidaban eran de suma importancia para la futura marcha de la clasificación azulgrana. Lo sabían los jugadores, lo sabía la propia junta directiva, lo sabía el técnico levantinista y lo sabía la afición. El Levante inició el encuentro con gran fe y lanzando peligrosos ataques hacia el portal defendido por Castel, aun así y gracias a la buena defensa del equipo visitante y a las acertadas intervenciones del meta arlequinado sólo subió un tanto al marcador en esta primera mitad. Sucedió cuando nadie lo esperaba. Fue merced a un penalty, claro penalty, que transformó Jaén. En la continuación y con la tranquilidad que supone el marcador a su favor, el Levante sigue el mismo tren de la primera parte, esto es, crea peligro y sus avances son constantes, mientras que los pupilos de Martínez repliegan líneas y se dedican más que nada a desbaratar las internadas de los azulgranas. Cuando transcurría el minuto 5 de esta segunda parte, Eulate de cabeza lanzándose en plancha logra el segundo tanto. Parecía que todo ya estaba decidido. El Levante con el dos a cero a su favor se dedicó a jugar tranquilo, mientras que el Sabadell empezó a crear algún que otro peligro pero la defensa levantinista desbaratába cualquier intento de penetración de los jugadores catalanes. Todo fue bien hasta que en el minuto 73, Fernández al recibir el balón de Moret bate por bajo a Lanas que se tira mal y tarde. Este tanto visitante desconcierta a los hombres del Levante. Cierto es que se iba ganando, pero la responsabilidad por anotarse esos dos puntos hicieron que el nerviosismo cundiera en los hombres levantinistas. Después y merced a dos estrepitosos fallos de un jugador como Jaén, que ha vestido la camiseta de la selección española hace que lo que parecía una victoria fácil y larga del cuadro preparado por Pachín se convirtiera en una victoria que ni los mismos hombres entrenados por el valenciano Martínez lograban creer.

1-0. Minuto 44, internada de Antoñito que cede en profundidad a Campuzano, que cuando se encontraba a punto de disparar es derribado por Silvi. El máximo castigo lo transformaría Jaén lanzando despacio pero muy colocado el balón engañando al meta arlequinado Castel.

2-0. Minuto 49, Antoñito se cuela por su banda, centra medido y Eulate anticipándose a su marcador y al propio Castel, de cabeza logra marcar un gran tanto.

2-1. Minuto 73, falta desde fuera del área, toca Moret y Fernández bate a Lanas que se tira mal y tarde.

2-2. Minuto 76, Jaén, completamente solo, desvía incomprensiblemente la pelota hacia su portal cuando Lanas iniciaba la salida.

2-3. Minuto 88, fallo estrepitoso de Jaén al intentar driblar a Omar cuando podía despejar con suma facilidad. Se aprovecha este mismo jugador y, solo, bate por bajo a Lanas.

Arbitro y equipos

Dirigió el encuentro el colegiado del colegio Oeste, Balsa Ron, que tuvo una buena actuación. Enseñó dos tarjetas amarillas, ambas en la segunda mitad, a Moret en el minuto 64 por entrada a Agustín y a Omar, por entrada al mismo jugador.

SABADELL: Castel; Santi, Silvi, Fernández; Majó, Peralta; Orejuela, Moret (Serrano), Omar Paquito y Lozano (Muñoz).

LEVANTE: Lanas; Durán, Sierra (Gregorio), Agustín; José, Jaén; Cazaurang (Campuzano), Garrido, Eulate, Herencia, Antoñito.

Castellón, 2 - Nàstic, 0

Se consumó el descenso

Castellón. (De nuestro corresponsal, J. CAPDEVILA.) — En tarde lluviosa y soleada, a ráfagas, el Castellón venció en el estadio Castalia al Gimnàstic de Tarragona por dos goles a cero. Durante el primer tiempo no se movió el marcador. Debido a la lluvia caída estos días sobre Castellón y en la tarde el terreno de juego estaba algo resbaladizo. Hubo tres cuartos de entrada y en los graderíos se notó la presencia de un nutrido grupo de seguidores tarraconenses.

De trascendental para ambos conjuntos se calificaba a priori la confrontación entre el Gimnástico de Tarragona y el Castellón, aunque por motivos diametralmente opuestos. Los catalanes debían lograr la victoria para asegurar en parte su permanencia en Segunda División «A» y los castellonenses obtener el triunfo para seguir aspirando con fundadas esperanzas el retorno a Primera División.

Salida en tromba

Ya de salida el Castellón demostró que quería asegurar los puntos y a los 10 segundos le fue anulado un gol a Viñas por considerar el colegiado que Cabrera centró cuando la pelota ya había salido fuera. Insistieron los locales y a los 6 minutos Roberto cabeceó lejos del marco cuando ya se cantaba el gol, y a los 9, Conde solo ante Pereira no controló el balón y permitió al cancerbero visitante atajar la pelota. Con escaramuzas ante cada puerta pero con mayor presión local transcurrieron los minutos iniciales pero el marcador no se movió, unas veces por las felices intervenciones de ambos metas y otras por falta de precisión de los atacantes a la hora del remate.

Este primer tiempo estuvo bastante igualado aunque el Castellón gozase de mayor número de ocasiones, pero los catalanes supieron defenderse con cierto orden y pecaron, al igual que los locales, de falta de acierto ante puerta.

Llegan los goles

Reanudado el juego, el Castellón salió dispuesto a resolver la contienda y en el minuto 47 es Adalberto quien gozó de una buena oportunidad, pero nuevamente Pereira desbarató el intento albinegro. Y ya en el minuto 55, tuvo que ser Planelles quien en jugada personal llegara al borde del área y desde allí soltó un inmenso trallazo que Pereira, pese a su estirada, no consiguió desviar, logrando así el Castellón el primer tanto. A partir de aquí el equipo granate quedó totalmente a merced del Castellón. El segundo tanto no llegó hasta el minuto 76 en que Viñas disparó con potencia a gol obligando a Pereira a desviar el balón a córner que sacado por Tonín permitió a Navarro cabecear a placer el 2-0 definitivo.

En términos generales, el partido fue emocionante, de buen juego en el centro del campo, con interesantes jugadas de ataque pero sin el suficientes coraje por parte de los delanteros para culminarlas.

El Tarragona no fue de los peores equipos que pasaron por Castalia pero sí dio la tónica de toda la temporada: como equipo más goleado de la Segunda División encajó dos goles y como el menos goleador de la categoría fue incapaz de lograr algún tanto. Ante estas circunstancias se consumó en Castalia el descenso del equipo tarraconense que una vez más tiene que dejar la categoría no siendo de los más flojos que en ella militan, pues por aquí desfilaron otros conjuntos con menos juego y peor preparación y sobre todo con menos ideas.

Arbitró sin complicaciones el colegiado andaluz señor Alcaine Crespín, que estuvo bien. En el minuto 39 amonestó a Roberto por juego peligroso y en el 44 a Ramón por la misma circunstancia. A sus órdenes los equipos formaron así:

GIMNASTIC: Pereira, Santiago (Otazu), Cunillera, Pani, Romero, Bañeras, Guti, Martínez, Emilio, Isusquiza (Nevado) y Ramón.

CASTELLON: Rasic, Verdú, Subirats, Navarro, Valbuena, Adalberto, Roberto, Planelles, Conde (Toni), Cabrera y Viñas.

TELEVISORES
¡¡GRAN LIQUIDACION!!

PHILIPS 24" UHF	9.000	TELEFUNKEN 19" UHF	6.000
INTER 20" UHF	7.000	WERNER 24" UHF	9.000
VANGUARD 19" UHF	6.500	ASKAR 19" UHF	5.500
GRUNDIG 20" UHF	6.000	G. ELECTRICA 19" UHF	5.000
ZENITH 24" UHF	10.000	EMERSON 19" UHF	5.700

● PRECIOS TOTALES y GARANTIA POR ESCRITO
● ENTREGAS A TODA CATALUÑA
● ASISTENCIA TECNICA PROPIA

OFERTA COLOR Y PORTATILES
DIPUTACION, 113-115 (calle Borrell)
(NO CERRAMOS A MEDIODIA)

Otros partidos

Celta, 1 - Castilla, 1

Vigo, 4. — Buen encuentro el presenciado en Balaídos con un Castilla que refrendó su buena clasificación

GOLES: Paco (62), Ademir (71).

Arbitró el encuentro el colegiado andaluz, señor Montes Espigares, quien tuvo una actuación discreta.

CELTA: Capó; Jesús Santomé, Manolo, Gelo, Noly (Canosa); Lemos, Ademir, Castro; Vavá, Juan y Del Cura (Mori).

CASTILLA: Agustín; Castañeda, Herrero, Espinosa, Juanito; Casimiro (Flores), Alvarez, Bernal; Balni (Ramírez), Paco y Sánchez Lorenzo.

Getafe, 1 - Palencia, 1

Madrid, 4. — El partido que disputaron Getafe y Palencia fue el encuentro más absurdo que se dio durante la temporada aquí.

GOLES: 1-0, Crespo (20'); 1-1, Vaquero (68').

Arbitró el colegiado Andújar Oliver, andaluz, irregular

GETAFE: Arévalo, Pepín, Alfonso, Salmerón, Alvarez, Ocaña, Mata, Fernández (Carmelín) y (Cobo), Serena, Crespo y Pozo.

PALENCIA: Díez, Salvi, Fuertes, Sampedro, Chaparro, Ferrero, Vaquero, Cano, Lucio (Calsita), Oscar y Fredy (Lorenzo).

Valladolid, 2 - Elche, 2

Valladolid, 4. — Se temía mucho la visita del Elche que ya en la temporada anterior dio el frenazo al Valladolid

GOLES: 1-0, Gail (40'); 2-0, Jorge (49'); 2-1, Gilberto (69'); 2-2, Botella (85').

Arbitraje muy protestado del gallego Taboada Soto,

VALLADOLID: Llacer, Aparicio, Jacquet, Sánchez Vallés, Santos, Moré, Lolo, Gail, Ramírez, Jorge (López) y Ruski (Tono).

ELCHE: Vidal, Valle, Quesada, Pina (Chomín), Gilberto, Castroverde, Botella, Delgado (Rivas), Trobbiani, Tenorio y Nando.

Santander, 2 - Oviedo, 1

Santander, 4. — Primera parte del encuentro entretenida, en la que hubo goles y mejor juego. En la segunda parte, el Racing, totalmente replegado, y el Oviedo muy nervioso.

GOLES: Alarcón (4 y 21 m.), Herbera (33 m.).

Arbitró el colegiado señor Yuste González, bien.

RACING: Damas, Villita, Preciados, Juan Carlos, Junco, Geñupi, Toño (Pachín), Quique, Alarcón, Mantilla y Choya (Piru).

OVIEDO: Camuel, Luisito (Esteban), Samos (Manolín), Vili, Ondina, Antuña, Ortundo, José Carlos, Herbera, Domingo y Martín.

Algeciras, 0 - Cádiz, 0

Algeciras, 4. — Encuentro de mala calidad de los disputados esta temporada en «El Mirador»;

Arbitraje a cargo del vizcaíno Benavente Saraza, que hizo una pésima actuación.

CADIZ: Recio, Juan José, Rosado, Linares, Djodjevich, Dos Santos, Mejías, Escobar, Choquet, Amarillo y Luque (Juanito).

ALGECIRAS: Goyo, Valencia, Curro, Trasante, Juan José (Herrero), Andrés (Heredia), Villalba, Calabuig, Almenara, Ventura y Galleguito.

Murcia, 2 - Huelva, 1

Murcia, 4. — Mal se le puso al Murcia su partido con el Huelva, ya que el equipo onubense logró adelantarse

0-1, minuto 61. Disparo de Villanueva desde más de 30 metros

1-1, minuto 68. Penalty a García Murcia, que Chazarreta transforma.

2-1, minuto 87. Falta sacada por Sotelo, que Chazarreta logra rematar.

Arbitró el colegiado cántabro, señor Díaz Aguero, mal.

MURCIA: Echevarría; Sebas, Camino, Navarro; Sebastiá, Vidaña; Rafa (Sotelo), Chazarreta, Alvarez (Ruiz), García Murcia y Abad.

HUELVA: Gómez; Estévez, Navarro, Cepeda; Juanjo, Villanueva; Zambrano (Ribero), Valdés, Aitor Aguirre (Isabelo), Benito y Melo.

Alavés, 0 - Coruña, 0

Vitoria, 4. — El equipo alavesista actuó con muchos nervios Arbitró el señor Riera Morro, del Colegio Balear, regular.

ALAVES: Basauri, Galarraga, Bea, Urdaci, Larrañaga, Igartua, Quiles, Gregory (Señor), Sandino (Urrecho), Astrabe y Salamanca.

CORUÑA: Buyo, Richard, Pardo I, Piña, Piris, Gallego, Pardo II (José Luis), García, Traba, Roberto (Albino) y Castro.

Granada, 0 - Osasuna, 0

Granada, 4. — Nuevo tropiezo del Granada en su terreno.

Arbitró el colegiado asturiano Alvarez Díaz. Su labor fue lo mejor del encuentro.

GRANADA: Izcoa, Angulo, Santi, Fali, Rojas, Gómez (Jorgoso), Roberto, Planas (Insfrán), Orihuela, Antonio y Serrano.

OSASUNA: Marro, Macua, Nina, Esparza, Lecumberri, Ripodas (Dioni), Echevarría, Lumbrera, Iriguibel (Rández), Iriarte y Martín.

Vivir a sólo un smash de su Pista de Tenis es un privilegio.

Placer de pocos, palabra. Y es que Les Lloses no son sólo unos apartamentos normales. Qué va. Es mucho más. Son Apartchalets. O sea, unas viviendas que por sus condiciones son más propias de un chalet que de otra cosa.

Están tan increíblemente bien hechos que resulta difícil describirlos en un texto. Hay que verlos.

Y si encima, resulta que están rodeados por 2.000 m² de jardín por todas partes; césped, palmeras, pinos, parterres, etc., con instalaciones deportivas de primera línea (3 piscinas, etc.) y que además se hallan situados al lado del puerto deportivo de Llavaneres, a pocos metros del Golf, bien comunicados y a unos pasos de la pista de tenis, sabrá lo que es ser un ser privilegiado.

RESIDENCIAL Les Lloses LLAVANERES

Visite apartchalet muestra. Información y venta en propia obra.
Comercializa:

Gesimo s/a
Enrique Granados, 111, 1.º, 1.ª
Tels. 218 21 68-218 04 13 Barcelona-8

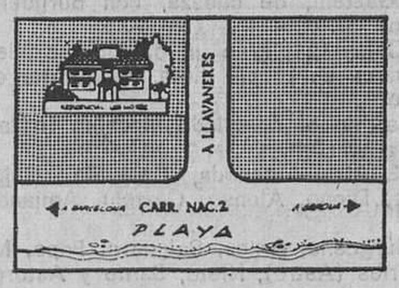

Ministerio de Educación, Cultura y Deporte

Jerez, 0 - Barcelona At., 0

Positivo gracias al guardameta azulgrana

Jerez de la Frontera, 3. (Crónica especial del corresponsal de Efe, Diego Campoy.) — Con tiempo desapacible y lluvioso y poco público en las gradas se demuestra el aburrimiento de la afición local a la vista de la anodina temporada que hemos venido teniendo en Jerez, así se jugó esta tarde en el Estadio «Domecq», tras levantamiento de fecha, el encuentro de liga correspondiente al segundo grupo de la Segunda División «B» entre el Jerez Club Deportivo y el Barcelona Atlético, que ha finalizado con igualada a cero goles.

Otro punto que vuela del estadio jerezano y además con absoluta justicia, ya que el rival barcelonista sin hacer grandes cosas, se ha mostrado superior a los jerezanos con un fútbol de buenos contragolpes y de aperturas rápidas con una mejor y eficiente concepción del juego de conjunto. Si a esto se le une la visión técnica del míster Segarra de sacrificar a Valera en la estrecha vigilancia de Dieguito, el mando de Marcelino que se desdoblaba hábilmente desde la zona ancha hasta la defensa plantándose muchas veces, incluso, en la zona de ataque, tenemos buena prueba del éxito de ese empate conseguido que si a estas alturas significa poco para el equipo catalanista, sí dice mucho de sus buenos resultados domiciliarios en los tramos finales de esta Liga que viene obteniendo la técnica y sapiencia bien depurada del ex jugador internacional barcelonista.

Tuvo el Barcelona Atlético algunas ocasiones propicias, como las que se produjeron en el minuto 55 con el centro chut de Carlos, que detiene con apuros Ramírez, pero el conjunto azulgrana pecó del mismo grave defecto de los jerezanos, cual fue la inoperancia resolutiva a la hora decisiva del gol.

El Barcelona Atlético tuvo su gran figura en su guardameta Ferrer, que neutralizó todos los intentos y disparos del once jerezano, con la inicial jugada en el minuto 11 a trallazo de Diego con gran parada del catalanista. Y la del minuto 37 a tiro de Doblas, en el minuto 41 a tiro de Vicente y en 48, malogrando otro chupinazo de Diego. Actuación que culminaría al intuir en magnífica visión en el penalty en que incurrió Comas por derribo de Javi. Se cumplía el minuto 73 de juego.

En el capítulo de destacados, hay que citar a Pasos, Javi y Diego, este con el buen gesto del entrenador catalanista Segarra que le felicitó personalmente tras salir del foso; y Ferrer, inconmensurable, Marcelino y Manolo, por parte del equipo visitante.

Un partido, en fin, de extraordinaria corrección deportiva, con la única nota decepcionante y bien soportada por la afición local del negativo resultado como dijimos anteriormente, justo.

El árbitro señor Seguí Marqués, perteneciente al Colegio Balear, tuvo una gran actuación siguiendo el juego muy de cerca y sin tener necesidad de amonestar a ningún jugador de ambos equipos, como lo demuestra el hecho hoy inusual en los campos de fútbol de que a pesar del resultado negativo que ofrecía el marcador para los locales, fue despedido el colegiado con grandes aplausos cuando se retiraba del terreno de juego.

JEREZ C. D. — Ramírez, Perdigones, Pasos, Acuña, Sarmiento, Vicente (Dianes), Doblas, Diego, Peña, Félix y Javi.

BARCELONA AT. — Ferrer, Comas, Guitart, Ruiz, Marcelino, Manolo, Carlos, Barnard, Mercader, Calera, Toto (Pepín).

Girona, 1 - Eivissa, 0

Resultado justo para tantos deméritos

Girona. (De nuestro corresponsal, Miguel GIL BONANCIA.) — Ya el Girona materialmente en categoría inferior el de ayer noche, fue un partido de puro trámite, casi sin interés lo que motivó se registrara la peor entrada en muchos años —apenas un millar de personas— con una taquilla de 10.000 pesetas, con lo que no hubo ni mucho menos suficiente para pagar al árbitro que costó 50.000 pesetas. Esta es la mejor demostración de lo que es el Girona hoy.

Y lo peor fue que el encuentro estuvo a la misma altura o bajura, pues jugaron muy mal los de casa, pese a lo cual aún fueron superiores a los visitantes que vinieron sólo a defenderse, no sabemos de qué, hasta el extremo de que se les enseñaran dos tarjetas amarillas por pérdida deliberada de tiempo.

De los desaciertos del visitante podemos señalar el que fallaran dos penaltis, en realidad uno, que se repitió por supuesto movimiento del portero, pero que el primero salió fuera, el segundo también pese a cambiar el hombre que los tirara y todo ello con el marcador a cero.

Después, tras el tanto gerundense en una de las pocas jugadas bien realizadas por la delantera local, el Civissa intentaría abrir sus líneas y llegó alguna vez al área del Girona marcando incluso un gol cuando el colegiado había señalado ya fuera de juego.

No tuvo, pues, el encuentro emoción en el desarrollo ni en el marcador,

También en fútbol, cuando hay miedo de hablar del presente se habla del pasado o del futuro. Los errores pasados del Girona han sido muchos, pero los dirigentes actuales y el entrenador recibieron al club y al equipo ya abocados al descenso, por lo tanto, no debe culparse a ellos sino al planteamiento y resultados iniciales. Ahora, en la planificación para la próxima temporada que ya se ha iniciado, habrá que ser realistas por lo cual se espera conseguir un equipo que sitúe en el pelotón de cabeza en la clasificación y despierte así otra vez el interés hacia el fútbol y hacia el club.

Dos equipos con más nervios que calma, preocupados los locales por ganar aunque nada enderezaban y los visitantes con ese antifútbol que es la defensiva y la dureza. Unos que atacaban y otros que se defendían a ultranza.

Ya a los tres minutos, Carbonell al ejecutar una falta tiró fuera por poco. Un tiro a la media vuelta de Pagés, salió fuera y se llegó al minuto 19, con el polémico penalty excesivamente riguroso, ya que el balón dio en la parte alta del brazo de Juanito. Señaló falta el colegiado tiró Pepillo fuera, hizo repetir el árbitro y esta vez Sevillano II tira, asimismo, desviado.

Dos minutos después, un remate de Molet salió fuera y aún repitió en esta ocasión rozando materialmente al larguero.

Salió presionando nuevamente el Girona tras el descanso y a los 4 minutos un centro de Carbonell que recoge y juega bien Pagés, quien cede a Rebollo lanzando éste un magnífico tiro que se cuela en la red, siendo el primero y único gol del encuentro.

Después Julià I tuvo una buena ocasión y cuando el Eivissa, hacia los 20 minutos, se lanzó al ataque motivó que a la vez el Girona jugara con más desenvoltura creando nuevas ocasiones pero sin acertar al final y ya faltando sólo 10 minutos Berto desperdició una buena ocasión siendo después Fermín, quien marcara en fuera de juego previamente señalado.

El colegiado andaluz Benjumea Duarte, estuvo mal en la apreciación de las jugadas y en la realización del penalty, aunque finalmente no influyera en el resultado. Mostró tarjetas amarillas a Sevillano II, Juanito, Carbonell, Vega y Murcia.

GIRONA: Alex, Juanito, Julià II, Mut, Simón, Molet, Rebollo, Carbonell (Benito), Pagès, Julià I y Vila.

EIVISSA: Vega, Angel, Murcia, Sevillano II, Pepito, Sevillano I, (Ricardo), Aurelio, Ramón, Fermín, Fernández, Díaz y Berto (José).

Sant Andreu, 4 - Eldense, 1

Victoria y buen juego local

Por vez primera en lo que va de Liga, y en unos momentos que no podían ser más oportunos, el Sant Andreu no sólo venció y convenció a su sufrido aficionado sino que goleó a su adversario de turno. Cuatro goles le endosó al Eldense, equipo en cuestión consiguiendo de esta manera un triunfo claro y más que meritorio.

Meritorio porque los visitantes demostraron ser uno de los equipos de más entidad de la categoría, motivo por el cual los rojigualdos tuvieron que redlobar sus esfuerzos para poder alzarse con estos dos importantísimos puntos

En el primer tiempo fue cuando el Eldense más inquietó la parcela local. Tras unos primeros veinte minutos de continuo acoso andresense en cuyo espacio de tiempo logró su primer gol, los levantinos fueron poco a poco ganando terreno hasta llegar a dominar sino por entero, sí de forma patente al Sant Andreu. Fruto de ello resultó el tanto que, a poco de concluir esta primera parte, significó el empate para los valencianos. Esto descontroló bastante al cuadro local quien de nuevo volvió a caer en los mismos errores y defectos que le han caracterizado durante la presente Liga en su terreno de juego. Con este resultado se llegaría al descanso y lo cierto es que el respetable ya lo veía casi todo perdido.

Sin embargo, todos esos presagios pesimistas —afortunadamente para el Sant Andreu— no cumplieron y tras el descanso vimos esa cara mordiente, efectiva e incisiva a la que nos tenía poco acostumbrados el cuadro rojigualdo. Su segundo período fue realmente excelente, jugando todo el conjunto a la perfección, sin ningún lunar en ninguna de sus líneas y llegando al área con una facilidad que extrañó a todos los presentes. Hasta Iñaki, que a lo largo de todo el Campeonato no había marcado un sólo gol aún a pesar de su posición atacante, se destapó marcando el tanto que cerró la cuenta andresense.

ARBITRO: Dirigió el colegiado aragonés, señor Bobé Frías, bien.

1-0. A los 13 minutos de iniciado el choque, Gual, de tijera, marca un bonito gol a la salida del segundo córner lanzado por Cirera

1-1. A los 41 minutos de este período, Cubiche consigue el empate en jugada dudosísima por encontrarse tres jugadores en clarísimo fuera de juego.

2-1. En el minuto 9 de la reanudación, Avelino, casi sin ángulo y por la izquierda, sorprende al meta levantino,

3-1. Corría el minuto 20 cuando Guri establecería mayor distancia en el marcador, al aprovechar un balón rechazado por el travesaño

4-1. A 15 minutos del final del partido, Iñaki se hacía con el cuero dentro del área, frenado por la lluvia y sentenciaba el choque.

SAN ANDREU. — Barceló, Nicolás, Puigcerver, Pablo, Guri, Font, Cicera, De Frías, Iñaki Gual y Avelino.

Muñoz a los 28 m. del segundo tiemppo, sustituyó a Pablo.

ELDENSE. — Nemesio, Navarro, Coca, Ciordia, Pino, Villalba, Alba, Sergio, Calabuig, Cubiche y Ballesteros.

Mateo a los 23 m. de la reanudación, salió por Cubiche.

José M.ª SERRA

Segunda División «B» Grupo Primero

RESULTADOS

Langreo - Sporting At.	2—1
Ensidesa - Guecho	0—0
Torrejón - Leonesaa	4—3
Ferrol - Mirandés	2—0
At. Madrileño - Pontevedra	2—1
Las Palmas At. - Huesca	0—0
Bilbao At. - Logroñés	2—2
Arenas - Sestao	2—0
Baracaldo - Tenerife	3—2
Orense - Zamora	2—3

CLASIFICACION

Baracaldo	34	18	13	3	51	30	40 +15
At. Madrileño	34	18	11	5	61	28	47 +13
Leonesa	34	17	11	6	46	24	45 +11
Tenerife	34	18	8	8	53	29	44 +10
Langreo	34	18	8	8	38	28	44 + 8
Zamora	34	17	4	13	42	36	38 + 4
Sestao	34	12	13	9	34	29	37 + 5
Las Palmas At.	34	11	13	10	46	45	35 + 1
Torrejón	34	12	11	11	47	39	35 + 1
Logroñés	34	14	7	13	50	43	35 + 1
Mirandés	34	12	10	12	38	40	34
Bilbao Ath.	34	13	7	14	43	39	33 — 1
Pontevedra	34	11	10	13	38	40	32 — 2
Huesca	34	11	8	15	33	47	30 — 4
Ensidesa	34	11	7	16	33	41	29 — 5
Sporting At.	34	6	13	15	32	42	25 — 9
Ferrol	34	10	5	19	29	52	25 — 9
Orense	34	5	12	17	30	57	22 —12
Arenas	34	7	7	20	27	49	21 —13
Guecho	34	8	4	22	37	70	20 —14

Grupo Segundo

RESULTADOS

Terrassa - Córdoba	1—1
St. Andreu - Eldense	4—1
Jaén - Ceuta	0—0
Badajoz - Vall d'Uxó	1—0
Sevilla At. - Lleida	3—1
Girona - Eivissa	1—0
Portuense - Díter Zafra	3—0
San Fernando - Linares	0—1
Jerez - Barcelona At.	0—0
Onteniente - Calvo Sotelo	1—5

CLASIFICACION

Calvo Sotelo	34	18	6	10	49	28	42 + 8
Linares	34	16	10	8	39	28	42 + 8
Ceuta	34	15	11	8	53	38	41 + 7
Terrassa	34	13	15	6	39	29	41 + 5
Portuense	34	14	13	7	36	33	41 + 7
Lleida	34	15	10	9	33	29	40 + 6
Eldense	34	15	7	12	43	40	37 + 3
Córdoba	34	15	7	12	43	35	37 + 3
San Fernando	34	15	5	14	37	33	35 + 1
Badajoz	34	10	13	10	39	42	35 + 1
Vall d'Uxó	34	13	9	12	40	38	35 + 1
Jaén	34	11	11	12	35	29	33 — 1
Barcelona At.	34	10	12	12	31	31	32
Jerez	34	12	8	14	38	46	32 — 2
Eivissa	34	9	12	13	26	31	30 — 4
St. Andreu	34	8	12	14	33	39	28 — 6
Sevilla At.	34	9	10	15	38	43	28 — 6
Díter Zafra	34	11	5	18	35	46	27 — 7
Girona	34	8	9	17	35	56	25 — 9
Onteniente	34	6	7	21	22	52	19 —15

SEMINARIOS DE ORIENTACION Y DEMOSTRACION DE ORDENADORES IBM EN LA PROVINCIA DE GIRONA.

IBM, organizará según calendario, Seminarios de orientación para la Pequeña y Mediana Empresa con demostración en ordenador de aplicaciones de gestión como:

* CONTABILIDAD
* ALMACENES
* FACTURACION
* NOMINA
* OTRAS APLICACIONES

Le rogamos confirme su asistencia llamando al Centro Comercial de IBM en Barcelona.
Tel. 209 11 34 o 209 21 11
Srta. Montse Escorsa.

CALENDARIO

	Localidad	Hotel
7 de mayo	Girona	Novotel
8 de mayo	Olot	. Montsacopa

Horario Sesiones: 9 h. 12 h. 16 h. 19 h.

En Barcelona, Vía Augusta, 202 se desarrollan estas mismas sesiones todos los martes y jueves de cada semana.

IBM
Grupo de Productos Generales

EN 100 DIES NOMÉS FRUEXI DE LA SEVA

MASIA CATALANA
en el propi terreny

• Menjador • Gran Saló • cuina amb armaris • 3 dormitoris, • 2 Banys • Porxos
• Escalfapanxes • Rajoles de La Bisbal • armaris de paret... per nomes

2.093.000 pessetes
Pagaments mensuals de 18.200 pessetes.
S.H. - Bruch, 151 4t pis 1.ª porta - Barcelona-37 - Tel. 207 39 00
(No visitem a domicili)

Ministerio de Educación, Cultura y Deporte

Sevilla At., 3 - Lleida, 1

Bastaron quince minutos

Sevilla, 4. — De nuestro corresponsal, Manolo RODRIGUEZ.) — El Sevilla Atl. venció justamente al Lleida en un encuentro que se presentó muy difícil ya que a los 20 minutos se adelantaron los visitantes por mediación de Reig.

A pesar de ello, el conjunto blanco no se dio por vencido, debido primordialmente a la incómoda situación que ostenta en la tabla y que al perder este partido se podía considerar equipo de Tercera. En el minuto 31 era el delantero sevillista Moisés el que estrellaba un balón en el larguero. Un minuto después Manolín tiró raso, pero el balón se le fue fuera por poco. Con este resultado de 0-1 a favor de la U. S. Lleida concluyeron los primeros 45 minutos.

Este primer tiempo se caracterizó por el dominio alterno en los 20 primeros minutos, pasando a dominar el filial sevillista a raíz del 0-1 en el marcador.

La segunda mitad comenzó como cabía esperar, el Sevilla Atl. salió en avalancha y como consecuencia de ello conseguía en 16 minutos sentenciar el encuentro en el 3-1 definitivo. Los filiales jugaron en este período un gran encuentro mientras que los pupilos de Manuel Buján se dedicaban a defender, en un principio, y a no recibir más goles en el tramo final.

En resumidas cuentas, completo partido del Sevilla Atl. cubriendo de esta forma una de las mejores actuaciones a lo largo de la temporada, donde destacaron Cano y Manolín, quien consiguió dos goles de bella factura. La U. S. Lleida no demotró en el Sánchez Pizjuán ser conjunto de mucho empaque, motrándose como un equipo vulgar y sin aspiraciones de ascenso. De la pobre labor que realizaron los catalanes se puede salvar el partido de Llorente y Clotet, dos delanteros que crearon peligro.

En el minuto 20, saca un córner Llorente sobre Clotet, éste se interna en el área y cede a Reig, que fusila a Miguel Angel. Cano saca una falta, rebota el esférico en la barrera y el rechace lo aprovecha Rudas para marcar desde fuera del área, es el minuto 50 de juego. En el minuto 57, centro de Cano al borde del área, despeja Aniano de cabeza y Manolín, tal como le viene el balón, empalma a la red. El 3-1 vino de una jugada de Choya y Manolín, que hacen la pared dentro del área y es este último el que aloja el balón en el fondo de la red cuando salía Palomo.

Arbitro: Señor Valejo Pausin, del Colegio Oeste, regular.

SEVILLA ATL.: Miguel Angel; Salvador, Suárez, Maraver, Grande; Rudas, Cano, Chona; Codesal (Manolín), Boro y Moisés (Francisco).

U. S. LLEIDA: Palomo; López I, Vila, Aniano, López II (Marín); Alcorta, Sainz, Reig; Llorente, Clotet y Díaz (Waldo).

DECLARACIONES
RENTA
Rapidez, eficacia, economía
Muntaner, 50, 6.°
Teléfono 323-31-57

Terrassa, 1 - Córdoba, 1

Y se falló un penalty

Terrassa, 4. (De nuestro corresponsal, J. RODES.) Está visto y comprobado que pese a la ventaja clasificatoria que el Terrassa está obteniendo en esta segunda vuelta, parece ser que la desgracia de los empates se ha cebado de tal forma en el estadio de la Avenida del Abad Marcet que no hay encuentro en el que pese a la perspectiva de salir de ésta tan repetida tónica.

En esta ocasión el visitante de turno fue el Córdoba, equipo situado en una posición intermedia de la que el resultado de poco le servía, caso de obtener como así ha sido, un positivo en campo foráneo. No obstante, valga decir que quien mejor fútbol hizo en la tarde de hoy, tarde de lluvia torrencial durante el encuentro, fue el Córdoba. El Terrassa, con dos tiempos totalmente nerviosos y descohesionados, marchando casi siempre con desventaja en el marcador, puesto que fueron los de la ciudad de la mezquita quienes se adelantaban para empatar después, en el mismo primer tiempo el Terrassa. Si a ello añadimos una segunda mitad de idéntico juego, con el campo aún en peores condiciones y con un penalty que se mandó el balón a las nubes, entonces podremos ya decir que esto es una negatividad prácticamente aliada de empates por partido para el Terrassa.

Así pues, el primer tiempo se inició con una salida de presión del Terrassa que en los primeros 15 minutos habían de sucederse jugadas de peligro dentro de la parcela del guardameta cordobés González, que no acertaron a introducir Vizcaíno, rematando un centro de Domenech a los 8 minutos, y otra jugada esta vez de Domenech cabeceando una falta sacada por Fabregat a los 11 minutos; y una escapada de Fabregat por el centro del terreno de juego obligando a la salida de González, que finalmente se haría con el balón. A este juego se produjeron unas perfectas combinaciones del Córdoba llevando el peligro a la parcela de Vallespir, pero siempre resolviéndose pese a las dificultades que cada vez se hacian para el control del balón por la fuerte lluvia que caía sobre el terreno de juego. Con todo, se llegó al minuto 28 y en un tiro de Alvarez desde una notable distancia lograba sorprender a Vallespir colándose el balón por el ángulo izquierdo de su portería. A partir de este minuto, la reacción local buscó de forma casi descontrolada una igualada que no llegaba, perdiéndose un montón de ocasiones más bien por falta de serenidad y también por falta de efectividad en el momento de la verdad. Hasta que en el minuto 36 un saque de falta de Díaz sobre el marco de González lo remataba de cabeza Lozano estableciendo el empate a uno, resultado definitivo del encuentro.

En la segunda mitad, el juego fue de similares características si bien la mayor precisión corrió a cargo de los cordobeses que en el minuto 13 pudieron muy bien superar la ventaja cuando Doblas que avanzó rápido por su lateral derecho, obligando a una salida en falso de Vallespir y finalmente el propio Doblas tiró mal y se hizo con el balón el portero local. A partir del minuto 24, el juego tarrasista acusó el cansancio y se notó un cierto repliegue de líneas, efectuando algunos contragolpes de los que en el minuto 26 en un centro bombeado de Domenech y recogido por Bonell, éste lo enviaba por alto pasando rozando el travesaño.

En el minuto 35, se produjo una escapada local y uno de los delanteros es objeto de derribo por parte de González, lo cual es sancionado con penalty que ejecutado por Javi, envía el esférico con potencia a las nubes. Esta era la única ocasión para poder hacerse con la victoria que como ya hemos dicho, la fatalidad de los empates hizo que no tradujera y se llegara al final del encuentro con otras incursiones, algunas de ellas con más gravedad para repetir otro castigo de penalty pero que el colegiado no quiso considerar.

Arbitro y equipos

Arbitró el colegiado valenciano Bayarri Ribelles, que estuvo bien. No mostró tarjeta alguna.

ALINEACIONES:

TERRASSA. — Vallespir, Rosado, Javi, Morote, Nieto, Fabregat, Lozano, Díaz, Cortés (Bonell), Vizcaíno y Domenech.

CORDOBA. — González, Monzón, Alvarez, Pablo, Ribas, Delgado, López, Doblas, Lucas, Escalante, García.

3 MARAVILLOSOS VIAJES DE PROMOCION
«SALIDAS ESPECIALES MAYO - JUNIO»

CUBA ¡¡A TODO RITMO!!
PRECIO: 15 DIAS, DESDE
59.900 ptas.
Visitando:
LA HABANA - CIENFUEGOS - CAMAGÜEY - STA. CLARA - VARADERO - GUAMA - SANTIAGO DE CUBA
Salidas de junio: 5 - 6 - 12 - 13 - 19 - 20 - 26 - 27

3 PAISES
POR TIERRA, MAR Y AIRE
«CANGURO» - AUTOCAR - AVION
Visitando: GENOVA - VENECIA - ZAGREB - BELGRADO y BUCAREST
PRECIO: 10 DIAS 27.900 ptas.
Salidas: Mayo: 23 - 26 - 30. Junio: 2 - 6 - 9 - 13 - 16 - 20 y 23

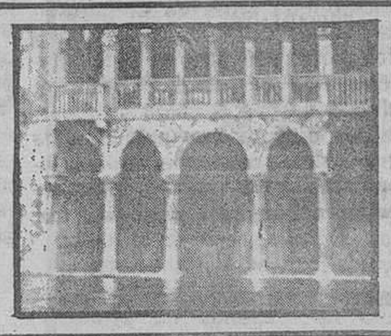

BUCAREST, LOS CARPATOS
Visitando: SIBIU - BRASOV - CURTEA DE ARGES - BUCAREST - CASTILLO DE BRAN POIANA BRASOV
TODO INCLUIDO 8 DIAS,
22.900 ptas,
Pensión completa - Hoteles 1.ª - Guía - Avión, etc.
Salidas: Junio: 2 - 4 - 5 - 6 - 9 - 11 - 12 - 13 - 16 - 18 - 19 - 20 - 23 25 - 26 - 27 y 30

SON PRODUCTOS EURO-ESTE
Información y reservas:

VIAJES GAT 588
EURINTER S/a
ALREDEDOR DEL MUNDO
Bailén, 46. Barcelona-10
Tel. 225 83 70

AGENCIA DE VIAJES GRUPO A TITULO 253
ESPATUR, S.A.
París, 136
Tels.: 250 36 01 - 250 84 01 - 250 38 06 - 239 97 01
Barcelona-36

LIQUIDACION DE
TROZOS
dias 6 y 7 de mayo
en
LENCERÍA MACIÁ
Rda. Universidad, 35 P parking Coliseum y Saba
No se lo pierda!
Es una oportunidad!
"en Avda. Pau Casals, 13, sigue la venta normal"

Optirina® de acción rápida y duradera
P.V.P. 29 ptas.
consulte a su médico
BAYER
C.P.S. 577/6722
Optirina gotas oftálmicas
contra dolores de cabeza, cansancio y ligeras molestias

SOBERANO
¡es cosa de hombres!
GONZALEZ BYASS
SHERRY & BRANDY

Ministerio de Educación, Cultura y Deporte

Tercera División

Pinchó el Reus ante el Europa

La Cava, 0 - Vilafranca, 0

Partido para olvidar. Reparto equitativo porque ambos fueron igual de malos. Dominio alterno pero juego al tuntún. Ni un penalty fue capaz de transformar el equipo local. Penalty señalado a los 52 minutos que tiró Martínez y paró el guardameta del Penedès.

Arbitró el señor Piñeirua, que estuvo bien.

LA CAVA: Raga, Acosta, Alfonso, Toni (Foris), Galbán, José Ramón (Tarazona), Navarro, Ferrando, Martínez, Casanova y Llorca.

VILAFRANCA: Sainz, Antonio, Enrique (Mesa), Lico, Hil, Colldefonts, Marimón, Cervera, Lara, Vázquez y Amado. — *Alejandro GARCIA.*

Gramenet, 1 - Masnou, 2

El equipo local ha realizado un pobre encuentro, quedando sorprendido del juego defensivo y al contraataque de los de la costa, no sabiendo replicar adecuadamente y fallando en el centro del campo y la delantera ha estado muy mal. En el segundo tiempo siguió la misma tónica y el Gramenet, llevando peligro en el área pero siempre sin efectividad.

En el minuto 41, Félix consigue el primer tanto visitante. En el minuto 63, Rosendo de penalty consigue el empate y finalmente en el 84, penalty contra los locales y De Silva consigue la victoria forastera.

Arbitró el señor Torrent, de Lérida, regular.

GRAMENET: Monsant, Herrero I, Espinosa, Barrado, Toni, Herrero II (Banda), Rosendo, Higueras, Linares (Claret), Saura y Oller.

MASNOU: Madir, García, Tito (López), Laborda, Cuadrado, Viñas, De Silva, Oscar, Félix, Saltor y Filgueira.

JAIME TORRENT

Igualada, 0 - Barcelona, 0

Con un reparto equitativo de puntos finalizó una contienda con la esperada visita del Barcelona, con la cual la afluencia de público al terreno igualadino fue numerosa. Tal como su resultado indica es fiel reflejo de cuanto ha ocurrido en el terreno de juego. Ningún conjunto hizo méritos suficientes para alzarse con la victoria.

Arbitró el señor González Sánchez, bien.

IGUALADA: Jordana; Saborit, Galtes, Pedro; Balsera, Borja (Hernández), Ureña, Castellet, Ruiz, Romera y Marcial.

BARCELONA: Puig, Padilla, Pérez, Salvá, Segarra (Moreno), Valor, Blanco, Bruch, Clos, Fausto, Gil (Gallego).

DEL RIO

Andorra, 2 - Vinaroz, 0

Tuvo que ser en la segunda mitad cuando llegaron los goles deseados, jugando eso sí una segunda parte soberbia el Andorra y así poder doblegar al difícil y correoso Vinaroz, que plantearon un buen partido defensivo.

El primer gol vino a raíz de un penalty hecho a Godoy en el minuto 55, siendo Valverde quien lo transforma en el 1-0. En el minuto 79 Valverde de nuevo de cabeza logra el 2-0.

Discreto arbitraje del colegiado señor Boada.

ANDORRA: Obregón, Amador (Silva), De la Cruz, Hidalgo, Ruben, Luis Carmelo (Zunzarren), Juan Antonio, Valverde, Del Moral y Godoy.

VINAROZ: Mayolas, Reig (Félix), Adell, Mariné, Bertua, Gilabert, Iglesias, Crujeras, Cioffi, Luis y Casiano.

REYES

Reus, 1 - Europa, 1

El partido fue malo, si bien es verdad que el mayor dominio correspondió a los locales, pero el sistema defensivo europeísta desbarató todas las oportunidades de traducir el dominio en tantos.

A los dos minutos Manzano consiguió el tanto local y a los 24, Giráldez, al transformar un penalty dudoso, consiguió el empate.

Arbitró el señor Teixidó, mal.

REUS: Capó, Paco (Pubín), Orenes, Méndez, Alegret, Solé, Manzano, Ros, Carrió, Rubio y Pepín.

EUROPA: Molina, Amador, Valero, Lucas (Glaría), Goya, Pablo, Herreros, Rodri (Campos), Giráldez, Moret y Carrasco.

M. VALL

Olot, 1 - Binéfar, 0

Buen encuentro el ofrecido por los dos equipos, pese a que el pésimo estado del terreno de juego, que era un auténtico barrizal, no daba excesivas facilidades para desarrollar un buen fútbol. El Olot dominó desde el principio al fin a un desangelado Binéfar que sólo hizo que defenderse, renunciando por completo al ataque. El guardameta local, Manolo, pasó desapercibido, pues no tuvo que intervenir en una sola ocasión.

El único gol del encuentro lo marcó Luque en el minuto 40.

Arbitró el colegiado señor Manuel Vico, que estuvo regular.

OLOT: Manolo; Serramitja, Gratacós, Melero; Abete, Luque; Forcadell, Durán, Picart, Nogué y Masferrer.

BINEFAR: Miret; Navas, Brualla, Yus; Naya, Román; Dieste, Guevara, Agón, Paquito y Castañeda.

Horta, 0 - Endesa, 4

El Endesa apabulló a un Horta que no supo reaccionar ante la avalancha de goles y juego del contrario. Superioridad neta y absoluta que bien demuestra el resultado final.

Goles: 0-1, Baeta (26). 0-2, Laplaza (45). 0-3, Lacambra (47), 0-4, Tosao (80).

Arbitro: Sr. Soldevilla, regular.

HORTA: Hernández (Formento II), Vélez, Seguer, Borsot, Damont, Navarro, Formento I (Gimeno), Abella, Caraltó, Hurtado y Olmo.

ENDESA: José Luis, Vilas, Jordi, Cani, Aragonés, Armando, Baeta, Lacambra, Bernad (Emilio), Berdejo y Laplaza (Tosao).

Monzón, 1 - Figueres, 1

El equipo local opuso seria resistencia a un Figueres que demostró ser mejor, con un juego de alto nivel realizado por un bloque homogéneo y sin fisuras, aunque muy desafortunado en los disparos a puerta, los cuales prodigó, pero sin acierto. Los locales aguantaron las acometidas y se dedicaron a realizar contraataques que no pusieron en excesivos peligros al meta visitante, y tras encajar el primer tanto, de penalty, bastante hizo con lograr poco después un empate que debe considerarse justo y muy valioso para el Monzón.

GOLES: Echegoyen, de penalty (0-1), y Sampedro (1-1).

Arbitró el colegiado señor Artamendi, bien.

MONZON: Justribó; Melida, Cabrero, Peñalver; Lacruz, Sampedro; Dani, Laporta (Javi), Buil, Cándido y Pascual.

FIGUERES: Silva; Brugués, Serra, Junca; Busquets, Orejuela; Durán (Vert), Heredia, Ramos (Vila), Gómez y Echegoyen.

CLUB NAUTICO DE CASTELLDEFELS

Por acuerdo de la Junta Directiva, se convoca a los señores socios del Club Náutico de Castelldefels, a la Junta General Ordinaria que se celebrará en nuestro Local Social, Paseo Marítimo, 271-275, en Castelldefels, el sábado día 31 de mayo próximo a las 18.30 horas en primera convocatoria y en su caso a las 19.00 horas en segunda, bajo el siguiente orden del día:

A) Memoria del ejercicio de 1979 y Balance de cierre y cuentas del mismo.

B) Liquidación del presupuesto del ejercicio.

C) Presupuesto para el ejercicio siguiente.

D) Proyectos y propuestas de la Junta Directiva.

E) Proposiciones que formulen por escrito los socios, cinco días antes de la celebración con un mínimo de firmas del cinco por ciento de los que tengan derecho a asistir a la Junta General.

F) Ruegos y Preguntas.

CASTELLDEFELS, 30 DE ABRIL DE 1980
Fdo. Manuel Solís Lluch
PRESIDENTE

OPOSICIONES CAJAS - BANCOS

PROXIMAS CONVOCATORIAS
Aprobados en tiempo-récord de 3 a 6 meses
CALCULO - CORRESPONDENCIA
CONTABILIDAD
básica - media - superior
MECANOGRAFIA-TAQUIGRAFIA
en 1, 2 o 3 meses
GRABACION DISKETTE I.B.M.
GRADUADO ESCOLAR
Exámenes en el mismo CENTRO
Repasos: E.G.B. - B.U.P. - F.P.
Abierto todo el verano - Cómodos horarios
ACADEMIAS C. CATALAN

En BARCELONA: Rambla Cataluña, 3 — Tel. 302-22-38
En BARCELONA: Paseo Fabra y Puig, 236 — Tel. 251-93-82
En HOSPITALET: Castellvell, 10-12 (La Florida) — Tel. 333-67-50
En SANTA COLOMA GRAMANET: Marina, 5 — Tel. 386-29-42

RESULTADOS

Grupo IV

Badalona - Malgrat	5—2
Júpiter - Gavá	3—1
Andorra - Vinaroz	2—0
Reus - Europa	1—1
Monzón - Figueres	1—1
Olot - Binéfar	1—0
Horta - Endesa	0—4
La Cava - Vilafranca	0—0
Gramanet - Masnou	1—2
Igualada - Barcelona	0—0

CLASIFICACION

Andorra	34	19	8	7	63	30	46
Reus	34	18	9	7	58	25	45
Figueres	34	17	9	8	79	38	43
Barcelona	34	16	10	8	56	49	42
Endesa	34	17	7	10	64	44	41
Badalona	34	16	8	10	42	32	40
Igualada	34	15	9	10	50	44	39
Júpiter	34	15	9	10	61	43	39
Binéfar	34	17	4	13	56	51	38
Gramanet	34	14	10	10	50	51	38
Vinaroz	34	13	10	11	51	42	36
Monzón	34	12	7	17	45	56	31
Vilafranca	34	9	10	15	42	55	28
Gavá	34	10	7	17	49	67	27
La Cava	34	10	6	18	40	57	26
Olot	34	10	6	18	40	47	26
Malgrat	34	9	7	18	40	69	25
Europa	34	8	9	17	40	61	25
Horta	34	8	8	18	45	79	24
Masnou	34	8	5	21	38	71	21

Grupo I

Cambados - Gijón Ind.	3—0
San Martín - Noya	1—0
Siero - Cacabelense	3—0
Lugo - Turón	1—0
Fabril - Turista	2—1
Compostela - Gran Peña	3—0
Caudal - Alondras	0—0
Ponferradina - Entrego	1—0
At. Riveira - Arosa	0—0
Oviedo Afic. - Avilés	0—1

Grupo II

Benavente - Calahorra	0—0
Venta Baños - Castro	3—1
Burgos P. - Béjar Ind.	4—1
Corellano - Salmantino	1—0
Peña Sport - Sangüesa	2—0
Haro - Arandina	0—2
Chantrea - Tudelano	1—2
Cayón - Naval	3—1
Santoña - R. Cantabria	1—1
Torrelavega - Valladolid	1—0

Grupo III

Lagun Onak - Eibar	2—1
Talavera - Real Unión	2—0
Aurrerá - San Sebastián	0—0
Guernica - Tolosa	3—1
Elorrio - Alavés Afic.	1—2
Deusto - Ejea	0—2
Munguía - Aragón	1—1
Valmaseda - Motrico	4—1
Erandio - Toledo	1—1
Lemona - Sabiñanigo	1—1

Grupo V

S. Andrés - Ciempozuel.	3—1
Toscal - Plasencia	2—0
S. Fernando - D. Benito	4—1
Valdepeñas - Pegaso	3—1
Moscardó - Carabanchel	3—1
Leganés - Arganda	1—0
Alcorcón - Manchego	1—1
Villanovense - Alcalá	3—2
Cacereño - Tenisca	2—0
Valdemoro - Numancia	2—1

Grupo VI

Orihuela - Español	2—0
Alcira - Alicante	4—8
Acero - Cartagena	1—3
Almansa - Villarreal	—
Gandía - Lorca	0—0
Cuart - Olímpico	1—0
Alcoyano - Albacete	1—1
Paterna - Villena	2—3
Mestalla - Torrevieja	2—0
Crevillente - Carcagente	1—0

Grupo VII

G. Melilla - Antequerano	2—1
Martos - Jerez Ind.	3—0
Carolinense - Motril	1—0
A. Malagueño - Mérida I.	1—1
Vélez - Llerenense	7—1
San Pedro - Betis Dep.	2—1
Extremadura - Ubeda	0—1
Africa Ceutí - Linense	2—3
Puerto Real - Ind. Melilla	0—0
Estepona - Rota	1—0

Grupo VIII

Murense - Constancia	1—0
At. Ciudadela - Felanitx	2—0
Alayor - España	0—1
Portmany - Mallorca	1—2
Ibiza At. - Ses Salines	4—2
Collerense - Formentera	6—0
At. Baleares - Sóller	4—2
Porreras - Mahonés	2—3
Poblense - Margaritense	7—2
Binisalem - Andraitx	4—0

Badalona, 5 - Malgrat, 2

La victoria del equipo local en este encuentro no tuvo complicaciones ya que el Malgrat a pesar de su entusiasmo y juego combativo encontró un rival con mayor calidad de combinaciones y deseoso de victoria.

El Badalona a los dos minutos inauguró el marcador con el tanto de Molina; a los 4 Piñero conseguía el empate a un tanto; un minuto después Gonzalo a pase de Martínez lograba el dos a uno con que finalizó la primera parte.

Al minuto de la reanudación Montiagut obtuvo el tres a uno. El encuentro adquiere vistosidad con ataques sobre ambas porterías y a los 50 minutos a salida del meta marca el cuatro a uno Molina; a los 75, de nuevo Gonzal oconsigue el cinco a uno y, finalmente, a los 80 minutos Piñero marca el definitivo cinco a dos.

Arbitró el colegiado señor Fraga, que estuvo correcto.

BADALONA: Bravo, Moya, Sabaté, Carmona, Casasas, Migueli (Céspedes), Diego, Gonzalo, Martínez (Plácido), Montiagut y Molina.

MALGRAT: Solá, Tura, Marago, Santos, Serra, Borrego, Piñero, Bautista, Bosch, Gasull y Galindo.

MARTIN

Júpiter, 3 - Gavá, 1

No fue fácil para los de Pueblo Nuevo imponerse al Gavá, pese a que los visitantes acudieron a la Verneda con algunas bajas de consideración. Hernández, en el minuto 49 cabeceó a la red, 1-0. Ocho minutos más tarde Estrella remató el empate a uno. Tras unos minutos de juego impreciso se llegó al 67 en que un duro disparo de Marco desde fuera del área se coló por la escuadra consiguiendo nueva ventaja para los grisgranas, 2-1. Finalmente, a un minuto para el final, Narciso, con un tiro por bajo estableció el definitivo 3-1.

Arbitró el señor Casademont, regular.

JUPITER: Quino; Balagueró (Valiente), Ramón, Royo, Sánchez, Marco; Pérez Cabedo, Dorado, Hernández (Mena), Falín y Narciso.

GAVA: José Luis II; Cava, Lage, Albert (Haro), Ibor, Blanco; José Luis I, Estrella, Palos, Paquito y Javi (Rodri).

J. B.

MERCADO DEL MOTOR

AUTOMOVILES

AUTOMOVILES MOTOCICLETAS Y MOTOCULTORES. Precios muy razonables con garantía de nuestros talleres. Wolkswagen K-70 L, Wolkswagen 1500 automático, Peugeot 504 TI inyección, Seat 600-E, 127 3 puertas varios a escoger color desde 160.000 ptas., 850 E 4 puertas, 850 N 60.000, Spider muy caprichoso, 124 L, Citroen 2 HP 75.000. MOTOCICLETAS: Honda 500, Benelli 250, Ossa 250 turismo, Bultaco Metralla 25.000, Bultaco Lobito 30.000, Montesa 247 y 74 desde 30.000. VELOMOTORES: Mobilette, Puch Minicros, Derbi Variant desde 20.000. MOTOCULTORES MOLLON. Varios modelos y potencias. Distribuidor para Barcelona. EST. LOSADA. Avda. San Antonio M.ª Claret, 4.

RATERA, Bruch, 160 (jto. Diagonal).
RATERA R-12, R-6, R-5 y R-5 TS smvos.
RATERA 128 motor 1430 B-CD impecable
RATERA 124-D LS fam. B-BM muy nuevo
RATERA 1200 Sport B-BU impecable
RATERA 133-Minis y 850 varios
RATERA 1430 y 124 varios económicos
RATERA 132 motor Perkins sin estrenar
RATERA Simca 1200 GL fam. B-BZ impec.
RATERA Citroen GS B-BS como nuevo

AUTOMOVILES Y MOTOCICLETAS BORDOY
Calabria, 16. Coches usados procedentes de cambio con garantía y facilidades de pago. A estrenar: SEAT, SIMCA, CITROEN-GS, LAVERDA, BENELLI, MORINI, DUCATI, BULTACO, MONTESA Y OSSA con mínimas entradas. Motos seminuevas de montaña y carretera
AUTOMOVILES Y MOTOCICLETAS BORDOY

AUTO FABRA
CITROEN 2 CV 6-CT perfecto
SIMCA 1200-LS y S B-BL y B-AY
RENAULT R-12-S pocos km B-AN
SEAT 131-1600 B-BP y 131-1430 B-BL
SEAT 127-LS 3 p. B-BU, B-AS y B-AP
6 MESES GARANTIA POR ESCRITO
PASEO FABRA Y PUIG, 220

AUTOMOVILES J. BIBILONI, Córcega, 255

AUTOMOVILES BAILEN, 217. T. 257-31-44
MEJORES COCHES, MEJORES PRECIOS
600-D y E, 850-E y 133 varios
Seat 124 y 1430, 5 perfectos
Simca 1200 GL, GLS B-AW, B-AY
R-4, R-6, R-7, R-8 y R-10 varios
R-12-S y 128-1430 B-CD semvo.
132 Diesel Mercedes 5 m. motor nvo.
Ford Fiesta 950-L B-DL s. estrenado
FACILIDADES DE PAGO Y CAMBIOS

600-D y E desde 10.000 entrada y 1.000 mes. 850-N y E 2 y 4 puertas. R-5, R-8, R-12, 124 y 127 desde 15.000 entrada. También sin entrada y 42 meses plazo. ROSELLON, núm. 459 (entre Lepanto y Padilla).

AUTOMOVILES JUPITER
Compraventa toda clase de vehículos nuevos y usados. Grandes facilidades
BACH DE RODA, 69. Tel. 308-71-95

AUTOMOVILES PALES, Padilla, 321
BMW 528 aire, extras B-BN
CX Palas 2400 B-CB impecable
Seat 131-1600 fam. aut. air. B-CU, etc.
Seat 127 3 ptas. B-CC, B-AY y R-5
R-12 fam. B-AH y 1200-S B-BN
R-12 TS. B-CG impecable
AUTOMOVILES PALES. Tel.: 236-59-51

COMPRAS

RENAULT, pago más y al contado, paso a domicilio. Tel.: 340-80-99.

ATENCION: Compro vehículos nacionales al contado y paso a domicilio. Tel.: 340-57-50

AUTOMOVILES PALES, compra toda clase de coches nacionales, pago contado. Teléfono 255-30-06

COMPRO toda clase de chatarra, coches, camiones, hago bajas y paso a recoger. A. Bals. T. 3577045 y 3572650

MOTOS Y TRICICLOS

MOTO BLITZ
c. Oliana, 8 (esq. Aribau)
Teléfono 200-99-77
Agencia Oficial: KAWASAKI, LAVERDA
MORINI y BENELLI. Servicio Oficial
MONTESA. Entrega inmediata de todas las marcas en moto nacional.
BLITZ Benelli 500 LS
BLITZ Triumph 750 impecable
BLITZ Bultaco Metralla impecable
BLITZ Montesa Blitz 250
BLITZ TALLERES PROPIOS

VESPINO, Facilidades. Rosellón, 294

ALQUILERES

VANGUARD alq. sin chófer, FORD, SEAT, RENAULT, todos con radio, últimos mod. Londres, 31. T. 2393880 y 2591325

ALQUILER MOTOS Y VESPAS
Londres, 31. T. 2393880 y 2591325

Ministerio de Educación, Cultura y Deporte

4 Hacienda informa:

Adquisición de impresos:
— Delegación de Hacienda
— Estancos

Incentivos Fiscales.

Al hacer la declaración del Impuesto sobre la Renta, recuerde que todas las partidas que hay que hacer constar en aquella no tienen el carácter de sumandos. Existen importantes deducciones a su favor derivadas de la situación familiar de cada contribuyente, esposa e hijos, y también en concepto de "gastos personales".

Deducciones familiares

De la cuota resultante, se deducirá:

- **Con carácter general,** 15.000 Ptas.
- Por razón de **matrimonio,** 8.500 Ptas.
- Por cada **hijo,** menor de 25 años, 6.000 Ptas.
- Por cada **ascendiente,** en las circunstancias determinadas en la Ley, 5.000 Ptas.
- Por cada miembro de la unidad familiar, **mayor de 70 años,** 3.000 Ptas.
- Por cada miembro de la unidad familiar, en determinados casos de **invalidez,** 11.000 Ptas.

Deducciones por gastos personales

- Contratos de **seguros de vida, muerte o invalidez:** 15 % de las primas.
- Gastos de **enfermedad, accidente o invalidez** sufragados por el contribuyente: 15 %.
- Gastos abonados por el contribuyente a cualesquiera **profesionales** que ejerzan libremente su actividad: 5 %.
- Gastos excepcionales **no suntuarios:** 15 %.

Deducciones por incentivos

- Adquisición de **vivienda propia:** 15 %.
- Adquisición de **valores** con cotización calificada en **Bolsa:** 15 %.
- Dividendos percibidos: 15 %.
- Donativos al **Estado** u otras **entidades públicas** y a **establecimientos benéficos:** 15 %.

Recuerde que, para mayor comodidad puede usted fraccionar el pago en dos partes. La primera, del 60 %, al presentar la declaración; y la segunda, del 40 % restante, antes del 25 de Noviembre. Para el pago de ambos plazos deberá utilizar necesariamente los servicios de Bancos, Cajas de Ahorros o Caja Postal de Ahorros.

IMPUESTO SOBRE LA RENTA

Contribuir da derecho a exigir.

Ministerio de Educación, Cultura y Deporte

Regional Preferente

El Mataró venció al Hospitalet

Resultados

Sants - Puigreig	1—0
Santboià - Oliana	4—1
Canovelles - Cambrils	5—1
Sant Celoni - Lloret	4—1
Artiguense - Cerdanyola	3—3
Mataró - Hospitalet	1—0
Vic - Cornellá	(Susp.)
Can Oriach - Granollers	4—2
Cardona - Ol. Garriga	4—1
Barceloneta - Viladecans	1—1

CLASIFICACION

Hospitalet	34	24	6	4	83	25	54
Mataró	34	24	3	7	70	29	51
Canovelles	34	17	9	8	61	39	43
Vic	33	17	6	10	65	37	40
Cardona	34	16	8	10	45	33	40
St. Celoni	24	13	9	12	48	56	35
Puigreig	34	11	12	11	46	46	34
Granollers	34	15	3	16	58	61	33
Viladecans	34	13	7	14	48	51	33
Cornellá	33	12	9	12	45	49	33
Cambrils	34	11	10	13	44	52	32
Lloret	34	12	7	15	57	54	31
Barneta.	34	12	7	15	44	55	31
Santboià	34	12	7	15	41	54	31
Cerdany.	34	12	5	17	47	60	29
C. Oriach	34	11	7	16	44	63	29
Sants	34	10	8	16	31	39	28
Oliana	34	8	12	14	39	53	28
Artiguen.	34	7	9	18	42	69	23
O. Garriga	34	9	4	21	40	71	20

Can Oriach, 4 - Granollers, 2

Diversas alternativas ofreció el choque, pero en lo espectacular nada notable. Pronto quedó nivelado el juego y el marcador que se había inaugurado en el minuto 14, en tanto de Ondoño, empatando Pons a los 32 minutos, pero antes de cumplirse el primer cuarto de hora de la segunda mitad se adelantó el Can Oriach con tantos de Emilio y Navarro, a los minutos 3 y 10, quedando tranquilizado el equipo local, pero sin conformarse el Granollers marcando Benavídez en el minuto 38 adquiriendo interés el juego, pero Ondoño logró nueva ventaja local en el minuto 41 dominando ya hasta el final el equipo sabadellense.

Buen arbitraje del señor López Cerezo.

CAN ORIACH: García, Moreno, Rueda, Goyo, Tanco, Saura, Fanés, Cano (Basudo), Ondoño, Emilio (Sánchez) y Navarro.

GRANOLLERS: Sallés, Mariaches, Delgado, Alex, Guerra, Comas, Polls (Fernández), Fredy, Escalé, Capdevila y Benavídez.

PASTOR

Mataró, 1 - Hospitalet, 0

Un solitario gol conseguido desde casi la mitad del campo ante la desguarnecida puerta del Hospitalet, cuyo portero Alcántara había salido a despejar de cabeza un peligro frente a su área, le ha valido al Mataró alzarse con la victoria y conseguir el virtual ascenso a Tercera División.

Gol: Marcó el gol Farnés a los 25 minutos.

Arbitró el colegiado de Tarragona, señor Jiménez, impecable en el primer tiempo y muy desafortunado en la segunda mitad:

MATARO: Mendoza, Torrijos, Petit, Treserras, Farnés, Flores, Abat, Tadeo, Vázquez, Rodri (Hidalgo), Valentín (Camiño).

HOSPITALET: Alcántara, Morgades, Conti (Julio), Escribano, Martínez (Alvarez), Boneu, Leal, Rengel, Franch, Suescum y Soro.

ANSOLA

Canovelles, 5 Cambrils, 1

El encuentro resultó entretenido, si bien no fue hasta la segunda mitad cuando el equipo local consiguió adelantarse definitivamente en el marcador y acabó goleando al Cambrils, tras un primer tiempo muy igualado.

Goles: Por los locales marcaron Díaz, Pérez, Castillo, Francia y Carrasco. El gol visitante lo consiguió César.

Arbitró el colegiado señor Garrigó, bien.

CANOVELLES: Granero; Magallón, Barbero, Calvet (Ginés); Isern, Pérez, Nino (Francis), Carrasco, Castillo, Díez y Navarro.

CAMBRILS: Alonso; Chornet (Utrero), Moyano, Callao (Capaforna); Falceto, Moya, César, Galván, Pallarés, Rodri y Pellicer.

Santboiá, 4 - Oliana, 1

Los primeros cuarenta y cinco minutos han sido de dominio alterno, aunque fue el Santboià quien imprimió más fuerza en sus avances creando más opor-

En la segunda mitad cambió la tónica del encuentro, los locales se lanzaron a la desesperada ante el marco de Alis y a a base de tesón golearon a un equipo que ni mucho menos se dio por vencido y que en algún que otro

Arbitró el señor Mulero que estuvo regular.

GOLES: 1-0, Quique, 35 m. (penalty); 1-1, Muntada, 38 m.; 2-1, Lozano, 49 m.; 3-1, Quique, 55 minutos; 4-1, Mont, 76 m.

SANTBOIA: Granja, Mora, Sanahúja, Marín, Ursi, Romero, Lozano, Samper, Mont, Quique y Carranza (Rodrigo).

OLIANA: Alis, Ordóñez, Sáinz, Guti, Muntada, Sanuy, Fité, Mas, Toni, De la Torre (Campa I) y Campa II.

Juan D. MONTERO

Barceloneta, 1 Viladecans, 1

Resultado justo entre dos equipos que lucharon al máximo para obtener el triunfo. El empate hizo justicia al final otorgando a cada equipo un punto de los dos en disputa. La primera parte finalizó con empate a cero goles. En la segunda parte, el extremo izquierda Ferrer logró para los visitantes el 0-1. A diez minutos del final Robert estableció el que sería resultado definitivo.

Regular arbitraje del señor Solé.

BARCELONETA: Ostos; Cazorla, Tomás, Riera, Bagán, Nieves, Chupe, Ferrer, Pibe, Robert, Fuster y De Fez.

VILADECANS: Arellano, Rodri II, Velez, Muños, Caralt, López, Gil, Girona (Rodri I), Basagañas (Sánchez), Víctor Ferrer.

Vic - Cornellà (suspendido)

El encuentro de Regional Preferente que debía enfrentar a los conjuntos del Vic y del Cornellà ha sido suspendido debido a la inclemencia metereológica adversa.

Artiguense, 3 - Cerdanyola, 3

Competido encuentro el disputado en el terreno del Artiguense en que si es cierto que el equipo equipo local mereció la victoria por su entusiasmo no lo fue por combinación de jugadas pues dejaron demasiadas facilidades a la penetración de la delantera visitante. Por el Artiguense marcaron Vázquez (2) y Rafa. Por los visitantes, Carretero logró los tres tantos.

El colegiado, señor Brull, no estuvo acertado.

ARTIGUENSE: Coll, Olmo I, Caparrós, Carlos, Añón, Ruiz, Rafa, Angel, Vázquez, Felipe (Mata) y Segura I.

CERDANYOLA: Cacho, Sojo, Reves, Ramírez (Galeote), Ferrer, Rafa, Carretero, Sáez (Soriano), Ficapal, Flores y Herrera.

CARBONELL

Cardona, 4 Ol. Garriga, 1

Más amplio pudo ser el resultado encajado por el Olímpico si no llega a estar el terreno de juego en las condiciones en las que se jugó el encuentro, embarrado y con lluvia. La ofensiva local fue intensa sobre el portal contrario y ya en la primera parte el encuentro quedó encarrilado por dos goles por mediación de Sellés ambos, en los minutos 23 y 40. En la reanudación continuó la misma tónica de juego, lo que se tradujo en dos nuevos goles de Narváez y Ruiz en los minutos 20 y 30 de este tiempo. Calvo logró el único gol de los del Olímpico en uno de los pocos ataques que realizó.

Buen arbitraje del señor Berenguer.

CARDONA: Márquez (Miret), Company, Narváez, Marín, Chueco, Ruiz, Rivera, Bastida, Juste, Sellés y López (Solá).

GARRIGA: Martín, Samba, Buleda, Sala, Creixell, Bujades, Gómez, José, Pinadella, Emilio, Vico (Calvo).

Sants, 1 - Puigreig, 0

Encuentro soso y anodino el que protagonizaron ambos conjuntos que pareció jugaran a los despropósitos. Pero lo importante para el cuadro local era la victoria y ésta se consiguió con lo cual los aficionados no salieron del campo tan enfadados como, en buena lógica y en base al juego realizado por su equipo, debieron salir.

El único tanto del encuentro lo logró Mario II a los diez minutos de la primera parte.

Arbitró el colegiado señor Pera. Estuvo discreto.

SANTS: Hernández, Pasanau, Pascual, Mario I, Urreta, Gregorio (Abad), Aguilera (Jesús), Calderó, Royuela, Mario II y Francisco.

PUIGREIG: Romero, Trincado, Bararut, Serra I, Gras, Mateu, Juanito, Isanta, Porcel (Bosch), Suñé y Tapia (Vilanova).

S. LOPEZ

Sant Celoni, 4 Lloret, 1

El Lloret que abrió filas para intentar vencer al Sant Celoni, se encontró que éste le endosaba gol tras gol hasta llegar al resultado a bultado final.

Goles: 1-0, Cupido (9). 2-0, Fermín (28). 2-1, Padilla (71), 3-1, Mancha (73). 4-1, Cupido (86).

Arbitro: Sr. Sánchez, bien.

S. CELONI: Dou, Guil, Mancha, Rexach, Clos, Garrido, Cupido, Fermín, Tous (Blanch), Argemí y Andrés.

LLORET: Bancells (Vicente), Escribano, Pardo, Fábregas, Mullera (Solé), Paco, Aguilar, Rafa, Padilla, Jornet y Raya.

140
ANTICUARIOS DE TODA ESPAÑA LE ESPERAN EN LA

GREMI D'ANTIQUARIS DE BARCELONA I PROVINCIA
8-18 de Mayo 1980

4ª EXPOSICIÓN DE ANTICUARIOS en Barcelona

Recinto Feria Oficial e Internacional de Muestras en Barcelona (F.O.I.M.)

Horario: de 11 a 21 h.
Lugar: Palacio Metalurgia (junto Plaza España)
Información: Av. M Cristina s/n Barcelona 4
Tel. 223 31 01.

HOGAR

HOGAR DEL SOL
ESTANCIAS VERANO-80 CON SU PROPIO COCHE
APARTAMENTOS-BUNGALOWS-HOTELES
DESDE 100,— PTAS. POR PERSONA Y DIA
• COSTA BRAVA • COSTA BLANCA • ANDORRA
• COSTA DEL SOL • MALLORCA • PORTUGAL
DESCUENTOS 3.ª EDAD, GRUPOS Y NOVIOS
Información e inscripciones: SOLICITE FOLLETO GRATUITO
Avda. Príncipe de Asturias, 60 - BARCELONA-12
Tels.: (93) 217 32 11 - 217 32 51 - 228 76 27
O EN SU AGENCIA DE VIAJES... SON EXPERTOS A.V.G.A.T. 349

Primera Categoría Regional

Grupo I

Milán - Besonense	3—1
Bisbalenc - Montcada	5—1
Calella - Guíxols	0—0
Roquetes - Sabadell	11—2
Bufalá - Cardedeu	2—1
Llinás - Llefiá	0—2
Blanes - Montañesa	1—1
Palamós - Banyoles	3—0
San Jaime - Farners	2—3
Premiá - Arbúcies	2—1

CLASIFICACION

Montañesa	34	24	7	4	84	35	53
Guíxols	34	19	7	8	50	32	45
Llefiá	34	16	10	8	54	39	42
Roquetes	34	18	3	13	74	46	39
Farners	34	15	9	10	70	49	39
Banyoles	34	14	8	12	74	54	36
Palamós	34	14	8	12	49	48	36
Blanes	34	12	10	12	45	43	34
Calella	34	13	8	13	54	46	34
S. Jaime	34	14	6	14	56	62	34
Montcada	34	13	7	14	56	66	33
Milán	33	12	8	13	62	66	32
Premiá	34	10	12	12	42	53	32
Cardedeu	34	13	7	14	44	55	31
Llinás	33	12	7	14	37	51	31
Bufalá	33	11	8	14	60	70	30
Bisbalenc	34	10	8	16	58	69	30
Arbúcies	34	11	4	19	47	66	26
Besonense	34	8	3	23	43	82	19
Sabadell	33	5	5	23	28	71	15

Grupo II

Balaguer - Capellades	4—1
Sant Joan - Suria	1—1
Español - San Cristóbal	3—1
Castellar - Torelló	1—0
Tárrega - La Llagosta	2—0
Olesa - Artesa Segre	0—4
Rubí - Artés	4—0
S. Lorenzo - San Mauro	1—0
Manresa - Bellcairense	4—1
Berga - Comercio Creu	2—0

CLASIFICACION

Manresa	34	21	6	7	56	33	48
Berga	34	20	7	7	74	36	47
Español	34	19	8	7	78	41	46
A. Segre	34	16	6	12	55	43	40
Castellar	34	16	8	10	61	56	40
Cristóbal	34	14	11	9	77	57	39
Capellad.	34	16	6	12	61	45	38
Tárrega	34	16	5	13	53	49	37
Artés	34	14	7	13	54	51	35
Bellcairen.	34	11	13	10	50	51	35
St. Joan	34	11	12	11	51	52	34
Rubí	34	13	8	13	57	60	34
Balaguer	34	11	10	13	36	41	32
Suria	34	10	10	14	45	53	30
S. Mauro	34	11	7	16	44	53	29
Torelló	34	9	10	15	40	43	28
Llagosta	34	12	4	18	42	58	28
Lorenzo	34	9	10	15	36	51	28
C. Creu	34	8	8	18	37	60	24
Olesa	34	3	6	25	25	94	12

Grupo III

Amposta - La Cenia	3—1
Vilanova - Iberiana	3—2
Alcanar - S. Pedro P.	2—1
Pubillense - Martinenc	1—4
Sanfeliuense - Sitges	2—1
Valls - Pueblo Seco	4—3
Baronense - Can Vidalet	4—1
Torreforta - Rapitenca	2—0
Iberia - Ampolla	3—1
Tortosa - Sta. Bárbara	1—2

CLASIFICACION

Baronense	34	18	11	5	94	32	47
Alcanar	34	18	7	9	69	43	43
P. Seco	34	18	7	9	75	66	42
Martinenc	34	15	10	9	74	48	40
Iberia	34	14	11	9	67	53	39
Tortosa	34	16	6	12	56	39	38
Vilanova	34	17	2	15	69	72	38
C. Vidalet	34	14	8	12	63	61	36
La Cenia	34	15	6	13	57	66	36
Torreforta	34	15	4	15	49	51	34
S. Pedro	34	14	6	14	67	70	34
Rapitenca	34	16	2	16	65	68	34
Iberiana	34	12	6	16	67	76	30
Sanfeliue.	34	13	4	17	61	82	30
Ampolla	34	12	5	17	48	68	29
Valls	34	11	6	17	55	75	28
S. Bárbara	34	10	4	20	48	77	24
Pubillense	34	9	5	20	43	68	23
Sitges	34	5	6	23	39	10	16

Segunda Categoría Regional

GRUPO I

Anglés - Amer	2—2
La Pinya - Vila Roja	1—1
Cassà - Palafrugell	3—4
Sils - Pontense	2—0
Roses - Castellfollit	6—2
Perelada - Llansà	1—2
Salt - Vidreres	0—1
L'Escala - Vilobí	1—1
Montagut - Borrassa	0—0
La Cellera - Torroella	2—1

CLASIFICACION: Anglés con 49 puntos; Llansà, Roses, Salt, 44; La Cellera, L'Escala, 43; Vilobí, 41; Castellfollit, Palafrugell, 40; Cassà, 34; Pontense, 32; Torroella, 31; Borrassa, Sils, Vidreres, 28; Montagut, 26; Vila Roja, 23; Amer, 22; Perelada, 21; La Pinya, 17.

GRUPO II

Arenys Mar - Monte Rey	0—3
Hostalric - Hispania B.	5—2
Tordera - San Jorge	5—1
Cirera - Tiana	7—0
Ultra - Pomar	1—1
Mataronesa - Bruch	1—0
Turó Mataró - La Salud B.	5—2
Buen Pastor - Palafolls	4—2
Pineda - Peña Morera	1—1
Lloreda - Aguila	0—1

CLASIFICACION: Cirera y Hostalric, con 48 puntos; Turó Mataró, 44; Mataronesa, 43; Pomar, 41; Pineda, 40; Aguila, Hispania, 39; Lloreda, 38; Monte Rey, Palafolls, 36; La Salud Bet., 34; Tordera, Ultra, 29; Buen Pastor, 28; Bruch, 26; Tiana, 25; Peña Morera, 22; San Jorge, 19; Arenys Mar, 13.

GRUPO III

Alegría - Montbau	1—5
Merengues - At. Mesina	2—0
Obreros - Sant Juliá	1—3
Estrella S. - Trinidad	1—2
San Miguel - Vilamajor	2—1
Sp. Verdún - Singuerlín	3—3
Trajana Adrianense	0—1
Macosa - Olimpo	7—1
Can Deu - La Mina	1—2
Mediterráneo - Besós B.	5—1

CLASIFICACION: Mediterráneo con 57 puntos; Adrianense, 54; Los Merengues, 47; Singuerlín, 46; Trinidad, 39; Besós, 38; Juliá, 36; Trajana, 35; E. Salud, 34; Obreros, 33; La Mina, 32; Macosa, Vilamajor, 31; Montbau, 30; Can Deu, Ep. Verdún, 25; Olimpo, San Miguel, 23; Mesina, 19; Alegría, 14.

GRUPO IV

Comillas - Tona	1—4
C. Montbuy - Cerdanyola	0—3
Montesquiu - Manlleu	1—0
Abadessenc - OAR Vic	1—0
Mollet - Bigues	3—0
Sta. Eulalia - Parets	2—0
S. Joan M. - Ripoll	6—1
P. Plegamans - St. Quirze	3—2
Balenyà - Centelles	0—2
Taradell - Ripollet	2—1

CLASIFICACION: Manlleu con 49 puntos; Mollet, 48; Ripoll, 46; Ripollet, Taradell, 45; Cerdanyola, 42; Sta. Eulalia, 40; Parets, 36; Abadessenc, Palau, St. Joan, St. Quirze, 31; Centelles, Montesquiu, Tona, 30; Bigues, 29; Caldes, OAR, 24; Comillas, 22, Balenyà, 17.

GRUPO V

S. Josep C. - S. Salvador	0—3
Abagol - Solsona	1—0
Avinyó - San Pedro T.	3—2
Santpedor - Indúcar	2—2
Navarcles - P. Nuevo T.	1—3
Terrassa - Barbará	2—0
St. Vicenç - At. Manresa	1—0
Abrera - Martorell	5—2
Tibidabo - St. Cugat	Susp.
Gironella - Olímpc C.F.	Susp.

CLASIFICACION: St. Cugat con 49 puntos; Martorell, Solsona, 46; Tibidabo, 44; Avinyó, 43; Barbará, 39; Terrassa, 38; St. Vicenç, 36; San Salvador, 35; Indúcar, 33; Pueblo Nuevo, San Pedro, Santpedor, 29; Abagol, Abrera, Olímpic C.F., San José, 28; Manresa, 21; Gironella, 18; Navarcles, 11.

GRUPO VI

Peña Oasis - C. S. Genís	4—0
At. Huelva - Din. Batlló	1—3
At. St. Eulalia - Tragurá	2—1
Céltico - P. Atlántida	2—4
Penitentes - Guineueta	0—2
D. Bosco - Hospitalet At.	—
At. Conca-Meridiana T.B.	2—3
A.E. Sarriá - Guimerense	2—1
T. Peira - Polvoritense	2—3
Mundial - Aguilarense	1—0

CLASIFICACION: A.E. Sarriá, con 46 puntos; Guimerense, 45; Meridiana, 44; Polvoritense, 43; At. Huelva, Turó Peira, 41; Hospitalet At., 39; Guineueta, 38; Conca, 37; Don Bosco, 34; Mundial, 31; Céltico, 30; Dinámico, 29; Aguilarense, Sta. Eulalia, Oasis, 28; Penitentes, 27; Tragurá, 26; Atlántida, 25; Cod. S. Genís, 12.

GRUPO VII

L. Molin. - S. Panc. (s.t.)	1—1
Sant Just Desvern - Seat	1—1
Riudebitlles - A. Llobreg.	Sus.
Prat - Molins de Rei	1—1
La Plana - Vista Alegre	3—1
Castelldefels - Esplug.	1—0
Incresa M. - At. Vicentino	—
R. Esplugues - A. Vilafr.	7—3
La Palma - Cubelles	2—2
S. Joan Despí - C. Rosas	3—1

CLASIFICACION: At. Llobregat, 49 puntos; Castelldefels, 45; La Plana, 44; Esplugues, Seat, 42; Molins de Rei, 41; Sant Just Desvern, 40; Riudebitlles, 36; Los Molinos, Prat, 34; Rayo Esplugues, 33; Cubelles, Incresa, 31; At. Vilafranca, Sant Joan Despí, 30; At. Vicentino, 28; Vista Alegre, 27; La Palma, San Pancracio, 20; Cinco Rosas, 13.

GRUPO VIII

Roquetense - Jesús Cat.	1—3
Gandesa - Camarlense	3—1
S. Jaume E. - Gimnàstic	1—0
Ametlla Mar - Reddis	8—0
La Canonja - Vila Seca	Sus.
Mora d'Ebre - Bonavista	4—1
At. La Salle - Perelló	1—0
Oleastrum - Ulldecona	1—1
Jesús y M. - Masdenver.	4—0
Torredembarra - Flix	1—0

CLASIFICACION: Gimnàstic, con 48 puntos; Ulldecona, 45; Ametlla, Mora d'Ebre, 42; Jesús Catalònia, 41; Perelló, 39; Canonja, Masdenverge, Reddis, 37; Bonavista, Oleastrum, Sant Jaume, 35; Jesús María, 34; Gandesa, 33; Torredembarra, 29; Camarlense, 27; Flix, 25; Vila Seca, 24; Roquetense, 18; La Salle, 13.

GRUPO IX

Vilanova C. - Juneda	1—0
Mollerussa - Castellsera	3—3
Fátima - Pobla Segur	2—1
Poble Sec - Bellpuig	2—2
Cervera - Torrefarrera	1—0
Gardeny - Mangraners	7—2
Barbens - Igualada	3—3
Pont - Guissona	2—3
Organyà - Agramunt	2—2
Arbeca - Lleida	2—0

CLASIFICACION: Mollerussa, con 52 puntos; Agramunt, Ponts, 41; Vilanova, 40; Fátima, 39; Guissona, Juneda, 38; Gardeny, Torrefarrera, 37; Organyà, 36; Castellsera, 34; Lleida, 32; Cervera, Pobla Segur, 31; Arbeca, Poble Sec, 30; Mangraners, 28; Igualada, 25; Bellpuig, 23; Barbens, 13.

Ministerio de Educación, Cultura y Deporte

Golf: Open de España

Polland, vencedor; Ballesteros, segundo

Betera (Valencia), 4. — Severiano Ballesteros no ha podido conquistar su tercer título en menos de un mes, terminando segundo en el «Benson and Hedges-Open de España», que se ha venido celebrando en el Club Escorpión de Betera, que fue ganado por el irlandés Eddie Polland.

Severiano, que había ganado el «Masters» a mediados de abril y el «Open» de Madrid la semana pasada, no ha podido conquistar el «Benson-Open de España» (que no lo gana un español desde 1973) y realizar la proeza de triunfar en tres torneos importantes en muy escaso período de tiempo.

Severiano terminó cumpliendo el par 72 del día y, como se esperaba, fue poca cosa para conseguir la victoria. Un «bogey» por los primeros nueve y un «birdie» en el hoyo final fueron sus únicas alteraciones respecto al par de cada hoyo.

En en hoyo 18 tiró un primer par para «eagle» que le hubiese proporcionado el segundo puesto en solitario, pero, como en otras ocasiones, la bola se negó a entrar y tuvo que compartir el subcampeonato con el inglés Marck James, muy regular en todo el torneo y también cumplidor del par en esta jornada final.

El campeón Eddie Polland no había ganado ningún torneo del circuito europeo desde que en 1976 ganara esta misma prueba. De ahí su alegría por volver de nuevo al triunfo, precisamente con nuestro abierto que ha ganado merecidamente a todos.

Manuel Piñero, el español que ha sido líder en ocasiones a lo largo de la prueba, no ha podido en esta jornada final remontar su mala vuelta de ayer y otro 74 le han hecho descender numerosas posiciones, finalizando empatado en octavo lugar con otros ocho jugadores, entre ellos el español José María Cañizares.

La clasificación final fue la siguiente:

1, Eddie Polland, 266 golpes (14.000 dólares); 2, Severiano Ballesteros y Marc James, 281 golpes (7.300); 4, Kent Browun, 282 (4.200); 5, Stewart Jinn, Hugh Baiocchi y Vicente Fernández, 284 golpes (3.000); 8, Nick Faldo, José María Cañizares, Manuel Piñero, Joe Porcuel, Des Smith, Grec Norman, Baldobino Dasu, Sandy Lylle y Anthony Hohston, 285 golpes (1.600).

HOY SE ABRE LA INSCRIPCION

II Carrera popular «Ciutat de Barcelona»

Organizada por «El Corte Inglés», controlada por la Federación Catalana de Atletismo y con la colaboración del Ayuntamiento de Barcelona, se disputará el domingo 18 de mayo la segunda edición de la carrera popular «Ciutat de Barcelona» que tanto éxito tuvo el pasado año, con 17.184 participantes. En esta ocasión el recorrido se aumenta dos Kms., con lo que tendrá un total de once, pues se confía en que los participantes ya están más entrenados en esta modalidad deportiva.

Se ha previsto que todos los participantes que terminen la prueba sean recompensados con un diploma en el que constará su clasificación, incluso por grupos de edades, y aunque se darán cinco pequeños trofeos para los primeros clasificados, masculino y femenino, de cada grupo de edades, lo importante es participar en esta popular carrera.

Las inscripciones, a partir de hoy, pueden cursarse personalmente en la planta de la juventud de los centros comerciales de «El Corte Inglés», y son completamente gratuitas. Allí se les darán los dorsales y el plano y las instrucciones oportunas para una participación deportiva y segura con los consejos médicos adecuados.

La inscripción se cerrará el día 17 a las 19 horas, y al día siguiente, a las diez de la mañana se dará la salida a la carrera que esperamos, en su segunda edición, supere el éxito de la primera.

Motor

Elías, con «Derbi», líder del Campeonato de España de moto-cross

Después de su triunfo en las dos mangas en el recientemente disputado moto-cross de Burgos, puntuable para el Campeonato Nacional de la especialidad, Elías y su «Derbi» son líderes del Campeonato de España, con 97 puntos y con amplia ventaja sobre el segundo clasificado.

Asimismo, Elías, también con «Derbi» y que por primera vez ha participado en el Campeonato del Mundo de Moto-Cross de 125 c. c., ha logrado sumar ya 9 puntos, conseguidos en las distintas pruebas celebradas hasta ahora, lo cual se considera como un destacado éxito, teniendo en cuenta que la participación este año es a título experimental.

De gran interés

PARA TODOS LOS AFICIONADOS A LA MUSICA, A LOS QUE GUSTARIA TOCAR UN INSTRUMENTO MUSICAL

Presentación informativa del nuevo programa de enseñanza musical, «TOQUE HAMMOND» el cual, aplica nuevos conceptos en el aprendizaje. Martes, día 6 de mayo, a las 19.30 horas en ESTUDIO HAMMOND, Pasaje Marimón, 10. Teléfono 200-03-52 Barcelona. ENTRADA LIBRE

Rugby: Resultados

Copa del Rey, semifinales (partido de vuelta):

Canoe-C. A. U., Madrid 7—13
Valencia-Arquitectura 7—13

La final la disputarán el C. A. U. y el Arquitectura el próximo día 18, en Madrid.

Copa F. E. R., final del campeonato de España de segunda categoría:

Teca, Mad.-Arquit. «B» 22—10

Copa presidente del Gobierno, campeonato de España juvenil (semifinales):

Samboy.-Olímp., Mad. 10— 4
Arquit.-Ordicia R. T. 13—17

Campeonato de España de cadetes (semifinales):

Getxo R. T.-El Salvador 14—0
Bellvitge-Arquitectura 10—0

Torneo de selecciones provinciales, seniors (semifinales):

Guipúzcoa-Barcelona 12—4

La selección de Guipúzcoa se enfrentará en la final a la de Valladolid, ya calificada, en campo neutral por designar, el día 18. La final de juveniles la disputarán las selecciones de Guipúzcoa y Madrid, igualmente el día 18, en terreno aún por designar.

Pironi, con «Ligier», ganó el G. P. de Bélgica de F-1

Arnoux, con «Renault», líder del Mundial

Zolder (Bélgica), 4. — El francés Didier Pironi, con «Ligier», venció en el Gran Premio de Bélgica de Fórmula uno, cubriendo las 72 vueltas —306,864 kilómetros— en 1 hora, 38 minutos, 46,51 segundos.

En segunda posición terminó Alan Jones, con «Williams», seguido de su compañero de equipo el argentino Carlos Reutemann.

René Arnoux, con «Renault», consiguió finalizar en cuarta posición, adelantado en la penúltima vuelta a Jean Pierre Jarier, con «Tyrell».

El sexto fue el canadiense Gilles Villeneuve, con «Ferrari».

CLASIFICACION: 1, Didier Pironi (Francia), «Ligier», 1h. 38m. 46,51 seg.; 2, Alan Jones (Australia), «Williams», 1.39.33.38; 3, Carlos Reutemann (Argentina), «Williams», 1.40.10.63; 4, René Arnoux (Francia), «Renault», a una vuelta; 5, Jean Pierre Jarier (Francia), «Tyrrell), a una vuelta; 6, Gilles Villeneuve (Canadá), «Ferrari», a una vuelta; 7, Keke Rosberg (Finlandia), «Fittipaldi», a una vuelta; 8, Jody Scheckter (Sudáfrica), «Ferrari», a dos vueltas; 9, Derek Daly (Irlanda), «Tyrrell», a dos vueltas; 10, Elio de Angelis (Italia), «Lotus», a tres vueltas; 11, Jacques Laffite (Francia), «Ligier», a cuatro vueltas; 12, Jan Lammers (Holanda), «ATS», a ocho vueltas.

Mejor vuelta: Jacques Laffite (Francia), «Ligier», 1.20.88 a la media de 189,703 Km. h.

Clasificación del Campeonato del Mundo de pilotos de Fórmula 1, después de la quinta prueba: 1, René Arnoux (Francia), 21 puntos; 2, Alan Jones (Australia), 19; 3, Nelson Piquet (Brasil), 18; 4, Didier Pironi (Francia), 17; 5, Ricardo Patrese (Italia), 7; 6, Elio de Angelis (Italia), Carlos Reutemann (Argentina) y Jacques Laffite (Francia), 6. — EFE.

¿TIENE USTED UNA PARCELA?

le construiremos su chalet. Pagadero 10 años. Entrega llaves, 5 meses. Tel. 321-66-90

Hockey Hierba: España cayó ante Holanda

Colonia, 4. — En encuentro correspodiente a la última jornada del torneo Cuatro Naciones, España fue derrotada por Holanda por seis goles a dos, quedando así relegada al último puesto de la clasificación final, sin haber conocido la victoria. Holanda, por su parte, se proclamó vencedora imbatida. Los goles holandeses fueron logrados por Litjens (3), Van Heck (2) y Doyer; los españoles fueron obra de Coghen y Cabot.

En el segundo encuentro de la jornada, Alemania Federal derrotó a Polonia (3-0) ocupando así la tercera plaza.

PATINES A VELA II Gran Premio Diplomatic

Con la participación de 45 embarcaciones de distintos clubs se celebró el II Gran Premio Diplomatic, para la clase de Patín a Vela de 1.ª y 2.ª categoría. Los resultados fueron los siguientes:

CLASIFICACION GENERAL

1.ª categoría: 1, «Lilith», de Jordi Lamarca Sindreu, del C. N. Masnou; 2, «Xixu», de Francisco J. Vázquez, del C. N. Barcelona; 3, «Tracassie», de Josep Martínez, del C. N. Badalona.

2.ª categoría: 1, «Patufet», de José M.ª Robert, del C. N. Sitges; 2, «Fliyng Bananas», de Enrique Guerra Mercadal, del C. N. Masnou; 3, «Tal i Cual», de Luis Balcázar, del C. N. Barcelona.

ILUSTRE COLEGIO DE ABOGADOS DE BARCELONA

AVISO

El 5 de mayo, lunes, a las 7 y media, en el Salón de Actos de la Corporación, pronunciará una conferencia el

Dr. D. Juan MIQUEL GONZALEZ, Catedrático de Derecho Romano de la Universidad de La Laguna sobre «LA INTERPRETACION DE LOS CONTRATOS: VINCULACION ENTRE TEORIA Y PRACTICA».

El 6 de mayo, martes, a las 7 y media, en el Salón de Actos de la Corporación, pronunciará una conferencia, dentro del Ciclo sobre el Proyecto de Código Penal, el

Dr. D. Francisco F. OLESA MUÑIDO, Profesor de Derecho Penal de la Universidad de Barcelona, sobre «LAS MEDIDAS DE SEGURIDAD EN EL PROYECTO DE CODIGO PENAL».

CIFEC

Cooperativa Industrial de Ferreteros de Catalonia

DE INTERES PARA TODOS LOS ASOCIADOS

Reunión de negocios para el próximo martes día 6 de mayo a las 11 horas.

Salones del HOTEL CASA MORROS
Torredembarra (Tarragona)

AGENDA DE TRABAJO:

- Visita a la Fábrica BLACK & DECKER
- Pérdida del margen unitario de beneficios y planteamiento para mejorar el volumen total de rentabilidad.
- Posicionamiento e identificación de la Ferretería, con las distintas líneas de productos BLACK & DECKER.
- Posibilidades de aumentar la rotación de stocks consiguiendo mayor volumen de negocio y rentabilidad.
- Plan de medios que aporta BLACK & DECKER a CIFEC y FERRETEROS ACTIVOS.
- Compromiso de compra y programación.
- El almuerzo se servirá en el mismo Hotel

Black & Decker®
1ª Firma Mundial en Herramientas Electroportátiles

GRAN SORTEO BOTON ROJO

CAMPEONA DEL MUNDO
1969 y 1970, 50 c.c./1971 y 1972 125 c.c. VELOCIDAD
DERBI
RABASA

Si adquiere Vd. un CICLOMOTOR DERBI del 28 de Abril al 30 de Junio tendrá derecho a participar en el sorteo que tendrá lugar ante notario el día 11 de Julio de 1980, de los siguientes premios:

1° y 2° PREMIO Viaje para 2 personas a Estados Unidos

3°, 4° y 5° PREMIO Reembolso en metálico del importe del ciclomotor adquirido

SOLICITE INFORMACION EN LOS SERVICIOS OFICIALES DERBI

Ministerio de Educación, Cultura y Deporte

Ciclismo: Vuelta a España

Victoria del belga De Wilde en Pontevedra

Rupérez sigue líder de la Vuelta

Después de su llegada al aeropuerto de Santiago, en vuelo «charter» y de asistir a un emotivo acto religioso, poco después de mediodía, los corredores tomaron la salida para cubrir la etapa entre Santiago de Compostela y Pontevedra, de 134 kilómetros de recorrido. Venció el belga Ettienne de Wilde, quien marcó un crono de 3 h. 21 m. 51 s. a un promedio de casi 40 km. por hora.

Apenas cubiertos tres kilómetros ya se inicia el primer intento de fuga, en la que intervino Pollentier, que no prosperó. Pero el corredor galo no se amilana y no tarda en volver a intentar otra escaramuza que también es neutralizada. Cuando se llevaban cubierto 17 kilómetros es cuando se empieza a gestar la que sería la escapada del día a cargo de Hernández Ubeda, Maini, Hernando y Ziveljed a quienes se unen poco después Arroyo, Albelda y de Wilde. La ventaja de los escapados a los 60 kilómetros de carrera es de 2 m. 06 s., segundo Alfonsel, que marcha en solitario y 2-43 sobre el pelotón. Antes de cubrir los 100 kilómetros la ventaja de los escapados era ya de más de ocho minutos y los siete escapados se presentan en Pontevedra con una ventaja de nueve minutos.

El «sprint» en Pontevedra es ganado por de Wilde, quien se impone a Maini, Hernández, Ubeda y Wijerveld. A 6 m. 09 s. entra Thaler, un segundo después lo hace Roo; Havik y Arnaud, lo hacen a 6-11 y el pelotón, que iba encabezado por Pedro Torres lo hace a 6-13.

Esta etapa, que parecía que iba a ser tranquila, ha sido de lucha continua, especialmente a cargo de los corredores extranjeros en su intento de arrebatar el jersey de líder a Rupérez, quien se mantiene firme en su puesto.

1. Ettienne de Wilde (Bélg.), 3h. 21m. 51s., a un promedio de 39,534 km.-h.; 2. Orlando Maini (Italia), 3. Jesús Hernández, 4. Peter Zijerveld, 5. Francisco Albelda, 6. Angel Arroyo, 7. Raymond Hernando (Francia).

El pelotón entró en 3.28.00, encabezado por el alemán Klaus Peter Thaler.

Clasificación general, después de la etapa, Santiago de Compostela-Pontevedra: 1. Faustino Rupérez, 59-48-35; 2. Pedro Torres, 59-51-30; 3. Claude Criquelion (Bélg.), 59-51-57; 4. Marino Lejarreta, 59-52-42; 5. Roberto Visentini (It.), 59-52-46; 6. Seany Kelly (Irl.), 59-52-48; 7. Josep Borguet (Bélg), 59-52-53; 8 Francisco Galdos, 59-53-12; 9. Guido van Calster (Bélg.), 59-53-13; 10. Tullio Bertacco (It.), 59-53-19, hasta 95 clasificados.

Baloncesto

Copa de la Reina: Intima, campeón (83-82)

El Hospitalet logró el ascenso a Primera División

Alcalá de Henares, 4. — El Intima conquistó ayer por segunda vez consecutiva el título de campeón de la Copa de la Reina al derrotar en la final al Celta de Vigo por 83-82 en un encuentro disputadísimo.

El primer período fue de neto dominio del equipo barcelonés, que superó en todo momento la defensa celtiña, gracias al acierto de Rosa Castillo y Carmen Fraile, retirándose al descanso con ventaja de doce puntos (46 - 34), lo que hacía prever una fácil victoria. Pero en la reanudación el Celta salió arrollador y consiguió no sólo enjugar la ventaja del Intima (54 - 54), sino que incluso se puso por delante en el marcador (54 - 60). A partir de entonces y hasta el final el encuentro fue un toma y daca constante con ventajas mínimas de ambos equipos, que no se resolvió hasta la canasta final, con tiro adicional, de Rosa Castillo, que, a falta de treinta y nueve segundos, puso en el marcador el que sería resultado final. Y aún tuvo el Celta la oportunidad de adelantarse en el marcador, pero Pepa Calvet falló dos tiros libres, tras lo cual el Intima no tuvo ya más que aguantar el balón y esperar el bocinazo final para alzarse con la victoria.

Anotadoras:

CELTA: Alvarez (8), Calvet (14), Araujo (6), Susana García (15) y Paino (39).

INTIMA: Rosa Castillo (36), Grau (6), Font (2), García (8), Bartrán (7) y Fraile (24).

Arbitraron los colegiados Arencibia y Cuadra.

PRIMERA «B»
Resultados (última jornada)

Kollflex - Hospitalet	72 - 99
O. A. R. - Askatuak	85 - 79
Caja Rural - Forjas	106 - 105
La Salle - Canet	
Covadonga - Alcalá	83 - 82
Canoe - Pineda	53 - 74
Bosco - Náutico	104 - 82
Caja Ronda - Amigos	105 - 90

Clasificación final

O. A. R. Ferrol, 48 puntos; Náutico y Hospitalet, 47; Bosco, 46; La Salle, 44; Caja Rural, 43; Forjas, 42; Covadonga y Caja Ronda, 26; Canet, 25; Alcalá y Pineda, 24; Canoe, 19; Kollflex, 13; Askatuak, 6, y Amigos, 2.

Ascienden a Primera División: O.A.R. Ferrol, Náutico Tenerife y Hospitalet.

Descienden a Segunda División: Canoe, Kollflex, Askatuak y Amigos.

LA QUINIELA

Barcelona-Rayo V.	1
Almería-Valencia	1
R. Zaragoza-At. Bilbao	1
Betis-Las Palmas	1
R. Madrid-At. Madrid	1
Salamanca-Sevilla	1
R. Sociedad-Málaga	1
Hércules-Burgos	1
Gijón-Español	1
Santander-Oviedo	1
Valladolid-Elche	X
Algeciras-Cádiz	X
Granada-Osasuna	X
Celta-Castilla	X

REPARTO DE PREMIOS

La recaudación ha ascendido a 947 millones de pesetas. Al término del primer escrutinio provisional el Patronato de Apuestas Mutuas Deportivo Benéficas anunció que habían aparecido 3.930 máximos acertantes de 14 resultados, 55. 424 de trece, y 458.321 de doce aciertos.

Según estos datos, y siempre y cuando el segundo escrutinio sea semejante al primero, en cifras aproximadas se puede calcular que el resultado del reparto será el siguiente:

14

7.850 a unas 22.000 pesetas

13

110.000 a unas 1.570 pesetas

12

900.000 a unas 190 pesetas

Gran oportunidad
OFERTA LIMITADA
TV Color. Ocasión
20" desde 39.000 p.
22" » 49.000 p.
27" » 55.000 p.
SENTIS
CENTRAL:
Jaime Fabra, 9 bis, bajos
Tel.: 2423404. BARCELONA.
DELEGACIONES:
Tallers, 67. T. 3185095-3171050
Aribau, 31. Tel. 2532108
Borrell, 31. Tel. 2410255
S. Antonio Abad, 61. T. 3290804
Más de 10.000 T.V. de ocasión blanco y negro, vendidos acreditan nuestra seriedad

NOGAT
Raticida de acción rápida
QUE NUNCA FALLA

Con matarratas NOGAT, en **polvo, grano y pasta fosforada,** exterminará rápidamente y sin molestias, toda clase de ratas, ratones y topos.
Recuerde que NOGAT no las mata en **días.** Las mata en **horas.**
Si manda este recorte a Laboratorios SÓKATARG, Ter, 16, Barcelona-13, recibirá un interesante folleto.

MONTACARGAS
CARGAS HASTA 500 Kg. O MAS
DISPOSITIVOS SEGURIDAD
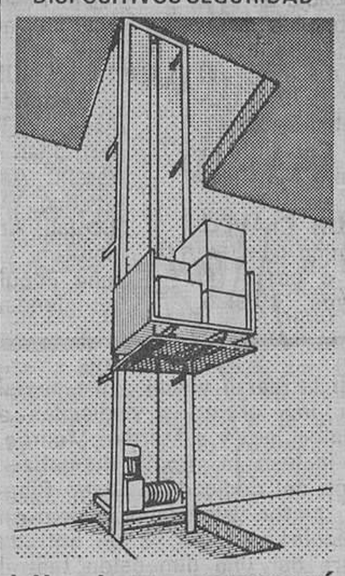
hijo de Fco. BUSQUÉ
CALDERON, 121 - Tel. 725 49 85
SABADELL

Fincas TEBE
Administraciones de Comunidades de Propietarios
Valencia, 209
Telf. 254-41-07 - 08

tema de actualidad: LA SEGURIDAD
en la vanguardia de salvaguardar la propiedad
JUAN GRASES, s.a.
construye e instala

BALLESTA M-10
LA PUERTA TOTALMENTE OCULTA QUE PROTEGE SU CHALET, ATICO, COMERCIO, GALERIA, PISO
JUAN GRASES, s.a.
MARACAIBO, 14 BARCELONA-30 TELS. 3456654-58

BAZAR Perpiñá
Rda. San Pablo, 4, 6 y 8 Rda. Universidad, 21 - Tels. 242.17.35 - 318.79.94
Aire acondicionado

57 años al servicio de Cataluña
23.777.-
O por solo 1.500,- ptas. al mes
1.as marcas
WESTINGHOUSE
CROLLS
AIRWELL
NATIONAL
Presupuestos e instalación en 24 horas
transporte gratis a toda Cataluña

GRATIS
FORMACION PROFESIONAL ADMINISTRATIVA
1er. Grado
2.º Grado
GRANDES AYUDAS PRESTADAS POR EL M.E.C. gestionadas por el mismo CENTRO
ACADEMIAS C. CATALAN
En BARCELONA: Rambla Cataluña, 3 Tel. 302-22-38
En BARCELONA: Paseo Fabra y Puig, 236 Tel. 251-93-82
En HOSPITALET: Castellvell, 10-12 (La Florida) Tel. 333-67-50
En SANTA COLOMA GRAMANET: Marina, 5 Tel. 386-29-42

a 2 metros por minuto
monte Vd. mismo las ESTANTERIAS tubi-rack
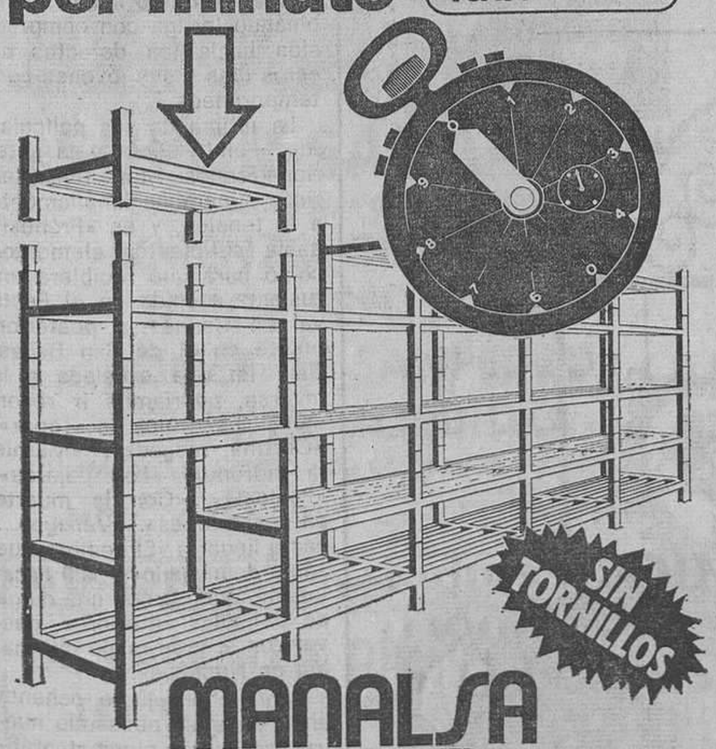
SIN TORNILLOS
MANALSA
División de FORMETA
Apartado, 1.338 — BILBAO
DELEGACION EN BARCELONA: Avda. José Antonio, 544 - 3º
Teléfono 254-75-61

Rotondor corta y aspira mientras usted pasea y respira
Hable de césped con un Consejero distribuidor de Outils Wolf. Le mostrará el modelo Rotondor más rentable para su tipo de césped y para que, cómodamente, corte y aspire mientras Usted pasea y respira.

Outils WOLF
"JARDINEAR DISFRUTANDO"
CONSEJERO DISTRIBUIDOR Outils WOLF
SUMINISTROS INDUSTRIALES
julio puiggrós
Avenida de Madrid, 197 - Tels. 239 42 13 / 239 97 69 - Barcelona-14

DECLARACIONES DE RENTA
EL COLEGIO OFICIAL DE GESTORES ADMINISTRATIVOS DE CATALUÑA INFORMA:
Que los **GESTORES ADMINISTRATIVOS** por su larga experiencia y profunda preparación, ofrecen las más amplias garantías en la prestación de sus servicios profesionales.
Que quienes deseen utilizar los servicios profesionales de sus Colegiados para cumplimentar las Declaraciones de Renta y Patrimonio, deben acudir sin demora al **GESTOR ADMINISTRATIVO** que designen, en evitación de aglomeraciones de última hora, que dificultarían la labor profesional y entorpecerían la fluidez de los servicios de la Delegación de Hacienda.
Que los **GESTORES ADMINISTRATIVOS** son profesionales titulados y colegiados y, por tanto quienes soliciten sus servicios, deben cerciorarse de ello, pudiendo exigir la exhibición del carnet profesional.
Que la función de representación ante la Administración Pública de los **GESTORES ADMINISTRATIVOS,** se define en la O.M. de Presidencia del Gobierno de 30-4-66 desarrollando el artículo 24 de la Ley de Procedimiento Administrativo.
GRATUIDAD PARA JUBILADOS
Los contribuyentes en situación de jubilados que sean cabeza de la unidad familiar y que el conjunto de ingresos brutos de ésta no supere la cifra de 400.000 pesetas, pueden solicitar de este Colegio Oficial (Pza. Urquinaona, 6, 6.° Barcelona, Tel. 317 06 86), la designación de Colegiado para que éste le formule la Declaración de Renta sin percepción de honorarios.

Ministerio de Educación, Cultura y Deporte

Poesía y lágrimas

En una semana de amplia actividad teatral, en la que el Teatro Regina entra de lleno en el mundo escénico, con el primero de sus estrenos dramáticos, se produce curiosamente la concatenación de la poesía aposentada en un escenario dramático, a través de tres espectáculos basados en los mismos principios.

Son estos espectáculos «Oratori del nostre temps», sobre cuatro poemas de Vicent Andrés Estellés; «Amb la clenxa ben partida i un clavell vermell al trau», siguiendo textos, en verso y en prosa, de Josep M.ª de Sagarra, y «Poeta en Nueva York», montaje sobre la obra de García Lorca, que las gentes del Grup Kaddish han presentado ahora en Barcelona.

Esta coincidencia de espectáculos poéticos ofrece distintas variantes, aunque exista un paralelismo formal entre los citados en primero y último local, al tratar de dar una dimensiión coral y una movilidad escénica a la letra de los poetas. Y ello se hace difícil, en especial en «Poeta en Nueva York», ya que el surrealismo de García Lorca, exacerbado hasta las últimas consecuencias en esa obra, hace muy difícil que una lectura coral consiga una comprensión total y en ocasiones ni siquiera aproximada.

Por ello, en una primenra parte donde los poemas se enlazan con fragmentos de la conferencia que el poeta diera en Barcelona para presentar su libro, se mantiene una relación que hubiera podido ser más directa y fiel, si el actor encargado de dar vida al poeta se hubiera hecho entender mejor de lo que sus nervios y acento catalán le permitían. Pero el riesgo de la monotonía indujo a una reanudación más coral y movida, en la que se perdió una buena parte de la fuerza expresiva de Lorca, por lo que el buen intento quedó sólo parcialmente conseguido.

Como tampoco era rotunda la aproximación a Vicent Andrés Estellés en ese «Oratori» con el que la «Aula de Teatre de la Institució Montserrat» participaba en los actos conmemorativos de las bodas de oro de la Institució y el deporte. Aun cuando allí la fuerza visual, en especial en los oratorios dedicados a Víctor Jara y a Marilyn Monroe, e incluso la propia dramatización del dedicado a Josep Ribera, pintor valenciano muerto en Nápoles, servían ya de entrada para dar una dimensión teatral a la valiente poesía del escritor valenciano, cuyas imágenes a veces rozan la demagogia, pero cuyo contenido y cuya construcción son irrebatibles.

El tercer aspecto de esas dramatizaciones poéticas se centra en la personalidad creativa de Josep M.ª de Sagarra, cuyo desbordante humanismo queda plenamente reflejado en su obra, desde el lirismo de su verso hasta la ironía a veces sangrienta de su prosa. Con una obra tan extensa es difícil realizar una selección a gusto de todos y Núria Candela y Josep Montanyes han estructurado el espectáculo a su propio gusto, colocando junto a algunas de sus piezas más conocidas muestras de ese desmadre literario con el que Sagarra apabulla a sus víctimas. Y a partir de ese texto reelaborado y cada uno de ellos según su propia manera de entender como hay que decir la poesía, y que es posible que al propio Sagarra no le hubiera gustado, afrontan con muy escasos elementos escénicos —unos sillones de mimbre, una mesa... un libro, un ramo de rosas— el dar voz a las palabras, cuya propia fuerza y música son capaces de acabar con cualquier distanciamiento, para obligar al público a una entrega apasionada, para alcanzar la cual no habrá hecho falta ni un solo latiguillo. Aunque la principal virtud esté en el poeta desaparecido.

Fassbinder nos fustiga

Casi sin solución de continuidad entre las funciones de tarde y noche, la gente que por la tarde ha compartido el lirismo de Sagarra, por la noche deberá conocer la raíz de las lágrimas amargas de Petra Von Kant, raíz que Fassbinder transforma en látigo para fustigar a la sociedad de nuestro tiempo, sea alemana o catalana.

Fassbinder, prolífico creador cinematográfico, que esta misma semana nos ha ofrecido una de sus últimas películas, es también un notable dramaturgo, que milita en la primera fila del teatro germano y pone en la escena, o por lo menos en sus textos, un rigor y una coherencia que en la pantalla se pierden o se diluyen en sus planteamientos estéticos, inclinados preferentemente hacia un barroquismo visual, que no se corresponde con sus planteamientos sociales.

Con ese texto, inicialmente teatral, aunque después el mismo autor lo llevara al cine, se ha construido un espectáculo importante, que si no renuncia nunca a los postulados temáticos del drama, mantiene paralelamente aquellos valores teatrales que hacen más viable su comprensión: una excepcional interpretación por parte de las seis mujeres que integran el reparto, una magnífica escenografía, un vestuario cuidado y ambientador y, sobre todo, una dirección capaz de crear un clima, mantenerlo y matizar hasta ínfimos detalles cada gesto definitorio de las reacciones anímicas de sus entes de ficción, maravillosamente auténticos y humanos. Y acaso es esta labor casi anónima de Jaume Melendres la razón de ser más verdadera del triunfo del conjunto. Aun cuando sería injusto dejar de citar los méritos de María Jesús Andany, cuya ductilidad adquiere aquí condiciones de una máxima eficacia: Maria Josep Arenós, al dar vida auténtica a un personaje permanentemente silencioso, lo que aún encierra mayores dificultades para una actriz; Núria Duran, capaz de hacer creíble al más normal de los personajes de la trama; Araceli Bruch, fría y distante porque así lo requiere su papel; Encarna Sánchez, que afronta con valor el menos definido de los personajes, y Teresa Vilardell, casi un prodigio de sinceridad. Para todas ellas fue un éxito, que deben compartir mancomunadamente con quienes permanecen escondidos detrás del escenario.

Un buen trabajo de búsqueda

La semana, que coincidió además con el inicio de la III Mostra de Dansa y que se abrió precisamente con un espectáculo de drama-ballet, el de Juan Tena, en Romea, con el que concluirá más tarde la misma Mostra, ofreció también el primer encuentro con un autor mexicano que, sin olvidar aquel regusto por el melodrama que es habitual en las tierras aztecas, plantea una problemática social interesante, la de las parejas jóvenes, en una sociedad que se mueve por convencionalismos.

Este autor, Willebaldo López, ha sido encontrado por las entusiastas gentes del grupo independiente «Génesis Teatral», que afronta así, por vez primera, el dar a conocer un texto inédito, después de haber trabajado textos más o menos conocidos de Buero Vallejo, Muñiz o Martínez Mediero. Con «Cosas de muchachos», el autor recoge una situación reiterada, la de una pareja que ha mantenido relaciones sexuales y es obligada al matrimonio para cubrir las apariencias, y su imposibilidad social y física de subsistir, para exponer las falsedades de esa sociedad del sentido hipócrita y el planteamiento machista. Con fórmulas y técnicas ya utilizadas, con desdoblamiento de personajes y situaciones, logra la doble vía de la anécdota y el contexto y brinda además oportunidad a una pareja de actores jóvenes y a un director que todavía no ha asimilado todas sus posibilidades y empleo de recursos demasiado manidos, para construir un buen espectáculo, crítico, con los suficientes elementos de relación, para que al espectador pueda acercarlo a su propia realidad y con un único defecto de algunos excesos —gritos, realismo en la violencia— que pueden limarse para llegar a una mayor autenticidad. Sin renunciar por ello a un distanciamiento casi surrealista, que ayuda a valorar los elementos críticos del conjunto.

En conjunto, con seis estrenos, con su poesía y sus análisis sociales, ésta fue una buena y excelente semana teatral.

Salvador CORBERO

Núria Candela y Josep Montanyès en «Amb la clenxa ben partida i un clavell vermell al trau» y una escena de «Les llàgrimes amargues de Petra Von Kant» en el nuevo Teatro Regina. (Caricaturas de Josep Maria Serra.)

Datos de siete días

BALLET DRAMA DE JUAN TENA, recitales con los ballets «Madame Liluvob», «Cantigas de Santa María del Rey Alfonso X el Sabio» y «La hipocresía del dios». Con Juan Tena, María Rosa García de Prat, Eugenio Parma, Lidia Carreras y las alumnas de Juan Tena. Teatro Romea. Día 29-IV.

ORATORI DEL NOSTRE TEMPS, de Vicent Andrés Estellés, construcción teatral del «Aula de Teatre de la Institució Montserrat», bajo la dirección de Jaume Batiste, dentro de los actos conmemorativos de las bodas de oro del B. I. M. Orfeó de Sants. Día 30-IV.

COSAS DE MUCHACHOS, de Willebaldo López, por Génesis Teatral, con Maite Caballero y Jorge González. Dirección de Daniel Martínez. Centro Fabra i Puig. Día 30-IV.

AMB LA CLENXA BEN PARTIDA I UN CLAVELL VERMELL AL TRAU, montaje escénico con textos de Josep M.ª de Sagarra, a cargo de Núria Candela y Josep Montanyès. Músico, Josep M.ª Pladevall. Teatre Regina. Día 30-IV.

LES LLAGRIMES AMARGUES DE PETRA VON KANT, de R. W. Fassbinder, en traducción de Feliu Formosa y Jaume Melendres. Companyia Adrià Gual, con Maria Jesús Andany, Maria Josep Arenós, Araceli Bruch, Núria Duran, Encarna Sánchez y Teresa Vilardell. Escenografía de Ramon Ribalta. Vestuario de Josep Farré. Escultura escénica de Subirachs. Dirección de Jaume Melendres. Teatre Regina. Día 30-IV.

POETA EN NUEVA YORK, dramatización del poema de Federico García Lorca, por el «Grup Kaddish», de El Prat de Llobregat, con Josep Gibert, Juan Lara, Fernando Domínguez, Conchita García, Amelia Macías, Alex Chacón, Mario Borrego, David García, Carmen Macías, Rosa Nicolau, Angel Pastor y Gloria Rodríguez. Dramaturgia y dirección de Josep Costa. II Campaña Popular de Teatro de la Peña Cultural Barcelonesa. Teatre del Casc Antic. Día 2-V.

Ecos de la escena

ADIOS A UN MAESTRO

En los cinco primeros minutos de sus últimas películas, Alfred Hitchcock, Sir Alfred desde la Navidad del año pasado, asomaba su cara socarrona en la pantalla, hacia un leve guiño de complicidad con sus espectadores y empezaba a contar, de forma magistral, una de sus deliciosas películas de crímenes, de misterio, de ese género que casi se inventó en la historia del cine, el «suspense»...

Ahora, hace muy pocos días, y casi por sorpresa, cuando aún hacía trabajar su imaginación para construir otra nueva película, Hitchcock se va y nos deja huérfanos de esa maestría que a lo largo de medio siglo ha tenido tantos imitadores, sin que todavía nadie haya conseguido llegar a su altura, a pesar de que bastantes de sus propias películas han sido ya objeto de nuevas versiones, más o menos afortunadas.

El director inglés, afincado durante cuarenta años en Estados Unidos, ha fallecido en su casa de Los Angeles, mientras aún seguía dibujando con todo detalle, alguna de las secuencias de una nueva película que, sin lugar a dudas, y siguiendo la humorística e irónica mirada que daba sobre la sociedad de nuestro tiempo, debía llenar de cadáveres sin violencia, una pantalla en la que el espectador encontraría una diversión que ya pocos realizadores saben darle, mitad inquietud, mitad humor, combinando intriga con comprensión hacia los defectos de estos días y sus jóvenes contemporáneos.

La última de sus películas fue «Family Plof» y la anterior «Frenesí». En ambas, las risas superaban ampliamente a la tensión, y en «Frenesí» había suficientes elementos como para que recibiera entusiasta acogida en el Festival de Cannes, y posteriormente en el de San Sebastián. En una escalada a la inversa, podríamos ir recordando los títulos de «Topaz», «Cortina rasgada», «Marnie la ladrona», «Los pájaros», «Psicosis», «Con la muerte en los talones», «Vértigo»... hasta llegar a «El hombre que sabía demasiado» y «39 escalones», que, ya con una carga de películas anteriores, desvelaron al gran mago que había en Hitchcock.

Tenía ahora justo ochenta años y seguía pensando nuevas travesuras cinematográficas, esas que ya nunca vamos a conocer porque el mago nos ha dejado, en un día de abril, huérfanos para siempre de su maestría...

C.

teatro TALIA
TARDE, 6.15
NOCHE, 10.45
LUNES DESCANSO
VIKY LUSSON
RAMON CORROTO
EN
LOS DERECHOS DE LA MUJER
DE ALFONSO PASO
¡DIVERTIDISIMA!
CON
JOSEFINA DE LA TORRE
LUIS ZORITA
YOYA MUNSO
RAMON CABALLERO
Y
ADELA ARMENGOL
DIRECTOR
E. GARCIA TOLEDANO
UN ESPECTACULO CON RISAS, CARCAJADAS Y...?
MAYORES 14 AÑOS
Muebles cedidos por MUEBLES NOVELL
Marqués del Duero, 100

FANTASIO
J.R.R. tolkien
"el Señor de los Anillos"
(THE LORD OF THE RINGS)
CB Films
United Artists
TODOS LOS PUBLICOS

TEATRE ROMEA
EL TEATRO FRONTERIZO PRESENTA:
LA NOCHE DE MOLLY BLOOM
DEL "ULISES" DE JAMES JOYCE
ESTRENO, MARTES DIA 6, 10'30 NOCHE
¡DOS ÚNICAS SEMANAS!

Ministerio de Educación, Cultura y Deporte

Acción para todos los gustos

Otra semana de abundantes acontecimientos —la jornada festiva que incluía la permitió a "Cinéfilo" recuperar los tres títulos del viernes anterior y no abandonar los dos correspondientes al último—, el aficionado podrá elegir con serenidad según sus preferencias, con la seguridad que entre esos dieciséis títulos que pasamos a comentar, encontrará la justa medida de sus deseos.

Y ello aunque no haya más genialidad de la que el viejo modelo de un Chaplin que aún no había consolidado su fama de creador cuando dio a conocer «Una mujer de París», película con más de medio siglo de existencia se repone ahora, para demostrar, si más no, que ya en 1923, Charles Chaplin conocía o había inventado, algunas formas de narrar que hoy hacen las delicias de los «innovadores». «Una mujer de París» es un melodrama, con todos los alicientes del género, con una anticipación de fórmulas que no corresponden a los años de su estreno —en marzo de 1925, en España— y que nos brinda todos los valores de una realización que hubiera debido asombrar a las primeras generaciones de estudiosos del cine. En su calidad de documento, es absolutamente recomendable para aquellos que comporten esta filia del celuloide, nada rancio por cierto, a pesar de sus años.

Dos formas de crítica inmediata

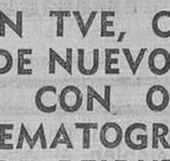

Dos imágenes de mujer, con el respaldo de las firmas de un alemán y un norteamericano nos brindan hoy fórmulas distintas de diatriba contra la sociedad en la que nos ha tocado vivir. Aunque éste sea el único parentesco existente entre María Braun y La Rosa, nos brinda el lazo de unión para la calidad más óptima de la semana.

María Braun es otra de esas heroínas triunfantes y derrotadas con las que tantas veces nos obsequia el prolífero Fassbinder. Pero además es una heroína con valor simbólico, ya que mediante ella, sus penalidades melodramáticas, su irresistible ascensión a la fortuna y al triunfo en los negocios, y su último y fracasado encuentro con el marido, el realizador germano nos cuenta que el milagro alemán no ha sido, en realidad, más que una sucesiva prostitución de la nación-mujer, en una escalada que cada vez venía a subvertir más los valores humanos o nacionales. Melodrama con parábola, y una mujer notable a todos los niveles, esa Hanna Schygulla de la que ya se empieza a hablar tanto aquí como se ha hecho en la Europa foránea.

No hay simbolismo en la otra mujer de la semana, en «La Rosa», a la que presta voz, presencia y figura la sorprendente Bette Midler. Pero sí hay un punto de denuncia en la forma como la sociedad de consumo, precisamente aquella parte de la sociedad de consumo que afirma luchar contra tales postulados, destruye con su exigencia, la vida consagrada a su deleite.

En definitiva, «La Rosa» es un relato que algunos afirman corresponde a la vida de la desaparecida Jane Joplin, y que nos sitúa ante una cantante de éxito, cuya vida privada es destruida de forma permanente por las exigencias de la prisa desmesurada hacia el éxito. Consumió drogas, amantes, alcohol y termina por consumir su propia vida, aunque en todo momento conoce la salida. Un buen relato, a nivel humano y cinematográfico, pero cuya auténtica entidad y razón de ser está en la presencia de Bette Midler, una mujer con un cierto parecido a Barbra, y una voz y una forma de cantar realmente singulares. Por ello, y aunque la película encontrará buena acogida ante todos los públicos, mejor será aquélla como más entusiasmo por la música de hoy tenga el espectador personalizado.

Melodrama y movimiento

Ya hemos dicho que Chaplin nos ha permitido el reencuentro con el melodrama. Pero hay que avisar que no es sólo éste y el producto de Fassbinder, los que han incidido en ese camino dificultoso de tintas recargadas y situaciones límite. La semana que tuvo de todo, como ya hemos adelantado, ha incidido en el tema, a base de una prostituta inducida al mal camino, que trata de escapar del mismo con todas sus fuerzas, aunque haya que agradecerle a «Toda una mujer» que tenga como intérprete a Miou-Miou; ha vuelto a reiterar el uso de tintas negras con «Un grito a la vida», con el triángulo habitual en los vodeviles, pero con un niño por en medio para que nada se pueda tomar en broma, y aún lo ha hecho de nuevo David Hamilton y sus fotografías con mucho «flou», a base de incendio, escultor ciego y niña enamorada.

En tal triple muestra hay más corrección que fuerza, pero cabe dar un aprobado a tales productos, aunque no lleguen a divertir como lo hacen las tres muestras de acción que nos brindaron los programadores, dos de ellas en clave de humor, y la tercera, sólo con la violencia por sostén.

«Un hombre, una mujer, un banco» insiste en el relato del robo perfecto, que todos los espectadores desean que salga bien, porque el trío de delincuentes —entre los que figura con eficacia el realizador Paul Mazursky— se ganan las simpatías del público desde el primer envite. Entre Vancouver y Macao se juega la doble ficción del delito honorable y el amor. Y la película, que pertenece a esa nueva generación de productos equilibrados «made in Canadá», se ve con gusto.

Con mayor tensión, «De presidio a primera página» juega con la credulidad del lector, sobre la posibilidad de que sean las organizaciones paraestatales las que dicten el destino de su pueblo y aun de la Humanidad. Pero desde esa intriga inicial y que no se nos desvelará, la historia va por otros caminos, siguiendo el texto de una novela de éxito, «La estrategia del dominó», en una escalada de acontecimientos, cuyo final es previsible e irremediable. Pero al que se llega con cierto convencimiento, gracias especialmente al trabajo del siempre eficaz Gene Hackman.

Por último, otra vez el humor, con «Baltimore Bullet» y su facilidad para el billar americano. Aunque en algún momento llegue a cansar tanto rodar de bolas de colores, en la mayoría de las ocasiones, el director ha acertado en los complementos de la anécdota central, con dos momentos excelentes: el sepelio en Nueva Orleans, y la pelea en el Parque de Atracciones. Los amantes de la aventura, no saldrán defraudados en ninguna de las tres películas reseñadas.

Un resto abundante

Para el cajón de sastre final, hay material abundante, desde simples aventuras como las que nos cuenta el infatigable e internacionalizado José Larraz, con sus «Angeles de fuego», hasta el presupuesto de una intriga de humor soterrado, de «Matar sofisticadamente». Incluyendo también, y con más razón por su vida en un «programa doble», de una vieja comedieta sin demasiados puntos, «Un prostituto en apuros».

Como es lógico, también aquí tienen lugar las películas «S», como la nueva salida del inefable Max Pecas, «Claudia y Greta», donde se nos brinda París a vista de lesbianas; «Viaje alrededor del erotismo», que lleva a dos cónyuges en busca de nuevos placeres, por caminos diferentes, pero convergentes, y un viejo «Deber de esposa», con escasa imaginación. Para completar la visión con esa nueva salida de la reiterada Edwige Fenech, que esta vez es «La profesora y el último de la clase». Como decimos antes, hubo como en botica, **de todo.**

«Cinéfilo»

Los últimos estrenos

CLAUDIA Y GRETA. Francesa, en color. 1977. Clasificada «S». Dr. Max Pecas. Con Astrid Frank, Nicole Debonne, Yves Vincent y Frederik Sakiss. A. Tandem Films. Goya. Día 25-IV.

LA ROSA. Norteamericana, en color. 1979. Comedia dramática. Dr. Mark Rydell. Con Bette Midler, Alan Bates y Frederic Forrest. Incine. Alexandra. Día 25-IV.

UN HOMBRE, UNA MUJER, UN BANCO. Canadiense, en color. 1978. Comedia de acción. Dr. Noel Black. Con Donald Sutherland, Brooke Adams y Paul Mazursky. Hispamex. Bosque. Día 25-IV.

UN GRITO A LA VIDA. Canadiense, en color. 1974. Comedia dramática. Dr. George Bloomfield. Con Dyan Cannon, Joseph Campanella y Donald Pilon. Catalonia Films. Alex 1 y Bonanova. Día 28-IV.

TODA UNA MUJER. Francesa, en color. 1978. Comedia dramática. Dr. Daniel Duval. Con Miou-Miou y María Schneider. Super Films. Borrás. Día 28-IV.

LAURA, LAS SOMBRAS DEL VERANO. Francesa, en color. 1979. Comedia. Dr. David Hamilton. Con Maud Adams, Dawn Dunlap y James Mitchell. Ados Films. Balmes. Día 28-IV.

DE PRESIDIO A PRIMERA PAGINA. Norteamericana, en color. 1979. Acción. Dr. Stanley Kramer. Con Gene Hackman, Candice Bergen, Richard Widmark, Mickey Rooney, Edward Albert y Eli Wallach. Super Films. Urgel. Día 28-IV.

VIAJE ALREDEDOR DEL EROTISMO. Alemana, en color. 1979. Clasificada «S». Dr. Claus Tiedemans. Con Sascha Hehn, Margit Man y Marietta Joy. Imperial Films. Atlanta. Día 28-IV.

LOS ANGELES DE FUEGO. Británica-Hong Kong, en color. 1978. Acción. Dr. José Larraz. Con Christina World, June Chadwick, Suzanne Danielle, Anika Pavel y Patrick Newell. Mundial. Petit Pelayo. Día 28-IV.

UNA MUJER DE PARIS. Norteamericana, en blanco y negro. 1923. Comedia dramática. Dr. Charles Chaplin. Con Edna Purviance, Adolphe Menjou y Carl Miller. Globe. Calderón y Moratín. Día 29-IV.

EL DEBER DE ESPOSA. Norteamericana, en color. 1975. Clasificada «S». Dr. Richard Robinson. Con John Dunn, Lori Brown y Candy Samples. Roma. Día 30-IV.

LA PROFESORA Y EL ULTIMO DE LA CLASE. Italiana, en color. 1977. Comedia. Dr. Mariano Laurenti. Con Edwige Fenech, Renzo Montagnani, Alvaro Vitali, Niki Gentile y Gianfranco D'Angelo. J. F. Films. Vergara. Día 30-IV.

MATANDO SOFISTICADAMENTE. Alemana, en color. 1977. Comedia. Dr. Michael Verhoeven. Con Senta Berger, Mario Adorf y Ron Ely. Trébol Films. Edén. Día 1-V.

UN PROSTITUTO EN APUROS. Alemana, en color. 1975. Comedia. Dr. Alfred Weidemann. Con Horst Bucholz y Hannobre Epse. Trébol Films. Edén. Día 1-V.

EL MATRIMONIO DE MARIA BRAUN. Alemana, en color. 1979. Comedia dramática. Dr. R. W. Fassbinder. Con Hanna Schygulla e Ivan Desny. Musidora. Capsa y Maldá. Día 2-V.

BALTIMORE BULLET. Norteamericana, en color. 1979. Comedia. Dr. Robert Ellis Miller. Con James Coburn, Omar Sharif, Ronee Blakley y Bruce Boxletner. Globe Films. Nuevo. Día 2-V.

SUPER-ACTUALIDAD DE
SARA MONTIEL

AYER A TODA PORTADA EN LA EDICION DOMINICAL DE «LA VANGUARDIA»
★ ★ ★ ★
DESDE HOY, EN EL CINE «PELAYO», EN «LA REINA DE CHANTECLAIRE»
★ ★ ★ ★
RECIENTEMENTE EN TVE, CON «MI ULTIMO TANGO», DE NUEVO EL PROXIMO MIERCOLES, CON OTRO DE SUS EXITOS CINEMATOGRAFICOS «LA DAMA DE BEIRUT»

Y TODOS LOS DIAS TRIUNFA PERSONALMENTE en el
TEATRO VICTORIA

LOS LLENOS Y EXITO CRECIENTE SON LAS PODEROSAS CAUSAS QUE JUSTIFICAN PLENAMENTE SU
PRORROGA
EN EL ESCENARIO DE SUS GRANDES EXITOS DE CRITICA Y PUBLICO CON EL FABULOSO ESPECTACULO
«SUPER-SARA» SHOW
CON LA ACTUACION DE LOS FAMOSOS
LORENZO GONZALEZ
JORGE SEPULVEDA
BONET DE SANPEDRO
CHICHO GORDILLO
CANTANDO EN DIRECTO CON LA ORQUESTA «GOR-BLAU»
HOY, 6 TARDE — 11 NOCHE
LA MAXIMA RECAUDACION DE TAQUILLA DE TODOS LOS TEATROS DE BARCELONA
JUEVES, NO HAY FUNCION POR DESCANSO SEMANAL DE LA COMPAÑIA
¡¡ULTIMAS SEMANAS!!

CONDAL · NAPOLES
Avda. Marques del Duero, 91 — Teléfono 242-31-32
Avda. Padre Claret, 168 — Teléfono 236 51 25
A PARTIR DE HOY, LUNES
extraordinario programa

MAS
ULRIKE BUTZ · JUDITH FRITSCH · EVA GROSS
Cuando los pechos bailan ★ »

ABC CINEMA — LICEO VERSALLES
A PARTIR DE HOY, FABULOSO PROGRAMA APTO PARA TODOS LOS PUBLICOS

LOUIS DE FUNES
EL ABUELO CONGELADO
HIBERNATUS

MARYLAND — HOY, TARDE, ¡ESTRENO!
YA ESTA AQUI LA MAS EXPERTA MAQUINA DE MATAR QUE JAMAS HA HABIDO

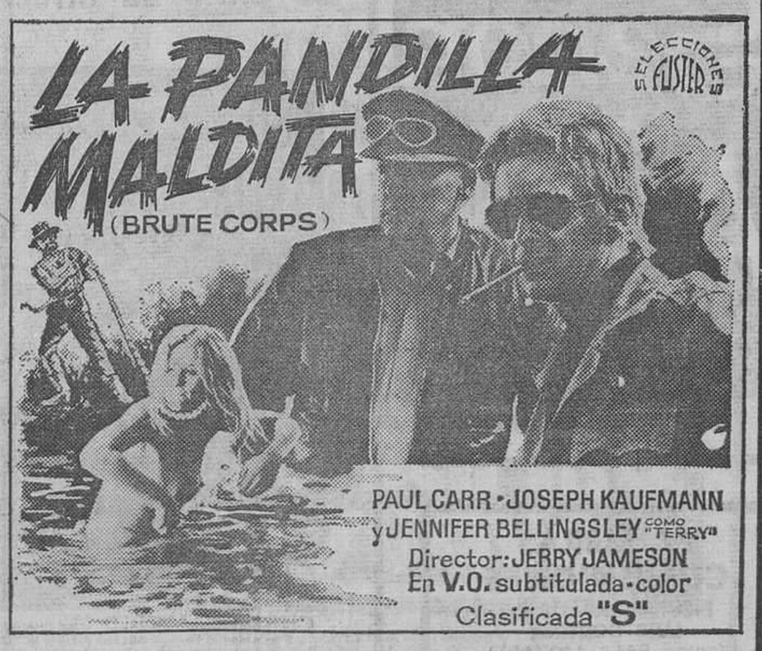

(AUTORIZADA PARA MAYORES DE 18 AÑOS)

Ministerio de Educación, Cultura y Deporte

Novedades para esta semana

Sigue la escalada de novedades ya iniciada con los primeros días de mayo y ese día final de abril, prolífico en aconteceres, y entre ellos hay que destacar la corta, pero importante visita de Dahd Sfeir, una notable actriz americana, que por segunda vez viene a nuestra ciudad.

Dahd estuvo en el Teatro Barcelona hace cuatro o cinco años, y dejó un excelente recuerdo de su arte y su forma de hacer, y ahora, pasado mañana, día 7, estará en la Sala Villarroel, en un espectáculo unipersonal, al que se ha bautizado con el título de «La edad del viento». Este espectáculo, con textos de Chejov, García Lorca, Lope de Vega y José Martí, tiene unos subrayados musicales de Violeta Parra, Daniel Viglietti, Paco Ibáñez y Alfredo Citarrosa. Y como decimos estará breves días entre nosotros, sólo hasta el domingo, día 11.

Algo mayor plazo para los amantes del buen teatro, que hasta ahora no han tenido ocasión de conocer «La noche de Molly Bloom», ya que el montaje de «El Teatro Fronterizo», con dirección de Sanchis Siniestra e interpretación en solitaria compañía de Magüi Mira, se instala a patrir de mañana en Romea.

El montaje teatral, creado a partir del último capítulo del «Ulises» de James Joyce, permanecerá dos semanas en el Teatro de la calle Hospital, siendo esta la primera vez que se asoma a un escenario convencional en nuestra ciudad, ya que se estrenó en el Instituto Británico, y luego se dieron un ciclo de representaciones en el Café del Minotauro, en la Plaza Real.

Por otra parte, esta semana habrá música de jazz por partida doble, ya que del 7 al 11 estará en «Cúpula Venus», el grupo Jazzom, y al mismo tiempo se desarrollará la «Setmana de jazz de Barcelona a les drassanes», con actuaciones lunes y martes a las nueve de la noche; miércoles a las ocho y media y once, y jueves, también doble sesión a las mismas horas. Por la «Setmana» desfilarán, bajo organización del «Taller de Músics», Tagomago, Tropic Jazz, Dave Pybus, Salvador Font Quartet, Lluís Pardellans, Batucada, Ricard Roda, Francesc Burrull, Jorge Serraute, Santi Arisa, el mismo Jazzom, Catalonia Jazz Grup, Barcelona Traction, Trío Vivo, Jazzmin, Ramon Farran Jazz Sextet, Montse Perucho Grup, Marius Lecaros Quartet, Quintet Anastasi, La Locomotora Negra, V.A.N. Ricard Hosch Quartet, Peter Delphinic Quartet, Neil Geofre Quartet y Americo Belotto Septet.

(continúa en la página siguiente)

CAPSA/maldá círculo

- **MARIA BRAUN** es un producto de su sexo, pero también de Alemania y de su historia.
- **MARIA BRAUN** ha traspasado todas las barreras y triunfado en todos los frentes: Desde Paris a New York. Desde Berlín a Milán.
- **MARIA BRAUN** es el «angel azul» de Fassbinder, y la Schygulla, la nueva «Marlene». Crítica internacional «dixit».
- **MARIA BRAUN** es el milagro alemán.

Hanna Schygulla

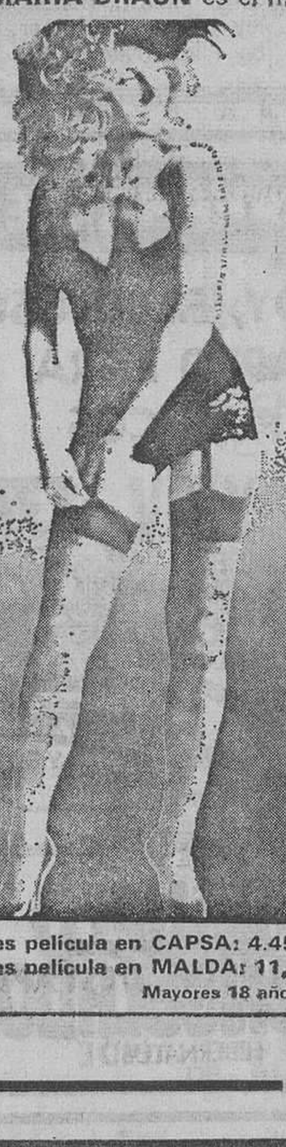

El Matrimonio de María Braun

R.W. Fassbinder

MUSIDORA

Pases película en CAPSA: 4.45, 7.15 y 10.30
Pases película en MALDA: 11, 1.15, 3.30, 5.45, 8 y 10.15
Mayores 18 años - V. O. subtitulada

GOYA

Las desenfrenadas pasiones de un París erótico, desviaron sus ansias de amor

MAYORES 18 AÑOS

CINE PARIS

CICLO-HOMENAJE A
woody allen
HOY

TODO LO QUE USTED SIEMPRE QUISO SABER SOBRE EL SEXO*
*PERO TEMIA PREGUNTAR

Horario proyección película:
4'35-6'30-8'30 noche 10'30

Y en preparación
ANNIE HALL
INTERIORES
y en CLUB COLISEUM
continua el éxito de
MANHATTAN

¡ALARMA!

EL MUNDO ENTERO A PUNTO DE TOCAR A **¡REBATO!** ACABAMOS DE ENTERARNOS DEL **PELIGRO** EN QUE ESTAMOS SUMIDOS ANTE LA **PUBLICIDAD SUBLIMINAL**

LO QUE PUEDE SUCEDER EN MANOS DE DESAPRENSIVOS QUE PODRIAN CAMBIAR LA FAZ DEL MUNDO... SE EXHIBE CON INUSITADO EXITO EN COMEDIA

MAYORES 16 AÑOS

FANTASIO

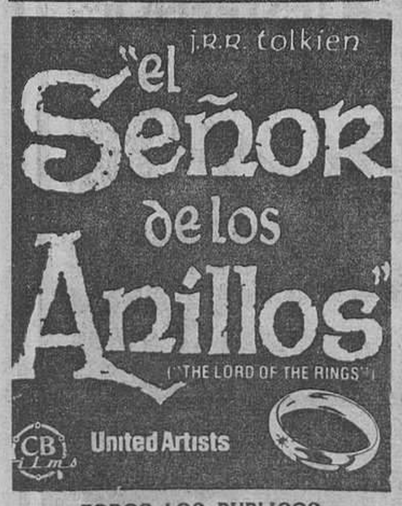

TODOS LOS PUBLICOS

PRIMERAS COMUNIONES
FIESTAS INFANTILES
LUIS CORTINA
(antes SALA MOZART)
P.º Gracia, 89. Tel. 215-39-10

PETIT PELAYO

(Continua, 10 mañana)

Bellas, astutas y peligrocas, utilizaban su atractivo sexual para combatir a los asesinos a sueldo

LOS ANGELES DE FUEGO
COLOR

PRESENTANDO A CHRISTINA WORLD CON JUNE CHADWICK · SUZANNE DANIELLE · ANIKA PAVEL · PATRICK NEWELL · STEPHAN CHASE · EDWARD DE SOUZA
CON LA INTERVENCION DE ARLENE PHILLIPS' HOT GOSSIP · BLONDE ON BLONDE · "GOLDEN LADY" CANTADA POR THE THREE DEGREES
"I'VE HAD IT ALL" CANTADA POR CHARLES AZNAVOUR · GUION JOSHUA SINCLAIR · DIRECCION JOSE LARRAZ · MUSICA GEORGE GARVARENTZ
PRODUCIDA POR KEITH CAVELE · PAUL COWAN · PRODUCTORES EJECUTIVOS JEAN UBAUD · KEITH CAVELE BANDA SONORA DISTRIBUIDA POR ARIOLA EURODISC

¡EXITO SIN PRECEDENTES EN SEGUNDA SEMANA!

Una de las pocas películas que realmente merecen los honores de reposición, por su fuerte impacto de brutal violencia

MAYORES DE 18 AÑOS

Ministerio de Educación, Cultura y Deporte

(viene de la página anterior)

Este paréntesis musical, al que acabamos de referirnos en relación con «Cúpula Venus», concluye como hemos dicho el domingo, ya que a partir del miércoles, día 14 se instalará en el local de las Ramblas el grupo «Estrellas de hoy y de siempre», para presentar lo que ellos califican de «espectáculo de cabaret de corte naïf», y que tiene el título de «Soñando bajo la lluvia con paraguas rotos». Estas «estrellas» son Roger Alvarez, Montse Prous y Piero Falla.

Y anotemos como punto final de estas novedades, que mañana, en el Teatre Regina, y para las sesiones de ocho de la tarde, está previsto el estreno de «Música per vostè», de Franz X. Kroetz, por la compañía «Adrià Gual», con dirección de Ricard Salvat y también a partir de mañana, en el Lliure, un ciclo del Teatro del Mediodía, de Sevilla, con «Sonata a Kreutzer».

La III Mostra de Dansa, que ha cubierto ya sus dos primeras etapas, con la presencia de «Esbatec - Neo clàssic» en las sesiones inaugurales, y del «Ballet Clàssic Aleixa» durante el fin de semana, continúa a partir de mañana, en el Teatro de l'Institut, con la presencia de otros tres grupos, en jornadas sucesivas.

El programa se inicia con la presencia de Empar Rosselló, que ocupará el escenario de la calle Sant Pere Més Baix, los días 6 y 7, en sesiones de noche, a las diez; a continuación, 8 y 9, a la misma hora, «E'Espantall - Modern Dance», para concluir el ciclo, el sábado, día 10, a las diez de la noche, y el domingo, día 11, a las seis de la tarde, el grupo valenciano «Vaganovos».

La próxima semana, y dentro de esta misma muestra, desfilarán por el teatro del Instituto, «La Gran Companyia» y el «Ballet Contemporani de Barcelona».

Hay que señalar, por otra parte, que el Ballet Contemporani de Barcelona, el próximo sábado, día 10, realizará su acostumbrada velada de estreno en el Palau de la Música Catalana, incorporando a su repertorio «Somnis d'Hiver», una coreografía colectiva, con música de Carles Altayó, y «Ritmes i formes», sobre música de Fink, y coreografía de Esteban Brunat.

local (uno de los peores), a pesar de las diversas correcciones que se realizaron durante toda la actuación. Hay que citar también la cuestión de la entrada y salida del local, con una sola puerta y de reducidas dimensiones que puede presentar problemas en próximas actuaciones que atraigan a un público más numeroso.

En otro orden de cosas... Está anunciada para el próximo día 14 la actuación en el Pabellón del Juventud de Badalona, de la cantante Lene Lovich, llevando como invitado especial al grupo Magazine, y el día 15 la actuación de Iggy Pop, en el Blau-Grana 2.

Batiburrillo

Durante el próximo fin de semana proseguirán en el Teatro de la Penya Cultural Barcelonesa, en Baixa de Sant Pere, 55, las representaciones de «Poeta en Nueva York», la construcción teatral que el Grup Kaddish ha hecho sobre la obra de Federico García Lorca. Habrá funciones viernes y sábado por la noche y el domingo día 11, a las 6.30 de la tarde. Después esta II Campaña popular de Teatro de la Peña proseguirá, ya el 23 de mayo, con la presencia del «Grupo Buenos Aires», y el estreno de «Los inquilinos», de Agustín Vigo Giai.

— o —

«La piel del limón», una de las obras más interesantes de Jaime Salom, inédita en Barcelona, acaba de ser publicada dentro de la colección «Almar-Teatro», en una edición de Phyllis Zatlin Boring, catedrática de la Universidad de Nueva Jersey, que no sólo hace una biografía cuidada del autor, sino que incluye un lúcido análisis de toda la producción dramática del autor barcelonés, desde hace ya bastantes años ausente de los escenarios de su ciudad natal. A falta de una representación «en vivo»,: poder leer «La piel del limón» resulta gratificante.

Toque de alarma para toda la humanidad

Se ha dado a conocer recientemente a través de una película lo que es y cómo funciona la llamada Publicidad Subliminal.

La Publicidad Subliminal no está demasiado divulgada y la mayoría de las gentes no conocen cómo es ni cómo funciona. La retina humana no llega dentro de su rapidez a leer «aquella» publicidad. Las películas pasan 24 fotogramas por minuto, y entonces ellos ponen un fotograma de «su anuncio» cada 10 fotogramas. El paso por la pantalla es de una milésima de segundo, y como al ojo humano le cuesta medio segundo ligar la visibilidad, éste no llega a leer la publicidad que lleva el fotograma, pero el cerebro humano, mucho más rico en rapidez, capta lo que el ojo no ha retenido.

La película se titula «Agency» y se exhibe en el Cine Comedia.

Joe Jackson, uno del montón

La noche del pasado miércoles se realizaron en nuestra ciudad, por una de esas coincidencias que se dan de vez en cuando, dos conciertos con músicos internacionales. Por un lado, en la Basílica de Santa María del Mar actuó Alan Stivell, y por otro en el Blau-Grana 2 (antiguo Picadero) se presentaba Joe Jackson, siendo sus teloneros el grupo portugués «Arte e Ofiçio».

Debido a la coincidencia de fechas y de horas y la distancia que separaba los dos locales no hubo más remedio que escoger; me incliné por el músico inglés, y ver cómo sonaba el local.

De entrada poco público, no sobrepasaba las dos mil personas. Abrió la actuación «Arte e Ofiçio», que de portugueses tienen solamente la procedencia. Hicieron un rock típicamente británico e incluso se empeñaron en dirigirse al público en inglés.

Después de una larga espera apareció Joe Jackson y su banda; hicieron un rock fácil y fresco, a caballo de toda una serie de influencias de Feelgood y Elvis Costelo. Joe Jackson tocó el piano, la armónica, una combinación de los dos instrumentos y cantó con su voz llena de socarronería, pero de todas formas se vio que no era superior a otras muchas formaciones de la «New Gave» inglesa y que no llega a sobresalir. El sonido fue bastante deficiente, debido a la mala acústica del

FANTASIO

TODOS LOS PUBLICOS

ATLANTA
(Continua, 10 mañana)
2.ª SEMANA DE SORPRESAS EROTICAS
Los dos querían vivir nuevas experiencias de ternura, de placeres y aventuras... ¡¡Sin saberlo los dos se enamoraron de la misma persona!!

Un filme clasificado «S» — MAYORES DE 18 AÑOS

L'OBRA CULTURAL DE "LA CAIXA" PRESENTA

III FESTIVAL DE MÚSICA ANTIGA

del 26 d'abril al 15 de maig de 1980

MÚSICA ALS RECINTES ANTICS

SALÓ DEL TINELL
Dimecres, dia 7 de maig, a les 21 h.
PURCELL CONSORT OF VOICES
Dijous, dia 8 de maig, a les 21 h.
René JACOBS, contratenor · Konrad JUNGHÄNEL, llaüt
Dijous, dia 15 de maig, a les 21 h.
CLEMENCIC CONSORT

ESGLÉSIA DE SANT FELIP NERI
Divendres, dia 9 de maig, a les 21 h.
GRUP CONSONARE
Dilluns, dia 12 maig, a les 21 h.
Pablo CANO, clavicèmbal

Venda d'abonaments i localitats anticipades de 10,30 h. a 13,30 h. i de 16,30 h. a 20 h., a les taquilles de la Plaça Catalunya i,1 hora abans, en el mateix lloc del concert.
Preus especials a jubilats i estudiants.

MÚSICA A LA UNIVERSITAT

UNIVERSITAT AUTÒNOMA DE BELLATERRA (Saló d'Actes del Rectorat)
Divendres, dia 9 de maig, a les 12 del matí
DIATESSARON conjunt instrumental

UNIVERSITAT DE BARCELONA (Claustre de Ciències)
Dimecres, dia 14 de maig, a les 19 h.
TURBA MUSICI conjunt instrumental

MÚSICA AL CARRER

RECORREGUT DE PLAÇA DE SANT FELIP NERI, A PLAÇA DEL REI, PLAÇA DE SANT JOSEP ORIOL I PLAÇA REIAL.
Dies 26 d'abril i 3 de maig, ambdós dissabte, d'11 a 13 h. del matí.
TURBA MUSICI conjunt instrumental

PLAÇA DEL REI
Dimecres, dia 7 de maig, a les 12,30 del matí
PURCELL CONSORT OF VOICES

PLAÇA DE SANT FELIP NERI
Dijous, dia 8 de maig, a les 12,30 h. del matí
René JACOBS, contratenor · Konrad JUNGHÄNEL, llaüt

Per a més informació, Tel. 846 10 63 i cartellera premsa diaria

OBRA CULTURAL — CAIXA DE PENSIONS "la Caixa"
DE LA CAIXA DE PENSIONS PER A LA VELLESA I D'ESTALVIS

BAILEN — DIAMANTE
HOY, TARDE,
¡DOS EXCLUSIVAS EROTISIMAS!
La monotonía del hogar la llevó a buscar a otros hombres

Y, además, una película cruda, brutal, donde la mujer es sólo un instrumento para el placer

SOLO MAYORES DE 18 AÑOS

CINE PUBLI-1
(Continua, 11 mañana)
¡3.ª semana!
«Puede compararse con «EXPRESO A MEDIANOCHE», por su fuerza, su valentía, su denuncia...»
«NEWSWEEK»
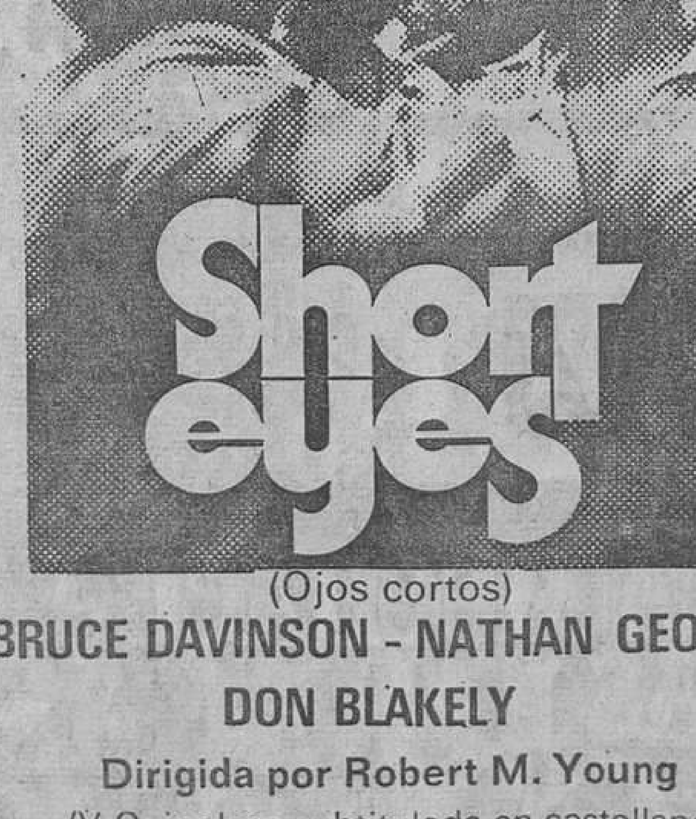

(Ojos cortos)
BRUCE DAVINSON - NATHAN GEORGE
DON BLAKELY
Dirigida por Robert M. Young
(V.O. inglesa subtitulada en castellano)
MAYORES 18 AÑOS
Distribuida por TREBOL FILMS

LIDO - JAIME I
(Tel.: 225-49-19) (Tels.: 247-11-02 — 247-43-96)
¡UN DOBLE PROGRAMA DE DESTAPE DE CALIDAD!
¡PARA PASARLO EN GRANDE Y ALEGREMENTE!

CON JUNTAMENTE CON
Suave cariño, muy suave
NADIUSKA - JAVIER ESCRIVA

Ministerio de Educación, Cultura y Deporte

4 Exitos de HISPAMEX Films

PRINCIPAL PALACIO 1 PALACIO BALAÑA **RIO**

HOY, TARDE ¡ESTRENO!

NUNCA SE VIO EN LA PANTALLA TANTA ACCION REUNIDA EN UNA PELICULA DE AVENTURAS

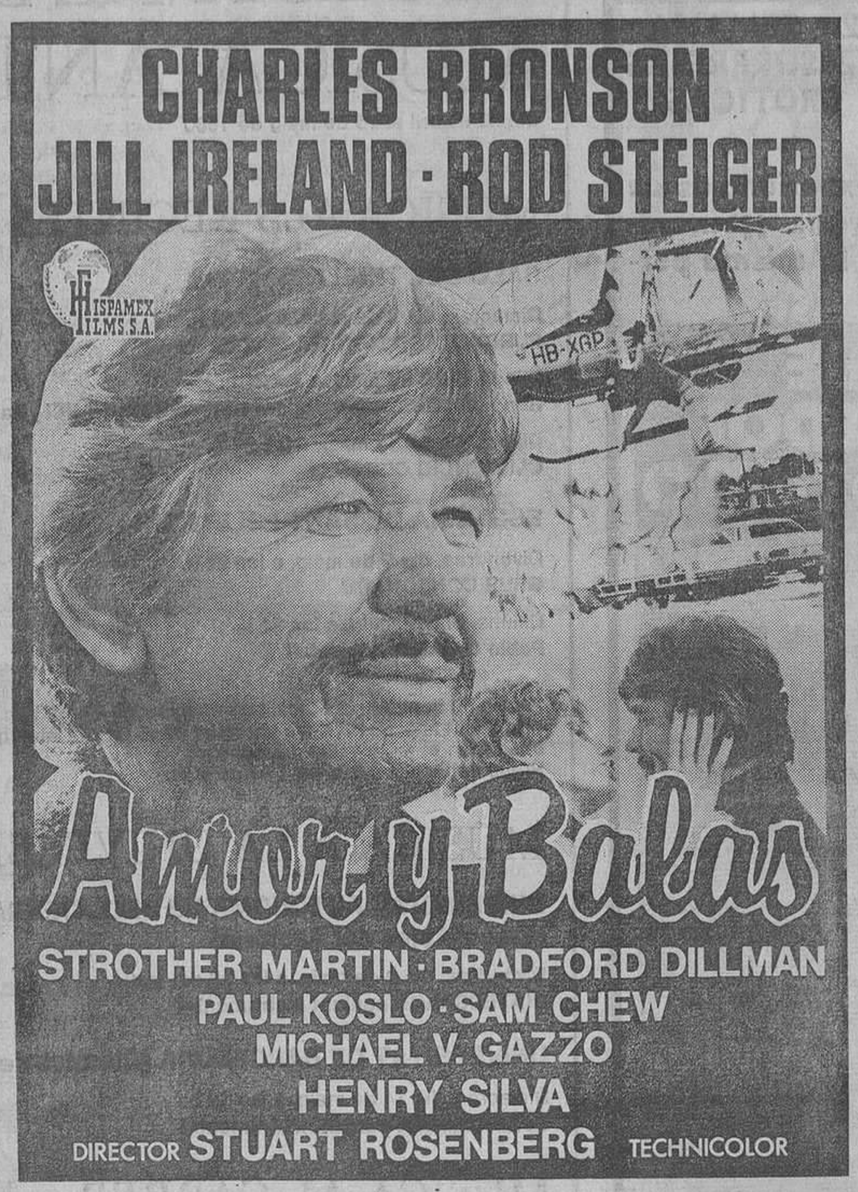

(Autorizada para mayores de 16 años)

urgel cinema

¡2.ª SEMANA!

Ningún hombre había podid escapar...

¡¡A él, nadie le impediría hacerlo!!

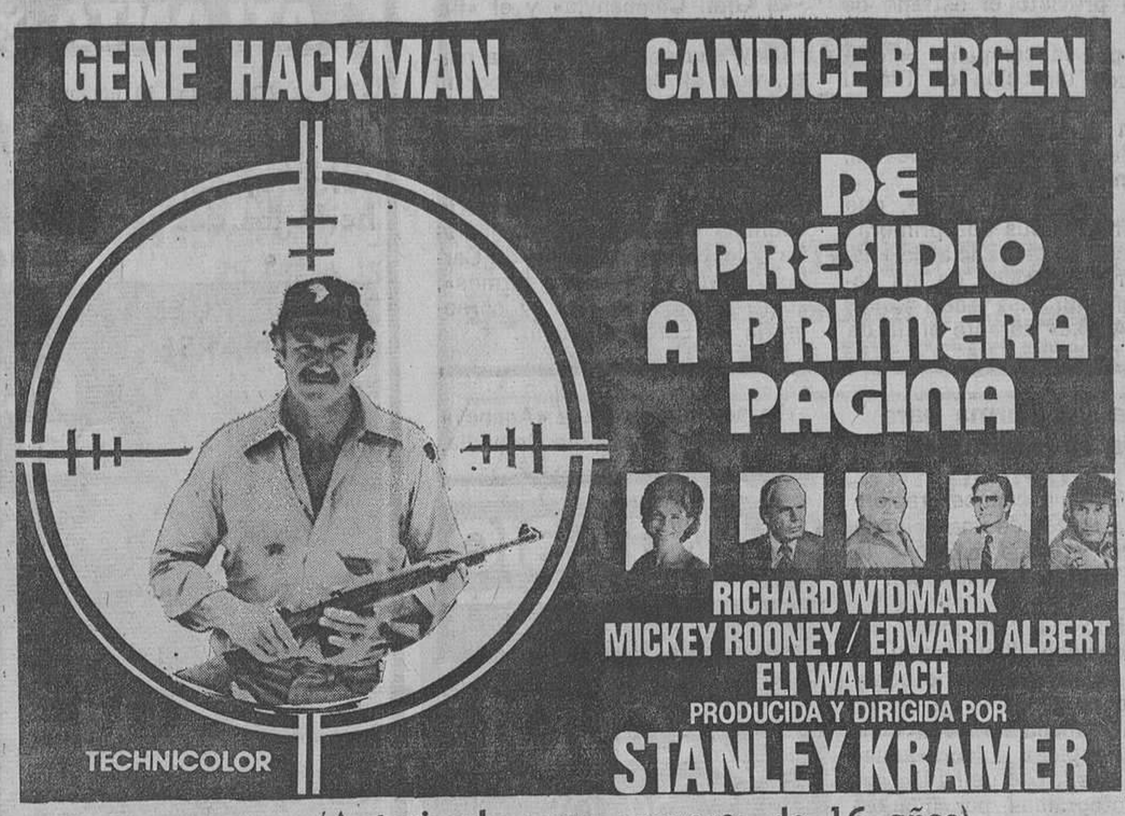

(Autorizada para mayores de 16 años)

REGIO VISTARAMA PALACE

¡4.ª SEMANA!

GUERRA EN LA CALLE...
TERROR EN LA NOCHE...

¡SON UNA BANDA DE ASESINOS SIN ESCRUPULOS!

BOSQUE CINEMA

¡3ª SEMANA!

La forma más insólita, audaz y divertida de burlar el complicado sistema de seguridad de un banco!

UN HOMBRE, UNA MUJER, UN BANCO

Donald Sutherland
Brooke Adams
Paul Mazursky
Director Noel Black
technicolor

SF

Distribuidos por SUPER Films

la sala de repertorio del **CENTRICO**

«...Y dijo el profeta: ¡Tras el terror y las miserias del capitalismo un día explotarán los explotadores!»
(Benedictus Bardot: Capt. 2.º Versículo 37)

de lunes a miercoles

Dineros sucios en la limpia Suiza y ranchos prostibularios en el oeste americano. Dirigieron **Peter Amman** y **Michael Ritchie.**

de jueves a domingo

La prensa amarilla manipula la verdad y una proletaria viuda es convertida en mártir de la causa. Son alegatos de **Marco Bellocchio** y **R. W. Fassbinder**

COLISEVM

¡9.ª SEMANA!

WARNER ESPAÑOLA, S.A. presenta

VICTORIA ABRIL
LAUTARO MURUA

LA MUCHACHA DE LAS BRAGAS DE ORO

Un film de VICENTE ARANDA
basado en la novela de Juan Marsé "Premio Planeta 1978"

Ministerio de Educación, Cultura y Deporte

ROMA

¡SORPRENDENTE EXITO!

¿EXISTE EL SEXO DESPUES DEL MATRIMONIO?

UNA MUJER «ENTRENADA» PUEDE DAR A SU MARIDO LOS MAYORES PLACERES QUE EL PUEDA IMAGINARSE

V.O. SUBTITULADA
MAYORES 18 AÑOS

CAPITOL

Un sensacional programa especial de contenido erótico jamás igualado

¡¡CUANDO HAYA VISTO ESTE PROGRAMA, MUY POCO LE QUEDARA POR VER REFERENTE AL EROTISMO Y AL SEXO!!

alcázar

HOY, TARDE, ¡ESTRENO!

Su caso conmovió a toda Francia
¡Ud. también se enamorará de ella!

«Ver VIOLETTE NOZIERE y no conmoverse es imposible» (New York Times)

«De las pocas veces que el 1.er premio de un festival queda justificado» (Daily News)
(AUTORIZADA PARA MAYORES DE 18 AÑOS)

PELAYO BONANOVA PALADIUM

HOY, LUNES **Vuelve SARA MONTIEL**

Siempre excepcional, siempre distinta. Siempre

¡¡¡SARITISIMA!!!

En los años veinte «El Chantecler» era el cabaret más importante, y SARA MONTIEL su REINA

Distribuida por FILMS INVICTA **UNICAMENTE MAYORES DE 18 AÑOS** Ver horario en carteleras

POLIORAMA

HOY, LUNES, ESTRENO

(Continua, 10 mañana)

Uno de los repartos más brillantes del cine para cien minutos de ¡¡EXPLOSIVO SUSPENSE!!

ERA JOVEN, ERA HERMOSA... PERO ERA LA PROXIMA VICTIMA DEL «GUARDIAN DEL HORROR»... ¡Y NO PODIA NEGARSE!

AUTORIZADA MAYORES 16 AÑOS Distribuida por G. B. FILMS

Ministerio de Educación, Cultura y Deporte

JAZZBIRD
presenta
Dijous, dia 8, a les 22.30 h.
PALAU MUNICIPAL D'ESPORTS
LIONEL HAMPTON
amb
FESTIVAL ALL STARS BIG BAND
Featuring
JOE NEWMAN
(trompeta)
CURTIS FULLER
(trompeta)
WILD BILL DAVIS
(orgue)
Venda localitats, veure cartelleres

DIORAMA
4.ª SEMANA DEL MEJOR PROGRAMA EN LAS PANTALLAS DE BARCELONA

¿QUE TENIA ESTE HOMBRE FEO EN LAS MANOS, QUE TODAS LAS MUJERES SE LE VOLVIAN DE CARA?

MAYORES 18 AÑOS

CARTELERA

TEATROS

LICEO. (Tel. 301-67-87.) — Mañana no hay función. Miércoles, a las 10, función número 4, turno B. Presentación del BALLET DE LA OPERA DE BRNO (Checoslovaquia). «El lago de los cisnes» (versión completa).

APOLO. (Tel. 241-40-06.) — Hoy descanso de la Compañía. Mañana, tarde, 6.15; noche, 10.45. Temporada primavera. Colsada ofrece la reaparición de su 1.ª Cía. Titular de Revistas, con Tania Doris y Luis Cuenca. Estreno de la revista cómica de gran espectáculo LA DULCE VIUDA, original de Jiménez y García, música del Mtro. Lobato, colaboración Eugenia Roca. Localidades con cinco días.

BARCELONA. (Tel. 318-94-97.) Hoy descanso de la Compañía. Mañana, 6.30 tarde; noche, 10.45. Lola Herrera en el estreno de CINCO HORAS CON MARIO, de Miguel Delibes. Dirección: Josefina Molina. ¡Delibes por primera vez en teatro! Se ruega puntualidad. Localidades a la venta. ¡Ultimas semanas!

CUPULA VENUS. (Rambles, 27. Tel. 317-24-36. Edif. Principal Palacio.) — Dimecres, 11 nit, sessions de jazz amb JAZZOM. Reserves per te. Unica setmana.

REGINA. (Séneca, 22, darrera Cinema Diagonal. Telèfon 218-15-12.) — Gestió: S. C. Grup A-71. No hi ha funció per descans de las companyes. Demà dimarts, dia 6, a les 8 h. del vespre, recital de poemes de Josep. M.ª de Sagarra AMB LA CLENXA BEN PARTIDA I UN CLAVELL VERMELL AL TRAU, per Núria Candela. Direcció Josep Muntanyes. 250 ptes. A les 10.45 h. de la nit, la Companyia Adrià Gual presenta LES LLAGRIMES AMARGUES DE PETRA VON KANT, de R. W. Fassbinder. Direcció Jaume Melendres. 300 ptes.

ROMEA. (Tel. 317-71-89.) — Mañana, 10.30 noche, el Teatro Fronterizo presenta LA NOCHE DE MOLLY BLOOM (del «Ulises» de James Joyce), con Magüi Mira y Andreu Polo. Para mayores de 18 años. Precio único, 300 pesetas. (Presentando carnet sindical o de estudiante, descuento de 100 ptas.) ¡¡Dos únicas semanas!!

SALA VILLARROEL. (Villarroel, 87. Tel. 323-03-75.) — Presenta a Dahd Sfeir en LA EDAD DEL VIENTO. Textos de Chéjov, García Lorca, Lope de Vega, E. Albee, José Martí. Música de V. Parra, P. Ibáñez, D. Viglietti, Zitarrosa. Horarios: Miércoles, jueves y viernes, 10.30; sábado, 6.30 y 10.30; domingo, 7 tarde. Precio 250 ptas. Cinco únicos días.

TALIA. (Tel. 241-14-47.) — Hoy lunes descanso. Mañana y todos los días, tarde, 6.15; noche, 10.45. ¡A reírse tocan! con Viky Luson y Ramón Corroto en la comedia cómica LOS DERECHOS DE LA MUJER, de Alfonso Paso, con Josefina de la Torre, Luis Zorita, Yoya Munsó, Ramón Caballero y Adela Armengol. ¡Un espectáculo con carcajadas y...? (Mayores 14 años.) Venta anticipada.

TEATRE LLIURE. (Leopoldo Alas, 2, Gràcia, metro Fontana. Tel. 218-92-51.) — Unica setmana. Teatro del Mediodía de Sevilla amb SONATA Kreutzer, de Leon Tolstoi. Horaris: laborables 10 nit. Festius 7 tarda. Dilluns descans. Preu: 300 ptes. Dijous: 250 ptes. Venda anticipada i reserva per telèfon.

TEATRE DE L'INSTITUT. (Sant Pere Mes Baix, 7. Tel. 301-78-97.) — III Mostra de Dansa. Martes y miércoles, 10 noche: Empar Roselló. Jueves y viernes, 10 noche: Espantall-Modern Dance.

VICTORIA. (T. 241-39-85.) — Hoy, 6 tarde. Noche, a las 11. Sara Montiel, la estrella predilecta del público de Cataluña, presenta su espectáculo SUPER-SARA show, con la actuación personal de los famosos Lorenzo González, Jorge Sepúlveda, Bonet de San Pedro y la colaboración del showmann humorista Chicho Gordillo. Más Saritísima que nunca con un nuevo y fabuloso vestuario y además cantando en catalán. Acompañados del conjunto musical Gor-Blau, bajo la dirección del Mtro. M. Alfaro. Venta anticipada de localidades.

MUSICA

PALAU DE LA MUSICA CATALANA. — Hoy, lunes, 21 horas: ROYAL PHILHARMONIC ORCHESTRA. Director: Jesús López-Clos. Obras de Ravel, Strauss, Dvorak. (Patronato Pro Música.)

CUPULA VENUS. (Rambles, 27. Tel. 317-24-36. Edif. Principal Palacio.) — Dimecres, 11 nit, sessions de jazz amb JAZZOM. Reserves per tel. Unica setmana.

JAZZBIRD presenta dijous dia 8, a les 22.30 hores. Palau Municipal d'Esports, Lionel Hampton, amb FESTIVAL ALL STARS BIG BAND, Featuring Joe Newman (trompeta), Curtis Fuller (trombón), Wild Bild Davis (orgüe). Venda de localitats taquilles Palau d'Esports, Pl. Catalunya, Discos Castelló (carrer Tallers), Abraxas (carrer Gelabert) y Cova del Drac.

III FESTIVAL DE MUSICA ANTIGA. (Del 26 d'abril al 15 de maig). MUSICA AL CARRER. Dimecres, 7 de maig a les 12.30 del matí a la plaça del Rei. PURCELL CONSORT OF VOICES. (Director: Grayston Burgess). «Madrigals del Renaixement anglès». MUSICA ALS RECINT ANTICS. A les 21 h. al Saló del Tinell. «El Madrigal al Renaixement italià, francès i anglès», per PURCELL CONSORT OF VOICES. (Director: Grayston Burgess.) Venda de localitats i abonaments a tots els concerts de 10.30 a 13.30 i de 16.30 a 20 h. a les taquilles de la plaça Catalunya i una hora abans en el lloc del concert. Per mes informació, tel. 846-10-63. Organitzat per l'Obra Cultural de La Caixa de Pensions per la Vellesa i d'Estalvis.

Restaurante espectáculo

CAESAR'S. Restaurante - Pub. (Planta Atico de Torre Catalunya. Avda. Roma, 2 y 4.) Reservas. Teléfonos 325-48-72 y 325-81-00. Parking gratuito. Buffet abierto mediodía, 700 ptas. Noche, 1.450 ptas. A partir de las 23 horas, ticket consumición y espectáculo, 800 ptas. Domingo noche cerrado. Cada noche amenización por importantes artistas. Hoy noche: La genial y polifacética MARY SANTPERE.

LA PARRILLA. Baile, cena y espectáculo. (Gran Vía, 670, junto al Ritz. Reservas: Teléfonos 318-52-00 y 318-36-47.) Hoy y todas las noches, José Buira presenta a Angel Pavlovsky y Santi Sans en el espectáculo RITZA EN EL RITZ, con Jennifer Lee, el ballet inglés Royal Girls y la Orquesta 5 Estrellas. Todas las noches, 9.30, cena, baile y espectáculo: 2.500 pesetas, y baile, consumición y espectáculo, 1.200 ptas. Pase del espectáculo: 11.15 noche.

CINES

Salones de estreno

ABC. (Balmes, 306.) — Tarde, 4, continua: «Comanche» y «El abuelo congelado». Apto.

ALCAZAR. — Tarde, continua: «Violette Noziere» (Prostituta de día, señorita de noche). (Mayores de 18 años.)

ALEXANDRA. (T. 215-05-06.) Continua, 4.30 tarde: «La rosa». (Pase película: 4.45, 7.30 y 10.15. Mayores de 16 años.)

ALEX I. (Tel. 215-05-06. Rambla de Cataluña, 90.) — Continua 10 mañana: «La campanada». (Pase película: 10.20, 12.40, 3, 5.20, 7.40, 10. Unicamente mayores 16 años.)

ALEX II. (Tel. 215-05-06. Rambla de Cataluña, 90.) — «Un grito a la vida». (Pase película: 10.10, 11.55, 1.40, 3.25, 5.10, 6.55, 8.40, 10.25. Unicamente mayores 18 años.)

AQUITANIA. (Tel. 230-50-07.) Continua 4.45 tarde: «"10" La mujer perfecta». (Pase película: 5.05, 7.45, 10.30. Unicamente mayores 18 años.)

AMERICA. (Marqués del Duero, 123. Tel. 223-50-09.) — De lunes a jueves: «Silencia, se rueda», «S», y «Chica de alquiler». De viernes a domingo: «El super-poli» y «Vicotria en Entebe». (Mayores de 14 años.)

ARCADIA. (Tel. 228-65-16.) — Continua 4 tarde: «Novecento» (1900, 2.ª parte). (Pase película: 4.10, 7.10, 10.10. Unicamente mayores 18 años.)

ARKADIN I. (Tel. 228-94-27.) Continua 4.15 tarde: «Apocalypse Now». (Pase película: 4.25, 7.20, 10.15. Unicamente mayores 16 años.)

ARKADIN II. (Tel. 228-94-27.) Continua 4 tarde: «La campana de cristal». (Pase película: 4.10, 6.15, 8.20, 10.25. Unicamente mayores de 18 años.)

ARENAS. — «Drácula» y «La esposa virgen».

ARIBAU. — Tarde, 4.20, continua; noche, 10: «Kramer contra Kramer». (Apto. Película: 4.45, 7 y 10.30.)

ATLANTICO. — Continua 10 mañana: «El libro de la selva» (Walt Disney) y «Supersonic Man». (Todos los públicos.)

ASTORIA. (Tel. 209-02-99.) — Continua 4 tarde: «El campo de cebollas» (Pase película: 4.10, 6.20, 8.30, 10.40. Unicamente mayores 16 años.)

ATENAS. (Balmes, 365. Teléfono 247-49-80.) — Cine familiar. (Apto.) Tarde, 4, continua, un maravilloso cuento, ¡inolvidable!, de Walt Disney: «Bambi». (Pase película: 4, 5.40, 7.25, 8.45, 10.25.)

ATLANTA. (Tel. 301-83-86.) — Continua 10 mañana: «Viaje alrededor del erotismo», un filme «S». (Pase película: 10.15, 12, 1.48, 3.30, 5.20, 7.05, 8.35, 10.25. Unicamente mayores 18 años.)

AVDA. DE LA LUZ. — Continua desde las 10 de la mañana: «Gata caliente» (Visanteta esta te queta) y «El poder del fuego». (Mayores de 18 años.)

BALMES. — Continua 4.30: «Laura, las ombras del verano», de David Hamilton, en V.O., subtitulada. (Película: 4.45, 6.40, 8.35 y 10.30.) — 14 años.

BAILEN. (Tel. 207-06-44.) — Continua 4 tarde: «La chica del pijama amarillo» y «Traficantes de placer». (Unicamente mayores 18 años.)

BOHEMIO. — «Gata caliente» y «Poder del fuego».

BONANOVA. (Tel. 247-34-02.) Continua 4 tarde: «La reina del Chantecler». (Pase película: 4.10, 6.20, 8.15, 10.30. Unicamente mayores 18 años.)

BORRAS. — Continua 4.15: Documental y «Toda una mujer». (Mayores de 18 años. Horario película: 4.25, 6.35, 8.40 y 10.40.)

BOSQUE. (Rbla. del Prat, 20.) Tarde continua 4.25; noche, 10.20: «Un hombre, una mujer, un caballo». (Mayores de 14 años. Película: 4.30, 6.20, 8 y 10.40.)

CAPITOL. (Rbla. de Canaletas, 138.) — Tarde, continua: «Garganta profunda en Tokio» y «Lenguas calientes» (Silvia ama a Raquel», ambas clasificadas «S». (Mayores de 18 años.)

CALDERON. (Tel. 212-28-24.) Continua 4 tarde: «Una mumujer de París». Guión, música y dirección de Charlie Chaplin. (Pase película: 4.10, 5.50, 7.30, 9.10, 10.50. Autorizada para todos los públicos.)

CATALUÑA. (Tel. 318-06-91.) Continua 10 mañana: «El corazón del bosque». (Pase película: 10.20, 12.40, 3, 5.20, 7.45 y 10.10. Unicamente mayores de 16 años.)

CLUB COLISEUM. (Rbla. Cataluña, 23.) — Tarde, 4, continua: «Manhattan» y «Los nuevos españoles». (Mayores de 16 años.)

COLISEUM. — Tarde, 4.40, continua; noche, 10.10: «La muchacha de las bragas de oro». (Mayores 18 años. Película: 4.55, 7 y 10.30.)

COMEDIA. — «Agency». Con Robert Mitchum y Lee Majors. (Mayores de 16 años.) Tarde, continua, 4.15. Noche, 10.20. (Pase película: 4.30, 6.25, 8.15 y 10.40.) Matinal festivos, 11.

CONDAL. (Marqués del Duero, 91. Tel. 242-31-32.) — Tarde continua: «Cuando los pechos bailan» y «Oleada de placer», programa «S». Festivos, matinal 10.

DIAMANTE. (Tel. 251-07-36.) Continua 4 tarde: «La chica del pijama amarillo» y «Traficantes de placer». (Unicamente mayores 18 años.)

DIAGONAL. — Tarde, 3.45, continua; noche, 10.15: «Yanquis». (Autorizada para mayores de 16 años. Película: 4, 6.45 y 10.30.)

DIORAMA. — Matinal, 10.30: «El masajista», «S» (12, 3, 6 y 9); «Amor libre estilo sueco», «S» (10.35, 1.35, 4.35, 7.35 y 10.35). Un programa divertido y erótico.

DORADO. — Continua 4.35 tarde: «Star Trek (La conquista del espacio)». (Película: 4.55, 7.30 y 10.10. Autorizada todos los públicos.)

EDEN. (Tel. 318-77-85.) — Continua 10 mañana: «Matando sofisticadamente» y «Una prostituta en apuros». (Unicamente mayores 18 años.)

EXCELSIOR. — Conitnua 4: «El libro de la selva», de Walt Disney y «Supersonic Man». (Apto.)

FANTASIO. — Tarde, a las 4.15, continua; noche, 10.25: «El señor de los anillos». (Pase película: 4.30, 7 y 10.45. Apto para todos los públicos.)

FEMINA. — Tarde, 4.45 a 8.30, continua; noche, 10.10: «...y al tercer año resucitó». (Mayores de 14 años. Película: 4.55, 7 y 10.30.)

FLORIDA. (Tel. 223-21-18.) — Continua 4.45 tarde: «"10" La mujer perfecta». (Pase película: 5.05, 7.45, 10.30. Unicamente mayores de 18 años.)

IDEAL. (Wad Ras, 196, Pueblo Nuevo.) — Tarde continua: «Carga maldita» y «Lazos de sangre». (Mayores de 16 años.)

JAIME I. (Teléfonos 247-11-02 y 247-43-96.) — «Suave, cariño, muy suave» y «Soy frígida, ¿por qué?». (Mayores 18 años.)

LICEO. — «Comanche» y «El abuelo congelado».

LIDO. (Tel. 225-49-19.) — «Suave, cariño, muy suave» y «Soy frígida, ¿por qué?». (Mayores 18 años.)

MARYLAND. — Continua 4: «La pandilla maldita (Brut Corps)», en V.O., subtitulada. (Película: 4, 5.45, 7.20, 9.05 y 10.50. 18 años. Clasificada «S».)

MONTECARLO. (T. 215-00-69.) Continua 4.45 tarde: «"10" La mujer perfecta». (Pase película: 5.05, 7.45, 10.30. Unicamente mayores de 18 años.)

MORATIN. (Muntaner, 246. Tel. 209-73-85.) — Sesión continua desde 4 tarde: «Una mujer de París». Un drama del destino. Un filme inédito de Charles Chaplin, con Edna Purviance, Adolph Menjou. (Pase película: 4.10, 5.50, 7.30, 9.10 y 10.50. Autorizada para todos los públicos.)

NOVEDADES. — Tarde, 4.25, continua; noche, 10.20: «1941». (Apto. Película: 4.35, 7 y 10.45.)

NUEVO. (Tel. 241-38-00.) — Continua 4.15 tarde: «Baltimore Bullet», con Omar Sharif y James Coburn. (Pase película: 4.30, 6.30, 8.30, 10.30. Unicamente mayores 14 años.)

GOYA. (Teléf. 318-19-84.) — Tarde, 4.30; noche, 10.30. Un filme «S»: «Claudia y Greta» (4.45, 6.40, 8.15 y 10.55. Mayores de 18 años.)

PALACIO BALAÑA. (San Antonio, 43, Sants, esquina Vallespir.) — Hoy, tarde, 4.25, continua: «Amor y balas». (Mayores de 16 años. Pase película: 4.35, 6.45, 8.30 y 10.35.)

PALACIO DEL CINEMA. (Vía Layetana, 53.) — Continua 4.20: «Toma el dinero y corre». (Película: 4.40, 6.30, 8.30 y 10.30. Apto.)

PALADIUM. (Tel. 233-79-77.) «La reina del chantecler». «Pase película: 4, 6.10, 8.05, 10.15. Unicamente mayores 18 años.)

PARIS. (Avda. Puerta del Angel, 13.) — Tarde continua 4.15: «Todo lo que usted quiso saber sobre el sexo». (Película: 4.35, 6.30, 8.30 y 10.30. Mayores 18 años.)

PELAYO. (Tel. 317-64-41.) — Continua 10 mañana: «La reina del chantecler». (Pase película: 10.25, 12.45, 3.05, 5.25, 7.50, 10.15. Unicamente mayores 18 años.)

PETIT PELAYO. (T. 317-64-41.) Continua 10 mañana: «Los ángeles de fuego» y «La jauría humana». (Unicamente mayores 18 años.)

PEDRO IV. (Alfonso el Magnánimo, 59.) — Tarde continua: «Carga maldita» y «Lazos de sangre». (Mayores 16 años.)

POLIORAMA. (Tel. 317-75-99.) Continua 10 mañana: «La centinela». (Pase película: 10.15, 12.15, 2.15, 4.15, 6.20, 8.20, 10.25. Unicamente mayores de 16 años.)

PRINCIPAL PALACIO 1. (Ramblas, 27.) — Continua: «Amor y balas» y «Blue Jeans». (Mayores 16 años.)

PRINCIPAL PALACIO 2. (Ramblas, 27.) — Continua: «La gata caliente» y «El poder del fuego». (Mayores de 18 años.)

PUBLI I. (Tel. 215-18-03. Paseo de Gracia, 55-57.) — Continua 11 mañana: «Ojos cortos», V.O., subtitulada. (Pase película: 11.10, 1.15, 3.20, 5.25, 7.30, 10.30. Unicamente mayores 18 años.)

PUBLI II. (Tel. 215-18-03. Paseo de Gracia, 55-57.) — Continua 11 mañana: «La flauta dels sis barrufets», en catalán. (Pase película: 11.10, 12.50, 2.30, 4.10, 5.50, 7.30 y 10.45. Autorizada para todos los públicos.)

REGIO. — Tarde continua 4.15; noche, 10.30: «Asalto a la comisaría del Distrito 13». (Pase película: 4.30, 6.15, 7.50 y 10.50. Mayores de 18 años.)

REX. (Avda. José Antonio, 463.) — Tarde, 4.30, continua; noche, 10.25: «1941». (Película: 4.45, 7.10 y 10.45. Apto.)

RIO. (Matanzas, 40.) — «Amor y balas». (Película: 4.25, 6.15, 8.25 y 10.40. Autorizado para mayores de 16 años.)

ROMA. — «El deber de esposa», «S». V.O., subtitulada. El perfecto conocimiento del sexo en el matrimonio. Tarde continua 4.10; noche, 10.25. (Pase película: 4.25, 6.20, 8.10 y 10.45.)

SAVOY. (Cine para todos.) (P.º de Gracia, 86. Teléfono 215-37-76.) — «Un astronauta en la corte del rey Arturo». Matinal, 10.30. Tarde, 4.15. (Pases película: 10.30, 12.30, 4.25, 6.25, 8.25 y 10.25. Apto para todos los públicos.)

TABARE CINEMA. (Antiga Filmoteca). (Mercaders, 32. Tel. 310-72-49.) — 11è. mes d'èxit: «Grandpri x a la muntanya dels invents» i complements. Diumenges i festius, matinals a les 11. Tardes dissabtes, diumenges i festius, continua des de les 4.15. (Pellícula: 4.30 i 6.30.) Reserva per grusp. Telèfono 318-98-36.

TIVOLI. — Tarde, 4.20, continua; noche, 10.20: «Justicia para todos». (Mayores de 18 años. Película: 4.30, 7 y 10.45.)

URGEL. — Tarde, 5, continua; noche, 10.25: «De presidio a primera página». (Mayores de 16 años. Película: 5, 7 y 10.45.)

VERGARA. — Continua 4.35: «La profesora y el último de la clase». (Película: 4.50, 6.45, 8.40 y 10.30. Mayores de 18 años.)

VERSALLES. (Mallorca, 463.) — «El abuelo congelado» y «Comanche». (Apto.)

WALDORF. (Tel. 223-23-02.) — Continua 4 tarde: «El campo de cebollas» (Pase película: 4.10, 6.20, 8.30, 10.40. Unicamente mayores 16 años.)

Arte y Ensayo

ALEXIS 143. (Círculo A.) (Teléfono 215-05-06. Vestíbulo Alexandra.) — Continua desde 10 mañana, continúa en su 8.º mes en Barcelona: «El tambor de hojalata», V.O., de Volker Schöndorff, Palma de Oro en Cannes, Premio Sant Jordi a la mejor película extranjera y Oscar a la mejor película de habla no inglesa, de 1979 (10.30, 1.25, 4.20, 7.20 y 10.15) y el corto «Harpya». (Mayores 18 años.)

ARS. (Círculo A.) (Atenas, 27. Tel. 211-75-43. — Continua desde 4.20: «Cristo se paró en Eboli», de Francesco Rosi, en V.O., subtitulada (4.30, 7.15 y 10) y el corto «Laberint». (Apto.)

CAPSA. (Círculo A.) (Pau Claris-Aragó. Tel. 215-73-93.) Hoy, exclusivamente, sesiones 7 y 10.15: «El matrimonio de María Braun», de Rainer W. Fassbinder, en V.O., subtitulada y corto. (Película: 7.15 y 10.30 Mayores 18 años.)

MALDA. (Círculo A.) (Carrer del Pi, 5. Galerías Maldá. Teléfono 317-85-29.) — Continua desde 11 mañana. Noche, 10.15: «El matrimonio de María Braun», de Rainer W. Fassbinder, en V.O., subtitulada (11, 1.15, 3.30, 5.45, 8 y 10.15) y corto. (Mayores de 18 años.)

Salones de reestreno

ARNAU. — «Alejandra, mon amour», «Alias el Gitano». Mayores 18 años.

ASTOR. (P.º Fabra y Puig, 141. Tel. 251-80-84.) — «El mono borracho en el ojo del tigre», «Una vida de mujer».

BARCELONA. — «Camas calientes», «La novicia musulmana». Programa «S».

CASTILLA. (Tel 301-26-37.) — «Las noches perversas de Vanesa» y «Los magníficos del karate».

CENTRICO. (Círculo A.) (Peu de la Creu, 2. Tel. 242-72-41.) Semana sobre la vil explotación. Continua desde las 4, sólo hasta el miércoles: «Carne viva» (últimas proyecciones por caducidad), de Michael Ritchie, en v. doblada (4, 7'15 y 10'30) y «L'affaire Suisse», de Peter Amman, en v.o. subtitulada (5'35 y 8'50). Mayores 18 años. (De jueves a domingo: «Viaje a la felicidad de mamá Kusters» y «Sbatti il mostro in prima pagina».)

CINEMAR. — Continua desde las 10. «La oculta mano del crimen», «Mátalos, jefe, te ayudo».

CRISTAL. (C. Viladrosa, 84-86.) — «Driver» y «Un pequeño romance». Autorizado 14 años.

DELICIAS. — «Carga maldita» y «Lazos de sangre». 18 años.

DUCAL. (Besalú, 30. Teléfono 225-06-15.) — Domingos, matinal 10. De lunes a miércoles: «Las colinas tienen ojos», «Las chicas del pom pom» «S». De jueves a domingo: «Míster Boo», «El expreso hacia la muerte». Mayores 18 años.

EL AUTOCINE. (Autovía de Castelldefels, Km. 7, bajo puente aeropuerto. Teléfono 379-36-68.) — Sesión continua desde la puesta del sol: 9'30 y 11'45. «Los caballeros de la mesa caudrada y sus locos seguidores».

EMPORIUM. (Independencia, 238.) — «Vicios pequeños» y «El primer gran asalto al tren». (No apto.)

GALERIA CONDAL. (3017595.) Desde 10.30. No apto. «Bilbao»,«S», Isabel Pisano. «Giovannino», Miguel Bosé y Tina Aumont.

GALILEO. — «Driver» y «Un pequeño romance».

GAYARRE. — «Una vida de mujer» y «Un mono borracho en el ojo del tigre».

LORETO. — «Los tigres no lloran», «El gendarme y los extraterrestres». Apto.

MARAGALL. (P.º Maragall, 83-85. Tel. 255-21-73.) — De lunes a miércoles: «Desnudémonos sin pudor» y «El periscopio». Mayores 18 años.

MODERNO. — «Driver» y «Un pequeño romance». 14 años.

NAPOLES. (Avda. S. Antonio M.ª Claret, 168. T. 236-51-25.) «Cuando los pechos bailan», «Oleada de placer». Programa «S».

ODEON. — «Una vida de mujer» y «Un mono borracho en el ojo del tigre».

RIVOLI. (Avda. Meridiana, 248, local acondicionado.) — Continua. «Carga maldita» y «Lazos d esangre». 18 años.

SPRING. — Cine estudio. P.º Bonanova, 103. Metro: FF. CC. Sarriá. Bus: 22, 64, 75, 66, 94. Tel. 203-86-78.) — «Lawrence de Arabia». Dir.: David Lean. (Pases: 4, 7 y 10.)

TEXAS. — «Sábado negro», «El doméstico».

TRIUNFO. (C. Pedro IV, 202 T. 300-19-98. Autobuses 40 y 42.) — «Hollywood - man» (Falconetti) y «Con quién me acuesto esta noche» (18 años).

VERDI. (Tel. 228-51-33.) — «Míster Boo», «El expreso hacia la muerte».

VERNEDA. (C. Guipúzcoa, 99. T. 313-62-37. Autobuses 43 y 44.) — «Hollywood - man» (Falconetti) y «Con quien me acuesto esta noche» (18 años.)

VICTORIA de San Andrés. (P.º Fabra y Puig, 53.) — «Driver» y «Un pequeño romance». Mayores de 14 años.

ATRACCIONES

MUSEO DE CERA. (Rbla. Sta. Mónica, 4 y 6.) — Nuevos escenarios y nuevos personajes de actualidad. Laborables de 11 a 1'30 y de 4 a 730. Sábados y festivos, de 11 a 1'30 y de 4 a 8.

Parque. ¡Visitantes!, podréis contemplar el gran Festival floral de primavera. Bellaterra.

EL PEDREGAL. — Original

EL PEDREGAL - BELLATERRA. — Comunicaciones: ferrocarril linea Sabadell, Autopista Sabadell - Terrassa, San Cugat, etc. Abierto todos los días. Más inf. Tel. 692-52-23.

BINGOS

AGRUPACION BILLARES BARCELONA. (Gran Vía, 724.), jto. Pza. Tetuán.)

AGRUPACION ARTISTICA LA ANTORCHA. (Balmes, 49.) — Horario de 5 tarde a 3 madrugada.

AGRUPACION CLUB BILLAR BARCELONA. (Avda. de las Corts Catalanes, 724, junto Plaza Tetuán.) — Horario de 5 tarde a 3 madrugada.

BINGO CASINO HOSPITALET. (Generalisimo Franco, 337.) Hospitalet). — Horario de 7 tarde a 3 madrugada.

BINGO HOTEL PLAYAFELS. (Ribera s. n., Castelldefels). Horario de 6 tarde a 3 madrugada.

BINGO HOTEL REGINA. (Vergara, 4.) — Horario de 5 tarde a 3 madrugada todos los días.

CASA DE ALMERIA. (S. Luis, 64, Gracia.) — Horario de 5 tarde a 3 madrugada, vísperas festivos 3.30.

CENTRO ARAGONES DE BARCELONA. (Joaquín Costa, 68.) Horario de 5 tarde a 3 madrugada.

CENTRO ARAGONES DE SARRIA. BINGO LA PEDRERA. (P.º de Gracia, 92.) — Horario de 5 tarde a 3 madrugada.

C C C TURO DE LA PEIRA. (Ríos Rosas, 22, Padua-Balmes). — Horario de 5 tarde a 3 madrugada.)

CLUB DEPORTIVO EUROPA. (Mallorca, 209-Enrique Granados.) — Horario de 5 tarde a 3 madrugada.

CLUB D'ESCACS VULCA. (Plaza Fernando Lesseps, 3, final Mayor de Gracia.) — Horario de 5 tarde a 3 madrugada. Metro-autobús.

DON PELAYO. (Urgel, 154-156. Bingo 1.ª categoría. Restaurante, parking mismo edificio. Horario de 5 tarde a 3 madrugada.

EL ASCENSOR. (Conde Asalto1, esquina Ramblas.) — Horario de 5 tarde a 3 madrugada.

MONTBAR - TENIS D'ARO. (Carretera San Feliu a Palamós, 15, Playa de Aro.) — Horario de 5 tarde a 3 madrugada.

PEÑA SOLERA. (Porvenir, 58.) Horario de 6 tarde a 3 madrugada.

SALON BONAVISTA. (Buenavista, 8.) — Horario de 5 tarde a 3 madrugada.

SDAD. CORAL COLON. (Avda. Ejército Español, 125. Sabadell». — Horario de 7 tarde a 3 madrugada.

SPORTING CLUB. (Vía Layetana, 95.) — Bingo de 1.ª categoría. Parking, Vía Layetana, 99. Horario de 5 tarde a 3 madrugada.

SALAS DE FIESTA

LAS VEGAS - NIGTH CLUB. (C. Aribau, 230. T. 209-73-46.) Noche: el show de Moncho y la Orquesta Eliseo del Toro.

BODEGA APOLO. (Paralelo, 59. Tel. 241-40-05.) —Tardes, de lunes a sábado, consumición en mesa, 150 ptas. Barra, 100 ptas. (Tarde y noche.) Todas las noches domingos y festivos, espectáculo porno-folklórico-sexy. Tres shows. Pases continuados. Consumición en mesa incluido cuba-libre, bebidas largas o champaña botella (4 personas), 300 ptas. Bodega Apolo, a todas horas espectáculo y cine P... hasta la madrugada.

BLUEE-MONN. Fiesta semanal.

CIRO'S. (Muntaner, 244. Teléfonos 200-77-14 y 209-59-38.) — Empresa Mel Castán presenta su nuevo y sorprendente programa para el mes de mayo con la actuación del monstruo de la ventriloquía, Joe Luiz; la belleza y sexy de Evelyn Clark; el cómico humorista Coke Showman y un grandísimo elenco de magníficas y bellas sexy-strip. Abrimos todas las tardes a las 6 con un estupendo ambiente y espectáculo: 500 pesetas con consumición. Por las noches abrimos a las 10 30, con selección de música y de baile y con 2 magníficos shows a las 12.15 y 2.15. CIRO'S es su sala de fiestas.

Ministerio de Educación, Cultura y Deporte

Toros

Cogida de don Manuel Vidrié

Con malos presagios se inició, ayer, la corrida de arte de rejoneo. Una primera llovizna se apuntó en los graderíos. Y arreció de tal forma en el quinto toro que tuvo que suspenderse el festejo. Sin duda, por el piso, algo blando, del ruedo resbaló el caballo de don Manuel Vidrié, desacoplando de la silla al jinete, que fue entonces alcanzado, en el aire, por el bicho, produciéndose un instante de angustia. Y que se agravó a consecuencia del desconcierto reinante.

DON ALVARO DOMECQ

No sabemos si debido al tiempo o a que el caballero jerezano no anda muy fino esta temporada, la verdad es que no tuvo ayer su tarde. A su primero, un bicho berrendo, de Galache, le «sopló» tres arponcillos, aliviándose más de lo debido. Clavó con cierta soltura las banderillas. Estuvo muy premioso a la hora de herir, abatiendo a su enemigo de tres metisacas y un rejón enhebrado. Como el bicho tardaba en doblar, puso pie a tierra, pinchando tres veces hasta lograr atronar al tercer descabello. Oyó un aviso.

Al toro que lidió, en collera, con don Antonio I. Vargas, tampoco los caballeros lograron buena actuación. El prólogo fue esperanzador, con una serie de banderillas cortas, al relance, espectaculares. Pero la lluvia hizo su aparición desluciendo el cotarro. No anduvieron certeros con los rejones de muerte. Por otra parte, el público se desentendía del ruedo buscando los tendidos techados. Cuando pudo ser abatida la res, el «usía», con buen acuerdo y bajo una tormenta wagneriana, dio por terminado el festejo.

DON MANUEL VIDRIE

El buen jinete que es Manuel Vidrié resultó ayer cogido. No obstante, puede estar seguro no se debió a un fallo técnico, sion a resbalón de su montura en el piso húmedo de la plaza. Y es una lástima, porque su labor iba en ascenso. Comenzó clavando con destreza y la sobriedad acostumbrada tres arponcillos. Hizo vibrar a la plaza, especialmente en un soberbio par, a dos manos, de lo más gallardo del festejo. Acertó con una banderilla de a cuarta. Cuando se salía de los terrenos de su enemigo al propinarle el primer rejón de muerte, resbaló su montura, desprendiendo al caballero, que fue alcanzado en el aire por el bicho. Lo corneó la res en el suelo y por el desconcierto en la arena aún volvió, el astado, a prenderle de nuevo cuando el caballero se encontraba exánime debido a conmoción cerebral.

Acabó con el bicho don Alvaro Domecq al tercer envite, de una estocada con salida indiscreta del acero.

DON ANTONIO I. DE VARGAS

El rubio rejoneador andaluz cortó la única oreja de la tormentosa tarde. Y la verdad es que más por entusiasmo y por deseo de unos graderíos poco ductos, que por lo que vimos en el ruedo. Porque el caballero sacó, en demasiadas ocasiones, tropezadas a sus monturas. Y le faltaron precisión a las suertes.

Clavó con destreza los arponcillos; no colocó bien las banderillas al no llevar dominada a su montura. Sin embargo, se le aplaudieron, con justicia, dos banderillas cortas, puestas al relance. Mata de rejón caído y otro en buen sitio. Ovación, oreja y vuelta al redondel.

DON JOAO DE MAURA

El joven rejoneador lusitano volvió a demostrar que es un fuera de serie. Le «sopló» tres arponcillos con justeza. Y banderilleó de excelente manera, manejando a su montura con la eficacia de un capotillo de bregar. Clava de un rejón y antirreglamentariamente pidió permiso para descabalgar. Atronó al cuarto descabello. Sonaron aplausos y a su sonora sombra propicia dio el caballero portugués la vuelta al ruedo.

En el sexto de la tarde no pudo actuar, debido a la suspensión de la corrida. Y cuando el ruedo era un inmenso charco bajo una tormenta wagneriana.

Las reses

Se lidió un encierro de cuádruple divisa; abrió una res de Galache; siguieron cuatro de Martín Berrocal, de Huelva. Y la sexta, de García Fonseca, de Salamanca, no apareció por chiqueros, ya que se trataba de una fiesta de rejoneo y no un partido de waterpolo. No ofrecieron dificultades.

Parte médico

En la enfermería nos entregaron el siguiente parte médico: «Don Manuel Vidrié Gómez sufre conmoción cerebral; contusión costal derecha, con probable fractura. Puntazo en la región acromión clavicular izquierda. Pronóstico reservado». — Rafael MANZANO.

NOVILLADA EN LA MONUMENTAL

La novillada que se anuncia para el próximo domingo a las cinco y media de la tarde, tendrá como marco la plaza de toros Monumental. En la terna de espadas figuran Pepe Luis Vázquez y Richard Milian, con quienes alternará Manolo Martín. Los novillos pertenecen a la divisa de los señores herederos de don Baltasar Iban Valdez. Las localidades pueden adquirirse en las taquillas de la empresa, sitas en la calle Muntaner, n.º 24, tl. 253.38.21, así como en las de la plaza de toros Monumental.

LA OCA
Pza. Calvo Sotelo, 10
LA SEMANA DE LOS PATÉS
Del 5 al 11 de Mayo tenemos seleccionada la más variada gama de exquisitos patés de la casa JOSE DOMENECH. Venga a probarlos. Difícilmente encontrará otros como los nuestros.
Colabora con nosotros: Bodegas Lan
Viña Lanciano
P EDIFICIO WINTERTHUR
Cosa de entendidos

FANTASIO
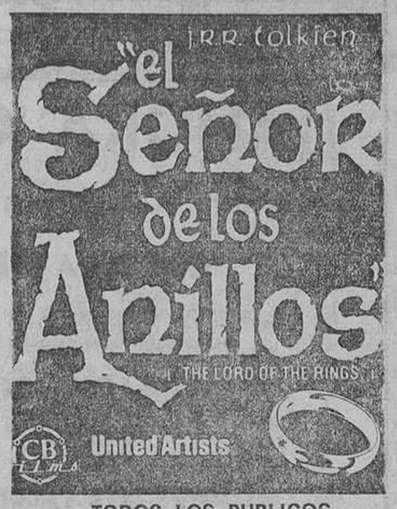

TODOS LOS PUBLICOS

LA GENIAL Y POLIFACETICA
MARY SANTPERE
en CAESAR'S Restaurante

Por pocos días en
UNICAS GALAS
CAESAR'S
Avda. Roma, y 2 4
Teléf. 325-48-72
TORRE CATALUNYA
Buffet mediodía: 700 Ptas. — Buffet espectáculo: 1.450 Ptas.
Consumición-espectáculo: 800 Ptas.

CALDERON moratin
No se pierda por nada uno de los mayores acontecimientos de la Historia del Cine
¡Una obra maestra recuperada!
Una obra maestra recuperada
Un Film inédito de CHARLES CHAPLIN

UNA MUJER DE PARIS
Un drama del destino
EDNA PURVIANCE · ADOLPHE MENJOU · CARL MILLER
Guion, Musica y Direccion de CHARLES CHAPLIN
Una Seleccion CINAL S. A.
distribuida por GLOBE
AUTORIZADA TODOS LOS PUBLICOS - Una exclusiva TREBOL FILMS

DIAGONAL CINEMA

● «UNA BUENA PELICULA» (A.B.C.)
● «SIN DUDA LA MEJOR CINTA DE SU FILMOGRAFIA» (El Noticiero)
● «UNA BUENA CALIFICACION QUE LA RECOMIENDA» (Levante)
● «VEAN "YANQUIS"» (Pueblo)
● «UN ATRACTIVO ESPECTACULO» (Ya)
16 AÑOS
UN FILM DE JOHN SCHLESINGER
YANQUIS

EDEN
¡SOBERBIO EXITO!
(Continua, 10 mañana)
La profesión más antigua de la Humanidad ejercida ahora por un hombre de forma ORIGINAL Y DIVERTIDA
Los dos eran asesinos, pero... ¿QUIEN MATARIA A QUIEN?
Horst Buchholz
SENTA BERGER
MARIO ADORF
RON ELY

Elisabeth Flickenschildt/Helmut Qualtinger
Heidi Stroh/Dietrich Kerky/Luigi Pistilli
Director: Alfred Weidenmann
MATANDO SOFISTICADAMENTE
SOLO MAYORES DE 18 AÑOS

LOTERIA NACIONAL

SORTEO DEL DIA 3 DE MAYO DE 1980
Diez series de 80.000 billetes cada una
SORTEO 17/80

Lista acumulada de las cantidades que han correspondido a los números premiados, clasificados por su cifra final

Estos premios podrán cobrarse hasta el día 4 de agosto de 1980, INCLUSIVE

1	2	3	4	5	6	7	8	9	0
Números Pesetas	Números Pesetas	Números Pesetas	Números Pesetas	Números Pesetas	Números Pesetas	Números Pesetas	Números Pesetas	Números Pesetas	Números Pesetas
29501...50.000	29502...50.000	29503...50.000	29504...50.000	29505...50.000	29506...55.000	29507...50.000	29508...50.000	29509...50.000	29510...50.000
29511...50.000	29512...50.000	29513...50.000	29514..100.000	29515...50.000	29516...55.000	29517...50.000	29518...50.000	29519...50.000	29520...50.000
29521...50.000	29522...50.000	29523...50.000	29524...50.000	29525...50.000	29526...55.000	29527...50.000	29528...50.000	29529...50.000	29530...50.000
29531...50.000	29532...50.000	29533...50.000	29534...50.000	29535...50.000	29536...55.000	29537...50.000	29538...50.000	29539...50.000	29540...50.000
29541...50.000	29542...50.000	29543...50.000	29544...50.000	29545...50.000	29546...55.000	29547...50.000	29548...50.000	29549...50.000	29550...50.000
29551...50.000	29552..100.000	29553...50.000	29554...50.000	29555..2.050.000	29556..40.000.000	29557..2.050.000	29558..100.000	29559...50.000	29560...50.000
29561...50.000	29562...50.000	29563...50.000	29564...50.000	29565...50.000		29567...50.000	29568...50.000	29569...50.000	29570...50.000
29571...50.000	29572...50.000	29573...50.000	29574...50.000	29575..100.000	29566...55.000	29577...50.000	29578...50.000	29579...50.000	29580...50.000
29581...50.000	29582...50.000	29583...50.000	29584...50.000	29585...50.000	29576...55.000	29587...50.000	29588...50.000	29589...50.000	29590...50.000
29591...50.000	29592...50.000	29593...50.000	29594...50.000	29595...50.000	29586...55.000	29597...50.000	29598...50.000	29599...550.000	29600..100.000
67601...50.000	67602...50.000	67603...50.000	67604...50.000	67605...50.000	29596...55.000	67607...50.000	67608...50.000	67609...50.000	67610...50.000
67611...50.000	67612...50.000	67613...50.000	67614...50.000	67615...50.000	67606...55.000	67617...50.000	67618...50.000	67619...50.000	67620...50.000
67621...50.000	67622...50.000	67623...50.000	67624...50.000	67625...50.000	67616...55.000	67627...50.000	67628...50.000	67629...50.000	67630...50.000
67631...50.000	67632...50.000	67633...50.000	67634...50.000	67635...50.000	67626...55.000	67637...50.000	67638...50.000	67639...50.000	67640...50.000
67641...50.000	67642..100.000	67643...50.000	67644...50.000	67645...50.000	67636...55.000	67647...50.000	67648...50.000	67649...50.000	67650...50.000
67651...50.000	67652...50.000	67653...50.000	67654...50.000	67655...50.000	67646...55.000	67657...50.000	67658...50.000	67659...50.000	67660...50.000
67661...50.000	67662...50.000	67663...50.000	67664...50.000	67665...50.000	67656..105.000	67667...50.000	67668...50.000	67669...50.000	67670...50.000
67671...50.000	67672...50.000	67673...50.000	67674...50.000	67675...50.000	67666...55.000	67677...50.000	67678...50.000	67679...50.000	67680...50.000
67681...50.000	67682... 652.500	67683..10.000.000	67684... 652.500	67685...50.000	67676...55.000	67687...50.000	67688...50.000	67689...50.000	67690...50.000
67691...50.000	67692...50.000	67693...50.000	67694...50.000	67695...50.000	67686...55.000	67697...50.000	67698...50.000	67699...50.000	67700...50.000
75701...50.000	75702..100.000	75703...50.000	75704...50.000	75705...50.000	67696..105.000	75707...50.000	75708...50.000	75709...50.000	75710...50.000
75711...50.000	75712...50.000	75713...50.000	75714..100.000	75715...50.000	75706...55.000	75717...50.000	75718...50.000	75719...50.000	75720...50.000
75721...50.000	75722...50.000	75723...50.000	75724...50.000	75725..100.000	75716...55.000	75727...50.000	75728...50.000	75729...50.000	75730...50.000
75731...50.000	75732...50.000	75733...50.000	75734...50.000	75735...50.000	75726...55.000	75737...50.000	75738...50.000	75739...50.000	75740...50.000
75741...50.000	75742...50.000	75743...50.000	75744...50.000	75745...50.000	75736...55.000	75747...50.000	75748...50.000	75749...50.000	75750...50.000
75751...50.000	75752...50.000	75753...50.000	75754...50.000	75755...50.000	75746...55.000	75757..100.000	75758...50.000	75759...50.000	75760...50.000
75761...50.000	75762...50.000	75763...50.000	75764...50.000	75765...50.000	75756..105.000	75767...50.000	75768...50.000	75769..1.050.000	75770..20.000.000
75771..1.050.000	75772...50.000	75773...50.000	75774...50.000	75775...50.000	75766...55.000	75777...50.000	75778...50.000	75779...50.000	75780...50.000
75781...50.000	75782...50.000	75783...50.000	75784...50.000	75785...50.000	75776...55.000	75787...50.000	75788...50.000	75789...50.000	75790...50.000
75791...50.000	75792...50.000	75793...50.000	75794...50.000	75795...50.000	75786...55.000	75797...50.000	75798...50.000	75799...50.000	75800...50.000
					75796...55.000				
Terminaciones	Terminaciones	Terminaciones	Terminaciones	Terminaciones	Terminaciones	Terminaciones	Terminaciones	Terminaciones	Terminaciones
3241...500.000	552...50.000		024...50.000	335...50.000	696...55.000	427...50.000	068...50.000	9599...500.000	350...50.000
251...50.000	642...50.000		144...50.000	385...50.000	56...55.000	757...50.000	428...50.000	159...50.000	600...50.000
801...50.000	702...50.000		194...50.000	575...50.000	6....5.000		558...50.000	209...50.000	
			514...50.000	725...50.000					
			714...50.000	875...50.000					

Ministerio de Educación, Cultura y Deporte

MENSAJES COMERCIALES
ofertas y demandas

CONSIGA LA MAXIMA RENTABILIDAD A SU DINERO

Invierta en estudios-apartamentos listos para alquilar en el centro de la Ciudad. Precios muy atrayentes de inmediata revalorización.

Solicite información a:

ALVAREZ VALLS, S. A.

Cjo. Ciento, 360. Tel.: 301-39-47 y 301-04-48

PLAYA DE ARO

250.000 Ptas. entrada (llaves mano)

Apart. 2 hab., com. salón con chimenea, coc., 2 terrazas, baño, pavimento cerámico, piscina, jardín, tenis. En mensualidades a convenir 11 años. Teléfono: 254 28 00

L'ESCALA

APARTAMENTO

«Los Amarres» a 50 m. Club Náutico, jardín, piscina, tenis. Precio total 2.700.000. Facilidades 12 años. Entrada a convenir

VENTA DIRECTA

ESCALANOVA, Paseo del Mar, sin número. L'Escala
Tel.: 972 - 77 05 54

L'ESCALA

A sólo 30 metros del mar. Apartamentos de 70 a 90 m2. Acabados de primera calidad. Zona deportiva (piscina, tenis). Desde 425.000 Ptas. y resto facilidades hasta 11 años. Informes: Tel. 317.68.32

GRANOLLERS

CAMINO VIEJO CANOVELLAS, 27 - 29
ENTRADA UNICA 100.000 PTAS.

Renta limitada

● Pisos de 3 y 4 dormitorios ● Comedor-estar ● Cocina ● Cuarto de baño ●

Terrazas soleadas

Todo el resto a pagar en 10 años

SPAI

Información de 10 a 1,30 y de 4 a 8. Festivos, de 10 a 2 en la obra. Telf. 228-86-05

Por una entrada de

800.000 pesetas

y un pago mensual de

15.000 pesetas

(Hipoteca aparte) SIGNO vende

PISOS DE LUJO

SANTS: VALLESPIR, 80 - 82 - 84
ZONA ALTA: CARTAGENA, 397 - 399

Informes en la propia obra y en Balmes, 243
Tel. 217 17 50 (Sr. Javier) y 280 61 92 (Srta. Joana)

PLAYA DE FANALS

(LLORET DE MAR)

Vendo magnífico apartamento por 1.080.000 Ptas. y facilidades a convenir. Tel. 209 88 90. SR. OLIVA

LLORET DE MAR

(PLAYA DE FANALS)

Lujosos apartamentos a 100 m. del mar, en zona residencial con piscina y grandes espacios verdes. Entrada desde 150.000 pesetas, resto a convenir. Tel. 209-87-32. Sr. SAULA

ZONA RESIDENCIAL

Pisos de 1, 2, 3 dormitorios, comedor-estar, cocina, baño completo, zona verde propia, aparcamientos libres. Entrada desde 300.000 Ptas. Siéntase libre. Es una creación hecha a su medida. C. GRAN VIA bloque D, frente a los cuarteles de Lepanto. Tels.: 2288700 y 2174536

NIKER

SANTA EULALIA, 36

Edificio Cosmos

Pisos 3 y 4 dormitorios, comedor-estar, baño, aseo, zona ajardinada y parking. 250.000 Ptas. única entrada con llaves y 25.000 Ptas mes. Inmejorable situación, junto Metros Bordeta y Santa Eulalia. Información en la misma obra o en Tels. 217-45-36 y 228-87-00

NIKER

EDIFICIO «Ciudadela Park»

Francisco Aranda, esq. Llull. Pisos 2 - 3 y 4 hab. Estudiaremos con usted la forma de pago que le convenga. Ver en propia obra o en:

FINCAS
SACRISTAN

Gran Vía de las Cortes Catalanas, núm. 571
Teléfonos: 254.53.63 y 254.53.56

INVERSION - INMOBILIARIA

Apartamentos

de propiedad en ciudad

BALMES - MITRE

25.000 pesetas

percibidas mensualmente de rentabilidad

330.000 Ptas.

UNICA ENTRADA

CALLE PUTXET, 60

FREMAN, S. A.
C. Castellnou, 61

¡¡AHORA O NUNCA!!

Compre su apartamento junto al mar

CALELLA DE LA COSTA

Si no compra ahora ya no lo podrá hacer, pues nuestras condiciones son irrepetibles (Directo de constructor)

ENTRADA: 100.000 pesetas

RESTO: 15 años

PRECIOS DESDE: 1.075.000

Apartamentos de 1, 2 y 3 dormitorios cocina con electrodomésticos, chimenea hogar, piscina, club social, parking cerámica, etc.
Tel.: 3297842

APARTAMENTOS EN CABRILS

200.000 Ptas. única entrada, 20 magníficos apartamentos totalmente amueblados, 3 dormitorios, comedor-estar, cocina, baño. A 20 kilómetros de Barcelona y a 2 Km. del mar en la mejor zona del Maresme. Disponen de calefacción individual a gas ciudad; teléfono, luz, agua y gas contratados. Piscina y amplios espacios ajardinados. Visite piso muestra en Cabrils. Aptos. San Sebastián.
Inf.: 217-45-36 y 228-87-00

NIKER

PISOS 3 DORM. ATICOS 1 y 2 D. APARTAMENTOS ESTUDIOS AMUEBLADOS PARA INVERSION EN: HOSP. MILITAR, 46, MN. CLAPES, 16 y S. ANDRES, 477. RENTABILIDAD Y CRECIMIENTO ECO. GARANTIA OCUPAC. ASEGURADA. INM. PROCER, S. A. AVDA MERIDIANA, 580. Tel. 345-92-96

RUBI

PISOS VENTA 4 h.
1.550.000 Ptas.
precio total
Tel.: 699.07.83

VENTAS CASAS

PLAYA D'ARO

TORRE ESTILO CALIFORNIA

Vendo por estrenar. Doy por 1.950.000 pesetas y fac. hasta 11 años incluido jardín completo con valla, muro y portal de acceso con una superficie de 52.000 Plm2. Con 4 hab. dobles. Fachada en piedra noble. Carp. maciza 2 baños. Coc. italiana. Salones y comedor son un lujo. Todo en zona señorial y tranquila a 10 m. Playa d'Aro. Inf. Sr. Cadi. Tel. 200 00 89 de Barcelona.

TORRE COLONIAL

EN MONTSENY ARBUCIES

Directo propietario. Nueva a estrenar. Con 3 Hab. dobles. Salón-Comedor con chimenea hogar. Bonita cocina. Baño y aseo. Garaje 2 coches. Grandes terrazas y porche con arcadas. Jardín de 26.000 pal2. muy cuidado. Todo con gran vista al Montseny. Ideal para quien busque tranquilidad y confort. Precio total 4.500.000 Ptas. Entrada a convenir y fac. hasta 11 años. Tel. 209-10-88 de Barcelona. Sáb. y Fest. (972) 86-02-75. Sr. Cabré.

VENDO URGENTE

GRAN TORRE

EN PLAYA DE ARO

Consta de 4 hab. dobles con armarios emp. Suite principal con Baño incorporado. Gran Salón-Comedor a 2 niveles. Salón de invierno. 2 Baños con serigrafía y sanitarios italianos. Carpintería maciza. Gran porche. Barbacoa en estilo Provenzal. Cocina equipada con mobiliario en roble. Fabuloso jardín de 3.000 m2. con piscina. Precio 18.000.000 Ptas.

Y DOY SOLO 12.000.000 PTAS.

Con facilidades hasta 10 años. Interesados llamar Sr. Jordi Gras. Al Tel. 209-18-34 de Barcelona. Intermediarios abstenerse

SIN ENGAÑOS

CHALET A ESTRENAR (NUEVO)

3.575.000 pesetas (Todo incluido)

Primera línea de mar en Lloret. Está en zona residencial y Jto. pueblo. Tiene 3 hab., baño y aseo, comedor-salón con chimenea cocina equipada con muebles de madera. Acabados de primera calidad. El terreno es de 800 m2. totalmente ajardinado y vallado. Tiene una pequeña barbacoa Daría facilidades hasta 10 años Para más información llamar al Tel 250-13-06. Sr. ALFEIRAN (Mando Foto)

LLORET - TOSSA

ZONA RESIDENCIAL
PRIMERA CATEGORIA

«SANTA MARIA DE LLORELL»

ESPLENDIDOS CHALETS

DESDE: 3.900.000 pesetas

— Condiciones a convenir
— Calas privadas
— Tenis, Piscina
— Restaurante y Supermercado
— Vigilancia 24 horas (Guarda Jurado)

(Situada entre carretera y mar)
Teléfono: 217-03-93

NUEVA A ESTRENAR
VENDO TORRE
en S'AGARO

en S'AGARO

de 4 hab., baño y aseo, comedor-salón con chimenea-hogar, cocina totalmente equipada, garaje para 2 coches, jardín de 10.000 Plm. Con teléfono ya instalado. Está a 250 m. del agua. No quiero intermediarios. Soy un particular. Mi Tel. 250-13-06

LLORET DE MAR

VENDO TORRE

(a 500 m. del mar)

3 hab. dobles, magnífico acabado, armarios empotrados, gran salón-comedor con chimenea hogar, espacioso jardín, vista al mar, calefacción por gas, garaje. Daría facilidades

Teléfono: 217-09-66. Sr. García

TOSSA

2 TORRES EN VENTA

2 y 4 habitaciones
Piscina
No es urbanización
Facilidades hasta 10 años

Teléfono: 217-03-93. Sr. Rovira

CHALET SUPERLUJO

SOBRE EL VALLES

CON PISCINA Y GARAJE

Situado a 36 Kms. de Barcelona con estupendas comunicaciones. En lo alto 700 m. al lado pueblo. Tiene 5 hab., la principal con chimenea. Vestidor y baño propio. Impresionante cocina con muebles italianos. El Salón-Biblioteca es un auténtico mirador. Comedor separado. Garaje 2 plazas con bodega y trastero. Calefacción. Amplio jardín con la piscina y solárium incorporados, etc., etc. Precio de la torre 1.580.000 pesetas y fac. hasta 11 años. Entrada 425.000 pesetas. Informes: Sr. Ribó, Tel.: 200 02 78 de Barcelona

VENDO MI MANSION EN PLAYA DE ARO

Situada a 10 m. playa. Tiene jardín de 7.100 m2. con piscina, sus comodidades son de 5 habitaciones dobles Salón estar familiar de 30 m2. Salón-comedor de 90 m2. 4 baños con serigrafía italiana pintada a mano por Lunetti. 1 Baño estilo griego. Bar bodega. Instalación musical por toda la viviendas. 2 Aseos. Habitación servicio c/ aseo. Cocina equipada totalmente con muebles alemanes. Salón de juegos y cine de 90 m2. Biblioteca y despacho. Garaje 4 coches. Calefacción a Propano con depósito de 4.000 Kgs. Situada en zona con inmejorable panorámica y jardín totalmente llano. Vendo por sólo 22.000.000 Ptas. cuyo valor total es de 32.000.000 de Ptas. Doy facilidades hasta 8 años. Llamar al Tel. 209 12 34 de Barcelona. Srta. Margarita. Directo propietario. Intermediarios abstenerse.

VENTA TORRE

en Sant Pol a 200 m. playa con jardín, rocalla y pinos, vista panorámica.

Informes: 972/20.55.29 y 761.17.62

ME URGE VENDER

CHALET «LOS SAUCES»

Situado entre Playa de Aro y San Feliu de Guíxols. Tiene 4 hab. dobles con armarios empotrados. Habi. principal tipo suite con baño incorporado. 2 Baños con desnivel interior y jardineras. Cocina con mobiliario completo en roble. Salón-Comedor con hogar central. Porche en el puro estilo catalán, con vigas madera. Garaje 2 coches. Piscina y tenis. Fabuloso jardín con pinos y magnífica panorámica al mar. Doy por 1.900.000 Ptas. y fac. hasta 9 años. Pedir inf. al Sr. Javier Durán. T. 209-16-34 de Barcelona. Laborables. Sáb. y Dom. en Playa. al T. (972) 32 13 55. Intermediarios abstenerse.

Ministerio de Educación, Cultura y Deporte

Dos años de preparación y cerca de cuatro mil actores

«Fortunata y Jacinta», sin ir más lejos

"Fortunata y Jacinta", la célebre novela de Benito Pérez Galdós, y una de las mejores piezas literarias de la literatura española contemporánea, será el próximo gran relato que ofrecerá TVE a partir del miércoles, una vez que la señora "Bennett" haya conseguido "colocar" a sus cinco y alborotadas hijas.

TVE ha decidido gastarse los cuartos largos en esta adaptación (140 millones) de cara a conseguir un producto mínimamente decente y que, sobre agradar al zurrado telespectador medio, consiga venderse bien en el mercado internacional de otros países. Dos años de preparación y otros doce meses para conseguir el rodaje, montaje y sonorización adecuados han quedado resumidos en diez capítulos de una hora de duración. Ya ha quedado apuntado que TVE (en coproducción con las televisiones canadiense y suiza) no ha regateado en esta ocasión esfuerzo material alguno: parte del rodaje se llevó a cabo en escenarios naturales de las cercanías de Madrid, Toledo, Burgos y Sevilla, pero las escenas que transcurren en las calles madrileñas necesitaron de decorados especiales de cartón piedra con el fin de ambientar ajustadamente el ambiente al Madrid de finales de siglo pasado en los que se desarrolla la obra. Treinta y un actores principales, un centenar de actores secundarios y tres mil quinientos «extras» han intervenido en la adaptación de la novela galdosiana, lo que supone sin duda un despliegue humano sin igual hasta la fecha en TVE, y que a buen seguro habrá alegrado al gremio del espectáculo tan azotado cada día más por el desempleo.

Publicada por primera vez en cuatro tomos (1886-1887), «Fortunata y Jacinta» narra las aventuras amorosas de Juanito Santa Cruz, joven madrileño de clase media a quien su tía le arregla en matrimonio con una prima segunda suya. «Jacinta» (Maribel Martín). Sin embargo, el Santa Cruz por quien realmente pierde la razón y hasta las carnes es por «Fortunata» (Ana Belén), mujer de condición humilde, pero con un atractivo fuera de duda. El «Juanito» y la «Jacinta» matrimonian, es decir contraen justas nupcias, pero «Fortunata» ha quedado embarazada anteriormente del «mushasho». «Fortunata», víctima de la desesperación, decide adoptar una postura heroica: se dedica a hacer de señora de la vida por las calles madrileñas. Naturalmente clientes no le van a faltar. Uno de ellos le resolverá parcialmente sus problemas cuando decide apartarla del mal camino; lo que sigue es que no tiene desperdicio, ya lo verán.

Finalmente hay que felicitarnos de que por fin TVE se haya decidido a adaptar una obra de un autor español de la talla de Pérez Galdós. Aquí, entre nosotros, y quizá por remotas inercias históricas, somos proclives a poner en el altar mayor todo aquello que viene de fuera y al mismo tiempo dejamos en el más desconsiderado olvido lo que de bueno, que de lo malo ya se encargan Teatro breve y Estudio 1, se ha hecho literariamente por estos pagos. Ojalá «Fortunata y Jacinta» sea la piedra que quiebre tan confundidora y hasta disolvente norma.

Miguel Angel MAESTRO

Citas de la semana

Lunes

Esta noche, a la hora de costumbre, cuarto capítulo de *«Orgullo y prejuicio»*. Definido ya su distinto carácter, las hijas de la señora «Bennett» se enfrentan definitivamente con la cuestión de sus relaciones sentimentales. Cada una de ellas tira por donde puede y le dejan. ¡Pobre señora Bennett!, ¿a quién se le ocurre meterse en esta vida con cinco hijas, que luego le salieron de variado y poco agradecido pelaje? A las ocho y media, por el UHF, *Revista de cine* presentará un interesante programa sobre el «cine español actual», con reportajes sobre las películas «La muchacha de las bragas de oro», y «Cuentos eróticos».

A las diez y veinte, también en la segunda cadena, *Soler Serrano* entrevista a *Dominique Lapierre* el autor (junto a Larry Collins) de «¿Arde París?» «...O llevarás luto por mí», «Oh Jerusalem», y más recientemente «El quinto jinete». ¡Cuidado con este tipo que es capaz de vender una escoba a media España a poco que saque a relucir su verborrea.

Martes

A las diez, por el UHF, *Tribuna de la cultura* analiza exhaustivamente la cultura del País Valenciano: desde la pintura (Sorolla, Solana...), pasando por la escultura (Benlliure), la literatura (Joan Fuster, Blasco Ibáñez), la música (Joaquín Rodrigo, Chapí) y la poesía.

Miércoles

Vivir cada día, a las cuatro menos cuarto, se acerca esta semana al diario y cotidiano trabajo de quienes conviven con los que ya no existen, con los muertos. La primera parte del programa se dedica a reflejar la actividad diaria en un depósito de cadáveres; y la segunda parte se desarrolla en un cementerio de Sevilla donde los sepultureros explican en qué consiste su trabajo, y cómo se han acostumbrado (¡a la fuerza, ahorcan!) a él.

En *Tribuna de la historia*, a las diez por el UHF, se pasa repaso a todos los grupos étnicos protohistóricos y prehistóricos que poblaron la Península.

Jueves

Si desean pasar media hora divertida, y riéndose hasta casi herniarse (tampoco habremos de llegar a esos extremos), pueden enchufar el aparatito a las ocho para ver el *«show» de Harol Lloyd*. Harold aparece en el programa de esta semana caracterizado como un célebre médico a cuya consulta acude la hija del millonario de la ciudad. A las nueve, en el UHF, segunda parte del programa *Encuentros con las Letras* dedicado a los últimos años de la cultura española. Serán entrevistados, entre otros, Conte, Castellet, Montserrat Roig, Jiménez Losantos, García Serrano, Alfonso Sastre y Fernando Arrabal.

Viernes

Más vale prevenir, que poco a poco se ha convertido en el programa «estrella» de TVE, se dedica esta semana al tema de *la sangre*. Aborda la cuestión desde dos perspectivas: la necesidad de incrementar las donaciones, y la vigilancia de los grupos sanguíneos para evitar la incompatibilidad en la pareja, que puede afectar a los hijos. Más vale prevenir se emite a las ocho y veinticinco de la tarde.

En *Tribuna Internacional*, a las once menos cuarto por el UHF, se analizarán los graves problemas que parecen afectar a la Comunidad Económica Europea tras la negativa de Inglaterra a pagar unas cuotas que adeuda a la organización.

Sábado

La programación de este día queda dominada por las películas y telefilmes «made in USA». Aparte de ellos, destacar que a las cinco y media de la tarde por el UHF, está prevista la retransmisión del partido final de la *Copa del Rey de baloncesto femenino*, y que a continuación, a las siete, el coloquio *La Clave* girará en torno al tema de «la seguridad jurídica».

Domingo

A las tres y cuarto, dentro de la revisión de los programas de *El hombre y la tierra*, en homenaje al desaparecido Félix Rodríguez de la Fuente, se emite uno de los más significativos y que con mayor cariño hizo «el amigo de los animales»: «El lobo». En este programa Rodríguez de la Fuente pone de manifiesto cómo el lobo necesita atacar a los animales domésticos por sobrevivir ya que el hombre ha eliminado sus presas naturales. A las ocho y media por el UHF, José Antonio Jaúregui en *España entera* estudiará las razones de la clasificación, y sus connotaciones, de «folklóricas y progres».

El cine en TV

- **Miércoles,** a las 19'20 horas; **La dama de Beirut.** (1965). De nuevo Sara Montiel en una película pensada para que cantara sus tonadillas y exhibiera el manantial de donde nacen sus dos poderosos y turgentes senos.
- **Viernes,** a las 21 horas (UHF): **Trece mujeres** (1932). Varias señoras reciben sus horóscopos que les anuncian inmediatas desgracias.
- **Sábado,** a las 16 horas: **«El desafío de los siete magníficos** (1972). Una del Oeste. Entretenida y con Lee Van Cleef como «chico de la peli».
- **Sábado,** a las 21'50 horas: **El candidato** (1972). Robert Redford, más atractivo que nunca
- **Domingo,** a las 19'50 horas: **Arco Iris** (1978). Biografía de la mítica Judy Garland;
- **Domingo,** a las 21'30 horas (UHF): **Tú de día, yo de noche** (1973).

VENTAS CASAS

ALP-CERDANYA

DISPONGO EN OCASION DE CONFORTABLE:

REFUGIO: 2.400.000 Ptas.

APARTAMENTO: 2.200.000 Ptas.

TORRE: 3.500.000 Ptas.

con preciosas vistas sobre el Valle. Entrada a convenir + hipoteca 11 años. Directo Propietario. Sr. ESCODA. Teléfono 240-44-92

COSTA BRAVA

Magnífico chalet 4 hab. salón comedor con chimenea, cocina barra americana, terrazas con vista al mar. Vendo por 1.900.000 Ptas. y facilidades, a 10 años. Tel. 2509835

OPORTUNIDAD EN ROSAS

Chalet frente al mar, nuevo a estrenar con 3 terrazas de 25 m2. cada una encarada al sur. Daría por 2.700.000 Ptas. y facilidades a 10 años. Tel. 2393208

Calella-Pineda

Chalet y terreno

Todo incluido por 25.000 Ptas. mes, cerca playa y estación. Terrenos llanos. Facilidades 12 y 15 años

Tel.: 215 63 35 y en Finca C'an Moré, todos los días (Lado CITROEN de CALELLA)

COSTA BRAVA

NUEVA ZONA RESIDENCIAL

Torres de 2, 3 y 4 hab. junto al mar

PRECIOS LANZAMIENTO

desde 1.500.000 y facilidades a 10 años

Tel. 239.34.07

Señor Rius

COSTA BRAVA VENDO TORRE

Apta solamente para ideas concretas. EL ESFUERZO DE SU VIDA NO PUEDE SER INVERTIDO EN GANGAS INEXISTENTES. Su ilusión será complacida en el acto y no con promesas a largo plazo. Llámenos al Tel. 318.23.28

VENDO MI TORRE BAGUR - COSTA BRAVA

Precio 1.950.000. Entrada desde 350.000. Resto doy 10 años. Tel. 318-69-84 y 318-22-78. No pierda su oportunidad

VENTAS TERRENOS

¡¡INVERSORES!!

LA MEJOR QUE PUEDE REALIZAR HOY, LE OFRECEMOS AL 60 POR 100 DE SU VALOR, SOLARES AMPLIACION CASCO URBANO EN VENDRELL. OFERTA DE LANZAMIENTO DURANTE EL MES DE MAYO

¡¡COMPRUEBELO!!

TELEFONO 254-41-05/06 — SERTE, S. A.

TERRENO RUSTICO

600.000 Plm2. a 5 Ptas. Prov. Gerona. (Tel. (972) 20-88-18

COSTA BRAVA

Vendo terreno a 2 minutos playa, 250.000 Ptas. entrada y resto 5.000 Ptas. mes. Información Tel.: 318-22-78. Ahora es su ocasión

OFERTAS

RECADOS

por Tel.: 253-02-39

ESTABLECIMIENTOS

LOCALES EN HOSPITALET LL.

Gran Vía, 81-D (Frente cuarteles de Lepanto). Naves 542-276 y 135 m2.

Sta. Eulalia, núm. 36. Locales de 36, 131 y 237 m2. y entlo. comerciales de 60 a 70 m2.

Inf. T. 228.87.00 y 217.45.36

NIKER

TELEVISORES COLOR

GARANTIZAMOS QUE ESTA PUBLICIDAD ES AUTENTICA

gran oferta especial soncosa

al adquirir un T.V. color EMERSON le cambiamos GRATIS su viejo T.V. por uno nuevo último modelo ¡compre uno y llévese dos!

MODELO 22" 88.850,- pts. con mando a distancia 105.000,- pts.

MODELO 26" 93.850,- pts. con mando a distancia 115.000,- pts.

FACILIDADES DE PAGO SIN ENTRADA

si no puede desplazarse llámenos y pasaremos a visitarle

soncosa

la mayor exposición de T.V. color de Barcelona

Avda. de Madrid, 127-129 (junto Cinturón de Ronda). Tel. 330 23 46

Avda. Gaudí, 69 (Industria-Castillejos). Tel. 235 35 00

Ministerio de Educación, Cultura y Deporte

Jorba Preciados

noticias

Jorba Preciados

Gran promoción de primavera

Clientes de Barcelona premiados en el 1.er sorteo del 25 de Abril.

CARNET DE DESCUENTO
Montserrat Garreta de Urtado

CARNET DE DESCUENTO
Basilio Cano

CARNET DE DESCUENTO
Federico Bareche Estada

CAMARA FOTOGRAFICA POLAROID
Federico Bareche Estada

CAMARA FOTOGRAFICA POLAROID
Carmen Cornejo

Vista la moda hoy y páguela en 6 meses con "Credimoda"

La nueva moda está ahí, sugestiva, distinta, "incitante" con sus atractivos colores, modelos, líneas... ¿Qué hacer para llevarla ya mismo?
"Credimoda" es una ventaja, sin duda. Poder pagar la moda en 6 meses es un sistema de verdad estupendo, capaz de resolver más de un problema...

Primera Comunión para niñas y niños

Día especial, día feliz. Para recordar siempre. Por eso es importante elegir bien la forma de vestir en una fecha que será inolvidable.
Para las niñas siguen en boga el organdí, raso, satén, batista y lino de "tergal". Los adornos favoritos suelen ser las jaretas, bordados, encajes, nervios, tiras bordadas... Para los niños hay conjuntos de pantalón largo o corto. Desde el clásico marinero hasta los conjuntos "safari", chaquetas cruzadas, blusones o cazadoras hay extensísima gama donde elegir. Solicite catálogo de niñas o niños.
Todo lo de Primera Comunión puede adquirirse con Credimoda, para pagar en 6 meses.

GRAN PROMOCION DE PRIMAVERA

¡Con increíbles sorteos! Ahora, aún más interesante comprar en Jorba Preciados.

¡Volando!
JORBA PRECIADOS regala 100 magníficos viajes a Grecia, París, Roma, New York y Canarias.

¡Acelerando!
La promoción dura hasta finales de mayo. Pero no lo deje para última hora porque cuantas más compras, más boletos y más posibilidades de premio. ¡Acelere! Y llévese una de las sensacionales motos Montesa Enduro que sortea nuestra GRAN PROMOCION DE PRIMAVERA.

Sobre ruedas
Buena noticia para los chavales. Como la cosa va sobre ruedas, hay más de 1.000 patines para sortear.

En un abrir y cerrar de ojos
La GRAN PROMOCION DE PRIMAVERA sortea nada menos que ¡cien cámaras fotográficas POLAROID 1000.

... Y más todavía:
¡1.000 tarjetas de JORBA PRECIADOS para comprar en cualquier centro o sección, durante seis meses, con el 15 % de descuento!

CADA 1.000 pesetas de compra, un boleto. Y sorteos cada semana. Así de sencillo. Haga sus compras y pida el boleto o boletos que le correspondan y... ¡MUCHA SUERTE!

¿Un viaje? ¿Una moto? ¿Patines, cámaras fotográficas, tarjetas de descuento... ?

Todo es posible ahora en la Gran Promoción de Primavera de

Jorba Preciados

Ministerio de Educación, Cultura y Deporte