AÑO IV.—NÚMERO 1.062

Murcia

Redacción, Oficinas y Talleres
1, CRÉDITO PÚBLICO, 1.
Número suelto 5 céntimos

El Liberal

Viernes 30 de Junio de 1905

Murcia

Suscripción: UNA peseta al mes
En el resto de España: 5 pesetas trimestre
25 ejemplares 75 céntimos

SE PUBLICA DIARIAMENTE EN MADRID - BARCELONA - BILBAO - MURCIA Y SEVILLA

EDICION DE LA MAÑANA

✝

EN SUFRAGIO DE LAS ALMAS
DEL SEÑOR

DON ANDRÉS BRUGAROLAS RAVELLO

Y DESUS PADRES POLÍTICOS

D. Blas Pérez y D.ª Juana López de Molina

(Q. E. P. DD.)

Se dirán misas mañana sábado desde las siete hasta las doce, cada media hora, en la iglesia parroquial de San Pedro.

Su esposa, hijos é hija, respectivamente, y demás familia,

Ruegan á sus amigos y personas piadosas asistan á alguno de estos cultos, por lo que les quedarán reconocidos
Murcia 30 de Junio de 1905.

El Liberal en Murcia

Es el diario de mayor circulacion de Levante

NO SE DEVUELVEN LOS ORIGINALES

CRÓNICA

EL PAN

«Ea ya ahora, ricos, llorad aullando por causa de las miserias que os han de sobrevenir».
(Santiago.—Ep Universal. Cap. I)

Salve, almo sol... Cuando ilumina el extenso valle en el crepúsculo matutino, semejas el rostro del Eterno sonriendo al orbe, brindando al humano espíritu lichas sin cuento.

¡Salve!... Tus bienhechores rayos fecundando la tierra, brota la mies. Naturaleza toda se estremece en sin igual deliquio.

Ya el pastor subió á la sierra, y, mientras pace el ganado, la dulzaina roba sonidos al viento para volverlos armonizados con la gamma apacible, tierna, de lo seleccionado por el arte; rústico arte, pero ingénuo, sentimental, dulcísimo.

Balando va la oveja por el monte; por entre peñas, el agua, que filtró capas múltiples, mana rumorosa haciendo con la cristalina fuente: serpeante arroyo riega el llano, y visto á lo lejos, parece cinta de plata que cruza la extensión florida.

Allá las sabrosas vides preparan y sus granos, que contienen el germen de dulce néctar; cuelgan los frutos de las ramas del árbol lentamente elaborando la sazón; lucen su flor los almendros á manera de nevado grupo en éxtasis, tendiendo al cielo los brazos... ¡Salve!

Ya desesperezó la humana grey. Salúdate el labriego; la amante niña se asoma á la ventana, llena de flores, y envía un adiós bendito al doncel, que se sonríe andando airoso hacia la labor... Cantan los gallos, se oye batir de alas, trinan los pajarillos, brinca el can, hozan los cerdos, la res muge... Un rumor de vida, que es una oración cotidiana...

Los ojos perciben una hermosa lontananza... Verdean los sembrados que salpican multitud de amapolas.. Susurra el aire, se inclinan las plantas, las flores aparecen frescas, lozanas, húmedas por el beso matinal, caricia de la aurora fecundante... ¡Salve, oh sol, alma del mundo!

—

La cerrazón cubre el espacio, y bienhechora lluvia trueca en perlas los vapores de la atmósfera. Oran los humildes; el refrigerante riego templa la sed de la ardiente tierra, y el ondeante trigo crece con la savia que la raíz absorbe... ¡Mecánica singular, divina, incomparable! La gran química está en funciones, y ¡con qué espontaneidad combina, y fertiliza, y crea!...

Cuando Junio avanza, la dorada espiga luce sus granos. ¡Ahí el pan para todos!... ¡Cuál premia lo eterno la labor constante!... El valle va arrasando: primero grandes pilas, luego haces; llenan los carros dispuestos para el transporte... ¡Qué alegría en los sudorosos rostros, y qué encanto doquier! Un viejo, distancia, contempla el trajín de la santa juventud, temblona la barbilla, la mirada turbia, el alma satisfecha... También él sembró, también movió el dalle: aquella tierra guarda sus sudores. Ya no trasiega; pero admira. Se inclina su cuerpo, y se eleva su espíritu. Cumplió su misión: dió su vigor, y dió ejemplo. Aquella juventud no habrá de motejarle, sino venerarle...

¡Bello ocaso!... Desciende ya el sol majestuosamente, y los celajes aparecen teñidos de carmín; un suave y fresco airecillo viene á templar el ardor meciendo á las flores con dulzura. Los segadores, disponiéndose al descanso cantan aires de la tierra; baja del monte el zagal tocando el rabel, camino de la majada; junto á la alquería el buen anciano, apoyándose en su báculo, ve como regresa el deudo; la hermosa niña mira á lo lejos esperando distinguir al ser amado que de la faena torna... Cielo, campos, montes, lugares; todo espléndido halagador bendito, sublime...

—

¡Ven, oh, tú, mortal inútil, que en la completa molicie pasas la existencia; mira al granero, no te sonrías desdeñoso!.. Lo que el cielo otorga á la asidua labor como premio á la virtud, al esfuerzo; el pan que siembra, cosecha y amasa el humilde, adquieres tú por un puñado de oro. ¡Oh, iniquidad de la muerte!...

Si ese oro lo adquiriste con honra, y lo conservas y lo aplicas útilmente, trabajando cual corresponde, come satisfecho y tranquilo.

Mas si la pereza te seduce, y aquietado sigues, y frívolo gozas, fiando siempre con vanidad y orgullo en tu caudal; si nunca has visto nacer la aurora, brillar el sol al amanecer, arar el campo, triscar por el riscoso monte las ovejas, manar la rumorosa fuente de cristalina agua, regar el sepeante arroyo el llano como cinta de plata que cruza la extensión florida; si no has sentido la profunda emoción viendo caer la lluvia, ni has anhelado que el suelo aplaque con ella la sed que le consume y preste nueva savia al ondeante trigo; si no has admirado al animoso joven que cumple en la tarea, y, bendiciendo su constancia, no le has amado y tenido compasión... ¡Ah, eres indigno de Dios y de su obra!...

SEBASTIAN GOMILA

Cartagena

(POR CORREO)

El alcalde

Continua siendo tema para comentarios y serios pronósticos entre los que de política se ocupan, la cuestión de quién será el elegido por los dioses que gobiernan el cotarro para lucir el flamante bastón de alcalde

La prensa local trata á diario este asunto, y cada cual arrima el ascua á su sardina, cosa muy natural despues de todo.

Varios son los nombres que se vienen barajando y sabe Dios para quién estará reservada tal distinción

Por nuestra parte, venga un alcalde bueno, llámase Pedro ó Roque, que se identifique con los intereses de Cartagena, que con sus iniciativas la haga florecer y properar, pues eso únicamente creemos nosotros que es lo que esta población necesita

En Santa Lucía

Como decíamos uno de los pasados días, la junta popular del vecino barrio de Santa Lucía se propone este año echar la casa por la ventana para celebrar con gran pompa sus festejos del presente año, con motivo de la festivad de su patrón el apostol Santiago

El programa organizado para este fin tiene verdaderos atractivos, durando los festejos desde el día 22 al 26 inclusive del mes de Julio próximo.

Dia 22.—Solemne apertura de la exposición de labores en los salones del Casino.

Dia 23.—A las cinco de la tarde cucañas en el muelle de Santiago y regatas.

A las nueve de la noche magnifico castillo de fuegos artificiales en la plaza de la Constitución

Dia 24.—A las nueve de la noche, gran verbena en las calles de Santiago, Cuesta, Sepulcro y Placeta

Dia 25.—Festividad del santo, gran diana con disparo de voladores.

A las diez de la mañana, solemne función religiosa en honor del santo patrono.

A las cuatro de la tarde gran capea de cuatro novillos en la plaza de la Constitución.

A las nueve de la noche, clausura de la exposición de labores y solemne reparto de los premios otorgados, celebrándose con tal motivo una brillante velada, estando á cargo de un elocuente orador el discurso del mantenedor de la fiesta.

Dia 26.—Reparto á los pobres de los ingresos obtenidos con la exposición y rifa de un hermoso carnero

Felicitamos de antemano á los vecinos de Santa Lucía.

De regreso

Ha regresado de Madrid el presidente del Casino de Cartagena, D. Ricardo Spot orno

Los republicanos

El dia 2 de Julio, á las diez de su mañana, celebrará junta general el Circulo de Unión Republicana

Nombramiento

Felicitamos cordialmente al capitán de infantería de Marina D Antonio Murcia por haber sido nombrado ayudante personal del general del mismo cuerpo D. Antonio de Murcia y Pol.

Conferencia

Como estaba anunciado y ante numerosa concurrencia, dió anoche su conferencia el ilustrado profesor de la Escuela Moderna, D Vicente March en el Centro de Estudios Sociales, quien con gran elocuencia desarrolló el interesante tema «Racionalismo y laicismo escolar»

Los concurrentes tributaron al conferenciante una verdadera ovación.

Los cacheos

Anoche continuaron el servicio importantísimo de los cacheos tanto los agentes del orden como la guardia municipal diurna y nocturna.

Animo y no desmayar, que ese servicio producirá sus frutos.

29 Junio

De Instrucción pública

Inspección de la enseñanza

Desde que tomó posesión del ministerio, se dedica el Sr. Mellado al estudio de las necesidades de la primera enseñanza, habiendo sacado como consecuencia de sus trabajos la triste impresión del mal estado en que aquella se encuentra.

Para remediarlo, estima el ministro de Instrucción pública que no bastan leyes, decretos ni reales órdenes, sino que precisa, en primer término, ejercer celosa vigilancia sobre los maestros, pues hay pueblos en España donde no se abren las escuelas en todo el año.

Es necesario también que el personal encargado de dar la primera enseñanza á los niños, reuna las necesarias condiciones de idoneidad, para que la instrucción sea provechosa y pueda servir de base á otras enseñanzas, y por sí sola lo suficientemente sólida para que los individuos no vivan en la ignorancia más completa.

No se le oculta al Sr. Mellado que los sueldos que actualmente disfrutan los maestros no pueden en modo alguno servirles de compensación por sus trabajos ni de estímulo para mejorar la enseñanza, y al confeccionar los presupuestos de su departamento, procurará aumentar los haberes de esta desheredada clase, pero siempre teniendo en cuenta que sus servicios habrán de realizarse con mayor asiduidad y con más provechosos resultados.

Opina el ministro de Instrucción pública que se hace precisa una constante inspección de las escuelas de primera enseñanza, realizándola sin previo anuncio, para llegar al pleno conocimiento del personal encargado de dar la primera educación en los pueblos.

Codificación

El Sr. Mellado dedica atención preferente á la codificación de la enseñanza, estudiando con todo detenimiento cuanto hay legislado en la materia.

De este estudio resulta que existe una verdadera anarquía en la enseñanza, siendo innumerables los reales decretos y las disposiciones de todo género, contradictorias en muchos casos y que constituyen un perjuicio para la buena marcha de la instrucción.

A corregir este mal, ya inveterado, tienden los esfuerzos del nuevo ministro de Instrucción pública, y diariamente trabaja en la codificación de tan importante ramo, unificando todo lo existente y que tiene carácter útil y provechoso, para que la enseñanza en España obedezca de una vez para siempre á un plan fijo y determinado.

Esta codificación quiere tenerla terminada el Sr. Mellado para cuando se abran las Cortes, con objeto de que sea leída en el Congreso el mismo día que se dé lectura á los presupuestos.

CIRCULO DE BELLAS ARTES

É INSTRUCCIÓN POPULAR

Al aceptar la honrosa cuanto difícil misión, conferida á la Junta directiva de este Centro en sesión de la general de fecha 21 del próximo pasado Mayo, queriendo responder aquella con loables obras á la confianza que en ella se depositó, y contando con el valioso concurso de todos sus sócios, ha estudiado la forma de hacer que este Círculo, no solo cumpla los excelsos fines artísticos para que fué instituido, sino que además procure la instrucción cívica, difundiendo los más útiles y preciosos conocimientos humanos entre las clases populares. A este objeto y en virtud del voto de confianza que la Junta general extraordinaria de 10 del presente concedió á la Directiva, ampliándose el nombre de la Sociedad y de sus fines por medio de la debida reforma del Reglamento, que ya ha sido aprobado por la autoridad, ha procedido dicha Junta á solicitar del Ayuntamiento de esta ciudad local adecuado para celebrar clases y solemnidades públicas, el cual espléndidamente se le ha cedido para aquel objeto, poniendo á disposición de este Círculo los salones del piso principal del Teatro Romea, y en virtud de las gestiones practicadas por la Directiva, ha organizado el plan de estudios, designando el correspondiente Profesorado, cuyas enseñanzas y catedráticos nombrados para el próximo curso se expresan en el siguiente cuadro:

I.

Escuela de pintura

1. Colorido y composición, profesor, D. Pedro Sánchez Picazo.
2. Dibujo del Natural, por D. José Atienzar.
3. Dibujo de Adorno y Modelado, por D. Juan Martínez.
4. Teoria é Historia de las Bellas Artes, por D. Victor Fernández Llera.

II.

Escuela de música

1. Solfeo, por D. Adolfo Gascón.
2. Violín, por D. Antonio Puche y D. Mariano Sanz.
3. Piano, por D. Mariano Alarcón y D. Rafael Solera.
4. Armonía, por D. Mariano Moreno Pretel y D. Emilio Ramírez Valiente.
5. Instrumentación, por D. Vicente Espada.
6. Orfeón, por D. José Verdú Landivar.
7. Clase de canto, por D. José Jover Mollá.

III

Escuela de declamación

1. Gramática castellana, por D. José Calvo García.
2. Geografía, por D. Ceferino Pérez Marín.
3. Historia, por D. Tirso Camacho.
4. Preceptiva literaria, (en especial del género dramático) por D. José María Ibañez.
5. Prosodia y Arte Métrica de la lengua casteliana, aplicables á la declamación dramática, por D. Víctor Fernández Llera.
6. Estética é historia del teatro antiguo y moderno, nacional y extranjero, el mismo.

IV.

Estudios de comercio

1. Gramática castellana (primer curso), por D. José Calvo García, catedrático del Instituto.
2, Idem (segundo curso), el mismo.
3. Aritmética (elementos de), por don Juan S. Molina, ayudante del Instituto.
4. Geometría (elementos de), el mismo.
5. Geografía descriptiva general, por D. Ceferino Pérez Marín, auxiliar del Instituto.
6. Geografía y estadística comercial é industrial, el mismo.
7. Contabilidad por partida doble y cálculos mercantiles, por D. José A. Romero Soler.
8. Historia Universal, por D. Tirso Camacho, Licenciado.
9. Economía política, por D. Enrique Visedo, íd.
10 Nociones de Derecho y Derecho Mercantil, por D Manuel de la Maza y Ruiz, catedrático del Instituto.
11 Elementos de Física y Química, aplicables al comercio, por D. Pedro Bernal, catedrático del Instituto.
12 Procedimientos industriales y reconocimientos de productos comerciales, por el mismo.
13 Elementos de Historia Natural, aplicables al comercio, por D. Miguel Rivera y Ruiz, catedrático del Instituto.
14 Francés, por D. Eulogio Gómez y Perez, catedrático del Instituto.
15 Ingles, por el mismo.
16 Italiano, por D. Enrique Martí.

Advertencias

1.ª Además se establecerán otras enseñanzas, ya teóricas, como el taller de Fotografía, ya teórico prácticas como la Caligrafía, el Dibujo geométrico, aplicado á las Artes manuales y otros, conforme lo permitan los medios de que cuenta el Círculo

2.° La matrícula estará abierta en la secretaría de la Sociedad del 15 de Septiembre al 15 de Octubre, día de la apertura, la cual se celebrará con la mayor solemnidad.

Murcia 25 Junio de 1905.—Victor Fernández Llera, presidente.—Tirso Camacho, secretario.

MOLINA

(POR CORREO)

La Sociedad Agrícola

Algunos socios de los más caracterizados, con quienes hemos tenido ocasión de hablar, se lamentan de la inactividad de la Junta directiva y muy singularmente de su digno presidente, el cual, no obstante contar con el voto de confianza que la misma le tiene conferido para el mejor y más fácil desempeño de su cometido, tiene en deplorable abondono problemas cuya solución afecta directa y eficazmente á los intereses de la clase agraria, y tambien al proletariado de esta comarca.

Muchas son las proposiciones que se discuten y los acuerdos que se adoptan en los diversos asuntos que incumben á esta colectividad; pero rindiendo culto á nuestra tradicional apatía, los proyectos no pasan de la categoría de buenos propósitos. Y así transcurre el tiempo, sin que dé señales de vida una Asociación que esta llamada á ser factor importantísimo en la obra de reconstitución social que demandan de consumo el patriotismo y la inícua postergación de la clase obrera.

No dejamos de reconocer que la labor es árdua y penosa y ofrece escollos y dificultades, aquí donde el caciquismo y la ignorancia enervan la voluntad y cierran el paso a las nobles iniciativas; pero para los espíritus fuertes y convencidos, cada contrariedad debe ser un estímulo, cada obstáculo un acicate que alienta y enardece el ánimo en la lucha.

El presidente de la sociedad D. Vicente Meseguer, á quien sobran condiciones de inteligencia y probidad, parece que todo lo fía al lento movimiento de la evolución, y esto retarda cuando no impide las soluciones, y trae aparejado un grave daño: tener que transigir con los abusos y arbitrariedades del fuerte contra el débil, y hacer ilusoria la viva ansia de redención que sienten los desheredados de la fortuna.

Claro es que los enemigos de este sistema, que son los más, abominan de los procedimientos violentos. Ellos desean que en el ejercicio de sus derechos la Sociedad no rebase los límites de la más escrupulosa legalidad; pero esto no excluye el que, utilizando todos los medios de acción lícitos, recabe en favor de sus asociados las soluciones de justicia que entienda corresponderles; y allí donde la súplica respetuosa y razonada no pueda alcanzar, lleguen los ecos de la enérgica protesta, como advertencia de que la clase menesterosa se une y compenetra en la común idea de defender sus derechos y sacudir el ominoso yugo de los que la explotan sin conciencia.

Abandonar este camino sería negar la razón de ser de estas colectividades, desertar del puesto de honor que tienen señalado los que ostentan su representación é inspiran su conducta.

Hay que hacer algo de lo mucho que se puede y debe hacer, aprovechando las corrientes de la opinión favorables á la masa obrera; de lo contrario, se defraudarían las esperanzas de los que aun fían en el triunfo de la justicia por los procedimientos legales, y esto sería funestísimo para todos.

Con prudencia, sí, pero con tesón é inquebrantable empeño, hay que acometer la obra de redención de la clase trabajadora, digna de mejor suerte, en cuya obra tenemos el deber de colaborar todos los que estamos identificados con las ideas de libertad y de progreso.

Nosotros, que contamos con el desinteresado pero entusiasta concurso de nuestros amigos para este fin laudable, ofrecemos nuestra modesta cooperación á la Sociedad agrícola, por cuya prosperidad nos interesamos vivamente.

28 Junio.

"Boletin Oficial,,

El del dia 29 contiene:

Anuncio de cátedra vacante.

Otro relativo al deslinde de la zona zona marítimo-terrestre del Cabo de Palos.

Otro sobre el cruce de la carretera de Murcia á Granada con una linea conductora de fluido eléctrico para suministrar luz á Jonduermas

Edicto de contribuciones

Extracto de acuerdos tomados por los Ayuntamientos de Molina y Mazarrón.

Edictos de la alcaldia de Mula, del juzgado de la Catedral y de la Audiencia provincial.

TOROS EN ALICANTE

(POR TELEGRAFO)

Primero

Alcante 29 (7'30 t.)

Esta tarde se han lidiado reses de Cámara por las cuadrillas de Minuto y Conejito.

Abierto el toril y estando de tanda Chano y Cantaritos, sale el primero de la serie, el cual practica un minucioso reconocimiento de la plaza

Minuto le saluda con unas cuantas verónicas buenas, ganando palmas.

Admite hasta cuatro puyazos sin pérdidas en la caballería y ocasionando buenos quites de los maestros.

Los banderilleros cumplen con tres pares medianos.

Minuto, de morado y oro, brinda y se va en busca del animal, que se halla moribundo á consecuencia de un puyazo infame de Cantaritos.

El maestro lo trastea de cerca y bien para un pinchazo bueno, otro bien señalado y una corta, terminando con un descabello al primer intento.

La concurrencia aplaude al diestro.

Segundo

Tiene menos representación que el anterior, pero es bravo y codicioso.

Toma seis varas, asesinando á un jaco.

Parea Conejito adornándose, dejando dos y medio.

Conejito, de azul y oro, brinda y después de una faena bonita coloca una buena en su sitio, de la que dobla el bicho.

Palmas.

Tercero

Jirón lucero.

Minuto quiebra cuatro veces con la mar de vista, siendo ovacionado.

Acepta cuatro picotazos, sin causar ninguna defunción.

Hubo quites de lucimiento terminados de hinojos y toreando ambos espadas al alimón.

Posturas y Gonzalito cuelgan cuatro pares.

Minuto empieza pasando de rodillas y después intenta hacerlo sentado en el estribo, dejando un pinchazo en hueso. Más pases y un estoconazo hasta la tranca. Descabella á pulso á la segunda vez.

Cuarto

Negro corniapretao, grandón.

Después de largo intermedio de recortes aguanta hasta cuatro alfilerazos, sin causar bajas.

Zurdo deja un palo y Mancheguito coloca un par á la media vuelta.

Repite Zurdo con uno bueno.

Conejito empieza con ayudas innecesarias y pincha en una paletilla.

Más telonazos, media ladeada y un certero descabello.

Quinto

Cárdeno oscuro, bragao.

Minuto le saluda con una verónica, una navarra y un farol.

Es infamemente alanceado.

Se promueve una bronca por resentirse el toro de un brazuelo, efecto sin duda de haberle cortado un tendón algún rejonazo de los piqueros.

Minuto brinda á los espectadores de la sombra y después de una faena corta y lucida receta una estocada buenísima, rodando á sus pies el animal.

Ovación.

Sexto

Cárdeno claro y con muchos pies.

Prosigue la capea con algunos capotazos abusivos.

Toma cuatro varas, sin mortandad.

A petición de la asamblea, Minuto cuelga un par inmejorable.

Conejito brinda al sol y después de breve faena deja media tendida. Saca el estoque y descabella.

Palmas al maestro.

Resúmen

La corrida ha sido medianeja.

El ganado, idem.

Caballos arrastrados, tres; entre bastidores, siete.

Minuto haciendo gala de torero alegre y bullidor.

Conejito, bien.

La presidencia, acertada.

VIDA RELIGIOSA

VELA Y ALUMBRADO.—Día 30, en Madre de Dios, por D Sebastián Servet y su esposa. Mañana en Santa María.

SANTORAL.—Día 30. El Sagrado Corazon de Jesús y la Conmemoracion de Santiago apóstol.

LA CUESTIÓN DE MARRUECOS

(POR TELÉGRAFO)

Notas pacíficas

París 29.

La prensa publica el extracto de las notas cambiadas entre Francia y Alemania con motivo de la cuestión marroquí.

Dichas notas aseguran el fin pacífico de la cuestión.

RICHARD.

El sultán y la conferencia

Tánger 29.

Comunican de Fez que, según parece, el sultán de Marruecos es opuesto á la reunión de la conferencia internacional.

ANAXIMENES.

Negociaciones en España

Madrid 29 (12 t.)

Es probable que se reuna en Madrid la conferencia internacional, encargada de negociar todas las cuestiones relacionadas con el problema de Marruecos.

Rusia y el Japón

(POR TELEGRAFO)

Jefes y oficiales sentenciados

París 29.

Telegrafian de San Petersburgos que los jefes y oficiales que se rendieron en la batalla de de Tesonshima se les condenará á muerte.

A otros se les degradará y se les separará del servicio.

Exigencias del Japón

Se dice que el Japón exige dos semanas para llegar á un acuerdo en las negociaciones de paz y un mes para ultimar los detalles definitivos.

Movilización.—Escuadra japonesa.

Rusia movilizará ochenta mil reservistas para enviarlos á Oriente.

La escuadra japonesa ha aparecido á lo largo de Wladivostok.

RICHARD.

Información política

(POR TELEGRAFO)

Fiscal del Supremo

Madrid 29 (12 t.)

Se asegura que se nombrará fiscal del Supremo al general Molins.

El rey á Burgos

Es probable que el rey vaya á las fiestas que se preparan en Burgos y á presenciar de paso el eclipse de sol.

Inaugurará el monumento que se ha erigido al Cid.

Asistirá á una corrida de toros.

Provincias

(POR TELÉGRAFO)

La huelga de Vigo

Vigo 29 (11 n.)

Continua la huelga en igual estado.

Los tipógrafos antes de abandonar el trabajo inutilizaron las máquinas.

Interviene en el asunto el juzgado.

Motines por risgos

Valencia 29 (10 m.)

En Beniopa y Gandía se han producido motines por cuestiones de riegos.

Han salido para dichos puestos fuerzas de la guardia civil.

Teniente agredido

Jaén 29 (11 m.)

Un teniente de la guardia civil al ordenar el cierre de una taberna donde se reunía gente maleante, fué agredido á garrotazos.

El teniente se defendió con su rewól ver disparando.

Se hicieron numerosas detenciones.

BARCELONA

CASOS SOSPECHOSOS

(POR TELÉGRAFO)

Una defunción.—Alarma.—Precauciones

Barcelona 29 (11 m.)

Ampliamos las noticias que telegrafiamos ayer, sobre la enfermedad presentada al médico forense del distrito de Atarazanas.

La sirviente del citado médico, que se sintió repentinamente enferma, con los mismos síntomas que el citado médido, ha fallecido.

El médico de Atarazana sigue gravísimo.

Se ha desinfectado cuidadosamente la casa.

El suldelegado de medicina afirma que se trata de una infección grave.

Se sospecha que sea la peste bubónica.

Reina extraordinaria alarma.

Hoy harán la autopsia al cadáver de la sirviente los médicos que fueron comisionados á Oporto por el Ayuntamiento á estudiar la peste bubónica.

Se han adoptado extraordinarias precauciones sanitarias en previsión de que se confirme la existencia de la peste.

Conferencia.—No es la peste.—Explicaciones.

Madrid 29 (2'30 t.)

El ministro de la Gobernación ha conferenciado con el inspector de Sanidad de Barcelona.

Este afirma que los casos ocurridos no son de peste bubónica.

Dice que hace días se presentó en la playa un cadáver al que los alumnos y profesores de Medicina le hicieron la autopsia.

Un profesor se inoculó y enfermó.

Le curaba una criada que es la que ha fallecido.

Se ha verificado la autopsia del cadáver de la criada, no observándose los caracteres de la peste bubónica.

No obstante, la gravedad existe, pues sin duda ha habido contagio.

Revolución en Rusia

(POR TELEGRAFO)

Sublevación de un acorazado.—Las causas.—Temores.

París 29.

De San Petersburgo se reciben graves telegramas.

En Odessa se sublevó la tripulación del acorazado «Mutins», matando al comandante y á la oficialidad, excepto á un aspirante de marina, é izando la bandera roja de los revolucionarios.

La marinería estaba quejosa por ser insuficientes y malos los alimentos.

Nombró una comisión para que reclamara al comandante.

Al presentársele la comisión disparó su rewólver contra el comisionado que presidía, matándolo y surgiendo acto continuo la sublevación.

El «Mutins» pidió á las autoridades de la plaza gran cantidad de víveres, carbon y municiones, amenazando caso contrario con el bombardeo.

El gobernador de la plaza ha pedido por telégrafo á Sebastapol acudan buques del Mar Negro para socorrerle.

Se crée que las tripulaciones de los buques que acudan, secundarán á la del «Mutins».

El gobernador ha ordenado la clausura de los almacenes del puerto y la prisión de numerosos obreros.

El puerto incendiado.—Empieza el bombardeo.—La ciudad ardiendo

Nuevos despachos de San Petersburgo comunican que los revolucionarios de Odessa han incendiado el puerto, impidiendo acercarse á los bomberos.

Las tropas temen acercarse al alcance de los cañones del acorazado sublevado.

Este ha comenzado el bombardeo de la plaza.

Un disparo de obús mató á cuatro cosacos é hirió á diez y siete.

La ciudad está iluminada por las llamas de varios incendios.

Se esperan buques de guerra extranjeros para protejer á los súbditos respectivos.

RICHARD

Más acorazados sublevados.—Situación gravísima

Londres 29.

La revolución rusa adquiere caracteres gravísimos.

Despachos recibidos de Sebastopol comunican que se han amotinado las tripulaciones de cuatro acorazados, surtos en dicho puerto.

Los acorazados sublevados han marchado á Odessa con objeto de unirse al «Mutins».

Se crée que Odessa caerá en poder de los revolucionarios.

COMPTON.

MADRID

(POR TELEGRAFO)

Defunción

Madrid 29 (12 t.)

Hoy dejado de existir la duquesa de Maqueda.

AGUILAS

(POR CORREO)

Rateros

Hace ya algún tiempo que venía notándose la desaparicion de picaportes de puertas, tubos de plomo, almireces, planchas de hierro y otros objetos y gracias á las activas pesquisas de este Juzgado municipal, han sido habidos los autores de estas sustracciones que han resultado ser todos mozalbetes de 14 á 15 años, los cuales han demostrado gran habilidad para apoderarse de lo ajeno contra la voluntad de sus dueños.

Sensible es el tener que ocuparnos de estos hechos que tan poco dicen de la cultura de una población que como en nuestra hermosa Aguilas apenas hay noticias desagradables que dar y esto acontece ahora en primer lugar, por abandono y la poca vigilancia que tienen algunos padres para observar la conducta de sus hijos, y en segundo término, porque nuestras autoridades no tienen el debido celo que era de desear en bien de nuestro querido pueblo, y por tanto rogamos al señor alcalde que ordene la inmediata clausura de ciertos tugurios que son antro de perdición de jóvenes y viejos, y se evitará el que se repitan hechos como los que anteriormente dejo relatados.

Y de festejos... qué?

El cambio reciente de política lo ha venido á perturbar todo, pues estando como ya casi estamos á principios de la temporada de baños, la comisión de festejos no ha empezado aun á ocuparse de ellos, no siendo esto lo peor, sino que unos porque van á salir y otros porque entrarán, no van á tener tiempo para preocuparse de asunto tan baladí como es el de preparar distracciones para los numerosos forasteros que todos los años nos honran con su visita; aunque este año no se hicieran grandes festejos, pues el tiempo avanza con una rapidez vertiginosa y casi no hay tiempo para hacer nada, debería hacerse algo, aunque fuera modesto, para atraer el mayor contingente de forasteros, saliéndose, si es posible, de la rutina.

28 Junio.

EL COLLAR DE PERLAS

(CUENTO)

La escena pasa en el Oysterís de Monte-Carlo, establecimiento á donde acuden las gentes después de la salida del teatro.

Está de moda ir á ver bailar á la Ponette, deliciosa criatura que constituye el encanto y la admiración del público.

Sin embargo, aquella noche las miradas se fijaban en una pareja que acababa de entrar. Un hombre corpulento y de recios hombros, acompañado de una mujer elegante y extraordinariamente hermosa.

—¡La Disteri! ¡La Disteri!—exclamaron á un tiempo varias voces.

El nombre de aquella criatura corría de boca en boca. Hace diez años que vendía naranjas en los muelles de Nápoles. Hoy es una de las mujeres más costosas de Europa.

La Disteri era el triunfo de la gracia nerviosa, de la pureza de líneas y de la juventud.

Su acompañante era sir Tomás Forghett, el rey del trust de los metales, poseedor de una de las más grandes fortunas de Ultramar.

Las perlas de la Disteri eran admirables. Las tres hileras de su collar habían costado trescientos mil francos. El collar procedía directamente de Ceylán, lo cual significa que en cualquier otra parte hubiera valido el doble.

Las mujeres admiraban las perlas y se asombraban al pensar en la inesperada fortuna de aquella naranjera, protegida por un archimillonario. Los hombres envidiaban al amante de la Disteri y al detentador de tantos millones.

La dicha ajena nos parece siempre inmerecida.

—Y lo mejor del caso—dijo uno de los concurrentes—es que la Disteri no le engaña.

—¿Es posible que Ninetta le sea fiel?

—¡Ya lo creo! ¡Por la cuenta que le tiene! Forghett es un calculista inexorable que tiene un sentido muy exacto del debe y el haber.

—No lo sabía...

—¿Ignora usted acaso su historia con Eva Linieres?

—¿Que historia?

—La historia del collar. Voy á contársela á usted ahora mismo. ¿Conoce usted á Eva Linieres?

—Sí. ¿Quien no conoce á esa mujer?

—Hace dos años que se prendó de ella Tomás Forggett. El americano daba cartel á la actriz y la atriz al millonario.

Monte Carlo era el teatro de sus vanidades. Eva no abandonaba las salas de juego, perdiendo y ganando y asombrando á la concurrencia con su sangre fría y su prodigalidad. Apelaba de continuo á la cartera de su amante y ostentaba, como hoy la Disteri, un magnífico collar de perlas.

Al cabo de un mes, el americano se cansó de su estancia en Monte Carlo. Graves asuntos le llemaban á París y con tal motivo indicó á la atriz su deseo de partir cuanto antes. Quería estar en su despacho el lunes por la mañana, y á este fin resolvió salir en el rápido del domingo. El viernes recibió un *cheque* y á las diez regresaba del Crédito Lyonés con la cantidad de cincuenta mil francos, el dinero necerio para pagar la cuenta de la semana, algunos gastos extraordinarios y el importe del viaje.

—¡Préstame cinco mil!—le dijo Eva.

—Ahí los tienes; pero te advierto que me vas molestando con tus absurdas peticiones. No quiero volver á pedir dinero á París para no ponerme en ridículo.

—¡Estoy segura de que voy á ganar!

—¡Pues yo tengo el presentimiento de que vas á perder!

Forghett sacó del fajo diez billetes, de los cuales dió cinco á la actriz y se metió otros cinco en la cartera. Guardó el resto en una de sus maletas y se despidió de Eva para ir á Menton á despedirse de unos parientes suyos que allí veraneaban. Eva Linieres corrió al Casino.

El yanqui volvió aquella misma tarde para comer en compañía de su amiga

En el hotel encontró á Eva sumamente agitada.

—¿Has ganado?—le preguntó.

—No, he perdido, y, además, tengo que decirte una cosa muy importante. He cogido de la maleta los cuarenta mil francos y también los he perdido. No me riñas, ni me digas que eso te contraría. Ya sé que he hecho mal; pero puedes poner un telegrama á tu casa de París ó pedir aquí prestado lo que quieras, bajo tu respetable firma.

—¿De dónde sacas que esto pueda contrariarme? Todo se arreglará á pedir de boca.

La actriz abrazó á su amigo y le colmó de caricias.

Al día siguiente, Eva se levantó tarde.

—¿El señor ha salido?—preguntó á uno de los criados.

—Sí, señora.

A los pocos momentos regresó el americano

—¿Has encontrado el dinero que necesitabas?

—Naturalmente. Ahí tienes sesenta mil francos que te pertenecen.

—¡Cómo sesenta mil francos!

—Me han prestado cien mil francos sobre tu collar de perlas.

—¡Mi collar! ¿Has empeñado mi collar?

—No había más remedio. Ahí tienes la papeleta á tu nombre.

—¡Esto es horrible! ¡Esto es un robo en toda regla!

—¡Cuidado con lo que dices! No he hecho más que reembolsarme. En todo caso la ladrona lo serías tú. ¿No te apoderaste de los cuarenta mil francos que tenía en la maleta?

—Me habrías dado ese dinero si te lo hubiese pedido.

—Ayer no, porque lo necesitaba.

—Yo también, y por eso lo cogí.

—Y ahora me lo has devuelto. La papeleta está á tu nombre y ahí tienes los sesenta mil francos que te corresponden. La casa goza de mucho crédito.

—¡Eso es una indignidad! ¡Ya no me amas!

—Ayer me causaste una sorpresa de sagradable que alteró sensiblemente el método y el buen orden de mi existencia.

—¡Eso es un insulto!

—No, es la pura verdad.

—¿Y si me querellara ante los Tribunales?

—¡Tú contra mí! ¡La justicia se echaría á reir!

—¡Pero te deshonrarías!

—¡No lo creas! Soy demasiado rico para temer cualquier contratiempo. Además, todo el mundo comprendería que he requerido darte una lección.

—Pero, ¿de dónde sacaré esos cuarenta mil francos?

—¿No es esa la cantidad que te doy mensualmente? Te la entregaré á fin de mes.

—¿Y tendré que sufrirte durante todo ese tiempo después de lo ocurrido?

—Sí, señora, y quedarán terminadas para siempre nuestras relaciones.

—¡Eres un canalla!

Y Tomás Forghett abandonó á Eva Linieres, apenas hubo concluído el plazo fijado por el yanqui.

—¡Vaya un hombre admirable!

—Admirable, sí; pero hay que ser archimillonario para permitirse tales audacias.

JUAN LORRAIN.

CURIOSIDADES

Los desconocidos

Vive en Dunkerque un delicioso comandante retirado. En reciente elección senatorial, fué presentada su candidatura. El comandante fué derrotado, pero ello no mermó sus aspiraciones y sus arrestos La prueba de ello se encuentra en su posterior conducta.

El hombre se enteró de que, por la cuestión de Marruecos, habían surgido algunas dificultades entre Francia y Alemania. Temiendo que entre estas dos naciones surgiese un conflicto armado, se apresuró á dirigir al presidente de la República un telegrama: «La salud de la patria, decía en el documento el buen comandante, depende de mi nombramiento inmediato para ministro de la Guerra, de conformidad á lo que preceptua el artículo 32 de la ley de 14 de Abril de 1892.»

Y teniendo en cuenta que no se debía causar daño al que actualmente desempeña aquella cartera, indicaba también en el despacho lo que debía hacerse con quien aspiraba á sustituir: «En cuanto á monsieur Berteaux, añadía el jovial comandante, un antiguo agente de cambio que no sabe palabra alguna de los asuntos de guerra, se le puede encargar del desempeño de la cartera de Hacienda».

Si el despacho no es obra de algún farsante que ha usurpado al bravo militar su fama, forzoso es convenir en que el comandante de Dunkerque tiene conciencia exacta de lo que vale y de lo que se le dete. Y demuestra, además, que sabe quién fué Mahoma y que conoce á sus semejantes, porque imitando al profeta de los musulmanes, no espera que los hombres se dirijan á él para hacerle ofrecimiento, sino que se encamina hacia ellos directamente para formularlos

Y conviene hacer resaltar el hecho de que el comandante no pertenece al género de esos ambiciosos que ni los éxitos más afortunados llenan de satisfacción. Puesto en el camino de pedir, y sabiendo que en esta tarea vale más pecar por carta de más que de menos, pudo reclamar á Loubet y Rouvier la corona y el cetro exclamando: «¡Quiero ser César ó nada!»

El hombre, modesto con indubitable evidencia, se conformó con querer ser minstro en tiempos en que, lo mismo en Fraicia, como en España, como en el mundo entero, si no lo han sido ya todos, en cambio, abrigan la esperanza de serlo en el porvenir. Admiremos, por tanto, á este viejo soldado que, consciente en sus virtudes extraordinarias, no solicita golleras. De no ser un «guasón», es un sabioque debe poner límite á sus fantasías.

Claro es que no diremos novedad al guia á cuantos nos lean, si manifestamos que del despacho del comandante ni Loubet ni Rouvier se han dado por avisados. ¡Y ne aquí otro hermoso sacrificio que no se utilizará!

Tal vez el esforzado militar se convierta por ello en misántropo y pierda toda esperanza en las doctrinas de su país. Por si se desilusionara ante aquel silencio, creemos que haría una obra de caridad, quien le aconsejara leer la historia de un pobrecito rey de Macedonia, de uio que dió ocasión á que se hablara mucho de él, de Alejandro el Grande en una palabra. Este, en efecto, exclamó en una ocasión con profundo desconsuelo: «Atenienses! ¡Cuánto cuesta el ser alabido por vosotros!»

Folletín de EL LIBERAL (Murcia) (83)

CARLOTA M. BRAEMÉ

Pecados ajenos

Ó

LA LUCHA POR EL AMOR

no tendría que ofrecerle mayor felicidad. Conocía suficientemente la bondad de su carácter para estar seguro de que ella le perdonaría; y no tenía duda de que en esa hora sonaría la dicha completa.

Pero existía una dificultad. Entre él y su mujer había un secreto; no era nada de nuevo, sino la misma dificultad de antes, era la misma pregunta que seguía atormentándolo: «¿Por qué se casó contra mi voluntad?».

Acababa de descubrir que efectivamente esta pregunta tenía una contestación muy grave; su mujer había obrado de esa manera, impulsada por un motivo secreto y serio. Era preciso que supiera ese motivo, no para satisfacer un sentimiento de curiosidad, sino porque estaba íntimamente convencido de que no podía haber verdadera unión entre él y su mujer, mientras existiera ese secreto. Tuvo una idea completamente errónea; desistió de creer que su madre y el general Clavering tuvieran participación en el secreto, é imaginó que era algo que se refería únicamente á su mujer. ¿Qué podría ser?

No dudaba un momento de que ella lo confesaría. Se había fijado un plazo para decidirse; pero en su mente no cabía la menor duda de que su decisión sería favorable.

Esperó, pues, tranquilamente. La conducta de su mujer para con la duquesa, su conducta leal, su paciencia generosa, la pronta retribución del mayor bien en pago de sus agravios, todo lo llenó de admiración, una admiración que hizo aumentar su amor y su ansiedad de que todo fuere aclarado entre los dos.

—Es más ángel que mujer—se dijo una mañana.—Ya ha llegado la hora de confesar que soy indigno de poseerla. Nunca hubiera obrado como yo; es cien mil veces superior á mí.

Hasta la salida de la duquesa, no había querido tratar más el asunto; pero observaba cuidadosamente á su mujer, y no comprendía el motivo de la tristeza que la agitaba. Notó que se ponía cada día más delgada y más pálida, el hermoso semblante llevaba una mortal expresión de cansancio, en aquellos lindos ojos había una sombra de dolor que no desaparecía nunca; y al notar todo eso, lord Carew se asombró. Había creído y esperado que al recibir la declaración de su amor hubiera sido feliz, y al contrario, su aspecto se entristecía cada vez más.

Además esquivaba su presencia; no pudo menos de observarlo. Más de una vez había buscado la oportunidad de hablarla, y á propósito ella había eludido la entrevista. Al principio se había sonreído, suponiendo que provenía de su timidez natural; sin embargo, cuando miró la linda y pálida cara de su mujer, comprendió que no era timidez, sino angustia.

Hacía ya una semana que la duquesa se había marchado y desaparecía paulatinamente la melancolía producida por la muerte trágica del duque, cuando lord Carew, al volver por la tarde á su casa, vió á su mujer que se dirigía á la selva.

La oportunidad le era propicia; no podía alegar que lady Carew la esperaba ni que había prometido salir con Alicia; la sorprendería y estaría obligada á escucharle. La siguió, pues, silenciosamente por la selva, encontrándola sentada en la ribera de un arroyuelo, en una gran piedra cubierta de musgo. Se acercó despacio sonriéndose.

—Mi hermoso pájaro, tan triste y tan tímido—se dijo él—no se me escapará esta vez.

Le tocó ligeramente el brazo, llamándola por su nombre:

—Adelaida, querida, te he hallado al fin, ahora no te me escaparás.

Había creído que ella se volvería con la sonrisa en los labios y el sonrojo en el rostro; pero al verlo, lanzó un profundo gemido y su semblante, al palidecer, temó una expresión de espanto; sí, positivamente era de espanto, no podía equivocarse.

—Espero que no te cause miedo, Adelaida—dijo intrigado, pero con tono tierno.

—No; no mucho—contestó.

—No pareces estar muy contenta de verme—prosiguió, ofendido y asombrado por su reserva y por el terror que se manifestaba en sus gestos.

No contestó; pero el corazón de lord Carew se conmovió al notar que sus manos temblaban de miedo. Se sentó á su lado y la rodeó con su brazo.

—Adelaida—dijo—querida esposa mía, he venido para recibir tu contestación y al mismo tiempo ofrecerte todo el amor y la devoción que sea capaz de dar un hombre; en cambio te pido que me comuniques tu secreto. No me negarás esto. Sé que te he dado un plazo, pero también estoy seguro de que has tomado tu resolución. Eres demasiado sincera para ocultarme un secreto.

Adelaida levantó la vista hacia el cielo azul, como en demanda de ayuda; se apretó con fuerza las dos manos, como para darse ánimo, y luego lo miró resuelta y sin miedo.

—Allan—dijo ella despacio—es preciso que usted piense lo que quiera, que me castigue á su gusto; estoy incapacitada para ayudarme á mí misma; sepa que no puedo comunicarle el secreto, ni aun cuando mi castigo fuese la muerte, en lugar de la separación.

El se puso de pie delante de ella.

—¿Es esa tu resolución?—preguntó.—¿Te niegas absolutamente á decirlo?

—Sí, me niego; es preciso—contestó ella—aun para salvar la vida, no podría faltar á mi palabra.

CAPITULO LXXI

Lord Carew no podía consolarse del fracaso; su disgusto provenía de la curiosidad burlada, por más que hubiera dado mucho para conocer la verdad. Ahora no le quedaba ninguna duda de que existía un secreto, un misterio, algo que le había sido cuidadosamente ocultado.

¿Qué secreto podía ser? Cuando su tierna y amable esposa, aquella hermosa mujer que lo amaba tan sinceramente, prefería perderlo antes que divulgarlo, debía ser cosa terrible. ¿Qué sería, pues? No podía relacionarse con él: su vida era un libro abierto que todos podían leer, no contenía nada que se asemejara á secreto ó misterio. Debía ser algo que se refería á ella, á su origen ó á su parentela.

Entonces por la primera vez recordó cuán poco sabía de ella; nunca había oído hablar de su familia. Siempre había creído lo que le habían dicho en su juventud; que su mujer era la hija del amigo más querido de su padre; y que aquél, al morir en países extranjeros, la había dejado á su tutela; también decían que tenía una fortuna regular. ¿Quién era su padre, ese amigo de lord Carew? ¿Era oficial de la armada? ¿Dónde y cómo había conocido á lord Carew, que nunca había salido de Brooklands, el hogar que tanto quería? Y, además, ¿cómo sucedía que él, Allan Carw, no hubiese pensado antes en estos asuntos?

Estaba muy contrariado. Suponiendo que descubriese algún error en su nacimiento ó en su familia, ¿la amaría menos? No, mil veces no. La había puesto á prueba; había ya probado la sinceridad de su amor; había estudiado su carácter, su disposición de ánimo, con el resultado de considerarla la mujer más incomparable del mundo; no conocía á nadie que la aventajase; los encantos de su bella alma, aún más que los encantos de su hermosura física, habían conquistado para siempre su cariño á su corazón. ¿La amaría menos, aun si descubriese que su nacimiento no era lo que había pensado?

Cuanto más pronto se divulgara la verdad, tanto mejor, pues podría acercársela para abrazarle y decirle:

—Querida, lo sé todo, y sabiéndolo te amo más aún.

Su corazón la compadeció sinceramente; ¡había sido tan surida, tan tierna, tan benigna en medio de las humillaciones y del pesar, que hubieran agriado un carácter menos noble! No había imaginado que pudiese amarla tanto, hasta que la escena en el *Paseo de la Damas* le abrió los ojos, haciéndole conocer el verdadero estado de sus propios sentimientos; entonces descubrió que aquella hermosa niña, que era su mujer solamente de nombre, que vivía en su casa abandonada y despreciada, había conquistado el amor más leal, más sincero, más apasionado que era posible dar.

Era preciso, pues, desapareciese el impedimento; le sería más fácil volar por los aires que volver á la

as aguas de Santa Catalina

Aviso

En atención á la necesidad de hacer gunas op as para aumentar estas guas, mermadas hoy por la sequìa que ene padeciéndose en esta región, y á n de que no puedan faltar en el pre nte verano, esta Sociedad pone en onocimiento del público, que durante nos dias (que serán los menos posi le), en que se han de verificar dichos abajos, el servicio de sus aguas será lamente desde las seis de la mañana la una de la tarde

Lo que se avisa al público para su onocim ento

Muroìa 29 de Junio de 1905 —El dministrador, *José María Sobejano*

rancia, Inglaterra y España

Mr. Hume ha publicado un interesan simo artículo consagrado á exponer los sultados de la visita de D. Alfonso á glaterra, cuya parte esencial conviene onozcan los lectores.

Dice así:

«Pero muchas cosas se han acaecido sde 1901. Alemania ha desenvuelto mbiciones con las que no se habia ni ñado; Inglaterra, por sacrificio serio y rande, cuya prudencia no se ha proba o aún, ha concedido prácticamente á rancia un poder sobre el Mediterráneo ue nunca poseyó antes, aunque Napo ón lo buscó, y Francia é Inglaterra son migas.

»El rasgo importante en la cordialidad ctual entre Inglaterra y España no con iste, por tanto, en la mera aproxima- ión, porque sus relaciones, tomadas en onjunto, han solido ser armónicas, sino n el hecho nuevo que significa la inclu- ión de España en la inteligencia entre rancia é Inglaterra. Tal combinación arece casi en absoluto de precedentes en historia política de Europa, y marca n nuevo punto de partida sumamente gnificativo en el futuro agrupamiento e los pueblos, que debe seguir necesa amente al derrumbamiento de Rusia y á determinación del Kaiser, respecto á onvertir Alemana en una gran Potencia aritima.

»Por la torpeza ó ceguera de sus di lomáticos en tiempo oportuno, España desaprovechó la mejor ocasión para insis ir en sus derechos á ser parte directa en l tratado efectuado entre Francia é In glaterra con respecto á Marruecos, con o que habría fortalecido inmensamente s manos de Inglaterra, caso de haber sido uno de los principales negociadores del Tratado. Sus intereses en Marruecos on más íntimos y de más larga fecha que los de Inglaterra y Francia, y habría convenido mucho más á Inglaterra que la costa Norte de los dominios del sherif pasara á manos de España que á las de Francia. España, como de costumbre, llegó tarde.

»Pero mejor tarde que nunca; y su tardío convenio con Francía, aunque le da ba mucho menor porvenir en Marruecos del que tenía derecho á esperar, le asegu raba, sin embargo, que sus demandas no serían enteramente descuidadas ni echa dos á un lado sus derechos. La inclusión práctica de España en la mútua amistad ya est blecida entre Francia, Inglaterra é Italia, significa que las cuatro Potencias mediterráneas se agrupan con sus puer tos espléndidos, sus arsenales y sus esta ciones carboneras; ¿contra qué ó contra quién? Contra la única Potencia que ame naza ó es capaz de amenazar con la in trusión en su dominio: contra Alemania.

»En caso de una guerra naval ó de agresión por parte de Alemania contra Inglaterra ó Francia, el abrigo amistoso de los puertos españoles, tanto atlánticos como mediterráneos, sería un bien de inmensa importancia, tal vez, definitiva, para las escuadras del Kaiser. Menorca es otra Malta; Cartagena puede conver tirse en otro Portsmouth; Cádiz en otro Plymouth, mientras en la bahía de Vigo puede abrigarse la mayor escuadra que surque los mares, y las Canarias, situa- das en medio de todos los caminos tra satlánticos, constituyen estaciones car boneras sin igual en el mundo.

»No es, pues, maravilla que por largo tiempo el emperador haya sonreido á la olvidada España, esa Cenicienta de la familia europea, porque lleva consigo una dote que puede hacer triunfar ó fra casar en lo futuro una Potencia naval.

»En el nuevo agrupamiento de las an tiguas Potencias marítimas, con inclusión de Portugal y España, en nombre de sus puertos, contra la amenazadora intromi- sión en sus dominios de una nueva am biciosa y pujante Potencia naval, se ha de ver la significación real del felíz reci bimiento dispensado en Londres á Don Alfonso.

»Son evidentes las ventajas alcanzadas por Inglaterra y Francia, con la seguri dad de que en caso de guerra no estarían los puertos y costas de España á la dis posición de una Potencia rival. Y la ven taja que recibe España es la de que así se la garantiza en absoluto contra las probabilidades de guerra, con lo que que dan libertad de emplear todos sus re cursos nacionales en el desarrollo de sus intereses internos, que bien necesitan de cuidado.

»La pérdida de sus colonias fué una bendición encubierta, porque se ha des vanecido el peligro de complicaciones surgidas de la posesión y dependencias turbulentas, descontentadizas y nada pro vechosas. Pero aun quedaba, como ya hemos visto, el temor—completamente infundado por lo que á nosotros se refie- re—de que se intentaría apoderarse de al gunos de sus puertos—Menorca, Vigo, las Canarias ó Algeciras.

»El temor se fundaba en el conocimiento instintivo de que en la próxima guerra naval, la posesión de una ú otra de dichas plazas sería de la mayor importancia para los combatientes. La cons tante repetición de este sentimiento de pánico, no solamente obligaba á España á gastar imprudentes sumas en arma mentos navales y militares, sino que mantenía un malestar nacional, que era obstáculo al empleo de capitales extranjeros en el país.

»Une cordial y sincera inteligencia con Inglaterra y Francia, desvanece el pre texto para tales temores y suprime, por lo tanto, inútiles gastos. Persuadidos los españoles, y con razón sobrada, de que Inglaterra no oculta designios agresivos, saben ahora que las dos grandes Poten cías navales con las que va de acuerdo, no consentirán nunca á una Potencia marítima rival como Alemania, que se aproveche de la debilidad de España pa ra convertir en bases navales los puertos españoles.

»Lo que piense el Kaiser Guillermo de todo esto, ya lo sabremos más tarde, porque ahora está callado; es seguro que intentará un contragolpe, acaso prome tiendo más á España en Marruecos de lo que otorgan los franceses. Pero serán inútiles sus embelecos».

REVISTAS CÓMICAS

BUENOS PROPOSITOS

Según he notado, suelen
los gobernadores nuevos
tener propósitos nobles
al cargar con el gobierno,
aunque después les ocurre
que, á pesar de sus deseos,
se quedan muchas reformas
en estado de proyecto
Ruiz Jimenez, el que ha entrado
á ocupar tan alto puesto
en Madrid, dijo: —¿Mendigos
por las calles? ¡*Vade retro*!
Que todo el que pida sea
llevado al punto á su pueblo,
si es que ha nacido en alguno;
sino, que dé con sus huesos
en un asilo... Es tan buena
la idea, que yo no espero
que se realice Al contrario:
de fijo seguiré viendo
cómo al prójimo incomodan
los mendigos verdaderos
y los falsos, y habrá siempre
por calles y por paseos
zánganos que no han comido...
desde la hora del almuerzo;
golfillos desharrapados,
que han aprendido en invierno
á decir que tienen frìo
y hoy lo siguen repitiendo
por rutina, aunque el mercurio
marca treinta sobre cero;
mujeres que, sin ser madres,
llevan chiquillos de pecho,
y ancianos que si no sacan,
le ponen á usté en un verbo
como Rodrigo Soriano
suele poner al Gobierno
En fin, yo sé de un mendigo,
tan borracho como fresco,
que tras de una temporada
de pasar por mudo y ciego,
y otra en que dijo que habìa
perdido no se qué remo,
y otra en que anduvo afirmando
que no sabìa de un miembro
que perdió en cierta batalla
ó en yo no sé qué barreno,
hoy, que ya tiene agotado
su repertorio soberbio
de embustes por esas calles
va, gorra en mano, diciendo:
—« Señorito, una limosna
para este pobre sujeto
que no sabe donde tiene
la cabeza desde Enero!»
En fin, Dios quiera, no sólo
que cumpla Ruiz sus acuerdos
(pues con llenarse de pobres
Madrid se vá empobreciendo)
sino que llegue algún dìa
en que, por ley del progreso,
á todo el mundo repartan
pesetas los pordioseros.

JUAN PÉREZ ZÚÑIGA.

CARTERA DE MURCIA

En el correo de ayer mañana llegaron de Madrid á esta capital nuestros queridos jefes el director y el inspector administrativo de EL LIBERAL D. Miguel Moya y D. Antonio Sacristán.

En el correo de la tarde regresaron á Madrid.

— En San Pedro —

Anoche hubo música por la banda de la Misericordia en la calle de San Pedro de nueve á once

La concurrencia en dicha calle y sitios próximos fué muy numerosa.

— Glorieta —

Accediendo á los deseos del público que viene asistiendo á las veladas familiares, continuarán éstas hasta el domingo, á las horas acostumbradas

Serán amenizadas por la banda de música del Sr. Espada, que seguirá estrenando nuevas piezas, que seguramente han de agradar al público que tanto favorece estas veladas.

—Clases pasivas—

El pago á las clases pasivas de la mensualidad corriente, se verificará los siguientes dìas:

Dìa 1.º de Julio —Retirados de guerra y marina y montepìo militar.

Dìa 3—Montepìo civil, jubilados y cruces pensionadas

Dìa 4—Remuneratorias, exclaustrados, cesantes y supervivencia

Dìas 5 y 6.—Todas las clases.

—Centenario fallecido—

Ha fallecido en este hospital, de vejez, el anciano de 103 años de edad, Juan José Campos Saravia, natural de Totana, quue ha residido casi siempre en Lorca.

Era viudo y habìa sufrido muy pocas enfermedades

—El Sr. Cañada—

Ayer salalió para Madrid y Toledo con el fin de pposesionarse de su destino, el electo gobbernador civil de la última provincia, nuestro paisano el notable letrado D. Jesualdo Cañada, el cual nos encargó, ppor la imposibilidad de despedirse de suus amigos, lo hagamos nosotros, comoo con gusto lo hacemos, deseando al Sr Cañada mucho acierto en el importaante cargo que se le ha confiado

Su acredditado despacho, Ruipérez, 3, estará abiierto todos los dìas hábiles de nueve á una, habiendo dejado al frente del mismo personal competente bajo su inmediata dirección.

Acompañado de su distinguida esposa marchó ayer tarde á Madrid el diputado á Cortes D Angel Guirao.

Aceptando la invitación de la brigada de bomberos de La Unión, ha salido para dicha ciudad una comisión de la de esta capital, con objeto de asistir á un simulacro y á la función religiosa que se habrán verificado ayer.

La procesión de la Octava alrededor de Santa Marìa, la presenciaron ayer, como de costumbre, nun erosos fieles.

D. Pìo Wandosell ha interpuesto recurso contencioso administrativo contra la real orden resolutoria del expediente de la mina «El Tébano», sita en término de Cartagena.

Ha salido para Madrid el concejal de este Ayuntamiento D Antonio López Gómez.

HELADOS: todos los dias en el Café Cervecería Seguí

Pìdase en farmacias cuentagotas para LICOR POLO Y AGUA DE COLONIA ORIVE Véndese á 15 céntimos. No pagar más

Vinos y cognac del Marqués de Misa. Jerez

CALASPARRA

(POR CORREO)

A predicar

Para ocupar la sagrada cátedra en la iglesia de San Pedro del Pinatar, del Santo Patrono, ha marchado á dicho punto en el correo, el ilustrado párroco D José María Pérez, accediendo á los deseos de sus amigos de aquella vi lla

Días

Mañana los celebra el joven y apl cado estudiante D. Pedro González, hijo del notario de esta.

28 Junio.

RAPTO CURIOSO

(POR TELÉGRAFO)

¿Quién es el raptor?

Madrid 29 (11 n.)

En el jugado de guardia se ha presentado una denuncia por una madre, diciendo que hoy al amanecer se ha fugado su hija con su novio, dejando escrito un papel que decía:

«Me voy con la persona que más quiero en este mundo».

La madre está acongojadísima, porque su hija tenía dos novios, ignorando cuál es el raptor.

La navegación aérea

(POR TELEGRAFO)

Experimentos notables

Roma 29

Telegrafian de Milan que el conde Amérigo hizo experiencias con un globo dirigible de su invención construído con la subvención de varias personalidades, entre ellas el difunto rey Humberto.

El globo realizó tres veces el itinerario que se le señaló sin incidentes.

La muchedumbre aclamó con gran entusiasmo al inventor.

LUIGI.

ESTATUA A MONTERO

(POR TELEGRAFO)

Sin comentarios

Madrid 29 (11'15 n.)

Telegrafian de Santiago que el Ayuntamiento ha acordado erigir una estatua á Montero Rios.

Se nombró una comisión para que active el cumplimiento del acuerdo.

Provincias

(POR TELEGRAFO)

Huelga de tipógrafos

Vigo 29 (6 t.)

La huelga de tipógrafos promete ser de larga duración, pues los dueños de las imprentas se hallan dispuestos á resístir ante la intolerante conducta de los huelguistas.

Se ha denunciado al juzgado los desperfectos que causaron los huelguistas en las máquinas.

Han comenzado las diligencias judiciales.

Fábrica incendiada

Coruña 29.

Un gran incendio ha destruido la fábrica de salazon y freidero de pescado propiedad de D. Cándido Perez.

Las pérdidas son de gran consideración.

Se produjo gran alarma al estallar el incendio por creerse que ardía la fábrica de tabacos.

Ladrones detenidos

Alcázar 29 (6 t.)

En el expreso de Andalucía han sido detenidos dos individuos autores del robo de 3.700 marcos y 250 pesetas al general aleman Srhenil, en la estacion de Baeza.

Suicidio

Al paso del tren correo de Andalucía se arrojó á la vía el joven Antonio Pacheco, destrozándole las ruedas la cabeza

Se ignoran los móviles del suicidio.

EL MATRIMONIO DE UN SACERDOTE

(POR TELÉGRAFO)

Rumores desmentidos

Madrid 29 (11 n)

El conde de Guevara, apoderado de la condesa de Bornos, se ha dirigido á los periódicos negando exactitud á los rumores que han circulado sobre el casamiento de la citada condesa con un sacerdote.

MADRID

(POR TELÉGRAFO)

Robo audaz

Madrid 29 (11 n.)

En plena tarde dos ladrones penetraron en una tienda de la calle de Carretas comenzando á desbalijarla.

Unos niños vecinos que los vieron entrar avisaron á una pareja, huyendo los *cacos*.

EXTRANJERO

(POR TELÉGRAFO)

Fiestas á San Pedro

Roma 29.

En el Vaticano se han celebrado solemnes cultos à San Pedro.

El calor era asfixiante, por lo que muchos fieles no entraron en el templo.

El Papa goza de excelente salud.

LUIGI.

Huelga terminada

Londres 29.

Telegrafían de Río Janeiro que ha terminado la huelga, reanudándose el trabajo en todas las fábricas.

COMPTON.

El rey á la Granja

(POR TELEGRAFO)

Detalles de la excursión

Madrid 29 (11 n.)

A las once y quince minutos de esta mañana marchó el rey en automóvil á la Granja.

Le acompañaron la infanta Isabel, la duquesa de Nájera y el cuarto militar.

Pasaron el día en la Granja, regresando á las 9'50 de la noche.

La excursión la organizó el rey para pasar un día acompañado de los jóvenes que aprendieron con él la instrucción militar.

Las nuevas Cortes

(POR TELEGRAFO)

Fechas electorales

Madrid 29 (11 n.)

Se señalan las siguientes fechas para la disolución de las actuales Cortes y elección de las nuevas:

El decreto de disolucion y convocatoria de elecciones se publicará del veinte al 25 de Agosto.

La elección de interventores se verificará el domingo diez de Septiembre.

Las elecciones de diputados el domingo siguiente.

La elección de senadores el primero de Octubre.

BARCELONA

Casos sospechosos

(POR TELÉGRAFO)

Información de EL LIBERAL —El inspector de San dad

Madrid 29 (11 n.)

Al enterarse el ministro de la Gobernación del caso de infección, con sospechas de peste bubónica, ocurrido en Barcelona, conferenció con el inspector de Sanidad de aquella provincia.

Este le confirmó nuestra información, añadiendo que caso de ser la peste bubónica la enfermedad observada, las medidas sanitarias adoptadas impedirían su propagación.

Informes facultativos. — La muerte de la criada.—El doctor Mascaró. — Su opinión.

Barcelona 29 (6 t.)

Los facultativos que reconocieron al médico forense enfermo declararon que se trataba de una inflamación ganglionar de caracter infeccioso.

Se aisló al enfermo, quedando á su cuidado una criada.

Esta se sintió atacada en seguida de la misma dolencia.

Se le llenó el cuerpo de tumores, falleciendo anoche.

Hoy se le practicó la autopsia y se analizaron las vísceras, no hallándose huellas de la peste bubónica.

El doctor Mascaró ha manifestado que aunque se trate de la peste bubónica la alarma es infundada, pues el clima es contrario á su desarrollo.

El vecindario se halla más calmado.

El cadáver infecto

El cadáver infecto que fué recogido en la playa, al practicarle la autopsia estaba descompuesto.

Pertenecía á un obrero madrileño que desesperado por no encontrar colocación se suicidó arrojándose al mar.

EN EL CONGRESO

Grave incidente

(POR TELEGRAFO)

Abuso de Uria.—Carta de Celleruelo robada.—Escena violenta.—Denuncia á Romero

Madrid 29 (11 n.)

En el Congreso ha sido objeto de grandes comentarios la reunión de la comisión de gobierno interir para ocuparse de un grave incidente.

Lo ocurrido, según la versión más generalizada, es lo siguiente:

Parece ser que el exdiputado Uria se presentó en la estafeta de Correos del Congreso fingiendo que acababa de entregar cartas y reclamando la devolución de una dirigida al marqués de Canillejas, que acababa de escribir y depositar el diputado Celleruelo.

El encargado de la estafeta le devolvió la carta, creyendo cierto cuanto le decía Uria.

Este se la llevó y se la enseñó al ministro de la Gobernación.

La carta escrita por Celleruelo relataba intimidades del Gobierno en lo referente á nombr mientos de personal.

Prieto llamó á Celleruelo, desarrollándose entre ambos una violenta escena.

Celleruelo denunció el suceso á Romero Robledo y esta es la causa de la reunión de la comisión de gobierno interior del Congreso.

Información política

(POR TELÉGRAFO)

Maura conservador

Madrid 29 (11 n.)

La Epoca dice que es inexacto que Maura se niegue á llamarse conservador, como ya se verá.

Visitas de inspección

Mellado se propone en otoño próximo girar visitas de inspección á varias regiones para estudiar el estado de los centros docentes y comprobar las deficiencias y faltas que le han sido denunciadas.

Pasivos de Ultramar

Una comisión del Centro de Pasivos visitó al rey exponiéndole su lamentable situación por falta de pago de las pensiones de Ultramar.

El rey les prometió apoyo.

TOROS

(POR TELÉGRAFO)

En Madrid

La novillada de hoy

Madrid 29 (8 n.)

Con mucho viento y poca gente se ha celebrado esta tarde la anunciada novillada.

Los toros de Pérez de la Concha fueron chicos y bueyes.

Segurita, Calerito y Corchaito nada de particular hicieron.

Dieron muchos pinchazos.

A Corchaito se le avisó en uno de los toros.

Las cuadrillas estuvieron detestables.

Corchaito y Calerito fueron cogidos y pisoteados, sacando varetazos únicamente.

La corrida acabó ya anochecido.

En Tetuán

Los zapateros

En la plaza de Tetuán se celebró el festival de los zapateros, con gran brillantez.

Se hicieron pantomimas muy divertidas.

La lidia de becerros fué mala.

Tres fueron retirados al corral

Hubo mucha gente, meriendas y alegría.

En Toledo

Aguilita

Toledo 29 (9 n.)

Los toros de Sanchez fueron mansurrones.

Aguilita estuvo superior con el capote y con la muleta.

Con el estoque quedó superiorísimo.

Pareó dos toros al cambio, siendo ovacionado.

La entrada buena.

En Barcelona

Lagartijo y Machaquito

Barcelona 29 (8 n.)

La entrada floja y el ganado bueno.

Lagartijo estuvo regular en dos y superior en uno, ganando la oreja del bicho.

Machaquito quedó regular en uno, bien en otro y superior en el último.

Caballos arrastrados once.

En Valencia

Beneficio de la Prensa

Valencia 29 (8'5 n,)

Se verificó la corrida á beneficio de la Asociación de la Prensa con un lleno rebosante.

La plaza estaba preciosamente adornada.

Se soltaron centenares de palomas al comenzar la fiesta.

Riquelme recogió la llave del toril.

Gallito y Dauder estuvieron bien en los dos primeros.

CASERTA Y LOS MILITARES

(POR TELEGRAFO)

Incidente comentado

Madrid 29 (11 n.)

En los círculos militares se habla mucho de un incidente ocurrido en Alcalá de Henares.

Se dice, que Caserta antes de marchar al extranjero fué á despedirse del regimiento de la Princesa, del que es coronel honorario.

Al gobernador de dicho canton, general Arizon, le molestó la forma en que le avisaron desde la capitanía general, anunciándole la visita de Caserta.

Al presentarse éste, Arizón demostró su disgusto, saludando fríamente á Caserta y no guardándole el respeto debido.

Entre los militares las opiniones están divididas, dando muchos la razon al general de Alcalá de Henares

Revolución en Rusia

(POR TELÉGRAFO)

Carbonero arresado.— Incidente con un cadáver

París 29

Continuan siendo graves las noticias de la revolución rusa.

El acorazado «Mutins» destacó un torpedero, el que se apoderó del buque carbonero «Esperanza» que conducía dos mil toneladas de carbón.

Una lancha armada depositó en el muelle el ataud de un marino.

La multitud se descubrió ante el cadáver, maldiciendo al zar.

Los cosacos fueron á buscar el cadáver.

Les rechazaron los tripulantes del bote.

El acorazado apuntando hizo señales de que se recogería el cadáver para sepultarle en el mar con los debidos honores amenazando con el bombardeo si las autoridades lo impedian.

Los cosacos se retiraron.

Los tripulantes del acorazado trasbordan el carbon del buque «Esperanza».

Han conseguido que huelguen las tripulaciones de los buques mercantes.

Todos ayudan al trasbordo del carbón.

RICHARD.

Choques sangrientos en Odessa. - Estado de sitio

Londres 30.

En Odessa han ocurrido choques sangrientos entre las tropas y los obreros, resultando centenares de muertos.

Se ha quemado parte del puerto, proclamándose el estado de sitio.

COMPTON

EN SANTA POLA SE ALQUILA HERMOSA y fresca casa inmediata al mar; con jardín, algibe, pozo, patio y caseta de baños.—J. CARBONELL, Mayor, 47.—ALICANTE.

Café Belmar

Concierto todas las noches por el sexteto de este salón Mantecado con barquillos, 0'50 — Café helado, vaso, 0'25

El dolor de cabeza desaparece en 5 ms con la Hemicranina Caldeiro. Pídanse en farmas

El antiguo aforismo

de que «más vale prevenir que tener que curar», tiene confirmación precisa en las consecuencias á que dan lugar los resfriados y toses Todo esto se corrige, sin embargo, si á los primeros síntomas de bronquitis se acude inmediatamente á la Solución Pautauberge cuyo prestigio entre los enfermos ha suscitado imitaciones á cual más ineficaces y algunas veces peligrosas

SUBASTA

En la notaría de D Ramiro Conde, calle de Alfaro, número 16 y el dìa 3 de Julio próximo, á las once de la mañana, se subastará una casa en sitio céntrico de esta ciudad y cinco tahullas con casa para el labrador próximas á la población El pliego de condiciones y títulos estarán de manifiesto en dicha notaría.

Baños del Valle

Habiéndose introducido algunas reformas en tan delicioso sitio veraniego, se advierte al público que para 1.º de Julio quedan abiertos los baños fríos y calientes á precios económicos.

Se alquilan habitaciones hasta el ínfimo precio de 0'75 pesetas por dìa.

Habrá servicio de carruajes por mañana y noche.

También habrá un establecimiento de comestibles bien surtido, para mayor comodidad del público, en el que se servirán meriendas y refrescos á precios baratísimos.

Imp. de EL LIBERAL, Crédito Públic

Farmacia Catalana

AGUAS minero - medicinales

NACIONALES Y EXTRANJERAS

Argentona, Carabaña, Insalus, Loeches, Mondariz, Panticosa, San Hilario, Vals, Verin, Tona, Bourboule, Cestona, Levico, Marmolejo, Rubinat, Vittel, Puda

VICHY.—Hôpital, Grande Grille, Celestins, S. Louis, etc. etc.

Surtido de las más usualmente prescritas.

Todas recibidas frecuentemente de sus manantiales.

Ventajosas condiciones tomándolas en cantidad.

GRAN CENTRO DE MEDICAMENTOS.—MATERIALES ANTISÉPTICOS

ESPECIALIDADES

Oqcina especial para el despacho de recetas con esmerada precisión y preparadas con medicamentos puros del

LCDO. PEDRO PEIRANI

al lado de la droguería de los SEÑORES FERRER HERMANOS

MURCIA.—PLAZA DE SAN JULIAN.—MURCIA

ZAMPIRONI

FIDIBUS INSECTÍFUGOS

Verdadera pastilla

MATA MOSQUITOS

Desconfiar de las falsificaciones é imitaciones

De venta en los principales Farmacias, Droguerías, Perfumerías y Bazares.

Inofensivo, suprime el Copaiba, la Cubeba y las inyecciones. Cura los flujos en

48 HORAS

Muy eficáz en las enfermedades de la vejiga, Cistitis del cuello, Catarro de la vejiga, Hematuria.

Cada Cápsula lleva el nombre

PARIS, 8, rue Vivienne, y en las principales Farmacias.

AHLEMEYER

Compañía anónima de Construcciones é Instalaciones Electro-Mecánicas

BILBAO-MADRID-CARTAGENA

INSTALACIONES COMPLETAS DE

Centrales de Electricidad

Dinamos, Electromotores, Transformadores y demás materiales para el ramo eléctrico.

Extracción, desagüe y otras aplicaciones para minas.

Máquinas y calderas de vapor, motores de gas.

TURBINAS «VOITH»

de GRAN RENDIMIENTO con verdadero regulador de precisión.

"EL DIA"

Compañía Anónima de Seguros

Capital Diez millones de pesetas

FUNDADA EN 1901

EN CARTAGENA

Incendios — Valores — Marítimos

Subdirecciones y Agencias en todas las provincias de España y principales puertos del Extranjero.

4 á 8 pesetas por día

SE DESEAN personas de ambos sexos para trabajar con nuestra máquina de hacer calceta, simple y rápida; trabajo seguido todo el año á domicilio, sin experiencia. La distancia no importa y vendemos vuestro trabajo. Dirigirse:

Compañía LA COLMENA. L.

5, calle Elisabeta.—Barcelona

Mosáicos hidraulicos

Gran Fábrica y Almacén de materiales de construcción

SALVADOR MONZO

CALLE DE LA SOCIEDAD, 10, MURCIA

Mosaicos desde 2'25 pesetas metro; cementos desde 1'90 pesetas saco; cal hidráulica á 1'25 id. id.; azulejos desde 15 pesetas ciento, y todos los demás artículos á precios económicos.

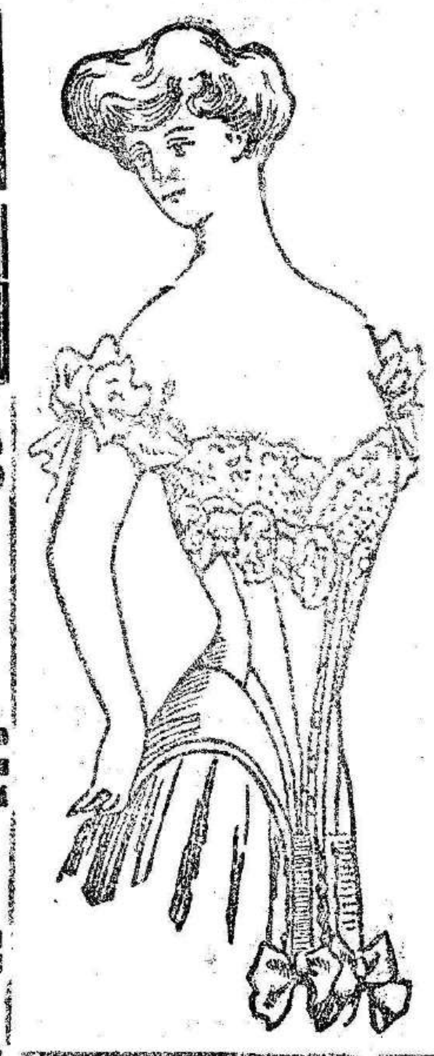

El Corsé Parisién

GUSTO

NOVEDAD

ELEGANCIA

Manuel González

San Cristobal, 6

Frente á Correos

Diario de Avisos

por orden alfabético

AMA DE CRIA para su casa, leche de cinco meses, edad 25 años. Razón en Rincón de Seca, preguntando por Ana María Belmonte Hernández.

AMA DE CRIA para casa de los padres, leche de un mes, edad 34 años. Razón: calle de Segura, número 8.

AMA DE CRIA para casa de los padres, leche primeriza, edad 20 años. Razón: calle del Portillo de Loma, tienda de Antonio García.

AMA DE CRIA para casa de los padres, leche de cuatro meses, edad 20 años. Razón en la plaza de San Agustín, núm. 12, preguntando por Fernanda.

AMA DE CRIA para su casa ó para casa de los padres, leche de un mes, edad 19 años primeriza. Razón: Manuela García Sanchez, en el Cabezo de Torres, preguntando por la Negrilla.

AMA DE CRIA para casa de los padres, leche de un mes, edad 21 años. Razón: en esta Administración.

Curación pronta y radical de las

Hernias (quebraduras)

El profesor Sr. Tortosa está todos los meses 20 y 21 en Murcia, Hotel Universal (antes Iberia)

Sucursal en Cartagena, Arco de la Caridad, 2, pral.

CASA DE CAMPO, situada en la costa, en Ferris, próxima á Torrevieja, se vende una de reciente construcción. En la misma informará D. F. Tella.

CAJAS de papel para 50 cartas, desde 1 peseta; en matices finos, 1'50; extra, 2'50. San Pedro, 17.

CORSES á la medida. Variados modelos alta novedad. Plano de S. Francisco al lado de la Posada de la Purísima.

SE VENDEN dos casas nuevas con tierras y arboles en los Antolinos, San Pedro del Pinatar, con algibe, pozo, cuadra y cochera. La casa grande tiene diez habitaciones y la pequeña siete. Para tratar: Luciana García, calle Mayor, núm. 5. PINATAR.

SE ALQUILA una casa por dos años; se vende un carro y cuatro caballerías. Razón: Narciso Muñoz, partido de San Benito, camino de Aljezares.

300 PTAS. mensuales. Todos pueden ganarlas, vendiendo hermosísima novedad artística. Escribid en seguida: Pennilypes C.—Milan (Italia).

UNA señora sola desea encontrar una casa para servir, á un matrimonio, señora ó caballero solo ó un sacerdote, sea dentro ó fuera de la capital. Razón: Porcel, 39, tienda de don Matías España.

VENTILADORES eléctricos, desde 40 pesetas en adelante.—Espín y Muñoz, ingenieros.—Alicante.

YA LLEGARON LAS Garrafas con tapón automatico para refrescar agua. Indispensable para estos meses de calor.—Ferretería de A LEON, Sociedad, 9

Libros en venta

Ediciones de lujo, ilustradas por J. Dové.

La Santa Biblia, cuatro tomos; La Divina Comedia, Dante; El Quijote, dos tomos; Gil Blas de Santillana, dos tomos, láminas cromos; Historia de España, La Fuente, cinco tomos todos en magnífica encuadernación.

Ediciones sencillas

Obras de Derecho, de Historia, Poemas, Novelas de autores españoles, franceses é ingleses, Diccionarios español, latino, etc., y multitud de otras obras, todas empastadas ó en holandesa.

Darán razón: Mariano Padilla, 5, pral., izqda.

Comerciantes! Industriales!

Desengañaos que las probabilidades que os puedo ofrecer para la propagación de vuestros negocios, las hallareis si me pedís informes. Crédito Público 1.

NORIA.—Se vende una de hierro, de construcción reciente, por tener que sustituirla con una bomba. Puede verse colocada en el Molino del Raiguero, rincón de Bonanza, junto á Orihuela: para tratar, con su dueño D. Baltasar de Avilés, Victorio, 4. Murcia.

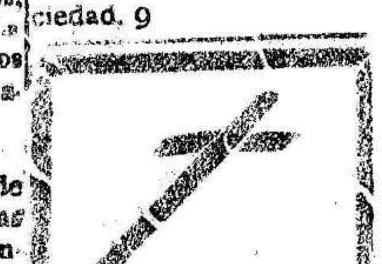

Esquelas mortuorias y de aniversario. Se reciben avisos en la Administración de este periódico. Precios convencionales.

LA UNION Y EL FÉNIX ESPAÑOL

COMPAÑIA DE SEGUROS REUNIDOS

Agencias en todas las provincias de España, Francia y Portugal.

57 AÑOS DE EXISTENCIA

SEGUROS CONTRA INCENDIOS — SEGUROS SOBRE LA VIDA

Representante en Murcia: D. Prudencio Soler y Aceña, Cánovas del Castillo, 5

La Murciana

FONDA DE JOSE BONACHE

Calle de la Cruz, 16, Madrid

Este acreditado establecimiento, está dirigido por su propietario José Bonache, jefe de cocina que fué de la Excelentísima Sra. Marquesa viuda de Peñaflor.

El servicio de mesa es esmeradísimo y el mobiliario todo nuevo, así como las vajillas, ropas y demás efectos de que dispone LA MURCIANA.

Todas las habitaciones están dotadas de luz eléctrica y timbres y la casa en general reune inmejorables condiciones de belleza, ventilación y *confort*.

AGENCIA DE ENCARGOS

PASCUAL MARTINEZ

SERVICIO FIJO

entre Murcia, Beniel, Orihuela, Callosa, Albatera, Almoradí, Dolores, Rojales, Torrevieja, Crevillente, Elche Santapola, Alicante y viceversa, con sucursales para recoger y entregar todos los encargos que se confían.

DESPACHOS

En Murcia, D. José Cerdán, calle del Trinquete, 6.
En Beniel, D. Crisanto Sevilla, Plaza, 6.
En Orihuela, D. Mariano Huertas, calle Rocamora, 5
En Callosa, D. Marcelino Marín, calle Mayor, 2
En Alicante, D. Pascual Martínez, Sagasta, 27.
En Elche, D. Francisco Ferrandiz, San Juan, 48.
En Crevillente, D. Antonio Davó, San Antonio, 21
En Catral, D. Antonio García, Mayor, 2.
En Albatera, D. Pascual Serna, Plaza, núm. 4.
En Dolores, D. José Valdés, Iglesia, 1.
En Almoradí, D. Francisco Bueno, Príncipe, 9.
En Rojales, D. Manuel Martínez, calle del Cuarto, 6
En Torrevieja, D. Antonio García Blanco, Caballero de Rodas, 15.

Salidas de Torrevieja para Alicante, todos los días por el tren de la mañana.

Salidas de Torrevieja para Murcia, todos los días, por el tren de la tarde.

Salidas de Murcia para Alicante y Torrevieja, todos los días por los trenes de la mañana.

Regreso de estos puntos, todos los días por los trenes de la tarde.

El servicio entre Torrevieja y Albatera se hace á todos los trenes por D. Antonio García, cruzando en Albatera con D. Pascual Martínez, que hace el servicio entre Alicante y Murcia.

LA AGRICULTURA MODERNA

SOCIEDAD TECNICA INTERNACIONAL

OTEYZA Y LOMA, INGENIEROS AGRONOMOS

CABALLERO DE GRACIA, 10 Y 12. MADRID

MAQUINARIA AGRÍCOLA

Representaciones exclusivas

Segadoras y guadañaderas «CHAMPION» de Chicago, E. U. A.

Sembradoras «FAVORITE» Bickford & Hoffman-Macedon, E. U. A.

Gradas y cultivadoras «STANDARD HARROW C°», Utica, E. U. A.

Arados.—Repartidoras de abonos.—Aventadoras.—Trilladoras.—Bombas.—Prensas.—Norias.—Locomóviles.—Malacates, etc., etc.

DEPOSITOS EN VARIAS CAPITALES.—Pídanse catálogos.

Encargos de domicilio á domicilio

entre

Murcia, Balsicas, San Pedro, San Javier, La Unión, Llano del Beal, Orihuela y Torrevieja y vice-versa

con sucursales para recoger y entregar los encargos que se confíen á

GINES ROS CLARES

DESPACHOS

En Murcia, D. Ginés Ros, Frenería, número 33.
En Balsicas, D. Angel Ruiz, (Correo).
En San Javier y en San Pedro, Guirao, (Correo).
En el Llano, D. José Olmos.
En Portmán, D. Julián Murcia.
En Orihuela, Viuda de Bró.
En Torrevieja, Posada de Parejo Guirao,
En Cartagena, D. Gregorio Briones, calle del Duque, 2, Droguería.

PRECIOS ECONÓMICOS

NOTA.—El despacho de encargos en Murcia para Cartagena y todos los puntos indicados, sigue como siempre á cargo del mismo Ginés Ros Clares.

Cerveza Mahou

REPRESENTANTE EN MURCIA

EDUARDO MONTEVERDE

EN LA IMPRENTA DE ESTE PERIÓDICO

se confeccionan toda clase de trabajos tipográficos

PRECIOS SUMAMENTE ECONOMICOS

SERVICIO PERMANENTE

Servicio de Correos

MURCIA

ENTRADA DE LOS CORREOS	HORAS
Correo-expreso de Madrid á Murcia	10,15
Mixto-correo de Alicante á Murcia	10,15
Mixto-correo de Cartagena á Murcia	11,15
Mixto-correo de Andalucía-Alcázar á Murcia	16,00
Correo-expreso de Murcia á Madrid	18'15
Correo de Baza-Aguilas-Lorca á Murcia	19,15
Correo de Alicante á Murcia	20,25
SALIDA DE LOS CORREOS	
Mixto-correo de Murcia á Alicante	6,15
Correo de Murcia á Lorca-Aguilas-Baza	7,30
Correo-expreso de Murcia á Cartagena	9,00
Mixto-correo de Murcia á Alcázar-Andalucía	10,25
Mixto-correo de Murcia á Cartagena	14,45
Correo de Murcia á Alicante	16,15
Correo-expreso de Murcia á Madrid	16,45

Despachos.—De certificados de toda clase de correspondencia, de 8 á 11,30.—De certificados de cartas y valores declarados, exclusivamente, de 8 á 11'30 y de 15 á 16.—De certificados únicamente para Andalucía y Extremadura, de 8 á 9,30.—De apartados y lista, de 8 á 11,30 y de 16 á 18,30.

La correspondencia en el buzón central se recoge *cinco minutos* antes de la salida de los correos de esta Administración.

CARTAGENA

Entrada de los correos.—Correo-expres de Madrid á Cartagena, 12,30.—Mixto-correo de Andalucía-Alcázar á Cartagena, 19,00.

Salida de los correos.—Mixto-correo de Cartagena á Alcázar-Andalucía, 7,30.—Correo-exprés de Cartagena á Madrid, 15,00.

Despachos.—La admisión y entrega de pliegos de valores, certificados, paquetes postales, etc., se hace de 6 á 8, de 10 á [illegible], de 13,15 á 14,15 y de 18 á 19.

ALICANTE

Entrada de los correos.—Madrid y su carrera, expreso-correo, 10,00.—Id. id. correo-mixto, 16,10.—Murcia y su carrera, tren mixto, 10,30.—Id. id. tren correo, 20,30.

Salida de los correos.—Madrid y su carrera, correo-mixto, 10,50.—Id. id. expreso-correo, 17,30.—Murcia y su carrera, tren correo, 6,30.—Id. id. tren mixto, 16,30.

Despachos.—De apartados oficiales y particulares, de 9 á 12,30 y de 14,30 á 17.—De cartas en lista, de 9 á 12,30 y de 14,30 á 17.—De certificados, de 9 á 12,30 y de 14,30 á 16,30.

NOTA.—Las horas de entrada y salida de los correos, se entenderán desde las Administraciones respectivas de Murcia, Cartagena y Alicante, como los demás servicios correspondientes á estas oficinas.

Servicio de ferrocarriles

De Murcia á Torrevieja y Alicante y viceversa.

MURCIA.	Salida	Correo	17'00	Mixto	7,00
Torrevieja.	Llegd.ª	»	20,00	»	10,00
ALICANTE.	»	»	20,00	»	10,00
ALICANTE.	Salida	Correo	7,00	Mixto	17,00
Torrevieja.	»	»	7,00	»	17,00
MURCIA.	Llegd.ª	»	9,55	»	20,00

De Alcantarilla á Lorca y viceversa.

Alcantarilla	Salida	Correo	10,15	Mixto	20,00
Lorca.	Llegd.ª	»	11,58	»	22,09
Lorca.	Salida	Correo	16,00	Mixto	6,30
Alcantarilla.	Llegd.ª	»	17,45	»	8,52

Línea de Cartagena á La Unión y á Los Blancos

Cartagena.—Salidas: 5,40, 8,10, 10,50, 11,20, 15,50, 18,20.
La Unión.— » 7,14, 9,44, 12,24, 14,51, 17,27, 19,57.
Los Blancos. » 6,48, 14,28, 19,30.
Cartagena.—Llegadas 7,45, 10,18, 12,58, 15,21, 18,00, 20,30.
La Unión.— » 6,13, 8,44, 11,24, 13,53, 16,23, 18,54.
Los Blancos. » 6,33, 14,18, 19,10.

De Madrid-Alcazar-Chinchilla á Cartagena y Alicante

ESTACIONES		Correo 8 y 34. 1.ª y 2.ª	Mixto 10 y 32 1.ª 2.ª 3.ª	Mixto 30 y 36 1.ª 2.ª 3.ª	Corto 166 1.ª 2.ª 3.ª
MADRID.	Salida	20,20	11,55		
ALCAZAR	»	0,35	17,50	4,10	
CHINCHILLA	»	5,05	0,10	9,50	
Pozo-Cañada.	»	5,28	0,36	10,15	
Los Hitos.	»	5,40	0,56	10,35	
Tobarra	»	6,16	1,34	11,13	
Hellín.	»	6,32	1,58	11,34	
Agramón.	»	7,02	2,39	12,11	
Minas.	»	7,18	3,01	12,32	
Calasparra.	»	7,33	3,19	12,48	
Cieza	»	8,08	4,09	13,35	
Blanca.	»	8,25	4,35	13,55	
Archena	»	8,46	5,06	14,21	
Lorquí.	»	8,56	5,22	14,33	
Alguazas.	»	9,04	5,33	14,42	
Cotillas.	»	9,10	5,42	14,48	
Alcantarilla	»	9.34	6,11	15,12	18,15
MURCIA.	Llegd.ª	9,45	6,25	15,25	18,30
	Salida	10,00	6,45	15,40	18,50
Beniaján	»	10,10	6,58	15,51	19,06
Alquerías.	»	10,18	7,10	16,02	19,23
Riquelme.	»	10,55	7,59	17,01	20,25
Balsicas.	»	11,20	8,29	17,37	21,00
Pacheco	»	11,32	8,47	17,56	21,17
La Palma.	»	11,41	8,59	18,09	21.29
Los Molinos.	»	11,54	9,17	18,27	21,47
CARTAGENA	Llegd.	12,00	9,25	18,35	21,55
ALICANTE.	»	9,35	6,15	15,45	

De Cartagena-Chinchilla-Alicante-Alcazar á Madrid

ESTACIONES		Correo 33 y 7 1.ª y 2.ª	Mixto 31 y 9 1.ª 2.ª 3.ª	Mixto 35 y 29 1.ª 2.ª 3.ª	Corto 165 1.ª 2.ª 3.ª
CARTAGENA.	Salida	15,45	20,00	8,05	6,10
Los Molinos.	»	15,53	20,09	8.14	6,19
La Palma.	»	16,06	20,29	8,33	6,38
Pacheco	»	16,15	20,42	8,46	6,51
Balsicas	»	16,32	21,08	9,08	7,15
Riquelme.	»	16,58	21,41	9,40	8,04
Alquerías.	»	17,28	22,22	10,23	8,42
Beniaján	»	17,36	22,33	10,35	8,55
MURCIA.	Llegd.ª	17,45	22,45	10,55	9,05
	Salida	18,00	23,10	11,10	9,15
Alcantarilla		18,25	23,45	11'45	9.30
Cotillas.	»	18,36	0,01	12.00	
Alguazas.	»	18,43	0,09	12,08	
Lorquí.	»	18,50	0,25	12,24	
Archena	»	19,04	0,44	12,42	
Blanca.	»	19,28	1,18	13,14	
Cieza	»	19,47	1,44	13,38	
Calasparra.	»	20,34	2,41	14,34	
Minas.	»	20,45	3,00	14,49	
Agramón.	»	21,08	3,27	15,37	
Hellín.	»	21,46	4,24	16,16	
Tobarra	»	22,08	4,53	16,45	
Los Hitos.	»	22,44	5,48	17,33	
Pozo-Cañada.	»	23,04	6,16	18,01	
CHINCHILLA	»	23,30	6,45	18,30	
ALICANTE.	»	18,15	22,40	11.35	
ALCAZAR	»	4,20	13,15	0,10	
MADRID.	Llegd.ª	8,00	19,00		

ADVERTENCIAS.—Los trenes correos que salen de Madrid los lunes y jueves y de Cartagena los martes y viernes llevarán cama de la Compañía Internacional. Los trenes mixtos 30 y 36 y 35 y 29, enlazarán en Alcazar con los correos de la linea de Andalucía, números 21 y 22. Además de estos trenes circularán entre Murcia y Chinchilla, dos mercancías con viajeros cuyas salidas son: de Murcia á la 1 y á las 5,25 mañana, llegando á Chinchilla á las 10,45 y á las 11,30, de Chinchilla 16,25 y á las 8,10 que llegarán á Murcia á las 21,25 y á las [illegible]