Logroño, Año XIII.—Número 3.890

PRECIOS DE SUSRIPCCION

EN LOGROÑO, UNA PESETA al mes.
FUERA DE LA CAPITAL, trimestre adelantado, TRES PESETAS.—Trimestre vencido, TRES PTAS. Y VEINTICINCO CÉNTS.
EXTRANJERO, SIETE PESETAS trimestre.

Anuncios á precios convencionales.
Comunicados á UNA PESETA línea.

Número suelto, 5 céntimos

LA RIOJA

DIARIO IMPARCIAL DE LA MAÑANA

Martes, 10 de septiembre de 1901

REDACCIÓN Y ADMINISTRACIÓN
calle de Sagasta, núm. 25, bajos
Teléfono núm. 7

«LA RIOJA» no se publica los lunes.
No se devuelven los originales, aunque no se inserten.
No se admiten artículos que no procedan de los colaboradores ya designados.
Se considera que continúa suscripto al periódico todo abonado que no devuelva á la Administración sus números después de terminada la suscripción.

Número atrasado, 10 céntimos

PEREDA OCULISTA
Muro de la Penitencia, 18, entrl.°
Consulta diaria y operaciones de 11 á 1 y de 3 á 4.—Gratis á los pobres

La Maquinista Bilbaína
Artiñano Díaz y Hurtado de Mendoza

Talleres de construcción de maquinaria eléctrica y de precisión. Instalación de centrales eléctricas. Transmisión de fuerza por electricidad. Alternadores monofases y polifases y motores trifases de alta tensión con bobinas independientes de fácil montaje (Patente de invención núm. 26.414.) Ascensores y grúas eléctricas. Dinamos, motores eléctricos y sus aplicaciones. Transformadores y maquinaria de precisión. Reparación de máquinas y material eléctrico. Dirección telegráfica: Maquinista-Bilbao. Representante exclusivo en la provincia, Modesto Velasco, Logroño, á quien se dirigirán los pedidos

La Unión y El Fénix Español

Compañía nacional de seguros contra incendios y sobre la vida

GARANTIAS m

Capital social efectivo desembolsado, pesetas.	12.000.000'00
Primas y reservas, pesetas.	44.977.766'18
TOTAL. Pesetas	56.977.766'18

Esta Compª asegura á las mismas primas que todas las demás que operan en España.
Sub-director en la provincia de Logroño, D. AMBROSIO LARDIÉS, con residencia en HARO

SOCIEDAD ANÓNIMA
ELECTRA-RECAJO

En cumplimiento de lo dispuesto en el artículo 39 de los Estatutos de esta Sociedad, el Consejo de Administración de la misma, convoca á los señores accionistas á Junta general ordinaria para el día 20 del corriente mes de septiembre, á las once de la mañana, para dar lectura á la memoria y cuentas anuales.

Con este motivo se recuerda á los señores accionistas, lo prevenido en el artículo 38 de dichos Estatutos, cuyo cumplimiento se hace indispensable para poder tomar parte en la citada Junta.

Recajo, 4 de septiembre de 1901.—El Presidente, *Mauricio Guibert.*

Ayuntamiento

En la sesión de ayer, después de aprobada el acta, se leyó una cuenta presentada por el arquitecto municipal señor Barrón, por los planos y proyectos de la cárcel del partido en la siguiente forma: Por los planos, presupuestos, etc. 7.952'52; por el duplicado de los mismos, 1.592'50; delineantes y material 600; total pesetas, 10.155'02

El señor Pancorbo cree que esa cuenta no la debe pagar el Ayuntamiento, porque entre las obligaciones del arquitecto que constan en las ordenanzas, está el ejecutar cuantos planos y proyectos le encargue el Ayuntamiento.

El señor Lanzagorta contesta que el arquitecto tendrá obligación de hacer las obras municipales, pero no las del partido con lo es ésta, cuando menos en la parte que corresponda á otros pueblos, y por tanto procede aprobar la cuenta y pagarla en su día.

Se suscita la cuestión de si se había ofrecido el señor Barrón á hacer el proyecto á reserva de cobrar cuando hubiese contratista para la obra, pues en esas condiciones se ofreció otro arquitecto, según manifestación del señor Urbina. Se lee el acta donde consta esta manifestación y dice el señor Remírez que ya se ve cómo había quien lo hacía en buenas condiciones, á pesar de lo cual se le encargó al señor Barrón, pero claro que debió hacerse en las mismas condiciones.

El señor Mata dice que antes de esa fecha se le había encargado al señor Barrón y al ocurrir ese incidente recuerda que habló con él pero no puede precisar lo que dijo: hay un dato para creer que algo se trató de eso y es que el Ayuntamiento acordó pagar del capítulo de imprevistos al delineante y material, cosa que es de cuenta del arquitecto si el trabajo es particular, poniéndolo después en cuenta, como ahora hace el señor Barrón.

De todos modos se entiende que el Ayuntamiento no debe pagar esa cuenta, porque si ejecuta la obra el Estado, á él corresponderá pagarla, si los pueblos del partido, ellos quedan obligados, y si el Ayuntamiento es quien se decide á hacerla para explotarla como tal propio, entonces no tiene derecho á cobrar el arquitecto.

Por eso cree que no es este el momento de presentar la cuenta, pues aun no se sabe quién ha de pagarla.

El señor Lanzagorta insiste en que no es un servicio particular el que se le encargó, pues la cárcel ha de hacerla el Estado ó el partido.

El señor Mata responde que si se quiere cárcel tiene que hacerla por su cuenta el Ayuntamiento.

Se acuerda contestar al señor Barrón que en su día se verá quién es el obligado á pagar la cuenta y que por hoy no há lugar á resolver.

—Se da cuenta de una instancia de los vecinos de la calle de Laurel, pidiendo que se haga una visita al almacén de drogas que tiene don Patricio Gómez en la calle citada y que se retiren las peligrosas para evitar sus efectos en caso de incendio.

También se da cuenta del informe del señor arquitecto en el que se dice que el citado almacén reune buenas condiciones de aislamiento y seguridad y que en caso de incendio no hay peligro para los edificios próximos.

El señor Mata dice que el señor Gómez había pedido la visita con anterioridad á sus vecinos, por cuya razón el informe dado el sábado sirve para todos.

—Se concede permiso á don Norberto Vita para construír una casa en la calle del General Espartero, frente al cuartel de Caballería.

Con este motivo dice el señor Remírez que todos aquellos vecinos se sujetan al construír las casas á las líneas que se les señala, pero que luego construyen un jardín delante y lo cierran de modo que sólo queda libre la carretera.

El señor Mata dice que este asunto está ya resuelto por otros Ayuntamientos anteriores que marcaron la línea. pero, siendo muy cara la expropiación de los terrenos sobrantes, no los compraron y en ellos se van construyendo jardines que siempre serán más fáciles de expropiar que las casas cuando se quiera ensanchar la calle.

—Se concede permiso á don Juan de Mata López, apoderado del señor marqués de Legarda, para abrir una puerta que ponga en comunicación el jardín de la casa que ocupó el Instituto en la calle de Barriocepo con las Escuevas.

—Se acuerda que desde el sábado próximo empiece la matanza de reses de cerda para poder venderlas desde el domingo.

—Queda autorizado el señor Mata para sustituír las colgaduras de los palcos de la plaza de toros por otras nuevas.

—El señor Lanzagorta pregunta qué hay acerca de la calle que se proyectó abrir desde el camino de Lardero hasta las Adoratrices.

El señor Mata dice que se hicieron los estudios y el plano parcelario de todos aquellos terrenos, pero al ver que era preciso hacer varias expropiaciones bastante caras y como el señor Calvo manifestó que no empezaría á construír hasta octubre, se aplazó el dictamen, esperando que en ese tiempo se pondrían de acuerdo los propietarios, cosa que no ha sucedido.

El Ayuntamiento habrá de resolver si se hace la calle por el sitio estudiado lo cual resultará caro y quedará el actual camino formando un callejón de malas condiciones; ó deberá abrirse la nueva calle junto á la vía del ferrocarril, que resultará mucho más barata, puesto que son terrenos de labranza y muchos no podrán ser nunca solares, pues no se permite la construcción á tres metros del ferrocarril.

El Ayuntamiento acuerda que sobre el plano parcelario se marque una calle de 14 metros de anchura, en la entrada del actual Teatro Moderno, expropiándose ahora la parte correspondiente á las casas que hayan de construirse y dejando á los Ayuntamientos sucesivos que prolonguen la calle hasta donde crean conveniente.

—El señor Remírez dice se podía demoler la torre de Santiago por cuenta del Ayuntamiento sin perjuicio de reembolsarse luego.

Añade que la obra será mucho más barata de lo que se pensaba y llevará la tranquilidad á los vecinos.

El señor Mata dice que ya están terminadas las obras de apeo de la torre y ambos arquitectos han certificado al Gobierno que ya no ofrece peligro inmediato la torre, por cuyo motivo han vuelto los vecinos á sus casas y terminado la misión del Ayuntamiento, pues lo que falte, no habiendo peligro para el vecindario, debe hacerlo el Estado.

—El mismo Sr. Remírez dice que son excesivamente caros los precios de las corridas de toros y aunque conoce que en esto nada puede hacer el Ayuntamiento, cree que no sería inoportuno aconsejar al empresario que por sus mismos intereses debe rebajarlos.

El señor Mata dice que así lo hará y se levanta la sesión.

SECCIÓN DE HARO

HARO

A juzgar por lo bien que empieza la feria, promete estar animadísima.

El sábado por la tarde veíanse por las calles bastantes forasteros. Un gentío inmenso, á la hora de la Salve, llenaba el templo de la Vega. Asistió el Ayuntamiento, no en Corporación como se había anunciado, sino representado por una insignificante minoría. Detrás de la música sólo iban el alcalde y los concejales señores Mendavia y Bengoa. Al regresar de la iglesia á la Casa Consistorial agregóse á las autoridades el inspector señor Cuesta, quien, con una pareja de orden público, había llegado la misma tarde de Logroño.

No hemos tardado en observar la necesidad del refuerzo de policía mandada de la capital. Aun no habían casi tomado aliento las autoridades á su vuelta del templo, cuando recibieron aviso de que habían matado á un hombre. Se apresuraron á marchar al lugar del suceso. En la plaza de la Cruz, en una taberna, hallábanse *echando* un vaso, entre otros muchos Gregorio Urrecho González, de 26 años de edad, casado y de oficio vendedor de loza, y los cuñados Deogracias Oñate *Coñín* y Román Lamonja *Balandrán*, albañiles de oficio. Gregorio, bromeando con Deogracias, llegó á dar á éste algún sopapo, y entonces el *Balandrán* saliendo á la defensa de su cuñado para que no le siguiese molestando, se encaró con Gregorio. Debió contestar éste en tono agresivo y su contrario, sin más advertencia, sacó una navaja de no muy grandes proporciones y se la clavó en el pecho. Así lo contaban algunos que decían haberlo presenciado.

Gregorio Urrecho cayó al suelo mortalmente herido y su agresor huyó.

El juez de instrucción señor Valle fué de los primeros en llegar al lugar donde se había cometido el crimen. Poco después se presentó la madre de la víctima desarrollándose una terrible y conmovedora escena. Se agarró al ensangrentado cuerpo de su hijo, y besándole y sollozando le interrogaba sin que lograse contestación para calmar su pena.

Cuando vino el forense señor Chelva mandó que el herido fuese trasladado al hospital por si aún era tiempo de prestarle algún auxilio, y en la imposibilidad de hacerlo en aquél sitio que se iba llenando de gente. Así se efectuó, y en el benéfico asilo se comprobó que Gregorio Urrecho, por la índole de la herida, había muerto poco tiempo después de la agresión, pues había sido materialmente degollado.

Aun con el cadáver en tierra, inmediato al tablero por donde se despacha el vino, según se decía, algunos continuaron bebiendo. No lo hemos podido creer.

El agresor Román Lamonja, fué detenido por el cabo de alguaciles Santiago Sáez, en su domicilio de la Tahona, y según parece ha confesado su delito.

Quedó en la cárcel, y *Comin* y otro sujeto, que fueron detenidos, quedaron en libertad. Con esta nota trágica comienzan los festejos. La taberna, la navaja, la ignorancia; siempre los mismos factores, perturbando las alegrías de las familias y los regocijos públicos.

Por la noche, el simpático inspector señor Cuesta, en visita girada á ciertas casas, recogió buen número de armas. Lo propio hizo al día siguiente en un *cacheo* que efectuó entre algunos gitanos.

Ante un gentío inmenso se quemaron los fuegos en el Cerrado la noche del sábado. No llegaron á tiempo los de San Sebastián que han estado viajando una porción de días, y se dispusieron, como más fáciles de colocar, los confeccionados por el señor Fernández Zori. Fueron celebradísimos y su autor muy aplaudido por el público. La variedad de cohetes presentada por el señor Zori, de un efecto admirable.

Con que el pueblo quedó contentísimo.

La función religiosa del domingo en la Vega fué solemnísima. El orador sagrado, á la altura de su reputación.

El reparto de premios en el teatro, como todos los años, rebosando de público. La distribución la hizo el alcalde acompañado de los concejales señores Mendavia y Bengoa y de los vocales de la Junta de instrucción señores Sáenz de Santa María y Mozos. No hubo discursos.

—La gran compañía cómica del teatro Lara de Madrid hizo su presentación al público la noche del domingo.

El teatro, con el nuevo decorado, parecía un estuche. Faltaba público en los palcos y en las localidades de arriba. En las plateas y butacas estaba lo más distinguido de nuestra buena sociedad.

Resultó, como se esperaba, una velada deliciosa, y eso que las obras elegidas no eran de las de mayor empeño. Sin embargo, tal es el relieve que los artistas dan á los personajes que interpretan, que con ellos no hay obras buenas ni malas, todo es superior. No hacemos una revista de la función de anoche. Aptitudes y espacio nos faltan para decir cuanto bueno merece tan notable compañía. Baste decir que el público que era escogidísimo, salió muy complacido de la fina labor de los artistas. Ni cabe tampoco citar nombres; todos estuvieron inimitables.

No hay precios altos con cómicos de tanto mérito. Que algún sacrificio merece también el verdadero arte.

—Durante unas horas estuvo aquí el domingo, el digno é ilustrado secretario del Gobierno civil de la provincia don Tirso Alonso, á quien tuvimos el gusto de saludar, sintiendo que su estancia entre nosotros haya sido tan breve.

SAN VICENTE

He tenido ocasión de hojear las nuevas ordenanzas municipales que pocos días hace fueron aprobadas por el señor gobernador. Como cualquier resumen de ellas resultaría prolijo é innecesario, me concretaré á dar los siguientes curiosos detalles que se hacen constar en dos de sus artículos:

La extensión superficial de la jurisdicción de este pueblo asciende á 3.975 hectáreas, 20 áreas y 89 centiáreas.

La longitud de la linde con cada pueblo colindante es como sigue: con Baños de Ebro, al Este, 2.500 metros; con Abalos, al Este, 7.500; con Labastida, al Oeste, 8.000; con Rivas, al Norte, 5.000; con Montoria, al Norte, 3.000; con Briones, al Sur, 2.500 y con el río Ebro, al Sur, 15.000. Total longitudinal de la línea, 43.500 metros.

—El señor alcalde ha tenido la feliz idea de ordenar el arreglo de las calles de la Fuente, la Plaza y la Concepción, que son de las más céntricas del pueblo y se hallaban intransitables. Bueno sería que los Ayuntamientos dedicaran á este servicio alguna atención más, pues aunque nadie tenga aquí la pretensión de que se adoquinen las calles (cosa que tal vez no sería muy difícil en San Vicente) el interés general reclama el mejor arreglo de las mismas, corrigiendo en cuanto sea posible los defectos que tienen por sus condiciones topográficas.

—Hace unos días salió para Zaragoza, donde pasará una temporada con sus señores tíos, la bellísima señorita Concha Gil y Arana.

AUDIENCIA

Causa por robo

Dieron ayer principio en esta Audiencia los juicios por jurados señados para el presente cuatrimestre, sentándose en el banquillo una joven de 15 años llamada Faustina Gamarra, natural de San Vicente de la Sonsierra, y domiciliada en esta ciudad, calle de Herrerías, número 45.

Según el representante de la ley, el hecho de autos tuvo lugar de la manera siguiente:

El día 26 de marzo último, la procesada Faustina Gamarra penetró en las habitaciones de don Sebastián Gómez, dueño de la tienda alpartería instalada en el número 49 de la misma calle, en ocasión de hallarse los inquilinos fuera de ellas: el señor Gómez en su establecimiento contiguo á su casa-habitación, y su esposa en la fábrica de tabacos, donde diariamente acude como operaria.

Dentro de las habitaciones, la Faustina se apoderó de dos sartas de chorizos que había en la cocina, y violentando con una palanqueta el cajón de una cómoda y dos baules, hízose también con cinco pañuelos de seda y 7 pesetas que los dueños echaron de menos.

El fiscal califica los hechos de un delito de robo en casa habitada, por valor que no excede de 500 pesetas, siendo de apreciar en favor de la procesada, la circunstancia de ser mayor de 15 años y menor de 18.

La defensa, en su escrito de conclusiones, califica los hechos como un delito de hurto en cantidad que no excede de 10 pesetas.

Constituídos ambos tribunales, formado el de hecho por los magistrados señores Renard, Navarro y Prado, el primero, como presidente, y leídas que fueron las conclusiones provisionales de ambas partes, principió la prueba, manifestando la procesada que en la fecha del hecho de autos se dedicaba á implorar la caridad pública; que penetró en la habitación valiéndose de una llave falsa con objeto de coger algún pedazo de pan; que se apoderó de los chorizos y de los pañuelos por haberlos encontrado en la cocina; y que no es cierto se sirviera de instrumento alguno para violentar la cómoda y los baules, negando también haberse apoderado de cantidad alguna en metálico.

De cuatro testigos que estaban citados sólo comparecieron dos, no haciéndolo los perjudicados Sebastián Gómez y su esposa Paula Palacios.

Uno de los declarantes fué Nicasio Orobio, que fué quien sospechó de la procesada por haberla visto salir de la contigua casa de una hermana, con quien vive, llevando un envoltorio debajo del delantal.

Terminada la prueba, el ministerio público, representado por el joven abogado señor Munárriz y la defensa por el señor Gutiérrez de la Higuera; mantuvieron sus conclusiones en sus respectivos informes, tratando de llevar al ánimo del jurado, el convencimiento de las apreciaciones de cada uno.

El presidente señor Renard analiza en su resumen muy bien los hechos; los explica minuciosamente; aclara con apropiado lenguaje cuanto pudiera ofrecer dudas al tribunal popular y terminado su discurso, el jurado se retira á deliberar.

De las contestaciones dadas á las cinco preguntas de que consta el veredicto, se deduce que la procesada es culpable de haber penetrado en la referida habitación y haberse apoderado de las dos sartas de chorizos y de los dos pañuelos; pero no de los demás hechos atribuídos por el fiscal.

En vista de este resultado, la acusación modifica sus conclusiones de conformidad con lo sostenido por la representación de la procesda, ó sea en el sentido de que se imponga á ésta la multa de 125 pesetas, las accesorias compatibles con su sexo y el pago de las costas originadas.

Suspendióse el juicio para continuarlo hoy á las diez y dictar sentencia que creemos será conforme á lo solicitado por ambas partes en sus conclusiones definitivas.

SECCION DE ALFARO

ALFARO

Gran día para la ciudad: desde el día anterior las vísperas de la tarde, la novena, el campaneo, los cohetes y la hoguera, ya anunciaban lo que iba á ser el día ocho que empezó por la Aurora cantada á toda orquesta, y el bullicio y la algazara en las calles y plaza se notaron á partir de estos momentos.

La cofradía de los esclavos de nuestra Virgen del Burgo, celebró su misa de comunión á las siete de la mañana y después marchó acompañada de su predicador á la casa del hermano mayor don Emilio Octavio de Toledo, á desayunar, según ritual y práctica.

Aunque están prohibidos por los estatutos el servicio y asistencia de mujeres á este acto, la mano de la señora dueña de la casa, se notaba en la mesa espléndidamente puesta. Nada faltaba: el tabaco habano, las frutas más exquisitas, el sabroso chocolate de Astorga, los pasteles y dulces de confitería, el indispensable y reglamentario *licor suave*; ésto y mucho más se encontraba en la abundante y bien provista mesa, en la que se sentaron 11 hermanos, faltando uno por motivo de enfermedad, pero que con su pensamiento entre ellos estaba.

La procesión salió á las nueve y media é inmediatamente al volver á la iglesia dió principio la misa que fué cantada á gran orquesta y dirigida por el concienzudo don Emilio Garcés del Garro, maestro muy conocido y de reputación bien adquirida en la celebración de festividades religiosas.

El sermón estuvo á cargo del modesto y virtuoso religioso recoleto hijo de esta ciudad fray Julián Moreno, que supo hacer un sermón nuevo, fuera de los moldes antiguos que ya empezaron los anteriores predicadores á romper, pero que el padre Julián ha roto y deshecho por completo.

«Virgen del Burgo, alfareña», ese ha sido su tema que ha desarrollado con una valentía, elocuencia, buen decir y un lujo de datos convincentes que han entusiasmado á un público inmenso, extraordidario, que ocupaba los coros de la iglesia y sus prolongaciones, las capillas, el centro, las laterales y hasta las puertas que se han visto en la precisión de dejar abiertas, porque los oyentes no cogían, á pesar de las muchas apreturas y estrecheces.

Función como la de este año dice cofrade de la Virgen del Burgo, que ya pertenecía á ella cuando lo era el Excmo. señor don Santiago de Tejada, no se ha visto hace años por muchos motivos, pero en particular por el sermón y por la asistencia de los cofrades en los que estaban representados la juventud, la madurez, la propiedad, el comercio, varios letrados, y un caballero de la distinguida orden militar de Alcántara.

—Noticias de persona autorizada me han hecho saber que al concluír de funcionar el Círculo Mercantil, que será en octubre próximo, en el mismo local que éste ocupa, se piensa establecer un Círculo político, dedicado exclusivamente para tratarse en él las cuestiones que afecten al partido que en él se ha de instalar.

—Ha causado en esta ciudad muy penosa impresión la muerte de don Mariano Ortíz Echagüe, el que Dios habrá acogido en su seno, muy conocido y querido por su familia, á la que se tiene en mucha estimación y por haber pasado aquí temporadas, entre ellas la de los sucesos de mayo de 1898, que con la compañía de su regimiento vino á imponer el orden y llevar la tranquilidad al pueblo de Alfaro.

A sus afligidísimos padres y á su familia, el más sentido pésame, y que Dios les dé la resignación necesaria para soportar el golpe de ver desaparecer en lo más florido de su vida, cuando por delante tenía un porvenir risueño debido á su inteligencia y afán por el estudio, á un hijo en el que tenían cifradas esperanzas muy legítimas.

—A disfrutar licencia de un mes, se ha marchado de esta ciudad el probo y recto juez de este distrito, don Ramón Carrera.

—La desaparición de las hojas de las vides de que hablé en una crónica anterior, continúa propagándose por el monte y regadío y en muchos plantados que ofrecían un aspecto de verdor y vida grandes, y que se creían libres ya de toda enfermedad.

La carta de Polavieja

La prensa se ha ocupado de una Memoria que envía al Senado el señor Polavieja, cuyas copias remite á los jefes de los partidos con una interesante carta reservada.

El señor Silvela cree que la carta es una copia de la Memoria y por tanto no debe reservarse, habiéndola facilitado á un periodista.

Dice así:

«Excelentísimo señor don Francisco Silvela.

Mi querido amigo: Al siguiente día de entregada al señor Montero Ríos la memoria reservada que he dirigido al Senado, por carecer de copias di á usted lectura de ella.

Hoy, que ya las tengo, me permito molestarle adjuntando á esta carta una de dichas copias.

No ignoro que para muchos sigo siendo un pesimista impenitente, á pesar de cuanto nos ha ocurrido en Cuba y en Filipinas.

¿Recuerda usted una carta mía, dirigida á usted desde la Habana el 10 de abril de 1891?

En ella había los siguientes párrafos:

«Sé que se me tiene por pesimista, aunque debiera demostrar lo contrario el que no me desalienten ni amengüen mi fe las infinitas dificultades que me rodean...»

«Yo no soy pesimista; lo que en mí hay es que no pertenezco á esa parte de la humanidad que encuentra más cómodo y fácil negar la existencia de los males que combatirlos, para caer luego sin alientos, cuando llega el tiempo de que se produzcan las catástrofes que se han venido elaborando un día y otro.»

¿Se ignora, verdaderamente, que en Gibraltar, además de su fuerte guarnición, tienen hoy los ingleses acumulada mucha artillería de campaña y otros variados y grandes elementos de guerra?

¿Se desconoce el peligro de todos los momentos que tal estado de cosas encierra para nosotros?

Reforzada por la escuadra del Mediterráneo la guarnición de Gibraltar, puede, el día que quiera el gobierno inglés, apoderarse por un golpe de de mano de fácil realización, de Sierra Carbonera y de todas las posiciones que dominan la bahía de Algeciras atrincherarse en aquélla y en estas y esperar en situación ventajosa la llegada de las tropas de la metrópoli, á cuatro ó cinco días de navegación de su objetivo.

¡Que hermosa y desembarazada situación la nuestra entonces para combatir con un campo atrincherado en nuestra contra en Gibraltar, y otro en Torres Vedras, y los dos bajo una misma dirección militar!

Podría objetárseme que el problema del Mediterráneo occidental, del imperio de Marruecos y del Estrecho de Gibraltar, puede ser resuelto por las artes de la diplomacia.

Difícil es, aunque no imposible.

Inglaterra podrá llegar á un acuerdo con Francia para que ésta se extienda en conquistas é influencia por el Sur y Centro de Marruecos, siempre que respete su comercio; pero nunca consentirá que llegue á dominar sobre el Estrecho.

El arreglo pacífico siempre sería bajo la base de neutralizar la costa africana del Estrecho y de una gran zona de terreno á su retaguardia.

Esta situación, como dejo ya indicado, podría ser aceptada por Francia y también por Italia, si le dejan Trípoli; ¿pero lo sería por Alemania, necesitada de bases navales en el Mediterráneo, y por Rusia que, andando los tiempos, es fácil se extienda por las costas del Asia menor, y que, por lo tanto, nunca perderá de vista que sobre ellas se la pueda dejar acorralada?

Pero sea de ello lo que se quiera, lo cierto es que, neutralizada la costa africana del Estrecho, Inglaterra se vería obligada, por forzada compensación estratégica, á dominar con fuerza y seguridad en la española; y para alcanzar este fin, á dejar bien asegurado á Gibraltar con el absoluto dominio de la bahía de Algeciras y terrenos que la dominan y baten, arrebatándonos todo el territorio que para ello le fuera necesario.

Y aquí tiene usted que hasta el arreglo pacífico entre las grandes potencias, de los problemas del Mediterráneo occidental, sería también, fatalmente, la guerra para nosotros, y puede ser que no sólo con Inglaterra, sino con otras naciones que asímismo querrían su parte en el rico botín que podemos ofrecerles por las varias causas ya indicadas en mi Memoria al Senado.

¿Estaremos dispuestos á dejarnos arrebatar, sin combatir, trozos de la patria?

...a de Cultura 2005

De tal estado de abyección no quiero ocuparme, y sí sólo de terminar esta carta, rogándole ponga sus claros talentos y su gran palabra al servicio de la gran obra de la reconstitución de nuestro estado militar en la forma y manera que exigen los intereses de la patria y la gravísima situación en que se encuentra.

Es de usted afectísimo y buen amigo q. b. s. m., *Camilo G. de Polavieja.*

SECCIÓN DE CALAHORRA

AUTOL

Día 7.—Un volteo extraordinario de campanas, hecho al toque de medio día, es anuncio precursor de las fiestas que han de celebrarse en los días siguientes, y la subida del Ayuntamiento en Corporación á la iglesia, precedido de una de las bandas de música de la localidad, para asistir á las solemnes vísperas que son de rúbrica en tales días, corrobora el anuncio del general campaneo.

La gente abandona sus ocupaciones diarias y se viste de media gala; los forasteros acuden en gran número; el elemento joven dispone sus diversiones para los días sucesivos, ya que la falta de vaquillas les priva de su diversión predilecta; el humo excesivo de las chimeneas hace inducir que en las cocinas se guisa algo más de lo de ordinario y que las mujeres elaboran las golosinas con que en esos días han de obsequiar á los huéspedes, y la gente, después de entretener alegremente la tarde, se retira á sus hogares á cenar, para acudir luego á la plaza principal, donde ha de quemarse la tradicional colección de fuegos artificiales, á cuyo efecto, peones del Ayuntamiento, dirigidos por el pirotécnico don Valentín Ochoa, de Villar de Arnedo, hacen los preparativos necesarios.

El público, después de cenar, acude á la plaza pública, ansioso de presenciar los fuegos de artificio, cuyos aparatosos preparativos hiciéronle presumir un maravilloso resultado, y por esta presunción, no llenaron los deseos del vecindario.

Se quemaron doce ruedas, algunas bastante caprichosas, infinidad de carretillas y cohetes de varias clases, media docena de globos aerostáticos y una traca valenciana, que puso fin á la fiesta.

Día 8.—El toque de diana, hecho muy de madrugada por las músicas de la localidad, despierta al vecindario, haciéndole madrugar más de lo que quisiera, á juzgar por la trasnochada anterior. Lánzase á la calle y entretiene el tiempo, hasta la hora de la misa mayor, visitando buñolerías, churrerías, etc., y cuando el repique general de campanas anuncia esa función religiosa, y la música indica que el Ayuntamiento acude á presidirla, el público va á la iglesia.

Pronto las anchurosas naves del templo se llenan y comienza la misa, en la cual, defiriendo á reiteradas instancias de este cabildo, ofició el muy ilustre señor arcediano de la catedral de Calahorra, nuestro particular y distinguido amigo don Juan Antonio del Pozo, quien con sus bellas sobrinas, las elegantes señoritas Isabel y Teresa Pérez del Pozo y Carbonell, se hospeda en casa de don Avelino Colmenares, coadjutor de Arnedillo, que ha vecido también á honrar á los Santos Patronos de su pueblo.

Se cantó la majestuosa misa de L. Bordesse en do menor, hábilmendirigida por nuestro joven é ilustrado organista don Florencio Madorrán, y fielmente interpretada por el reputado pianista don Amadeo Lasanta y por la capilla de la parroquia, con el valioso concurso de don Aureo Navajas, de Calahorra, y don José Colón, nuestro jovial secretario.

La sagrada cátedra estuvo dignamente ocupada por nuestro paisano el joven presbítero don Graciano Peñalba, el cual pronunció un florido y elocuente discurso que confirmó en el público el alto concepto que de él tiene formado.

Después de misa tuvo lugar la procesión con la solemnidad de costumbre, y por la tarde y por la noche hubo bailes públicos y de sociedad.

Como las fiestas continuarán en los días siguientes, volveré á escribir mañana.

QUEL

Ha tomado posesión del cargo de alcalde don Venancio Martínez: con este son ya cinco los alcaldes que vamos teniendo desde marzo de este año.

—Para ponerse al frente de su escuela de niñas de Castiliscar (Zaragoza) ha salido de esta villa la profesora doña Felipa Ovejas Espinosa, esposa del secretario de este Ayuntamiento, nuestro particular amigo don Arturo López de Abadía, que tan á gusto de todo el vecindario viene desempeñando su cargo.

—Por la Alcaldía se han impuesto multas á varios vecinos por infracción de las ordenanzas municipales.

Sección de Santo Domingo

SANTO DOMINGO

El ferrocarril

Hace días que sonaba por la ciudad la venida de los ingenieros, y en el Ayuntamiento teníanse noticias y cartas de que estaban para llegar; por eso se hubo pensado en un principio el recibirlos con músicas y cohetes; mas ellos sin anuncio previo, sin enterar á nadie de antemano, se presentaron aquí el domingo por la mañana, despreciando recibimientos *de trueno* y manifestaciones ridículas.

—Nosotros no queremos nada de eso—me dijo el secretario de la sección de Vitoria á Ezcaray, nuestro entusiasta paisano don Tomás Uruñuela—; venimos sólo á estudiar el proyecto con fe y verdadera decisión; ésta mañana estuvimos en Casalarreína y Castañares, y esta tarde llegaremos á Ezcaray pasando antes por Santurde; para el martes con seguridad estará formado el ante-proyecto y el proyecto definitivo se presentará á las Cortes en cuanto se abran.

Estamos muy satisfechos de las facilidades que se nos dan en todos los pueblos por los que ha de trazarse la línea: los que corresponden á ésta región son los siguientes: *Haro, Anguciana, Casalarreina, Castañares, Santo Domingo, Santurde, Santurdejo, Ojacastro* y *Ezcaray.*

La estación de Haro se proyecta contruír cerca de la plaza de toros; la de Anguciana cerca de las bodegas. La de Casalarreina, no sabemos todavía, pues, considerando que la de este pueblo ha de ser estación importantísima, hemos pedido al Ayuntamiento quinientos metros para muelles, terreno que se nos ha ofrecido por el Ayuntamiento en pleno; en Castañares no podemos determinar tampoco el punto de la estación, porque al pasar nosotros, hallábase el Ayuntamiento en la procesión; en Santo Domingo se construirá en el lugar que el Ayuntamiento designe. la estación de *Santurde-Santurdejo,* vendrá á parar cerca del punto qne hoy llaman «El Mojón»: sigue después la línea por las manzaneras de Santurde, situadas á la orilla izquierda de la carretera y con la construcción de uno ó dos alcantarillados puede llegar perfectamente al puente de Ojacastro, por donde marchará, oradaudo por medio de un túnel la peña de *San Torcuato* á terminar en la peña de Allende, (estación de Ezcaray.)

Esta es la descripción que oimos de labios de los señores don Ricardo Buesa (gerente), don Angel Barranco, distinguidísimo y ingeniero, y del ya referido don Tomás Uruñuela (secretario).

Dichos señores están animados de los mejores propósitos y llenos de entusiasmo por su planes; sólo falta que todos los habitantes de la cuenca que ha de atravesar el ferrocarril, no amontonen dificultades á la realización de las obras. Así lo esperamos.—*L.*

SECCIÓN DE NÁJERA

NÁJERA

Toda es júbilo ya, la gran Toledo. Por fin, ayer domingo, celebró sesión nuestro Ayuntamiento, á la que concurrió un público inmenso, en el cual estaban representadas casi todas las clases sociales; y tratado nuevamente el punto de los festejos de San Juan Mártir, cediendo unos, poniendo otros, interesándose varios é influyendo todos, se llegó á un acuerdo definitivo y entusiasta, que ha de colocar el nombre de Nájera á la altura que merecen su patriotismo y la fama bien sentada que tiene de pueblo generosamente espléndido.

El simpático *Gaita,* á quien como favor merecido se le puede y debe llamar *la gaita de mi pueblo,* por ser siempre y constantemente el que se pone al frente de las empresas y anima y prepara admirablemente los festejos, el simpático *Gaita,* asociado esta vez con otros cuatro ó cinco amigos no menos inteligentes y activos que él, y como él amantes de la *jácara* tradicional entre nosotros, basados en la subvención del Ayuntamiento y alentados con el apoyo de los dos casinos, se han determinado á organizar dos corridas de toros del país y una novillada para los aficionados.

Ayer mismo salió inmediatamente una comisión para Navarrete, Logroño y Calahorra, con objeto de escoger los bichos; y se expidieron telegramas á varios diestros bien reputados, entre los cuales conocemos uno zaragozano de tantas simpatías y aceptación, que, si pudiera venir, aseguraría dos llenso.

Por hoy no podemos decir más. Procuraremos enterar á nuestros lectores de todos los detalles en cuanto el *cartel* esté ultimado.

—La función religiosa celebrada ayer en la iglesia de *Madre de Dios* resultó magnífica en extremo.

El adorno y la iluminación del templo revelaban la presencia y esplendidez de la señora de Ulloa y la delicada mano y exquisito gusto de las señoritas de Tejada, sus sobrinas, que con tanto acierto lo dispusieron todo.

La capilla de canto, dirigida por el maestro Sancho como él sólo sabe hacerlo, interpretó admirablemente la misa de don Plácido García, maestro de capilla de la catedral de Burgos, y la Salve de Calahorra, que gustaron muchísimo.

Había gran espectación por oír al orador Sagrado, que lo era el reverendo padre Palacio, de la Compañía de Jesús, venido expresamente de Bilbao para este acto, y en verdad que su elocuencia y función merecían muy bien el sacrificio de la *media asfixia* á que por la gran concurrencia se puso el templo.

Tomando un inspirado tema del *cantar de los cantares,* dividió su discurso en dos partes: la primera fué una meditación preciosísima y eminentemento teológica acerca del nacimieuto, vida y destino de María, en el plan divino de la redención. La segunda consistió en una serie de paternales amonestaciones á los cofrades y á los cristianos en general, para que, regocijándose en el amor de la Madre de Dios hacia los hombres, sigan el camino de la virtud, hasta conseguir que la Señora se regocije también en nuestros santos amores.

Sencillo al par que profundo, y llano cuanto elegante, gustó muchísimo á todos los oyentes.

Por la tarde, verificada la procesión de la Virgen, se trajeron los cuerpos Santos desde la ermita del Puente á la Parroquia, y acto seguido principió la Novena de los Mártires, con un concurso grande.

—Hemos entrado, pues, en el período de las fiestas de nuestros compatrones, y la alegría y la animación se retrata ya en todos los semblantes.

—Con motivo de la fuución religiosa de *Madre de Dios,* tuvimos el gusto de saludar ayer á nuestro respetable y querido amigo el señor conde del Sacro Romano Imperio y su bella y arrogante esposa doña Julia Tejada, que honraron con su presencia la Tribuna del Patronato, y pasaron el día en compañía de su próxima pariente la señora viuda de Ulloa, volviéndose por la tarde á Santo Domingo.

Ante el problema

Un canal de riego

Demostrado que el gravísimo problema que se presenta á la agricultura riojana por la pérdida de sus viñedos, no se resuelve sino á medias con la repoblación de este viñedo, resulta indudable que es preciso acudir á otros cultivos. Y cualesquiera que ellos sean, se impone como necesidad previa el aumento de riegos á la región.

Ya se pedía por los labradores más agua, ya se proyectaban canales y pantanos, ya se reconocía como cuestión esencial para la provincia, lo que hace diez años venimos llamando política hidráulica: y si esto ocurría cuando la riqueza mayor de la provincia estaba en una planta que resiste muy bien las sequías, calcúlese lo que sucederá ahora que hay que sustituir esa planta por otra que, sea cualquiera, necesitará frecuentes y abundantes riegos.

En este punto nos hallaremos todos de acuerdo: nadie puede sostener la conveniencia de que nuestros ríos vayan por la parte más honda sin que nadie se aproveche de ellos, y los afluentes arrastren unas veces cantidades enormes de aguas que destrozan los frutos y arrastran las tierras laborables, y otras, cuando son necesarios, sólo presenten piedras y arenas: todos convendrán en la necesidad de variar el cauce de unos por medio de canales y almacenar los sobrantes de otros por medio de pantanos.

Pero con reconocer esta necesidad se adelanta muy poco, si no se eligen medios prácticos de eubrirla, y esto es ya más difícil, pero no imposible.

Por de pronto creemos que todos los pueblos deben iniciciar un movimiento de avance hacia la conquista de aquellos que hasta ahora se durmieron, dispertando de un letargo, estudiando obras en la forma que pueden estudiarse en los pueblos, pidiendo ayuda á la Diputación para estudios más serios cuando llegue el día y apercibiéndose para subir hasta el Gobierno pidiendo ayuda cuando se llegue á tal caso: aquellos otros más previsores ó más activos que ya terminaron sus trabajos preparatorios, realizando un esfuerzo grande, eficaz, definitivo para convertirlos en realidades.

En este punto es la Rioja baja la que con provecho propio puede dar ejemplo á toda la provincia. La pluma correctísima del ilustrado colaborador y activo corresponsal de LA RIOJA en Alfaro, supo señalar el camino de un solo rasgo en uno de los últimos números. Pídase al ministro de Agricultura que comience los trabajos del canal de Lodosa. Ahí está el medio de facilitar la solución del problema á centenares de propietarios.

Pónganse los pueblos rápidamente de acuerdo. El señor Villanueva tiene intención de atravesar esta región pronto: á todas las estaciones, desde Zaragoza á Logroño deben bajar los los labradores para manifestarle una sola y única aspiración: La de que se comiencen enseguida las obras del canal de Lodosa en la proporción que permitan los recursos de que disponga el ministro: ese es el mejor remedio que contra la filoxera puede emplear el Gobierno.

Cuando el ministro de Obras públicas se haya convencido de que el canal puede construirse pronto, que va á satisfacer grandes necesidades, y que el país lo pide con desusada unanimidad, es lo más probable que se decida á dar lo que otros ofrecieron y la mitad de la provincia habrá hallado un factor indispensable para emprender nuevos cultivos.

SECCIÓN DE CERVERA

CERVERA

La Guardia civil de este puesto ha recogido á los jóvenes de esta localidad Pedro González y Miguel Igea dos escopetas, por cazar sin licencia.

—Se ha observado hoy domingo en esta villa un silencio sepulcral debido á que la mayoría de los vecinos abandonan el casco de la población para solazarse y aspirar el aire puro de los campos, donde desde el amanecer y familiarmente confeccionan las comidas del día y se divierten cantando, acompañados de la indispensable guitarra. Otros años había más confianza en visitarse los de una huelga á los de otra, pero éste, es tanto el respeto que se tiene á los guardas, que se teme que al pasar por una heredad ajena, se encuentre uno al otro día con la papeleta de citación correspondiente, para que comparezca como denunciado á la Alcaldía.

Están de enhorabuena los hortelanos.

—Al cabo de vigilantes de consumos Manuel Pomar, estando preparando el importe de las cuentas que tenía que entregar en Depositaría municipal, se supone se le perdió un billete de cincuenta pesetas; digo se supone, porque hablando con el interesado me dijo que lo tenía encima de la mesa del fielato de la Soledad y al ir á cumplir con su cometido ó sea á reconocer un introductor que pasaba por dicho fielato, bien pudo el viento transportarlo desde la mesa á la calle: el caso es que por averiguaciones se supo que un niño de 13 años se lo encontró y entregó á su madre, que lo empleó; pero tan luego como supo que era de un pobre prometió reintegrárselo, y según tengo entendido ya le ha entregado diez pesetas á cuenta.

CORNAGO

El viernes por la noche fueron sorprendidos por los dulces acordes de la brillante banda de esta localidad, la ilustre familia del célebre doctor don Severino Delso, cuya música ejecutó escogidas piezas de su repertorio en obsequio del docto beneficiado de la catedral de Jaca don Pedro Lucas, sobrino del ilustre Galeno: hizo los honores de la casa la exuberante señorita de la misma y simpática Mónica, con la bondad que le caracteriza.

—Toca á su fin la recolección de grano, habiendo rendido abundante cosecha. La oliva se ve crecer por días, esperando una cosecha corta por efecto del nublado que descargó el día de San Lorenzo. Las viñas, completamenle perdidas por el *mildew.*

—Uno de estos días se reunirá el Ayuntamiento para acordar los festejos que se han de hacer á nuestra excelsa patrona la Soledad.

De Álava

LANCIEGO

Fiestas religiosas

He aquí algunos detalles de las fiestas de este pueblo:

Día 7.—Solemnes novena y salve en la grandiosa ermita de nuestra amada Reina de los Angeles, con abundancia de fieles.

Día 8.—A las diez, misa diaconada á toda orquesta, oficiando de preste el celoso y joven coadjutor de esta parroquia don Francisco Eguíluz y de diácono y subdiácono los ecónomos de la misma y de Viñaspres ilustrados sacerdotes don Pablo Presa y don Lucilo Blanco, respectivamente.

Ocupó la sagrada cátedra el mencionado señor Presa, quien con la elegancia de estilo que le es característica, tuvo pendientes de sus labios hasta los pensamientos de sus numerosos oyentes en los cuarenta minutos que nos dirigió la palabra.

Versó sobre las excelencias de la Sacratísima Reina de Cielos y tierra, encareciéndonos tengamos en ella absoluta confianza en todas nuestras aflicciones.

Terminada la misa y en unión de sus citados compañeros, fué acompañado hasta su casa por la Corporación municipal y música, quedando sumamente complacido de las deferencias de este católico pueblo hacia su venerada imagen.

Tres de la tarde, último día de novena á toda orquesta, cantada y tocada admirablemente por los jóvenes músicos, bajo la dirección del inteligente organista don Melitón Tejada, quien también les puso para música, la preciosa salve de Hernández, siendo fácilmente interpretada, lo mismo que la despedida á la Virgen, que llamó sobremanera la atención de los asistentes al acto.

Fiestas civiles

Día 7.—Seis de la tarde. La banda municipal recorrió la población tocando bonitos y variados pasodobles. Después de la novena, baile á cielo raso hasta las once de la noche, en que se retiraron y nos retiramos á descansar.

Día 8.—Nos despertó el simpático Gregorio Aguirre, músico mayor, con la banda á su cargo, á los acordes de una magnífica diana, que con seguridad hizo levantar de la cama á los más perezosos, puesto que me hizo levantar á mí que lo soy en sumo grado, si bien después me volví á dormir.

Por la tarde, baile también á cielo raso, descansando sólo para cenar, y reanudándolo otra vez hasta hora avanzada.

—Se encuentra entre nosotros el simpático é ilustrado ayudante de ingenieros D. Gervasio Montoya, con objeto de pasar algún día al lado de su padre el acaudalado propietario é industrial de esta villa don Crescencio Montoya Martínez y demás familia.

Igualmente hemos tenido el gusto de saludar al hermano del primero é hijo del segundo, el acreditado é inteligente elaborador de vinos don Crescencio Montoya, Urarte, quien probablemente, además de pasar unos días con su joven y graciosa esposa doña Carmen Sáenz de Lacuesta, aprovechará el viaje para conducir vinos á su acreditado almacén de San Sebastián titulado «La Rioja alavesa».

Asímismo se halla en esta villa la amable y bondadosa señora doña Francisca Eguílaz, esposa del acreditado médico señor Altuzarra, titular de Cihuri, en esa provincia, con su gracioso niño, á pasar una temporada al lado de su padre y hermano don José Eguílaz, concejal de este Ayuntamiento, y demás familia.

En cuanto á forasteros con motivo de las fiestas he visto muchos, pero que me dispensen no me ocupe de ellos.

De Navarra

ESTELLA

El círculo católico de obreros de esta ciudad ha celebrado con motivo de encontrarse entre nosotros el excelentísimo señor Obispo, una gran fiesta en honor de su excelso patrón San José. A las 7 de la mañana han recibido la comunión de manos del ilustrísimo Prelado en el convento de religiosas de San Benito, siendo después obsequiados con un desayuno cuantos obreros han asistido á dicho acto. A las 10 se ha celebrado en la iglesia de San Juan Bautista una misa solemne cantada por el Orfeón Estellés, en la que ha ocupado la sagrada cátedra el eminente orador excelentísimo señor Obispo de la diócesis pronunciando un elocuentísimo discurso. El templo se hallaba completamente lleno y profusamente adornado, por lo que ha resultado un acto muy brillante.

—Ha dado principio la tradicional novena de la Virgen del Puy, siendo muchas las personas que con este motivo han llegado á esta ciudad.

—Ha regresado de Puerto Rico el joven comerciante don Bonifacio Nuin y del balnario de Urberuaga de Ubilla (Marquina) don Moisés Jaén, con varias contusiones en las piernas á consecuencia del volteo que dió el coche de Logroño á Estella entre el Poyo y Torres en la tarde del sábado, siendo curado en Los Arcos por el farmacéutico don Alfredo Marco.

Ha salido para San Sebastián el joven abogado don Enrique Beruete, acompañando á su lindísima y simpática hermana Silbina: y para Ciempozuelos nuestro amigo y paisano el presbítero don Jerónimo Otaño, recientemente nombrado capellán de un convento de monjas de aquella localidad.

Sección Religiosa

SANTOS DE HOY 10 DE SEPTIEMBRE.—Santos Francisco de Morales, Clemente y Víctor, mártires; Nicolás de Tolentino, ermitaño, y Santa Pulqueria, emperatriz, virgen.

La Misa y Oficio divino son de San Nicolás de Tolentino, con rito doble y color blanco.

SANTOS DE MAÑANA 11 DE SEPTIEMBRE.—Santos Proto y Jacinto, hermanos, mártires, Vicente, abad Emiliano, obispo, y Teodoro; confesor.

La Misa y Oficio divino son de infraoctava, con rito semidoble y color blanco.

AVISOS Y NOTICIAS

A consecuencia del acuerdo tomado ayer tarde por el Ayuntamiento, anoche presentó su dimisión de arquitecto municipal, don Luis Barrón.

El señor Mata trató de disuadirle de sus propósitos, pero el señor Barrón insistió en ellos, declarando que su dimisión tenía el carácter de irrevocable.

Como el señor Mata no puede dar cuenta al Ayuntamiento hasta el sábado, piensa insistir en que sea retirada, y celebraremos que lo consiga.

Es tal el crédito que van tomando las de antiguo muy conocidas y apreciadas aguas de Burlada, que cuantas remesas de botellas se reciben en esta localidad, farmacias de los señores Eraso, Presa y Martínez Iñiguez, quedan al punto colocadas.

Aguas de Burlada (Navarra); léase el anuncio en 4.ª plana.

Anoche acudió el jefe de serenos á las voces de «auxilio» que daban desde una casa de lenocinio de la calle del Horno, encontrando á la pupila Carmen Patiño que, según dijo había sido víctima de un joven que le golpeó por no querer continuar sus relaciones con él. Conducida al hospital se le apreciaron una porción de contusiones en la cabeza, cuello, pecho, espalda y estómago, quedando en el establecimiento.

Anoche fué conducido de nuevo por la Guardia civil desde Miranda el niño de quien nos ocupábamos hace días por haberse escapado otra vez del lado de su madre.

Respecto á los malos tratos que dijo en la Alcaldía que le daban en su casa, el juzgado no ha debido encontrar nada penable, porque después de ser reconocido el niño por el médico forense no ha procedido contra la persona acusada.

La carne líquida del doctor Valdés Gareía, de Montevideo, es la primitiva, con doce años de éxito y única que contiene 25 por 100 de substancias albuminoideas, de ellas 19 por 100 de peptona.

Siendo el más poderoso de los reconstituyentes, cura la clorosis, anemia, enfermedades del estómago é intestinos. Pedid «Valdés García, de Montevideo,» en las principales farmacias: guardarse de las imitaciones.

Escuela de Artes é Industrias

DE LOGROÑO

ANUNCIO

Habiéndose recibido orden de la superioridad de que continúen las enseñanzas por el mismo plan que estaban creadas apesar del Real decreto dado en 17 de agosto próximo anterior, desde el día 10 hasta el 14 del actual, se matriculará en esta escuela en la misma forma que en años anteriores, siendo las horas de matrícula de 7 á 9 noche.

Lo que de orden del señor director, se pone en conocimiento del público.

Logroño, 9 de septiembre de 1901.—El Secretario accidental, *Ruperto E. Segura.*

Ayer no tenía noticia alguna el general gobernador militar de esta provincia, de las maniobras que se decía iban á emprender las tropas de la guarnición en la segunda quincena de septiembre.

En un molino de chocolate que tiene en Viana el señor Goicoechea tuvo lugar la desgracia de herirse ayer un muchacho de once años, á quien agarró la mano un engranaje, destrozándosela.

Recomendamos á nuestros lectores cuando tengan alguna sequedad, picor, irritación de garganta ó tos, las PASTILLAS S. CRESPO, de menthol y cocaína. A la primera pastilla notarán gran mejoría. En Logroño, farmacia de don M. López, á 1'50 pesetas caja.

Este año hay mayores pedidos que los anteriores para casetas de feria, que ya han empezado á ser colocadas.

En todo el andén del Norte del Espolón donde otros años se colocan las de bisutería, se instalan ahora cinematógrafos, siendo seguro que el público tendrá donde elegir.

El paseo de las Améscoas se cierra con casetas de baratijas que tienen su frente al interior, formando una plaza que se verá muy animada durante las ferias.

Lustre para suelos y muebles

El mejo, se halla de venta el Ultramarinos finos *Blanco y Negro.*

Durante el pasado julio, España ha enviado á Francia por las diferentes aduanas de la República 77.666 hectolitros de vinos ordinarios y 11.410 de licor que suman en conjunto 89.076 hectolitros. De estos han ido al consumo francés 40.949 hectolitros que unidos á los 524.358 de los seis pasados meses suman 565.307 hectolitros, valorados en 22.313.000 francos. En igual mes de 1900 nuestra importación fué de 172,922 hectolitros, lo que hace una diferencia á favor de julio del año anterior de 83.846 hectolitros. Italia durante el citado mes ha importado 1.883 hectolitros contra 15.171 que envió en igual mes de 1900. Al consumo francés han ido 946 hectolitros de vinos italianos, mientras que el de los españoles, como hemos dicho, sube á 40.949 hectólitros.

En resumen, desde el primero de enero al 31 de julio de este año, la importación de nuestros vinos á Francia ha sido de 915.128 hectolitros, contra 2.208.391 que importamos en igual tiempo de 1900, por lo que resulta á favor de los siete meses primeros del año anterior una diferencia de 1,293.263 hectolitros.

Las dispepsias y dolor de estómago con anemia, se curan con el Elixir Estomacal de Sáiz de Carlos.—Pídase Elixir Estomacal de Sáiz de Carlos, único que cura.

D. Ramón Castroviejo, médico oculista. Consulta de 11 á 1.—Muro de las Escuelas, 30, pral. Gratis á los pobres.

Por usar armas sin licencia han sido multados con quince pesetas Pedro Fernández y Juan López, vecinos de Alberite y Varea respectivamente,

Después de la cura el pago

Es cosa cómoda para todos y asegura los enfermos la tan anhelada salud. Para más detalles léase en 4.ª página *Milagrosos Confites ó Inyección antivenéreos y Roob antisifilítico COSTANCI.*

El concurridísimo espectáculo «El Panorama Imperial» que cambia á diario sus magníficas é interesantes colecciones, expone hoy un bonito viaje en París, pudiéndose visitar lo más notable de la capital de Francia.

Mañana se expondrá un instructivo viaje en Portugal, en el que se ven preciosidades arquitectónicas.

Después de la media noche del domingo al lunes ocurrió una escena muy lamentable en la inspección municipal.

Su protagonista fué un joven pintor honrado, trabajador y excelente persona, pero á quien cualquier exceso en la bebida produce un efecto desastroso.

En tal estado se encontraba la noche del domingo y los serenos quisieron retirarlo de la vía pública, pero él se resistió y en el pasillo de los juzgados armó una verdadera batalla.

Ya en la calle de la Villanueva se agarró al chuzo del sereno y pretendió quitárselo, siendo lo peor que el alumbrador Gabino Serván que acudió en auxilio del sereno agarrando el chuzo para que no cayese en manos del agresor, recibió una herida en el ojo izquierdo con la punta del arma, que le hizo perder aquel importante órgano.

Después en la calle de Caballería y pasillos del juzgado desgarró la ropa á un sereno y luego al ordenanza de la alcaldía, rodó por el suelo con un guarda, lesionando el tobillo de otro sereno, á otro le arrancó el rewólver con funda y todo de un bocado y á uno de ellos le dió tan fuerte puñetazo en un oído que se le inflamó toda aquella parte.

Aunque los serenos tienen orden de no pegar á nadie, creemos que ya estaban dispuestos á rechazar las agresiones en la misma forma, cuando aparecieron los señores gobernador, fiscal de la Audiencia y alcalde de la capital, cuya presencia no logró calmar al desgraciado, aunque el señor gobernador hizo valer su autoridad.

Una vez sujeto, no quiso el señor Mata que se le encerrase en el calabozo y fué metido en el cuarto de los serenos, pero al poco tiempo caían á pedazos los cristales de la ventana y aparecía gritando el preso invocando el socialismo y pidiendo

Ministerio de Cultura 2005

auxilio. Volvieron á entrar y se le condujo al calabozo, atándosele para que no se golpeara contra las paredes. Para esto hubo que sostener otra batalla en la que el señor alcalde recibió un mordisco en una mano, teniendo que darle con una llave en los dientes para que soltase.

Una hora después, cuando se supuso que ya dormía, el jefe de serenos le cortó las ligaduras.

Ayer fué conducido á la cárcel y el señor Mata se interesó con el Gobernador para que el castigo no fuese muy fuerte, dada la situación anormal en que se hallaba; pero el señor Cojo no puede hacer por él todo lo que quisiera, porque habiendo hecho algo parecido hace poco tiempo en la inspección de vigilancia, habiendo presenciado los hechos el Fiscal y habiendo lesionados, no se puede dejar de dar cuenta al juzgado, siendo la Audiencia la encargada de resolver.

Contestando á lo que dice el ciclista José M.ª Martínez respecto á nuestro desafío, le contestamos que no podemos aceptar, porque el velódromo de Vitoria no reune condiciones y porque con la apuesta que propone apenas si hay para cubrir gastos de viaje.

Las cincuenta pesetas se las apostamos á correr en cualquier sitio de Logroño, y doscientas más siendo el *match* en carretera ó en un velódromo que reuna condiciones; el de Zaragoza, por ejemplo.—*Dos ciclistas.*

Dirigirse á Francisco Eraso, Plaza de la Constitución, 33, Logroño.

El doctor don Lucio Zabala ha trasladado su residencia del muro de las Escuelas número 3, al número 17 del mismo, junto al teatro, donde tiene su consulta á las horas de costumbre.

Agua Colonia que mató las extranjeras, por su finura y precio, la de Orive. 1.er premio IX Cong.º Higién.

Las fiestas de la villa navarra de Bargota han sido muy divertidas.

La música del Regimiento de Bailén ha llevado un concurso grande de forasteros.

Los sermones han estado á cargo del joven presbítero logroñés don Calixto Terés, que ha entusiasmado á sus oyentes.

La música no regresará hasta mañana.

GURREA.—DENTISTA
Rodríguez Paterna, núm. 2, primero.

Dependiente de barbería.—Se necesita uno que sepa su obligación, en la de don Miguel Alonso, Santo Domingo de la Calzada.

Ayer tarde ocurrió un lamentable suceso que pudo tener peores consecuencias de las que tuvo.

Una joven llamada Aurea Echániz dió parte al agente de Vigilancia Florencio Sáenz Ezquerro de que el joven Andrés Biel García, de 21 años, tonelero, le había amenazado con una pistola si no seguían las relaciones que antes sostenían.

Al poco rato el agente encontró al Andrés en la calle Sagasta y lo siguió hasta darle alcance cerca de la calle Mayor. Mientras, la joven citada había hecho la misma confidencia al guardia municipal Lucas Blázquez, que también se puso en seguimiento del Andrés Biel.

Juntos con éste los dos guardias le invitaron á entrar en el portal número 5 de la calle de la Ruavieja y allí trataron de ver si llevaba armas. Andrés se resistió diciendo que á él no le registraba ni Dios, y sacando una pistola de dos cañones de calibre del 12, hizo fuego. Afortunadamente los guardias le agarraron pronto las manos y desviaron el tiro, no pudiendo impedir que el municipal recibiese una parte del fogonazo en la frente, cerca de la sién izquierda.

Siguió forcejeando Andrés con los dos guardias que tenían que proceder con gran cuidado, porque estaba amartillado el otro gatillo de la pistola; pero al fin fué desarmado, pidiendo entonces á los guardias que lo matasen.

Fué amarrado y conducido á la cárcel, pasando el parte al juzgado.

González Cirujano dentista — Sagasta, 14 TELÉFON, 98, Logroño.

Vinos superiores de Rafael Ulécia y Compañía, á 25 céntimos litro, en su despacho, Mayor, 86, frente á la farmacia que fué del doctor Zubía.

Ha regresado de Tudela con su estimada familia nuestro amigo don Luis Alaiza, que, repuesto de su quebrantada salud, fijará de nuevo su residencia en Logroño.

Nos alegramos.

Galletas de la casa Olibet, se venden á precios baratísimos en el pabellón de la plaza de Abastos.

QUESOS FRESCOS

Roquefort, Gruyère, Emmental extra, superior, Nata, Crema de la crema y Bola, se han recibido, Ultramarinos finos *Blanco y Negro.*

Relojes Longines, Omega, Waltham y principales marcas en la relojería de Nicolás Alonso. Sagasta. 6

Ha tomado posesión de la escuela de ambos sexos de Zorraquín don Isidro Escudero y de la de niños de Briñas don Claudio García

Ruiz CIRUJANO DENTISTA
Mercado, 39, principal, Logroño.

Telegramas

San Sebastián, 9—5 t.

Monjas francesas

Se asegura que mañana llegarán unas doscientas monjas de las que no aceptan la nueva legislación francesa y piensan establecerse en esta ciudad.

Festejos

Se está verificando en el barco alemán «Stein» el banquete con que los oficiales y guardias marinas obsequian á las señoras de la colonia veraniega y de San Sebastián.

Está la fiesta muy animada y durará hasta la noche.

Han terminado las regatas que decidían el triunfo definitivo.

Han corrido una trainera de Orío y otra de San Sebastián,

El premio de honor y las setecientas pesetas lo ha ganado la de Orío.

El tiempo hermosísimo y las regatas muy concurridas, viéndose mucha gente tanto en botes como en el Castillo y Santa Clara.

Suicidio

Hoy se ha suicidado el conserje del tiro de pichón establecido en los Juncales, barrio del Antiguo, Pedro García.

Se dice que la causa que le ha arrastrado ha sido el haber distraído unos miles de pesetas de la sociedad con las que tenía que pagar varias cuentas.

Mac-Kinley

El representante yanki que reside en ésta ha tenido hoy un despacho de su Gobierno diciéndole que el presidente sigue gravísimo, pero que los médicos no desconfían de salvarle.

El duque de Almodóvar ha recibido un telegrama oficial remitido por el Gobierno norteamericano desde Búffalo dando gracias por el interés que ha tomado el Gobierno español con motivo del atentado de Mac Kinley.

El representante yanki en ésta ha recibido el despacho y se lo ha entregado al duque de Almodóvar.

La nueva colonia

Hoy ha recibido el ministro de jornada un telegrama expedido desde Fernando Poo diciendo que la comisión española del río Muní ha tomado posesión de Batta.

Con gran solemnidad tuvo lugar el acto de arriar la bandera francesa y luego izar la española.

Sin firma

Esta mañana ha ido el ministro de jornada á Miramar, pero no ha llevado nada á la firma, porque no ha llegado la balija de Madrid.

Un asilo

Han salido de Miramar los reyes acompañados de la alta servidumbre para asistir á la colocación de la primera piedra del Asilo de San José del barrio de Amaro, en un terreno cedido por el Ayuntamiento á la sociedad de señoras.

Cabildeos

Es objeto de muchos comentarios la conjura que suponen formada por el señor Romero Robledo con los demás jefes de grupo contra Silvela.

Algunos creen que las frecuentes conferencias celebradas aquí por aquél político tienen más alcance.

Esta tarde á las dos ha subido á Miramar el embajador de Rusia. La entrevista con la reina ha durado más de una hora.

Entre los políticos que veranean aquí se da mucha importancia á esta entrevista, pues se augura que se trata de trabajos preparatorios para una alianza entre España y Rusia.

El ministro de Estado niega ésto y dice que sólo se trata de una simple visita de cortesía.

El embajador de Rusia saldrá en breve para Madrid.

Madrid, 9—4 t.

De fiestas

Dicen de Salamanca que reina gran animación, habiendo muchos forasteros.

Ayer se desencajonaron los bichos de Adalid, Cámara y Veragua que serán lidiados en esta plaza.

Dos veraguas se acometieron en los corrales, quedando los dos muertos.

Se ha celebrado la exposición de pequeñas industrias instaladas en el palacio de Nobles irlandeses.

El acto tuvo lugar en el salón principal, presidiendo el gobernador civil y padre Cámara. El primer teniente alcalde pronunció un precioso discurso sobre el problema actual, causas de nuestra decadencia y abuso exeesivo de la palabra regeneración: fué muy aplaudido.

Una cesión

Ayer se celebró el acto de entregar al Ayuntamiento de la Coruña el baluarte de San Carlos, y aunque estuvo lloviendo resultó muy lucida la fiesta.

Es una gran mejora la cesión del baluarte para la Coruña.

Doña Tancreda

Al salir ayer en Barcelona haciendo el paseo en la corrida de toros Mercedes Barte (doña Tancreda) cayó de la jaca que montaba y ocasionóse contusiones que le impidieron hacer su experimento.

En libertad

Ha sido puesto en libertad el detenido en Seo de Urgel por no creérsele autor de la sustracción de 61.000 pesetas en los consumos de Barcelona.

El verdadero autor tomó la frontera por Andorra.

No hay huelga

Ha quedado solucionada la huelga general que proyectaban en Tarrasa.

Los obreros de la fábrica de Puig han vuelto al trabajo.

Fallecimiento

A las tres de la mañana ha fallecido el doctor Candela, jefe del servicio médico de Palacio, que no acompañó á la regente á San Sebastián por la dolencia que le ha llevado á la tumba.

El doctor Herman que había venido á operarle no ha podido hacerlo.

Un crimen

Una joven muy bella que sostenía relaciones con un individuo quiso esta mañana apartarse de unas mujeres de mala vida con las que iba, y al hacerlo, él, que estaba embriagado la dió dos puñaladas que la dejaron en gravísimo estado. La infeliz estaba en estado interesante.

González

Por haber llegado esta mañana de San Sebastián la familia del ministro de la Gobernación y tener que salir éste á esperarla, no se ha reunido hoy la ponencia de la reorganización de servicios.

Madrid, 9—7 n.

Dinamita

Dicen de Barcelona que analizadas las bombas que se encontraron en San Martín de Provenzal, se vió que contenían dinamita.

Anarquistas

En Francia se han dado órdenes severísimas de vigilar á los anarquistas residentes en la república y detención de los más caracterizados.

A Niza han llegado cien policías sin más objeto que vigilar á los anarquistas.

La prensa de Londres por unanimidad pide enérgicas y severas medidas contra los anarquistas, diciendo que no son acreedores á la libertad de que gozan en Inglaterra y los Estados Unidos.

Los que vuelven

Ha llegado el señor Romero Robledo, habiéndole hecho sus amigos un recibimiento muy cariñoso. Viene satisfecho de la campaña veraniega.

El día 14 llegará el duque de Tetuán.

Varios de sus amigos saldrán á esperarle á un pueblo cercano, con objeto de preguntarle antes de que llegue á Madrid si es cierto que se ha pactado una inteligencia entre los señores Romero Robledo, López Domínguez, Gamazo y él, y su alcance,

Bolsa

Interior al contado, 72'25; á fin de mes, 72'35; amortizable al 5 por 100, 96'80; cubas viejas, 86'20; cubas nuevas, 71'95; Banco de España, 485; cambio con París, 40'30.

General enfermo

En París se han recibido despachos de Berlín diciendo que el exgeneralísimo de las tropas aliadas en China conde de Valdersee que recientemente ha sido destituído de jefe de Estado mayor, por censurar una maniobra mandada por el emperador, ha caído de repente gravemente enfermo.

Los americanos

Las tropas de Venezuela, el Ecuador y Nicaragua preparan una invasión combinada en territorio de Colombia.

El Gobierno colombiano ha comprado en Francia 35.000 fusiles y cinco millones de cartuchos.

Un «meeting»

El domingo se verificará en el teatro principal de Zaragoza un «meeting» de los dependientes de comercio para pedir el descanso dominical.

Acorazados

El gobierno de Rusia ha dispuesto la construcción de cinco grandes acorazados de 20.000 toneladas.

El atentado

El presidente Mac Kinley sigue igual.

Los periódicos de Nueva York han consultado á los médicos más notables y la mayoría opina que probablemente morirá de las heridas.

Los médicos que le asisten dicen que se salvará.

León XIII se afectó mucho al conocer el atentado reprobándolo con energía.

D.r L. ZABALA
De la facultad de París
5 — Muro de las Escuelas — 5
Enfermedades de la matriz y vías urinarias
Consulta de 11 á 1 todos los días

Instrumentos
de cuerda de todas clases, accesorios para os mismos. Métodos para todo instrumentos
MUSICA BARATA
Teodosio Farias, Imprenta, 3, Logroño.

SE VENDEN cuatro fincas en la jurisdicción de Logroño: Un olivar, término los Cerrillos, de 2 fanegas y 3 celemines, de primera. Otro olivar en el mismo término, de cuatro fanegas. Otro olivar en el término de Panza-cola, encima de las cuevas del señor Trevijano. Otro en el término de Cantabria, de tres fanegas.
Se venden todas juntas ó separadas.
Para tratar, Laurel, número 7.

Huerta Se arrienda una en las inmediaciones de Logroño, de 21 fanegas, buen regadío, arbolado y casa para el hortelano. Informará la señora viuda de Briones, en Navarrete.

Aparato moderno para cazar moscas, cucarachas y otros insectos, á 1'50 pesetas, en el detall de Maguregui, Mercado 45 y Sagasta 8.—Por mayor, Escuelas, 3 y 5.

Restaurant "Las Améscoas,,
Precio del cubierto, 2'50
Servicio á la carta. Pasteles variados.

Herrero y Riva, Banqueros
Compra de oro.—Giro de letras sobre España y Extranjero.—Compra y venta de valores cotizables en Bolsa.
Conversión del 4 por 100 exterior en interior y agregación de las hojas de cupones en el exterior. Compra y venta de residuos del exterior producidos por la conversión.

Gran Sidra Champagne
EL HÓRREO
de la casa de Hijos de Pablo Pérez
Colunga (Asturias)
Premiada últimamente en la exposición de París de 1900 con medalla de oro.
Unico depósito en Logroño, almacén de Coloniales de la viuda de José Sáenz, Compañía, 16.

CHARGEURS REUNIS
El día 25 de septiembre saldrá del puerto de Pasajes, directamente para Montevideo y Buenos Aires el vapor
Corrientes
Se admite carga y pasajeros. Para más informes, dirigirse á don E. Incamps. Agente de la Compañía en Pasajes.

Buen vino Lo es el que vende el acreditado cosechero don Pedro Alcate, á 25 cénts. litro y 17 rs. cántara, en la calle Mayor, frente á casa de Echaure.

Casaos y Jimeno
CORSETERAS
La novedad para señoras, Corsé recto
Se acaban de recibir modelos, premiados en la Exposición de París. Unicas que lo construyen en la provincia. Especialidad en corte francés y corsés fajas para imperfecciones. Construyen corsés de todos precios.
Plaza de Amós Salvador, núm. 4.

INTERESANTE
á los cosecheros de vinos
Nuevo sistema de prensas para uva, manzana y oliva. Estas son muy ventajosas á las ya conocidas hasta el día; hacen la prensada tres veces antes que con las llamadas Americanas; no necesitan cabezales ni yoquetes de madera, bastan diez segundos para abrir y cerrar la jaula, ésta queda siempre unida á la prensa, pudiendo abrir lo que se desee.
Se han mejorado y perfeccionado estas prensas á las del año pasado.
De los mismos sistemas hay montadas sobre ruedas, pudiendo funcionar sobre las mismas,
Se remiten catálogos gratis á quien lo desee; con diseños y precios de las mismas.
Talleres de Antero Michelena
Descalzos, 61, 67 y 69.—PAMPLONA

Toro Hay uno para padre, en la calle de San Roque, 1, á diez reales.

Ocasión En Briones se venden en buenas condiciones un tino de ochocientas cántaras de cabida y una prensa para uva. Informarán, Mayor, 66. Logroño.

Cubas y vino En la calle de Laurel, núm. 8, se venden 18 cubas nuevas, cabida de 8 á 9 cántaras y vino superior á 17 reales cántara.

Matrimonio sin hijos Se precisa: el marido para hortelano y la mujer para vender.—Informará Antonio González, calle de Burgos, esquina vuelta del Peine (antes huerta de Gurrea.

La Logroñesa Panadería Mecánica MAYOR 149
Elaboración de todas clases de pan.
Servicio á domicilio. Venta de sacos vacíos.

Zapatero Se necesita un oficial, en el inmediato pueblo de Murillo de Rio Leza. Dirigirse á Cenón Romeo, en dicho pueblo.

Persianas. Se han recibido abundantes en la clase de tablilla, junquillo y fantasía, asi como trasparentes, y todo lo cual se coloca á domicilio dando aviso en el comercio de Joaquín Redón, Logroño.

Chocolate Tejada
(Casa fundada en 1835)
Muro de los Reyes, 10, 3.º

ACADEMIA PREPARATORIA
PARA INGENIEROS INDUSTRIALES
MONTES Y MINAS
DEL OFICIAL DE ARTILLERÍA
Don Francisco Roig
SAN ANTONIO, 24.—2.º
VITORIA
Empezarán las clases el primero de octubre.

Importantísimo Encontrando dificultades para el cobro de letras en los distintos pueblos de esta provincia de Navarra, algunos banqueros, comerciantes é industriales, les participo que he abierto en Pamplona un centro que se encarga de dichos cobros. Garantías suficientes. Para informes, dirigirse á Rafael Pérez, Pozoblanco, 19, Pamplona.

Adrián Platas
EL DE LAS CAMAS BARATAS
Teniendo una gran partida de farolillos y linternas de diferentes formas y colores, se venden muy baratos.

BAULES
Se ha recibido una gran partida y se venden á precios muy baratos en el detall de
MAGUREGUI
Liquidación de loza y cristal.—Mercado, 45 y Sagasta, 8. Por mayor, Escuelas, 3 y 5.

Saturnino Ulargui é Hijo
BANQUEROS.—LOGROÑO
Compran oro á los cambios del día. Giro de letras sobre España y Extranjero.
Compra y venta de toda clase de valores cotizables en Bolsa.

Antonio Anta
Compra, vende y alquila muebles
MAYOR, 96 Y 139

Casa en venta A voluntad de su dueño se vende la casa número 27 del Muro de Carmelitas.
Para tratar, Mayor, 167, principal.

Lecciones de Francés y Matemáticas y preparación para la próxima convocatoria de Telégrafos. Delicias 2, 2.º, izq

Dependiente de barbería Se necesita uno de 12 á 15 años, que sepa cumplir con su obligación.—Dirigirse á Pedro Orrantia é Ibarra, en Briones.

NODRIZAS
Aurelia Fernández, casada, de 23 años y leche de 5 meses, desea criar en casa de los padres de la criatura. Linares Rivas, 8. Haro
Hay una soltera, de 21 años, leche de tres meses, desea criar en casa de los padres de la criatura.—Dirigirse á Emilia Robledo, en Ojacastro.
Para criar en Logroño, en casa de los padres, 20 años, soltera, leche 4 meses. Informarán Peso, núm. 1, 4.º
Hay una soltera, de 25 años de edad y un mes de parida, que desea criar en casa de los padres de la criatura. Dirigirse á doña Agueda Apilanes Pérez, en San Vicente de la Sonsierra.
Para criar en su casa, en Viana, leche de 15 días.—Informarán en casa de Serafín Bonafó, en dicho pueblo.
Para su casa, hay una de 21 años, leche de seis meses.—Darán razón, Mayor, 84, piso segundo, izquierda.

ELECTRA-RECAJO
SOCIEDAD ANÓNIMA
Esta Sociedad suministra fuerza á las industrias en condiciones sumamente ventajosas para los industriales.
Las personas que deseen ver funcionando los motores, y enterarse de su economía, facilidad en el manejo y rendimiento industrial, pueden pasar todos los días laborables por los talleres de don Hipólito Bergasa, (calle del General Zurbano), don Carlos Amusco (fábrica de abonos minerales), Sra. V.ª de V. de Pablo (Audiencia), don Ramos Toledo (Mercado), molino harinero en Viana, señor Marqués del Romeral (Recajo), don Joaquín Mayoral (Mercado) don Salustiano Marrodán é Imprenta de LA RIOJA.

Fiestas y ferias de Anguiano
El Ayuntamiento de esta importante villa, con el fin de dar mayor importancia á la acreditada feria que anualmente tiene lugar en los días 15 al 20 del mes de septiembre, ha acordado celebrar al mismo tiempo la fiesta en acción de gracias.
Habrá grandes funciones religiosas en honor de la excelsa patrona de este pueblo Santa María Magdalena, fuegos artificiales, dulzainas, la tradicional danza, bailes y otros espectáculos.
OBSERVACIONES
1.ª La fiesta en acción de gracias se celebrará el día 14.
2.ª La feria principiará el día 15, y los días de mayor concurrencia son desde éste hasta el 18 inclusive.
3.ª El Ayuntamiento proporcionará pastos exclusivamente vedados y lugares para pernoctar los ganados forasteros, gratuitamente.
4.ª El ganado que asista tiene que venir provisto del correspondiente certificado, en el que acredite no padecer enfermedad ninguna.—El alcalde, José Ibáñez y Moreno.—El secretario, Pío Sotés.

Mujeres Se admiten para el trabajo en la fábrica de conservas de los señores Trevijano é hijos.

Marín Hnos.
Almacenes de Cereales
COMPRAN Y VENDEN
TODA CLASE DE GRANOS
Muro del Carmen, 2 = casa del Cristo

ZARZAPARRILLA LANZAGORTA
Por sus virtudes depurativas y atemperantes está indicada en todas las enfermedades que tienen por causa un vicio de la sangre. Frasco, una peseta.—Mercado, 62, farmacia.

Venta de casas A voluntad de su dueña se venden tres casas en la calle de la Cadena, números 7 9, y 13, de esta ciudad. Dará razón, el procurador don Manuel Vidaurreta, Muro del Carmen, 3.

Relojería de Angel Barruso
MERCADO, 35
Relojes de todas clases, sistemas y marcas acreditadas
Especialidad en COMPOSTURAS
Garantía verdad, como lo tiene acreditado el dueño de este establecimiento.

ZÜRICH
Compañía General de Seguros contra los accidentes y la responsabilidad civil, fundada en 1872, domiciliada en Zürich (Suiza), autorizada en España por R. D. de 27 de mayo de 1901, y arantizada con el depósito de 250.000 ptas.

Capital social (2/5 pagados é integrados, 3/5 en obligaciones de los accionistas)	5.000.000	francos.
Reservas..	16.000.000	»
Indemnizaciones pagadas hasta fines de 1900.	66.680.434'70	»

Seguros colectivos, contra los accidentes del trabajo. Seguros de viajes por mar y por tierra. Seguros de la responsabilidad civil respecto de tereeros. Seguros individuales contra toda clase de accidentes. Seguros con prima única y valederos por toda la vida contra los accidentes de los viajes,
Agente General en España: D. Emilio Gaissert, Princesa, 31. Barcelona.
Agente en Logroño y su provincia: D. Robustiano Pausa de Ulloa, Mercado, 130.

PARA LA VENDIMIA
Tanino Enántico. Eficaz é inofensivo producto para mejorar y conservar, inalterables los vinos. Aumenta su color, *evita el avinagramiento*, no contiene sal ni substancias prohibidas, se usa en todo tiempo y es indispensable para los vinos de exportación
13 pesetas kilo para 300 á 400 arroba
Corrección de toda clase de vinos que cubren ó pierden su color al aire libre, de vinos turbios, picados y defectuosos. Exito completo y economía.
Dirigirse, con sello, al representante en España don F. Montero, en Mota del Marqués (Valladolid.) Depósito en Logroño, Droguería de don Patricio Gómez.

ESCOPETAS marca JABALI
Depósito y representación, comercio de Román Maguregui, Mercado, 45, y Sagasta 8

Gran café MEZQUÍTA
EN EL PASEO DEL ESPOLÓN
JOAQUÍN MAYORAL
Se sirve cerveza en bok y jarra, al precio de 20 céntimos el bok, 50 céntimos la jarra pequeña y 1 peseta la grande.

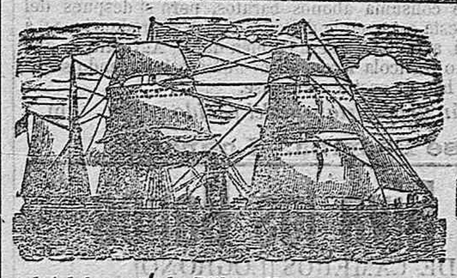

El magnífico vapor de 12.000 toneladas
Montevideo
DE LA
Compañía Hamburguesa
SUB-AMERICANA
saldrá del puerto de Bilbao, directamente para Montevideo, Buenos Aires y Rosario de Santa Fé, el 10 de septiembre.
Para fletes, carga y pasajes, dirigirse en Logroño á su agente Ubaldo González Díaz, Muro de las Escuelas, número 17, 3.º

Catarros, Tos Ferina, Bronquitis,
PLEURESIA
TISIS PULMONAR, TUBERCULOSIS
En los hospitales de Francia se han obtenido los más brillantes resultadso
EMPLEANDO LAS
CÁPSULAS SERAFON
DE GUAYACOL Y IODOFORMO
Y LAS
Cápsulas Serafon de Guayacol, Iodoformo y Eucaliptol

...de Cultura 2005

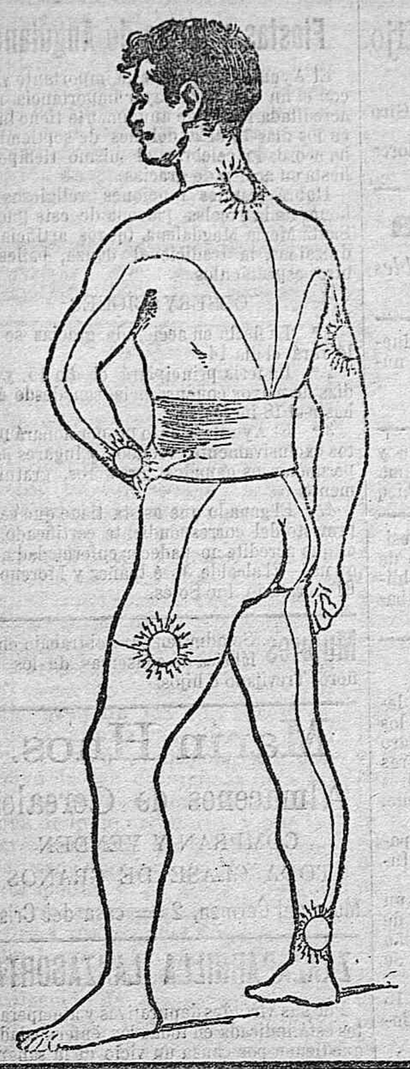

La Faja Eléctrica

La Faja Eléctrica

La Faja Eléctrica

La Faja Eléctrica

Triunfa en las enfermedades crónicas, principalmente en todas las de carácter atónico y de falta de vitalidad orgánica.

Tonifica el sistema nervioso en la neuroastenia (debilidad nerviosa), histerismo, paralisis, parésias, corés, epilepsia y esterilidad.

Vigoriza el pléxo solar, por eso cura las gastralgias y dolores del estómago, los catarros crónicos de este órgano y de los intestinos, así como la úlcera lenta, dispepsias, etc.

Activa la nutrición y por mediación de los nervios trólicos aumenta la eliminacción transformando el acido úrico en úrea; por esto combate el reumatismo con tan brillante éxito sea cualquiera los testtgos donde se fije.

Este aparato, síntesis de las grandes máquinas eléctricas, desarrolla una corriente contínua comprobada por los medios de precisión y si no los hubiese, con un símple tímbre eléctrico que sonará al contacto de sus alambres con los polos de la Faja.

Mr. Alphonse Maurin portador de esta Faja Eléctrica prolonga su estancia en ésta para atender los muchos pedidos de la capital y de la provincia hasta el 13 de septiembre inclusive. Visita á los enfermos gratis de 9 á 12 y de 3 á 7 cinco pesetas. Hotel París, Estación, número 4, Logroño. Se facilitan folletos explicativos.

EL PROGRESO AGRICULTURAL — SOCIEDAD REGULAR COLECTIVA

Abonos minerales, sulfatos, azufres, etc., etc. Muro de las Escuelas, núm. 13, junto al Teatro

---

AGUAS MINERALES DE BURLADA — PAMPLONA

Son las más alcalinas, bicarbonatadas, sódicas, cloro-yoduradas; por lo tanto, las mejores conocidas hasta hoy para prevenir y combatir todas las enfermedades del estómago, hígado, bazo, vías urinarias y la diabetes

TEMPORADA OFICIAL, DEL 15 DE JUNIO AL 30 DE SEPTIEMBRE. MÉDICO DIRECTOR, DON JUAN VALDÉS

Este balneario está situado en un ameno paraje y saludable clima, carretera de Francia, dista 2 kilómetros de Pamplona, hay coche tres veces al día, haciéndose el viaje de ida y vuelta con toda comodidad en 20 minutos

Fonda y Restaurant con espaciosas habitaciones, bien decoradas y amuebladas recientemente, luz eléctrica, timbres, y teléfono á Pamplona. (Precios módicos).

Estas aguas sustituyen ventajosamente por su bondad á las de Vichy (Francia). Especiales para mesa, solas ó mezcladas con vino. Precio, 0'80 ptas. botella de litro con casco, abonando 0'25 por cada botella vacía

Puntos de venta en esta capital: Farmacias de don Angel Martínez Iñiguez, Mercado, 21: don Eulalio Eraso, Plaza del Mercado, 33: y don Dionisio Presa, Mayor, 95. Para más detalles, dirigirse al representante exclusivo en esta provincia don Basilio López, Mercado, 104 3

VINO NOURRY

A la vez

Depurativo y Fortificante.

Por su sabor agradable y su eficacia en los casos de

DEBILIDAD
ANEMIA
LINFATISMO y
ENFERMEDADES del PECHO

Sustituye con ventaja á las **Emulsiones** y al **Aceite de Higado de Bacalao.**

CLIN Y COMAR — PARIS

EN TODAS LAS FARMACIAS

La Gran Bretaña

Almacén de muebles de JUAN M. HERRERA

Plaza de la Constitución, 25, (Mercado de granos)

Ventas al contado desde una peseta semanal sin fiador muchas veces **y á plazos**

Gran surtido en camas de hierro, jergones de muelles, colchones, sábanas, almohadas, mantas y sobre-camas, camas de madera, sonnieres metálicos, mesas de noche, armarios de luna, palanganeros, lavabos y cunas, camas de campaña, catres de tijera baules mundos, aparadores, cómodas, espejos y sillas de todas clases.

Máquinas para coser de la Compañía Fabril «Singer» y otra infinidad de artículos á precios sumamente módicos.

No confundir esta casa con ninguna otra: fijarse bien en las señas.

Plaza de la Constitución, 25 (Mercado de granos)

LA GRAN BRETAÑA

LOGROÑO

ESTREÑIMIENTO

y sus consecuencias, vahídos, dolores de cabeza, se curan con los Polvos Regularizadores de Rincón, premiados en la Exposición universal de Barcelona. Su composición es de vegetales tan sencillos como seguros en su acción tónica, sobre los músculos del intestino, metodizando de tal manera su función, que la hacen en breve ordinaria y regular. Farmacia: Estufa, 14, Bilbao.—Depósito y venta en Logroño, farmacia de Martínez Iñiguez, Mercado, 21.

Confites antivenéreos
Roob antisifilítico
Inyección vegetal **COSTANZI**

Miles y miles de celebridades médicas, después de una larga experiencia se han convencido y certificado, que para curar radicalmente los extreñimientos uretra'les (estrechez), flujo blanco de las mujeres, arenillas, catarro de la vejiga, cálculos, retenciones de orina, escozores uretrales, purgación reciente ó crónica, gota militar y demás infecciones génito-urinarias, evitando las peligrosísimas sondas, no hay medicamento más milagroso que los *Confites* é Inyecciones Costanzi.

También certifican que para curar cualquier enfermedad *sifilítica* ó *herpética*, en vista de que el Iodo y el Mercurio son dañinos para la salud, nada mejor que el *Roob* Costanzi, pues no sólo cura radicalmente la *sífilis y herpes*, sino que estriba los malos efectos que producen estas substancias, que como es sabido causan enfermedades no muy fáciles de curar. A. Salvati Costanzi, calle Diputación, 435, Barcelona, seguro del buen éxito de estos específicos, mediante el trato especial con él, admite á los incrédulos el pago una vez curados

Precio de la Inyección, pesetas 4. Confites antivenéreos, para quienes no quieran usar inyecciones, pesetas 5. Roob antisifilítico y antiherpético, pesetas 4.

Dichos medicamentos están de venta en casa de A. Salvati, Diputación, 435, Barcelona, y en todas las buenas farmacias.

En *Logroño*, en la de don Patricio Gómez, San Blas, 9.

Consultas médicas en Barcelona, todos los lunes, miercoles y viernes á las doce. Diputación, 435, entresuelo, segunda.

VALLS HERMANOS

INGENIEROS CONSTRUCTORES

Talleres de fundición y construcción

(Fundados en 1851)

Campo Sagrado, 19, Ensanche

RONDA DE SAN PABLO), BARCELONA

Premiados con 25 medallas de oro, plata y grandes diplomas de honor y dos de progreso por sus especialidades.

Director gerente,

DON AGUSTÍN VALLS VERDI, INGENIERO

Maquinaria é instalaciones completas según los últimos adelantos para

Fábricas y molinos de aceite para pequeñas y grandes cosechas.—Fábricas de fideos y pastas para sopa, movidas por caballería ó motor.—Fábricas de chocolate, en pequeña y grande escala, movidas á brazo, por caballería ó motor.—Fábricas de harina y sus anejos de molinería.—Prensas para vinos, bombas, norias, malacates, etc. Guillotinas. Máquinas de vapor. Motores de gas. Turbinas, etc. Especialidad en PRENSAS HIDRÁULICAS de todas clases para todas las aplicaciones como en los de sistemas privilegiados. La casa ha verificado y sigue montando de contínuo instalaciones en toda España, América y Extranjero. Numerosas referencias Dirección para telegramas: VALLS, Campo Sagrado 19, BARCELONA

Teléfono núm. 595

EL RABIOSO DOLOR

DE MUELAS CARIADAS

Su único y sorprendente remedio, al minuto y sin riesgo,

EL AIBAF SERDNA

(anagrama) de Andrés y Fabiá, farmacéutico premiado de Valencia

Cada aplicación es un nuevo testimonio de su brillante éxito destruyendo al propio tiempo la fetidez que la caries comunica al aliento.

Este remedio no es un preventivo como lo son todos los elixires que se anuncian, sino que combate y vence en el acto á esos dolores que parece que van á agotar los horrores del sufrimiento.—Se vende en Logroño, farmacia de D. Angel Martínez Iñiguez, Mercado, 21, y en las principales de la ciudad, á 2 pesetas bote.

A los agricultores

Deseosa esta casa de servir á los agricultores un abono completo que satisfaga racionalmente y con exceso las necesidades de las plantas, y, aprovechando la oportunidad de la publicación del Real decreto del ministerio de Agricultura de fecha 20 de septiembre de 1900, en el cual, entre otras atinadas disposiciones, obliga á los expendedores de abonos á garantizar la graduación de los mismos, les ofrezco «Abono Agrícola Económico» número 1, de resultados positivos, cuyo coste, aunque resulta á primera vista más crecido que el de otros abonos anunciados pomposamente, es, en realidad, mucho más barato, por cuanto en él no pagan más que las materias fertilizantes y no materias inertes, como yeso, tierra y arena, de que está completamente exento y que forma la base de los abonos baratos.

Sin embargo, como la rutina seguida en esta Región es de consumir abonos incompletos á bajos precios, me obliga á elaborar abonos bastos, pero siempre de excelentes resultados en las cosechas, comparados á los demás abonos de su clase.

No aconsejaré á ningún agricultor que consuma abonos baratos, pero si después del buen consejo se empeña en comprarlos, esta casa vende de todas clases y graduaciones, á gusto del consumidor. Por lo demás, mi anhelo es y será en bien de la Agricultura que consume abonos completos marca «Abono Agrícola Económico» número 1, teniendo seguridad que los que lo ensayen una vez no han de gastar otra clase.

Venta al contado y á plazos, según la importancia del pedido. m

Correspondencia: José Escribá.—Logroño.

"La Fuerza del Hombre y la Hermosura de la Mujer."

Así se ha caracterizado la exhuberancia del cabello antes y desde los tiempos de Sansón.

El Vigor del Cabello del Dr. Ayer

conserva y hermosea el cabello, lo hace crecer y le da fuerza y lustre.

Cada y cuando se usa restablece el color natural del cabello.

Limpia el cuero cabelludo de toda caspa, destruyendo así una de las causas principales de la calvicie.

Mejora la circulación en la envoltura cranial é impide le caida del cabello.

Cuando la sangre está empobrecida y acuosa y contiene impurezas, la eficacia del Vigor no es tan pronunciada. Debería seguirse en este caso un tratamiento de Zarzaparrilla del Dr. Ayer simultáneamente con el empleo y aplicación del Vigor del Cabello, por cuyo medio se limpia la sangre, se fortalecen los nervios y la salud gana por todos conceptos.

ENOLATURO PADRO

Regenerativo y depurativo de la sangre

Este precioso medicamento lleva 50 años de éxito, y es infalible para curar las HERPES en sus variadas formas, las ESCRÓFULAS, VENÉREO, REUMA, GOTA, ENFERMEDADES DEL HÍGADO, y en general los padecimientos originados por la pobreza de sangre y malos humores de la misma. Lo recomienda la clase médica por ser el alterante y reconstituyente más eficaz, y el público lo toma por ser el depurativo más inocente y seguro.

VENTA AL POR MAYOR

FARMACIA DEL GLOBO, Plaza Real, número 4, Barcelona.—Al detall en todas as de la Península y Ultramar. 1

SOLUCIÓN PAUTAUBERGE

al Clorhidro-Fosfato de Cal Creosotado

El remedio más eficaz para curar: las **ENFERMEDADES DEL PECHO** las **TOSES RECIENTES** y **ANTIGUAS** las **BRONQUITIS CRÓNICAS**

L. PAUTAUBERGE, 22, *Rue Jules-César, Paris* Y LAS PRINCIPALES BOTICAS.

Balneario de Riva los Baños

EN TORRECILLLA DE CAMEROS (LOGROÑO)

Temporada oficial: 20 de junio á 20 de septiembre

Aguas termo-salinas.-Bicarbonatadas.-Calizo-magnesiadas y Alcalino-azoa 'as

Sorprendentes resultados en las enfermedades de los órganos digestivos y genito-urinarios y muy eficaces en los catarros, estreñimiento, gastralgias, dispepsias, plétora, hipertrofia del corazón y del hígado y demás enfermedades de análoga naturaleza.

Fonda en el mismo establecimiento.

Para detalles, su propietario don Segundo Lerdo de Tejada.

Venta de estas aguas en Logroño: Farmacia de don Patricio Gómez, y el Depositario don Román Maguregui. a

---

Baños Nuevos de Fitero (Navarra)

Aguas termales clorurado-sódicas, ferruginosas-fosfatadas.--Temperatura 48°

TEMGORADA OFICIAL: 15 DE JUNIO Á 30 DE SEPTIEMBRE

Su fama está de antiguo reconocida y acreditada en el tratamiento de los reumatismos gota, afecciones de los huesos y articulaciones, consecuencias de los traumatismos y parálisis dependientes de las enfermedados enumeradas ó de focos apopléticos.

Esmerado servicio de fonda.—Espaciosas habitaciones de distintos precios

Desde la estación ferroviaria de Castejón (línea de Tudela á Bilbao) salen dos veces todos los días carruajes que, por módico precio y en dos horas y media, conducen á los viajeros al balneario. m. s.

Médico Director, Dr. M. G. CAMALEÑO

Servicio telegráfico en el mismo balneario. Para más informes, dirigirse al Administradr.

M. ANTOÑANA

GRABADOR

LOGROÑO

Incrustaciones y damasquinos de oro y plata sobre hierro y acero. Sellos de caoutchouc y de metal para tinta y lacre. Se grava en toda clase de metales y cristal. Placas hierro esmaltado

---

Servicios de la Compañía Trasatlántica

DE BARCELONA

LÍNEAS DE CUBA Y MÉJICO.—Servicio del Norte. El día 16 de septiembre saldrá de Bilbao, el 19 de Santander y el 20 de Coruña, el vapor «Alfonso XIII.»

SERVICIO DEL MEDITERRÁNEO.—El día 25 saldrá de Barcelona y el 30 de Cádiz, el vapor «Montserrat».

LÍNEA DE VENEZUELA COLOMBIA.—El día 11 de septiembre saldrá de Barcelona y el 15 de Cádiz, el vapor «C. de Cádiz».

LÍNEA DE FILIPINAS.—El 14 septiembre saldrá de Barcelona el vapor «Isla de Luzón»

LÍNEA DE BUENOS AIRES.—El día 3 de septiembre saldrá de Barcelona y el 7 de Cádiz el vapor «P. de Satrústegui».

LÍNEA DEL BRASIL.—El día de saldrá de Vigo y el de Cádiz, el vapor

LÍNEA DE FERNANDO POO.—El día de saldrá de Barcelona y el 30 de Cádiz, el vapor

LÍNEA DE CANARIAS.—El día 17 de septiembre saldrá de Barcelona y el 22 de Cádiz, el vapor «M. L. Villaverde».

LÍNEA DE TÁNGER.—*Salidas de Cádiz*: lunes, miércoles y viernes.—*Salidas de Tánger*: martes, jueves y sábados.

Para más informes y pasaje, acúdase en Logroño al agente don Guillermo Moneo, calle de la Compañía, núm. 21, (esquina al Muro de los Reyes) piso segundo.

Mensajerías marítimas DE BURDEOS

Agencia de vapores fundada el año 1837

Facilita pasajes para Montevideo, Buenos Aires y otros puertos de América. No tomar boletos sin consultar los precios con Francisco Sarasola de Tolosa, calle Correo número 17, Guipúzcoa.

Emigración gratuita á Brasil (San Pablo), idem á Chile, libres por menos de una cuarta parte del valor de pasaje. Pedir informes.

BALNEARIO DE CUCHO

CONDADO DE TREVIÑO (PROVINCIA DE BURGOS)

Por Miranda de Ebro y estación de Manzanos

Aguas sulfurosas, cálcicas, sulfhídricas y lodos minero-medicinales

EXTRAIDOS DE LAS MISMAS

Premiadas en las Exposiciones internacionales de Higiene. Panorama y clima deliciosos

Médico director; don Faustino Horcajo

TEMPORADA OFICIAL: DE 25 DE JUNIO A 25 DE SEPTIEMBRE

Coches del Establecimiento á todos los trenes enla estación de Manzanos.

Emigración gratis

para familias de labradores con destino á la provincia de San Pablo (Brasil). Servicio de vapores, dos salidas mensuales para Montevideo y Buenos Aires. Precio, 150 francos. Dos salidas mensuales para Chile, con buenos documentos. Precio 125 francos. Para más detalles, dirigirse á don R. Gallo, Rue-Lafontaine, 7, Burdeos.

Plaza de Toros de Haro

Se arrienda dicha Plaza desde la fecha fin de septiembre, para una ó varias funciones, bien de circo ó taurinas.—Dirigirse á don Rafael Frías, arrendatario de la misma.

Imprenta de «La Rioja»