AÑO LXXXVI. Núm. 30.043

Jueves 30 de Mayo de 1935

DIRECCION — Y — REDACCION
Conde de Cárdenas, 18

APARTADO NUM. 80

DIARIO DE CORDOBA

PERIODICO INDEPENDIENTE DECANO DE LA PRENSA CORDOBESA

ADMINISTRACION — E — IMPRENTA
García Lovera, núm. 20

TELEFONO NUM. 1248

SUSCRIPCION (PAGO ADELANTADO): EN ANDALUCIA, 6 PESETAS TRIMESTRE.—ESTO DE ESPAÑA, 7'50.—EXTRANJERO, 15.—NUMERO SUELTO: DIEZ CENTIMOS

Dirección telegráfica: DIARIO

DIARIO DE LA MAÑANA, ULTIMAS NOTICIAS DE LA MADRUGADA

FRANQUEO CONCERTADO

LA FERIA DE NUESTRA SEÑORA DE LA SALUD

El programa

Día 30. A las seis de la mañana, salida de los corredores que tomarán parte en la carrera ciclista de Córdoba a Granada y regreso.

A las cinco de la tarde. en el Stadium América, partido de balompié entre los equipos del Rácing F. C. de Córdoba y del Betis Balompié de Sevilla.

Al vencedor se le adjudicará una copa regalada por la Cámara de Comercio.

A las cinco de la tarde en la plaza de toros, espectáculo taurino "Fatigón" y la "Banda los Califas".

Día 31. Llegada de los corredores de la carrera ciclista y reparto de premios a los ganadores en la caseta del Ayuntamiento.

Por la tarde, gran festival infantil en la plaza de toros, en el que intervendrán orfeones escolares de Córdoba y la provincia, curso de gimnasia escolar y actuación de la "Banda los Califas".

Día 1 de Junio. A las cinco de la tarde becerrada del Club Guerrita

Se lidiarán cuatro novillas de don Félix Moreno Ardanuy.

Matadores: Manuel Monterrubio, Miguel Roldán, Gonzalo de Latorre Ortiz (un becerro), Juan Barrionuevo y Manuel Sanz.

Sobresalientes: Tomás Z. García y José Escribano.

Banderilleros: Domingo Priego, Blas de la Torre, Francisco Espada, José Garrido, José Jiménez y Francisco Extremera.

Suplentes: Manuel Deza y Manuel Fernández.

Picadores: José de Dios, Manuel Moreno, Rafael Colmenero y Manuel Luque.

Auxiliar: Antonio Yañes "Gallo".

Pedirá la llave el niño Gonzalo de Latorre Ortiz.

Día 2. A las 5 de la tarde, gran batalla de flores en el paseo de la Victoria, con magníficas carrozas y coches adornados.

A las diez y media de la noche, en el Campo de la Victoria, última función de fuegos artificiales valencianos y traca de quinientos metros, final de la feria.

Todos los días conciertos en la feria por la Banda municipal de música y bailes en la caseta del Círculo de la Amistad que empezarán a las once de la mañana y a las once de la noche.

Exposición de Bellas Artes en el Instituto Nacional de Segunda Enseñanza.

La Exposición regional de Aceites

Ayer, a las diez de la mañana, se reunió en el local de la Cámara Oficial de Comercio, el jurado calificador de la XXXIV Exposición Regional de Aceites de Oliva, con objeto de examinar y calificar las 49 muestras presentadas a dicho concurso.

El Jurado estaba compuesto por los técnicos don Salvador Muñoz Pérez, don Diego León Alvarez y don Luís Marín Ruiz, asistiendo a dicho acto el presidente y una numerosísima comisión de la Cámara.

El Jurado adjudicó los premios y menciones honoríficas por el orden siguiente:

1.º Objeto de arte del excelentísimo señor presidente de la República española a don Manuel Falcó, de Fernán Núñez. por su muestra "Barato".

2.º Objeto de arte de la Asociación Nacional de Olivareros, a don José Montero Melgar, de Puente Genil, por su muestra "Mi jefe".

3.º Objeto de arte de la Federación de Exportadores de Aceite de Oliva de España, a don Joaquín Buendía Peña, de Sevilla, por su muestra "Regidor".

4.º Objeto de arte de la excelentísima Diputación provincial de Córdoba, a don Juan Delgado Bruzón, de Puente Genil, por su muestra "Abuelo".

5.º Objeto de arte del excelentísimo Ayuntamiento de esta capital, a don Rafael Fernández Morales, de Puente Genil, por su muestra "José Luís".

6.º Objeto de arte del excelentísimo gobernador civil de la provincia, a don Francisco Aguilar Berral, de Puente Genil, por su muestra "Carmela".

7.º Objeto de arte de la Cámara Oficial Agrícola de Córdoba, a don Manuel Vergara Alvarez, de Puente Genil, por su muestra "Isabelita".

8.º Objeto de arte de la Cámara Oficial de Comercio e Industria de Córdoba, a don Julio Logroño Prieto, de Puente Genil, por su muestra "Molinier".

9.º Objeto de arte del Ilustre Ayuntamiento de Puente Genil, a don Manuel Parejo Delgado, del mismo pueblo, por su muestra "Constancia".

10. Objeto de arte del Círculo de la Unión Mercantil de Córdoba, a don Rafael Reina Carvajal, de Puente Genil, por su muestra "Soledad".

11. Objeto de arte del diputado a Cortes don Federico Fernández Castillejo, a don Francisco Chacón Chacón, de Puente Genil, por su muestra "Concepción".

12. Objeto de arte del diputado a Cortes don Miguel Cabrera Castro, a don Agustín Gómez Salas, de Puente Genil, por su muestra "Cima".

Además se otorgaron las menciones honoríficas que siguen:

A don Emilio Muriel Moreno, de Cabra, por su muestra "Guadalcázar".

Señores herederos de don Antonio Delgado Gálvez, de Puente Genil, por su muestra "Mari-Luz".

A don Manuel Rivas Baena, de Puente Genil, por su muestra "Crema de Andalucía".

A don Fernando Cámara Sánz, de Puente Genil, por su muestra "Josedín".

A don José Berral Berral, de Puente Genil, por su muestra "Mercedes".

Señores Chinchilla hermanos, de Puente Genil, por su muestra "Consuelo".

A don Manuel Gómez Salas, de Puente Genil, por su muestra "Campeón".

A don José María Pandolet, de Casariche, por su muestra "Laureano".

A don Agustín Vergara, de Doña Mencía, por su muestra "Angelina".

A don Juan Bautista Conradi, de Sevilla, por su muestra "Serva".

El partido de fútbol de ayer

Ayer, a las cinco y media de la tarde, con asistencia de numeroso público, se celebró en el Stadium América el primero de los dos partidos concertados entre el equipo (A) del Betis Balompié y el del Rácing F. C., para disputarse la copa donada por la Cámara de Comercio.

El partido resultó muy interesante. pues ambos equipos desarrollaron un juego vistoso, derrochando entusiasmo.

El Rácing, a pesar de estar integrado por modestos elementos locales, jugó mejor que los béticos y dominó la mayor parte de ambos tiempos, obligando al portero y a los defensas forasteros a emplearse a fondo para contener su empuje.

En el primer tiempo marcó el Rácing dos tantos de magnífica factura, obra de Osuna y Baena.

Los bético sólo marcaron un tanto en la primera mitad del encuentro y en los últimos minutos del segundo tiempo consiguieron dos tantos más que les dieron la victoria.

Los chicos de casa perdieron un partido que en todo momento tuvieron ganado, a causa del cansancio que al final les rindió.

Los béticos, más entrenados, aprovecharon esta circunstancia para conseguir la victoria.

Del Rácing se distinguieron el portero, que es un magnífico elemento, Juan Antonio, García Ruz, Aniceto y Gallardo y del Betis, Timimi, Rancel, Rocasolano y Valera.

Arbitró muy acertadamente el señor Guiuseppe.

Los equipos se alinearon así:

Betis.—Espinosa; Cornejo, Joaquín; Arocha, Fernández, Aurelio; Timimi, Rocasolano, Paquirri, Rancel y Valera.

Rácing F. C.—Bola; Juan Antonio, Jeremías; Aniceto, Lamas, Barroso; Osuna, Ruz, Baena, Gallardo, Aragón

El Ayuntamiento y el Comercio de Córdoba deben un homenaje al presidente de la Comisión de Ferias

Nuestra tradicional feria de Mayo, está constituyendo un éxito rotundo para la Comisión municipal de festejos; y para ser más justas, hemos de decir que el triunfo se debe, en su mayor parte, al presidente de aquella don Ramón León Priego, que en honor de la verdad, ha llevado personalmente el peso de la organización, trabajando con un entusiasmo sin límites.

No recordamos feria de mayor esplendor que la que se está celebrando.

Todo en ella ha constituído un alarde de buena organización y de gusto exquisito. El alumbrado ha resultado espléndido y de él han hecho cumplidos elogios los millares de forasteros que nos han visitado en estos días.

Los festejos, muy numerosos, se efectúan con inusitada animación y el Comercio de la ciudad tiene buena prueba de ello.

En la última sesión municipal se concedió un voto de gracia a la Comisión de Ferias, pero a nosotros nos parece que no debe quedar en eso la gratitud de la ciudad, hacia la persona que tan acertadamente ha organizado la feria.

Creemos que el Ayuntamiento y el Comercio deben un homenaje al señor León Priego, que le sirva de premio por sus trabajos y de estímulo para años sucesivos.

Nosotros brindamos la idea y tenemos la seguridad de que será recogida por quien corresponda.

Es la hora de hacer justicia a quien la merece, sin preocuparnos de colores políticos.

El Ayuntamiento y el Comercio tienen la palabra.

Juanito

FORD EN CORDOBA
A. Baena Venzalá

En el Asilo de Madre de Dios

Comida extraordinaria a los acogidos

Según anunciamos, el Ayuntamiento obsequió ayer con una comida extraordinaria a los acogidos en el Asilo de Madre de Dios y San Rafael, con motivo de las fiestas de feria.

Efectuóse aquella a las once y media de la mañana y consistió en cocido, estofado de carne, frutas, vino y dulces a las mujeres y tabaco a los hombres.

Sirvieronla distinguidas y encantadoras señoritas.

Asistieron para presenciarla el gobernador civil don José Gardoqui Urdanivia, el comandante militar don Ciriaco Cascajo Ruiz, el alcalde don Bernardo Garrido de los Reyes, el coronel de la Guardia civil don Evaristo Peñalver, el teniente del mismo instituto don Carlos Ponce de León, el catedrático de la Escuela Normal del Magisterio don Ramón Carreras Pons, los concejales don Ramón León Priego, don Emilio Aumente Barazal, don Manuel Pérez Brito, don José Jordano Requena y don José Diéguez Fernández, el médico del establecimiento don Julián Ruiz Martín, el funcionario del Ayuntamiento don Antonio Carrasco Suárez Varela y el contratista del servicio de abastecimiento de víveres don Recaredo Infante.

Durante la comida la Banda cómica de música "Los Califas" celebró un amenísimo concierto que produjo extraordinario regocijo a los asilados.

Estos aplaudieron con entusiasmo a la banda, expresaron su gratitud profunda al Ayuntamiento por el agasajo y vitorearon al gobernador, al alcalde y a la Corporación municipal, dedicándoles frases que salían del fondo de sus almas.

El acto resultó en extremo simpático y de él conservarán un recuerdo gratísimo los desheredados de la fortuna que viven de la caridad oficial.

FORD EN CÓRDOBA
A. Baena Venzalá

HACIENDA

Clases pasivas

En la Depositaría Pagaduría de Hacienda de esta provincia se efectuará el pago de la mensualidad corriente a las clases pasivas en los días que a continuación se expresan:

Día 1 de Junio.—Remuneratorias, jubilados, Clero Parroquial, Conventual y Catedral, excedentes y personal en reserva.

Día 3.—Montepíos Civil y Militar.

Día 4.—Retirados de Guerra y Marina, retirados extraordinarios y cruces.

Día 5.—Todas las clases sin distinción.

Día 12.—Retenciones.

PULMÓN Y CORAZÓN
RAYOS X
Clínica R. Castellano
Eduardo Dato núm. 5 duplicado (Madera Alta)
CONSULTA DE ONCE A CUATRO

En la Escuela Superior de Veterinaria

HACIA UN MUSEO DEL UTILLAJE RURAL

La Escuela de Veterinaria de Córdoba tiene en su programa para un próximo inmediato el propósito de crear un museo en el cual queden expuestas con carácter permanente toda clase de manifestaciones plásticas, a escala reducida, concernientes a la vida de nuestros campos en sus diversos aspectos: agrícola, ganadero, arquitectónico, indumentaria, etc. En una palabra, lo que pudiéramos decir lo que constituye el "folk lore", la industria y el arte; e incluso, además del arte mobiliar, las creaciones espirituales: el refrán meteorológico, el canto del terruño.

Se trata de una empresa de mucha envergadura, pero que no exige más que un poco de voluntad, otro de constancia y otro poco de colaboración desinteresada.

Hay muchas cosas del campo que la ciudad ignora. ¡Cuántas no habrá ya tan solo en la historia no escrita y, por tanto, en trance de que su recuerdo se pierda!

Para un espíritu superficial, de esos que siempre "están de vuelta", el recoger y ordenar objetos, metódicamente, puede parecer tarea baldía. No obstante, cuando todo ello se plasma en mapas, y, mediante intercambio, se compara con lo que hacen los hombres de otras regiones y países, dedúcense consecuencias del más elevado valor etnográfico y, va por dicho, educativo.

Cuántas veces vemos en la Prensa ilustrada fotograbados de museos dedicados a esas humildes manifestaciones de la vida rural, de esa vida que es madre del poderío de los pueblos, ante la cual la vida ciudadana es puro artificio. Cualesquiera que conozcan Suiza, Francia, Alemania, habrán tenido ocasión de visitar colecciones y museos de esta clase, los cuales sin el menor esfuerzo sirven de mero deleite al contemplar, atónito, la perfección imitativa de las cosas reproducidas a escala minúscula, al hombre de ciencia, al sociólogo y hasta al político dan motivos de estudio.

Madrid, Barcelona, San Sebastián, cuentan ya con museos del traje y de la vida rural. Andalucía, y en particular Córdoba —tan varia en su trinidad geográfica— demandan el suyo. Poco o nada hay hecho en este aspecto, tan interesante como el escudriñar en sus mudas glorias arqueológicas. Sálvese lo presente para recreo y estudio de las nuevas generaciones a fin de que no tengan que echar de menos lo que nosotros compendiamos en una frase: "¡ah, si esto lo hubiesen comenzado años y años atrás!"

x x x

Con carácter de donativo, el año anterior recibió la Escuela de Veterinaria de Córdoba, de manos del alumno don Mariano Moreno Muñoz, de Pozoblanco, unos hermosos modelos en miniatura de montura y aparejo para caballería, tal como aún se confeccionan en el Valle de los Pedroches.

Y hace muy pocos días, los señores Barco Hermanos y Marín, de Bujalance, han regalado a aquel centro un magnífico lote consistente en más de cincuenta aperos de labranza; de ellos unos corresponden a lo que pudiéramos llamar lo clásico, lo que es producto de la tierra, de la tradición rural sin ingerencias modernas: arte mobiliar puro; otros, por el contrario, representan lo exótico que invade nuestros campos, el aura del progreso que poco a poco toma carta de naturaleza, después de tanteos, avances, fracasos y adaptaciones a nuestro suelo y a nuestra psicología.

En el ramo de la madera, con intervención circunstancial del hierro, el señor Marín, notabilísimo artífice bujalanceño, acreditado en toda nuestra campiña, ha presentado a nuestra Exposición permanente desde una lindísima miniatura de carreta, en la que no falta detalle auténtico, por nimio que sea, hasta el tiento de las eras, bieldo de cuatro y seis dientes, ubios, rastros, barcina, asnilla, hoz y hoz de cañón, arado de palo, angarillas, mano de hierro, etc. Ni que decir tiene que cada apero está hecho con las diferentes clases de madera que en su confección puedan entrar. Quien los mira no se halla ante meros juguetes, sino ante utensilios de Gulliver.

Los hermanos Barco, razón social harto conocida por su asiduidad en la concurrencia a la feria-muestrario —que este año no se celebrará— y por el radio de sus ventas, han donado a la Escuela de Veterinaria, como muestra de las especialidades en hierro de aquella razón social bujalanceña, un espléndido lote consistente en otras tantas miniaturas de arados Brabant, trillo, cultivador, gradas, etc. Todo lo cual será debidamente instalado en vitrinas adecuadas, en las cuales figurarán, además de los nombres de los donantes, la reseña circunstanciada de cada pieza y de su aplicación.

De esta suerte la Escuela de Veterinaria de Córdoba, que con su director a la cabeza recibió los donativos que motivan estas líneas, proclamará perennemente su gratitud a los señores Barco Caravaca y Marín, esperando al mismo tiempo que cunda entre nuestros industriales de la capital, provincia y región el ejemplo que aquellos han puesto de relieve, y entre los alumnos futuros veterinarios, menudeen las donaciones del tipo de la del señor Moreno Muñoz, a todos los cuales reiteramos nuestra admiración y enhorabuena por el rasgo.

Juan Carandell

En la Estación Experimental Agrícola se vende Fresa y Fresón. Teléfono 1324. Para recoger los encargos, en Gran Capitán, 30 duplicado, portería.

COMITE LOCAL DE LA CRUZ ROJA

Relación de donativos y objetos recibidos para la tómbola.

(Continuación)

Don José Sánchez Ocaña, tres muñecas grandes; don Pedro Barbudo y señora, un jarrón de cristal y un galletero; Casa de muebles Aguilar, una figura con lámpara de luz; don Francisco Herrero y señora, un centro cristal azul; don Francisco Basallo y señora, un salero, un azucarero y un juego licor; Sociedad Anónima Abonos Medem, una ensaladera cristal tallado; don José Casana Diéguez y señora, dos pajeras metal labrado; don Rafael Alcántara y señora, un frutero cristal y plata; señor alcalde presidente del Excmo. Ayuntamiento, 24 abanicos; don Luís Ornilla, una acuarela pintada; señorita Manolita Marín, una lamparita y dos floreros; Cuerpo de la Guardia civil un Sagrado Corazón de talla, un cuadro grande de la Sagrada familia, un aparato de luz con cuatro lámparas, una lámpara portátil de pergamino y un juego de té, chino; doña Dolores Vázquez de la Plaza, viuda de López, un centro de mesa; don Manuel Baena, un florero, un plato de aluminio calado y un bastón; señorita Paloma Martín Baena, un aparato de luz de mesa; señorita Eulalia Fernández Calderón, un plato de colgar y una placa de Nuestra Señora del Carmen y un juego de agua; doña Paula Argüelles, un juego completo de helado; doña Purificación Ruiz Martín, un azucarero, un juego hueveros, dos fruteros y un portamacetas; doña Clara Vicent, seis copas para champang; don Alvaro Krauss, 5 pesetas; don Juan Anguita y señora, un juego afeitar y un mariposero.

(Continuará)

AGRICULTORES:
SEGADORAS y demás maquinarias, PIEZAS DE RECAMBIO para todas las marcas de segadoras y trilladoras, HILO SISAL LEGITIMO a precios que os sorprenderán. Consultad a
JOSE GOMEZ DURAN. Duque Hornachuelos, 6. CORDOBA

EL COLEGIO DE VETERINARIOS

Nueva Junta directiva

El día 26 del actual celebró Junta general ordinaria el Colegio Oficial de Veterinarios de esta provincia, para proveer los cargos vacantes en su junta de gobierno, la cual quedó constituída en la siguiente forma:

Presidente, don Félix Infante Luengo.

Vicepresidente, don Manuel Jiménez Morales.

Secretario, don Amando Ruiz Prieto.

Tesorero, don Rafael Martín Ribes.

Vocales: Don Rafael Ortiz Redondo, don Juan M. Millán Navajas y don Luís Cabello Pamos.

Entre otros acuerdos fué tomado por aclamación el de nombrar presidente de honor de dicha Asociación al ilustre veterinario don Rafael Castejón y Martínez de Arizala.

Hilo sisal legítimo
AVESOL
de la mejor clase a los precios más económicos.
RAFAEL ORTEGA CONTRERAS
Conde del Robledo, 1. Córdoba.
Teléfono 1-2-4-6
Maquinaria Agrícola

Instituto Nacional de Segunda Enseñanza de Córdoba

Días y horas en que se celebrarán los exámenes de alumnos libres y de ingreso.

Ingreso.—Primer Tribunal, día 1, a las 9 de la mañana. Segundo Tribunal, el mismo día a las 11 y tercer Tribunal, el mismo día a las 9.

Examen de conjunto del primer año, día 5 a las 9 de la mañana. Examen de conjunto de segundo año, día 7 a las 9 de la mañana.

Primero y segundo año, plan de 1932, día 8 a las 9 de la mañana. Tercer año plan de 1932, el día 10 a las 9 de la mañana.

Primer año de 1903, día 8 a las 9. Latín primero, el día 10 a las 4 de la tarde. Geografía especial de España e Historia de España, el día 11 a las 4 de la tarde. Aritmética, día 11 a las 9 de la mañana. Geometría el día 11 a las 9 de la mañana. Francés primero y segundo, día 11 a las 4 de la tarde. Latín segundo, día 11 a las 9 de la mañana.

Preceptiva literaria y composición e Historia de la Literatura, el día 11 a las 9 de la mañana. Historia Universal, día 12 a las 4 de la tarde. Algebra y Trigonometría, día 13 a las 9 de la mañana. Dibujo primero y segundo (plan de 1903), día 10 a las 8 de la mañana.

Psicología y Lógica, día 14 a las 9 de la mañana. Física, día 14 a las 9 de la mañana. Fisiología e Higiene, día 11 a las 9 de la mañana. Historia Natural, día 13 a las 9 de la mañana. Etica y Rudimentos de Derecho, día 15 a las 9 de la mañana. Agricultura y Técnica Agrícola e Industrial, el 18 a las 9 de la mañana y Química general, el 16 a las 4 de la tarde.

Reválidas del tercer año el día 19 a las 9 de la mañana.

Dr. J. Maldonado
Especialista en Partos y Matriz
Horas de consulta diaria: de 2 a 5 tde.
Mármol de Bañuelos, 7—Teléf. 2828
CORDOBA

Buenos servicios de la Guardia civil

En cumplimiento de órdenes del primer jefe de la Comandancia de la Guardia civil, con motivo de varios hurtos de caballerías cometidos en esta provincia, salió el teniente jefe de la línea de esta capital don José Montero Galvache, acompañado de los guardias Francisco Payar Arroyo, Rafael Ruiz Salido, Francisco Ortega Montilla, Rafael Gil, Jesús Pedraja, Tomás Jiménez y Andrés Granadilla, a practicar diligencias en la feria, por si hubieran sido vistas en la misma, dando por resultado el rescate de tres mulos sustraídos durante la noche del 23 al 24 del actual, en término de Lora del Río, al vecino de Palma del Río don José M. Aguilera Abril.

Por la misma fuerza que anteriormente se expresa, también fueron intervenidas diez y siete caballerías mayores, entre mulas, mulos, caballos y burros, por ser de dudosa procedencia, a los individuos que las conducían Manuel Reyes García, Antonio Reyes, José Reyes Leandro, Tomás Cortés Castro, José Sánchez Collado y Feliciano Díaz Moreno, quienes ingresaron en la cárcel a disposición de los jueces de Instrucción de los distritos de la Derecha y de la Izquierda de esta capital y las caballerías quedaron en calidad de depósito a la disposición de las referidas autoridades.

GRAN TEATRO. - (EMPRESA GUERRERO) TELEFONO 2700

Función para hoy jueves 30 de Mayo de 1935.—Sexta de abono.—A las diez y media de la noche, segunda actuación del eminente divo MIGUEL FLETA, con la ópera en tres actos del maestro ARRIETA, titulada MARINA.—Butaca numerada, 10'00 pesetas.—Anfiteatro, 3'00.—Paraíso, 1'50.—La taquilla se abre a las TRES de la tarde.—Mañana viernes, séptima de abono con la zarzuela de gran éxito del maestro MORENO TORROBA LUISA FERNANDA.—Se expenden localidades desde hoy.

Teatro Duque de Rivas—Empresa A. Cabrera

TEMPORADA DE FERIA.—COMPAÑIA DE ZARZUELAS, REVISTAS y OPERETAS AMPARITO MIGUEL ANGEL.—Hoy jueves 30, FESTIVIDAD DE LA ASCENSION.—A las siete de la tarde y a beneficio de lpúblico, última representaciónde la zarzuela LA DEL MANOJO DE ROSAS.—Butaca numerada, 3'00.—Grada, 0'40 A las diez y media de la noche.—Ultima representación a precios populares LAS DE LOS OJOS EN BLANCO.—Butaca numerada, 4'00.—Grada, 0'50.—Mañana estreno en este teatro del graciosísimo sainete con gotas de revista LA TASCA DE GOYA.—El sábado OTRO GRANDIOSO ESTRENO.—A las diez y meedia de la noche la zarzuela de los autores cordobeses M. Alfaro y F. Avilés, música del maestro R. Villalonga, LA CHIQUITA PICONERA.—Pronto la graciosa revista ¡AL PUEBLO!, ¡AL PUEBLO!

Acontecimiento teatral

Una zarzuela de los señores Alfaro, Avilés y Villalonga

La Compañía de zarzuelas que viene actuando con gran éxito en el Teatro Duque de Rivas, lleva muy adelantados los ensayos para el estreno de una obra titulada "La chiquita piconera", original, la letra de los autores cordobeses don Manuel Alfaro y don Francisco Avilés y la música del inspirado maestro don Ramón Villalonga.

Según nuestras noticias "La chiquita piconera" se estrenará el próximo sábado.

La obra es de carácter local y quienes la conocen nos afirman que constituye un gran acierto, tanto en lo que se refiere a la pintura de los tipos como al argumento, que ha sido desarrollado de manera admirable.

Respecto a su música, bastará que consignemos el nombre de su autor don Ramón de Villalonga, que tan señalados éxitos ha obtenido ya en su vida artística, para que nos consideremos relevados de elogiarla.

Auguramos por todo ello un éxito rotundo a "La chiquita piconera".

Una charla de García Sanchiz en Cabra

Cabra 29 (12 m.)

Como es tradicional en Federico García Sanchiz, ha actuado en el Teatro Principal para los amigos de don Juan Valera, desarrollando el interesante tema "Un viaje al más grande y pequeño Estado del mundo".

Consistió la charla en unas impresiones de su viaje a la ciudad del Vaticano, que desarrolló con su característico dominio, esmaltándolo con bellísimas imágenes.

Hubo pasajes que constituyeron brillantes apoteosis.

Selecto público escuchó la charla con verdadera devoción aplaudiendo con entusiasmo a este viejo amigo de la patria de Valera.

De los pueblos comarcanos llegaron muchos amigos y admiradores de García Sanchiz.

Hoy ha salido para Jaén, donde dará una charla sobre el tema "Jesús. Estampas bíblicas".

El acto ha sido organizado por la Sociedad Económica de "Amigos del País".

Para esta charla están agotadas desde hace días todas las localidades.

Corresponsal

Círculo de la Amistad

Se pone en conocimiento de los señores socios que la cena a la americana anunciada para el día primero de Junio se ha anticipado para el 31 de Mayo, a las once de la noche, en la casa.

La Directiva

OPTICO-OTERO

Se despacha toda clase de recetas de señores oculistas. En fajas y bragueros extenso surtido.

CLAUDIO MARCELO, NUM. 17

Sociedad de Ganaderos de la provincia de Córdoba

Precios de cotización del 27 de Mayo hasta nuevo aviso:

	Pesetas
Vaca con hueso, kilo, a	3'60
Vaca sin hueso, kilo, a	5'10
Falda sin hueso, kilo a	3'40
Ternera con hueso, kilo, a	4'10
Ternera sin hueso, kilo, a	5'70
Macho, kilo, a	3'00

SEGADORAS ATADORAS 2.975 PESETAS

José Gómez Durán - MAQUINARIA - Córdoba

MOVIMIENTO DEMOGRAFICO

Juzgado municipal del distrito de la Derecha de Córdoba

Nacimientos: Antonio Zarza Muñiz, Antonio Montesino Almansa, María del Pilar Santiago y Redel, Emilia Ortiz Bueno y Gabriel Pérez Rivas.

Defunciones: Eulalia Teodora Gallardo Mora, de cuatro meses, y Antonio Rincón Calderón, de 44 años.

Juzgado municipal del distrito de la Izquierda

Nacimientos: Antonia Vacas Morata, José María Pérez López, Antonia Ventura Cruz y Victoria Jeremías Aranda.

Defunciones: Concepción Góngora Olmo, de 45 años y Rafael Jaén López, de 63 años.

Matrimonios: Ricardo Ortiz Molina con María Josefa García Calero.

ENSEÑANZA NACIONAL

Ceses y posesiones

Se ha posesionado de una escuela en Monturque el maestro don Antonio Villalba Molina, cesando don Tomás Cortés Rodríguez.

Ha cesado en una escuela de Villa del Río el maestro don Rafael Llanos posesionándose don Justo Cruz.

Instancia desestimada

La Dirección general de Primera Enseñanza ha desestimado una instancia de la maestra doña Carmen Lafuente solicitando una escuela en Ecija.

Despachos de carnes

— DE —

JOAQUIN ORTEGA

PRECIOS AL PUBLICO

	Pesetas
Vaca con hueso, kilo, a	3'60
Sin hueso, kilo, a	5'10
Ternera con hueso, kilo, a	4'10
Sin hueso, kilo, a	5'70
Falda sin hueso, kilo, a	3'40

Despachos: San Agustín, núm. 20. Teléfono 1322.—Deanes, sin número. Teléfono 2709.—Mercado de Sánchez Peña, puesto números 50 y 51. Teléfono 1733.

Servicio a domicilio

AVISOS UTILES

CURA EL ESTOMAGO EL ELIXIR SALZ DE CARLOS

GACETILLAS

La comunión para los impedidos

Ayer fué sacada procesionalmente Su Divina Majestad de la iglesia parroquial de Santa Marina para que cumplieran con el prececto pascual los impedidos de la feligresía.

El acto revistió gran solemnidad.

La becerrada del Club Guerrita

A ruegos de persona interesada consignamos que don Rafael González López, por encontrarse delicado de salud, no puede dedicarse a solucionar asuntos de la becerrada del Club Guerrita.

Minas

Don Francisco H. Thom ha solicitado 36 pertenencias de la mina de bismuto "Anita", del término de Pozoblanco.

Monte de Piedad

El lunes próximo se celebrará en dicho establecimiento la subasta pública de ropas y efectos procedentes de empeños hechos en la central durante el mes de Octubre último y que con arreglo a los estatutos de la casa corresponde venderse.

El acto empezará a las diez de la mañana.

FORD EN CÓRDOBA

A. Baena Venzalá

El fantasma del mediodía

Por Noel Vindry. "La Novela Aventura". Diputación, 211. Barcelona.

Quienes hayan leído y recuerden "La huída de los muertos" no podrán menos que acoger con agrado y aplauso la aparición de esta otra novela de Noel Vindry, el célebre escritor francés, a quien "La Novela Aventura" a incorporado a la lista de sus autores de obras maestras de la novela detectivesca.

Como Simenon, como Steeman, Noel Vindry gusta de cultivar la narración de intriga y de misterio, pero sin pretensiones de producir en el lector escalofríos de miedo, y sin intento de describirles escenas de sangre y de terror. Sencillas, sin complicaciones, sus novelas se desenvuelven naturalmente, y es quizás por lo mismo que resultan altamente sugestivas e interesantes.

Redúcese en síntesis la trama de la que hoy nos ocupa a presentarnos distintos robos de alhajas de que son objeto los huéspedes de un hotel siempre a la misma hora, que es precisamente la de las doce del mediodía. No hay que decir que el ingenio que demuestra el misterioso ladrón al realizar sus fechorías y desorientar a los que buscan su pista, atrae y cautiva al lector desde el primer momento hasta llegar a entusiasmarle en un desenlace lleno de emoción y por demás inesperado.

Escandaloso

Un guardia urbano ha detenido a Antonio Jordano Muñoz, por promover un gran escándalo en la calle de Valdés Leal.

La información telefónica

Por conveniencias de ajuste en el presente número publicamos, unidas, en la tercera plana, las conferencias telefónicas de la tarde de ayer y de la madrugada de hoy.

STADIUN AMERICA

GRAN PARTIDO DE FUTBOL

HOY, A LAS CINCO EN PUNTO DE LA TARDE

BETIS BALOMPIE (A)

que alineará:

Espinosa

Cornejo Joaquín

Arocha Fernández Aurelio

Timimi Rocasolano Paquirri Rancel Valera

y

RACIN F. C.

que entre otros elementos alineará al guardameta Bueno y al delantero centro Romero, que figurarán en lo sucesivo en nuestras líneas, disputándose una copa donada por la Cámara de Comercio de esta capital.

Para más detalles, véanse programas de mano.

ACADEMIA ESPINAR

P. JERONIMO PAEZ, 2. TELEFONO NUM. 2006

CORDOBA

Esta Academia ha organizado como en años anteriores, un cursillo de trabajo con duración de 1 de Julio al 15 de Septiembre próximos, para maestros y Bachilleres que deseen realizar el examen de ingreso-oposición, que se verificará durante el mes de Septiembre en los siguientes centros:

ESCUELA NORMAL DEL MAGISTERIO
UNIVERSIDADES
CURSILLOS RESTRINGIDOS Y LIBRES

Información: al Director, de 9 a 12 de la mañana.

PAÑERIAS GONZALEZ

LE INVITAN A COMPROBAR LAS ventajas que ofrecen sus secciones de precios únicos. Cortes de traje 30, 45 y 60 pesetas.

Detención de sospechosos

Han sido detenidos por una pareja de guardias rurales Manuel Acaiña Castro y Salvador Galindo Gálvez, y por los agentes del Cuerpo de Vigilancia José Naranjo Martínez, Félix Gómez Bacigalupe, Armando Ortiz Diego, todos individuos sospechosos e indocumentados.

Riña entre mujeres

En la Cuesta de la Pólvora riñeron ayer y se maltrataron de obra Antonia Gutiérrez Amaro, de 6 años y Aurora Márquez Gutiérrez, de 35.

Ambas resultaron con erosiones en diversas partes del cuerpo, que les fueron curadas en la Casa de Socorro.

CAMIONES REO

ANDALUCIA S. A.

Plaza de la República, 4. CORDOBA

Una denuncia

En la Comisaría de Vigilancia ha comparecido Eloisa Fernández Monserrat para formular una denuncia contra José Zamorano Pedrosa, a quien entregó hace mes y medio cajas de caramelos, valoradas en 80 pesetas, porque se niega a abonarle el importe de las mismas.

Entre moros

Una pareja del Cuerpo de Seguridad ha detenido a Mohamed Amar Hae Alí, que en los jardines de la Agricultura maltrató de obra a Mohamed Maimón.

Riña y escándalo

A requerimiento de Manuel Parrado García, una pareja del Cuerpo de Seguridad ha detenido a Manuel Osuna Santiago, Antonio Rosal Palma, Ramón Mata Peláez y Candelaria Carmona García, que riñeron promoviendo un gran escándalo en la calle de Julio Burell.

"Juanillo el Ganco" en acción

Otra vez tenemos en acción a "Juanillo el Ganso".

Ahora, como en sus antiguas andanzas, Juan Moreno Gómez, se ha sentido valiente amenazando a Rafael Beltrán Arroyo.

Por este motivo le ha detenido una pareja del Cuerpo de Seguridad.

Quejas del vecindario

El público se queja, con sobrada razón, de las pésimas condiciones en que se halla el pavimento del trozo de calle que enlaza la del Conde de Robledo con la de Málaga.

Hay en él una infinidad de baches y piedras sueltas que dificultan el tránsito de toda clase de vehículos y ponen en peligro a las personas que los ocupan.

Ayer, en el citado lugar, se le rompió una pieza a un magnífico automóvil recientemente adquirido por su dueño.

Esperamos que por quien corresponda se den las órdenes oportunas a fin de que sea reparado ese trozo de vía pública para evitar accidentes que pueden originar perjuicios de importancia.

FORD EN CÓRDOBA

A. Baena Venzalá

Un marido cariñoso

Ayer se presentó en la Comisaría de Vigilancia Carmen Lara Almeda para denunciar a su marido Antonio Santos González, de quien está separado, por que la maltrató de obra, causándole varias lesiones en distintas partes del cuerpo y la amenazó de muerte.

Conducido Antonio al mencionado centro policiaco declaró que había maltratado a su mujer por haber ingerido ella un abortivo, el cual le produjo efecto.

Natalicio

Doña Concepción Ubeda Carmona, digna esposa del conocido industrial de esta plaza don Antonio Estévez Luque, ha dado a luz con toda felicidad un niño.

Reciban nuestra felicitación los padres del reciennacido.

Nuevo bachiller

Ha terminado los estudios del grado de bachiller universitario el joven don José Moreno Criado, hijo del jefe de Correos don José Moreno Vélez.

Enviamos nuestra felicitación al aprovechado estudiante y a sus padres.

PLAZA DE TOROS DE CORDOBA

Los dos espectáculos más grandes de España presentados HOY por LLAPISERA

Hoy jueves, festividad de la Ascensión del Señor y sexto día de feria, formidable acontecimiento cómico-taurino-musical.

RAFAEL DUTRUS (LLAPISERA)

el genial creador del toreo cómico formidable organizador de espectáculos presenta en gran competencia a los dos espectáculos taurinos musicales más grandes de España

HARRY FLEMING

con su gran Jaz en que figura Aquilino. Vilches y otras destacadas figuras y los maravillosos artistas del espectáculo internacional

"LOS CALIFAS"

que dirige el niño

PAZ DOMINGUEZ

y que tan grandiosos éxitos alcanzó el pasado año en Madrid y últimamente en Francia. Ambos espectáculos se disputan un premio de 5.000 pesetas.

La cuadrilla cómica mejor del mundo integrada por el auténtico CHARLOT el inimitable BOMBERO TORERO y otros artistas de gran fama.

Vea programas con detalles de este formidable acontecimiento que presenta LLAPISERA.

Octavio Ruiz Santaella

Médico-especialista. Ayudante del Dispensario Azua.
PIEL-SIFILIS-VENEREO
Consultas de 10 a 12 y de 3 a 6
Gondomar. 2. Piso 1.º Telf. 2979

Curación de la Hernia

— por —

Inyecciones indoloras

Instituto Hispano de Herniología
Subdelegación de esta provincia
Victoriano Rivera, n.º 4.
Consulta de 11 a 1 Teléfono 1368

POR TELEGRAFO Y TELEFONO

Informaciones de la tarde de ayer y de la madrugada de hoy

(Información de la tarde)

Madrid

Manifestaciones del jefe del Gobierno

El jefe del Gobierno permaneció toda la mañana en su despacho de la Presidencia.

Al salir a la una y media de la tarde, dijo a los periodistas que había conferenciado por teléfono con el presidente de la República, que se encuentra en su finca "La Ginesa", para pedirle autorización para que el ministro de Hacienda lea esta tarde en la Cámara el proyecto de ley de restricciones, al que seguirá un pequeño discurso del señor Chapaprieta.

Añadió el señor Lerroux que mañana, que ya estará de regreso en Madrid el presidente de la República, someterá a su firma los nombramientos de altos cargos.

Me ha visitado —siguió diciendo el jefe del Gobierno— una Comision de Santiago para entregarme el título de Ciudadano de Honor, uno más de los nombramientos con que me vienen honrando los pueblos españoles.

También me ha visitado el capitán aviador señor Jiménez, que ha permanecido un año en Filipinas.

De Industria y Comercio

El ministro de Industria y Comercio al recibir esta tarde a los periodistas les manifestó que habían sido suprimidos los delegados del Estado en la Compañía Transmediterránea, en Barcelona, Santa Cruz de Tenerife y Santa Cruz de las Palmas.

Añadió el señor Aizpún que en su deseo de que se active la aprobación de la ley de Comunicaciones marítimas, había visitado a la Comisión parlamentaria para rogarle que dictamine en esta misma semana.

Continuó diciendo el ministro que podía considerarse resuelto el conflicto planteado por los pescadores de Bermeo, a donde se han concentrado embarcaciones de vigilancia y se ha ordenado una inspección que armonice los intereses que uegan en dicho asunto.

Anunció el señor Aizpún que va muy adelantado el estudio de la organización del Consejo de la Economía Nacional, asunto de gran importancia para nuestro comercio.

Terminó diciendo el ministro que ha regresado de París el subsecretario del departamento.

Manifestaciones del señor Dualde

El ministro de Instrucción Pública manifestó esta tarde a los periodistas que había dirigido una circular a todos los Institutos de Segunda Enseñanza y otros centros dependientes del ministerio ordenando que una vez que se verifiquen los exámenes le envíen una información sobre sus resultados en relación con los años anteriores y otros datos relativos al material y número de profesores que cumplen o no con sus deberes, al objeto de que le sirvan de base para acometer la reforma de la Segunda Enseñanza.

En Gobernación

El ministro de la Gobernación señor Portela Valladares, al recibir esta tarde a los periodistas, les manifestó que las noticias recibidas de los gobernadores civiles acusaban tranquilidad completa en toda España.

(Información de la madrugada)

Madrid

Detenciones importantes

La policía ha detenido a los anarquistas Desiderio Recio Martín y José Gonzalo Benedito.

En un registro efectuado en el domicilio del primero se halló un revólver, cápsulas de diferentes calibres, un cartel de la C. .T. y propaganda ácrata.

Dicho individuo está considerado como un peligroso pistolero.

José Gonzalo es súbdito francés y ha estado detenido en Barcelona en varias ocasiones por tenencia de armas y explosivos.

Hace algún tiempo se fugó del penal de Chinchilla en unión de otros individuos.

También detuvo la policía a la amante de José, que según parece ser vía de agente de enlace entre los anarquistas y pistoleros.

En su domicilio se encontró cartas de bastante importancia, entre ellas una que habla de las pruebas de un aparato silenciador que aplicado a las pistolas solo hace perceptible la detonación en un radio de dos metros.

Se tiene la evidencia de que Desiderio y José intervinieron activamente en los sucesos revolucionarios de Asturias.

FORD EN CÓRDOBA
A. Baena Venzalá

LA VISTA DE LA CAUSA POR LA SUBLEVACION DE LA GENERALIDAD

Ayer a las cinco y media de la tarde se reanudó la vista de la causa instruída contra el señor Companys y los exconsejeros de la Generalidad.

Informó el fiscal, quien comenzó haciendo historia de los hechos a partir del momento en que la Generalidad se negó a aceptar la sentencia dictada por el Tribunal de Garantías acerca de la ley de cultivos

Refiriose a la huelga declarada el día 5 de Octubre en Barcelona, diciendo que si no estalló aquel movimiento por indicaciones de la Generalidad, por lo menos se alentó desde ella y se dieron facilidades para su planteamiento.

Al romper el Gobierno de la Generalidad con el central cometió un acto delictivo. La declaración del Estado Catalán suponía un despojo de las instituciones del Estado y una sustracción de territorio.

Relató luego los sucesos acaecidos durante el movimiento sedicioso hasta la rendición de la Generalidad.

Hay que reconocer —siguió diciendo— la caballerosidad de los procesados que pudiendo fugarse no lo hicieron.

El presidente suspende la sesión con el fin de dar algún descanso al fiscal.

El señor Companys dice al fiscal que ha procurado atenuar los hechos para no pedirle pena de muerte y vejarle.

El presidente llama la atención al procesado.

Reanudada la sesión continúa informando el señor Gallardo.

Manifiesta que el acto realizado por el señor Companys, de acuerdo con sus compañeros, es un alzamiento en armas con la agravante de tratarse de un Gobierno regional que tenía a su disposición la fuerza pública. Por ello lo considera también como una rebelión militar.

No cree que el señor Companys fué el jefe de la rebelión pues en el sumario hay motivos bastantes para creer que esa responsabilidad corresponde a un procesado, declarado en rebeldía, que era jefe de la consejería de Gobernación.

Es cierto que el señor Companys ha asumido la responsabilidad pero las pruebas sumariales no son lo suficientemente claras para considerarlo como tal.

Por eso pide para él la misma pena que para los demás, o sea reclusión perpetua.

Termina rogando a todos que tengan la serenidad necesaria para juzgar ese episodio de la revolución que no hubiera revestido importancia máxima a no ser por las muertes que ocasionó.

El presidente suspendió la sesión para reanudarla hoy a las diez de la mañana.

CONGRESO

Comienza la sesión a las cuatro y cuarto.

La señorita Bohigas dice que hay 2.000 maestros que tienen veinte y treinta años de servicios y perciben sueldos de 3.000 pesetas y que como ahora se va a colocar a los del plan profesional con 4.000 pesetas, existe una injusticia manifiesta.

Pide que se ascienda a los primeros a 4.000 pesetas.

El ministro de Instrucción Pública le contesta diciendo que eso representa un aumento considerable en el presupuesto y que de momento no puede hacerse.

Opino que la mejor solución sería que los nuevos maestros figuraran en el escalafón detrás de los antiguos y que no ascendieran hasta que éstos tengan 4.000 pesetas.

La señorita Bohigas defiende a los maestros antiguos y dice que al menos debe reconocérseles el derecho al sueldo de 4.000 pesetas, para que lo perciban tan pronto como sea posible.

El señor Mascort se lamenta de las dificultades que se ponen de relieve siempre que se trata de conceder créditos para el mejoramiento de los maestros. En cambio otros créditos se conceden con grandes facilidades.

FORD EN CÓRDOBA
A. Baena Venzalá

EL MINISTRO DE HACIENDA EXPONE EL PLAN ECONOMICO QUE SE PROPONE LLEVAR A CABO

El señor Chapaprieta da lectura a varios proyectos de ley y luego explica el alcance de ellos.

Recuerda que el presupuesto actual no puede prorrogarse por más tiempo y por ello existe la necesidad de proceder a la confección de otro semestral.

Yo —agrega— hubiera querido nacer un nuevo presupuesto, pero el tiempo apremia y hay que apresurar la obra.

Aspiro a que el presupuesto semestral sea de liquidación y que se liquide con ventajas en relación con el del pasado año.

Queremos evitar las corrupciones, acabar con el régimen de cajas especiales y reorganizar las clases pasivas.

Espera que el déficit quede por debajo de los quinientos millones de pesetas.

No se recargarán los tributos, pero se revisarán para establecer un plan de justicia que hoy no existe.

En algunos tributos habrá rebajas pero se perseguirán las ocultaciones.

Habla de la Deuda pública y dice que sus cifras le producen verdadero pavor, pues solamente por intereses se paga anualmente 1.300 millones de pesetas.

El Gobierno responderá de los compromisos contraídos con los tenedores de Deuda. No se modificarán los intereses ni el cuadro de amortizaciones, pero nos reservaremos el derecho de darle al problema cualquier solución adecuada.

El Estado se cuidará mucho de utilizar el ahorro dándole entrada en las industrias y en el comercio para hacer una España nueva de paz y tranquilidad social.

Se intensificará el intercambio internacional para el desarrollo de nuestra riqueza.

Queremos ganar con esta labor la confianza de todos.

Si se reafirma el principio de autoridad en España y si la paz vuelve a ser lo que era, se hará una obra nacional.

Yo me siento optimista y espero que todos los partidos, por muy hondas que sean las diferencias políticas que nos separen, colaborarán en esta obra para la regeneración de España.

No creo que se haga en estos asuntos política derrotista. En otras cuestiones puede haber lucha pero no en esta que es de interés nacional.

Interviene el señor Calvo Sotelo, que comienza diciendo que vivimos en un caos presupuestario sin comparación posible.

Yo deseo que los proyectos del Gobierno se realicen, pero me acuerdo de que el Gobierno Samper nos ofreció algo parecido y luego no hubo presupuestos.

Requiere al Gobierno para que fije su atención en el problema monetario.

Precisa recabar la verdadera balanza comercial.

Lo primero que debe procurarse es el restablecimiento de la paz moral y del orden material, pues el mañana de España es una incógnita pavorosa.

Con la política de acercamiento a las izquierdas que viene realizando el vizconde de Trías, actual ministro de la Gobernación, no se puede soñar con soluciones para los problemas españoles.

Es preciso que las reservas oro del Banco de España constituyan un depósito sagrado.

Ha sido un error grande dejar salir de España los lingotes de oro.

Termina abogando por que se suprima la estabilización de la plata, aunque ofrece ocuparse más detenidamente de este asunto.

Luego habla el señor Mangrané, quien expresa su creencia de que el ministro no ha sido todo lo explícito que debiera al explicar sus planes económicos.

Pide qué se intensifiquen los tratados de comercio y termina manifestando que la confianza se logrará dando trabajo a los parados y restableciendo las garantías constitucionales.

El señor Ventosa se muestra conforme con que se someta al Parlamento la aprobación del presupuesto semestral.

Añade que ellos darán toda clase de facilidades aunque sin perjuicio de exponer su criterio.

Hay problemas, como el ferroviario, de gran importancia y aún no sabemos lo que va a hacer el Gobierno ante la situación de las Compañías.

Igual ocurre en lo que afecta al problema del trigo.

También hay que resolver con toda urgencia la cuestión del paro involuntario.

En el aspecto monetario, el saneamiento de la moneda está en relación directa con los beneficios económicos del país.

Coincide con el señor Calvo Sotelo en que la cuestión del crédito con garantías de oro ha constituído una gran equivocación.

Yo no creo, como afirma el señor Calvo Sotelo, sin duda pensando en su ideología política, que este régimen no sea capaz de inspirar confianza al capital extranjero, pues Alemania, Italia y otros países no le dan en eso la razón.

Finalmente dice que lo que precisa es una actuación normal en la Hacienda y una labor de orden político para llegar a una paz efectiva en España.

Por último habla el señor Rubio Chávarri que se muestra conforme con las orientaciones económicas expuestas por el ministro de Hacienda.

El presidente suspende el debate y levanta la sesión a las nueve y cuarto de la noche.

El acuerdo de la ponencia ministerial que interviene en el problema del trigo

La ponencia ministerial nombrada para estudiar el problema referente al sobrante de trigo y que está integrada por los señores Gil Robles, Chapaprieta y Velayos, se reunió en el Congreso con el jefe del Gobierno.

Terminadas las deliberaciones el ministro de Agricultura facilitó la referencia diciendo que se había arbitrado una fórmula consistente en que el Estado sea el que retire el sobrante de trigo.

Se autorizará al ministro para que pueda delegar el servicio en cualquier Banco oficial.

Se hará la adquisición aprovechando las concesiones de créditos para préstamos con garantía de trigo

La Tesorería Nacional facilitará cincuenta millones de pesetas y se autorizará al ministro para concertar un préstamo con el Banco de España con el fín de obtener el dinero que falte.

LOS PRINCIPALES PUNTOS DEL PROYECTO ECONOMICO DEL MINISTRO DE HACIENDA

En los pasillos del Congreso fué muy elogiado el discurso pronunciado por el señor Chapaprieta acerca del criterio que en materia económica ha de seguir el Gobierno.

En el proyecto leído por el señor Chapaprieta se expone la necesidad de proceder a la reorganización de los servicios de los departamentos.

No podrán aumentarse las plantillas de funcionarios en los presupuestos de 1935 y para ello se publicará en la "Gaceta" la lista de todos los que en la actualidad integran aquellas.

Se prohibe terminantemente nombrar personal temporero y el que ahora existe quedará anulado si no figura en los presupuestos la dotación correspondiente.

Las plazas de funcionarios que hagan falta se cubrirán con el personal sobrante de otros ministerios.

No se podrá ingresar al servicio del Estado más que por oposición o concurso.

Los funcionarios públicos, civiles o militares, que ingresen al servicio del Estado con posterioridad a la fecha de vigencia de esta ley no deven garán haberes pasivos, sino que estos serán sustituídos por contratos individuales obligatorios de seguros que se concertarán con la intervención del Estado.

"ENSEÑAD EL AHORRO, ES LA MADRE DE TODAS LAS VIRTUDES"

Cuando comprais en esta casa, comenzáis a practicar esa virtud, precio por precio con la insuperable calidad de nuestros paños, conseguiréis una doble duración del traje, y por consiguiente una gran economía

PAÑERIAS MODERNAS
Plaza de la República, núm. 2. CORDOBA

GRAN TEATRO

Por indisposición del tenor Miguel Fleta no pudo representarse anoche en este teatro la obra anunciada, que era la ópera española "Marina" en la que había de actuar el notable cantante. Se representará hoy.

Hubo, pues, cambio de programa, interpretándose por la Compañía de Moreno Torroba las aplaudidas zarzuelas "La verbena de la Paloma" y "El dúo de la Africana".

La interpretación de ambas obras fué excelente repitiéndose algunos números. Rafaelita Haro y el tenor Antonio Miras escucharon ruidosas ovaciones en la última de las obras citadas.

Mauri obtuvo un triunfo personalísimo en ambas zarzuelas.

Los restantes artistas contribuyeron al éxito con su acertada labor.

La carrera ciclista a Granada y regreso

Los corredores inscritos hasta las diez de la noche de ayer para tomar parte en la carrera ciclista a Granada y regreso que habrá comenzado hoy a las seis de la mañana, son los siguientes:

Feliciano Barrera, de Pueblonuevo; José Cuadrado, idem; Francisco Arévalo, idem; Alfredo Barrena, idem; Francisco Cano, idem; José Rodríguez, Granada; Antonio Jiménez, Córdoba; Francisco Romero, idem; Antonio Siles, Jaén; Antonio Páez, Córdoba; Joaquín Bailón, Granada; Joaquín Pérez, idem; Antonio Acosta, idem; Eduardo Noguerol, idem; Julio Martín, idem; Manuel Muñoz, Jaén; Manuel Alvarez, idem; Juan Caparrós, Córdoba; Francisco Acosta, Granada; Manuel Alvarez, idem; Antonio Segura, Sevilla; Luis Rodríguez, idem; Manuel Boza, Osuna; José Valderrábanos, Córdoba; Antonio Regalado, Sevilla; Félix Beato, idem; Joaquín Ruiz, idem; José Fabián, Los Palacios, (Sevilla); Manuel García, idem; José Vilches, Sevilla; Juan Montiel, idem.

En total, treinta y uno.

Camiones aceite pesado
KRUPP-DIESEL
ANDALUCIA S. A.
Plaza de la República, 4
CORDOBA

Horrible desgracia

UN CAMION CAUSA LA MUERTE A UN HOMBRE

Ayer, a las cuatro y media de la tarde, ocurrió un desgraciado suceso en las inmediaciones de esta capital.

Un camión de la Sociedad Española de Contratas se dirigía a Córdoba, conducido por el chófer José Descalzo Bravo y ocupado por varios obreros.

En la Cuesta de los Visos, al tomar una curva, uno de los obreros llamado Justo Moraló Paredes, que iba agarrado a la cabina del chófer, perdió el equilibrio y cayó al suelo, teniendo la mala fortuna de que le pasara por encima del cuerpo la rueda trasera del lado derecho.

Sus compañeros le prestaron auxilio y en el mismo camión condujéronle a la Casa de Socorro, pero cuando llegó a dicho establecimiento benéfico era ya cadáver.

El juzgado de guardia se constituyó en la clínica municipal, instruyendo las primeras diligencias y dispuso el levantamiento del cadáver y su traslado al departamento anatómico de Nuestra Señora de la Salud.

El desgraciado Jsto Moraló Paredes tenía 45 años de edad y habitaba en la casa número 25 de la calle Muro de la Misericordia.

Provincias

CORUÑA

Detención del autor de un doble crimen

Coruña. En Coritano ha sido detenido Ricardo Añón, de 22 años, criado de una panadería, de quien se sospechaba que hubiese sido el autor del asesinato de José López Mata y su esposa, que aparecieron degollados en su domicilio hace días.

En el registro practicado en al habitación que Ricardo utiilzaba en la panadería, se halló una navaja ensangrentada.

Dicho individuo, estrechado a preguntas, acabó por confesarse autor del delito que se le imputaba diciendo que lo realizó en unión de otros cuatro sujetos, cuyos nombres y señas facilitó.

A Ricardo le fueron ocupadas 240 pesetas de la cantidad que le correspondió al repartirse los criminales el producto del robo, con cuyo fín cometieron los asesinatos.

ALMERIA

Lerroux supersticioso

Almería. Ha regresado de Córdoba, adonde fué para saludar al jefe del Gobierno, el gobernador civil de esta provincia señor Peiró.

Este dijo a los periodistas que preguntó al señor Lerroux que cuando iba a visitar Almería.

Don Alejandro le contestó que tenía un presentimiento supersticioso pues Almería es la única provincia española que no conoce y creía que cuando la visite acaecerá el drama de su muerte. Por eso quería tener siempre una provincia sin conocer.

El gobernador le hizo ver que cuando fué a Canarias estas islas constituían una sola provincia y ahora son dos, por lo cual no ha podido visitar una de ellas.

Entonces el señor Lerroux le dijo que eso era cierto y que en vista de ello procuraría ir a Almería.

Regimiento de Artillería Pesada núm. 1

El día 11 de Junio próximo, a las once horas, tendrá lugar, en el patio de este Cuartel, la venta en pública subasta por pujas a la llana, de tres caballos de desecho de este Regimiento, siendo el importe de este anuncio por cuenta del rematante.

Córdoba 29 de Mayo de 1935.

El mejor trillo es
EL TORPEDO
Gran rendimiento. Precios reducidos.
RAFAEL ORTEGA CONTRERAS
Conde del Robledo, 1. Córdoba.
Teléfono 1-2-4-6
Maquinaria Agrícola

TELAS MANCHADAS MUY BARATAS

Se nos han mojado una cantidad de piezas de diferentes artículos los cuales nos vemos obligados a liquidar a cualquier precio.

Crespone de seda labrada, de	4'00 ptas.	a	1'50
Armures seda mate novedad, de	4'50	"	a 2'00
Mantelerías cuadros grandes, de	6'00	"	a 3'00
Percales buenísimos de	1'50	"	a 0'85
Fantasías vestidos gran moda	1'50	"	a 0'75
Batistas superfinas novedad	0'90	"	a 0'40
Etamines hilo finísimos	2'00	"	a 1'00
Lana vestidos todos colores	2'00	"	a 1'00
Crespones estampados novedad	8'00	"	a 4'00

Además muchos más artículos casi regalados.

ALMACENES DE TEJIDOS HIERRO ARAGON

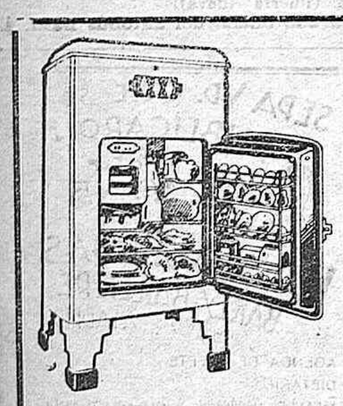

Refrigeradoras eléctricas
CROSLEY
6 MODELOS diferentes
Desde 925 Ptas.
hasta 3.150 Ptas
Representante
Francisco Sotomayor Criado
Ramírez de las Casas Deza, núm. 14 Teléfono 1742

Royal Exchange Assurance
Seguros de Incendios
Subdirector en Córdoba:
Rafael Salinas Anchelerga

MANUEL ZURITA LEIVA
PRACTICANTE
Romero, núm. 10. Teléfono 2577

ARRIENDO CHALET AMUEBLADO JUNTO HOTEL PLAYA CADIZ. RAZON: SANTA ANA, NUMERO 43. SEVILLA. TELEFONO 23.542.

ENFERMEDADES DE LA INFANCIA
HUESOS Y ARTICULACIONES
RAYOS X
ANTONIO M. Y OLIVARES
Médico especialista
Victoriano Rivera, 4 (antes Plata)
Consulta de 2 a 5 Teléfono 1368

CANALETA
GRANONDA
DRENA
DEKOR
CHAPA LISA
FIBROCROM
FIBROMARMOL
URALITA
CUBIERTAS
CIELORASOS
TUBERIAS
DESAGUES
DEPOSITOS
REVESTIMIENTOS
ARRIMADEROS
URALITA S. A. Concepción, 29.-CORDOBA

México, de lejos

DE PANCHO VILLA A LAZARO CARDENAS

Ya estamos hartos de escuchar siempre los mismos tópicos vulgares, iguales palabras e idénticos lugares comunes en las declamaciones ampulosas de esos señores que en los actos más o menos solemnes relacionados con el hispano-americanismo, nos hablan de "la madre España" y de sus "hijas de América". Este cansancio, que nos produce al mismo tiempo una amarga sonrisa, tiene su raiz causal en el hecho incuestionable de saber que España, la antigua metrópoli de esos países que, a lo sumo, hablan una lengua muy parecida a la nuestra, ignora en absoluto en qué consisten los verdaders problemas internos que tienen planteados esas Repúblicas que antes fueron sus hijas.

Esa supuesta tutela hispánica, no es ya más que un recuerdo casi borrado porque, en efecto, la mayor parte de lo que por allá hicieron los conquistadores, no puede ser la fuente de donde brotan las más gratas saudades. Y es que si conquistadores lo hemos sido siempre, colonizadores no lo fuimos jamás. Ahí está Marruecos, a veinte minutos de España, donde se vertió la sangre a raudales y se derramó el oro a torrentes, para que ahora, al cabo de un cuarto de siglo de la célebre Conferencia de Algeciras, aún palpite en la actualidad parlamentaria la invocación de nuestros derechos sobre Tánger... Esperamos que cualquier diputado pida la palabra un día para solicitar un minuto de silencio por las víctimas del "Maine".

Y es que vivimos de recuerdos, es que seguimos asidos, como a un clavo ardiendo, a lo más inútil de toda nuestra historia: vivimos embriagados en la aspiración de las fragancias de un esenciero vacío. España no conoce América, porque no se ocupa de ella. Y si lo hace, es solo de una manera epidérmica y no siempre atinada, por no decir sincera; es la tradición, la nostalgia de lo que fuimos, el único acicate que nos mueve. Pero es fácil, sin que naturalmente nos asista el derecho de hablar de inexactitudes, que por allá se nos corresponda en idéntica moneda.

Uno de los pueblos vigorosamente nuevos, sincera y prácticamente revolucionarios que mejor y más fervientemente aman a la vieja metrópoli y que España desconoce, es Méjico. El Méjico que por aquí conocemos, es el de aquel bandido genial con ribetes de político que se llamó Pancho Villa, el Méjico de las *truculencias, del bandolerismo* y el *asesinato*, de la política de encrucijada y de rifle, de los "abigeos", como por allí se llama a los cuatreros que imponen su ley a balazos y puñaladas.

También se conoce al Méjico actual: pero es solo a través de la lucha entablada entre el Estado y la Iglesia, y no entre el Estado y la Religión, porque esta, cuando es pura, merece todos los respetos de los Poderes legales, y hasta su protección más decidida. Pero la Religión no puede ser responsable de lo que hagan algunos de sus ministros, más atentos a sus íntimas ambiciones que a las necesidades espirituales de los fieles que creen, como es lógico, en un Dios justo y misericordioso, y no en los falsos sacerdotes. Pero se han involucrado hasta tal punto tales aspectos, que la confusión llega a evidenciarse en mentalidades que por imperativos de la lógica y de la cultura, debieran estar más a cubierto de tan arbitrarias sugestiones.

El Méjico de Lázaro Cárdenas, un general auténtico, humanista, superculto, diplomático y joven —a quien nada debo y del que nada espero— no es el Méjico que convenientemente aderezado nos sirven los corresponsales de la Prensa tipo cajón de sastre... Yo conozco al general Cárdenas por los propios periódicos de su país que funcionan contra él y su política, y, sin embargo, nos lo muestran como un hombre intachable, como un gobernante honrado y austero, como un político ecuánime y eminente.

Pero al mismo tiempo, una parte de la Prensa mejicana, es la más directamente responsable en la elaboración de ese falso ambiente que por acá se respira respecto a las "cosas de Méjico". Dichos periódicos, acaso un tanto desviados de las corrientes éticas del periodismo moderno, y, más seguramente de lo que en todo pueblo culto debe de representar una Prensa consciente de su misión moralizadora y didáctica, parecen complacerse en conservar la tradición villista al cultivar la nota truculenta, el crimen sensacional y el hecho espeluznante con esa estridencia típica que tanto agrada a los directores que viven más en contacto con la administración del diario que con los intereses morales de la masa de sus lectores.

Para esos periódicos tiene más valor informativo —y administrativo— el asesinato o la violación, exponente de la morbosa mentalidad de los elementos antisociales, que la reseña del acto inaugural de una escuela o la apertura de una carretera. Solo desde el punto de vista de la psicología criminal, es posible darse cuenta de la gravísima importancia que se contiene en el hecho de difundir con todo lujo de nimios detalles esas noticias sensacionalistas. Ello está perfectamente comprobado y no merece la pena de discutirlo. Por eso, en los países más cultos se prohibe en absoluto la difusión de esas noticias en forma de relatos impresionantes de un reporterismo a lo "crimen de Cuenca", que no sirve para otra cosa, sino para que esos periódicos se erijan en verdaderos ídolos de las porteras y de la clientela de las barberías de barrio.

Esa parte de la Prensa mejicana a que aludo, sigue aferrada al espíritu de las falsas tradiciones, o de las que hay que enterrar por moralidad y por patriotismo, con la tierra profunda del olvido, porque Méjico no es ya el país del bandolerismo y de la muerte.

Por aquí, triste es reconocerlo, solo sabemos que Méjico existe, como ahora, cuando un aviador español intenta la aventura de llegar allá. Y lo que es peor, cuando en los periódicos españoles vemos la noticia del asesinato del último maestro de escuela, de la profanación del cadáver de una mujer por dos foragidos, de la venta de una señora por treinta y cinco pesos, del crimen alucinante de un desdichado mahihuano...

Y Méjico no es esto, como España no es el país de los toros y la pandereta, del pistolerismo y el atraco. En Méjico es menor el número de crímenes que se cometen que el de las escuelas que se inauguran y el de las tabernas que se cierran. Ahora bien, aunque las noticias de esos tres aspectos de la vida mejicana se difundan por medio de los periódicos, la mentalidad popular es más susceptible de impresionarse ante el primero de esos hechos, que en virtud de los dos restantes. Y nada más.

Es un simple problema de psicología colectiva que tampoco nos permite negar la evidencia de la frase que afirma eso de que las pequeñas causas producen grandes efectos...

Y mientras por aquí se siga ignorando la realidad actual de tan complejos sucesos y su proporcionalidad verdadera, ¿para qué vamos a hablar de "madre Patria" y de "hija de América"?... Por allá se nos quiere, porque se nos conoce. ¿Pero quién es capaz de amar a lo desconocido si además, todo lo que de ello se sabe es que es malo e indigno de nuestro cariño?...

A. Martín de Lucenay

(Prohibida la reproducción)

DINERO BARATO

Hipotecas al 5'50 por 100 anual amortizable en muchos años, sobre toda clase de fincas rústicas y urbanas, en Córdoba y su provincia. Gestión rápida y reservada. Dirigirse a Enrique López Martínez, agente de negocios. Romero de Torres, 23. Córdoba.

VENTA DE CASAS Y SOLARES

Se vende en Córdoba varias casas de diferentes tipos, desde 10.000 a 250.000 pesetas y solares a plazos en el paseo de la Victoria y carretera del Brillante. Dirigirse a Enrique López Martínez, agente de negocios. Romero de Torres, 23. Córdoba

SE ARRIENDA un piso bajo, recién reformado, con tres amplias habitaciones, cocina, agua del Cabildo e instalación de luz, vistas a un jardín, solo para señoras solas o matrimonio de edad sin niños y con garantía. Señas, Fitero, 5 B.

LA MEJOR RADIO

Después de oir y conocer otras marcas, pídanos una audición en su domicilio sin compromiso alguno. Pequeños plazos mensuales, muchos meses de crédito. Representación, Osario, 43. Córdoba.

RADIO TECNICO

Reparaciones de receptores, económicas y garantizadas. San Francisco, 51.

SE VENDE automóvil marca Wippet Roaltec, seminuevo, a toda prueba, patente al corriente y en precio muy módico. Razón, portería de la fábrica de jabón Santa Matilde, paseo de la Fuensanta, de 10 a 12 de la mañana.

AGUILAR - MUEBLES

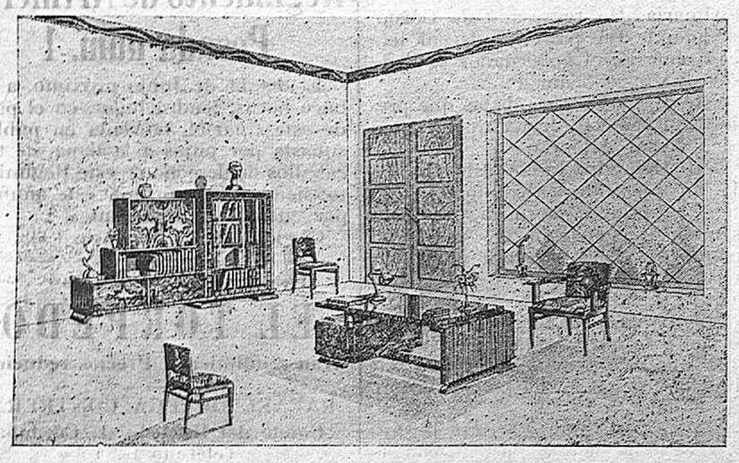

CASA FUNDADA EN 1898. M. BAÑUELOS, NUM. 11

SECCION RELIGIOSA

Santo del día

Hoy: La Ascensión del Señor y San Fernando rey de España.—Mañana: Fiesta de la Santísima Virgen medianera de todas las pracias y Santa Angela de Mericis y Santa Petronila, vírgenes.

Jubileo circular

Hoy, en la iglesia de San Pedro Alcántara, costeado por doña Elisa Hoyo, en sufragio de sus difuntos.—Mañana, en la capilla parroquial del Sagrario de la Santa Iglesia Catedral.

En la Catedral

Hoy, sermón a cargo del canónigo penitenciario don Tobías Vargas Sáez.

En San Agustín

Hoy, último acto de la solemne novena en honor de Santa Rita de Casia, abogada de imposibles.

Por la mañana, a las ocho, hay misa cantada en el altar de la Santa.

Por la tarde, a las siete, exposición de S. D. M., estación, rosario, letanía cantada, ejercicio, himno, sermón, reserva y bendición.

Los sermones serán predicados por los Reverendos Padres Fr. Luis Soto y Fr. Manuel García.

En el Santo Angel (Capuchinos)

Mañana, a las seis y media de la tarde, primer acto del solemne triduo en honor de Nuestra Señora de las Tres Ave Marías. Habrá exposición de S. D. M., santo rosario, letanías cantadas, ejercicio del triduo, cánticos, sermón a cargo del R. P. Daniel de Riaño, salve y reserva.

RESTAURANT BRUZO

Gondomar, núm. 2

(Esquina a las Tendillas). Telf. 1325

Especialidad en servicios de banquetes y bodas. Se sirven tés y toda clase de bebidas.

Tres productos de calidad que usted debe exigir

Cerveza MAHOU

Coñac Peinado y

Vermout Torino Branca

Para pedidos al telf.° 2273. Córdoba

NUEVO RESTAURANT DE MIGUEL GOMEZ

Marqués de Boil, 5. (Antes Morillos).

Teléfono. 2508

Plato del día: Filete de solomillo a la flamenca.

EL TIEMPO

Por el Instituto general y técnico se hicieron las observaciones meteorológicas siguientes, durante las veinticuatro horas del día de ayer:

Temp. mx. al sol y al aire libre	30'20
Id. id. a la sombra id. id....	25'40
Id. mínima id. id. id.....	12'0
Id. media id. id. id.	18'70
Oscilación	13'40
Agua de lluvia en milímetros	0'00
Agua evaporada en milímetro	6'0
Observaciones a las siete de la mañana	
Altura barométrica en mm. a 0	752'30
Temperatura a la sombra...	15'00
Id. de termómetro humedecido	13'40
Tensión del vapor.....	10' 0
Humedad relativa.....	89'0
Estado del cielo.....	Casi cubierto
Dirección del viento.....	S. O.
Fuerza	Ventolina
Recorrido en 24 horas.....	135'00

Notas del Calendario Cordobés

30 de Mayo

Sale el sol a las 4'48.—Se pone a las 7'36.

Sale la luna a las 2'48.—Se pone a las 5'46.

Se da el toque de Alba a las 3'30.

El de Vísperas a las 4.

El de Oración de la tarde, a las 7'45.

El de Animas, a las 9.

El día 1 de Junio, a las 7'52 de la mañana, entra la luna nueva.

Según las predicciones meteorológicas, se elevará considerablemente la temperatura descargando algunas tormentas con gran aparato de relámpagos y truenos y ligeros chubascos.

MODISTA — CARMEN CAÑETE

Confecciones para señora, señorita y niños. Ropa blanca y bordados. Ramírez de las Casas Deza, 3, triplicado. Córdoba.

ARRIENDO piso interior alto, moderno, con cuarto de baño, en calle Conde de Cárdenas, 26. Almacenes Hierro Aragón.

SE HACE toda clase de bordados amáquina e incrustaciones y se dan lecciones de la misma a domicilio. Paseo de la Victoria, primer pabellón, interior, bajo izquierda.

SE ARRIENDA dos habitaciones bajas para oficinas, establecimiento, sucursal de pan o cosa análoga. También se vende macetas de pilistras. Razón, calle Deanes, núm. 3. Para verlas, de 12 a 4.

BACHILLERATO. Clases intensivas para exámenes de Septiembre. Estudio e internado. ACADEMIA TORRES. García Lovera, 7. Córdoba. Teléfono 2976.

ARRIENDO en sitio muy céntrico portales para oficinas o industrias modestas. Almacenes de Tejidos Hierro Aragón.

ALMONEDA. Se hace de toda clase de muebles. Barroso, 7. Horas de verlos de 4 a 7.

SE ALQUILA piso principal, Alamos, 11 y 13. Para tratar, pabellones Victoria, primer grupo, principal izquierda.

DE CINEMATOGRAFIA

JOE E. BROWN

Joe Eva Brown nació en Holgate, Ohio, el "8 de Julio de 1892, séptimo de los hijos de un matrimonio anglogermano. Empezó sus estudios al establecerse en Toledo su familia.

Desde muy pequeño quiso ser payaso y a los nueve años hizo su debut en un circo como miembro de los celebrados "Los cinco Ashtons", la más grande atracción de la Compañía Ringling Brothers. Trabajaba durante todo el verano y volvía a Toledo en invierno para continuar sus estudios en la escuela.

Jamás le dijo a su madre que el jefe de la "troupe" le pegaba ni tampoco que casi le mataba de hambre, por el temor de que no le permitiera continuar su carrera artística.

La "troupe" se encontraba en San Francisco el año 1907 cuando el terremoto. Tenía entonces quince años y nos ha dicho que fué para él un magnífico espectáculo. En 1908 fué a caer en manos de otro bruto y con él estuvo unos dos años. Una noche lo amenazó con una tunda como no hiciera bien cierto difícil trabajo y como la amenaza le intranquilizara, claro está, no hizo bien el referido trabajo. De resultas de la paliza tuvo que ir a un hospital, sin que por ello la Compañía interrumpiera su tourné.

Al salir del hospital probó el "base-ball" y jugó con el equipo "St. Paul" y el "New York Yankees".

Brown es un gran aficionado al referido deporte y nunca falta a un partido.

Se decidió por fin a ser actor cómico y demostró sus magníficas cualidades en "Lister Lester", "Jim Jam Jems", "Greenwick Village Follies", Bette Lee", "Captain Jinks" y "Twinkle Twinkle".

Se hallaba en Los Angeles actuando con ruidoso éxito en esta comedia musical cuando se le ofreció su primera oportunidad en el cine. Ello fué en la película "Crooks Can't Win" el año 1928. Considera Brown que esa ha sido su peor película. Hoy es uno de los más celebrados comediantes de los programas de la Warner Bros. First National.

Ha viajado por todos los Estados de la Unión, la China y Japón y espera tener la oportunidad de conocer Europa algún día. Quisiera pasar una temporadita en el país de las Pirámides. Le gusta viajar en aeroplano. Se marea muy fácilmente.

No tiene yacht, pero posee un "Ford" último modelo regalo de su esposa. No le gusta el olor de la gasolina.

Lee cuanto bueno y malo cae en sus manos. No ha leído el Quijote porque dice que ese libro hay que leerlo en castellano y él no lo sabe.

Le gusta trastear con aparatos de radio, de ellos tiene dos en su casa y otro en el "Ford".

Le gusta bajar la escalera de su casa por el pasamanos. No le gusta levantarse temprano y detesta las llamadas por teléfono.

Se ensaya a menudo ante su espejo.

No se cansa jamás de hablar del "base-ball", su deporte favorito.

Sabe llevar como el primero un sombrero de copa en una noche de estreno. Nunca mete las manos en los bolsillos ni nunca usó bigote.

Dice que prefiere el cinema al teatro por darle más tiempo que este para vivir al lado de los suyos. Su familia la componen su esposa y sus tres hijos Don, Mary y Elizabeth. Con ellos vive "Heza Corker" un bonito perro que ganó el premio "Sealingham".

Mide cinco pies y ocho pulgadas, pesa 150 libras. Su cabello es castaño obscuro y azules los ojos.

No es tímido y sabe que su cara es un tesoro ingotable. Nada le importa que le llamen feo.

Se halla bajo contrato con la Warner Bros. First National para la que ha interpretado sus grandes producciones y últimamente "El incomparable Elmer", "El payaso del Circo" y "El campeón ciclista".

SE VENDE gallinas y gallos en la calle Montemayor, 8.

ARRENDAMIENTO. Desde el 24 de Junio próximo, se arrienda el local, por entero o parte de él, de la planta baja de la casa avenida de Canalejas, 38, esquina al Gran Capitán, ocupada en la actualidad por la casa de don José González. Para tratar, calle Conde de Torres Cabrera, 1 duplicado.

A los labradores

En el taller de carros de Francisco Luque Roldán, situado en avenida Obispo Pérez Muñoz, sin núm., se hacen carretas reforzadas y especializadas en el montaje de los ejes, al precio de 750 pesetas y carros de pértigo reforzados y montados al estilo de la casa, al precio de 700 pesetas. Teléfono 1485

BASCULA de 350 kilos de fuerza, se vende. Razón, Alfonso Lorente, Plaza de San Andrés.

SE ARRIENDA desde el día un piso de la casa Eduardo Dato, 7. Razón, Granja Royal, de 1 a 3. Luís López.

El sastre de Madrid

BEJAR, precisa buenas pantaloneras y chalequeras. Pablo Iglesias, 2.

BUÑUELOS

En el puesto de masa frita establecido en la calle del Romero, 2, se hacen buñuelos en los días de feria y se sirven a domicilio a 1'50 pesetas la libra.

Carta del extranjero

COMO PONCIO...

El Duce, barroca figura de la Europa nueva, tallado a buril a golpes de la voluntad, asiste a unos ejercicios militares. El Duce frente a las masas, como ante los ejércitos constituye un símbolo de una nueva generación.

Todos los ejercicios militares, y todas las maniobras que se celebran en el mundo da la casualidad que tienen únicamente una misión de táctica defensiva para prevenirse ante una posible agresión. Menos mal. Nadie está preparado para atacar y todos lo están para defenderse.

Sin embargo el pleito italo-abisinio sigue en pie. Pero este pleito da la casualidad también de que preocupa más a los abisinios que a los italianos, sin duda porque a Abisinia se le había olvidado prepararse ante una posible agresión.

En estos manejos guerreros, nos hemos expresado mal, en estos manejos de simple táctica defensiva en que el mundo se preocupa como para poner llaves de seguridad a sus puertas, no nos gusta profundizar. El momento pese a todos los discursos, a todas las declaraciones y a todos los propósitos, es difícil. Particularmente para Europa. Seamos espectadores únicamente.

Si diremos que la "Gazzeta Ufficialo" de Milán publica un decreto, con arreglo al cual todos los Bancos, casas de comercio, sociedades y personas jurídicas de nacionalidad italiana que tengan su domicilio social en territorio del reino así como los súbditos italianos que habiten bien en Italia o en sus colonias, están obligados a presentar en un plazo de veinte días, todos sus valores extranjeros en el Banco de Italia, además, los valores italianos vendidos en el extranjero deben ser registrados también en el Banco Nacional.

Señalamos la medida y como somos espectadores, silenciamos el comentario. Como aquel Poncio nos lavamos las manos. Esto además de ser cómodo, es limpio.

Carlos de Hoyo

Roma y Mayo 1935.

(Prohibida la reproducción)

Del Ayuntamiento

Servicios de la guardia urbana

La guardia urbana ha prestado los siguientes servicios:

Denuncias de Demetrio Sillero López, por conducir un automóvil careciendo de licencia; de Manuel Amo Repiso, por conducir un automóvil sin darle paso a otro, y de Francisco Dios Muñoz, por tener abandonado un camión en el paseo de la Ribera.

El guardia número 54 detuvo por escándalo e insolencia a Antonio Jordano Muñoz.

Válvulas de bronce

Grifos de purga

Juegos de nivel

Manómetros

Termómetros

antigua casa de

JUAN MIRÓ

Avenida de Canalejas, 20

CORDOBA

SARNA

(ROÑA)

Se curan cómodamente en diez minutos, sin baño, con

SULFURETO CABALLERO

MORILES

Vino Solera de a 24, 1'75 litro y 25 pesetas arroba. Casa Diéguez. Despacho, Realejo, 66.

ASFALTO. Federico Espinosa se ofrece para hacer zócalos y pavimentos para evitar las humedades. Razón: Agustín Moreno, 134.

HUEVOS

frescos y gordos, sólo encontrará en la "HUEVERIA DE SAN ALVARO"

Precios económicos

Jesús María, núm. 1

Servicio a domicilio, sin propinas

Teléfono, 1-7-2-3

SE ALQUILA naves recién arregladas y oficina, para depósitos o industrias, en la Avenida de Cervantes, 24, piso de la derecha. Para informes con doña Concepción Icardo, viuda de Tejada.

SE ARRIENDA o vende un local propio para almacén o bodegas y garages, con 600 metros cuadrados, todo una nave cubierta con montera, en la calle Gonzalo de Ayora, 3 (antes plaza España). Para tratar, en la misma casa.

HIPOTECAS. Dinero 5'50 por 100 anual sobre fincas, en toda España. Agencia oficial de préstamos para el Banco Hipotecario de España, Jesús María, 1. Teléfono 2548. M. Enríquez, Córdoba.

Ayuntamiento de Córdoba

Negociado de Fomento

EDICTO

Solicitándose por don Francisco Toledano Gómez, la instalación de un motor eléctrico de un H. P. en la casa número 12 de la calle Málaga, se anuncia al público a fin de que durante el plazo de diez días contados desde el siguiente al en que aparezca inserto el presente edicto en el "Boletín Oficial" de la provincia puedan los vecinos colindantes y demás personas interesadas formular ante mi autoridad y dentro del indicado plazo las reclamaciones que a su derecho convengan.

Córdoba 24 de Mayo de 1935.—El alcalde, Bernardo Garrido.

JAMONES

Los mejores. Estilo Granada

Dulces

Solo en San Pablo, 37.

CHACINA Y COMESTIBLES

SELLOS DE CAUCHO

EN 24 HORAS

PEDRO GALLEGO

Tejón y Marín, 84 duplicado. Teléfono 2847

¡Atención!... Dinero...

Préstamos hipotecarios amortizables a largos plazos sobre fincas rústicas y urbanas, interés 5 y medio por 100. Tramitación rápida. César Cons. Madrid. Para informes: Juan Bautista Gómez y Ramos. Concepción, 16. Teléfono 1792. Córdoba.

CANARIOS Y CANARIAS se venden en la calle Pedro Muñoz, 3.

SE VENDE o arrienda amplio solar frente a la estación central. Razón, Ricardo Rivas. Teléfono 355 (Sierra).

SE VENDE: Dos coches, Hudson uno de ellos, muy buen estado, siete plazas y otro Hupmobile, seminuevo, cinco plazas, conducción interior, modelo 31. Razón, don Luís López, Granja Royal. Córdoba. De 1 a 3.

AZULEJOS varios dibujos, a 12 pesetas el ciento, en la fábrica Medina Azahara. Ronda del Marrubial.

SE ARRIENDA pisos económicos en los almacenes Sánchez.

SE VENDE 4 rejas medio punto, hierro dulce, con puertas, luz 2'80 por 1'30. Para verse, García Lovera, 2

LONGINES, OMEGA, CYMA

Bellísimos modelos en platino con brillantes.

Grandes existencias en relojes de todas clases.

Platería

Precios baratísimos al contado y a plazos.

RELOJERIA ROYAL

Acera de la Campana

¿QUEREIS LA SALUD?

Cincuenta años de existencia y dos generaciones de médicos son garantía segura de la eficacia del FERRO-QUINA "BISLERI" contra Clorosis, Anemias, Astenias, Grippe y para Convalecientes, débiles, agotados. De venta en todas las farmacias.

COMPRO RADIO DE OCASION

De 8 a 10 válvulas y funcionando. Pedro Rey, 3 principal izquierda, de 2 a 4.

TALLERES GARCIA RUEDA

Teléfono 1 3 2 6

MARMOLES Y PIEDRAS

Especialidad en trabajos artísticos, en lápidas grabadas y en relieve. Se facilitan catálogos y presupuestos.

Campo Madre de Dios núm. 7, duplicado. (Puerta Nueva).

Parada oficial del autobús núm. 4.

SEPA VD. QUE SE PUBLICARON Para 1935

LAS AGENDAS BAILLY-BAILLIERE MADRID

AGENDA DE BUFETE

DIETARIO

MEMORANDUM DE LA CUENTA DIARIA

AGENDA CULINARIA

AGENDA DE BOLSILLO - CARNET

• • •

BLOC CALENDARIO DE MESA

DE VENTA EN

LIBRERIAS, PAPELERIAS Y BAZARES

y en Casa BAILLY BAILLIERE, Nuñez de Balboa, 20. MADRID

¡SOLICITE PROSPECTOS!

EL TRIUNFO

Venta al detall de aceite, vinagre, jabón y garbansos. Se sirve a domicilio con prontitud y esmero. Alvaro, 11. Teléfono, 2148.