DIARIO DE ALMERIA

Franqueo y timbre concertado — PERIÓDICO INDEPENDIENTE — No se devuelven los originales

Año XXV-Número 6.766 — Miércoles 22 de Abril de 1936 — Tiendas, 10 - Teléfono 1880

HEMEROTECA MUNICIPAL ENTRADA 22 ABR 1936 MADRID

El paro de ayer

Todas las organizaciones obreras de la U. G. T. y de la C. N. T. declaran la huelga general

Durante el lunes pasado comenzó a rumorearse, que las organizaciones obreras preparaban una huelga, como protesta por no haber sido atendidas sus peticiones de traslado del Delegado provincial del Trabajo, nombrado para Almería, y trasladado de Málaga.

Por la tarde el acuerdo de la Federaiión de la U. G. T. fué firme y todas las organizaciones obreras a ella afectas, anunciaron a sus afiliados que desde las doce de la noche del lunes, habría paro general en todas las industrias.

DECLARACIONES DEL GOBERNADOR EN LA MAÑANA DEL LUNES

En la vista efectuada el lunes por la mañana al Gobernador civil señor Peinado Vallejo, manifestó a los reporteros que había recibido la visita de los alcaldes de Dalías y Viator, los que le solicitaron se interesase por conseguir obras para dichos pueblos.

Añadió que habían sido detenidos tres fascistas más, que se apellidan, Alcaraz, Gallardo del Rey y Requena.

También dijo que habían sido puestos en libertad, dos de los fascistas detenidos días anteriores por encontrarse indispuestos, siendo estos, Acosta Garsolini y Bretones Ramírez.

Preguntado por uno de los informadores sobre si sabía algo de la huelga anunciada para el martes, manifestó que oficialmente nada sabía puesto que no se le había presentado ningún oficio.

Dijo que según rumores a él llegados decían que la huelga era como protesta contra el Delegado del Trabajo por entender que ha sido enviado a Almería por expulsión de las entidades de otra capital. A esto dice que se había puesto al habla con el ministro de Trabajo el que le había dicho que ese rumor no era cierto, habiendo sido enviado por conveniencias de acoplamiento.

COMIENZA LA HUELGA

Aún cuando a primera hora de la noche, comenzó a rumorearse que la huelga no se llevaría a efecto por haber marchado aquella tarde el Delegado de Trabajo, a Madrid, sin embargo los obreros no se presentaron al trabajo en aquellas industrias cuya jornada es nocturna.

Los obreros tipógrafos no acudieron, a las nueve de la noche, a los talleres, secundando el paro general acordado, por cuya razón, ayer no hubo prensa local.

EL LUNES EN LA TARDE SE ENTREVISTA NUEVAMENTE LOS PERIODISTAS CON EL SEÑOR GOBERNADOR

Por la tarde se entrevistaron nuevamente los informadores con el señor Peinado Vallejo, el que dijo que oficialmente nada sabía sobre el asunto de la huelga, aunque le habían visitado los patronos panaderos los que le expusieron que la brigada de panaderos que entra al trabajo por la tarde no se había presentado al trabajo, lo cual indica que comenzaba a efectuarse el paro.

LAS «COLAS»

Al conocer el vecindario que la huelga se llevaba a efecto, a las puertas de las panaderías se formaron «colas» para adquirir el pan necesario para el día siguiente.

EL PARO ES GENERAL

A las doce de la noche, el paro fué total, abandonando todos los obreros sus trabajos, y solamente se trabajaron en algunas panaderías pero realizando las diversas operaciones, los mismos patronos.

Desde dicha hora, comenzó a circular el camión de los guardias de asalto, al objeto de sofocar cualquier intento de perturbación, como también circulaban algunos jefes de la guardia civil.

Sin embargo, no hubo necesidad de que interviniese la fuerza pública, pues el orden, era completo.

Por su parte, los obreros, también en rondas, circulaban por los diversos sectores de la ciudad, al objeto de comprobar de que no se trabajaba.

LOS CAFES, CIERRAN

A las doce de la noche, los cafés fueron desalojados, obligando a los parroquianos que abandonasen el local, y cerrando las puertas.

UNA NOTA DEL GOBERNADOR

A las doce y media de la noche, fué radiada una nota del gobernador civil, en la que dice que al tener la primera autoridad civil de la provincia noticias de que para el día siguiente, martes, se declararía la huelga general, hacía constar que era ilegal, ya que no había sido presentado el correspondiente oficio de huelga, asegurando que el orden público quedaría asegurado, para lo que fueron adoptadas todas las medidas que se han creído oportunas, estando perfectamente garantizada la libertad de trabajo.

El gobernador añadía en su nota que exigía al comercio y a la industria no interrumpieran sus habituales trabajos, teniendo garantido el servicio público.

También decía el gobernador en su nota que serán castigados todos aquellos que intentasen promover disturbios.

LA FABRICA DE LA LUZ, CUSTODIADA

Fuerzas del Ejército, custodiaban la Fábrica del Valle de Lecrín, en donde también fué declarada la huelga general.

EL COMERCIO NO ABRE SUS PUERTAS

Al avanzar el día, se notó que el comercio permanecía con sus puertas cerradas, como asímismo que ni los cafés ni los bares, abrían.

En las primeras horas de la mañana, se produjeron ligeros incidentes al intentar algunos comerciantes abrir, obligándoseles a que permanecieran cerrados.

Los bancos si funcionaron durante el día de ayer.

Los taxis no circularon durante todo el día, y los focos del alumbrado público permaneció durante todo el día encendidos.

LA C. N. T. SECUNDA LA HUELGA

Los afiliados a la C N. T. hicieron causa común con los de la U. G. T. declarando también la huelga, por lo que el paro se extendió a los ferrocarriles.

El tren correo que tiene su salida a las seis de la mañana, si circuló, pero los trenes de mercancías, no salió ninguno de ellos.

LIGEROS INCIDENTES EN EL INSTITUTO

Ayer mañana, a la puerta del Instituto, se promovieron ligeros incidentes al hacer explosión una detonadora.

Intervino rápidamente la guardia de asalto, logrando calmar los ánimos y deteniendo a dos fascistas.

Los dos detenidos son:

Juan Percebal del Moral, de 22 años de edad, y de filiación tradicionalista.

Francisco Gomez Orozco, de 23 años de edad y según manifestó sin filiación política alguna.

Los de asalto fueron ovacionados al detener a los fascistas. En estos incidentes resultó un contusionado, el cual se llama Diego de las Heras Sánchez, siendo calificado su estado, en la Casa de Socorro, donde fué asistido, de leve.

EL GOBERNADOR DA CUENTA DE LA HUELGA

Ayer mañana los reporteros se entrevistaron con el señor Peinado Vallejo, el que les dijo que la noche anterior se produjo la huelga general que se rumoreaba, la cual se desarrolla con gran tranquilidad, aunque con el consiguiente nerviosismo.

Expuso que todos los centros oficiales se encontraban vigilados por fuerzas de Carabineros, añadiendo qeu habían llegado de Murcia dos camiones de Guardias de Asalto, enviados por el Ministro de la Gobernación.

También había efectuado concentración de la Guardia civil.

Preguntado por uno de los informadores sobre si había alguna resolución tomada por el Gobierno sobre el asunto del Delegado del Trabajo, dijo que lo ignoraba.

Indicó que tan solo había surgido en toda la capital, un solo incidente, pues tan solo en el Instituto ha habido algunas coacciones, y un poco de susto al oirse un ruido similar al disparo de una detonadora, aunque hay algunos que afirman fué producido dicho ruido al cerrarse una puerta.

Otro informador preguntó al señor Peinado, si se había indagado algo sobre lo sucedido el día anterior a la puerta de la Cárcel provincial, en que un grupo de fascistas, cantaron su himno e hicieron su saludo, sin que recibiesen indicación alguna para que abandonasen esa actitud.

A esto respondió que había ordenado se hiciera una investigación sobre el caso, siendo los primeros informes que ha recibido que todos es cierto, y que las autoridades de prisiones ordenaron a los soldados los disolviesen los que así lo hicieron.

LA VIGILANCIA EN LOS CENTROS OFICIALES

Todos los centros oficiales estuvieron durante el día de ayer vigilados por fuerzas de Carabineros y los guardias de asalto y seguridad patrullaban por las calles, aunque no hubo en ningún momento ningún alarde de fuerza.

LOS CAFES ABREN SUS PUERTAS

En las primeras horas de la tarde del día de ayer, los cafés abrieron sus puertas, aunque no en su totalidad, formándose con este motivo varios grupos a las puertas de los mismos.

Los cafés se vieron poco concurridos, estando vigilados por guardias de asalto.

No se produjeron incidentes ninguno, aunque si existía un gran nerviosismo.

COLOCAN PIEDRAS EN LA CARRETERA

A la entrada de la ciudad, por la carretera de Málaga, unos grupos colocaron numerosos peñascos en la carretera para impedir que pudieran entrar los vehículos en nuestra ciudad.

Los guardias de asalto acudieron a aquel lugar, teniendo que dar algunas cargas, pero sin que los incidentes revistiesen gravedad de ninguna clase.

ROTURA DE CRISTALES

En las primeras horas de la tarde, sin que se pueda saber quienes, fueron arrojadas unas piedras contra el edificio del Círculo Mercantil, rompiendo dos lunas.

También fueron rotos unos cristales de las ventanas del Casino.

En ninguna de las dos ocasiones, se produjeron incidentes, pues ocurrió el hecho tan inesperadamente, que nadie se apercibió, en aquel momento de ello.

También fueron rotos cristales de los cafés Viena y Oro del Rhin.

Fué detenido por los guardias de Asalto, Antonio Pardo Rodríguez por presunto autor de la rotura de un cristal del café Viena.

DECLARACIONES DEL GOBERNADOR CIVIL

Los periodistas se entrevistaron a las cinco y media de la tarde de ayer con el Gobernador civil señor Peinado Vallejo, el que manifestó a los mismos, que por la tarde a las cuatro había celebrado una reunión con el Comité de Huelga, estando esperando contestación de dicho Comité.

Dijo que el Delegado del Trabajo, inmediatamente que tuvo noticias de la huelga anunciada por su causa, puso su cargo a disposición del Gobierno, diciendo que no quería ser causa ni obstáculo para nada. Por otra parte, dicho señor había solicitado quince días de permiso.

Expuso que otras de las causas de la huelga era la readmisión de los represaliados, siendo este asunto que compete al Tribunal Arbitral, y tenía conocimientos por parte del Gobierno que este era defecto sentido en todas las provincias de España, o sea que era defecto general, y que el Gobierno ante esto, llevaría probablemente para el Consejo de Ministros, varios decretos aclaratorios y complementarios del que dispuso la readmisión de los despedidos en octubre por represalias políticas.

Continuó diciendo que era su criterio personal que el Gobierno nombraría un Delegado Provincial de Trabajo para nuestra provincia, ya que el que actualmente lo desempeña es de un modo provisional, pues su categoría es solo la de Inspector.

Continuó su conversación el señor Peinado Vallejo, con los reporteros diciendo que se había declarado también la huelga, pero de un modo absolutamente pacífico, en los pueblos limítrofes, como son Pechina, Gádor, Viator, Benahadux, Santa Fé y Huércal de Almería.

Preguntado si los trenes habían circulado con regularidad, dijo que los mercancías no había salido ninguno, como así tampoco el llamado corto de Santa Fé.

A preguntas de otro informador dijo que no habían surgido incidentes de ninguna clase, y lo sucedido en la Pescadería fué que colocaron los huelguistas algunas piedras en la carretera a fin de imposibilitar el tráfico de vehículos, acudiendo los Guardias de asalto los que procedieron a quitar dicha valla, siendo apedreados por diversos individuos, viéndose obligados a repeler la agresión originándose algunas carreras, pero sin percance de ninguna clase, ni accidente.

Finalmente dijo que en casi todas las panaderías se estaba trabajando aunque no sabía si por los obreros o los patronos, y que todo el vecindario estaba abastecido.

GUARDIA DE SEGURIDAD CONTUSIONADO

Al arrojarse varias piedras a los cristales del café Viena, fué alcanzado por uno de ellos, el guardia de seguridad, que prestaba servicio de vigilancia en aquél lugar llamado Miguel García Valle, de 25 años de edad, el que fué asistido en la casa de Socorro, de una contusión en la cara interna del muslo izquierdo.

DOS DETENIDOS POR COACCIONES

Por las fuerzas de vigilancia fueron detenidos Diego Romera Uroz y Domingo Martínez Ruiz, por ejercer coacciones acerca de los dueños de los cafés, para que cerrasen sus establecimientos.

TERMINA LA HUELGA

A las nueve y media de la noche, fueron repartidas unas cuartillas, dirigidas a los sindicatos obreros y a todos los trabajadores, que dice así:

«Habiéndose dado cumplida satisfacción por los Poderes públicos a las aspiraciones de a clase trabajadora de Almería, en aquellos objetivos que motivaron la declaración de huelga, la Federación Provincial de la Unión General de Trabajadores y la local de Sindicatos Unicos de la C. N. T., por medio de sus Comités responsables, hace saber a todos los trabajadores y a la opinión en general, que da por terminada la huelga reintegrándose todos los trabajadores a sus faenas tan pronto como se haga pública la presente nota.

Los Comités dirigentes se consideran satisfechos del entusiasmo y unanimidad con que los Sindicatos y todos los trabajadores han respondido a su mandato ¡Viva la unificación del Proletariado! Salud a todos. U. H. P. **Los Comités»**

ULTIMAS DECLARACIONES DEL GOBERNADOR

A las once menos cuarto de la noche se entrevistaron nuevamente los periodistas con el Gobernador civil de la provincia, señor Peinado Vallejo, el que dijo a los mismos, que había sido solucionada la huelga planteada por los afiliados a la U. G. T, pues al parecer les ha satisfecho el acuerdo del Gobierno de aceptar la baja voluntaria por quince días presentada por el actual Delegado del Trabajo.

Comunicó finalmente a los informadores que había sido nombrado Delegado provincial de Trabajo para nuestra provincia el señor Muñez.

Expuso su contento por el admirable comportamiento de ciudadanía del pueblo de Almería, al comportarse con la serenidad con que lo ha hecho en el día de ayer.

OTRA NOTA DEL GOBERNADOR

Anoche, fué radiada una nota del gobernador, dando cuenta de que se había dado por terminada la huelga declarada ayer, habiéndose reintegrado los obreros al trabajo.

El homenaje a Fernández-Doris

—:-:—

Conforme a lo anunciado, el domingo en la tarde, se celebró el banquete que ofrecían a Pepe Fernández-Doris, los elementos literatos y artistas de nuestra ciudad, con motivo del éxito alcanzado con su obra "Figuras del teatro de Benavente".

El acto se celebró en el salón de actos del Círculo Mercantil, asistiendo al susodicho acto aproximadamente un centenar de simpatizantes.

Presidieron el baquete, además del homenajeado, don Leoncio Gómez de Vinuesa, presidente del Ateneo; don Francisco de Burgos Seguí, presidente de la Asociación de la Prensa; don Antonio Ortiz Estrelle, Alcalde de la ciudad; don Francisco Payá Sanchis, Director de la Escuela de Artes y Oficios; don Antonio Oliveros Ruiz, don José Arigo Jiménez, don Serafín Cid, don Julián Jiménez Asensio, don Diego Prado del Aguila, don Jesús Pérez de Percebal; nuestro compañero en la Prensa, "Luis de Tabique"; don Rogelio Quiles y don Antonio Pérez Llamas.

Por don Rogelio Quiles se dió lectura a las numerosas adhesiones recibidas al homenaje que se le tributaba a Fernández-Doris.

Posteriormente se levantó a ofrecer el banquete don José Arigo, el que en sentidas frases pidió al homenajeado que siguiese laborando y produciendo de sus poesías tan exquisitas.

A continuación habló don Luis Jaramillo, evocando el recuerdo de un poeta almeriense muerto, Villaespesa, y el resurgimiento a la cumbre de otro poeta almeriense, Fernández-Doris.

Fué muy aplaudido.

Don Julián Jiménez Asensio leyó unos versos dedicados a Pepe Fernández-Doris, habiendo sido largamente aplaudido, cuyos versos publicaremos en nuestro número de mañana.

Seguidamente nuestro compañero en la Prensa "Luis de Tabique", leyó unas coplas alusivas al acto y dedicadas al homenajeado.

Por último, Fernández-Doris, se levantó a hablar, expresando su agradecimiento por el homenaje que se le tributaba, prometiendo laborar todo lo posible, pues con este acto tiene una obligación contraída con todos los asistentes al mismo, que así se lo solicitan.

Al terminar sus palabras recibió una estruendosa ovación.

"II VUELTA CICLISTA A ESPAÑA!" ¡Almerienses! ¡Deportistas! Contribuid con vuestros donativos.

GENERALES

—:-:—

COMENTARIOS POLITICOS

—:-:—

Cierra el paréntesis de la etapa parlamentaria del Frente Popular—llamada así por representar la soberanía del pueblo—después de presenciar la actitud de determinados elementos que con fobia esteril e irritante combaten a la República.

Las Cortes en su última sesión de trabajo constante, de tiempo ilimitado, —diez horas—, se deciden a evitar con procedimientos legales, que son en todo Estado democráticos los emanados del pueblo, la actitud malvada de los pregonadores del orden, la Patria y la familia, argumentos manidos que han pasado en los pueblos civilizados a segundo orden ya que se aspira a un orden social y justo, que dignifique a la clase trabajadora, fuerza potente y determinada como esencial en todo país.

Las vacaciones para diputados se acuerda, pero el Gobierno ha de permanecer activo y vigilante para no ser sorprendido por las huestes combativas de la República y que se destacan en primer término aquellos que por su situación, como militares retirados que recibieron de ella honores económicos superiores a su jerarquía en los momentos en que se decretó su pase a la reserva. La pregunta que sugiere a su actuación incomprensiva es: ¿Que desean? ¿A que aspiran...? Contestar esta pregunta es, indudablemente, un enigma y llegar a su conclusión es infinita ya que la tésis también es ignota. En este conglomerado se desconoce a ciencia cierta el deseo a que aspiran.

El hecho de que el Parlamento vaque por unos días no quiere decir que llegado el momento el Gobierno no reprima cualquier desmedido e ilegal intento de sabotaje por parte de los predicadores del orden que quieren arrastrar a España a una anarquía en la que la mayor parte de los perjuicios sería para ellos.

La actitud de los militares retirados, muchos de ellos figurines de café, exhibicionistas de refulgentes uniformes, charoladas botas, sable en mano, es injustificada. Su actuación en los momentos en que se está, periodo embrionario para la organización de un Estado social perfecto, sería la de callar y acatar las órdenes emanadas del Gobierno que ha sido elegido por el pueblo, que se manifiesta con cordura en los comicios y es la expresión espontánea de su sentir.

* * *

Unas líneas para dejar sentado el principio injustificado de los militares retirados, a los que su participación en Sociedades, agrupaciones, etc., contrarias al régimen sanciona la Ley que el pueblo ha votado en la pasada semana.

Pero esta determinación del Gobierno debe orientarse también a otras agrupaciones del Estado en que la justicia, organización y cumplimiento del deber es boicotear a la República, hecho incalificable, pues el funcionario público que de ella vive lo menos que ha de hacer, sin contar con el agradecimiento es ser tolerante para el pueblo, puesto que del pueblo vive; y llegado el momento, como ni la Constitución española, ni ley humana, ni divina puede impedirlo, la voluntad individual será depositada en las urnas de cuyo resultado se reflejará el sentimiento popular y en estos momentos la voluntad soberana es reconstruir a España y nadie para ello mejor que la República que entra en una fase de justicia social y prosperidad proletaria, elementos que careció durante el número de años que alcanza a todas las Edades.

POLITICA ALMERIENSE

—:-:—

EL PUEBLO EN PIE

—:-:—

Dentro del señalado marco en que se se desenvuelve la política local, el pueblo,— leamos trabajadores de distintas clases— ha dado una significativa prueba de vitalidad, vitalidad inherente al ser humano que trata, con su trabajo, con su sudor, con el luchar darlo, no volverse en contra de las masas protectoras, al contrario, contra quienes tratan de envolverlos en el lamentable y consecuente—valga la metáfora—estado en que siempre han vivido. La miseria.

La lucha por la vida es estimada y amable, pero ha de ser conservada por los demás, puesto que los intereses de unos salvaguardan a los de otros y se mantienen ligados de tal forma, que el descuidarlos constituye un peligro temerario, propio de aquellos que no conocen someramente el instinto de conservación.

Almería, y con este nombre propio llamamos a la clase trabajadora, ha respondido a la voz de «A la huelga», protesta justificada en parte, porque el elemento obrero se veía vilipendiado y sin garantías al paracer—por nuestra parte somos independientes— en cuanto al cumplimiento del trabajo se refería.

El nuevo e incólume Delegado del Trabajo llega a nuestra ciudad desprovisto de aureola republicana y como sanción se le destina a Almería.

¿Pero cuando va a terminar, señores gobernantes, que el deshecho de todas partes venga a nuestra ciudad a desempeñar su labor? ¿Es que por ventura nosotros somos los paganos de los desaciertos de los demás?

Sea así. Aún Almería es un pueblo consciente y sensato que sabe de la libertad y el altruismo como nadie. La cuna del excelso—así quisieran hoy muchos—Nicolás Salmerón ha de tener espíritu rebelde y consagrado en la idea suprema del bien, no por recibirlo, al contrario, por hacerlo, que es lo que los pueblos libres desean y por ello luchan.

Almería, la clase que produce, la trabajadora, como en todas partes, ha dado una prueba de civismo declarando en unos minutos, los necesarios para comunicarlos, el paro por 24 horas, que se ha llevado a cabo por la conciencia y el estado consciente del pueblo que desde el día de ayer está en pie.

Y para satisfacción de todos, después de la jornada heróica como un pueblo honrado, sin incidentes. Entonces, ¿para que el alarde de tanta fuerza pública? Detalles, dentro de esta crónica festiva, al parecer, sin importancia.

TRASLADO DE CLINICA

El Doctor Abrisqueta ha trasladado su consulta a la calle de Murcia número 15, frente a la Casa de Socorro.

TRASLADO DE DOMICILIO

Don MANUEL GOMEZ CAMPAÑA, ha trasladado su domicilio y consulta a la calle de Minero, número 3 (frente a la Comisaria de Vigilancia).

DANDO EN EL CLAVO...

—:-:—

"La Voz", respondiendo a nuestra invitación de escribir el panegírico de cierta familia de Almería, predilecta de la República, nos advierte de una duda dislacerante que le asalta.

Asegura "el holgazán" de "La Voz" que son dos las familias que en Almería a semejanza de los Alvarez Buylla están consagradas a gozar de las delicias del Régimen... Pues tanto mejor, "ocioso camarada"; lo que abunda no daña claro que si esa especie abundara, pereciamos de inanición los restantes ciudadanos— o, dicho sea de otro modo, miel sobre hojuelas: le machaca usted los sesos --si los tiene; nos referimos a la familia de marras, que conste-- a una, cualquier días de estos, y, al siguiente, le masca usted la nuez a la otra. Cuidando, naturalmente, de que no sea más el ruido que las nueces...

Y para establecer el orden de prioridad..., pues les echa usted a cara o cruz; porque suponemos que "tan ansiosos" serán los unos como los otros.

* * *

En el banquete celebrado el domingo para homenajear el inspirado poeta almeriense, Pepe Fernández-Doris, se leyeron numerosas adhesiones. Entre ellas, una del secretario político del señor Barcia, don Eduardo Cortés; la cual contenía esta frase: "porque Fernández-Doris es de los pocos que no han tendido la mano para trepar"...

Suponemos que el señor Cortés no lanzaría ese obús por el mero capricho de hacer una frase; antes bien, sospechamos que lo hizo por darse el placer, un tanto morboso, de estropearle la digestión "a priori" a un crecido número de "comensales". Pero el señor Cortés se ha quedado corto, no precisamente en el lanzamiento de su proyectil --que, desde Madrid, hizo blancos y hasta dianas en Almería--, sino en el modo de señalar... Comprendemos, sin embargo, que si da los nombres, habría tenido que vender una finca para costear el telegrama. Ahora, que esto tiene un arreglo: que nos los envíe por carta y nosotros los publicaremos toditos, ¡qué diantre! Va siendo ya hora de que en Almería se conozca a los hambrones, sea cualquiera el partido o la capilla donde estén emboscados.

***

El "chispero" de "La Inde" se ha metido a matón y anda presumiendo de que tiene tántas y cuántas pistolas, y amenazando con que va a matar a éste y al de más allá.

Estamos en nuestro derecho de pedir a la policía que lo cacheen, a ver lo que le encuentran: pistolas, trabucos o ganzúas... Pero renunciamos el derecho que nos asiste, y nos conformamos con hacerle esta advertencia: ¡Cuidado con las armas, que el diablo las carga... y ¡hay tiros que salen por la culata!

* * *

"La Inde", en su último número, dice: que no podemos tener nada callado. ¡Ya lo creo! Pues callamos... como que no hemos comenzado a decir nada, de la triste historia de la célebre "Barragana".

* * *

Sigan, singan los de "La Inde" comiendo carne muerta y en cuaresma, y si quieren, bebiendo sangre de inocentes; pero les aconsejamos que sean prudentes y tengan cuidado, que sus compañeros los buitres y cuervos, no pueden digerir estos alimentos que ellos quieren nutrirse.

* * *

¿Que moriremos con deudas? --dice "La Inde--. Trabajando con honra es. Peor es vivir de la fantasmagoría del otro mundo, cazando incautos para llevar hebillas de oro, cetro del igual metal y piedras preciosas a costa de infelices e ignorantes y viendo morir de hambre y frío a nuestros semejantes a las puertas de sus viviendas... ¡Qué malicos sois, farsantes!

* * *

Anoche, a pesar de la huelga, determinadas autoridades buscaban una capa que, aunque vieja, su dueño tenía en gran estima. Al enterarnos, creíamos que sería la capa del triste señor Guirado, que movilizó la policía, denunciando la desaparición de la suya, que luego no se había perdido. ¿Qué fué? Pues que el señor Guirado, ese día, a últimas horas de la noche, su tensión era mayor que la ordinaria... ¡Que ya es ser!

¡Qué cosas tienes, Cipriano!

* * *

En un pueblo, luchas políticas, destitución de la gestora, nueva gestora, revisión de cuentas, un "gazapo", al parecer, de unos cientos de pesetas, y el pobre exgestor que dice que esas pesetas se las "saco" en la capital un hombrecillo bajo, gordo, y con cara de alcohólico trasnochador, que decía ser el "AMO" de la provincia, y que todo se podía hacer. Que él daba el ejemplo en los organismos que intervenía.

Y aquí teneis a este pobre exgestor del pueblo que maldice hoy al vocero del Straperlo y a sus cómplices, porque ahora tiene que pagar el engaño o timo de que fué víctima.

...Y CON EL MAZO DANDO

—:-:—

No concebimos una "doña Independencia" desenvuelta y mal hablada. Una dama de este linaje, puesta en jarras como una vendedora cualquiera de hortalizas, predispone a uno a llamarle una cosa muy fea. Y sin embargo, esta "doña Independencia", del curita Ortega, que debiera ofrecerse aunque sólo para cubrir el expediente, con el ropaje y el bien decir, innato de la gente regularmente educada, tiene interés en presentársenos a diario, y así se ofrece, como una habitual María Rastrojos del Mercado.

Con su jerga de ahora y con su posturita de "asa", quiere demostrarnos "doña Independencia" que le tiene sin cuidado y no le asustan las tinieblas. Pero no, no; embusterísima dama. No le van esos desahogos. No son de usted no lo siente, ni en su casa hay almirez. Usted es tan "honrá", como lo fué "La Churretes", pues ta como ejemplo de mujer curiosa por todos los estilos. Y como ella, otoñal de honor averiado, aprovechona y metidita en carne, que lo mismo se chulea con el inventor de los salicilatos que con el incauto que busca, en el temor de Dios, tranquilidad para los últimos instantes de su vida, dejando en las piadosas manos de quienes tratan de llevarle a ese reino de los Cielos --manos que empuñan, a veces, la vulgar pistola del atracador-- fortunas de privilegio: caza mayor, que diría el "padrecito" Ortega, en el léxico propio de su desenfado.

Esa es vuestra "honraez" y vuestro trabajo. Y el bienestar de que presumís. Ese bienestar que os permite redacción de lujo, material del último invento y servidores de sangre encopetada, aunque algunos de estos hayan de "mercarla" de entre los humildes para fortalecer la endeblez de sus glóbulos.

Ni sois buena, ni "sacrificá", ni bien avenida. Vivís más en precario que vuestros rivales, y en el barrio se os conoce bien a fondo. La falsa pedrería y los encajes baratos con que cubrís vuestra carne ajada, es lo que os queda de señora. Porque la gente que sin pestañear se tragaba, una tras otra, todas las ruedas de molino que le servíais, esa ya ha aprendido a leer y ya no os suponen hermética empaquetada y de buenas costumbres. Todo lo contrario: han descubierto vuestra condición a través de esas puestas en jarras y de ese brevaje sucio y mal oliente que servís todos los días a base del cantor del cuarzo, del espiritual Ortega y de los ponches de Barceló, y os adivinan sin la compostura que en su devoción, imaginaban. No sois otra cosa, que unos vivaces descuideros de los muchos que pueblan el mundo. A merced, naturalmente, de los salicilatos y de los asaltos a las alcobas de los incautos.

«II VUELTA CICLISTA A ESPAÑA» Cooperar con el GRUPO LANCHAFEI

Unicamente en PARIS - MADRID encontrará Vd. artículos de buen gusto, mejor calidad y mayor economía. General, Riego, 9 -- ALMERIA

M.E.C.D. 2016

...a telegráfica especial de DIARIO DE ALMERÍA de España y del Extranjero

EN EL AYUNTAMIENTO

SESIÓN DE AYER

A las cinco de la tarde del lunes celebró la Corporación municipal, sesión ordinaria en segunda convocatoria.

Presidió el señor Ortiz Estrella, y asistieron los señores Díaz García, López Pintor, Galera López, Miras Capel, Ortega Espinosa, Moreno Magaña, Navarro Sánchez, Villegas Murcia, Pérez Almanza, Ortiz Salvador, Ledesma Carreño, Granados Salvador, García Maturana, Sánchez Moncada y Díaz Plaza.

Es leída y aprobada el acta de la sesión anterior.

Seguidamente se puso a discusión el siguiente orden del día:

Distribución de fondos para el pago de las atenciones del presente mes.

Aprobado.

—Nómina del Tribunal tutelar de menores de 130 pesetas por estancias en el mes de marzo último.

Aprobada.

—Escrito de don Emilio Rapallo Campos, Presidente de la Sociedad provincial de Aparejadores, interponiendo recurso contra acuerdo sobre forma de provisión de la plaza de Delineante.

(Entra el señor Santisteban).

Se acuerda estar a lo acordado, y que en breve se saque a oposición dicha plaza.

—Informes de las Tenencias de Alcaldía sobre vecindad.

Aprobados

—Informes de las Comisiones de Hacienda, Ornato, Aguas y Beneficencia.

(Entra el señor Gálvez Salinas).

Quedaron todos aprobados sin discusión.

(Entra los señores Alférez Samper y Carretero Tonda).

FUERA DEL ORDEN DEL DIA

Se lee una moción del señor Pérez Almansa, en la que pide se concedan derechos pasivos a los funcionarios de policía urbana.

Quedó aprobada y pasó a la Comisión de Hacienda para tenerla en cuenta para los próximos presupuestos.

Se dá cuenta de un escrito de los vecinos de Cabo de Gata, exponiendo la anomalía existente, al fallecimiento de cualquier vecino de aquella barriada, que es preciso enviar un recadero a Almería a fin de obtener el certificado médico de defunción, —el cual dicen no reside en dicha barriada— y después al Juzgado, mediando todo esto más de treinta horas desde el fallecimiento al momento de darle sepultura.

Se acuerda efectuar toda clase de investigaciones sobre todo esto.

Es leído un escrito de José Guirado Rosa, y don Francisco Muñoz Zorrilla solicitando se les conceda el correspondiente permiso para instalar en esta ciudad, la feria exposición y mercado de ganados en el mes de Mayo y de no ser posible en esa fecha en la próxima feria.

El Ayuntamiento acuerda concedérselo en las próximas fiestas, por estar efectuándose obras en la calle de Blasco Ibáñez.

Se entabla una discusión sobre la necesidad de conseguir un empréstito reintegrable, para el Ayuntamiento.

Hacen uso de la palabra los señores Ledesma y Maturana.

El señor Santisteban dice que como marcha a Madrid a realizar gestiones particulares, se brinda para realizar gestiones para conseguir dicho empréstito.

Se acuerda que el señor Santisteban lleve la representación del Ayuntamiento.

El señor Miras Capel, propone, que en vista del catastrófico estado económico del Ayuntamiento, propone se acuerde que todos los concejales presenten la dimisión de sus cargos, sino se consigue dicho empréstito. pues de este modo no pueden seguir.

Hace la salvedad, de que dicha dimisión no se puede interpretar como boicoteo al régimen, sino reconocimiento, de la imposibilidad de continuar en este estado.

Se acuerda por unanimidad aprobar la propuesta del señor Miras Capel, recalcando que caso de dimitir todos los concejales, no podrán venir ningún elemento de los partidos que actualmente lo integren, a desempeñar los cargos de concejal, como vocal de Comisión gestora.

El señor Maturana, dice que como vocal de la Comisión de Ornato, ha de exponer que como consecuencia de las gestiones hechas para conseguir la realización de obras, ha comprobado que los que más inconvenientes ponen son los más pudientes.

Indica que al Batallón de Ametralladoras, se le dirigió comunicación para que realizase las obras que allí hacen falta, habiendo contestado que no cuenta con presupuesto para realizar estas obras.

Propone el señor Maturana que el Alcalde se dirija al Ministro de la Guerra, solicitando envíe cantidades para la realización de dichas obras.

Se lee dicho escrito y se acuerda dirigirse al Ministro de la Guerra, solicitando subvención para estas obras y además adjuntarle copia del escrito anteriormente leído.

El señor Ortega propone se dirija un telegrama al Ministro de la Gobernación pidiendo el traslado de la plantilla de vigilancia de Almería, a excepción de los agentes Ballesteros y Fresneda.

Pide otro para el Ministro de Trabajo pidiendo el traslado del Delegado del Trabajo recientemente nombrado.

Después de varios ruegos de escaso interés se levantó la sesión a las ocho y media de la noche.

DR. JOSE RUBI

Médico internista de las Universidades y Hospitales de Habana, Panamá y Madrid. Por oposición, de la Beneficencia Municipal

RAYOS X

Consulta de 9 y media a 10 y media y de 3 a 5.

Minero, 5. Tel. 1389

EL DIA POLITICO

UNA NOTA DEL PARTIDO AGRARIO

Madrid (11 n.).— En la mañana de hoy celebró una reunión el partido agrario, bajo la presidencia del señor Martínez de Velasco.

Al terminar la reunión, facilitaron una nota en la que dicen que el partido agrario español ha examinado la situación del mismo con motivo de las elecciones a compromisarios, habiendo ordenado a sus organizaciones provinciales que apoyen a la candidatura que ofrezca el Gobierno.

LA CEDA SE ABSTIENE

El señor Carranza, secretario de la minoría de la ceda, ha manifestado a los periodistas que acción popular se ve obligada a abstenerse en las elecciones a compromisarios, pero que aún no se ha determinado si la minoría intervendrá en la elección de Presidente de la República.

Para adoptar este acuerdo se reunirá la minoría y el Consejo nacional de la ceda, conjuntamente.

SE REUNE LA AGRUPACION SOCIALISTA

Esta noche, a las ocho y media, se ha reunido en la Casa del Pueblo la Agrupación Socialista, habiendo tratado del proyecto de Estatuto que presentarán para que se rija el partido socialista obrero español.

EL REGLAMENTO DE LA CAMARA, VA A SER MODIFICADO

Se ha hablado con insistencia de que el reglamento de la Cámara va a ser modificado convenientemente para que sirva eficazmente al ritmo de los tiempos actuales.

También se dice que esa reforma se hará inmediatamente, pues el Gobierno tiene innumerables proyectos que presentar y otros en preparación.

LA COMISION DE SUPLICATORIOS

Esta tarde se iba a reunir la Comisión parlamentaria de suplicatorios, pero no hubo número suficiente, pues sólo concurrieron cuatro de sus miembros. Se reunirá mañana, a la una de la tarde, para tratar de su constitución definiva y examinar varias peticiones de suplicatorios.

LLEGA EL SEÑOR AZAÑA, A LA PRESIDENCIA

A las siete de la tarde llegó el jefe del Gobierno, señor Azaña, a su despacho de la Presidencia.

Le dijo a los periodistas que había estado trabajando en su domicilio hasta esa hora.

EL SEÑOR CASARES QUIROGA VISITA AL JEFE DEL GOBIERNO

Media hora después llegó al Palacio de la Castellana, el ministro de la Gobernación, señor Casares Quiroga, quien no hizo declaraciones de ninguna clase.

Salió el señor Casares a las ocho y media de la noche de su entrevista con el Presidente, no haciendo tampoco, en esta ocasión manifestaciones de ninguna clase.

EL MINISTRO DE ESTADO VISITA AL SEÑOR AZAÑA

Poco después, llegó el ministro de Estado, señor Barcia, a la Presidencia, pasando directamente a entrevistarse con don Manuel Azaña, sin hacer manifestaciones a los representantes de la Prensa.

EL SEÑOR RAMOS, TAMBIEN VA A LA PRESIDENCIA

El ministro de Trabajo, señor Ramos, estuvo también en la Presidencia del Consejo, sin hacer manifestaciones a los periodistas al llegar al Palacio de la Castellana.

ABANDONA EL SEÑOR BARCIA, LA PRESIDENCIA

Al abandonar el ministro de Estado, señor Barcia. el Palacio de la Castellana, los periodistas intentaron obtener algunas declaraciones, pero el ministro no habló con los informadores.

EL JEFE DEL GOBIERNO ABANDONA SU DESPACHO

Después de las diez de la noche, salió el jefe del Gobierno del Palacio de la Castellana.

Acompañaba al señor Azaña el ministro de Trabajo, quien dijo que el primer proyecto que se discutirá por el Parlamento, una vez que reanunde sus tareas, será uno referente a la construcción de una Universidad en la Cartuja de Granada, con lo que se remediará el paro obrero en aquella capital.

Dijo también el señor Ramos, que desde mañana actuará un juez en el ministerio de Trabajo, para depurar responsabilidades denunciadas recientemente en aquel departamento.

Lea DIARIO DE ALMERIA

El deslizamiento de la Ceda hacia la ilegalidad

Madrid (4 t.).—«Política» publica lo siguiente:

«La Ceda no participará en la elección del jefe del Estado, como tampoco hubiera concurrido a los comicios municipales que iban a celebrarse el pasado día 12 ni acudirá a ellos cuando al fin se verifiquen. Siempre encontrará, cualesquiera que sean las circunstancias un pretexto para encubrir los verdaderos móviles de su abstención.

El principal que había alegado para retraerse en las elecciones de compromisarios era la supuesta inferioridad en que se hallaban los partidos de oposición frente a los del Frente Popular para proclamar candidatos. Esa presunta desigualdad desapareció al asimilarse la elección presidencial a las elecciones legislativas para los efectos de la proclamación de candidatos. Pero la Ceda. discrepando de otros grupos conservadores, republicanos recentísimos y no muy ortodoxos, no se dió por satisfecha. Coincidiendo, como es en ella inveterado, con los monárquicos confesos, declaró que necesitaba garantías para terciar en la lucha.

En esa hipótesis se fundará, indudablemente, la decisión abstencionista. No es un secreto para nadie que la Ceda se dice perseguida, y perseguida injustamente. Pero esta afirmación le sería imposible probarla. Como partido político, la Ceda goza de los mismos derechos que todos los demás. Que en algunas poblaciones se hayan cerrado centros cedistas o encarcelado a afiliados suyos no significa sino que esas Agrupaciones o individuos se han entregado a actividades fuera de la ley. Las supuestas agresones de que Gil Robles se quejaba días pasados en el Congreso no son, en su mayoría, sino actos de legítima defensa de las masas populares contra las provocaciones derechistas. En suma: el estado de ánimo de la opinión, que tanto parece alarmar a la Ceda, ella y sus amigos lo han creado con su inclinación, cada día más marcada, a la violencia.

Pero para abstenerse en la elección presidencial la Ceda tiene dos únicas razones, las dos inconfesables; el deseo de ocultar su falta de arraigo en el país y su antirepublicanismo enconado; ya indesmentible.

El fracaso electoral del 16 de Febrero inicia la decadencia inatajable del vaticanismo. Fué éste a la contienda en las condiciones más favorables que se le presentarán jamás: después de un largo período, en que había dominado sin control, provisto de abundantísimo dinero y aliado a un grupo que detentaba el Poder y que abusaba de él sin escrúpulos. Todos los partidos que formaban el antiguo bloque gubernamental, los que lo apoyaban desde fuera del régimen y otros que no pertenecieron a aquella amalgama aceptaron la dirección electoral de la Ceda, le consintieron que se adjudicara la mayoría de los puestos en las candidaturas y le cedieron las circunscripciones más fáciles.

Rara vez, en ningún país, se ha acercado un partido a las urnas en tan cómodo coyuntura para alzarse con la hegemonía política. Durante dos años el vaticanismo llenó los Municipios de partidarios suyos, que esquilmaron al procomún, distribuyendo credenciales para hacerse presurosamente una clientela y condenando a sus adversarios al hambre o sometiéndolos a prisión para obligarles a claudicar. Mediante disposiciones ilegales, dictadas por un ministro de su mesnada, la Ceda se había creado una herramienta —la de los despidos de obreros— que conceptuaba decisiva para lograr su añeja aspiración de poseer unos Sindicatos proletarios nutridos con trabajadores auténticos y no con obreros domesticados o apócrifos. Otros ministros coadyuvaron eficazmente a apuntalar y extender los cacicatos rurales de la Ceda, concediendo la retirada de trigos, a sus organizaciones.

Con estos privilegios, derramados sin tasa a lo largo de un bienio de virtual dictadura, ¿quién no consigue afianzar su influencia política en una nación?

Sin embargo, la Ceda sufrió un dolorosísimo desastre electoral, que hubiera sido infinitamente mayor a no ser por los fraudes y polacadas que se perpetraron en gran número de circunscripciones. El vaticanismo había arado en el mar, sus ensotanados Maquiavelos pudieron convencerse de que, pese a lo propicio de las circunstancias, a la cuantía de las ayudas recibidas y al "bluff" de sus propagandas, el clericalismo político no tenía, en 1936, más fuerza que la que tuvo antes de que, por un espejismo absurdo, se dejasen dirigir por él partidos que repudiaban su contacto bajo la Monarquía, por saberlo inadaptable a un Estado que se llamase liberal, aunque de hecho no lo fuese.

Esta crudelísima decepción explica la iracundia de la Ceda y la dificultad que encuentra para dar apariencias de verdad a las declaraciones legalistas y democráticas que su titulado jefe formula en el Congreso, a la vez que se confabula con organizaciones claramente antirrepublicanas y con bandas que actúan en la clandestinidad y con fines subversivos.

A la Ceda le hubiera convenido hacer compatibles estas dos tácticas. Pero como le es imposible, y se ve descubierta, se va dejando arrastrar hacia la ilegalidad. Estas son las causas de que la Ceda no participe en la elección presidencial y de que intente dar a su abstención un carácter distinto del que tiene, ideando pretextos irrisorios".

"II Vuelta Ciclista a España"
¡ALMERIENSES! ¡DEPORTISTAS! Contribuid con vuestros donativos

De Provincias y Extranjero

NO HAY QUE PREGUNTAR...
para comprar muebles a precios baratísimos, sólo en los almacenes
PARIS - MADRID
General Riego, 9. Almería (3)

PROVINCIAS

VAN SIENDO RECUPERADOS LOS OBJETOS SUSTRAIDOS DEL MUSEO DE SEGOVIA

Barcelona.—Se tiene la convicción de que todos los objetos que fueron sustraídos en el Museo de Segovia, se hallan en esta capital.

Han sido recuperados tres de los anillos robados.

CELEBRACION DE UNA VISTA

Guadalajara.—En la Audiencia Provincial se ha celebrado la vista de la causa que se seguía contra 27 procesados porque en el mes pasado dieron muerte tumultuariamente al cartero de Morasilla de Meleros, después de una violenta discusión política.

Los agresores utilizaron revólveres y cuchillos.

Diez de los procesados han sido absueltos; dos condenados a 17 años, cuatro meses y un día; 16 a dos meses y un día, y siete más condenados por tenencia ilícita de armas.

LA FABRICA DE TABACOS DE BILBAO NO SE CERRARA

Bilbao.—El presidente de la Diputación, que regresó de Madrid, se entrevistó esta mañana con una Comisión de obreros y empleados de la Fábrica de Tabacos para darle cuenta de una conversación que tuvo con el representante del Estado en la Compañía Arrendataria, el cual le ofreció seguridades de que la fábrica de Bilbao no se cerrará.

OTRO MUERTO A PUÑALADAS

Málaga.—En el pueblo de Guaro discutieron esta noche por razones que hasta ahora se desconocen el joven de veinte años Antonio Martín Cortés, Juan Ocón Moreno, recaudador de Consumos, y un hijo de éste llamado José. El primero resultó muerto de varias puñaladas. La Guardia civil ha detenido a padre e hijo.

ACUERDOS IMPORTANTES PARA REDUCIR EL PARO OBRERO EN BARCELONA

Barcelona.— En las última unión del Instituto contra el paro forzoso, se han tomado importnates acuerdos encaminados a resolver el paro obrero en los diferentes ramos del trabajo. Se acordó intensificar las obras que el Instituto construye en la barriada de San Andrés.

El Instituto acordó no conceder subvenciones a obras públicas de carácter municipal, e ir a la creación de ponencias especializadas con objeto de estudiar las causas del paro. El Instituto también se ocupó del acuerdo del consejero de Obras públicas de realizar inmediatamente el plan de caminos y carreteras, comenzando por aquellas que se encuentran más cercanas a las poblaciones afectadas por la crisis obreras.

INTERESES DE LOS VITIVINICULTORES ARAGONESES

Zaragoza.— En Cariñena se ha celebrado un asamblea regional de vitivinicultores, que ha tenido gran importancia. Presidió el gobernador civil. Se adoptaron varias oonclusiones. Que durante un año se prohiba la entrada de vinos tintos comunes en Aragón. Que se establezca la tasa de 35,30 pesetas por alquez (alquez equivale a 120 litros) para los vinos tintos que no no pasen de un grado de acidez volátil. Que se cumpla con rigor la ley de vinos en los hoteles, restaurantes, bares y tabernas. Que se dicte una ley prohibiendo el empleo del arrope de higos en la elaboración de mostos. Que se Instituto del Vino catalogue los vinos de Aragón, cosa que omitió el año anterior, siendo la causa de que no haya habido exportación de vinos aragoneses.

EXTRANJERO

ABSOLUTO DESENCANTO EN ETIOPIA POR LA ACTITUD DE LA SOCIEDAD DE NACIONES

Addis Abeba.— En los círculos oficiales etiopes se da cuenta definitivamente de que ningún auxilio exterior impedirá que los italianos se apoderen de la capital.

Los comentarios que se formulan en dichos círculos son de tonos amargos ante la actitud de algunas naciones de Europa sobre las cuales Etiopia había puesto su confianza.

El desencanto por la actitud de la Sociedad de Naciones es absoluto.

* * *

Addis Abeba.— La situación de esta capital es desesperada. A pesar de la buena voluntad y del ímprobo trabajo de las autoridades, nadie sabe lo que ha de acontecer, ni el Gobierno tiene directrices sobre su inmediata política. Entre los elementos oficiales se considera inevitable el peligro que se cierne sobre la capital etiope. Este estado de espíritu oficial tiene su repercusión en la población de Addis Abeba.

Puede asegurarse que la vida ordinaria de la capital ha cesado completamente. La indignación contra Italia y contra Europa es muy grande. Constantemente llegan camiones que transportan en masa a los ejércitos que se retiran del frente. La carretera de Dessie a Addis Abeba se halla llena de refugiados.

Algunos hombres que regresan del frente declaran que los bandidos que se hallan refugiados en las colinas de los alrededores de Addis Abeba, esperan descender a la capital de Etiopía para saquearla caso de que el Gobierno abandora la capital antes de la llegada de los italianos. El Gobierno ha tomado cuantas disposiciones han sido posibles para evitar desórdenes en la capital, y la Policía vigila activamente.

El Gobierno hace esfuerzos desesperados para organizar la defensa y bloquear la carretera que une Dessie con Addis Abeba. A toda prisa se trasladan "stocks" de explosivos con la intención de volar los puentes y destruir considerables extensiones de carretera para impedir el paso de las tropas italianas.

* * *

Addis Abeba"— En los alrededores de la capital se nota algún movimiento de tropas. Se están organizando numerosos destacamentos para intentar defender la capital contra el invasor. De todas maneras se carece de detalles sobre estos preparativos y se recuerda que Addis Abeba continúa manteniendo su carácter de ciudad abierta.

* * *

Gondar.— En el sector del lago Tana las informaciones italianas, después de ocupar totalmente la región Oeste del lago, empiezan a descender hacia el Suroeste. De un momento a otro se encontrarán a la orilla derecha del Nilo. En la totalidad dominan actualmente en la orilla izquierda.

* * *

Roma.—La batalla planteada por las tropas italianas en Djanagobo constituye el primer episodio de un vasto plan encaminado a permititr al general Graziani hacer avanzar todo el frente hacia Harrar. Se trata de un combate violentísimo, pero en el cual no luchan todavía los gruesos de los ejércitos del general Graziani y del ras Nasibu.

SE DESCUBRE UN COMPLOT CONTRA LA SEÑORA LUPESCU

Londres.—Comunican de Viena al «Sunday Times» que se ha descubierto en Bucarest un complot contra la señora Lupescu.

Cuatro estudiantes y el príncipe Alejandro Cantacuzeno, acusados de participación en el complot, han sido detenidos.

Se pretende que estos estudiantes pertenecían a la Guardia de Hierro y habían formado once grupos terroristas de cinco hombres cada uno. Cada grupo estaba encargado de asesinar a una persona influyente.

La señora Lupescu estaba a la cabeza de una lista en la que figuraban también el prefecto de la Policía de Bucarest y otras personalidades.

EL NEGUS QUIERE UNA SOLUCION DEL CONFLICTO

Port Said.—Las victorias militares italianas en Etiopía continuarán a menos que las lluvias afecten de manera adversa a las fuerzas fascistas, o que el Negus reorganice y refuerce su ejército. Esta es la impresión expuesta por los agregados militares extranjeros cerca del Ejército etiope, al llegar a esta ciudad de regreso para sus respectivos países. Dijeron también a la UNITED PRESS que los triunfos de las tropas italianas se habían realizado con una mínima pérdida de sangre. Las pérdidas italianas pudieron haber sido considerablemente mayores si los etiopes hubieran luchado en guerrillas y efectuado retiradas estratégicas, ya que los italianos, particularmente en el norte, podían penetrar en el país correspondiente solo simultaneando su paso con la rápida construcción de carreteras. Creen estos informantes que la causa del Negus ha sido notablemente perjudicada por la lentitud de la Sociedad de Naciones en llegar a un arreglo pacífico. El Negus y sus consejeros contaron mucho con la opinión mundial y la Sociedad de Naciones.

Los agregados opinan por último que el Negus hará lo imposible durante la temporada de lluvias para que se reanuden los esfuerzos diplomáticos, a fi nde hallar solución al conflicto.

LA CIUDAD DE DESSIE

Asmara.—La ciudad de Dessie situada sobre una montaña de 2.000 metros de altura y donde han vivido hace años los jefes etiopes, domina la terminación norte de la «ruta imperial» que serpentea sobre 340 kilómetros desde dicho punto hasta Addis Abeba.

La ocupación de Dessie ocurrió después de una marcha tranquila de un día a la que se dió principio inmediatamente después de la batalla del Lago Ashangi en la que fueron vencidas y dispersadas las fuerzas del Negus. Después de este combate, los soldados italianos acamparon en Giarre donde pudieran darse un verdadero baño desde Aschangi, en las aguas sulfurosas de dicho lugar. famosas entre los etiopes por sus cualidades curativas contra la lepra y enfermedades tropicales.

Dessie está provisto de telégrafo y de teléfono, y tiene regular número de grandes tiendas que son importantes para los proyectos comerciales futuros de Italia en vista de la salida al puerto de Assab, hasta el cual, según el tratado italo-etíope de 1928, se preveía la construcción de una carretera.

HABRA POSIBLEMENTE, DOS PARLAMENTOS

Bruselas.— Se cree que el primer ministro belga Van Zeeland que hizo frente a la censura violenta de tres de los partidos políticos más importanes, cuando procedía a la desvalorización del franco belga, el año pasado, volverá a ocupar dicho cargo, después de las elecciones del 24 de mayo, a pesar de los rumores, según los cuales volvería a su despacho del Banco Central de Bruselas, después del año de "poderes de emergencia" que se le concedió.

Los líderes políticos creen que Van Zeeland permanece a la cabeza del gobierno intentará lo que sugirió en muchas ocasiones —pero no se atrevió nunca a hacer antes—, a la creación de dos parlamentos, uno de habla francesa y otro de habla flamenca. Se dice que cree que este modo de proceder pudiera acabar con la disensión que separa a los sectores del Gobierno. Desde la creación del partido nacional flamenco o frontistas, ambas Cámaras del Parlamento están divididas en dos sectores opuestos. Cuando los miembros flamencos hablan, los walones del partido católico —que hablan francés— salen de la Cámara y no asisten a la discusión.

Existe actualmente un movimiento encaminado a la reducción del número de diputados belgas de la Cámara baja, de 187 a 190. Ningún cambio de mayor importancia se espera en la composición del Gobierno, como resultado de las elecciones de mayo, aunque es probable que los social-católicos pierdan algunos puestos en favor del nuevo partido dirigido por el joven católico Gegrelle, que ha acusado violentamente a algunos jefes católicos de aprovecharse de su posición política. Sin embargo. los tres principales partidos —católicos, liberales y socialistas—no tendrán probablemente ninguna dificultad en mantenr su fuerza y se volverá a formar, sin duda, un gabiente de Unión Nacional.— United Press.

BAR FONTANITA

Caramelos patentados, 5 pesetas kilo. Café exprés. Tés, ponches y manzanillas. Servicio a domicilio

Teléfono 1858

Consejo de ministros

Madrid, (4 t.).—Esta mañana se celebró Consejo de ministros en la Presidencia, concurriendo todos los consejeros.

La reunión ministerial fué presidida por el señor Azaña, dando comienzo a las once de la mañana.

A las dos de la tarde abandonó el señor Casares Quiroga la Presidencia, diciéndole a los periodistas que el Consejo había terminado.

REFERENCIA OFICIAL

El ministro de Trabajo, señor Ramos, como secretario del Consejo, se reunió con los periodistas haciéndoles la referencia oficial de los diversos asuntos que habían sido tratados en el Consejo, que es como sigue:

Presidencia.— Se adoptó un acuerdo por el que se conceden diez millones de pesetas para la Junta de Socorros de Asturias.

Fué aprobada una propuesta hecha por el Presidente del Consejo, para organizar en la Presidencia un Patronato encargado de acometer la edición completa y depurada de los clásicos españoles con intención de popularizarla.

Estado.—El ministro de este departamento, señor Barcia, hizo un resumen detallado de la situación internacional.

Se acordó por el Consejo, que el Embajador de España en Méjico, señor Gordón Ordás, sea investido del título de Embajador extraordinario, para asistir a la toma de posesión del nuevo Presidente de la República de Cuba, correspondiendo de esta forma a la invitación especial hecha por el Gobierno cubano.

Fué ultimada la propuesta de condecoraciones, que es como sigue:

Se condecora con la banda de la Orden de la República, al doctor Josef Rest, de Erimburgo.

A Cherif Sabri, subsecretario del ministerio de Egipto.

A don Pablo Evesy, ministro Plenipotenciario de Hungría en Madrid.

A Skinner, ministro de relaciones exteriores de Guatemala.

A Tevfik Kami, ministro plenipotenciario de Turquía en Madrid.

A don Roberto Castrovido.

A don Rosendo Castell, general de Sanidad laureado.

A don Domingo Bernés y don Manuel Cruz, generales de brigada; y,

A don Francisco Matesanz, general de Brigada de Artillería.

Justicia.—Continuó el estudio del proyecto de ley sobre la elección de Vocales para el Tribunal de Garantías.

Se aprobó la concesión de un crédito de 77.460 pesetas para el 14º Congreso internacional de música.

Guerra.— Quedaron aprobados varios expedientes de libertad condicional.

Otro, sobre la delimitación de la zona en Cartagena, para los efectos de adquisición de propiedades por extranjeros.

También fueron aprobadas varias propuestas de mandos, que afectan a tres coroneles, y un teniente coronel.

Fué examinada la cuestión de la mensualidad extraordinaria a los ferroviarios andaluces, adoptándose medidas urgentes.

También fueron aprobados varios decretos que afectan al ministerio de Marina.

Agricultura.— Decreto sobre la concesión de anticipo reintegrable a los yunteros asentados recientemente.

Por último, se procedió a la convocatoria de una conferencia nacional sobre la producción y trabajo en las Minas.

NO LO PIENSE MAS...
si necesita muebles, lámparas, loza, cristal, artículos para regalos, etc., etc. Visite
PARIS - MADRID
y los encontrará a precios inmejorables
General Riego, 9. Almería (5)

ULTIMA HORA

SIGUEN LAS REUNIONES DE LOS SOCIALISTAS

Madrid, (2 madrugada).— Esta noche han continuado las reuniones de la Agrupación socialista madrileña, en la Casa del Pueblo, tratando del proyecto de estatuto del partido socialista, como asimismo del programa del partido.

Intervinieron en la discusión los señores De Francisco, Alvaro del Vayo y otros más, exponiendo argumentos concretos.

DETENCION DE FASCISTAS

Ceuta.—Un grupo de jóvenes fascistas penetraron en un edificio, siendo detenidos más tarde.

TIROTEAN A UN IMPRESOR

Bilbao.—Un impresor, al ir a abrir su taller, fué tiroteado por un tipógrafo, causándole dos heridas.

El agresor ha sido detenido.

TIROTEAN A LA GUARDIA CIVIL

Andújar.—Una pareja de la guardia civil ,al darle el alto a un grupo de individuos, fué tiroteada.

Los guardias repelieron la agresión resultando muerto un paisano.

LA ESTANCIA DE S. E. EN SEVILLA

Sevilla.—El jefe del Estado y el señor Companys, siguen siendo objeto de los máximos homenajes populares.

Esta tarde asistieron a una corrida de novillos, estando después en la feria.

En la Caseta de la Prensa, fueron obsequiados.

El Presidente de la República, Sr. Martínez Barrio, fué cumplimentado por el Alto Comisario de España en Marruecos, general Morales.

LA SITUACION EN LA PALESTINA, ES GRAVE

Jerusalén.—El total de víctimas habidas en los disturbios de ayer, se elevan a cinco muertos y 58 heridos.

La huelga general es absoluta en Jaffa y Napus y la situación en Palestina, es grave.

El barrio judío ha sido enteramente destruído por el fuego.

El Alto Comisario británico, ha ordenado la concentración de las tropas.

¡II VUELTA CICLISTA A ESPAÑA. Cooperar con el GRUPO LANCHAFRI

M.E.C.D. 2016

Confecciones "SIGLO"

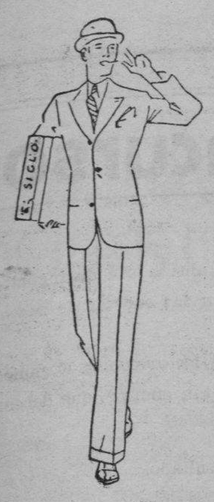

Grandes almacenes de ropas hechas de confección esmerada

—:-:—

Sastrería de alta novedad

Avenida de la República, núm. 5

DIPUTACION

—:-:—

LA SESION DEL LUNES

—:-:—

El pasado lunes, a la una de la tarde, celebró sesión la Comisión gestora de la Diputación, bajo la presidencia del señor Callejón.

Asisten los vocales señores Pérez Carretero, Bonillo Picón, Masegosa Reche y Marques.

Una vez leida y aprobada el acta de la sesión anterior, se puso a discusión el siguiente

ORDEN DEL DIA

Ingreso de dos niñas en la Casa Cuna.

Enterados.

—Documentos de ingresos de enfermos dementes.

Aprobado.

—Oficio del Alcalde de Turre, solicitando el estudio del Camino de la Carrasca.

Enterados.

—Oficio de la Dirección General de Caminos aprobando la liquidación del Camino de Illar al Puerto de los Imposibles.

Enterados.

—Telegrama del Ministerio de Estado, comunicando que la Junta Nacional del paro ha concedido subvenciones para Caminos.

Enterados.

—Carta del Presidente de la Asociación de la Unión Soviética, solicitando una subvención.

Se concede una subvención de 150 pesetas.

—Escrito del Ayuntamiento de Alicante, sobre derogación Ley Coordinación Sanitaria.

Se acuerda adherirse y comunicar esta resolución al mencionado Ayuntamiento.

—Carta de la Secretaría del Ministerio de Estado, enviando un ejemplar de la memoria que se leyó en la Junta del Banco Local de España.

Enterados.

—Oficios del Subsecretario de Industria y Comercio, sobre nombramientos y ceses de Profesores de la Escuela Profesional de Comercio.

Igual que el anterior.

—Oficio del Director General de Administración, desestimando las peticiones de los Alcaldes de Roquetas y Santafé, referentes a las bases de tributación de aportación.

Idem.

—Designación Empleados Intervención y Escuela Comercio.

Se ratifica el acuerdo.

—Devolución de fianza Sr. Puerta.

La devolución queda acordada.

—Escrito Antonio Elvira, solicitando su reposición de Enfermero.

Pasa a estudio de la Comisión de Hacienda.

—Sentencia en el pleito del Sr. Rivas Cravicto.

Igual que el anterior.

—Informes de las Comisiones de Beneficiencia y Hacienda.

Aprobados.

FUERA DEL ORDEN DEL DIA

A petición del señor Bonilla se acuerda desestimar todos los escritos presentados al concurso para la recaudación de cédulas personales, como así anunciar un nuevo concurso, cuyas bases serán aprobadas por la Comisión de Hacienda.

Quedó nombrada una Comisión compuesta por los señores Bonillo, Pérez Carretero y Massegosa, para el estudio de las reclamaciones presentadas por los capataces de Vías y Obras, ateniéndose a una sentencia del Tribunal Supremo.

El señor Pérez Carretero, solicita conste en acta el sentimiento de la Corporación por el fallecimiento del poeta almeriense Francisco Villaespesa. Así se acuerda.

El señor Pérez Carretero plantea la cuestión de que sean ampliados los puestos de la Comisión gestora, contestándole el señor Marques, que estos dos puestos que pueden ampliarse deben ser ocupados por concejales.

Queda este asunto sobre la mesa para su mejor estudio.

A propuesta del señor Marques se acuerda declarar incompatibles con la Corporación a aquellos empleados enemigos del régimen y estudiar el modo de sancionarlos.

Seguidamente se levantó la sesión.

¡ARRUGAS! ¡ROSTROS AJADOS!

DESAPARECEN INMEDIATAMENTE

SIN MEDICAMENTO -- SIN OPERACION PELIGROSA

Procedimiento japonés absolutamente nuevo

QUE DEVUELVE AL CUTIS LA TERSURA Y BELLEZA DE LA JUVENTUD

¡GRATIS, DETALLES GRATIS!

Solicitándolo con el Boletín adjunto del Apartado 4.072. — MADRID

D..... domiciliado en .....

..... provincia de..... calle de .....

..... número ..... desea recibir informes gratis y sin compromiso alguno.

LUIS DEL BARRIO MORENO

DOCTOR EN MEDICINA

PULMON Y CORAZON

RAYOS X

Del Dispensario Antituberculoso del Distrito de la Universidad de Madrid - Ex interno por Oposición de la Beneficencia general de Madrid.

Concepción Arenal, 7 — Consulta de 11 a 13 y de 3 a 5

Dr. C. Escobar Benavente

Consulta especial de las enfermedades de los NIÑOS de 9 a 11 y de 2 a 4

Avenida de la República, 30

Teléfono 1226

HEMORROIDES (ALMORRANAS)

Cura radical sin operación y completamente desprovisto de peligros.

Dr. Francisco Soriano

MATRIZ, PARTOS, CIRUGIA GENERAL, RAYOS X, DIATERMIA, RAYOS ULTRAVIOLETAS

Plaza de Joaquín Ramón García, 1, al lado de la Campana. Tel. 1670

Dr. Victoriano Lucas Espinosa

Radiólogo del Hospital Provincial por oposición

Diatermia, corrientes galvánicas farádica, galvano-farádica, etc.

RAYOS X

DE SOCIEDAD

—:-:—

ENLACE

El pasado lunes, y en la parroquia del Sagrario, contrajeron matrimonio, la bella señorita Carmen Capel Cuadrado, con el joven don Antonio Salvador Muñoz.

Actuaron de padrinos, doña Dolores Muñoz, madre del novio y don José Capel Rueda, padre de la novia.

Firmaron el acta como testigos, don Juan Moreno y don Eduardo Monero, por parte de la novia, y don José Velazco y don José Salmerón por parte del novio.

Todos los invitados fueron expléndidamente obsequiados con pastas licores y habanos, organizándose un animado baile donde imperó la alegría y el optimismo.

Los contrayentes, —a quienes deseamos una eterna luna de miel— salieron en viaje de novios a distintas capitales, marchando finalmente a Madrid, donde fijarán su residencia.

PETICION DE MANO

Por don Juan Granero, industrial de esta plaza y su esposa doña Mariana Bufornt, y para su hijo don Pedro, ha sido pedida la mano de la distinguida señorita María Cruz Gómez.

La boda ha sido concertada para el próximo mes de mayo.

VIAJEROS

Procedente de Laujar de Andarax, se encuentra en nuestra ciudad el médico don José María Arance.

—De Cartagena ha llegado nuestro estimado amigo don Juan González Ubeda.

"II VUELTA CICLISTA A ESPAÑA" ¡Almerienses! ¡Deportistas! Contribuid con vuestros donativos,

¿Sufre usted del estómago?

Ensaye el Elixir Estomacal Sáiz de Carlos, y notará, desde las primeras dosis, un gran alivio en su dolencia.

Úselo con la seguridad de que jamás perjudica, por lo que es el medicamento preferido por la clase médica.

Indicaciones: Dolor de estómago, dispepsia, hiperclorhidria, vómitos, diarreas, dilatación y úlcera de estómago.

ELIXIR ESTOMACAL

SAIZ DE CARLOS

VENTA EN FARMACIAS

Funerales por el ealma de Villaespesa

—:-:—

En la parroquia de los Dolores, de Madrid, se celebró el sábado día 18, a las 11 de la mañana, un solemne funeral en memoria del inolvidable poeta Francisco Villaespesa, costeado por sus paisanos, los hijos de Laujar de Andaráx, pueblo natal del llorado escritor.

El templo, profusamente iluminado estaba completamente enlutado, y en el centro se había levantado un soberbio catafalco rodeado de millares de cirios.

Entre la numerosa concurrencia, que llenaba por completo las naves del templo, figuraban muchas señoras y señoritas de Laujar de Andarax y de Almería, todos los familiares del eximio poeta, y los señores Carrer, Góngora, Dicenta, Gallardo (Diputado por Almería), Castañeda (Don José, don Florentino y don Gabriel), Péramo Puertas, Gómez de Mercado, Rodríguez Ovonarte, Hita, Ovonarte-Oliver, Ovonarte, Dr. L. Gallego, Asensio, Martín, Montero, Calvache (don Juan y don Vicente), Gómez Rodríguez, Molina, González-Milán, López, del Barco, Gómez-Rodríguez, Puertas, etcétera.

GACETILLAS

—:-:—

PETICION DE MANO

Por don José Muriana Herrerías y doña Carmen Ocaña Ocaña, y para su hijo don José Muriana Ocaña, ha sido pedida la mano en Abrucena de la señorita Carmen Gómez López.

La boda se celebrará en breve.

CONTRA EL PADRON DE AGUAS

En el Ayuntamiento ha presentado un escrito doña Concepción Mateos Fernández protestando de su inclusión indebida en el padrón de aguas.

SE CAE DE LA BICICLETA

En el mismo centro benéfico fué asistido Juan Sánchez Ocaña, de 26 eños, de erosiones en distintas partes del cuerpo, calificadas de leves.

Manifestó que se las había producido al caerse de la bicicleta.

ATAQUE ALCOHOLICO

En la Casa de Socorro fué asistido Ramón Martínez Almécija, de años de edad. Este snjeto fué recogido en la vía pública en completo estado de embriaguez y con ataque alcohólico, calificando su estado leve, salvo complicaciones.

GUARDIAS PARA HOY

Casa de Socorro

Médico, don Antonio Herrera.
Practicante, don José Gil.

Hospital provincial

Médico, don José Soriano.
Médico, don José Soriano.
Practicante, don Plaza.
Matrona, doña Trinidad López.

LA CASA DE LAS PINTURAS

¿Cual? La Droguería y Perfumería LA INDIA, Granada, 1-A, Almería.

SE COMPRA

plomo viejo.

Razón: en la Administración de este periódico.

Herniados

El mejor aparato reductor

JUAN CRIADO

al lado de «La Campana»

INTERESANTE TRASPASO

Por no poderlo atender se traspasa establecimiento de comestibles.

Razón en esta administración.

TRASPASO

establecimiento de comestibles en sitio céntrico y acreditado. Razón, José Cruz, Juan Lirola, 9.

SE VENDE MAQUINA

«Singer» muy barata.

Razón en esta Administración.

SE TRASPASA

establecimiento de comestibles muy bien situado y en muy buenas condiciones, por tener que ausentarse su dueño. Para informes dirigirse a esta administración.

SE ALQUILARIA

cochera de 20 a 25 pesetas mensuales.

Informarán en esta administración.

SE COMPRA

pastel de imprenta.

Razón: en esta administración.

Dr. José Esteban

Especialista en Enfermedades de OIDOS, NARIZ Y GARGANTA

Del Hospital Provincial

Consulta de 10 a 12 y de 4 a 6

Paseo de San Luis, 6. Sanatorio y Avenida de la República, 61.

Dr. Rafael Lloret

de la Clínica de Garganta-Nariz-Oidos, del Hospital Provincial de Valencia.

MEDICO FORENSE POR OPOSICION

Consulta de 11 a 12 y de 3 a 5 económica para obreros

Concepción Arenal, 7, bajo

CENTRO INDUSTRIAL

Maquinaria y Materia Eléctrico en General

Automáticos de máxima y mínima para la protección de motores

Bombas «WORTHINGTON» de cámara partida

Arrancadores en estrella, triángulo y baño de aceite

Lámparas O S R A M y del tipo barato

Rodamientos a bolas S-K-F para automóviles, camiones y maquinarias

Correas - Poleas de hierro y madera

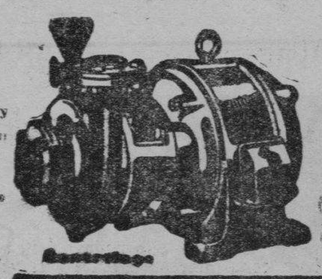

BOMBAS SIEMENS PARA RIEGOS

hasta 24.000 litros por hora, y 50 metros altura manométrica

PARA CASAS PARTICULARES

hasta 4000 litros por hora, y 35 metros de altura manométrica

Previo estudio técnico y presupuestos gratualizanse instalaccemenes eosir para riegos, do lipcrcu laedsasmytujsnpt

ENTREGA INMEDIATA

José Torres Benitez — Ingeniero industrial

Avenida de la República, 25-A Teléfono, 3-9-3.—Almacenes: Trajano, 12 Telé. 1-7-3 Almería

Dr. José de Velasco Angulo

Especialista en enfermedades de MATRIZ, EMBARAZO Y PARTOS de la Clínica Tecoginecológica del Hospital provincial

Consulta de 11 a 1 y de 3 a 5

Eduardo Pérez, número 9

Teléfono 1817

DR. ARTES GUIRADO

Santorio Quirúrgico. Alcalde Muñoz, 33

RAYOS X

Aparato digestivo

Consulta de 11 a 12 y de 3 a 5

Nuevo domicilio, Pérez Galdós, 2

Teléfono 1710

Dr. A. FORNIELES ULIBARRI

OCULISTA

Consulta de 11 a 1.-Tle 1337

Avenida de la República, 51

SE ARRIENDA el Bar-Restaurant del *BALNEARIO SAN MIGUEL*, admitiéndose proposiciones hasta el día último del corriente mes.

¡QUIEREN CONOCER LOS MOSAICOS G?

EL ULTIMO ADELANTO

Visiten Casa de RAFAEL CAÑADAS y se convencerán que son los mejores.

Parque Salmerón, 30. Teléfono 1536

Francisco de Burgos Romay

PRACTICANTE

Javier Sanz, 3 pral.

SASTRERIA

F. HECA

Calle Ricardos, núm. 3

ROMAN SIERRA FORNIES

MEDICO MILITAR RETIRADO

Diplomado en Tuberculosis Pulmonar.

Consulta de Medicina y Cirujía general de 12 a 1 y de 3 a 5

AVISO

Habiendo celebrado junta general la Sociedad de Obreros cargadores y descargadores de la Alhóndiga, ha acordada que por medio de la prensa se le haga saber a los señores asentadores y hortelanos que no se introducirán bultos que excedan de más de 80 a 90 kilos. Lo que comunicamos para conocimiento y efectos oportunos. —El Presidente, I. Chacón, el Secretario, A. Navarro.

ANTONIO LANGLE

Médico especialista en enfermedades de la piel, venéreo y sífilis

Análisis de sangre y de orina

Consulta diaria: de 10 a 13 y de 3 a 5

Calle de Plácido Langle, 4

Haga sus compras en LA EQUITATIVA

ESTUCHE INGLÉS CARTERA DOBLADO

BLOKS para máquina Victoria

EMBOQUILLADO CON FILTRO

BITUBULAR (patentado)

Reservado para

La Unión y el Fenix Español

Seguros generales

Escuela Profesional de Comercio de Almería

Queda abierta la matrícula ordinaria en este Centro hasta el día 30 del corriente

¡VARICES!

SU CURACIÓN INMEDIATA

¡¡SIN MEDICAMENTOS!!

¡¡SIN MOLESTIAS!!

ALGO NUEVO Y SENSACIONAL

Detalles gratis, enviando y cumplimentando el Boletín adjunto a KEPTA, Apartado 1254 --- MADRID

D ..... domiciliado en

..... provincia de ..... calle de

.....número ..... desea recibir informes gratis y sin compromiso alguno

M.E.C.D. 2016

Hemeroteca Municipal
Apartado 12,155

DIARIO DE ALMERIA

Periódico de la mañana

M-1

¿Está Pepe...?

—No, el señorito no está.
—¡Caramba! ¡Cuánto lo siento! Me quedo sin oír la retransmisión.
Seguramente Vd. se ha visto alguna vez en el mismo caso que este señor, que acude a casa de un amigo para escuchar por su aparato de radio alguna retransmisión sensacional: un discurso político, un partido de fútbol, etc. No hace falta ser tan "pelmazo" ni molestar a los amigos. Con un **Philips "LA LLAVE DEL MUNDO"** asistirá Vd. a los mayores acontecimientos sin salir de casa, y además oirá todas las emisoras del mundo, a todas las horas y en todas las ondas

Representantes oficiales PHILIPS

JOSE SANCHEZ DE LA HIGUERA, Av. de la República, 22 A, ALMERIA. EMILIO ROMERO GARCIA, Tetuán, 9, ALBOX.--JOSE SORIANO GONZALEZ, Pi y Margall, 15, VELEZ RUBIO

y en todas las poblaciones importantes de España.

Arranque Vd. su mal de raiz

por antiguo que sea con la única medicación natural, eficaz

LAS 20 CURAS VEGETALES **DEL ABATE HAMON**
La salud por las plantas

Vieja bronquitis curada
"Sufría de bronquitis asmática desde el año 1919, tenía continuamente ataques de asma sin que ninguna clase de remedios me hicieran efecto. En cuanto empecé a tomar la CURA N.º 15 DEL ABATE HAMON noté alivio, pudiendo descansar por las noches, y hoy me hallo completamente curado."
Firmado: Don Gregorio Nogués, Ferroviario, Torrent de la Guineu, 14, Barcelona.

Diabetes, **Cura 1.** Albuminuria, nefritis, **Cura 2.** Reuma, ciática, artritismo, dolores, **Cura 3.** Anemia, **Cura 4.** Solitaria, **Cura 5.** Enf. nervios, **Cura 6.** Tos ferina, **Cura 7.** Lombrices, **Cura 9.** Enf. intestinos, **Cura 10.** Obesidad, arterioesclerosis, hipertensión, **Cura 11.** Granos, herpes, sangre viciada, **Cura 12.** Enf. estómago, **Cura 13.** Hemorroides, varices, mala circulación sangre, **Cura 14.** Tos, catarros, bronquitis, asma, **Cura 15.** Corazón, hígado, riñones, **Cura 16.** Estreñimiento, **Cura 17.** Ulcera de estómago, **Cura 18.**

La Naturaleza ayuda a la naturaleza. Por esto **LAS 20 CURAS** vegetales del **ABATE HAMON** arrancan las enfermedades de raíz, porque son la Naturaleza, sabiamente asociada, sin alteraciones ni transformaciones que, actuando por asimilación sobre nuestra propia naturaleza, la depuran y regeneran, como no es posible pueda hacerlo ningún otro medio, devolviéndole la salud.

SON ECONOMICAS, sólo cuestan 25 cts. al día porque cada caja dura un mes.

GRATIS y sin compromiso recibirá usted el libro "La Medicina Vegetal" del Dr. Sabín y el boletín mensual "Lo que dicen los curados". Mande este cupón con su dirección a Laboratorios Botánicos y Marinos, Ronda de la Universidad, 6, Barcelona.

A 4

Nombre.....
Calle.....
Ciudad.....
Provincia.....

ASISTENCIA SOCIAL

—:-:—

Número correspondiente al sorteo de ayer

Números premiados durante el mes de Abril

Día	Núm.
1	165
2	97
3	135
4	5
5	175
6	125
7	1
9	102
10	165
11	23
12	132
13	97
14	71
15	10
16	14
17	106
18	187
19	177
20	25

* * *

Comidas a niños, 573.
Comidas a adultos, 1.394.
Curas efectuadas en el Dispensario antitracomatoso, 280.

Lea Vd. DIARIO DE ALMERIA

Cintas Mecanográficas

todas las combinaciones que se precisen, y papel carbón de excelente calidad.
Encargos en la Administración de este diario.

Luis Navarro Jiménez
Practicante por oposición de la Beneficencia provincial.
Regocijos, 29 ALMERIA
Teléfono 1804

Sastrería Herrada
EXTENSO SURTIDO EN GENEROS PARA LA ACTUAL TEMPORADA
Plaza de Canalejas, 4, y Avenida de la República, 11
ALMERIA

Jose Soriano Maciá
Enfermedades de los ojos
Consulta: de 11 a 1 y de 4 a 6
GENERAL RIEGO, 7

Hospedaje
ESPECIAL PARA ESTABLES
CON GRAN CONFORT A PRECIOS MUY ECONOMICOS
Razón: EN ESTA ADMINISTRACION

Restaurant Puerta Real
servicio especial para lunchs y bodas.
Interésale conocerlo, por ser sumamente ventajosos.
Comidas a la carta
Teléfono 1847

COMPAÑIA TRASMEDITERRANEA

SERVICIO DE CANARIAS

Servido por los magníficos vapores

«ISLA DE GRAN CANARIA»

«ISLA DE TENERIFE»

El vapor ISLA DE GRAN CANARIA, saldrá del puerto de Almería, el lunes 27 del corriente, para los puertos de CANARIAS, con escala en Málaga, Ceuta, y Cádiz

SERVICIO DE AFRICA

Servidos por los magníficos vapores «CAPITAN SEGARRA» y «VICENTE LA RODA»

Salida de ALMERIA PARA MELILLA, los domingos a las 20 h.
Idem de CEUTA para ALMERIA, los viernes.
Idem de MELILLA para ALMERIA, los sábados a las 17 h.
Llegada a ALMERIA de MELILLA, los domingos a las 3 h.

SERVICIO COMERCIAL

Salida de ALMERIA para ORAN, todos los domingos, con escala en Melilla.
NOTA: Para todos los servicios se admite carga y pasaje.
OTRA: Por el servicio Comercial, se admite también carga y pasaje para los puertos de ALICANTE y BARCELONA.
Agentes-Delegados en Almería: HIJO DE RICARDO JIMENEZ S. en C.

«II VUELTA CICLISTA A ESPAÑA»; Almerienses! ¡Deportistas! Contribuir con vuestros donativos

Otro nuevo concurso

El inmejorable papel de fumar **ZIG-ZAG** comunica a sus distinguidos concursantes que el día 30 del presente mes es el último que se pueden enviar las cabezas de zuavos para este segundo Gran Concurso.

Los agraciados recibirán directamente la comunicación para recoger los obsequios. Rogamos no se impacienten, pues en los últimos días nos hacen una cantidad de envíos tan enorme, que debemos dedicar algunas semanas a su clasificación.

Todos los concursantes recibirán el detalle del resultado.

HIJOS DE MOLINER
Valladolid

DOLORES DE ARALUCE
Bilbao

MERCADO

—:-:—

RESES

Ayer se sacrificaron en el Matadero Municipal las siguientes reses:

Vacunas, 4; lanares, 5; cabrio, 53 y de cerda, 20.

Estas reses arrojaron un total de 2.397 kilógramos de carne, que se vendieron a los siguientes precios:

Carne de vaca de primera, a 6 pesetas el kilo; idem de segunda, a 5 pesetas el kilo; idem de solomillo, a 8,00; idem de quijote, a 7,00; de cordero a 4 y a 3,50 el kilo; de cabrio, a 3 y a 2,50 pesetas el kilo; idem de cerdo lomo, a 4,50; de magra, a 4,50; tocino, a 3 y 2,50 el kilo.

FRUTAS Y HORTALIZAS. — PRECIOS POR KILO

Patatas, a 0,30 y 0,35 el kilo; guisantes, a 0,80; Judías, a 1,40; tomates de 0,80 a 1,20, y habas a 0,30, el kilo.

Ayer entraron en el Mercado 10.000 huevos del país, que se vendieron a 18 pesetas el ciento. y 28.000 extranjeros, que se cotizaron a 16,50 pesetas.

AUDIENCIA Y JUZGADOS

—:-:—

SEÑALAMIENTOS PARA HOY

Sala primera.— Vista de la causa del Juzgado de la Audiencia, por el delito de amenazas, seguida contra José Martínez.
Abogado, señor Viciana.
Procurador, señor Pino.
Sala segunda.— No hay fijados señalamientos.

SEÑALAMIENTOS PARA MAÑANA

Sala primera.— No ha señalamientos.
Sala segunda.— Vista de la causa del Juzgado de Gérgal, por el delito de alzamiento de bienes, contra Francisco Castillo Expósito.
Abogado, señor P. Burgos.
Procurador, señor Alcoba.

REGISTRO CIVIL

Distrito de la Audiencia

Nacimientos.— Francisco Martínez Cazorla y Tadeo Rueda Padilla.
Defunciones.— Ninguna.
Matrimonios.— Joaquín Morilla Zapata con Dolores Díaz Oña.

Distrito de San Sebastián

Nacimientos.— Francisco Alonso Zamora y Rosalía Rodríguez Herrada.
Defunciones.— Encarnación Vizcaíno Hernández y Angeles Rodríguez García.
Matrimonios. — Miguel Guerrero Salas con María Montoro Aguilera, y Antonio Medina Villa con Catalina Fuentes Ruiz.

GARRUCHA

LETRAS DE LUTO

Tras una lucha terrible, que ha durado cerca de un mes, y en la que se han apelado a heróicos remedios, tales como la práctica de la transfusión de sangre, cedida generosamente por un hijo del eminente cirujano don Juan José Giménez Canga-Argüelles, venció la muerte y se llevó a la señortia Teresa Bravo, personificación de la simpatía simpar, que juntamente con su juventud y belleza eran las prendas que hacían de Teresa Bravo la insustituilbe en cuantas reuniones y fiestas organizaba el elemento joven de la población.

Esta tarde se ha celebrado el sepelio, al que concurrió todo el pueblo, patentizando así la parte de condolencia que toma en esta desgracia.

A su afligido padre y demás familia, les expresamos nuestro pesar.— *Corresponsal.*

19-4-36.

Haga sus compras en

LA EQUITATIVA

¡¡CALVOS!!

UN NUEVO CURADO

Sr. D. JOSE FERNANDEZ
Muy señor mío: Tengo el gusto de manifestarle que después del primer ensayo de su producto K. N. L., he resuelto el problema de la caída del pelo a toda satisfacción, por lo que le agradecería me mandara otra caja pequeña de dicho producto como complemento de prueba, para continuar después con las cajas grandes.
Sin otro particular, queda a sus gratas órdenes y disponga como guste de su affmo. s. q. e. s. m.— *Juan Batallé.*

INFORMES GRATIS

PAGO DESPUES DEL RESULTADO

DEVUELVANOS EL BOLETIN

Sr. Concesionario General del K. N. L.

Apartado 10.040.— MADRID

Don ..... domiciliado en .....
.....calle de ..... número.....
desea recibir informes gratis del producto K. N. L. contra la calvicie.

Akademos

Ingreso Instituto, repaso Bachillerato, oposiciones especiales etc. PROFESORADO: **Francisco Blanes,** (Número 1 de los cursillistas de 1933); **Diego Prado del Águila,** (Publicista, Maestro por oposición de la Graduada aneja a la Normal; **Juan Roldán Pérez,** (Licenciado en Ciencias Exactas.

Magnífico local, recientemente instalado, en calle céntrica

El profesorado de este Centro será ampliado con prestigiosas figuras del instituto de 2.ª Enseñanza y otros centros docentes, que tomarán parte en la preparación de los próximos cursillos para ingreso en el Magisterio Nacional.

Se abre una matrícula especial para dicho fin. Calle de Emilio Ferrera (antes Marqués 12 pri de matrícula: 4 a 6.

¡Herniados!

CURACION RADICAL DE LA

HERNIA

EN CUALQUIER EDAD O ESTADO
Sin aparatos
Sin medicamentos
Sin operaciones

ALGO NUEVO SENSACIONAL

Informes gratis enviando el boletín adjunto al Apartado 10.009. Madrid

Don... ... ...domiciliado en ... ... provincia de ... ... calle de .... número ... ... que padece hernia (indíquese la que padece) ... ... desea recibir informes gratis y sin compromiso alguno. (4).

CIRUGIA DE VIENTRE, PARTOS Y MATRIZ

DR. ANTONIO MARTINEZ SICILIA

Médico Tocólogo de la Beneficencia Municipal

Avda. República, 49. En los altos de la Farmácia Sicilia. Teléf. 1336
De 10 a 11 y de 3 a 5.
SANATORIO QUIRURGICO RUEDA LOPEZ, núm. 19

Hijo de Ramón A. Ramos

Paseo de Colón, 19 (Barcelona)

Servicio rápido semanal entre Barcelona, Almería Motril, Algeciras y Málaga

Con los vapores "María R", "Ramón Alonso R", "Roberto R", "Ricardo R", Manelina R" y "Manuela C. de R".

Salidas de Barcelona, directo para Almería, todos los sábados. Salidas de Almería, directos a Barcelona, todos los lunes. Salidas de Almería para Motril, Algeciras y Málaga, todos los martes.

Agentes en Almería: HIJO DE ALFREDO RODRIGUEZ, S. A. Mayor, número 5.

CALZADOS "El Buen Gusto"

Ha recibido lo más nuevo para la presente temporada

En Modelos **SPORT**, presentamos la mejor colección y mayor variedad de modelos, **a precios más baratos que nadie**

19, Avenida de la República, 19 -- ALMERIA

M.E.C.D. 2016