1ª SECCION

SERVICIO DE ASSOCIATED PRESS. Esta queda autorizada para usar nuestro servicio y noticias de información.

HILO DIRECTO CON NUEVA YORK

DIARIO DE LA MARINA

El DIARIO DE LA MARINA es el periódico más antiguo de Cuba. Fué fundado en el año mil ochocientos treinta y dos.

SERVICIOS ESPECIALES DE ESPAÑA

1ª SECCION

AÑO CIV.—NUM. 88 — ACOGIDO A LA FRANQUICIA POSTAL — LA HABANA, SABADO, 11 DE ABRIL DE 1936.—(SABADO DE GLORIA). SANTOS LEON EL MAGNO, ISAAC Y FELIPE — TIEMPO PARA HOY: BUENO — PRECIO: 5 CENTAVOS

AUMENTA LA "A A A" LA CUOTA AZUCARERA DE CUBA PARA E. UNIDOS EN 1936

HA MEJORADO EL CONSUMO EN LOS EE. UU.

El aumento es para todas las zonas y se eleva a la cantidad de 175,537 tons.

WASHINGTON, abril 10. (AP).—La AAA anunció hoy un aumento de 175.537 toneladas en las cuotas azucareras de 1936 a causa de un anticipado aumento en el consumo del azúcar.

Un cálculo recibido acerca del consumo del azúcar durante el presente año arroja la cifra de 6.600.652 toneladas contra 6.434.088 toneladas. El consumo en 1935 fué de 6.632.316 toneladas.

Las cuotas originales y las revisadas para 1935 son:

Estados Unidos continental, área de azúcar de remolacha, cuota original, 1,550.000 toneladas cortas; cuota revisada, 1,55.000.

Louisiana y Florida, cuota original, 260,000 toneladas; revisada, 319,304 toneladas.

Hawaii, 941,199 y 1.007.153; Puerto Rico,801.297 y 857.452; Filipinas, 998.110 y 1.608.057; Islas Vírgenes, 5.264 y 5.634; Cuba, 1.852.575 y 1.982.401; países extranjeros, 25.643 y 27.440.

De acuerdo con las cuotas revisadas, la AAAA dice que las siguientes cantidades podrán introducirse al consumo directo de los Estados Unidos.

De Cuba, 436.128 toneladas; de Filipinas, 80.214; de Puerto Rico, 126,033 y de Hawai 29,616.

REGRESA EL «MANLEY» SIN HALLAR RASTROS DE LAS ARMAS PARA HONDURAS

WASHINGTON, abril 10. (AP).—La Secretaría de Estado ha informado que se ha demostrado que los yates «Tormalong» y «Adventuress», no llevaban cargamento de armas y municiones a Honduras, por lo cual se ha dispuesto que el contratorpedero «Manley», que fué enviado a su encuentro, regrese a su base, aunque no hizo contacto con esos buques.

DISPUESTA INGLATERRA A HACER LA ULTIMA GESTION EN PRO DE LA PAZ EUROPEA

LIBRAN UN NUEVO COMBATE RUSOS Y JAPONESES

Los nipones, hostilizados dentro del territorio de Rusia, abandonaron el campo

Los agentes de la Policía de Tokío bloquean el edificio de la Embajada de la URSS. «Isvestia» cree que este asunto puede agravar la situación si no interviene la Cancillería

MOSCOU, abril 10. (AP).—En el llamado Sosnovaya Piat, dentro del territorio ruso de la frontera, a mil yardas de la línea divisoria, seis carabineros rusos de la zona limítrofe sorprendieron a un número considerable de nipo-manchúes, con los cuales sostuvieron un nutrido tiroteo de 20 minutos, al cabo de los cuales los invasores se retiraron a Manchuria. El hecho, comunicado en un mensaje fechado en Javarosk, no dice si los invasores iban o no de uniforme. No se sabe si hubo bajas.

LOS AGENTES DE LA POLICIA NIPONA BLOQUEAN EL EDIFICIO DE LA EMBAJADA RUSA EN TOKIO

MOSCOU, abril 10. (AP).—Se comunica por la prensa local que la Embajada de Rusia en Tokío se encuentra virtualmente bloqueada por los agentes de la policía nipona, que han arrestado a todos los empleados japoneses de esa misión diplomática, por un procedimiento «que no reconoce precedente en la historia de las relaciones entre pueblos civilizados».

A los empleados japoneses se les acusa de espionaje y se encuentran pendientes de una indagación policial en una prisión local. También se hace saber que cuatro individuos que penetraron en las oficinas de la agencia «Tass», en Tokio, conminaron, pistola en mano, al corresponsal soviético al abandono del territorio nipón. Según el periódico «Izvestia», estos hechos no son sino un intento de los militares supernacionalistas para provocar un conflicto entre la Unión Soviética y el Sol Naciente. Agrega el periódico:

«Evidentemente, las provocaciones constantes que se registran en la frontera de la Mongolia Exterior no son suficientes a los empeños de los militaristas nipones, complementándolas por ataques que no son accidentales por bandidos y salteadores sobre los obreros. El ministerio de Relaciones Exteriores del Japón tiene que comprender que ese estado de cosas es intolerable. Si permanece inactivo, es señal evidente de que hay que tolerar los procedimientos de los militaristas, a los que no puede detener en sus empeños la Cancillería, aun cuando vayan contra la amistad de otro Estado».

Dice el «Izvestia» que durante la última asonada fascista, la policía de Tokío tendió un verdadero cordón militar en torno del edificio de la Embajada rusa, bajo el pretexto de que los pronunciados amenazaban con incendiarla.

Termina diciendo: «Los agentes de policía siguen los pasos de los empleados de la Embajada rusa, examinan y cachean a todos cuantos entran en ella y abren los paquetes que se les remiten».

SABADO de Gloria!... La pena y el llanto, el duelo del mundo por la muerte del excelso rabino, de súbito se deshacen en cánticos. Tras del azul purísimo de un cielo en primavera, los ángeles entonan sus himnos más bellos y todo el aroma del campo asciende en la luz del sol hacia el que ES todo luz.

El instante en que se cumple el milagro de la Profecía, es de indecible emoción. Las palabras del rezo adolorido, de la plegaria triste, dan paso ahora a los salmos de loa, a los hosannas que desbordan del corazón en júbilo.

¡Sábado de Gloria, para EL que es la gloria misma!...

En la foto, la dulce flor de abnegación y misericordia de la Hermana de la Caridad, ora estremecida de contento inefable. Junto a ella, el regalo bendecido de unos nenúfares blancos rivalizan en pureza con la nitidez de su alma y su vida consagradas a Dios.

Y en el sueño de su devoción rendida ve cómo el Hijo del Hombre asciende radiante de gloria hacia su trono eterno, más allá del azul...

EL PROBLEMA PRESIDENCIAL DE LA CAMARA

El Comité Parlamentario del PUN no acordó nada anoche. Se reunirá de nuevo hoy a las 2

HASTA las doce y media de anoche, estuvieron reunidos los representantes que integran el Comité Parlamentario del partido Unión Nacionalista, al objeto de tratar sobre los problemas que se agitan alrededor de la presidencia de la Cámara de Representantes.

En un receso habido pudimos enterarnos de que los representantes nacionalistas esperaban la llegada del senador liberal por la provincia de Pinar del Río, doctor Lucilo de la Peña, quien está actuando de mediador entre su partido y el Unión Nacionalista para armonizar intereses, a fin de aunar más los lazos de los partidos que forman la coalición tripartita.

Aguardamos una hora más, y a las doce y media—como dejamos dicho—vimos a los legisladores del nacionalismo cuando se disponían a marcharse del Capitolio. A preguntas del repórter nos contestaron que efectivamente, habían estado reunidos para celebrar una entrevista con el doctor Lucilo de la Peña, a las doce de la noche, pero que, habiéndose pasado la hora convenida, suspendían la sesión hasta las dos de la tarde de hoy en que volverán a reunirse.

AUMENTA EL COMERCIO ENTRE CUBA Y LOS ESTADOS UNIDOS DURANTE EL MES DE FEBRERO

WASHINGTON, abril 10. AP. De acuerdo con las estadísticas publicadas por la Secretaría de Comercio, durante el mes de febrero los Estados Unidos exportaron a Cuba efectos valuados en $5.307.000 contra pesos 4.622.000 en febrero de 1935.

Las importaciones de Cuba en la Unión ascendieron a pesos 14.926.000 contra $5.722.000 en febrero de 1935.

Se abre un paréntesis de un mes para procurar que Hitler ofrezca la debida garantía

Francia se reserva el derecho a adoptar la acción que crea mejor si Alemania efectúa algún otro movimiento en Renania durante la tregua. Italia reclamó una explicación

GINEBRA, abril 10. (AP).—Europa hará un nuevo y acaso último esfuerzo para concertar con Alemania una paz duradera, según acuerdo de las naciones signatarias del Pacto de Locarno.

Interrumpieron esta noche sus discusiones durante un mes y en ese interregno el Secretario de Relaciones Exteriores británico Anthony Eden intentará organizar un plan de seguridad para la Europa oriental y Central.

Para los franceses, los esfuerzos de Eden, serán los últimos y de ellos dependerán los destinos de Europa. Para los ingleses, estos esfuerzos se verán coronados por el éxito.

Los diplomáticos ingleses, franceses, belgas e italianos llegaron a un acuerdo en una sesión discordante en que mantuvieron criterios contradictorios. Francia, Bélgica e Italia expresaron los temores que les asalta la seguridad futura contra la guerra.

En una reunión celebrada antes, la Comisión de Conciliaciones de la Liga de las Naciones, se ocupó de la situación italo-etíope y puso en acción dos comisiones encargadas de revivir los esfuerzos para restaurar la paz en el Africa Oriental.

Todavía indignada con el funcionamiento de las sanciones, aumentada la indignación por la implícita amenaza británica de recomendar nuevas penalidades, Italia amenazó por su parte con destruir el actual agrupamiento de las naciones respecto a la seguridad de Europa.

El Barón Pompeo Aloisi, delegado italiano a la sesión de Locarno, leyó una declaración diciendo que Italia ha respetado siempre sus obligaciones como garantizadora del Tratado de Locarno, pero que esta nación recientemente ha adoptado una actitud de reserva a causa de las especiales condiciones en que se la ha colocado.

Después de hacer esta alusión directa a las sanciones, Aloisi dijo:

«El Gobierno italiano ha notado que en todas las recientes declaraciones oficiales del Gobierno británico, Italia ha sido claramente ignorada. Mi Gobierno desea saber por boca de cada uno de ustedes si la presencia de Italia es deseada y si su colaboración en la labor de la construcción europea sobre la base de un nuevo pacto de Locarno se quiere».

«Si no se deseara —dijo— Italia no tendrá razón alguna para asumir riesgos y responsabilidades, y se reservará el derecho a establecer su propia política».

Eden salió al paso a este ataque de frente diciendo que todos desean que Italia permanezca dentro del marco de la paz europea, pero agregó que Italia no ha ratificado aún el acuerdo redactado por las otras tres potencias de Locarno en Londres.

Mientras a Eden se le daba el mandato de que solicitara de Hitler una aclaración acerca del plan de seguridad alemán, Francia se reservó el derecho a adoptar la acción que creyera conveniente en el caso de que Alemania realizara algún nuevo movimiento en Renania durante las próximas negociaciones.

VARIAS COMISIONES SALUDARON AL JEFE DEL ESTADO DURANTE SU RECORRIDO HASTA ORIENTE

El Secretario de Gobernación manifestó en Santiago de Cuba que el Gobierno había votado un crédito de $800,000 para atender a las obras públicas de la región oriental

DESDE EL TREN PRESIDENCIAL

DIARIO DE LA MARINA, Habana, abril 10.—Trasmito desde el tren presidencial, donde ha sido instalada una Estación Radio Telegráfica, dirigida por Arturo Novo, Director interino de Radio, operada por el telegrafista José R. Pino y asistido del mecánico Domingo Lances.

LA PARTIDA.—A las diez de la noche del jueves, partió el convoy de la Estación Terminal, llevando a bordo al Jefe del Estado doctor Barnet, su esposa y familiares, y los Ayudantes Aguilera, Hernández y Viera; al Secretario de la Presidencia, Andrés Domingo; al de Gobernación, Smith; de Hacienda, Ponce; de Obras Públicas, Echarte; el ex Presidente del Consejo de Estado Giménez Lanier; Horacio Roqueta, Miguel Carbonell, el Mayordomo de Palacio, Sr. Armas y algunos periodistas.

EN MATANZAS. — A las once y treinta llegamos a Matanzas, siendo recibidos por el Alcalde Sr. César Casas, un Delegado del Gobernador, el coronel Desiderio Sánchez y la Plana Mayor del Distrito Militar, la señora Argilagos y señorita García, que obsequiaron con ramos de flores a la primera dama, señora de Barnet.

EN SANTA CLARA.—De madrugada paramos en Santa Clara, donde las autoridades locales enviaron un saludo al Presidente por mediación de sus Ayudantes, por encontrarse aquél ya recogido.

CAMAGUEY.—A las ocho y treinta y cinco minutos en la ciudad de Camagüey, cumplimentaron al Presidente el Gobernador Pérez Lara, el Alcalde, Dr. Rodríguez, el coronel Raimundo Ferrer, los jefes y oficiales del Ejército y numeroso público. El Jefe del Estado descendió al andén. El Alcalde Municipal solicitó del Secretario de Obras Públicas, la situación de un crédito de $20.000, el mismo que fué transferido para las obras del Acueducto de Oriente, a fin de destinarlo a la Planta de Purificación de las aguas de la ciudad. El Secretario le prometió que sería complacido, explicándole la situación especial que había obligado a esa transferencia, prometiéndole volver sobre el asunto a favor de Camagüey.

El señor Presidente departió en el andén extensamente, con el coronel y demás autoridades, asegurando que siempre fueron los deseos de su Gobierno, prestar igual equitativa atención a las necesidades de todas las provincias, no perdiendo de vista que el Gobierno era y debía ser el Gobierno de todos los cubanos, y no solamente de la capital. Se tomaron algunas fotografías, subiendo a bordo del tren la comitiva para seguir rumbo a Oriente.

El Alcalde de Trinidad señor Brazo invitó al Sr. Presidente, para las fiestas de Semana Santa, no pudiendo ser complacido por otros compromisos anteriores.

Tanto el Mayordomo de Palacio, señor Armas, como el personal militar y civil, trabajan activa y eficientemente, prestando un excelente servicio. El capitán Carlos Parra, el teniente Rodríguez Nardo y el sargento Hernández, mandan la escolta del Ejército, el teniente Colomé la escolta personal del Presidente.

El Dr. Miguel Angel Carbonell y el compañero Horacio Roqueta, viajan invitados por el Secretario de Hacienda.

Los capitanes Viera, Hernández y Aguilera túrnanse en la Ayudantía del Presidente, mientras el comandante Julio Argüelles, acompaña como Ayudante, al Secretario de Defensa y Gobernación, en comisión, doctor Smith. Están a bordo las esposas de los Secretarios señores Ponce, Smith, Echarte y Morales; y la esposa del doctor Giménez Lanier.

DECLARACIONES DEL SECRETARIO DE GOBERNACION. — El doctor Smith hizo las siguientes declaraciones sobre su llegada a Santiago: «Al visitar por segunda vez la bella capital oriental, me siento como si volviera a mi hogar, debido a las gentilezas de que fuimos objeto en la anterior visita por parte de todas las autoridades y del pueblo en general, que nos dieron tantas pruebas de hidalguía, cuando la excursión con el coronel Batista, que son difíciles de olvidar. Por otra parte la hermosura del paisaje y el aspecto de la ciudad obligan al visitante a sentirse transportado a un Edén. Además venimos a cumplir lo que en aquel viaje ofrecimos y más satisfechos porque el pueblo oriental habrá logrado lo que tiene derecho y se merece; como es el Acueducto, la Audiencia, la Cárcel Modelo, la reconstrucción de los Hospitales y el arreglo de las calles y carreteras, para ello se ha votado un crédito de ochocientos mil pesos, que se ha tomado del plan de estabilización del azúcar que pasan de un millón. Cuatrocientos mil pesos para el Acueducto, cuarenta mil para la Cárcel, veinticinco mil para la carretera de Samá a Banes, cuarenta mil para el Palacio de Justicia, veinte mil para la carretera de Gibara a Hilguín.»—**Castelló Montenegro.**

HOMENAJEADO EL PRESIDENTE EN LA RESIDENCIA DEL DOCTOR MORALES DEL CASTILLO

SANTIAGO DE CUBA, abril 10. DIARIO. Habana.—A las nueve p. m. de hoy, el Secretario de Justicia e interino de la Presidencia doctor Morales del Castillo ofreció al Presidente de la República una espléndida comida en su residencia del reparto Vista Alegre. Concurrieron a este acto los Secretarios de Hacienda y Gobernación; la esposa de éste; el ex Presidente del Consejo de Estado y señora; los ayudantes presidenciales capitanes Hernández, Aguilera y Viera, así como las esposas de éstos.

Mañana, sábado, se celebrarán diversos actos en honor del Presidente y su comitiva.—**Castelló Montenegro,** Enviado Especial.

BRILLANTE RECIBIMIENTO TRIBUTADO EN ORIENTE AL PRESIDENTE DE LA REPUBLICA

SANTIAGO DE CUBA, abril 10. DIARIO. Habana.—El tren presidencial arribó hoy a esta ciudad a las tres y media de la tarde. La estación ferroviaria y sus alrededores se hallaban desbordantes de público. Tres bandas de música ejecutaron el Himno Nacional. Luego abrieron la marcha un pelotón de motociclistas del Ejército, un escuadrón de soldados, siguiéndoles la máquina presidencial, a la que sucedían más de doscientos automóviles, así como una enorme cantidad de público, que aplaudió al Presidente y le acompañó hasta el hotel «Casa Granda», donde se hospeda. Luego recibió a las autoridades y otros elementos de significación de esta ciudad.

La esposa del Presidente ha sido obsequiada con bellísimos bouquets de flores. El orden ha sido perfecto.

EXTRAORDINARIA SOLEMNIDAD ALCANZARON LAS PROCESIONES RELIGIOSAS

Alrededor de cuarenta mil personas tomaron parte hoy en las dos procesiones religiosas que desfilaron ante el Presidente y su comitiva, llamando la atención el hecho de que hayan asistido a dichos actos todas las hermandades católicas, destacándose los Caballeros Católicos y cerca de mil Caballeros de Colón. Al pasar el Santo Entierro, la muchedumbre que ocupaba las aceras se descubría respetuosa. Le seguía la Virgen Dolorosa, cuya belleza extraordinaria llamó la atención de los visitantes, entre otras cosas porque lucía un soberbio mantón bordado en oro.

En la calle de San Félix esquina a Marina se efectuó el «encuentro» de las dos procesiones. La afluencia de público era tan enorme en dicho lugar, que la Policía se vió precisada a intervenir para que no murieseu asfixiados varias mujeres y niños.

Las fiestas tradicionales han atraído a esta ciudad tan considerable número de viajeros que se han abarrotado los hoteles y hasta se ven precisados a dormir en parques y paseos.

Interrogado acerca de las procesiones, el Presidente de la República manifestó que le han obligado a recordar las de Sevilla y otros lugares célebres que ha visitado. Asimismo declaró la esposa del Primer Magistrado que nunca ha visto un público más disciplinado que el oriental.

El doctor Barnet, después de presenciar los actos religiosos, se dirigió a la residencia del doctor Morales del Castillo, situada en el reparto Vista Alegre.—**García,** corresponsal.

Sofocado por el vecindario un incendio que se declaró en la Estación de San Luis

SANTIAGO DE CUBA, abril 10. DIARIO. Habana.—En la estación del ferrocarril del pueblo de San Luis declaróse hoy un violento incendio, que destruyó dos kioscos comerciales. El pueblo logró sofocar las llamas. Las pérdidas se calculan en dos mil pesos.—**García,** corresponsal.

PLUTARCO ELIAS CALLES Y TRES DE SUS LUGARTENIENTES HAN SIDO EXPULSADOS DE MEXICO

El Presidente Cárdenas, a quien Calles ayudó a escalar la Presidencia, dice que se adopta esa medida por razón de sanidad pública. El ex-hombre fuerte salió en avión

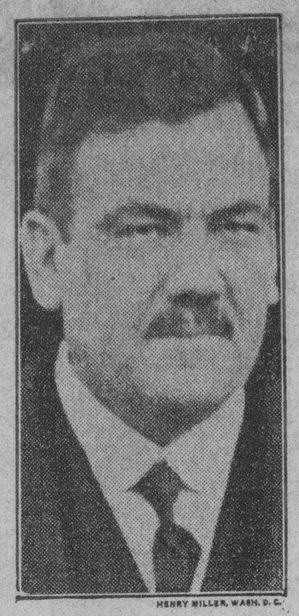

HENRY MILLER, WASH. D. C.

Plutarco Elías Calles

CIUDAD MEXICO, abril 10. (A. P.)—El Gobierno izquierdista de México ha dispuesto la expulsión a los Estados Unidos, del en un tiempo hombre de hierro y soldado, general Plutarco Elías Calles.

El ex Presidente fué llevado a un aeroplano, que partió para Texas, junto con tres partidarios suyos.

La orden de expulsión fué dictada personalmente, por un antiguo protegido de Elías Calles, el actual Presidente Lázaro Cárdenas, que ha eclipsado al que fué su jefe. Elías Calles había calificado de comunista la política de Cárdenas, a quien el propio Elías Calles ayudó de manera decidida a escalar la Presidencia de la República.

En una nota dada esta tarde por conducto de su secretario particular, el Presidente Cárdenas dice que la expulsión de Elías Calles y de sus tres amigos, ha sido dictada «por razones de sanidad pública».

Celebró el Presidente conferencias separadamente con cada uno de los miembros de su Gabinete en el Palacio Nacional, dándole a conocer la situación. La Secretaría del Interior telegrafió a los gobernadores de todos los estados, informándoles que los cuatro «fueron detenidos por orden del Presidente de la República y expulsados del país con el fin de mantener la tranquilidad.»

Las disposiciones del Gobierno se adoptaron y ejecutaron con tal secreto que la noticia causó estupor en el pueblo. Uno de los comentarios más generalizados era esta tarde: «Elías Calles ha recibido la misma medicina que recetó a muchos otros».

El periódico «Ultimas Noticias», que publica la información de «The Associated Press», vendió 80.000 ejemplares en media hora, lo que constituye un record para la venta de periódicos de la tarde en esta capital.

Un cordón de tropas federales y policía secreta rodeó anoche las residencias del ex Presidente Elías Calles y de sus tres lugartenientes, siendo deportados los cuatro esta mañana. Les acompañaban tres oficiales del ejército en calidad de escoltas.

Los expulsados

Con Elías Calles fueron expulsados del país los siguientes:

Luis Morones, ex Ministro del Trabajo y jefe de la Confederación Regional de obreros y campesinos.

Luis León, ex Ministro del Interior y de Agricultura.

Rafael Melchor Ortega, ex Gobernador de Guanajuato.

El, en otro tiempo «hombre fuerte», acompañado por sus tres hijos, su hija y otros amigos, fué trasladado al aeropuerto, donde le esperaban los otros tres expulsados.

Los izquierdistas dicen que Elías Calles estaba fomentando una agitación contra el Gobierno con el propósito de provocar una intervención de los Estados Unidos en los asuntos de este país. Anoche el ala izquierda de la Cámara de los Diputados atribuyó a Elías Calles la responsabilidad de la bomba colocada el lunes al tren de Veracruz-Ciudad México que costó la vida a trece personas. Esta acusación ha sido desmentida enérgicamente por el ex Presidente:

Que Elías Calles no tenía la menor idea de que su expulsión fuera inminente lo demuestra la entrevista que celebró ayer con el corresponsal de «The Asscciated Press» en su rancho de Santa Bárbara, en las afueras de la capital.

Cumpliendo órdenes del Presidente Cárdenas, las tropas federales pusieron sitio anoche al rancho. El general Rafael Navarro y tres oficiales penetraron en la alcoba de Elías Calles, pues desde hace cuatro días se halla enfermo con influenza.

«Por orden del Presidente Cárdenas, usted debe abandonar a México, por que las condiciones del país así lo exigen», le manifestó Navarro.

Elías Calles contestó:

«Soy su prisionero, puesto que no tengo fuerzas y usted puede llevarme a un aeroplano o ante un pelotón. Considero que no soy yo el responsable de las condiciones del país, sino el propio Gobierno.»

Lo que dice Calles

El general Calles mientras esperaba en Santa Bárbara una escolta militar que había de llevarle al aeródromo, dijo al corresponsal de The Associated Press:

«Nada he hecho, ni soy responsable de las condiciones en México, donde son constantes las huelgas, las agitaciones y aumenta de día en día el odio de clase que es el Gobierno el primero en fomentar.»

Dijo que probablemente iría a vivir a San Diego, California, con su hija Mrs. Josefina Torre Blanca.

Agregó que cree que su expulsión obedece a que el Gobierno le considera responsable de los ataques verbales de que hicieron objeto al Presidente de la República los oradores que tomaron parte en el mitin obrero del domingo pasado.

En el cuartel de policía se anunció que Morones, León y Melchor Ortega fueron arrestados por órdenes del Presidente de la República, el cual «se había enterado de que se proyectaba un movimiento subversivo».

UNDERWOOD & UNDERWOOD, N. Y.

Luis N. Morones

Elías Calles se quejaba de sentirse débil a causa de la influenza, pero no manifestó la menor emoción mientras esperaba a que le llevaran al aeródromo. Charló amistosamente con sus hijos y con el corresponsal de The Associated Press.

Tratando de la política del Presidente Cárdenas dijo que estaba de acuerdo «en la necesidad de elevar las condiciones sociales y morales de las masas, pero que no está de acuerdo con los métodos que emplea el Gobierno para lograrlo.»

Una predicción de los acontecimientos de hoy, aunque nadie lo reconoció como tal, fué hecha hace un par de días por el Diputado federal Manlio Fabio Altamirano, quien dijo:

«Todos los responsables por la presente agitación contra el Gobierno, serán puestos a bordo de un solo aeroplano y expulsados de país.»

Se les acusa de agitadores

Eduardo Reyes, Presidente del bloque gubernamental en el Senado inició anoche un furibundo ataque contra el ex Dictador Elías Calles, acusando a los partidarios del ex Presidente de haber colocado una bomba en el tren de Veracruz «con el objeto de crear una situación de terror que minase el régimen de Cárdenas.»

También acusó a Calles de enviar declaraciones a la prensa americana en las que dice que en México prevalecen el caos y la anarquía, agregando Reyes que «esto constituye una traición al país y un intento de provocar la intervención de los Estados Unidos».

Los otros tres expulsados habían sido formalmente acusados de dedicarse a actividades subversivas entre los obreros. Una huelga organizada por los gremios de Morones esta semana en el centro industrial de Orizaba, estado de Veracruz, fué declarada ilegal por la Junta de Trabajo Federal, no obstante lo cual continúa, amenazando con propagarse al resto del estado.

Luis León fué arrestado anoche cuando salía de su residencia de esta capital y Morones, en análogas circunstancias, mientras Ortega fué detenido en Tehuacan, Puebla.

A los tres se les dió un brevísimo plazo para que hicieran el equipaje y después fueron llevados a una prisión especial en la Jefatura de la Policía y a las cuatro de la madrugada al aeródromo, donde esperaron la llegada de Elías Calles.

Elías Calles y los otros tres expulsados fueron tratados con cortesía por los militares y no hubo ninguna manifestación de fuerza.

Elías Calles, que regresó a esta capital en el mes de Diciembre, se distanció de Cárdenas por causa de su política obrera. Desafió las recomendaciones que se le hicieron para que abandonara el país y dijo que solamente saldría de México por la fuerza.

Docenas de organizaciones obreras pidieron al gobierno que expulsara a Elías Calles por considerarlo una «amenaza fascista», después que protestó contra lo que consideraba un «maraton de radicalismo» por parte de Cárdenas.

EL COMUNISMO SE PROPAGA EN MEXICO CON LA AYUDA DEL GOBIERNO

«Un estado de anarquía existe en México y el comunismo se propaga con la ayuda del gobierno», declaró Elías Calles cuando, después de hora y media de vuelo, llegó al aeródromo de Brownsville.

«Las condiciones en México son malas y el gobierno las está empeorando»

Al exPresidente Calles y a sus amigos les acompañaba Alfredo Calles, hijo del ex-dictador.

Los mexicanos expulsados fletaron más tarde un avión y partieron a las 3:15 de la tarde para Forth Worth, Texas, desde donde seguirán viaje a Los Angeles.

Alfredo Calles se despidió de su padre en el aeródromo.

«Quién sabe», dijo Elías Calles con una débil sonrisa y un encogimiento de hombros cuando se le preguntó si regresaría alguna vez a la República Mexicana. Interrogado acerca de si sus amigos le ayudarían a volver, contestó:

«¡Oh, mis amigos son sólo espectadores allí!».

A su hijo se le permitirá que regrese a México. Volverá a su país, mañana.

Elías Calles ha estado vigilado desde que regresó a la capital mexicana desde los Estados Unidos en el mes de diciembre Ostensiblemente se había mantenido alejado de las actividades políticas pero el gobierno de Cárdenas estaba inquieto con su presencia.

Después de perder el control del gobierno mexicano en Junio del año pasado, voluntariamente salió de México y vivió algún tiempo en California atendiendo a su quebrantada salud. Restauradas las fuerzas regresó a su patria. Recientemente sufrió un ataque de influenza y parecía débil cuando llegó a ésta.

CON LA AYUDA DE DIOS, ESPERA REGRESAR CALLES A MEXICO

Por Plutarco Elías Calles

(Especial para The Associated Press)

BROWNSVILLE, Texas, Abril 10. (AP)—Profunda pena se apoderó de mi alma anoche cuando los soldados y la policía secreta llegaron a mi casa y me explicaron el objeto de su visita.

Después de vivir cincuenta y ocho años en una nación y de haber tratado siempre de actuar en pro de los intereses de ese país, según mis convicciones, he tenido que sufrir el rudo golpe de que se me diga que tengo que abandonar la patria, la familia y los amigos inmediatamente y que acaso jamás pueda volver a ella.

No me sorprende, sin embargo; nada de lo que suceda en México puede sorprenderme mientras continúen las presentes condiciones de anarquía y desorden.

Toda persona sensata sabe que las acusaciones en que basa el gobierno sus órdenes de expulsión contra los señores León, Morones, Ortega y contra mí, son falsas. Apenas merecen una respuesta.

Nada tengo que ver con la explosión de una bomba en el tren de Veracruz. Si el gobierno lo creyera así me hubiera ejecutado en vez de expulsarme. La razón por la cual se me obliga a vivir en una tierra extraña es la oposición de mis amigos y mía al influjo del comunismo en México.

Admito que nos hemos opuesto a eso, pero nada hemos hecho fuera de la ley.

Esta drástica medida del gobierno mexicano causará naturalmente pena a mis amigos. Sin embargo, nada pueden hacer. Están lo mismo que yo. Tienen que sentarse y esperar a que el gobierno haga lo que se le antoje.

Espero hallar la tranquilidad en California. He vivido allí antes y es un bello estado. Tampoco temo que el gobierno de los Estados Unidos se vuelva comunista. Algún día, quién sabe, las cosas cambiarán en México, y entonces podré regresar. Dios quiera que sea cuanto antes.

Sumario de esta edición

	Páginas:
Anuncios Clasificados	19-20-21
Cables	13-22
Cartas al Director	3
Cartel del Día.—(Teatros y Cines)	6
Cultos Católicos e Información General	18
Crónica Habanera	5-7-9
Crónica Santiaguera	18
Crucigramas	4
Defunciones	3
Editoriales	8
Escenario y Pantalla.—(Crítica)	6
Gacetillas	6-10
Estado del Tiempo	5
Guanabacoa al Día	4
Habaneras	4
Hacienda	3
Matanceras	4
Municipio	2
Policía	2
Política	17
Puerto	2
Sanidad	7-9
Secretaría de Comercio	9
Sociedades Españolas	10
Sports	14-15-16
Telegramas del Interior	18
Viboreñas	7
LECTURAS:	
Actualidad Internacional. (Por J. L. M.)	22
Al Margen de la Historia. (Por José Sánchez Arcilla)	8
Antoñica Brisco y su Orquesta Sinfónica de 95 Mujeres Triunfan una vez más en Nueva York	11
Armonías. (Por Gustavo E. Urrutia)	2
A Través de la Vida. (Por Héctor de Saavedra)	8
Bromas y Veras. (Por Joaquín Aristigueta)	12
Buen Humor	19
Burla. Burlando (Por M. Alvarez Marrón)	4
Caricatura. (Por Roseñada)	8
De Día en Día. (Por Tartarín de Tarascón)	12
De Interés Continental. (Por Guillermo Centeno)	22
Desde España (Por Mercedes Valero de Cabal)	13
Dick Tracy	21
El Cuento de Hoy	9
El Laboratorio Político y Económico de la Provincia de Alberta	11
Fechas y Aniversarios	11
La Actualidad. (Por León Ichaso)	13
La España de Hoy. (Por Manuel Aznar)	13
La Primera Piedra. (Por el Dr. José Rodríguez Walling)	11
La Nota Cómica	8
Libros	8
Mussolini Acomete Después de Etiopía, el Problema de la Cuadratura del Círculo del Danubio	12
Pasatiempos	11
Personajes Mundiales	8
Traducción y Vida Nueva. (Por Francisco Ichaso)	12
Un Caso de Justicia Social. (Por Lorenzo Camps)	7
Vida Mundial. Por Tiburcio Castañeda)	12
$233.457,000 ha Manejado la Lotería de Irlanda en Cinco Años	11

Lea ¡ALERTA! al mediodía y el AVANCE por la tarde

BOMBARDEADAS FURIOSAMENTE 7 POBLACIONES ETIOPES POR 22 AVIONES DE COMBATE DE ITALIA

El Mariscal Badoglio anuncia que seguirá la empresa de aniquilar a las tropas del Negus. Las propuestas de paz parecen encontrar ahora ambiente más propicio en Roma

ROMA, abril 10. (AP.).—Las tropas del Mariscal Pietro Badoglio se hallan esta noche a unas sesenta millas de Dessye, mientras los estadistas fascistas intentan desentrañar el sentido de lo que califican de «confusos» esfuerzos de conciliación por parte de la Liga de las Naciones.

No obstante los nuevos avances italianos, los diplomáticos de esta capital a juicio de los centros mejor enterados, se muestran dispuestos a entablar negociaciones de paz, pero aseguran: «No sabremos lo que quiere Ginebra».

El éxito o el fracaso de los esfuerzos de paz depende aparentemente, de Salvador de Madariaga, delegado español a la Liga de las Naciones, a quien se ha confiado la misión de obtener respuestas concretas de Italia y Etiopía al llamamiento a la paz que hizo la Liga.

En un centro bien informado se dice que el Primer Ministro Mussolini había pedido a Salvador de Madariaga que viniera a Roma después de la Semana Santa para discutir los planes de la conciliación, pero que hasta ahora no ha recibido respuesta del árbitro.

Por tanto, se agrega, las insinuaciones de Ginebra de que debe esperarse en breve una respuesta de Italia ha de considerarse superflua por cuanto Italia no ha recibido contestación a la invitación que hizo.

Italia estaría dispuesta, se sigue diciendo, a enviar delegados a conferenciar con Madariaga en Ginebra si este método de entablar las conversaciones se considerase el más apropiado por el conciliador de la Liga.

Los despachos del frente de batalla informan que las tribus rebeldes de Galla dieron muerte a 2,000 soldados del ejército del Emperador Haile Selassié.

Mientras los aeroplanos del Sur atacaban a las ciudades con una lluvia de bombas, el Mariscal Badoglio telegrafió al dictador italiano, diciendo que está dispuesto a continuar su ofensiva «hasta que el enemigo quede totalmente demolido».

Con este mensaje confirma los deseos recientemente expresados por el Duce de que la seguridad italiana descansa únicamente en el «completo aniquilamiento» de las fuerzas del Negús.

Las mujeres que combaten en los ejércitos etíopes, según la Prensa italiana son «más feroces y criminales que los hombres en su bárbaro trato a los prisioneros italianos».

Los periódicos declaran que las mujeres tienen que ser tratadas como los hombres.

Desde el frente sur informan que los aeroplanos italianos han bombardeado las ciudades de Bircut, Segag, Daggah, Mendo, Daggah Bur, Sasa Baneh y Bullale.

M.E.C.D. 2016

ANOCHE FUERON DISTRIBUIDAS CERCA DE QUINIENTAS CESANTIAS ENTRE LOS EMPLEADOS DEL MUNICIPIO

NUMEROSOS ALCALDES OFRECEN SU CONCURSO PARA AMPLIAR EL SERVICIO DE HIGIENE ESCOLAR

Se han cubierto algunas vacantes de maestros en pueblos del Interior. El lunes se distribuirá un nuevo cuaderno de cultura. 525 matriculados en el Conservatorio Nacional

ARMONIAS

UN MODELO

NUESTRA Casa de Maternidad y Beneficencia está prestando en la actualidad un servicio público eminente, muy superior a lo bueno que yo había podido presentir observando a los asilados desde lejos, al través de la verja que abre sobre la calle de las Virtudes.

Esta benemérita institución privada, puede servir de modelo para las casas provinciales de maternidad y beneficencia, cuya creación y establecimiento estoy recomendando como un deber perentorio de nuestra soicedad, para salvar lo más infeliz y numeroso de la generación que surge.

Es deber colectivo,—«socialista»—de nuestro tiempo, el recoger ese abigarrado enjambre de muchachos que se degeneran y pervierten en pleno arroyo, educarlos y devolverlos al seno de la sociedad, ya transformados en buenos ciudadanos, dotados de un concepto optimista y edificante de la vida.

Es lo que se propone realizar el coronel Batista con el Instituto Cívico-Militar en pro de los hijos de obreros, militares y marinos muertos en acción del trabajo o del servicio. Es también el objetivo de la Casa de Maternidad y Beneficencia desde hace una infinidad de años.

Pero ambos nobilísimos esfuerzos son insuficientes, puesto que sólo alcanzan a una parte mínima de la multitud infantil que pulula desvalida y pervertida por nuestras calles y nuestros campos. Urge amparar al grueso de la población infantil errante, compuesto de menores huérfanos no comprendidos en el Instituto Cívico-Militar, o no asilados en la Casa de Maternidad y Beneficencia; de menores con padres negligentes, o desnaturalizados, o enfermos, o impedidos de cuidar de su prole.

Esta tragedia infantil se agiganta por minutos en la urbe y en el campo. Se desarrollará y complicará monstruosamente si no se establece algo como las casas provinciales de maternidad y beneficencia oficiales, como un servicio público mantenido con generosas consignaciones por impuestos sobre soltería y paternidad negligente, con cierta parte del producto de los sorteos de «terminales» que acaban de ser legalizados, y por cuantos medios sea preciso. Se trata de la regeneración y profilaxis del pueblo cubano; de la salvación de Cuba por medio de su juventud.

* * *

Por fortuna, para ilustrar prácticamente el sentido—el alma—y la acción de estos servicios públicos de asistencia social que estoy pidiendo en pro de la infancia, tenemos aquí mismo, a nuestra vista, la Casa de Maternidad y Beneficencia y también la Escuela de Ciegos «Varona Suárez», a la cual dediqué un cordial aplauso recientemente. Ojalá pudiéramos mostrar un modelo de reformatorio que no fuese nuestro fatídico «Guanajay», para el que la señora Ana María Borrero me pide libros en una carta que he de comentar en breve.

Una visita como la que hice a la Escuela «Varona Suárez» y a «la Beneficencia», con las sencillas y claras explicaciones de sus respectivos directores, convertiría a nuestros altruístas y filántropos platónicos en promotores y practicantes incansables de acción benéfica.

El doctor Julio César Portela, Director de la Casa de Maternidad y Beneficencia, es un médico joven y un genuino misionero transido de comprensión, piedad y fraternidad humanas, y de espíritu de rectificación social por medio de la cultura del alma y del cuerpo.

Hay allí niños extraídos de los más bajos fondos de la sociedad y ya transformados en seres sociales, amables, estudiosos, cooperadores, fuertes y sanos; en seres felices que se preparan para servirse a sí mismos y a la sociedad. Aquella casa me pareció un magnífico centro de educación.

Todas las abstracciones de filosofía social que pudiera explicar la más genial elocuencia, serían pálidas ante la fuerza entusiástica de los hechos, ante el bienestar y la dicha que disfruta la población infantil y adolescente de la Casa de Maternidad y Beneficencia.

Eso es lo que pido: una institución de esa clase y esos méritos en cada provincia, en escala pública y mantenida por el erario público, sostenida a conciencia por el ciudadano más directamente responsable de ese problema, bien por acción o por omisión. Para mí, es ésta una obligación tan esencial y eminente como la del servicio militar obligatorio, indiscutible para salvar a la patria.

Pero, si lo que ví y lo que me explicó el doctor Julio César Portela es más elocuente que todo posible alegato, lo indicado es relatar mi visita a «la Beneficencia», a ver si logro, interesar a muchos lectores en ir allí a palpar la realidad como paso previo en lo de pedir a gran clamor que se establezcan las casas provinciales de maternidad y beneficencia, y los asilos provinciales de tuberculosos.

Lo intentaremos en un próximo trabajo.

Gustavo E. URRUTIA.

Muchos son los Alcaldes de la República que han brindado su cooperación entusiasta a la magnífica obra que viene desarrollando el departamento de Higiene Escolar de la Secretaría de Educación.

Los últimos de que el doctor Aníbal Herrera y Franchi Alfaro, director del mismo, ha recibido noticias, por medio de los médicos inspectores del departamento, han sido los de Vueltas, Santa Cruz del Sur, Colon, Ciego de Avila, Morón, Esmeralda, Jabonico, Santa Clara y Jovellanos.

Todos ellos han designado médicos de los servicios municipales para que presten atención en distintos días de la semana a los escolares de sus respectivas municipalidades, llevando algunos su concurso inclusive a facilitar medicinas a los niños que por su situación económica no las puedan adquirir.

Como si ello fuera poco, algunos galenos particulares del interior de la República y distintas instituciones benéficas han prometido su cooperación al citado departamento.

Es de loar, pues, su apoyo, completamente desinteresado.

SE CUBREN VARIAS VACANTES —El Secretario de Educación, doctor Leonardo Anaya Murillo ha firmado en estos últimos días varios nombramientos de maestros para cubrir las plazas que han vacado, por defunción o por retiro, en ditintas localidades de la República.

UN CUADERNO DE CULTURA SOBRE VARONA.—Según las noticias que hemos podido obtener en la Dirección de la Cultura de la Secretaría de Educación, el próximo lunes se comenzará a distribuir un nuevo cuaderno de los que periódicamente edita dicho departamento

Se encuentra dedicado a Enrique José Varona, el gran filósofo cubano y lleva un prólogo del doctor Medardo Vitier.

En breve se publicarán dos nuevos cuadernos de cultura, que se dedicarán a Francisco de Arango y Parreño y al general Antonio Maceo.

EL REGLAMENTO Y LOS PROGRAMAS DE LAS ESCUELAS DE AGRIMENSURA. —El doctor Ciro Sosa Quesada, miembro de la comisión reorganizadora de las Escuelas de Agrimensura, nos hubo de informar ayer que el próximo lunes elevará al Director de la Enseñanza, doctor Jorge Adams, el proyecto de Reglamento y los programas de estudios que han confeccionado para esos planteles.

Vence en esa fecha el plazo de sesenta días que se le concedió para esas labores.

GESTIONA LA CONSTRUCCION DE UN CENTRO ESCOLAR EN CAMAGUEY.—Al Secretario de Educación, doctor Leonardo Anaya Murillo, ha elevado al Superintendente provincial de escuelas de Camagüey señor Antonio Fuentes Rodríguez, un extenso informe sobre el estado de las casas escuelas en la citada región.

El señor Fuentes se encuentra gestionando activamente la construcción de un centro escolar en la ciudad de Camagüey.

ASCIENDE YA A 525 ALUMNOS —Durante los días que ha estado abierta la matrícula en el Conservatorio Municipal de Música se han inscripto en la misma quinientos veinte y cinco alumnos, en su mayoría antiguos estudiantes de dicho plantel, que ha sido completamente reorganizado bajo la dirección del maestro Rodríguez Lanza.

LA CREACION DEL CONSERVATORIO DE ARTE DRAMATICO. La Sociedad Pro-Arte teatral Cubano, que funciona en esta capital, con domicilio en la Manzana de Gómez, número 607, se ha dirigido al doctor Jorge Adams, director de la Enseñanza, felicitándolo por la entusiasta acogida que acaba de dispensar a la iniciativa lanzada por la revista «El Artista», de nuestro compañero Maluzá Otero, en el sentido de proponer al Gobierno Central la creación de un Conservatorio Nacional de Arte Dramático, similar a los que funcionan en otros países.

La mencionada sociedad, que no hace mucho se dirigió a la Secretaría de Educación interesando su apoyo para representar en el anfiteatro que se construye junto a la Avenida del Puerto, la tragedia «Aristodemo» de Luaces, y que hace tiempo viene laborando por el mejoramiento del teatro cubano, considera muy plausible la mencionada iniciativa.

Dicha sociedad mantiene ya una escuela de declamación y si sus resultados no se han visto todavía es debido a la falta de recursos para poner en escena obras del teatro cubano y a la carencia de un teatro para ello.

Jovenes detenidos por hacer campaña contra las leyes

La Policía dió cuenta de esas detenciones. Enviados al vivac. Papeles ocupados

Ayer se dió cuenta por la Sección de Investigaciones de la Policía Nacional, al Tribunal de Urgencia número Uno, con remisión al Vivac de los acusados, de las siguientes infracciones de Decretos-Leyes.

Armando Gutiérrez Vals, estudiante y vecino de San Indalecio 15, altos; Francisco Botet Dubois, estudiante, con domicilio en 14 número 4; Manuel Menéndez Massana, estudiante, vecino de 17 número 487 y Domingo Tamargo Sánchez, con domicilio en 10 entre 19 y 21, también estudiante, fueron arrestados en la esquina de Galiano y San Rafael, en los momentos que tripulaban el auto 25219, por haberlos sorprendidos infraganti cuando realizaban una activa campaña para que no sean abiertos los centros docentes.

—Norberto Cuesta Pedro, que fué detenido por el cabo de la Marina Cándido Vázquez, por haberlo sorprendido realizando una campaña extremista en el Mariel.

—René Padillo Frade, vecino de Buenavista y José R. Espinosa García, con domicilio en Ampliación de Almendares, fueron arrestados en el interior del teatro «Campoamor», en los momentos que desde la parte alta del teatro arrojaban proclamas en las que se incita al alumnado para que no concurra a clase en la Universidad.

—Prisciliano Durana Hernández, vecino del edificio La Vasconia, en Puentes Grandes, fué acusado de realizar campaña subversiva, ocupándosele en su domicilio documentos que lo comprometen.

NO LE SUSTRAJERON EL AUTOMOVIL A UNA DAMA

La señora Ofelia Núñez Averhoff, vecina de Calzada entre J e I, participó a la Policía, que había dejado estacionado frente a su domicilio, el automóvil de su propiedad, chapa 11381, de donde le fué sustraído, estimándose perjudicada en 1,100 pesos.

La Policía, más tarde ocupó el vehículo en la esquina de Santa Catalina y Cortina, cuando lo conducía el señor Ignacio Quesada, esposo de la denunciante.

ENTRARON AYER NUEVE VAPORES CON CARGA Y PASAJEROS

Se acordaron ayer tres ascensos en la Policía Secreta

Con ellos se ha completado el movimiento anunciado en días pasados en la Jefatura

El comandante Eugenio Menéndez, Jefe de la Policía Secreta, ha ascendido a Enrique Sanz, subinspector de primera a inspector; a Arturo Quintana Palacios a subinspector de primera y a Tirso J. Llaguno, adscripto al Buró de Homicidios, a subinspector de segunda.

Estos tres ascensos, con las designaciones hechas anteriormente de los señores Enrique Fernández Parajón, de Segundo Jefe de la Policía Secreta; Manuel Rey Vela, de Inspector Jefe del Personal, y de José Cardelle Penichet, de Inspector Secretario del Cuerpo, completan el último movimiento en el mismo, habiendo recibido el comandante Menéndez numerosos parabienes por lo acertado de esos ascensos y designaciones.

SE SUICIDO UN HOMBRE EN UN HOSPEDAJE

Dió un nombre cambiado al alquilar la habitación. No se sabe en dónde residía

En la habitación número 2, de la casa de huéspedes situada en Dragones número 1, puso fin a su existencia en la mañana de ayer, José Mariño, cuyas demás generales se desconocen. Para llevar a cabo sus propósitos Mariño, ingirió un tóxico.

Según lo actuado por la Policía, Mariño había tomado dicha habitación la madrugada anterior, dando como nombre el de Juan Sánchez.

Por la mañana, el encargado del hospedaje, Omar Alfonso, oyó unos quejidos que partían del departamento ocupado por Mariño, advirtiendo que éste se encontraba enfermo, según le dijo.

Acto seguido con el auxilio del vigilante 1105, lo condujo al Primer Centro de Socorros, donde el médico de guardia no pudo curarlo, por haber fallecido a su llegada.

En un registro verificado en la habitación, se ocupó un pomo conteniendo yodo, unos polvos blancos y un papel en el que Mariño, había escrito a la autora de sus días, que atentaba contra su vida por estar aburrido.

Se ignora el domicilio de la madre del occiso, toda vez que no se hace constar en la carta.

El cadáver fué remitido al Necrocomio.

Le sustrajeron la "circulación" al dueño de un auto

La persona que le hurtó ese título se llevó también el recibo de la cartera dactilar

Arturo G. Mora y Varona, doctor en derecho y vecino de 18 entre 11 y 13, en el Vedado, denunció a la Policía, que para su arreglo dejó su auto en el garage que está situado en Marina 32, moderno. Al ir en su busca notó la falta de la circulación y el recibo de la Cartera Dactilar, sin que tenga sospechas en persona alguna.

Llevarán moderada velocidad los autos, ómnibus y camiones

La Policía sigue su tarea de denunciar a todos los que olvidan esa obligación

La Policía continúa su campaña contra los choferes infractores, al conducir sus respectivos vehículos con exceso de velocidad.

Han sido denunciados por ello, los siguientes vehículos:

Omnibus 825, de la ruta 31; 40, de la ruta 1; 20, de la ruta 1; 1181, de la ruta 14; 380, de la ruta 13; 202, de la ruta 6; 247, de la ruta 8; 127, de la ruta 4 y 358, de la ruta 4; el auto 7169, auto cuña 12730, auto 7169, auto 33466, manejado por Félix Arenas Torres; auto 37502, que conducía Manuel Fernández Gonález; auto 66072 que manejaba Manuel Rivas García; ómnibus 533, de la ruta 20; ómnibus 49, de la ruta 1; 17, Omnibus de la Habana; auto 69513; auto camión 85384; auto 74715, conducido por Esteban Prado y Alvarez; un camión de gasolina de la Compañía Schell, cuyo número se ignora; ómnibus 55933; camión 70160, manejado por Manuel García y García; ómnibus 56152, de la ruta 31; auto 14175; auto particular 10990; ómnibus 828, de la ruta 31; camión 66212; camión 69294; camión 70160; ómnibus 844, de la ruta 31; auto 30286, guiado por Víctor Mederón Núñez; ómnibus de un colegio, con la chapa 93005; auto 16881 que manejaba Carlos F. Gascheu; camiones 73835, 70458 y 67140; ómnibus 844, de la ruta 31, conducido por Aracelio Oramas Rodríguez; ómnibus 103, de la ruta 4; ómnibus 849, de la ruta 31; el auto 13362; auto 16615, conducido por Walter Harold Graff; auto 7925; camión 66072; auto cuña 9948; auto 33466; auto 13502; auto chapa oficial 607; auto 5275; ómnibus 56917 y el auto 11099, que era conducido por Diego Manuel Felipe Rodríguez.

De cada uno de estos casos se le dió cuenta, por la Policía, a la autoridad judicial correspondiente.

Arrestado un individuo en el momento en que ocultaba un gallo que había robado

Pablo Ponce León, de 49 años de edad, que reside en las naves de Aldecoa, fué arrestado en los momentos que conduciendo una carretilla transitaba por Almendares y Santa Teresa, ocupándosele un gallo que ocultaba debajo de unos sacos vacíos. No pudo justificar su procedencia por lo que el acusado fué enviado al Vivac a disposición de la autoridad judicial correspondiente.

EMBESTIDO POR UN TERNERO

Domingo Rodríguez Díaz, de 44 años, vecino de la finca «La Fraternidad», situada en Nueva Paz, fué asistido en la casa de salud «La Caridad», de graves contusiones diseminadas por el cuerpo y fractura del brazo izquierdo, que sufrió al ser embestido por un ternero, en dicha finca.

HA LLEGADO CON CARGAMENTO DE PETROLEO EL TANQUE DE BANDERA DE E. U. 'PRINCETON'

Pasó por La Habana la hija de un ex-Presidente de la República panameña. Productos de Cuba para New York. Fué muy intenso el movimiento porteño el Viernes Santo

EL «PENNSYLVANIA».—De San Francisco, Los Angeles y Panamá, llegó el vapor americano «Pennsylvania», de la Panamá Pacific Line, que trajo 46 pasajeros para la Habana y carga y 467 pasajeros en tránsito para New York.

Para la Habana llegaron el abogado americano Edward Quinn y señora; Marta Steinberg, doctor Archie Brown y familia; doctor Nicolás Mendoza y Lisandro Otero, representantes de Cuba en la Convención de Radio celebrada en Panamá; el ingeniero portorriqueño José Carreras y señora; Pedro Duque, Sabino Savon, Luis Caos, Amon Wilkens y familia; Abelardo Irigoyen, Margarita O-Shaughnessy, Ana Flores, señora Mercedes de Garay de Flores e hijo Eladio, familiares del Secretario de Instrucción Pública de Panamá, e Isabel Mena y su hermano Octavio.

Entre los pasajeros en tránsito anotamos al banquero Clarence Adams y señora; el abogado inglés Lucien Beauregard; el jefe de policía norteamericano Thomas Carey; el escritor George Hunter y señora; el abogado británico Victor Topping; el oficial de policía James Barry y familia; el médico checoeslovaco Frank Mayr; el banquero Albert Gladwin y señora; el oficial del gobierno panameño señor Pedro Arias y familia; Inés Arozamena, hija del ex Presidente panameño.

EL «SIXAOLA».—El vapor americano «Sixaola», de la Flota Blanca, llegó de Puerto Castilla, con 7 pasajeros para la Habana y cargamento de frutas y 39 pasajeros para New Orleans.

Para la Habana llegaron el Secretario de la Legación de Cuba en Tokío, señor Américo Cruz y familia; Roland C. Connor, médico, y la señora Angelina T. de Pina e hijos.

Entre los pasajeros en tránsito viajan el jefe de policía de New Orleans Layrence Callaway y señora; el agente de los ferrocarriles de Colombia, Rafael del Castillo.

También va en este barco el cadáver de Mr. Arthur Lee Keys.

EL YATE «XANADU».—De Key West llegó el yate americano «Xanadu», que trajo 3 pasajeros: el doctor Lynn Rogers, Browster Perry y el dueño, Mr. Charles M. Morse, que lo viene mandando.

EL «SEATRAIN HAVANA».—De Orlenas llegó el ferry «Seatrain Havana», que trajo wagones de carga general y tres pasajeros, uno para la Habana, el canciller cubano Federico Loredo, y en tránsito el ingeniero americano W. H. Krotzer y señora.

EL «ATLANTIDA». — El vapor hondureño «Atlántida» llegó de New Orlenas con carga general, dos pasajeros para la Habana, el señor Francis M. Hogan y señora, y carga y 24 pasajeros en tránsito para Centro América, todos turistas.

EL «JOSEPH PARROT».—El ferry «Joseph R. Parrot» llegó de Port Everglades con carga general.

EL «ATHEL TEMPLER».—Con un cargamento de miel de purga en tránsito, llegó de Antillas el vapor inglés «Athel Templer».

EL «PRICENTON». — El vapor tanque americano «Pricenton» llegó de Aruba con cargamento de petróleo y dos pasajeros: las nurses Birdie L. Bond y Willie L. Davis.

EL «SANTA BARBARA».—El vapor «Santa Bárbara» llegó de Valparaiso y escalas con 4 pasajeros para la Habana, que eran los señores Justiniano Allen de Posse, diplomático argentino, que va en misión especial de su Gobierno a Washington; Eduardo Coll Benegas, Enrique Hunenet y Carl S. Dayton.

Conduce este buque para N. York, 82 viajeros, entre los que figuran el diplomático chileno Carlos Puga y familia; el diplomático boliviano Ricardo Martínez Vargas, el oficial del ejército de Chile Luis Larenas; el diplomático italiano Ugo Cafiero; el médico americano Edward Herbert y otros más.

Se embarcaron en el «Santa Bárbara» en este puerto los señores William J. Coleman, Edward H. Castelló, doctor Benjamín B. Eichner y otros.

Tomó este buque la siguiente carga: 22 cajas de tabaco torcido; 221 tercios de tabaco en rama; 29 barriles de picadura; 75 huacales de esponjas; 100 cajas de ron y 2,000 huacales de frutas y vegetales.

LAS SALIDAS.—Salieron ayer los siguientes barcos: «Pennsylvania», para New York; «Santa Bárbara», para New York; ferry «Joseph R Parrot», para Port Everglades; vapor «Cuba», para Key West y Tampa; vapor «Habana», para Veracruz; «Seatrain Havana», para New York; el vapor «Ingram», para Veracruz; el «Sixaola», para New Orleans, y el «Princeton», para Nuevitas.

INCORRECTO PARA CON LAS DAMAS

Florencio Alfaro Rodríguez, de 24 años de edad y vecino de Omoa 16, fué arrestado en el interior de la Iglesia La Catedral, por acusarlo Jesús Lanza Rodríguez, Secretario de la Archicofradía del expresado templo, de haberlo sorprendido cuando se comportaba incorrectamente para con las damas que concurrían al mismo. El acusado fué enviado al Vivac.

ASESTARON 3 PUÑALADAS A UN COCINERO

El agresor fué un sirviente al que llamó la atención por dejar un cigarro en una mesa

En la cocina del hotel «Central», situado en San Rafael 8, sostuvieron anoche una disputa el cocinero Emilio Ferrer, de 26 años y el sirviente del comedor Manuel Pérez, yéndose ambos a las manos, resultando herido grave el primero, de varias puñaladas.

Al escándalo originado intervino el agente de la Policía Judicial Guillermo David, quien no pudo detener al autor, porque se dió a la fuga, pero sí procedió a la ocupación del cuchillo.

Mientras el activo agente practicaba las oportunas diligencias, Ferrer era asistido en el Hospital Municipal de tres hidas incisas, una en la muñeca izquierda, que le seccionó los tendones, y dos más en el brazo del mismo lado.

El origen de la riña se debió a que el cocinero Ferrer le llamó la atención al sirviente Pérez para que no dejara un cigarro encendido sobre una mesa, pues la ceniza podía muy bien caer sobre la comida. Pérez, ofuscado, se apoderó de un cuchillo que había en la cocina, con cuya arma atacó a su contrincante, cuando éste trataba de desarmarlo.

Un auto misterioso repartía proclamas de "La Joven Cuba"

Llevaba una chapa análoga a la de otra máquina que fué detenida horas antes

El vigilante 1473, Bernardo Alvarez, dió cuenta que durante las últimas horas de la madrugada anterior, había sorprendido a dos individuos que tripulaban el auto 36598, color negro, cerrado, en los momentos que transitando por la esquina de San Rafael y Marqués González, arrojaron 150 proclamas de la Joven Cuba, dándose acto seguido a la fuga.

CON CHAPA SUPUESTA.—Al ser circulado el auto por la Sección de Radio, se pudo comprobar que dicho automóvil circulaba con chapa supuesta, toda vez que horas anteriores se encontraba detenido en la Segunda Estación otro vehículo pero abierto con la misma chapa, sin que a pesar de las pesquisas realizadas, se pudiera localizar el auto misterioso.

INTOXICADA

Aída Roque Perdomo, de 23 años, vecina de Concordia 121, fué asistida de graves síntomas de intoxicación, que sufrió al ingerir varias pastillas de permanganato con ánimo de suicidarse.

LESIONADO CASUAL

Reinaldo Corvo, vecino de Santa Catalina y Cortina, se produjo lesiones de carácter menos grave, al caerse de la bicicleta que montaba por la esquina de su domicilio. Fué asistido en el Centro de Socorro de dicha barriada.

Tres detenciones importantes hizo la Policía Secreta

Una es la de un cobrador que se alzó con el dinero que había logrado recaudar

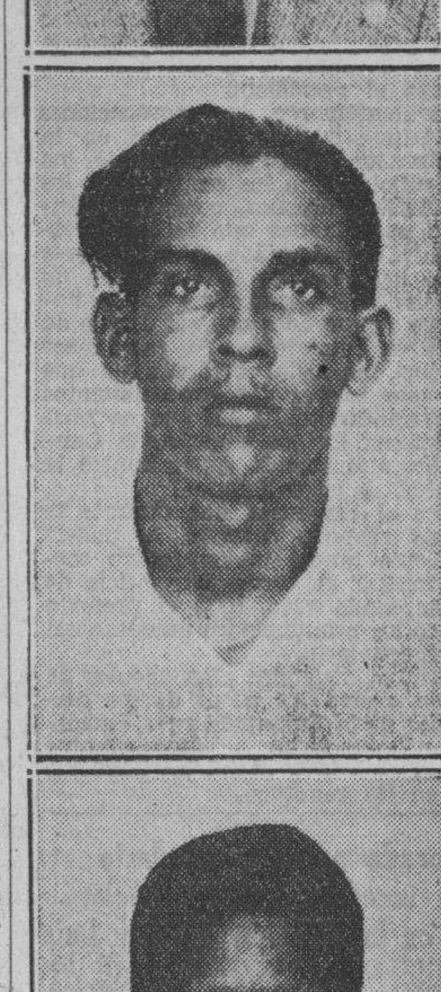

(1), JOSE RAMON FERNANDEZ FILGUEIRA, acusado de haberse alzado con el producto de los cobros que hizo; (2), MIGUEL MIRAMON NOVIOLA, reclamado por robo en causa en que está procesado con dos mil pesos de fianza, y (3), RAIMUNDO GOMEZ GARCIA, carpintero que no cumplió sus compromisos, apropiándose del dinero que se le dió a cuenta, fueron capturados por la Policía Secreta, ayer, y remitidos a la cárcel a disposición de las autoridades judiciales que los reclaman.

Informamos recientemente que Roberto Alvarez Montano, gerente de la «Casa Larín», establecida en el giro de muebles, en Angeles 10, participó a la Policía Secreta que el cobrador de la casa, José Ramón Fernández Filgueira, se había alzado con el producto de los cobros que había realizado, desapareciendo, por lo que el comandante Eugenio Menéndez, jefe de dicho cuerpo policíaco, comisionó para la busca y captura del acusado al detective José Manuel Pascual, quien tras incesantes pesquisas, logró dar con él cuando viajaba en un ómnibus, presentándolo al juzgado de guardia diurna, ayer, el que después de instruirlo de cargos, lo remitió al vivac por todo el término de ley, a disposición del juzgado de instrucción de la Tercera Sección, que conoce de los hechos. Dijo el detenido nombrarse José Ramón Fernández Filgueira, tener 28 años de edad y ser vecino de Lawton número 19, en la Víbora; se le acusa de haberse apoderado de 150 pesos, importe de los recibos que, como cobrador de la Casa Larín, hizo a varios clientes de la misma.

Detenido por robo y reclamado.—El detective de la Secreta, Aurelio Ramos, del grupo para la persecución de los delitos contra la propiedad, arrestó a Miguel Miramón Noviola, de 26 años y vecino de División 41, en Guanabacoa, por ser el mismo que desde el año 1935 está reclamado en causa del juzgado de instrucción de ese distrito, por robo, por la sala Primera de lo Criminal de la Audiencia, en la cual tiene dada fianza de dos mil pesos. Fué recluído en la cárcel, a disposición de dicha sala.

Un carpintero que no cumple.—Y el subinspector de la Secreta, Raimundo Aragón, jefe del grupo para la persecución de los delitos contra la propiedad, comisionado por su jefe, el comandante Menéndez, apresó con el detective Emilio Morón, a Raimundo Gómez García, el que fué enviado a la cárcel a disposición del juez de instrucción de la Tercera sección, que conoce de los hechos. Estos son los denunciados por el cabo del Ejército Constitucional, Sixto Castromán López, quien el 13 de noviembre pasado participó que el detenido, al que sólo conoce por Raimundo, y que es carpintero, se comprometió a construirle un juego de cuarto por la suma de 110 pesos, entregándole a cuenta 61 pesos para gastos de materiales, desapareciendo con el dinero sin tener más noticias de él.

Arrestada la joven Dora González.—Los detectives de la Secreta, Fernando Ortiz y Juan Callobre, detuvieron a Dora González Rodríguez, de 26 años, residente en el hotel «Astor», por acusársele de que encontrándose en Santiago de Cuba, bajo el nombre de Leonor García, conoció al viajante Bartolomé Massó y Alemany, al que sustrajo un solitario de brillante, que se ocupó en uno de los dedos de la mano de la detenida. El hecho ocurrió en dicha capital oriental, produciendo Massó denuncia en la jefatura de la Policía Secreta de aquella ciudad, cursando telegrama el jefe de ese cuerpo, señor Ramírez, al de la Secreta Nacional, comandante Menéndez, el cual dió las pertinentes órdenes con el resultado que publicamos. Se ha sabido que Dora vivió en Amistad 9, bajos, en unión de Pío Cano.

Otras detenciones de la Secreta.—Los detectives Cándido Pérez, Domingo Lavín, Gregorio Someillán y Abelardo Campa, arrestaron al polaco Alberto Lipcovitch, de 29 años, de Muralla 26, reclamado por infracción del decreto 2285 de 1936, quedando en libertad por haber prestado la fianza que se le señaló; y a Agueda Izquierdo Lezcano, de 23 años, de Quintín Banderas 4, barrio de las Yaguas, reclamada por amenazas y vejación, por el juzgado correccional de la Sexta Sección, quedando recluída en la cárcel de mujeres de Guanabacoa.

Los maestros agrícolas de Santa Clara solicitan del gobierno que les ayude, dictando nuevas leyes

Estiman necesario que se atienda al campesino para que tenga más apego a la tierra. Creen indispensable que se establezcan las escuelas rurales en toda la República

La Asociación Provincial de Maestros Agrícolas de Santa Clara se dirigen por nuestro medio al Congreso Cubano exponiéndole diversos tópicos en relación a las medidas que han de adoptarse no sólo para la protección que debe darse a esos profesionales sino a otras de carácter nacional capaces de elevar nuestra estructura social económica, educativa y política hasta el nivel que merece, por medio de leyes capaces de encauzar la vida nacional.

Esa exposición que firman los maestros agrícolas señores Fernando R. Arias, Felipe Valencia, Eulogio Laserie, Pedro Dulóm y Mario Betancourt, comienza apuntando el hecho de que examinadas las estadísticas universitarias del año 1934 se observa como no aparece ningún graduado de Ingeniero Agrónomo, además de la diferencia que existe entre los que se gradúan anualmente en las Escuelas de Comercio, Normales, Institutos, etc, con los que lo hacen en las Granjas Agrícolas, diferencia que es desfavorable para la clase agrícola.

Pasa a hacer determinadas consideraciones sobre la situación triste del campesino cubano, cuyo éxodo a las ciudades es cada vez más creciente debido a sus condiciones económicas siempre desfavorables por multiples causas y de ahí que desean que el Congreso y el Presidente electo de la República, doctor Miguel Mariano Gómez, que en repetidas ocasiones ha manifestado que la solución de los problemas que confrontamos está en el estudio y encauzamiento de la agricultura, hagan todo lo posible por llevar a vías de hecho el desarrollo de un programa eminentemente protector para la agricultura, estando ellos, —los maestros agrícolas—, dispuestos a propulsar toda obra grande, noble y poderosa para solucionar las inmediatas necesidades del pueblo, que se lograría, —terminan diciendo—, con escuelas rurales, aparcelamiento de las tierras del Estado, reparto de sitios al campesinado por familias, revisión de los títulos de dominio, creación de bancos de refacción agrícola, constitución de cooperativas, modificación de los contratos de arrendamiento, dignificación del trabajo agrícola exploración de mercados extranjeros, etc.

FORMABA ESCANDALO

El vigilante 2117, procedió al arresto de Enrique Gualderrama y Erbete, domiciliado en Rodríguez 16, por haberlo sorprendido formando un fuerte escándalo en la vía pública. Reconocido en el Centro de Socorro de Jesús del Monte, se comprobó que se encontraba en estado de embriaguez, siendo remitido al Vivac.

HERIDO EN SU DOMICILIO

Casualmente en su domicilio se ocasionó ayer lesiones de carácter menos grave, Mercedes Casanova, vecina de Juan Delgado 18, de las que fué asistida en el Centro de Socorro de Jesús del Monte.

SE ACLARARA LA FORMA EN QUE LOS CONTRIBUYENTES LOGRARAN EL DESCUENTO DEL 5 POR 100

Hoy, en el Hospital de Emergencias, se efectuarán trece operaciones. Los empleados del Departamento de Turismo deberán conocer dos idiomas. Guanabacoa adeuda $64,000

Estúdiase por el Alcalde Municipal doctor Beruff Mendieta la ejecución de lo dispuesto por el Decreto ley 750, de ocho de abril del presente, por cuanto en la quinta disposición se advierten errores en relación a fijar los días de la cobranza de los recibos por los conceptos de Impuesto Territorial y Servicio de Agua, así como por industria y comercio. Que dice lo siguiente: Se concede a los contribuyentes por los conceptos antes explicados cuyos recibos han de ponerse al cobro conjuntamente el presente mes, y que corresponden al Primer Trimestre de 1936 por servicio de agua, y cuarto trimestre de 1935 a 36 por impuesto Territorial e Industria y Comercio, además del beneficio correspondiente, por pronto pago, durante los diez primeros días de cobranza al que esté al día en el pago de sus obligaciones, así como el de poder pagar la totalidad de sus adeudos sin recargo del diez por ciento, y con la misma bonificación del cinco por ciento en relación con el trimestre del ejercicio corriente, que comprenderá a todos contribuyente deudor por esos conceptos-advirtiéndose que transcurridos los diez días primeros, deberán pagar el montante completo del referido ejercicio, con el recargo del diez por ciento por los adeudos y atrasos respectivos.

LOS COBROS DE INDUSTRIA Y COMERCIO DESDE EL DIA 16.—Está siendo objeto de estudio el cobro de los recibos por el concepto de Industria y Comercio, que han sido señalados para el próximo dia 16 del actual mes, y que teniendo en consideración el referido Decreto-ley 750, debía hacerse la cobranza conjuntamente (el mismo día) que las demás contribuciones, por lo que los beneficios que otorga esa disposición tendrían que ser aplicados desde esa fecha al 26 de este propio mes.

Por ese motivo éstúdiase la conveniencia de aclarar que los contribuyentes por ese concepto pueden liquidar sus atrasos con la bonificación que se especifica en la quinta disposición del Decreto ley 750 sin tener que esperar el ponerse al cobro los recibos pertenecientes a esa tributación municipal sin el recargo del diez por ciento o en su defecto que se extienda la bonificación del cinco por ciento y el diez por ciento de recargo hasta el día 21 de mayo próximo, al ponerse al cobro el cuarto trimestre por industria y comercio.

FORMULA PARA EL COBRO POR PATENTE DE ALCOHOLES..—Extraoficialmente se han manifes- Administración Municipal a favor de aplicarles a los contribuyentes por el concepto de Patente de Alcoholes, los fundamentos de la disposición quinta del decreto ley 750, admitiéndoseles el pago de sus atrasos sin la penalidad del duplo que señala la ley para esa contribución semestral, y que el Jefe del Departamento de Impuesto Municipales señor Manuel de Cárdenas ha considerado con un espíritu de verdadera justicia recomendar, por cuanto si la referida ley favorece a los clandestinos y ocultadores por esa contribución municipal, no es razonable que al contribuyente inscripto y que por su situación económica no pueda tributar dentro del plazo señalado para el cobro de ese impuesto, se le aplique el rigor de la ley cobrándole el duplo de la contribución.

OPTIMISTA EL SECRETARIO DE LA ADMINISTRACION.—El Secretario de la Administracifin Municipal señor Orosmán Viamontes, que concurrió ayer al Ayuntamiento des las primeras horas de la mañana con el Jefe de Personal y Secretario Particular del Alcalde Municipal señores Teodoro Núñez y Manuel G. Macún, respectivamente departió brevemente con los repórters municipales, exponiéndoles que se sentía optimista por el futuro progresivo de la administración, de la cual se ha hecho cargo el doctor Beruff Mendieta, en la seguridad que se cumplirían todos los compromisos adquiridos, y que los empleados cobrarían sus haberes normalmente.

Dijo así mismo que aunque existía algún déficil que procedía de las anteriores administraciones, ello no era motivo para alarmarse, ya que los contribuyentes del Municipio están correspondiendo honradamente con los buenos propósitos del Alcalde Municipal y que ello sería motivo para brindarles toda clase de facilidades como se ha impuesto la actual administración.

OPERACIONES A HOSPITALIZADOS SOLAMENTE. El Secretario de la Administración Municipal dijo así mismo a los repórters que carecía de veracidad la información que fué dada a la publicidad en relación a la suspensión de operaciones en el Hospital de Emergencia, y si la disposición por parte del Jefe del Departamento de Sanidad y Beneficencia, doctor Luis Suárez Fernández, de que solamente podrían practicarse operaciones y prestar servicios de radiografías a los enfermos hospitalizados en aquel centro, por haber tenido conocimiento que hasta allí afluían las consultas que eran realizadas por médicos en sus gabinetes particulares produciéndose gastos en enfermos que no se encontraban recluídos en esa dependencia municipal.

GUANABACOA ADEUDA MAS DE 64 MIL PESOS POR AGUA.—El Alcalde Municipal, estudia con el Administrador del Acueducto la deuda que tiene pendiente el Municipio de Guanabacoa, por suministro de agua a los habitantes de aquella localidad que asciende a la cantidad de L 4.834.60, y que se había comprometido su anterior Alcalde a pagar mensualmente dos mil quinientos pesos, hasta su liquidación total, compromiso que no ha cumplido en ningún momento, por lo que en cualquier momento será dispuesta por el Dr. Beruff Mendieta, la supresión del servicio de agua para Guanabacoa por incumplimiento de contrato.

LOS EMPLEADOS DEL TURISMO CONOCERAN DOS IDIOMAS. El jefe del flamante Departamento de Turismo que ha sido creado por el Alcalde Municipal, Dr. Beruff Mendieta, departiendo con los repórters, ha manifestado que el mismo será comprendido por doce empleados activos e idóneos, exigiéndoseles que conozcan cuando menos dos idiomas, para así cooperar con los elevados propósitos de la administración municipal, ya que ello será una fuente de ilustración y atracción del turismo a Cuba.

LOS REPORTERS Y EL PRESIDENTE DEL AYUNTAMENTO.—El Presidente del Ayuntamiento de la Habana concurrió ayer tarde a los pasillos del Palacio Municipal, quien departiendo con los repórters que allí se encontraban, les expuso su asombro por la exposición de hechos que ha realizado el Concejal Cossío del Pino, perteneciente al Conjunto Nacional Democrático, y su impugnación a los nombramientos que se han hecho en la plantilla de la Cámara Municipal. —Pueden ustedes asegurar— dijo el señor Paco Rivero y San Román— que aunque somos la mayoría sobre los concejales del Conjunto, ellos nos han merecido los mismos respetos y consideraciones que nuestros propios correligionarios coligados en esas distribuciones, y todas responden al fundamento lógico de la equidad.

EL ONOMASTICO DE LA ESPOSA DEL ALCALDE MUNICIPAL.—Por toda la sociedad de la Habana será hoy congratulada la distinguida esposa del Alcalde Municipal doctor Beruff Mendieta señora Gloria Guerra de Beruff Mendieta, que celebra hoy sábado su onomástico y hasta quienes hacemos llegar nuestra felicitación más efusiva.

RESUELTO POR EL ALCALDE LA APLICACION DE LOS COBROS Bonificación a los Contribuyentes dispuesta por el Alcalde en las últimas horas de la tarde de ayer..—Para cumplir y ejecutar lo establecido en el decreto-ley núm. 750, publicado en la Gaceta Oficial del 8 de este mes, el señor Alcalde ha dispuesto que desde el día de hoy, sábado 11 de abril, hasta el 22 del mismo puedan pagarse en las taquillas recaudadoras del Municipio todos los adeudos pendientes por los conceptos de Impuesto Territorial, Impuesto sobre Industria y Comercio y Servicio o Plumas de agua, sin recargo alguno y además con la bonificación del 5% por pronto pago.

Estos beneficios se aplicarán tanto a los recibos del año 1934 a 1935 como a los de 1935 a 1936, y con el fin de dar las mayores facilidades a los contribuyentes, el señor Alcalde ha habilitado doble turno de recaudación, o sea de 8 a 11 de la mañana y de 2 a 4 de la tarde.

Pasado el día 22 sin haberse pagado lo pendiente, se perderán los derechos del 5% de bonificación y se incurrirá además, en el recargo del 10% de morosidad; debiendo por tanto los contribuyentes apresurarse a hacer sus pagos y ponerse al día con la Administración, para aprovecharse de este descuento, que equivale a un 15% del total de sus adeudos actuales.

DISTRIBUYERON AYER LAS PRIMERAS CESANTIAS. — Imprimiéndole por la Administración Municipal acelerada marcha a los nombramientos y cesantías que han comenzado a producirse entre los empleados y funcionarios del Municipio, ayer, en horas de la noche, fueron distribuidas cerca de quinientas cesantías, llevándoselas a los domicilios de los referidos empleados municipales en dos veloces automóviles.

OPERACIONES REALIZADAS EN EL HOSPITAL DE EMERGENCIA. El Secretario de la Administración Municipal, entrega a los señores periodistas para su publicación con respecto a operaciones realizadas ayer, y por realizar en el día de hoy en el Hospital de Emergencia, la siguiente relación:

Paciente: Manuel Marceles. Operación: Reducción fracturas. Cirujano: Dr. Miró, Urgencia. Manuel Eyo, Gastostomía; Dr. Suárez Simón, Urgencia. Roberto Bari, Apendicitus aguda; Dr. Guzmán. Urgencia; Adolfo Gálvez, Apendicitis aguda: Dr. Guzmán. Urgencia.

Operaciones que se efectuarán hoy sábado 11 de abril.

Prudencio Monti, Laparatomía exploradora; Dr. G. Aróstegui. Juana Sánchez, Apendicectomía, Dr. G. Aróstegui. Estela Ayestarán, Quiste ovárico, Dr. G. Aróstegui; Antonio Gil, Apendicectomía, Dr. G. Lequerica; Cándida Wilson, Histerectomía, Dr. Suárez Fernández y Dr. Guzmán. Georgina Machadio, Apendicectomía, Droctores Suárez Fernández y Guzmán; Teersa Sar Mena, Apendicectomía, Dres. Suárez Fernández y Guzmán.

Sala de Oftalmología. Operaciones: Julia Guzmán, Bernabé Alvarez, Ramona Ramos y Josefa Hernández; Dr. Taquechel.

Sala de Garganta, Nariz y Oídos: Hilda Rodríguez, Sarah Montero y Gerardo López.

Sala «Trejo»: Guillermina Cardoso; Toracoplastia.

SORPRENDIDO INFRAGANTI

Rafael González Vega, de 57 años de edad y vecino de Real 6, en Puentes Grandes, fué arrestado en los momentos que hurtaba los arreos completos de un carro de repartir pan, que se guardaban en Manila y Márquez, propiedad de Genoveva García Martín, que lo sorprendió y persiguió dándole voces de ¡ataja!

MENOR ACUSADO

Agueda Domínguez Junyen, vecina de Tulipán 13, denunció a la Policía que su menor hijo Pedro Pablo, que cuenta 14 años de edad, se ausenta periódicamente de su domicilio y mal aconsejado se dedica a la realización de delitos contra la propiedad, por lo que solicita su reclusión en un reformatorio.

ESCANDALO

Por formar un fuerte escándalo en la esquina de Tejadillo y Villegas, fueron detenidos ayer, Manuel Nogreira Redondo, vecino de Aguacate 14 y José Martínez Díaz, con domicilio en Galiano 108.

M.E.C.D. 2016

LA SECRETARIA DE LAS FINANZAS SERA INSTALADA DE MODO MAS EFICIENTE DESPUES DE RECONSTRUIDA

REGLAMENTO PARA FIJAR EL PRECIO PROMEDIO DE LOS AZUCARES EN LOS ALMACENES

EN EL DECRETO DICTADO CON ESE OBJETO SE DETALLA BIEN EL SISTEMA QUE SE SEGUIRA

Las cuotas para los Estados Unidos, para otros países y para el consumo local. La primera ha de multiplicarse por el tanto por ciento de la cuota señalada como libre

A continuación insertamos el importante Decreto-Reglamento para la fijación del precio promedio oficial del azúcar de Cuba, en almacenes. Dice así:

Por cuanto. — En esta Secretaría se han recibido reiteradas solicitudes de la Asociación Nacional de Hacendados de Cuba, de la Asociación de Colonos de Cuba y de otras entidades y personas interesadas, solicitando distintas reformas en el cálculo para la fijación del precio oficial del azúcar crudo de Cuba, en almacén público.

Por cuanto.—Entre esas demandas está por parte de la Asociación Nacional de Hacendados de Cuba para que se tengan en cuenta los azúcares que en cualquier zafra sean retenidos, ya para los Estados Unidos de América o para otros destinos.

Por cuanto: Se ha visto en los últimos años la necesidad de llevar a cabo esta retención de modo que puede consignarse que normalmente hay existencias de azúcares retenidos que deben de tenerse en cuenta en la formación de los promedios lo cual no acontecía cuando se dictó el Decreto número 1157, de 16 de Mayo de 1934.

Por cuanto: En el Decreto número 305, de 15 de Febrero de 1936, se reglamentó en cuanto a los azúcares retenidos en forma que se ha visto no ha respondido a lo que con dicha reforma se perseguía, y siendo de justicia tener en cuenta los azúcares retenidos.

Por cuanto: Debe tenerse en cuenta la necesidad de obtener la mas completa información para los casos necesarios a los cálculos; para la fijación del precio promedio, entre los cuales se encuentran las cotizaciones de New York y Londres y los gastos de almacenaje, fletes, y demás necesarios y propios del azúcar crudo.

Por cuanto: Después de estudiada debidamente la cuestion, teniendo en cuenta todos los intereses estrechamente ligados a la industria azucarera, se ha llegado a la conclusión de que es justo y equitativo, para fijar con la mayor exactitud posible el precio promedio oficial del azúcar crudo de Cuba que en el cálculo del mismo se tenga en cuenta en la proporción correspondiente, los azúcares cuya retencion se disponga oficialmente cada ano al fiar el monto de la zafra de Cuba y las cuotas totales de exportación y consumo local.

Por cuanto: Para la determinación del cálculo de los azúcares retenidos deben tomarse en cuenta los llamados gastos de llevar el azucar, que son principalmente los gastos de almacenaje, seguro de todas clases, interés de los préstamos garantizados con los azúcares, las posibles pérdidas de peso y polarización que puedan calcularse matematicamente con cierta exactitud y además deben tenerse en cuenta otros factores que influyen en los precios de los azúcares, que solo pueden ser entregados en meses lejanos, tales como necesidades de los mercados, cantidades de azúcares disponibles y otros los cuales valores, si bien resultan reflejados en los precios de cuotas de la Bolsa de Azúcar y Cafe en New York, con respecto a los azúcares de los Estados Unidos y la Bolsa de Londres, con el respecto a aquellos azúcares que habrán de ser exportados a paises fuera de los Estados Unidos ,no es conveniente a los efectos de la fijación del propio promedio, tener en cuenta esas fluctuaciones de la bolsa, sino que debe hacerse un cálculo matemático que arroje una cifra compensadora de aquellos gastos y que pueda ser descontada de manera fija y regular.

Por cuanto: Debe tenerse en cuenta igualmente que los precios en los mercados de New York y Londres se cotizan en moneda de aquellos paises que afectan siempre por el juego natural de los cambios a la moneda nacional.

Por cuanto: Estudiados todos esos factores que deben considerarse en la reforma de los promedios y determinado, hasta donde sea posible el verdadero valor de los azúcares retenidos y del precio promedio oficial de los azúcares crudos en almacenes de Cuba.

Por tanto: En uso de las facultades que me están conferidas por la Ley Constitucional de la República y a propuesta del Secretario de Agricultura,

RESUELVO

poner en vigor el siguiente:

Reglamento para la fijación del precio promedio oficial del azúcar de Cuba, en almacén.

Artículo I: El precio promedio oficial del azúcar crudo de Cuba, en almacén, se fijará por la Secretaría de Agricultura, ateniéndose a lo dispuesto en este Reglamento.

Artículo II.—El precio oficial del azúcar se determinará cada día hábil en Cuba tomando como base:

a) La cotización diaria del azúcar crudo de Cuba, base 96 grados de polarización en la plaza de New York. Se entenderá por cotización diaria, el promedio de los precios «costo y flete», a que se hayan efectuado ese día ventas de más de cinco mil sacos de Cuba para embarque durante los 28 días siguientes a la fecha de la venta.

b) La cotización diaria de azúcares crudos de derechos plenos, base 96 grados de polarización en la plaza de Londres. Se entenderá por cotización diaria el promedio de los precios. «costo, flete y seguros», a que se hayan efectuado ese dia ventas de Cuba de más de cinco mil sacos para embarque durante los 28 días siguientes a la fecha de la venta.

c) Cuando no se hayan efectuado operaciones de ventas en el día en uno u en otro mercado, el precio para ese día en el mercado que no hubiese habido operaciones, se basará en cuanto al mercado de los Estados Unidos en la cotización para ese día del azúcar crudo conocida en la práctica mercantil con el nombre de «precio sport» y en cuanto al mercado para otros paises que no sean los Estados Unidos de Norte América, la cotización del cierre de ese día del segundo mes activo en la bolsa de azúcar de Londres.

d) El precio libre abordo para azúcar crudo, base 96 grados de polarización, de consumo local, que se obtenga sumando a las cotizaciones facilitadas por el Colegio de Corredores y Notarios Comerciales de la Habana por azúcar en almacén, los gastos que representa colocarlos en disposición de libre abordo y

e) La cotización que resulte según la norma dada en el Artículo Tercero para aquellos azúcares de la zafra cubana autorizada cuya retención se disponga oficialmente en el Decreto, fijando el monto de la zafra de que se trata.

Artículo III.—El precio para los azúcares retenidos a que se refiere el Artículo II, se determinará en la siguiente forma:

a) Para los azúcares de exportación se tomará, según su destino, los precios a que respectivamente se refieren los incisos a) y b) del Artículo II precedente, haciéndose la siguiente rebaja:

Tres puntos por cada intermedio entre aquel en que se calcule el promedio y el mes en que queden liberados dichos azúcares de toda retención.

b) El precio para los azúcares de consumo, local retenidos oficialmente, será el señalado en el inciso d) del artículo II, haciéndole la rebaja de tres puntos por cada mes intermedio, entre aquel en que se calcula el promedio y el mes en que quedtn liberados dichos azúcares de toda retención.

Artículo IV. — El Secretario de Agricultura obtendrá los datos de las plazas de New York y de Londres a que se refieren los artículos II y III de dos corredores o firmas de corredores de la plaza de la Habana, de reconocida honorabilidad y competencia, que reciban los datos citados regularmente y, ademas contratara los servicios de uno o más especialistas en estadísticas azucareras de reconocida habilidad y competencia, de las plazas de New York y Londres, para que diariamente le remitan por cable los datos anteriormente mencionados, que podrán además confirmarse por conducto de los cónsules respectivos de las ciudades de New York y Londres o por cualquier otro medio.

Si por cualquier causa, no se recibieran los datos cablegráficos de New York o Londres, se tomarán únicamente los facilitados por los corredores o firmas de corredores de la Habana.

Si no coincidieran todos los precios o cotizaciones facilitadas, se tomara el promedio de los dos que más se aproximen.

Para conocer el precio estimado para el azúcar crudo de consumo local, que debe facilitar el colegio de Corredores, Notarios Comerciales de la Habana, el Secretario de Agricultura, solicitará de dicha entidad que se lo comunique oficialmente cada día.

El Instituto Cubano de Estabilización del Azúcar estará obligado a enviar diariamente a la Secretaría de Agricultura los datos sobre las cotizaciones de New York y Londres y el precio para azúcares de consumo local a que se hace referencia en los párrafos anteriores, de manera que cuando se dejen de recibir de los otros conductos mencionados los datos necesarios, la Secretaría de Agricultura se atendrá necesariamente a lo que hubiere facilitado el Instituto para suplir los que faltaren con objeto de evitar que, por falta de datos, se demore la confección de los promedios y su oportuna publicación según ordena este Decreto.

Artículo V.—Cuando durante un día hábil en Cuba no se pudiere obtener la cotización de New York o Londres o el precio para el azúcar crudo de consumo local, se utilizará como dato para sustituir al que faltara, el que la Secretaría hubiere obtenido para el último día hábil anterior.

Artículo VI.—A los efectos de las operaciones que se determinen en este Artículo se calificarán los azúcares por su destino, en la forma siguiente: «Cuota total. Para los Estados Unidos de América. «Cuota Total para otros países que no sean los Estados Unidos de América» y «Cuota total de Consumo Local». Se considerarán como azúcares de cada una de dichas tres clasificaciones, la cantidad de azúcares que en cada zafra se permita producir para cada uno de dicho destinos, ya sean de libre venta o exportación, o no. Esas cuotas totales para cada uno de esos destinos, se subdividirán a su vez en «Cuota Libre» y «Cuota retenida», comprendiendo las «Cuotas libres», aquellos azúcares que puedan ser vendidos o exportados en cualquier momento a voluntad de su dueño y comprendiendo la «cuota retenida» aquellos azúcares que, por virtud de disposiciones gubernamentales no puedan ser consumidos o exportados sino después de una fecha determinada, ya dentro del año natural o con posterioridad.

La suma de todas esas cuotas, a los fines del cálculo aritmético que a continuación se dispone, se denominará «Gran Total».

Las cotizaciones a que se refiere el Artículo II serán ajustadas a la base de «Libre Abordo» cada día,, con arreglo a las prácticas comerciales y a los factores vigentes para dicho día, ya una vez obtenido el precio «libre abordo», para cada clase de azúcar, se harán las siguientes operaciones:

a) Se multiplicará la cotización de los Estados Unidos de Norte América, por el tanto por ciento que represente la cuota libre para ese destino con el «gran total».

b) se multiplicará la cotización para otros países que no sean los Estados Unidos de Norteamérica por el tanto por ciento que represente la cuota libre para ese destino en el «gran total».

c) se multiplicará la cotización de consumo local por el tanto por ciento que represente la cuota libre para ese destino en el «Gran total».

d) La cotización de cada uno de las plazas de los azúcares retenidos según los distintos destinos, se multiplicará por el tanto por ciento que represente cada cuota retenida en el «Gran total».

e) La suma de todos estos productos se dividirá por cien.

El resultado de esas operaciones será el precio promedio «libre abordo», puertos cubanos para ese día.

Artículo VII.—La Secretaría de Agricultura anunciará en la Gaceta Oficial dentro de los 10 días hábiles siguientes a la fijación de las exportación para cada año, los tantos por cientos correspondientes a los Estados Unidos de Norte América, otros países que no sean los Estados Unidos de Norte América y para consumo local, tanto de azúcares de libre exportación como de azúcares retenidos.

Toda parte interesada podrá hacer las observaciones que estimare pertinentes con respecto a la fijación de los tantos por cientos citados, dentro de los cinco días hábiles siguientes de haber sido publicados, y dichos tantos por cientos deberán ser rectificados si ello fuera procedente, con vista de las alegaciones presentadas previo informe de la Comisión Fiscalizadora de Promedios.

Artículo VIII.—A los efectos de determinar el equivalente de «libre abordo», puertos de Cuba, del precio, costo y flete de los Estados Unidos de América, se rebajarán de la cotización de New York, únicamente, el flete marítimo vigente ese día entre la costa norte de Cuba y New York, y para determinar el precio «libre abordo», puertos de Cuba del precio, costo y flete y seguros, para otros países que no sean los Estados Unidos de América, se rebajará de la cotización de Londres el flete marítimo vigente ese día entre Cuba y el Reino Unido (así como el tipo de seguro vigente para esa ruta.

En las ventas efectuadas mediante precios fijados en otra moneda que la nacional en Cuba, se obtendrá el equivalente en moneda nacional con arreglo al cambio que rija ese día.

Artículo IX.—Una vez obtenido el promedio «libre abordo», puertos cubanos en un día dado para toda la República, conforme a lo preceptuado en este Reglamento, que se entenderá siempre a base de 96 grados de polarización y centavos de pesos moneda nacional para cada libra neta cubana de 460 gramos cada una, la Secretaría de Agricultura calculará el precio promedio del azúcar en almacén para la exportación en los puertos de la Habana, Matanzas, Cárdenas, Sagua, Manzanillo, Guantánamo, Ciefuegos y en cualquier otro puerto o sub-puerto habilitado de Cba que la mencionada Secretaría estime conveniente calcular.

A ese fin se deducirá de dichos promedios «libre abordo», considerado para todos ellos los impuestos de las leyes de primero de julio de 1920, y 15 de noviembre de 1930 o cualquiera otro análogo establecido o que se estableciere, y los gastos corespondientes a cada uno de los puertos indicados, tales como almacenaje, lanchaje, (si lo hubiere), carrilera urbana muellaje y arrimo, cuando sea usual tomar estos gastos en cuenta por tenerlos el exportador, según costumbre de la plaza de que se trate, y además rebajará para los puertos de Cienfuegos, Manzanillo y Guantánamo, o cualquier otro puerto o sub-puerto de la costa Sur para el cual se fijare promedio, la diferencia de extra flete de la costa Sur de Cuba. Tanto para investigar dichos gastos como para comprobar los tipos de fletes vigentes y gastos de seguros a que se refiere el artículo VIII la Secretaría de Agricultura podrá utilizar todas las fuentes de información, públicas y privadas que estén a su alcance, acudiendo inclusive a los consignatarios de vapores y agentes de seguros marítimos; y por su parte la Asociación de Colonos de Cuba, la Asociación Nacional de Hacendados de Cuba, y el Colegio de Corredores y Notarios Comerciales de la Habana, podrán rendir los informes que crean convenientes sobre los gastos que afecten el resultado de los promedios, sometiéndolos a la Secretaría de Agricultura para su comprobación.

Cuando las tarifas de gastos de los citados puertos estén basadas en el saco de azúcar como unidad, sin estipular peso, se tomará como base el de 325 libras netas cubanas, por cada saco a los efectos de este Decreto.

La dedución como gasto de los impuestos que se disponen en este Artículo se hará sin perjuicio de los contratos o prácticas establecidas a virtud de los cuales el hacendado no cobre el impuesto al colono, que continuarán observándose como hasta ahora en las relaciones entre el Hacendado y el colono. Deducidos los impuestos del promedio, no podrán deducirse nuevamente al colono al hacerle su liquidación.

Cuando a virtud de los contratos o prácticas establecidos el hacendado no cobre el impuesto al colono, deberá abonársele en cada, liquidación por resultar dicho impuesto deducido conforme a este Decreto al hacerse el promedio.

Cuando la cotización que se obtenga respecto a la libra inglesa se ajuste a la libras cubanas de 460 gramos, deberá tenerse en, cuenta, necesariamente, los gastos y comisiones usuales en las ventas de «costo y flete» y «costo, flete y seguro».

Artículo X.—Los promedios finales, que se obtengan en la forma que se expresa en el artículo anterior, serán los promedios diarios oficiales en «almacén» para cada uno de los puertos y sub-puertos de Cuba, y el promedio de cada día se publicará lo antes posible en la Gaceta Oficial y siempre dentro de tercero día hábil.

Artículo XI.—El total de los «promedios oficiales diarios en almacén» correspondientes a cada puerto, durante cada quincena, o mes, dividido por el número de días hábiles en que hubo promedio, dará el promedio oficial en «Almacenes públicos», para el azúcar crudo centrífugo de guarapo de 96 grados de polarización durante la quincena o mes de que se trata. Este promedio oficial en «almacén público» para cada puerto o subpuerto practicado quincenal o mensualmente por la Secretaría de Agricultura, será publicado también en la Gaceta Oficial dentro de los cinco días hábiles siguientes al vencimiento de la quincena o mes respectivo.

Artículo XII.—En igual forma se obtendrá el promedio oficial en «almacén público», correspondiente a cada puerto o subpuerto para cualquier período de tiempo menor de un mes. Para obtener el de varios meses se sumarán los promedios mensuales correspondientes y el resultado se dividirá por el número de meses. El promedio anual para cualquier puerto o subpuerto será la suma de los mensuales correspondientes a este año dividido por dos, y el promedio de varios años se obtendrá sumando los diferentes promedios anuales y dividendo la suma por el número de éstos. La Secretaría de Agricultura está obligada a extender certificación del promedio correspondiente a cualquier período posterior a la vigencia de este Reglamento a instancia de quien lo solicitare.

Artículo XIII.—Se crea una Comisión Fiscalizadora de Promedios, la cual estará integrada por el Secretario de Agricultura o su delegado, como presidente de la misma; un delegado o su suplente que designará la Secretaría del Trabajo; un delegado o su suplente que designará la Asociación Nacional de Hacendados de Cuba; un delegado o su suplente que designará la Asociación de Colonos de Cuba y un delegado o su suplente que designará el Colegio de Corredores Notarios Comerciales de la Habana; y a falta de éste, una Junta de Hacendados y otra de Colonos que el Secretario de Agricultura convocará al efecto.

Cualquiera de los miembros de esta Comisión, si así lo deseare, podrá intervenir en las operaciones que se efectúen para fijar cualquier promedio, haciéndolo inclusive diariamente si así lo conviniere y si encontrase cualquier error o deficiencia lo someterá a la Comisión para su reparo.

Si cualquiera de las Asociaciones o Juntas mencionadas no nombra sus delegados a la Comisión Fiscalizadora de Promedios, ésta funcionará con sus otros componentes y si ninguna hace la designación asumirá sus funciones el Secretario de Agricultura, por sí, o por medio de sus delegados.

La Comisión Fiscalizadora de Promedios tendrá la facultad de investigar, examinar y fiscalizar todos los antecedentes, datos y operaciones aritméticas o de cualquier clase que se realicen para la fijación de los promedios, así como facilitar cualquiera de los datos a que se refiere el artículo II, cuando la Secretaría de Agricultura no hubiere podido obtenerlo a fin de que los promedios sean exactos y fiel expresión de la verdad. Cada vez que lo solicite, expresando con qué objeto, cualquiera de sus miembros el presidente de la Comisión, ésta se reunirá dentro de los tres días hábiles de hacerse la solicitud, tomándose en esa Junta los acuerdos que se estimen convenientes respecto a los asuntos que se propongan. Si por falta de quorum o cualquiera otra causa no se pudiera reunir la Comisión en el plazo indicado, el miembro de la misma que hubiese solicitado la convocatoria podrá dar por escrito, dentro de las 24 horas siguientes de haber transcurrido los tres días citados, los informes y hacer las recomendaciones que estime oportunas, tal como si fuera un acuerdo adoptado por la Comisión.

La Oficina con los empleados necesarios para realizar las operaciones inherentes a la determinación de los promedios, radicará en la Secretaría de Agricultura, dependerá de la misma y los gastos que origine su sostenimiento se declaran propios de sus funciones y serán sufragados por el Estado.

Los cargos de Delegados a la Comisión Fiscalizadora de Promedios, serán gratuitos. Durarán un año, pudiendo ser reelegidas indefinidamente las personas que los desempeñen. Si ocurriese vacante por renuncia o cualquier otra causa, será cubierta por la Asociación o corporación que designó al que la produjo.

Artículo XIV.—El Secretario de Agricultura queda encargado de cumplir y hacer cumplir el presente Reglamento; facultando para hacer las aclaraciones que sean necesarias, evacuar las consultas a que de lugar y dictar las resoluciones que estime convenientes para su mejor aplicación.

Artículo XV.—El presente Reglamento empezará a regir desde su publicación en la Gaceta Oficial de la República, a partir de la cual quedará derogado el decreto 305, de 15 de febrero de 1936, publicado en la Gaceta Oficial Extraordinaria número 47 de 20 de febrero de 1936 y cualquier otra disposición que se oponga a lo aquí dispuesto.

DISPOSICION TRANSITORIA

Para el presente año natural y con vista del Decreto número 192, de febrero 3 de 1936, publicado en la Gaceta Oficial el 4 de febrero de 1936, los tantos por cientos a que se refieren los artículos VI y VII de este Decreto, serán los siguientes:

Estados Unidos	37.07984%
E. Unidos retenidos	19.95956%
Otros países que no sean los Estados Unidos	36.99638%
Consumo local	5.96422%

Dado en el Palacio de la Presidencia, en la Habana, a los....días del mes de abril de 1936.—**J. A. Barnet, J. L. García Baylleres**, Secretario de Agricultura.

Opuestos a que se aumente un tributo los propietarios

Piden al Alcalde que no se eleve al 12 por ciento el actual impuesto territorial

Ante la posibilidad de que la Alcaldía municipal eleve la tributación territorial, la Asociación de Propietarios ha dirigido una carta al doctor Beruff Mendieta para exponerle los perjuicios que tal medida ocasionaría a ese importante sector.

Suplicamos a usted, dicen los propietarios, que evite por todos los medios a su alcance, que sea elevada al **doce por ciento** de la renta líquida de las fincas urbanas la tributación territorial que, a razón del 10 por 100 abonamos actualmente los contribuyentes por tal concepto.

Nos interesamos grandemente en esa resolución basándonos, entre otras razones atendibles, en el grave daño que con tal tributo se infligiría a la propiedad urbana que se encuentra gravada con deudas hipotecarias.

Las obligaciones que sobre esas fincas pesan son mayores cada vez, pues además de la contribución territorial, que ahora se aumentará considerablemente como consecuencia de los nuevos métodos de cobranza, y los del servicio de agua, que corren parejas con aquéllos, tiena la del impuesto de obras públicas, seguros de incendio, gastos de bombeo de agua, etc., y en el próximo mes de agosto, según lo prevenido en la ley de la moratoria vigente, será elevado al 3 por 100 el interés del 2 por 100 que se está abonando actualmente, y es tan difícil y aflictiva la situación de los deudores hipotecarios que, no obstante los beneficios que la citada ley les concede, las subastas de fincas en juicios sumarios hipotecarios se suceden en progresión alarmante.

TERMINA EL PRESIDENTE DE LOS ESTADOS UNIDOS SU EXCURSION DE PESQUERIA DE DIEZ Y SEIS DIAS

Todas las vacaciones tienen que terminar, aun tratándose de las presidenciales; y así, el Presidente Franklin Delano Roosevelt terminó las suyas de dieciséis días de pesca en aguas de las Islas Bahamas. Aquí se le ve, de vuelta, desembarcando en Fort Lauderdale, Florida, listo para recomenzar sus arduas tareas de gobierno. Pero, a pesar de ello, el Jefe ejecutivo norteamericano no quería que le hablaran de política.

ANIVERSARIO DE MRS. RYDER

Hoy se cumple un nuevo aniversario de la muerte de aquella ejemplar mujer que consagró gran parte de su vida a la protección de los niños, animales y plantas, que se llamó Jeanette Ryder.

Alma y directriz de una benemérita institución, imprimió en ella todos sus energías y desvelos, prodigando el bien a manos llenas, rescatando de la orfandad y el abandono a los niños, del dolor y la cruedad a los animales, de la inútil destrucción a las plantas

Un positivo dechado de hermosas virtudes cristianas, a quien son tantos hoy a rogar por su eterno descanso junto a los justos, junto a los elegidos del Senor.

GOETHE HA SIDO INCLUIDO EN EL INDICE NAZISTA

En los libros de lectura se sustituye por trozos de Hitler y de Goebbels

(Especial para el DIARIO DE LA MARINA)

Por Ralph W. Barnes

(Exclusivo del Herald-Tribune)

BERLIN, abril 10.—Las obras de Goethe han sido eliminadas por completo de los libros de lectura de las escuelas primarias de Alemania, de acuerdo con una orden dictada después de la pascua florida. Sin embargo se les han dado posiciones de distinción a los frutos literarios de Adolfo Hitler, doctor Pablo José Goebbels, Ministro nazi de propaganda y esclarecimiento público, y general Hermann Wilhelm Goering, Premier de Prusia.

Hasta ahora la selección de las obras de Goethe, considerado como el primer poeta germano, ha figurado profusamente en los textos escolares. Aparentemente han sido eliminadas por razones políticas. Los nazis sienten escasa estimación hacia Goethe porque éste carecía de intenso fervor patriótico, y virtualmente ignoró en sus escritos las guerras germanas de liberación a fines de la era napoleónica. Además, Goethe una vez escribió:

«Si encontramos un lugar en donde poder descansar con nuestras pertenencias, un campo que cultivar, una casa que nos cobije, ¿no hemos hallado una patria?».

El poeta Schiller, y los hermanos Grimm, célebres por sus cuentos de hadas, lograron pasar la inspección de los nazis, y selecciones de sus obras figuran en los nuevos textos escolares, como también de algunos autores clásicos alemanes.

El nuevo libro de lectura nazi, para escuelas primarias representa una innovación en que su uso será compulsorio en todas partes, aun en las escuelas religiosas, y en que el Gobierno nazi ha dirigido todas las fases de su preparación.

Dicho libro contiene selecciones de la autobiografía de Hitler, «Mein Kampf» (Mi lucha), particularmente la parte de dicha obra donde el Fuehrer relata sus experiencias en el frente de batalla.

Goering está representado por fragmentos de su «diario de un aviador», especialmente la parte en donde describe el duelo que sostuvo en el aire con un aviador inglés. Goebbels está representado por un breve extracto de un discurso que pronunció en Berlín el día primero de mayo, de 1933.

El libro comienza con una poesía de Walther von der Vogelweide, titulada «Disciplina alemana».

LA EXPOSICION DE BOADA, HOY

A las tres de la tarde de hoy se inaugurará la exposición de Fernando Boada, el conocido escultor cubano, en los salones de la Casa Borbolla, en San Rafael 12.

Nos presentará Boada en esta exhibición 19 trabajos suyos, de los últimos que ha realizado, entre los que figuran algunas esculturas de tamaño natural, como la que intitula «Avergonzada».

He aquí la lista de las obras que mostrará al público y a la crítica: Señora Dulce María Borrero de Luján, Retrato de mi esposa, señora de Rembrandt, señora Elvirita Valderrama de Brito, Señorita Hilda Ruiz, Dr. Enrique José Varona, Dr. Evelio Rodríguez Lendián El Apóstol Martí, Señor Pedro Gutiérrez, Dr. Forns, Dr. Enrique Romero, Tony Anaya, Avergonzada, Maternidad, Virgen, Torso, Desnudo, Interpretación y Greta Garbo.

La presentación del artista estará a cargo de Francisco G. Bedriñana, que la hará en un «reportaje hablado».

Permanecerá abierta la exhibición hasta el día 22 de los corrientes, pudiendo visitarse de 3 a 6 de la tarde y de 8 a 10 de la noche.

Auguramos un triunfo al artista.

El "Hindenburgh" no estuvo nunca en grave riesgo

Dos de sus motores dejaron de funcionar. Varió su ruta por razones de seguridad

FRIEDRICHSHAFEN, Alemania, abril 10. (AP.)—El gigantesco dirigible alemán «Hindenburg», quedó esta noche convenientemente instalado en su hangar después del viaje de regreso de Sur América, durante el cual dos de los cuatro motores del dirigible dejaron de funcionar.

El vuelo por el valle del Ródano, con especial autorización del ministerio del Aire de Francia, se realizó sin incidente y la nave aérea descendió a las 6:30 de la noche, hora de Alemania, completando su viaje redondo a Río Janeiro.

El capitán Ernts Lehmann, comandante del dirigible, desmintió categóricamente las noticias que se han publicado en el extranjero acerca de que los treinta y ocho pasajeros y cuarenta tripulantes estuvieron en peligro durante el vuelo de regreso, afirmando que en ningún momento corrió el menor peligro el dirigible.

«Solamente por razones de seguridad se pidió autorización al Gobierno francés para volar por el valle del Ródano, declaró el comandante.

Aclarada la situación del Sr. R. Suárez Betancourt

Román Suárez Betancoutr, residente en Aguacate 34, ha sido exculpado libremente por la autoridad judicial, evidenciándose que se dedica a la compraventa de joyas en esta capital, ejerciendo su negocio con arreglo a la ley. Personas que se han acercado a nosotros atestiguan la honradez del señor Suárez Betancourt, lo que hacemos constar gustosamente, para su propia satisfacción.

EL DIA 9 SERAN INAUGURADAS LAS OBRAS QUE SE HACEN EN EL EDIFICIO DE LA HACIENDA

La distribución de las dos nuevas plantas se ha hecho de modo cuidadoso. Tendrán refrigeración para evitar el efecto del calor en el verano. Hará falta otro crédito

De acuerdo con las noticias que hemos podido obtener en la Secretaría de Hacienda, el día nueve del próximo mes de mayo serán inauguradas las obras que vienen realizando en el edificio que ocupa dicho departamento, en Cuba y Obispo.

Se viene laborando activamente en los pisos de la azotea y en la colocación de la instalación eléctrica y de agua, así como en la construcción de los armarios, etc., siendo probable que haya necesidad de ampliar algo los créditos para los detalles finales.

No obstante, según se nos informa, el costo de dichas obras por administración será muy inferior a lo calculado para levantar un solo piso en otra forma.

RADIO Y PIZARRA TELEFONICA.—En las nuevas obras figuran dos torres de radio de acero, con 25 pies de altura, para uso con el aparato que está construyendo el Ejército y que será de una potencia de 1.000 watts.

También se está estudiando la instalación de una pizarra telefónica suprimiendo el servicio actual y no dando teléfonos privados más que al Secretario y al Subsecretario.

De esta manera se piensa que puede obtenerse alguna economía y un servicio eficiente.

TUBERIA DE BRONCE. LUZ INDIRECTA. REFRIGERACION. — El edificio de la Hacienda quedará cubierto con un techo artístico de cristal nublado, preparado en condiciones de quedar abierto mecánicamente para dar entrada al aire y los dos nuevos pisos disfrutarán de una instalación de refrigeración eléctrica, con una temperatura que resultará agradable aun en los días más cálidos del verano.

La tubería para el agua en los pisos sexto y séptimo de la Hacienda será de bronce, pues se ha comprobado que la que hay en los otros pisos está defectuosa ya y el bronce resistirá muchos años más.

Las lámparas que se están instalando son de luz indirecta, que resultará menos dañina a la vista, y las rejas que van a ser colocadas en la parte interior del edificio son de acero, en rojo y plata.

DISTRIBUCION DE OFICINAS. En el séptimo piso, según nos anunció el señor Govea, quedarán instaladas las dependencias siguientes: Sección de Personal y Oficina de Control del Personal; Negociado de Inmigración y Asuntos Generales; de Almacén y Material; el Servicio Secreto; Oficina del Radio Control; Taller de Fotografía; Jefatura de Policía uniformada; Registro General de la Secretaría y de la Dirección del Servicio Central; y despachos del Director General y Subdirector del Servicio Central.

En el sexto piso quedarán instaladas las oficinas de Pensiones y Jubilaciones y la Dirección General de Aduanas.

En el quinto piso, el Laboratorio General de la Secretaría, que ocupará los locales que hoy tiene la Sección de Bienes del Estado.

También en breve quedará inaugurada la nueva Biblioteca de la Dirección General de Consultoría.

EL 16 COMENZARA A FUNCIONAR LA DIRECCION.—Desde el día 16 de este mes comenzará a funcionar en la Hacienda la Dirección General del Servicio Central, cargo para el que será designado el señor Juan V. Govea, quien tomará posesión ese mismo día.

De nuevo funciona el teléfono en el pueblo de Sta. Cruz

Quedó interrumpido cuando el desastre que acabó con aquella villa. Un mensaje inaugurativo

SANTA CRUZ DEL SUR, abril 10. (Por teléfono). DIARIO. Habana.—La cooperación de las autoridades y de la Empresa Cuban Telephone Co., hicieron posible el resurgimiento de la comunicación telefónica con la Ciudad Mártir. Cuenta desde hoy con ese servicio, interrumpido el fatídico 9 de noviembre de 1932, en cuya mañana con un valor espartano la señorita que estaba de guardia en la pizarra del Centro, frente a los peligros que se confrontaban en aquellas horas de triste recordación, anunciaba a la capital el desastre.

El actual servicio está dotado con la mayor eficiencia. Asistieron al acto, representando a la Compañía, los señores Ramón Alonso, Jefe del Distrito, y Ramón Olivera, ingeniero de la Planta, la señorita Teresa Rodríguez y la administradora, señora Antonia Torres viuda de Ventura.

Nuestro primer mensaje es un saludo a los compañeros de la prensa en toda la República. — (Especial).

ARROLLADO POR UNA BICICLETA

Hermenegildo González Barroso, de 69 años, vecino de Condesa 4, fué asistido de la fractura de la pierna izquierda, que le fué producida en la Plazoleta de Antón Recio, al arrollarlo la bicicleta que montaba Eduardo Mariño Hernández, de Reina número 59.

A PARTIR DE MAÑANA comenzará a publicar ¡ALERTA! un nuevo cuento policíaco titulado TRES ROBOS MISTERIOSOS, debido a la valiosa pluma de Arthur Morrison, el talentoso creador del detective Martín Hewitt. Después de agotada la investigación por un agente de Scotland Yard en los tres robos más misteriosos que registran los anales de la famosa Policía inglesa, entra en acción Martín Hewitt, localizando al culpable y entregándolo a las autoridades. Pero no puede ser enviado a la cárcel... ¿Por qué...? Lea mañana en ¡ALERTA! este interesante cuento policíaco.

EL "DIA DE LAS AMERICAS

Por el Dr. L. S. ROWE

Para las muchas personas a quienes interesa el movimiento que tiende a estrechar más y más los vinculos entre las Naciones del Hemisferio Occidental, debe ser motivo de singular beneplácito ver que con el paso de los años la celebración del Día de las Américas va adquiriendo un significado cada vez más amplio y trascendental. La manera como este Día ha venido conmemorándose en todos los países de este continente es una prueba irrefutable de la fuerza con que el ideal panamericano de amistad, confraternidad y ayuda mutuas se ha arraigado en la mente y en el corazón de cada uno de los habitantes de este vasto territorio.

Cada año las escuelas, las facultades y universidades, las asociaciones cívicas, los clubs de mujeres, las cámaras de comercio, y muchos otros grupos interesados en asuntos internacionales celebran este Día con ceremonias dignas de la ocasión. Es especialmente alentador que en los institutos de carácter educativo se esté dirigiendo la atención de las nuevas generaciones hacia la importancia que encierra el fomento de relaciones culturales, sociales y comerciales más estrechas entre las Repúblicas del Nuevo Mundo. La Unión Panamericana desea aprovecharse de esta oportunidad para expresar su agradecimiento a todas las personas que están cooperando en la celebración del Día de las Américas.

Es una verdadera inspiración aquella de que en un día especial, cada año, designado como día de las Américas, se llame la atención de todos los habitantes de este continente hacia la importancia de hacer cada vez más enfático el principio de la solidaridad y de la responsabilidad continentales. Estas son nuevas notas en el concierto internacional, y cada una de las naciones de América puede sentirse orgullosa de los servicios que así está prestando a este continente y a la humanidad en general.

El movimiento panamericano en sus aspectos principales está sentando una nueva norma de acción que no puede dejar de ejercer gran influencia en las relaciones internacionales en el mundo entero. Las Repúblicas americanas están edificando gradualmente un sistema que tiene como piedra angular el principio de la colaboración y ayuda mutua. Es cierto que bajo este sistema, tal como ha sido organizado en la Unión Panamericana, la acción internacional se emprende únicamente cuando existe un consentimiento unánime, sin tratar jamás de refrenar la voluntad de cualquier nación por medio de sanciones o de otras medidas de fuerza. Cuando se han suscitado conflictos entre dos países, como en el caso de la amenazante controversia entre Colombia y el Perú y el actual conflicto entre Bolivia y el Paraguay se ha notado, en todo momento, un sentimiento de responsabilidad continental en pro de la paz, que ha sido muy notable y significativo. El hecho de que el éxito no haya coronado todos estos esfuerzos no disminuye la importancia del principio general de que las Repúblicas americanas están listas a ayudarse las unas a las otras, y de que están siempre ansiosass de contribuir al arreglo de cualesquiera controversias existentes, pero al mismo tiempo no están deseosas de imponer sus servicios o sus determinaciones a cualquiera de los miembros constituyentes de la familia americana de naciones.

Los adelantos realizados en el terreno económico son igualmente satisfactorios. Durante el año que acaba de terminar, la situación en todas las Repúblicas americanas mejoró notablemente, y es evidente que ya comienza el principio del fin de las dificultades de esa índole con que han tenido que luchar estos países. El amplio programa de cooperación económica formulado en la Séptima Conferencia Internacional Americana, celebrada en Montevideo en diciembre de 1933, está siendo gradualmente llevado a la práctica, y es indiscutible que los resultados de esa política serán sumamente provechosos para todas las naciones que forman la Unión Panamericana.

En este programa de acercamiento económico, la labor de organismos de la índole de la Oficina Interamericana de Marcas puede ser de suma utilidad. Resulta, por lo tanto, sumamente barato el que durante los últimos meses, hayan venido a agregarse, por parte de diversos Gobiernos, nuevas ratificaciones a las ya efectuadas de la Convención sobre Protección Marcaria y Comercial y el Protocolo sobre el Registro Interamericano de Marcas firmados en la Unión Panamericana en 1929, y es verdaderamente de esperarse que este ejemplo sea seguido por las naciones que aún no han efectuado dicha ratificación.

(Del Boletín de la Oficina Interamericana de Marcas de la Habana.)

ACLARACION

Los señores Carlos Rivero y Gilberto Ferrer, editores del Libro de Oro de la Industria Azucarera, tienen su oficina en el cuarto piso del Edificio Carreño, donde podrán dirigirse todas aquellas personas que tengan relaciones de publicidad con dicha edición que, según nos informan, se publicará en breve.

Hacemos esta aclaración, porque muchas personas se dirigen a esta empresa, que es ajena a la publicación del libro que hacen los señores Rivero y Ferrer.

ESTA AUMENTANDO MUCHO EL CAUDAL DE AGUA DE LOS RIOS MISSISSIPPI Y OHIO

CAIRO, Illinois, abril 10. (AP).—Millares de personas se unieron hoy al éxodo de las tierras bajas de Mississippi, con motivo de aumentar el caudal de aguas del río Ohio en distintas secciones de media docena de estados.

Tiendas de campaña y automóviles ocupan el valle y al mismo tiempo aumentan las patrullas encargadas de la vigilancia de las represas, pero los ingenieros de los Estados Unidos, tanto del Mississippi como del Ohio dicen que el nivel del agua está todavía muy bajo para causar daño al sistema de represas.

M.E.C.D. 2016

"El" estómago
es el manantial de alegria de la vida"
*
Cuidelo usted,
con una buena alimentación y algunas cucharadas de
DIGESTÓNICO
del Dr. Vicente
VENTA EN FARMACIAS

666
Domina la MALARIA en tres días.
CATARROS en un día
Liquido-Tabletas Gotas para la nariz. Caramelos
Tónico y Laxante

TOMO TRES PASTILLAS DE PERMANGANATO

La joven Manuela Aveyjon Cañete, de 17 años y vecina de 17 entre 22 y 24, en el Vedado, fué asistida ayer de graves síntomas de intoxicación, por haber ingerido tres pastillas de permanganato con ánimo de suicidarse, por estar aburrida de la vida.

FARMACIA
DROGUERIA
DE
"JOHNSON"
DE TURNO LOS LUNES
obispo 30 TELEFONO-A-2129.

LA MAYOR
35 EDIFICIOS
700 EMPLEADOS
SARRA
DROGUERIA
ABIERTA TODOS LOS DIAS
TODA LA NOCHE LOS MARTES
A-8026 A-3641

FARMACIAS

de turno hoy SABADO

DESDE BAHIA A PASEO DE MARTI (PRADO)

Bernaza (Plácido) 4 esquina a Obispo	M-2142
Leonor Pérez (Paula) No. 53	M-5462
Luz y Compostela A-9330 y	M-5040
Ricla (Muralla) y San Ignacio	M-4710
Paseo de Martí (Prado) 104	M-8883
San Ignacio No. 16 Plaza de la Catedral	M-4266

DE PASEO DE MARTI (PRADO) A P. VARELA (BELASCOAIN)

Ave. de Italia (Galiano) 129	A-2171
Crespo No. 16	M-4664
Esperanza No. 57	M-4034
Finlay (Zanja) No. 115	U-6712
General Aranguren (Campanario) y Condesa	M-4516
General Aranguren (Campanario) y Animas	M-4540
Máximo Gómez (Monte) 128	M-8076
Padre Varela (Belascoain) No. 19 U-6855 y	U-7004
Padre Varela (Belascoain) No. 121	M-4659
Padre Varela (Belascoain) y Nueva del Pilar	M-6657
R. de Labra (Aguila) No. 42	M-4184
R. M. Alonso (Gervasio) y Maloja	M-5545
R. M. de Labra (Aguila) y Alcantarilla	M-4427
Salud y Monta Delgado (Lealtad)	M-5440
(San José y M. Delgado, (Lealtad)	M-4766
R. Cabrera (Industria) y Zenea	M-4684
Zenea (Neptuno) y Perseverancia	M-6600

DE P VARELA (BELASCOAIN) A AVE. DE MENOCAL (INFANTA)

ve. Menocal (Infanta) No 99	U-5566
Ave. Menocal (Infanta) y San Rafael	U-6890
Ave. República (San Lázaro) No. 275	U-6822
Ave. de Menocal (Infanta) y Sardiñas	U-8080
Gral. Carrillo (San Rafael) y Aramburo	U6902
General Freyre de Andrade y Jovellar	U-6630
Máximo Gómez (Monte) y Matadero	M-4785
Máximo Gómez (Monte) 404 M-1573 y	M-5371
Oquendo y Sitios U-6405 y	U-5746

VEDADO

Ave. Wilson (Línea o 9) 20	F-6224
Ave. Wilson (Línea o 9) 156	F-4048
Quinta No. 40	F-5872
12 y 23	F-6172
23 entre 2 y 4	F-6180
26 entre 27 y 29	F-6164
Zapata entre A y BE-6065 y	F-6088
23 esquina a I	F-6111

VIBORA

10 de Octubre y Estrada Palma I-7715 y	I-7756
10 de Octubre y Ave. Acosta I-3555 e	I-7260
Dolores y 15 (Lawton	X-2058
Santa Catalina No. 61	X-2317

JESUS DEL MONTE Y S. SUAREZ

10 de Octubre (J.Z del Monte) No. 130	M-5303
10 de Octubre (J. del Monte) No. 267	I-7795
10 de Octubre (J. del Monte) y Princesa I-6492 e	14444
J. B. Zayas y Lacret I-6767 y	I-7777
Juan Delgado y Libertad	I-3655

LUYANO

Caserío de Luyanó (Serafín Romeu	
M. F. de Castro (Luyanó) 121	I-7452

CERRO

Agua Dulce No. 10	
Calzada del Cerro No. 815.	I-7272
Calzada del Cerro No. 891	I-7942
Florencia y San Quintín	I-7488
Moreno 40 B.	I-7410

NOTA.—Este grupo deberá prestar servicio público todo el día y toda la noche de los domingos siguientes: Enero 12, Febrero 22, Abril 5, Mayo 17, Junio 28, Agosto 9, Septiembre 20, Noviembre 1 y Diciembre 18.

HABANERAS

LA MODA ACTUAL

ENSEMBLE DE MAÑANA

Aunque llega el verano siempre debe tenerse un **ensemble** de mañana ligero, pero abrigado. La tela empleada en el grabado es un tejido mezclado en lana y algodón que no pesa y sin embargo abriga en esos días frescos que hay siempre.

La presente fotografiía, que es de **Schall**, de París, nos ofrece un bello modelo de **Molyneux** confeccionado en azul marino con la falda enteramente plisada y una blusa de piqué de seda con botones de brillo. La chaqueta es muy corta de forma redonda al frente con solapas como las de un chaquet, resultando elegantísima.

PLANTAS DE SALON

Ningún adorno es de tanta ornamentación como los cactus, esa planta exótica que tan distintas formas presenta dentro de una belleza perfecta.

El decorado moderno es el que con más propiedad exige el adorno de esa planta, resultando una verdadera necesidad para todos los conjuntos de muebles que se ejecutan en arte nuevo, aumentándoles su belleza.

En la elegante casa **Venamí**, establecida en San Rafael 1½, puede admirarse actualmente los más raros ejemplares en todas las variedades que existen y que pertenecen a la valiosa colección de una bella dama que oculta su nombre, pero que quiere exponer al público tan interesantes variedades siendo algunas desconocidas en Cuba.

NOTAS DE PARIS

Sigue el furor de los plisados. **Molyneux** alienta la idea haciendo chaquetas o faldas de telas suaves plicadas a acordeón en sus **ensembles** para la tarde. También suele plisar las faldas que se usan con los vestidos-túnicas destacándose entre estas las llamadas **Mongoles** que se abotonan a un lado eliminando por completo la línea del talle, definiéndolo, que favorecen tanto a las esbeltas como a las gruesas.

La camisa de infante chino, convertida en la moda presente en boleros, las ofrece **Lucile Paray** en gran escala, colocando anchas bandas o cinturones que hacen una variación práctica del talle bajo. Esta casa emplea estos boleros en sus modelos para todas las horas, alcanzando mucho éxito los que coloca en los trajes oscuros de mañana en crepé. **satín** etc, adornados con el cuello y puños de piqué blanco y la banda del mismo color.

Marcel Rochas, como de costumbre, favorece una silueta juvenil y moderna con hombros anchos, talle estrecho y falda normal y sencilla, siguiendo el parcial encanto de los trajes de la blusa-camisa, variándolos con pequeños detalles individuales en el canesú y mangas. Estos trajes van acompañados con una chaqueta suelta de estilo Swagger.

Uno de los modelos de la temporada qe alcanzó más éxitos en esta colección, fué uno de rayas **zebra** en variados colores, en **marrocain**, que tenía precisamente la blusa-camisa de que hablamos.

SECRETOS DE BELLEZA

Cuando se habla de **Tokalón** se dice distinción, belleza y bondad de un artículo fino que embellece a la mujer elgante.

Sus jabones, polvos, cremas, creyones de labios y coloretes de distintos tonos que van al color de cada piel, son algo de buen tono que resulta inmejorable.

Sus beneficiosos resultados se notan al poco tiempo de usarse encontrándose el polvo especial para los cutis grasientos, así como para los secos.

La mujer que usa los productos **Tokalón** puede asegurar su juventud dentro de la belleza perfecta.

ALELUYA! ALELUYA!

Es nuncio de feliz resurrección
la piedra del sepulcro removida.
La frase de ¡Aleluya! repetida
anuncia divinal consagración.

De triunfo, de victorias, es un pendón
el vivo regocijo de otra vida:
La Humanidad ha sido redimida,
para gloria y eterna salvación.

Ante los esplendores del Oriente,
Jesús resucitó; las aves cantan
con trinos de esperanza y alegría;

Y las Santas Mujeres, reverentes,
al Supremo Señor himnos levantan,
ornando con flores a María.

ANONIMO.

MENU DEL DIA

Almuerzo	Comida
Fruta bomba natural	Grape fruit
Huevos a la romana	Puré de papas
Pescado a la cubana	Pastel de pescado
Souflé de papas. Ensalada	Zanahorias Vichy. Ensalada
Torrejas.	Dulce de leche

RECETAS DE COCINA
Torrejas

Se corta el pan de flauta en rebanadas quitándoles la corteza. Se van remojando los panes con vino seco y luego con leche, dejándolos así un rato. Se envuelven luego en un batido de huevo friéndose en mantega abundante muy caliente. Se colocan en una pulsera y se cubren con almíbar de punto espolvoreándose con canela molida.

M. R. de FONTANILLS

ESTADO DEL TIEMPO

Nota del mediodía del viernes:

Hay bajas presiones desde la región central de los Estados Unidos hacia el nordeste. En el resto de los Estados Unidos, en el Atlántico, gran parte de México, en casi todo el Golfo y en las Antillas, hay buen tiempo con altas presiones.

Pronóstico para hoy sábado:

Buen tiempo de modo general; iguales temperaturas; vientos del nordeste al sudeste, flojos a frescos; pocas lluvias diseminadas por el territorio.

Observatorio Nacional.

ROBO DE PRENDAS

Elia Valdés Luiardo, vecina de Esperanza número 132, dió cuenta a la Policía, que de su domicilio le habían sustraído prendas por valor de 66 pesos.

el URODONAL
es el salvador del reumático, porque disuelve el ácido úrico, como el agua caliente disuelve el azúcar.
El reumatismo se localiza principalmente en las articulaciones indicadas en este dibujo y se manifiesta bajo la forma de dolores agudos en los huesos, articulaciones y músculos, inflamación de la región dolorosa, dificultad para marchar y moverse; calambres, falta de apetito, jaquecas, sofocaciones, enrojecimientos de la piel, frialdad de las extremidades, sensibilidad a los cambios de temperatura, etc.. El URODONAL hace desaparecer en muy poco tiempo todos estos trastornos y sufrimientos que hacen la vida ordinaria imposible. Suprime definitivamente y con una rapidez sin igual el mal de raiz y todas sus funestas consecuencias.
Eth. Chatelain, 7 Rue de Valenciennes. Paris. y en todas las Farmacias.

NO HAY
ALMORRANAS
POR ANTIGUAS Y REBELDES QUE SEAN QUE NO SE CUREN EN POCOS DIAS POR EL TRATAMIENTO MIXTO.
GOTAS ESCULEOL
Y BALSAMO SUELTA
ALIVIO INMEDIATO
EXITO SEGURO, AUN CUANDO HAYAN FRACASADO LAS DEMAS MEDICACIONES
M. DELALANDE, 37, Av. Marceau, PARIS

MATANCERAS

FELICITACIONES.—Las del Sábado de Gloria.

Son los saludos de esta fecha para las que llevan el nombre—todo júbilo y alborozo todo—de este día de aleluyas, en que conmemora la cristiandad el triunfo de Cristo sobre la maldad de los hombres.

Entre las Glorias matanceras a felicitar, está la que acompaña en la ventura de su hogar a ese joven médico yumurino, el doctor Luis Tapia, vinculado también a la otra gloria, que lo ha hecho una de las figuras más destacadas de su profesión en nuestra ciudad.

No recibirá hoy, como otros años, la señora Gloria Alberty de Tapia, porque flotan aún bajo los techos de aquella hermosa casa de la calle de Santa Teresa 11, los álitos de dolor que causara en esa familia una de las hecatombes más horriblemente trágicas de las que registrara el pasado año de 1935.

Sepánlo, pues, sus amistades.

Es también el santo hoy, de otra gran dama, esposa de otra notabilidad médica de la Yucayo: la señora Gloria Descalzo de Caballero, que se verá congratuladísima por las amistades y por la gran clientela de su ilustre esposo.

Una bella, interesante y gentilísima Gloria, para la que tengo mi saludo más afectuoso: la esposa de Baldomero González Irigoyen, Gloria Carballo y Escalona.

Gloria Díaz Rivero de Gil, que vendrá a pasar sus días entre sus familiares matanceros.

Dos Glorias, ligadas a mí por estrechos lazos de parentesco: Gloria Castañer de Jarquín y Gloria Sánchez Miranda de Plazaola.

Para la una, en su poético chalet del central «Río Cauto», va mi felicitación, como va para la otra, hasta su bonita residencia de la calle 2, en el Vedado.

Entre las señoritas:

Gloria del Junco y Gallardo, a quien deseo todo género de venturas.

Gloria Ponte y Gloria Tejeiro.

Gloria Corominas y Cuní.

Gloria de Armas y Ruibal.

Y Gloria Michelena, Gloria Tamargo, y Gloria Velunza, la fiancée, esta última, de Carlos Sanjurjo, mi estimado compañero.

Gloria González Carballo, jeune fille que comienza a brillar en nuestros salones con primaveral fragancia.

Y la última Gloria de la lista, la que tiene de mí, con cariño grande, el orgullo de un viejo tío: Gloria Plazaola y Sánchez, la gentil «Babyta», la mayor de mis sobrinas.

Tengan todas un feliz día.

UNA BODA HOY.—Acontecimiento social de resonancia.

No daré los nombres de los contrayentes en el matrimonio que ha de tener celebración en este día 11 de abril, porque llega la nueva de esa boda hasta mí, con reservas que debo respetar, y aureolada por discreción y silencio que no había trascendido a la crónica social hasta el momento.

Pero como se trata de personalidades del más alto rango, de figuras, una de ellas—la del novio—de la más alta jerarquía oficial, me arresto a este adelanto, que tendrá en mi correspondencia de mañana un despeje de la incógnita, que a todos satisfará.

Me cabe la satisfacción, y esto, para todo el que haya militado en el campo del periodismo tiene que ser comprendido, de ser el primero que anuncia a una ciudad y a una provincia, el enlace de su principal figura, la unión de su magistrado más destacado, los esponsales de su más superior autoridad.

¿Comprende el lector?

Pues en las «Matanceras» de mañana reflejaré el acto, que en intimidad estrechísima y conocido sólo de poquísimos amigos del novio y la interesantísima fiancée, tendrá por marco la residencia de una conocida familia habanera—la de la desposada de esta incógnita nota. Vendrán a residir los novios aquí, a una poética quinta de las alturas de Simpson. Y nada más, lector.

ENFERMITA.—Una linda muñeca.

Hildita Barrientos y Fáez, la primogénita del ingeniero jefe de Obras Públicas del distrito, Sergio Barrientos Schweyer y su esposa Hilda Fáez, guarda cama con altas fiebres, desde hace cerca de una semana.

Un ataque de pielitis, con sus inquietantes alternativas, sume en la mayor zozobra a esos padres, que no se separan un instante de la cabecera del lecho del tierno ser en quien adoran.

Por la más pronta mejoría y por el restablecimiento total más rápido de Hildita Barrientos y Fáez, hace votos el cronista.

VIAJEROS.—De fin de semana.

Son numerosísimos los que por carretera hemos visto desfilar, alejándose de la Habana para pasar estos días de la Semana Santa en lugares de más apacible ambiente, de quietud más propicia a la meditación del momento, y horizontes y marco más en consonancia con las horas en que la Iglesia Católica conmemora la tragedia del Mártir del Gólgota.

Entre los primeros en pasar, fueron los esposos Cota Trelles y Frank Lávandeira, que con sus hermanos los esposos Casañas-Trelles, se dirigieron a las posesiones de los padres de estos últimos, en Canimar.

Para su ingenio de Santa Clara, partió la señora viuda de Argüelles, con sus hijas.

Para Varadero, las familias Casteleiro y González.

Visita de Matanzas ha sido la bella dama Lolita Luis, con el doctor Cáceres.

Y para el balneario de San Miguel de los Baños, el eminente cirujano doctor Lastra, con su gentil señora.

La señora de López Toca, Cucú García, con sus hijos Isa y Alberto, es huésped de su señora madre, la viuda de Laurentino García.

Y en el chalet de sus hermanos, disfrutan de grata vacación el joven matrimonio Angélica Fernández Labarrere y Antonio Botet y Simeón, con su hijo Tony. Y en la hermosa residencia de sus padres, están desde de ayer el senador electo Agustín Acosta y María Isabel Schweyer.

UN EXITO.—El concierto Ojanguren.

El pasado miércoles, en la sala del Centro de Detallistas, tuvo efecto el concierto sacro con que todos los años regala a la sociedad de Matanzas el ilustre profesor de música, señor Justo Ojanguren.

Programa magnífico, donde los discípulos incontables del maestro ponen de manifiesto el gran talento educador de ese virtuoso, fué desarrollado con maestría profesional y con cierto y precisión que fueron por todos celebradas.

La amplia sala de ese Centro de Detallistas que tan gentilmente ha puesto su casa a la disposición del Grupo Indice, que fué el patrocinador de este concierto, se vió colmada con las figuras de más prestigio de la gentry yumurina.

Ausente de Matanzas ese día, no asistí a la fiesta; por ello, si me detuviera a señalar uno a uno los números de dicho programa, no acertaría a dar la definición que sólo la presencia allí pudiera hacerme salir airoso.

Mi aplauso a Ojanguren, a los virtuosos discípulos suyos y al Grupo Indice, que una vez más ha dado muestras de su entusiasmo y de las iniciativas que desde su fundación le ha reconocido la sociedad matancera.

UN BABY.—Alegría de un hogar.

Miguel Casas y Amelia Aranzán, ven alegrada su vida con la llegada al mundo de un monísimo baby, que es un nieto más para ese gran patriarca que se llama don Antonio Casas Vázquez.

Es el número veinticinco de la tercera generación, del hombre que ha sabido aunar bajo el mismo techo, a la larga prole de que se enorgullece y a la más larga descendencia de ésta, que constituye, por el momento, un cuarto de la centena.

Con Miguel y Amalia gozan de su dicha la legión de tíos y tías, con el pequeño ejército de los primos y primas del nuevo matancerito.

¡Qué gran mérito y qué gran obra esa de don Antonio de Casas Vázquez, el padre del actual Mayor de nuestra ciudad!

POSTULANDO.—Los nombres de hoy.

Quedan ya sólo dos listas, que verán la luz el domingo y el martes próximos, invitando a los matanceros ausentes de aquí, a que acepten bonos de la sección de Sport de la legendaria institución.

El miércoles 15, en horas de la noche, se sabrá quién ha sido el afortunado con el Frigidaire, que es obsequio del mayor precio y de la más grande utilidad.

Véanse a continuación los nombres de hoy: María Isabel Schweyer y Dewis, Agustín Acosta y Bello, Ana Coralia Porro Varona, Ricardo Campanería y Valdés, Héctor Pagés y Cantón, Esther Morales y Domínguez, Miguel Calvo Tarafa, Guillermo Alonso Pujol, Santiago Verdeja Neyra, y José Manuel Gutiérrez, todos altos representativos de la provincia en el Congreso.

Dr. Luis Serra y Cazar de Molina, Dr. Pedro Cuní y Estorino, en Ciego de Avila; Dr. Eduardo Suárez Rivas, Dr. José Ferrer, Dr. Ramón Sardiñas, en Manguito; Segundo Verdura, José Díaz Carnot, en Santiago de Cuba; Dr. Luis Muro y Bernal, Consuelo de Vera de Caballol, Dr. Alfredo Pie y Silveira, Dr. Pedro Pablo Cartañá, y señora Silvia Hernández Lovio de Rivero.

A General Betancourt 59, pueden hacerse los envíos: por giro, cheque o sellos de Correos, para enviárseles el bono numerado que les corresponda.

LA ULTIMA NOTA.—Para decir que en la noche de hoy están de fiesta el Tennis y el Casino Español, los que ofrecerán magníficos bailes a sus asociados.

Dos fiestas que, como en noche de sábado de Gloria que es, han de verse favorecidas por todo ese elemento juvenil que es alma y es auge en todo acto social que aquí se celebra.

Manolo JARQUIN.

GUANABACOA AL DIA

DEL HOMENAJE.—El señor Segundo Presmanes, Presidente del Homenaje al doctor Rafael Rodríguez Alvarez, Alcalde Municipal, me envía para su publicación, la siguiente nota:

«En un cambio de impresiones habido en la noche del jueves entre varios amigos del Alcalde doctor Rafael Rodríguez, y por componentes del Comité Organizador del Homenaje, y con la asistencia del homenajeado, se trató de la especie echada a volar por algunas personas, de que éste sería suspendido habiéndose convenido en esta reunión de que el homenaje no sería suspendido, por no haber motivo alguno para ello, y por el contrario, que todos los verdaderos amigos del doctor Rafael Rodríguez, (Lito), sin matices políticos de ninguna clase, tomarían este asunto como algo de gran trascendencia para nuestro Término y para nuestra nueva Administración Municipal, comprometiéndose todos a cooperar por este acto social de gran trascendencia para nuestra villa, por la compenetración que de él puede derivarse en el futuro con nuestras altas autoridades civiles y militares.

En este cambio de impresiones se acordó que fueran invitados de honor a este acto las siguientes personas: Coronel Fulgencio Batista y señora; Coronel Angel A. González, Jefe de la Marina; Teniente Coronel Gonzalo Pedroso, Jefe del Quinto Distrito; Jefe del Escuadrón de esta villa; Teniente Peña, Supervisor de la Policía; señor Cruz, Capitán de la Policía; Hon. señor Secretario de Gobernación, señor Jesús María Bouza, doctor Rodríguez Cartas, Coronel Baizán, Gobernador de la Habana; Carlos Odriozola, presidente del Consejo Provincial; doctor Antonio Beruff Mendieta, Alcalde de la Habana; Alcalde de Regla; doctor Gustavo Cuervo Rubio, doctor Santiago Verdeja, Senador por la Habana; doctor Raúl Cárdenas, Representante por la Habana; señor Rafael Rodríguez, padre del homenajeado; doctor José Ramón Cruells, señor Germán López, Representante por la Habana; doctor Miguel Castro Hernández y señora; Capitán Ayudante Martínez Fiallo y Teniente Auditor José Antonio Arango, pudiendo ser invitada cualquier otra personalidad que lo tenga a bien el Comité.

Se dió cuenta de que el acto sería amenizado por la Banda de la Marina de Guerra, galantemente cedida por su Director, Capitán Armando Romeu, y que el adorno floral estará a cargo del afamado jardín «Las Delicias» de los hermanos Goyanes, radicado en la localidad.

A continuación se da cuenta de las personas que han pagado sus cubiertos para este homenaje, hasta el jueves a las 6 p. m.

Sra. Pilar Rogí, presidenta de nuestra Cámara Municipal: señora viuda de Alba, Esther Milanés de Fernández, Amelia de la Barrera de González Carmelina Rodríguez de Pereda, Margarita Presmanes de Fernández, doctor Gabriel Cubría Puig, Lcdo. Andrónico Morán, Marcelino Batalón, Gervasio Gómez, Valerio Presmanes, Antonio Cid, José A. Puga, Enrique Sin. S. en C., Alfonso Vila, Andrés Cogul, Ricardo Menéndez Maximino García, Antonio Chao, Pedro Bouza, Felipe Lima, Isidoro Marín, Andrés Ramos, Fábrica de dulces «El Segundo Pavo Real», René Gálvez, Habana; José Arbesú, Francisco Sobarán, Constantino Suárez, Rodolfo Mesa, Severino García, doctor Francisco María Héctor: Roberto Ortiz, Lorenzo Diez, Vda. de Pérez Remiol, Manuel García Fernández, José María Delgado, Diego Menéndez, Antonio Debén, Faustino Albuerne, Antonio Albo, Moreno y Hnos., Pedro Cortina, Andrés Cortina José Suárez, José Pandal, Romualdo Pérez, Ismael Troya, Justo S. Blanco, José Yáñez, doctor Ignacio M. Soler, Inocencio Rogí, Orange Crush Company, Habana; doctor José López Ferrer, Santiago Cuscó (2 cubiertos), Cerro; Cervecería «La Polar», Puentes Grandes (2 cubiertos); Cervecería «La Tropical», Palatino (2 cubiertos), Rufino Martínez, Habana; Standard Oil Company, Habana, (2 cubiertos); Manantiales Fuente Blanca, Sardiñas y Hno. Sinclair Cuba Oil Co. (2 cubiertos); Shell Mex de Cuba (2 cubiertos); Alfredo Sadulé, Belot; Francisco Blay, Belot; Francisco Villar, Ca. Bacardí S. A., Habana (2 cubiertos); Villar y Villar, Carlos E. Costales, Gerardo Castellanos, María Castillo de Castellanos, Julio González, Gilberto Fernández, José Antonio Martely, doctor Oscar M. Blanco, doctor Rafael S. de Calzadilla y González; doctor Gabriel Cubría Roura, doctor Guillermo Milanés, Lorengo Pagés, Carral y Ca. (5 cubiertos); Charles Shapiro y Ca. (3 cubirtos); Armada, S. en C. (3 cubiertos; Luis Uviña, doctor José L. Pérez, José Fernpndez y Federico Lli.

En las próximas notas iremos dando relaciones de las personas y entidades que sigan adhiriéndose a este homenaje, adquiriendo sus respectivos cubiertos.»

CARTA ABIERTA.—El señor Carlos del Corral, presidente de la Asociación de Propietarios, Comerciantes, Detallistas e Industriales de Guanabacoa, me remite para que le dé publicidad a la siguiente carta abierta:

«Guanabacoa, Abril 10 de 1936.
Sr. Segundo Presmanes.—Villa.
Estimado amigo:

Acostumbro hacer públicos todos mis actos para general conocimiento, y es por eso que recurro a la misma sección del DIARIO DE LA MARINA, donde se ha publicado todo lo referente al Banquete-Homenaje, (Como usted llama), al doctor Rodríguez Alvarez, para exponer mi actuación en este asunto.

Historia de su inicio: El presidente del Casino Español, hermano suyo, nombrado Valerio Presmanes, pensó el que las clases vivas de Guanabacoa le dieran un ponche de honor en el local del Casino Español que él preside, cuyo costo sería por cuenta del propio señor Valerio Presmanes; a tal extremo que interesó de esta Asociación copia de la lista de asociados para invitarlos expresamente.

No sé la causa, pero esa gran idea quedó en suspenso y ahí surgió el propósito de usted de darle un banquete homenaje a nuestro muy querido y muy merecedor (que lo probará en el porvenir con su actuación) Alcalde Municipal, doctor Rodríguez Alvarez.

Uusted hizo una lista de personalidades, entre las que me incluyó a mí, a las que designó miembros del Comité Organizador; citó a una junta a la que no pude concurrir; y allí llevó el programa, el precio del cubierto, e local en que habría de celebrarse, el hotel que lo había de servir, las personas que habían de invitarse, y, en fin, lo llevó todo.

Cuando estas cosas llegaron a mi poder y conocimiento, en mi fuero interno estimé que ese banquete-homenaje estaba muy fuera de lugar, porque homenaje se le hace a todo aquel que haya realizado obras merecedoras de ello, y el que aún no ha podido demostrar con el hecho más insignificante lo qué son sus propósitos, no puede ni debe aceptar un homenaje máxime si el mismo casi puede afirmarse, por todo lo expuesto, que es unipersonal.

Hasta mí ha llegado un número de personas para que les diera mi opinión con respecto al expresado banquete, y como nada se ocultar expuse lo transcripto.

En vista de ello esas personas, en su mayor parte de una verdadera intimidad del Alcalde doctor Rodríguez Alvarez, me comisionaron para que yo hiciera llegar a sus oídos el cúmulo de protestas, fundadas muchas de ellas en que con una lista de contribuyentes del Municipio de Guanabacoa, se comprometa a ellos y hasta a sus apoderados que se encuentran fuera, a tomar los cubiertos.

El doctor Rodríguez al exponerle todo lo relacionado me llamó la atención acerca de la imposibilidad en que se encontraba de comunicarle a usted, después de llevadas a cabo todas las gestiones realizadas hasta esa fecha, el que él vería con gusto que se suspendiera el referido banquete; y que de una manera amigable, con toda la pena natural a un hombre de sus condiciones, se le hiciera saber ese propósito; y fué cuando me dirigí al Respetable y querido Padre Modesto Galofré y al señor Manuel Cuervo Muñiz para que a títulos de verdaderos amigos suyos le hicieran llegar el que dado los comentarios desfavorables que había producido, y el que el señor Alcalde estimaba no merecerlo, no debía llevarse a cabo el banquete, porque, además, el comercio de Guanabacoa, que sería el que habría de recibir los cubiertos, se encuentra exhausto por la mala situación económica.

No sé lo que usted habrá contestado a esa petición de sus amigos, pero deseo usted me excuse de continuar figurando en la Comisión del referido banquete, y con ello a la Asociación que represento en la misma, no obstante puede usted mandar a recoger el importe de mi cubierto, si apesar del clamor público, éste se llevare a efecto.

Sin otro particular, queda de usted atentamente.

(Fdo.) Carlos del Corral, Presidente.»

ONOMASTICO.—En la festividad de hoy, Sábado de Gloria, celebran su fiesta onomástica la señora Gloria La-Valette de Figarola y las simpáticas señoritas Gloria Yestes García y Gloria de Villiers Franchi.

Reciban todas en su día mi más cálida felicitación.

EN «CARRAL».—Hoy presente «Carral» la exhibición del mejor programa de Cuba: «Motín a bordo», por Clark Gable, Charles Laughen, Franchot Tone; y «Un millón de gracias», de Dick Powell y Ann Dvorak.

Habrá tandas de 5 y cuarto y 8 y cuarto.

Rafael Fernández Dalmás...

BURLA BURLANDO

¿DE QUE SE QUEJAN?

LOS amigos y admiradores políticos de don Manuel Azaña increpan a los enemigos de éste y les echan en cara su falta de «comprensión» y su ingratitud; porque es lo que les dicen con muchísima razón los amigos de Azaña: ¿De qué se quejan?

En efecto, el actual gobierno republicano español pudo haber exterminado a todos sus enemigos, qué fuerzas y arrestos le sobraban para ello, y si no lo ha hecho ha sido debido a su magnanimidad y grandeza de corazón. Hasta ahora el Gobierno revolucionario aún no ha echado mano de la «guillotina», sino en sentido metafórico.

Si legisló contra la propiedad lo hizo para no desentonar con el espíritu de los tiempos, y para cumplir los pactos y convenios con sus amigos los socialistas. Si legistó contra la Iglesia Católica, no hizo mas que pagar como caballero, el apoyo que le prestaron sus grandes y buenos amigos los sectarios... Si legisló contra la libertad, mucho le importó el hacerlo, para mantenerse en el poder...

Lo cierto es que don Manuel Azaña y sus ilustres colaboradores pudieron haber cometido legalmente muchas tropelías que no han cometido. Podían contar para ello con los ejemplos y antecedentes de otras revoluciones de otros pueblos que les sirvieran de justificación.

Primero: el ejemplo glorioso de la revolución francesa del 93. Fué la maestra e incitadora de todas las revoluciones modernas, y, sin embargo, ¿qué nobles, qué clérigos, qué burgueses ha mandado Azaña a la horca, a falta de la guillotina? ¿Acaso se ha visto pasear por las calles de Madrid la cabeza de alguna princesa Lambaille clavada en una pica?... Todavía no ha ido nadie al Escorial a profanar las tumbas de los Reyes, como fueron a Saint Denis los energúmenos de la revolución francesa.

Y cuenta que no faltan en el seno del actual gobierno español almas del mismo temple de los revolucionarios del 93. Tiene su Mirabeau, su Robespierre, su Dantón, su Marat, su Saint Just, y hasta su Fanterre. No sería difícil señalarlos; pero lo cierto es que no han hecho rodar las cabezas de aristócratas, clérigos y burgueses a millares, como lo hicieron los «jacobinos»; ni mandaron al patíbulo a los «girondinos» en masa.

En cuanto al aspecto antirreligioso de «nuestra» revolución, el gobierno de Azaña no pudo ser más moderado. No anuló del todo la fe católica, ni derribó a los santos de los altares para poner en ellos las estatuas de la diosa «Razón» en cueros vivos... Es verdad que no faltaron deseos y algunas tentativas pero la cosa se redujo a ligera hostilidad contra las comunidades religiosas, a la quemazón de algunas iglesias y conventos, y a la eliminación de la imagen de Cristo de todas partes...

Con respecto a la imparcialidad y espíritu justiciero del gobierno de Azaña, tampoco tienen de qué quejarse los «cavernícolas». El gobierno mandó ametrallar en Casas Viejas y en otros lugares a sus propios correligionarios, mejor dicho, partidarios, por haberse excedido un tantico contra lo que manda la Ley.

Otro antecedente que el gobierno de Azaña pudo haber seguido, por ser más reciente, para justificar su conducta: la revolución bolchevique. ¿A ver, a quién ha empalado, fusilado y descuartizado el Gobierno español? En realidad no pudo ser más benigno. Aunque hubiera dispuesto como los rusos, de una Siberia, Azaña no hubiera mandado a ella a ninguno de sus «súbditos», por ser tierra helada y sombría. En cambio los mandó a Villa Cisneros, tierra luminosa y caliente. Y ni aún de esto se pueden quejar los aristócratas, porque con los anarquistas y comunistas se portó Azaña igual.

En fin, esas quejas y lamentaciones no demuestran, como han dicho algunos, más que la inepcia y la ingratitud de los quejosos. ¿Acaso tienen razón para quejarse de que los priven de la libertad y de la hacienda cuando pudieron haberles quitado la vida?... Estamos en tales tiempos que el que escapa con vida, debe, en vez de quejarse, elevar preces al Altísimo y cánticos de alabanza y de gloria a los gobernantes que, como Azaña, nos permiten aún andar por el mundo...

M. ALVAREZ MARRON.

CRUCIGRAMAS

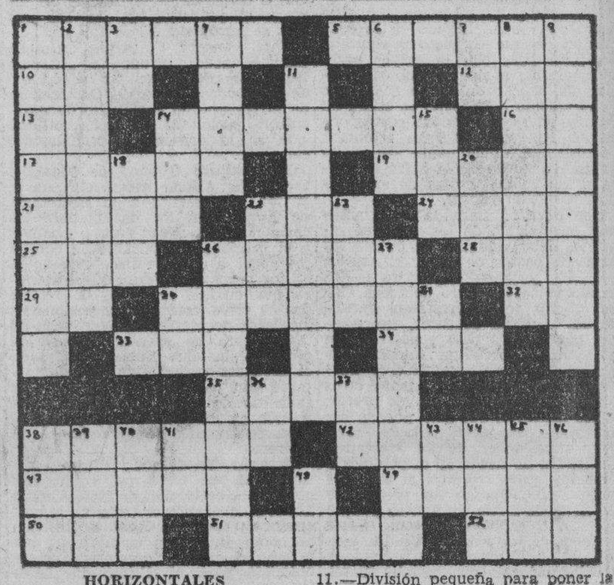

HORIZONTALES

1.—Mujer judía, esposa de Moab y suegra de Ruth.
—Rey de Itaca.
10.—Reza
12.—Uno, (en inglés.)
13.—Símbolo del sodio.
14.—Retardar.
16.—Preposición inseparable
17.—Madero para entibar.
19.—Tiempo del verbo salir.
21.—Sustancia viscosa que fluye de algunos vegetales.
22.—Adverbio de cantidad
24.—Primer rey de los hebreos.
2.—Recé.
26.—Lo que se espera (pl.)
28.—Nombre vulgar de un mono platirrino de Colombia
29.—En la (antiguo.)
30.—El que habita en una colonia (pl.)
32.—Sin número.
33.—Hermana religiosa
34.—Lo que alumbra.
35.—Nombre de mujer.
38.—Prenda de vestir.
42.—Escuda de cuero, oval o acorazonado.
47.—Ciudad de Bélgica.
49.—Mezclar dos o más metales.
50.—Especie de chacó pequeño.
51.—Tiempo del verbo odiar.
52.—Agarradera.

VERTICALES

1.—Eneágono.
2.—Que habla en público.
3.—Interjección.
4.—Planta.
6.—Atas, amarras.
7.—Interjección.
8.—Falda interior que usan las mujeres.
9.—Especie de tejido sedoso, compuesto de una mezcla de algodón y seda.
11.—División pequeña para poner la cama en los barcos.
14.—Dueña.
15.—Nivel.
18.—Nombre de letra.
20.—Artículo (pl.)
22.—Número.
23.—Planta purgante.
26.—Pretérito indefinido de la conjugación griega.
27.—Falta de compañía, lugar desierto.
30.—Cierta hiedra de la China.
31.—Pronombre de mostrativo.
36.—Dios del sol.
37.—Igual al 13 horizontal.
38.—Hombre despreciable.
39.—Papagayo grande.
40.—Ayuntamiento de la provincia de Pontevedra.
41.—Es (en inglés).
43.—Contracción.
44.—Uno de los nombres de Cibeles.
45.—Fluído aeriforme.
46.—Altar.
48.—Décimo-sexta letra del alfabeto griego.

Solución al Crucigrama anterior

M.E.C.D. 2016

POR MAS DE MEDIO SIGLO los hombres de negocios y de profesión, y otros caprichosos escribientes, han preferido invariablemente la Pluma Fuente Waterman's. Bien saben que el nombre de WATERMAN es una garantía de excelentes materiales—manufactura artística—un servicio largo y perfecto y digno de confianza.

Las plumas Waterman's abarcan todos los adelantos dignos de mención en plumas fuente . . . hermoso diseño . . . tinta visible . . . extra cabida para la tinta . . . barril irrompible . . . MAS el limpio sistema Tip-Filling, exclusivo de las Waterman's, y una selección completa de puntos perfectos.

Las Plumas Waterman's se ofrecen en una gran variedad de modelos y precios—cada una con un punto al capricho del escribiente.

Garantizadas por L. E. Waterman Co., Nueva York.

Waterman's

DE VENTA EN LAS MEJORES TIENDAS

Sábado de Gloria

ABRIL 11

Al compás de sonoras campanas que anuncian la grata nueva, prende el júbilo en los buenos corazones cristianos . . .

Las Glorias celebran su onomástico y obsequian a sus amistades con lo mejor y más exquisito que dicta el buen gusto, que son nuestros riquísimos

Helados "HATUEY"

entre los que figuran las Florecitas, los Esquimales, las Viuditas y otras creaciones modernas, escrupulosamente preparadas en nuestra planta moderna frigorífica, la mejor de Cuba.

Formule su pedido a cualquiera de nuestros teléfonos y lo entregaremos a la hora que nos indique. Servimos desde quince copas en sorbeteras y en paquetes desde una docena. Haga de su fiesta un "success" con los mejores helados.

Servicio esmeradísimo en lujosas neveras de FRIO SECO.

COMPAÑIA LECHERA DE CUBA, S. A.

Teléfonos X-2456, X-2457, X-2458, X-2459

Concha No. 1 Habana

CRONICA HABANERA

EN SUS DIAS

Nuestro primer saludo, con nuestra primera felicitación.

Es en la fecha del día, Sábado de Gloria, para la señora Gloria Guerra, la joven, bella y gentilísima esposa del Alcalde de la Habana, doctor Antonio Beruff Mendieta.

Aunque no recibirá, lo que por expreso encargo ponemos en conocimiento de sus amistades, tendrá toda clase de halagos y felicitaciones en su día la señora de Beruff Mendieta.

SABADO DE GLORIA.—La gran festividad del día.

Están de días las Glorias por lo que nos complacemos en saludar a un grupo numerosísimo de señoras y señoritas que llevan el lindo nombre.

Sea nuestra primera felicitación para una distinguida dama altamente estimada en esta sociedad: Gloria Erdmann de Juarrero.

También celebra su santo, su hija Gloria, la joven y bella esposa del doctor Raúl Maestri querido compañero en el periodismo.

Ambas damas se encuentran en Varadero desde ayer, por lo que no recibirán.

Gloria Ariosa, interesante esposa del doctor Enrique Almagro, Presidente de la Sala Tercera de lo Criminal de la Audiencia de la Habana, y su hija tan encantadora Glorita Almagro.

Entre el grupo joven Gloria León de Alegría, Gloria Vergara de Larrea, Gloria Castellá de Barris, Gloria Pemberton de Govantes, Gloria Ruiz Herrera de Cárdenas.

Gloria Montalvo la bellísima esposa del doctor José Antonio García Ordóñez.

Gloria Gómez Mena de Ruano, Marquesa de la Vega Acevedo.

Gloria Mendizábal de Morales, Gloria Fernández de Velasco de Chardiet y Gloria Rosainz de Chediak, tan jóvenes las tres.

Gloria Sánchez Galarraga de Chacón.

Gloria Villalón de Guerrero, la interesante señora que acaba de llegar de España. Recibirá a sus amistades por la tarde sin carácter de fiesta.

Gloria de los Santos de Ascanio Gloria Mova de Jiménez. Gloria Rescalvo de Estéfani. Gloria Collazo de Perret. Gloria Zúñiga de Salmon. Gloria Avala de Comellas. Gloria Elosegui de Japón y Gloria Gispert de Fonseca.

Gloria Ricart de Martínez, la bella señora, y su hija tan linda Alma Jiménez Ricart, prometida del simpático joven José A. Fernández.

La respetable dama Gloria González viuda de Barraqué.

Es el santo también, de su hija Vicentica, interesante esposa del doctor Pedro A. Estanillo.

Gloria Montero de Menacho y su hija Gloria, la encantadora señorita.

Gloria Perdomo viuda de Morales, la distinguida dama retraída de le sociedad desde hace varios años.

Gloria Allo de García Galán y su hija Gloria García Galán de Landa.

Gloria Cima de Paz.

Gloria Cervera de Martín.

Gloria Marill de Ansley, Gloria Montaño de Roselló Gloria Canales, Gloria Freyre de Mereno, Gloria Pando de Varona, Gloria Martínez de Izaguirre.

Gloria Argilagos, gentil esposa de nuestro compañero Ernesto López Oliveros.

Gloria Simoni, bella esposa de nuestro gran ajedrecista José Raúl Capablanca.

Gloria María Torres de Estrada. Gloria Díaz de la Vega, Gloria Mier de Morata, Gloria Cabrera de Cancio, Gloria Izquierdo de Du-Bouchet y Gloria Aragón, la señora de Ramón Roldán, repórter muy estimado de «Avance».

Gloria Fernández Luch, la gentil señora de Fernández.

Gloria Alvarez y Levy.

Gloria Granados, la gentil señora del doctor Evelio Rodríguez Lendián.

Gloria Cidre de Fernández Santana, Gloria Vázquez de Albadie, y Gloria Montoto, la bella señora de Lezcano.

Gloria Fernández Marty, gentil esposa del doctor Osvaldo Cabrera Macías.

Gloria del Río, la distinguida señora del conocido comerciante Francisco Tamames.

Y, por último, una dama joven de exquisita belleza, Leticia Acosta de Hidalgo Gato.

Señoritas.

En primer término Gloria Mendoza y Goicoechea, bellísima prometida del conocido doctor Armando Larrea y Pina.

Gloria González Veranes, tan gentil y distinguida.

La encantadora Gloria Ortiz y Ruiz, que disfruta de muchas simpatías en nuestra sociedad.

Gloria María Betancourt y Bardeci, la bellísima señorita, actualmente en el Norte, donde completa su educación.

Gloria Solís y Alonso.

Tan interesante.

Gloria Andreu, Gloria Gaytan, Gloria Rodríguez Bravo. Gloria Camaraza. Gloria Jané, Gloria Canals, Gloria Calleja y Gloria Corona.

Gloria Jaime, la bella y culta señorita, vocal de publicidad del Lyceum, la conocida sociedad femenina.

Gloria Descamps, la encantadora señorita que el sábado próximo contraerá matrimonio con el señor Francisco Bisbé y Alberni.

Gloria Falcón y Rodríguez, prometida de nuestro estimado amigo Octavio Verdeja y Aramburu.

Gloria Busto, tan bonita, que no podrá recibir por salir hoy rumbo a San Miguel de los Baños, en unión de su familia.

Una linda jovencita, Gloria Mencía y Gómez.

Gloria Quiroz Robleda. Gloria Astudillo y Canals, Gloria y Prieto.

Gloria Vernezobre, Gloria Correa, Gloria Pérez Barquetti. Gloria María López, Silvia Gloria Duval, Gloria Ibarra, Gloria San Pelayo, Gloria Bellido de Luna y Gloria de Cárdenas.

Gloria Rodríguez Franca, muy gentil e interesante.

Gloria Rasco, tan bonita.

Una culta y estimada señorita: Gloria Garzón y Camacho.

Gloria de la Torre y Menéndez.

Gloria Demestre, Gloria Castellanos, Gloria Herrera, Gloria Felipe, Gloria Menéndez Armenteros. Gloria Pérez de los Reyes, Gloria Barrie, Gloria de la Vega.

Gloria Velma.

Gloria Ausa, Armantina Fernández, Gloria Martínez Gloria de los Angeles Morales, Gloria Ledo, Gloria Valdés Raimundo, Gloria Subil. Gloria Carr, Gloria Bistindui, y las doctoras Gloria Díaz Capote y Gloria Ferrer y Sotolongo.

Gloria Morales, muy graciosa.

Y cerrando bellamente la relación dos encantadoras jovencitas: Gloria Garmendia y Martínez Pedro, y Gloria Gamba y Jiménez.

LEON ICHASO.—Un saludo afectuosísimo tenemos en esta fecha para el Licenciado León Ichaso, con motivo de su santo.

Trátase de un compañero muy querido en esta casa, donde labora hace muchos años con acierto y brillantez.

El Licenciado Ichaso, antigua y prestigiosa figura del magisterio y del periodismo habaneros, mantiene con éxito indiscutible su diaria sección del DIARIO DE LA MARINA, «La Actualidad», sección que goza del favor de todos los cubanos y de todos los españoles residentes en Cuba.

Congratulaciones innúmeras tendrá hoy el compañero Ichaso.

Un día feliz le deseamos.

DE REGRESO. — Ayer regresaron del Central «Santa Marta», donde se encontraban de temporada el General Mario G. Menocal, ex-presidente de la República y su interesante esposa Mariana Seva.

Reciban nuestra bienvenida.

LILY HIDALGO DE CONILL. — La distinguida dama Lily Hidalgo de Conill, leader de nuestra sociedad más exclusiva, no recibirá el próximo lunes como tenía proyectado.

La señora de Conill partirá rumbo a Varadero el martes, en unión de su hija, la lindísima señorita Vivien Conill, permaneciendo una breve temporada en la bellísima plaza azul.

CARMELINA GUZMAN DE ALFONSO. — Ayer embarcó rumbo a los Estados Unidos, a bordo del «Pennsylvania» la bella y gentilísima dama Carmelina Guzmán de Alfonso en unión de su encantadora hija la señorita Elena Alfonso.

Debido a lo precipitado de su viaje, la señora Alfonso no pudo despedirse de sus numerosas amistades de la sociedad habanera, lo que por expreso encargo hacemos por medio de estas líneas.

Tenga un feliz viaje.

DEL HABANA YACHT CLUB. — Una gran fiesta ofrece esta noche la prestigiosa sociedad Habana Yacht Club.

Fiesta tradicional del Sábado de Gloria, que ha de constituir sin duda alguna un señalado acontecimiento social, y para la que reina extraordinaria animación en nuestra sociedad.

Consistirá en una comida bailable, que dará comienzo a las diez de la noche.

Tocará una magnífica orquesta.

TEATRO ENCANTO. — Hoy es sábado elegante en el aristocrático teatro «Encanto» y por lo tanto se verá concurridísimo.

Se exhibe la bellísima producción de la encantadora Shirley Temple titulada «La Pequeña Rebelde», que desde el día de su estreno ha llenado completamente el hermoso coliseo.

Con la pequeña estrella actúan John Boles, Jack Holt, Karen Morley y el famoso bailarín de color Bill Robinson.

SANS SOUCI.—Esta noche reinará la alegría más completa en el bello y aristocrático Sans Souci.

Presentará aquel restaurant de «La Coronela» el aspecto de sus grandes noches, con todas las mesas ocupadas por lo que más vale y brilla en nuestra sociedad.

Pasados el jueves y el viernes santo en que Sans Souci permaneció cerrado, vuelve la animación a imperar en aquel lugar tan frecuentado por nuestra sociedad.

Esta noche abundarán los atractivos.

El «show», como de costumbre, se presentará a las doce incluyendo números nuevos de gran belleza y originalidad.

Habrá baile, desde primera hora, con los hermanos Le Batard y el Septeto Caney.

MISA DE REQUIEM.—El martes próximo en la Iglesia Parroquial del Vedado y a las nueve de la mañana se celebrará una misa de requiem en sufragio del alma del doctor Augusto Prieto.

Dicho acto, con el que se conmemora el primer aniversario de su fallecimiento tan sensible, ha sido dispuesto por su atribulada viuda, la señora Lola María del Junco, quien invita a sus amistades por este medio.

(Continúa en la página SIETE)

ONOMASTICO

Florita Barraqué y Mayoz, una de las señoritas más bonitas y más graciosas de las que frecuentan nuestros salones, celebra su santo en la festividad de hoy.

Es el santo también de su adorada madre, la distinguida dama Gloria Mayoz de Barraqué, tan estimada en nuestra sociedad.

La señora Barraqué y su hija no reciben, lo que consignamos para conocimiento de sus amistades.

Felicidades.

Busto desarrollado y reconstituido con las saludables y reconstituyentes:

PILDORAS ORIENTALES

Solicite gratis hoy el folleto descriptivo, se lo enviamos bajo sobre sin membrete. Diríjase a P. ORIENTALES. Apartado 1244.—Habana.

DANDERINA

El peinado de la mujer moderna es la suprema manifestación de su elegancia y pulcritud. Para conservar el cabello limpio, brillante y sedeño, úsese una esponja empapada en Danderina, antes de peinarse.

Danderina es una loción tónica que presta lozanía al cabello; impide su caída, extirpa la caspa y da vida a las raíces capilares.

¡Los hombres también prefieren Danderina!

SOLEMNES FIESTAS RELIGIOSAS A JESUS NAZARENO DEL RESCATE EN ARROYO ARENAS

El día 12 a las seis de la tarde será trasladada procesionalmente la imágen de Jesús Nazareno, desde la Parroquia del Cano hasta su Ermita de Arroyo Arenas, donde se le cantará una salve a su llegada. Al día siguiente lunes 13 se celebrará la misa solemne de tres ministros, gran fiesta que anualmente se ofrece al Milagroso Jesús; y predicará el ilustrísimo y reverendísimo Monseñor Ruiz, Arzobispo de la Habana. Se cantará a toda orquesta y por un escogido conjunto vocal la misa de Blanquita Fernández de Castro de Jardines, bella composición musical dedicada a Monseñor Ruiz. El altar lucirá un artístico adorno floral, obsequio de los Hermanos Armand, dueños del jardín El Clavel.

El Reverendo Padre Manuel Rodríguez Rozas, cura párroco del Cano tiene el gusto de invitar a estos solemnes cultos.

"LA FAMILIA"

de Marzo trae dos artísticos cuadros a 8 tintas, lujosamente impresos en ofset, representando EL CALVARIO y EL DESCENDIMIENTO.

Estos cromos religiosos valen tres veces lo que cobramos por el ejemplar de la revista mexicana de labores «LA FAMILIA».

Pídala a nuestros vendedores y agentes.

Si no la tienen, envíe 25 centavos en sellos de Correo para mandársela en seguida.

AGENCIA DE PUBLICACIONES «MADIEDO». Bajos del Centro Asturiano, frente al Parque Central. Habana.

Señorita: Importante

Permanente Croquinol, sin calor ni molestia, quedando perfecto. De $3.00 y $4.00.

Peluquería LOPEZ
Amistad 59. Tel. M-7576.

Tinturas desde $2.00

LA FRANCESA
Industria 129. Tel. M-9356

Dr. M. COSTALES LATATU

GINECOLOGIA—CIRUGIA ABDOMINAL

DIAGNOSTICO: $10.00.

PRADO 98. M-3472 F-4806

M.E.C.D. 2016

LUNES ENCANTO RIVIERA

ESCENARIO y PANTALLA

N O T A S

SABADO ELEGANTE, HOY, EN EL ENCANTO

Hoy en sábado elegante vuelve a exhibirse la mejor película de la «Amiguita Pública número 1». Shirley Temple, titulada «La Pequeña Rebelde». Usted sentirá locos deseos de besar a la Noviecita del Mundo, Shirley, por su maravillosa actuación en esta película lindísima. Comparten con ella el éxito de esta film John Boles, Jack Holt, Karem Morley y el gran bailarín de color Bill Robinson.

Mañana, una grandiosa matinée, exhibiéndose además de «La Pequeña Rebelde», la preciosa producción de la Paramount, titulada «Secuestro Musical», con George Raft, Ben Bernie y su famosa orquesta; Grace Bradley, Lloyd Nolan y escultorales muchachas.

El lunes, una grata sorpresa que toda la Habana comentará y un gran estreno...! Universal presenta a la elegantísima y escultural Carole Lombard en la finísima, simpatiquísima y algo atrevida producción, titulada «Amor antes del desayuno», con Preston Foster, César Romero y muchos más. Una mujer bella y alegre que sabe lo que quiere... Un millonario que toma lo que se le antoja... Una pareja que nunca está de acuerdo, que toma parte en una riña tumultuaria de donde ella sale con un «ojo negro», pero que al fin termina él con un acto propio de hombre de las cavernas. Esta lindísima film se estrena conjuntamente con el elegante teatro «Riviera».

El jueves... Frivolidad... Lujo... Alegría... Romance... en la super joya de la Warner «La viuda de Montecarlo», con Dolores del Río, Warren Williams y Louisa Fazenda.

Pronto: diez millones de carcajadas... en la espectacular y despampanante producción «Una noche en la ópera», con los hermanos Marx.

EXITO DE «ROSA DE FRANCIA» EN EL ALKAZAR

Nunca una película ha despertado tanto entusiasmo como «Rosa de Francia», que esta empresa se enorgullece de presentar a su público y garantiza como la más extraordinaria y suntuosa film que jamás se haya producido en español. En «Rosa de Francia» realiza una creación genial la más linda de las estrellas, Rosita Díaz, con la colaboración de Julio Peña, Antonio Moreno, Consuelito Frank, Enrique de Rosas, Don Alvarado, María Calvo y muchos más. «Rosa de Francia» se exhibe hoy acompañada del excitante drama «Noche de tormenta», con Edmund Lowe, Karen Morley y otros. Los precios, como siempre, 20 centavos de 1.30 a 6.30, 30 centavos después. Niños siempre 15 centavos y tertulia 10 centavos.

Mañana, desde la una, la mejor matinée de la Habana. ¡Vengan temprano!

El miércoles y toda la semana: «Amores trágicos», un drama profundamente pasional, en que la estrella favorita de todos los públicos, la reina del cine, Kay Francis, encuentra oportunidades extraordinarias para hacer gala de su genial temperamento dramático, y lucir un suntuoso vestuario que realza su belleza. Triunfa con ella Ivan Hunter, Paul Lukas, la adorable estrellita Sybil Jason, Barton MacLane y cientos más. También se estrena el impresionante drama de la Columbia, titulado «No todas son lo mismo», con Ralph Bellamy, Gloria Shea y Jack Perry. Completa el programa la preciosa comedia musical en colores «Artistas Infantiles».

Pronto: Janet Gaynor en «Vidas opuestas». Más adelante: «Un millón de gracias», con Dick Powell.

«EL JAMON», TARDE Y NOCHE, EN EL MARTI

Para esta tarde, a las 5 y 15, se celebrará en el «Martí» una gran tanda elegante con la revista de palpitante actualidad, en un acto, dividido en 12 cuadros, libro original de Agustín Rodríguez, con música del maestro Rodrigo Prats, titulada «El Jamón», estrenada el martes último con gran éxito. Además, en esta tanda subirá a la escena el apropósito de actualidad, original de Carlos Robreño, con música de Rodrigo Prats, titulado «Después del 20 de Mayo...» Interpretado por las principales partes de la compañía. Para esta tanda rigen los precios a base de luneta 50 centavos, butaca 30 y tertulia 15.

For la noche, en primera tanda doble, a las 8 y 45, va a escena el apropósito de C. Robreño y R. Prats, «Después del 20 de Mayo...» y la comedia lírica de P. Rodríguez y Gonzalo Roig, «Camino de perdición», cantada por Josefina Meca y Arturo Vila. Luneta 50 centavos; butaca 30 y tertulia 15 centavos.

En la segunda tanda sencilla a las 10 y 30, vuelve a la escena «El Jamón», costando la luneta 30 centavos; butaca 20 y tertulia 10 cts.

Mañana, a las tres de la tarde, grandiosa matinée.

Muy pronto: «El 88 corrido», revista de palpitante actualidad, original de Carlos Robreño, con música del maestro Rodrigo Prats y evoluciones montadas por Julio Richards.

En preparación: «La Emperatriz del Pilar», obra de gran aparato escénico, de Gustavo Robreño, con música de Jorge Ankermann y nuevas decoraciones de Manolo Roig.

NACIONAL HOY desde 1½ p.m.

GARRAS Y COLMILLOS Y EL HOMBRE que ASESINO ó "LA MASCARA de CARNE"

DOBLE PROGRAMA R.K.O. RADIO

30¢ MAYORES Niños 20¢ Tertulia 10¢

NACIONAL: :EXITO DE «GARRAS Y COLMILLOS»

Una enorme cantidad de público está desfilando desde el jueves por el teatro «Nacional», para admirar el monumental programa que viene presentando la R. K. O. Radio en combinación con el Empresa. En primer término «Garras y colmillos», una de las mejores películas de fieras que se ha presentado hasta la fecha y que es continuación lógica de «Atrapándolos vivos», en la que el rey de los exploradores, Frank Buck, nos brinda sus correrías y hazañas a través de las mortíferas selvas malayas. En «Garras y colmillos» nos revela el verdadero secreto de la caza de los animales salvajes y los grandes peligros y sorpresas que encuentran los exploradores entre las selvas vírgenes donde no hay otra ley que la de la garra, otra amenaza que la del colmillo, ni otra justicia que la del revólver. Además se exhibe «El hombre que asesinó» o «La Máscara de Carne», la mejor película de gangsters que se ha producido hasta la fecha, en la que la ciencia por medio de la cirugía plástica es la puerta de escape de un peligroso criminal. La interpretan Wallace Ford, que realiza en esta obra una de sus más felices creaciones. Completan el programa un cartón en colores titulado «En el país encantado».

Los precios serán 30 centavos a todas horas, niños 20 centavos y tertulia 10 centavos.

El lunes: función extraordinaria en honor de los marinos del buque escuela español «Juan Sebastián Elcano», patrocinada por el Excmo. señor Embajador de España y las sociedades españolas. Con este motivo se ha demorado por unas horas el viaje de la insigne actriz Margarita Xirgu y su compañía, que presentarán esa noche en función de gala «Doña Rosita la soltera» o «El lenguaje de las flores».

El martes: «Cazadores de estrellas», por Carlos Gardel, y «Melodía de arrabal», por Imperio Argentina y Carlos Gardel.

«SOR JUANA INES DE LA CRUZ» EN EL CAMPOAMOR

Hoy se registrará un lleno en este simpático teatro, por presentarse además de la magnífica producción en español «Sor Juana Inés de la Cruz», la super emocionante producción de la Paramount, titulada «La Prófuga», genialmente interpretada por Silvia Sidney, Melvyn Douglas, Wallace Ford y muchos más. ¡Perseguida...! ¡Perseguida por la policía de 48 localidades...! Perseguida por el jefe de unos malhechores por haber pertenecido a la cuadrilla... Perseguida por un hombre honrado de quien era su esposa...! ¿Quien capturará a Mary Burns? Hallará usted la respuesta en este drama de gran sensación. En «Sor Juana Inés de la Cruz» realizan una gran creación la eminente trágica Andrea de Palma, Alberto Martín, Alfredo del Diestro y muchos más. Los precios como siempre: 20 centavos de 1.30 a 6.30, 30 centavos despus. Niños a cualquier hora 15 centavos y tertulia 10 centavos.

Mañana, desde la una, una estupenda matinée.

El martes comienza una semana super sensacional, con dos formidables estrenos. Columbia presenta el crispante y profundo drama, titulado «La conciencia acusa», que muestra cómo el romance se hace posible aun en las sombras del crimen... y entre las horripilantes escenas de acusaciones y sospechas que asaltan a los intérpretes de esta magistral obra. Son ellos Edward Arnold, Peter Lorre, Marian Marsh Tala Sirell, Robert Allen y muchos más. El otro estreno es el excitante super melodrama, titulado «Mares peligrosos». Hombres, enjendros del infierno, proyectaron la idea diabólica, una tripulación amotinada quiso llevar al vapor a un desastre seguro, pero nadie tuvo el valor y la valentía de su capitán, que no conoce el miedo. Realizan una estupenda creación en esta película Jack Holt, Robert Armstrong y Grace Bradley.

UNA INTERESANTE FIESTA EN EL AUDITORIUM

Ha despertado mucho interés la función que, bajo los auspicios de la sociedad «Cuba Nueva», se celebrará el próximo miércoles en el «Auditorium». Distinguidos artistas prestan su cooperación a esta velada, que sin duda llenará la sala del magnífico coliseo del Vedado.

Luisa María Morales nos deleitará con sus facultades y su arte exquisito; Tomasita Núñez, con su bella voz y su magnífica escuela, pondrá una nota de genuina distinción artística en el programa; Margot Alvariño nos deleitará con su gracia y su picardía auténticamente criollas; Eduardo Casado, nuestro joven y notable recitador, dará a la fiesta el prestigio alto de lo poético, y Sarita Jústiz, fina pianista, y el sin par «Bola de Nieve», completarán el excelente «elenco» de esta función extraordinaria.

El programa cinematográfico se cubrirá con la sugestiva producción «El secreto de una doncella», por Margaret Lindsay, Warren Hull, Anita Louise y Ruth Donnelly, y «Honra sin precio», por James Dunn, Frankie Darro y Patricia Ellis.

Precios: $0.50 la luneta y $0.20 el segundo balcony.

EL II ANIVERSARIO DE LA ORQUESTA «DA CAMERA»

Mañana tendrá lugar en el «Principal de la Comedia», a las 10.30 de la mañana, el anunciado concierto mensual de la Orquesta «Da Camera» de La Habana. Este concierto es ya el XXV de abono de esta entidad que celebrará con él el segundo aniversario de su fundación. Para solemnizar éste, el maestro Ardévol ha escogido una de las obras contemporáneas más importantes: nos referimos a «Suite de Pulcinella», del gran Strawinsky, no ejecutada hasta la fecha en La Habana. El estreno de esta importantísima obra en Cuba es un verdadero acontecimiento artístico. El programa completo es como sigue: I—Jean Ockeghem (Siglo XV). Canción a tres. II—Adrian Willaert (Siglo XVI). Canción a tres. III—Beethoven. Concierto en Si bemol mayor, para piano y orquesta. Solista: Elena Alvarez. IV—Strawinsky, Suite de Pulcinella (1924).

Todas estas obras, excepto la de Beethoven, se ejecutarán por «primera vez en Cuba».

Luisa María Morales, la notable cantante que tomará parte en la función del miércoles próximo en el «Auditorium».

Cartel del Día

POR LOS TEATROS:

PRINCIPAL: A-6737. A las 5 y 30: La dolorosa. A las 9 y 15: El baile de Savoy.

MARTI: Tanda: El jamón y Después del 20 de mayo. Noche: Después del 20 de mayo, Camino de perdición y El jamón.

POR LOS CINES:

ENCANTO: M-6055. A todas horas: La pequeña rebelde, comedia y revista.

NACIONAL: A-6700. A todas horas: Garras y colmillos, El hombre que asesinó y comedias.

CAMPOAMOR: A-7054. A todas horas: Sor Juana Inés de la Cruz, La prófuga, comedia y revista.

ALKAZAR: A-6869. A todas horas: Risa de Francia, Noche de tormenta y comedias.

AUDITORIUM: F-4455. El túnel trasatlántico y Tarzán el intrépido.

FAUSTO: A-6800. El túnel trasatlántico y Los crímenes de Boris Karloff.

PAYRET: A-7157: La dolorosa y Azabache.

RIVIERA: F-2040. Rosa de Francia y Noches de tormenta.

TRIANON: F-2403. Quiéreme otra vez y Doble personalidad.

PRADO: M-2822. Capitán Blodd y Lindas piernas.

RIALTO: M-1831: La dolorosa y Azabache.

NEPTUNO: M-2785. La verbena de la paloma y Los crímenes de Boris Karloff.

REGINA: M-1407. La dolorosa y Azabache.

LARA: M-2421. María Elena-Flor de fuego y Los crímenes de Boris Karloff.

REINA: M-2272. María Elena-Flor de fuego y La condena redentora.

LIRA: M-4474. La bandera y Esplendor.

ACTUALIDADES: M-5575. El gondolero de Broadway y La ciudad siniestra.

ESMERALDA: M-4080. Los últimos días de Pompeya y La amenaza pública número 1.

OLIMPIC: F-6263. Yo vivo mi vida y La llama oculta.

VEDADO: F-3128. Yo vivo mi vida y Dos fusileros sin balas.

CARMELO: M-6030. Chapayev o El guerrillero rojo y Oliver Twist.

MODERNO: X-1305. La verbena de la paloma y Ya tenemos dinero.

TOSCA: I-3099. La verbena de la paloma y Cuando una mujer quiere.

VERDUN: A-9206. Casta diva y Fugitivos de la Isla del Diablo.

¡UN DRAMA FURIOSO...!
A 3.000 MILLAS de PROFUNDIDAD en el ATLANTICO
ACCION GIGANTESCA!!!
En Una PELICULA GIGANTE!!!

EL COLOSAL SUPER ESPECTACULO del AÑO 1946 a nuestro alcance!
Una MARAVILLA INTERNATIONAL FILM de CUBA S.A.

40¢ Antes de 6½ 50¢ Después

AUDITORIUM y FAUSTO hoy

- - - ANUNCIESE EN EL DIARIO DE LA MARINA - - -

INGLATERRA: M-5527. Ginger y Justicia ciega.

WILSON: U-5863. Ginger y Justicia ciega.

CUBA: M-9796. Hollywood, ciudad de ensueños y ¿Recuerdas lo de anoche?

SALON ROJO: M-4794. El día que me quieras y La última avanzada.

UNIVERSAL: Exterminio y Tierra, amor y dolor.

RIVOLI: F0-1311. Los muertos mandan y Roberta.

FLORENCIA: U-6758. La verbena de la paloma y Romance universitario.

BELGICA: A-r128. La reina de la ruleta y Flor marchita.

VIOLETA: M-3238. Flor marchita y La reina de la ruleta.

RIALTO PAYRET REGINA

HOY EN TODAS LAS TANDAS Desde la 1 p.m.
la monumental película española
LA DOLOROSA
Basada en la inmortal zarzuela del Mtro. SERRANO
con Rosita DIAZ y Agustín GODOY
Producida por P.C.E de VALENCIA
ADEMAS en los 3 TEATROS
Noticiario-DE BELEN a JERUSALEM Documental en español
y la interesante película "AZABACHE" con Esther RALSTON
20 30 Antes de 6½ Después
EXCLUSIVAS ALMA

SE ACERCA...
el ESTRENO en CUBA de la super-producción española
El NEGRO QUE TENIA EL ALMA BLANCA

HOY: «ROSA DE FRANCIA» EN EL RIVIERA

Como homenaje a la cinematografía española esta empresa presenta hoy la mejor película en nuestro idioma que jamás se haya filmado, «Rosa de Francia», divinamente interpretada por la más linda de las estrellas, Rosita Díaz, con el concurso de Julio Peña, Antnio Moreno, Consuelito Frank, Enrique de Rosas, María Calvo, Don Alvarado y muchos más. También se exhibe la excitante e impresionante producción titulada «Noche de tormenta», con Edmund Lowe y Karen Morley. Los precios como siempre.

Mañana será un día de gran gala en este elegante teatro, por presentarse conjuntamente con el aristocrático teatro «Encano», la mejor película de la «Amiga Pública número 1», Shirley Temple, titulada «La pequeña rebelde». También se exhibe «Noche de tormenta» y el episodio número 5 de «La montaña misteriosa», titulado «Los foragidos fantasmas»: Los precios serán 40 centavos los mayores en luneta por la tarde y 50 por la noche.

El lunes, conjuntamente con el teatro «Encanto», estreno en Cuba de la lindísima, frívola y algo atrevida... producción joya de la Universal, titulada «Amor antes del desayuno», con la elegantísima y escultural Carole Lombard, Preston Foster y César Romero, y a petición la maravillosa super producción, titulada «Sublime obsesión», con la divina Irene Dunne y el nuevo ídolo Robert Taylor.

Pronto: la reina del cine, Kay Francis, más encantadora que nunca, en su máximo triunfo, «Amores trágicos», con Ivan Hunter, Paul Lukas, la adorable pequeña estrellita Sybil Jason, Barton Mac Lane y otros.

HOY: DEBUT DE VELASCO EN EL PRINCIPAL

Con el estreno de «La Dolorosa» y «El baile del Savoy» se presenta hoy en el «Principal de la Comedia» la gran compañía de Eulogio Velasco.

«La Dolorosa», zarzuela en 2 actos, de Juan José Lorente, música del maestro José Serrano, tiene el siguiente reparto: Dolores: Aurora Saiz; Nicasia: Perlita Greco; Juana: Victoria Argota; Rafael: Juan Roldán; Perico: Paco Bernal; El Prior; Jesús Freire; José: Pedro Barreto; Bienvenido: Eduardo Hernández; Fray Lucas: Julián Bauter; Monjes, Rondalla de bandurrias y guitarras; mozos y mozas. Decorado de Salvador Alarma y sastrería de «Casa París». Esta obra irá en tanda elegante, a las 5 y 30 de la tarde.

Por la noche a las 9 y 31 tendrá lugar el estreno de «El baile del Savoy», opereta revista de gran presentación del maestro húngaro Paul Abrahan, versión castellana de José Juan Cadenas y Antonio Paso, cuyo reparto es: Kety: Perlita Greco; Magdalena: Aurora Saiz; Fargolita: Mari-Carmen Fernández del Toro; Bebé: Conchita Martino; Lido; Angelita; María García; Mustafá: Pierre Clarel; Alberto: Juan Roldán; Celestino: Pedro Barreto; Archivaldo: Paco Bernal; Ricardo: Francisco Simón; Mauricio: Julián Bauter; Modisto y Pomerol: Eduardo Clarita Mitzger; Paulita: María Serrano; Trude: Carmen Nuño; Lucía: Rosita Selfa; Bessi: Trinidad Gonzalo; Mariana: Matilde Gallardo Hernández; Barman: Emilio Portela. Decorados, corpóreos y practicables del teatro «Victoria», de Madrid. Vestuario de Max Weldy de París. Decorado de Salvador Alarma, Asensi y Bulvena.

Mañana: 3 grandes funciones a las 3 en matinée y a las 9 y 30, la grandiosa zarzuela «La Dolorosa» y a las 5, en tanda elegante, la segunda representación de «El Baile del Savoy». Luneta: $1.50, precio inalterable toda la temporada.

NEPTUNO
DESDE HOY HASTA EL DOMINGO
"La VERBENA de la PALOMA"
Otro Exito Cifesa
20 CTS. - 30 CTS.
tarde noche

PRONTO, EN PAYRET, «EL NEGRO QUE TENIA EL ALMA BLANCA»

Se acerca el estreno en el teatro «Payret» de la grandiosa película española «El negro que tenía el alma blanca», basada en la leidísima novela de nuestro compatriota Alberto Insúa.

Esta película, y esto lo saben cuantos han leído la famosa novela, trata un asunto pasional inusitado, trágico y conmovedor de grandes posibilidades cinematográficas, como quedó demostrado con la edición silente que el mismo Benito Perojo produjo hace ya varios años.

La versión sonora ha de interesar por igual a todos los componentes de la gran familia cubana: a los cubanos, por tratarse de una cinta cuyo argumento fué ideado por una gloria de las letras nacionales, Alberto Insúa, y porque el protagonista (Marino Barreto) lo es también; a los españoles, porque esta es, sin duda, la mejor y más completa producción española presentada en Cuba hasta hoy; y a los naturales de otros países, porque «El negro que tenía el alma blanca» nada tiene que envidiar en aparato escénico, suntuosidad, perfección técnica ni contenido emocional a la obra de más pretensiones realizada en cualquiera otra parte del mundo.

Con Marino Barreto desempeñan los principales papeles, Antoñica Colomé, el famoso «Angelillo», ídolo del público español, Pepe Calle y Castrito.

«El negro que tenía el alma blanca» es una auténtica super-producción Cifesa, pero distribuida en Cuba por «Exclusivas Cima».

HOY
ALKAZAR
EXITO!
ROSITA DIAZ en ROSA de FRANCIA
y LOWE - MORLEY en NOCHE DE TORMENTA
20¢ 30¢

CAMPOAMOR
Sylvia SIDNEY en LA PROFUGA
y Andrea de PALMA en SOR JUANA INES de la CRUZ
20¢ 30

ENCANTO
Shirley TEMPLE en LA PEQUEÑA REBELDE
con BOLES - HOLT
40¢ 30

RIVIERA
ROSITA DIAZ ROSA de FRANCIA
y LOWE MORLEY en NOCHE de TORMENTA
30 A todas horas

GACETILLAS

FAUSTO: «EL TUNEL TRASATLANTICO» (Estreno)

Richard Dix, Madge Evans, Helen Vison, Leslie Banks, y C. Aubrey Smith aparecen en «El Tunel Trasatlántico» que se estrena hoy en el teatro «Fausto». Además de las mencionadas estrellas intervienen en esta magnífica joya cinematográfica. George Arliss, Walter Houston y Basil Sydney, considerados asimismo, como astros de primera magnitud.

El reparto realmente excepcional que ha merecido «El Túnel Trasatlántico» evidencia que es una de las películas de mayor importancia del año, ya que une a la novedad y la emoción de su asunto un grupo de intérpretes que nunca hasta ahora habían trabajado juntos en ninguna cinta.

«El Túnel Trasatlántico» es un verdadero derroche de los ujos del cine. En esta película que refiere la historia de la construcción de un túnel que bajo el océano debía unir a Londres con New York, todo es nuevo y sensacional. Hay escenas en el film de una originalidad sorprendente, como las que reflejan la erupción de un volcán submarino que mata a millares de obreros ocupados activamente en la construcción de la portentosa obra de ingeniería.

Además se exhibe «Los Crímenes del Dr. Karloff» por Warner Okland y Joy de Judge, el último Noticiero Paramount y la estupenda comedia Concierto Sinfónico».

Precios: 30 centavos antes de las 6 y 30 y 40 centavos después de esa hora. Niños, 20 centavos a todas horas.

Por el nuevo teléfono de «Fausto» el A-6800 le informarán las horas exactas a que se exhibe cada película.

(VEASE más GACETILLAS en la página DIEZ)

"El 8º MANDAMIENTO"
Una VERDADERA SUPERPRODUCCION ESPAÑOLA!!!
Por el MISMO AUTOR el MISMO DIRECTOR y los MISMOS INTERPRETES de "SOR ANGELICA"
NACIONAL AUDITORIUM Desde JUEVES 16 A TODAS HORAS 30¢

M.E.C.D. 2016

VIBOREÑAS

SABADO DE GLORIA.—Celebran hoy sus días las siguientes señoras:

Dedico mi primer saludo a la joven y distinguida dama, Gloria Guerra, bella esposa del doctor Antonio Beruff Mendieta, Alcalde de la Habana, esposos que de tantas relaciones disfrutan en nuestra Ciudad Nueva.

Hasta el hogar de tan elegante Alcaldesa, hago llegarle mis expresivos votos en sus días, deseándole muchas felicidades, a la que será la dulce y amorosa inspiradora de las obras que hará en su alto cargo el querido amigo doctor Beruff Mendieta.

Presente tengo a la joven señora Gloria Ortíz, esposa del querido amigo Agustín Guerra, esposos a los que profeso gran amistad.

La distinguida y elegante dama Gloria Díaz, esposa del doctor Eduardo Domínguez.

Las señoras Gloria Martínez de Diago, Gloria Rodríguez de Alvarez, Gloria López de Pérez, Gloria Castañet de Granados, Gloria C. de Del Barrio, Gloria Grau de Roger, Gloria Güell de Sánchez, Gloria Sandoval de Hidalgo, Gloria Peñalver de Díaz.

Gloria Casanova de Muñoz, Gloria García de Segura, Gloria Campos de Zamora, Gloria Benítez de Alfonso, Gloria Núñez de Prieto, Gloria Hernández de Casas, Gloria de los Angeles Alfonso de Sanz, Gloria Romero de Cuevas, Gloria Ibáñez de Sánchez, Gloria Molina de Izquierdo, Gloria Carbonell de Rivas, Gloria Rivas de Miró, Gloria Bosch de Avila, Gloria Arce de Cabrera.

La distinguida señora Gloria Díaz, amante esposa del conocido facultativo y servicial amigo doctor Raúl de la Vega.

Entre las señoritas:

La distinguida y gentil amiguita Gloria Camaraza.

Gloria Rencurrell, Gloria Mantecón, Gloria Casteller, Gloria Barnes, Gloria Fernández Molina, Gloria Tamargo, Gloria Valdés, Gloria Rojo, Gloria Villa, Gloria Domínguez, Gloria Colomé, Gloria Varela, Gloria Guerra, Gloria Viscalla.

La distinguida, elegante y muy gentil amiga Gloria Mosquera.

Gloria Pomares, Gloria Descamps, Gloria Lancha, Gloria Rodríguez Dou, Gloria Beltrán, Gloria Valdés almundo, Gloria Fernández, Gloria de Castro, Gloria del Monte, Gloria de Villavicencio, Gloria Vicente, Gloria Morales, Gloria del Castillo, Gloria ivas, Gloria Medina, Gloria Arjona.

Mi más cariñoso saludo dedico a mi linda sobrina Gloria González Veranes del Castillo.

La distinguida señorita Gloria Gómez e Izaguirre, nieta del inolvidable Caudillo Generalísimo Máximo Gómez.

La bella señorita Gloria López y Gárciga.

La joven doctora en Pedagogía, alumna laureada de la Universidad, Gloria Amada Sanabria.

Gloria Castellanos Mesa, Gloria Riera Carrandy, Gloria Crespo, Gloria Rosaínz, Gloria Velma, Gloria Blanco, Gloria Montoto, Gloria E. Rafall, Gloria Castañeda, Gloria Pérez Peñalver, Gloria Gastón, Gloria Lores.

Presente tengo a la gentilísima señorita Daisy María Peraza.

Y a la inteligente y linda muñeca Gloria País Morello, adorada hija de la bella dama, doblemente celebrada por su hermosa voz, Josefina Morell y el querido doctor Constantino País Gutiérrez.

No olvido a la linda niña Gloria López y Guerrero.

El más feliz día a todas deseo.

BODA DISTINGUIDA.—Señalada está para la tarde de hoy, a las seis, en la Iglesia del Santo Angel Custodio, ante su Párroco mi distinguido amigo Monseñor Francisco Abascal.

Son los dichosos novios la distinguida y muy bella señorita Adela Gil y Abadía y el caballeroso joven Raimundo Mora y Mora.

Mañana les dedicaré una detenida reseña, y ahora anticipadamente les dedico mi más cariñosa enhorabuena.

BAILE INFANTIL.—Al que ya me he referido se efectúa hoy en la calle G y 21, local del «Womens Club», por la Asociación Antiguas Alumnas María Teresa Comellas, cuya Presidenta es la joven y distinguida dama Zoila Jorge de Medel.

Dado a conocer por mí el interesan programa, ya se habrá apreciado que es selectísimo.

DOS GRANDES BAILES.—Los del Club Deportivo Estrella, en su local de Santa Irene y Flores.

Y el del Club de Ferreteros, en su elegante palacete del Cerro.

Dos éxitos que auguro a sus Directivas.

SEÑORITA CORALI MASVIDAL Y AGRAMONTE.—Corrió veloz la tristísima noticia del fallecimiento de tan distinguida señorita, víctima de las lesiones que sufrió en el accidente automovilístico en el que perdiera la vida la infortunada dama Elvira Hurtado de Mendoza, joven esposa del amigo muy apreciado señor Rafael Armada, y también el desdichado joven René Paz.

Todo fué inútil para arrancarla de las garras de la Muerte, que háse disputado su preciosa vida, ¡destruyéndola despiadadamente al fin!

El tristísimo acto del entierro de la inolvidable Coralí se efectuó en la tarde de ayer, saliendo de su residencia Loma de Chaple número 13, llevada con piedad cristiana hasta el lugar de su sueño eterno por sus familiares y numerosas amistades.

Sé apreciar el intenso dolor de los autores de sus días la distinguida dama Javiera Agramonte de Masvidal y el caballeroso amigo señor Francisco Masvidal, el de sus hermanos Francisco, Ana Gloria, Mario y Gilda Flora, y el de sus demás familiares.

A todos dedico mi sentidísima expresión de condolencia, deseándoles toda la resignación que necesitan para soportarlo.

UN ANGEL AL CIELO.—También en la tarde de ayer recibió cristiana sepultura la que fué en vida un puro angel terrenal, la linda niña Olguita Campa y Rodrígez, cuyos inconsolables padres esposos señora Alejandrina Rodrígue y señor Oscar Campa, la lloran sin consuelo.

Por tan irreparable desgracia que tan intensamente los aflige, les dedico mi sentido pésame, teniendo sólo el triste consuelo de que Olguita ya mora en el Cielo.

EN LA CAPILLA DE LOS MARISTAS.—En la del Colegio Champanat de los Hermanos Maristas, mañana domingo de Resurrección, las misas serán a las 7 y 45 y a las 8 y 45.

Como en todos los anteriores años, ha de verse muy concurrida dicha Capilla, por sus numerosos alumnos y sus familias.

EN SAN FRANCISCO DE PAULA.—En esta Iglesia cuyo Párroco es mi querido amigo el doctor Alfredo Llaguno, las misas de mañana serán a las seis y a las siete y media, las rezadas, y a las nueve la solemne, estando el sermón, que será como todos los suyos, muy brillante, a cargo del Padre Llaguno.

La parte musical está a cargo del gran coro de los Hermanos Maristas, que dirigirá el afamado profesor querido amigo Jesús Erviti Prieto.

GREGORIO GARCIA ALVARADO.—Desde hace algún tiempo de nuevo se encuentra entre nosotros este distinguido joven, que en el Norte, cursó sus estudios de Ingeniero, y allí permaneció varios años.

«Goyito», cariñosamente así nombrado, ha regresado acompañado, pues contrajo matrimonio con una bella y distinguida figulina.

Le dedico mi más afectuoso saludo de bienvenida, extensivo a su amada esposa, felicitando a sus padres, mis buenos amigos Dulce María Alvarado y el Ingeniero Gregorio García, por la presencia en su hogar de sus queridos hijos.

EN RIO CRISTAL.—Celebran hoy su sabatino almuerzo los propietarios de estaciones de radio.

En el pintoresco edén «Río Cristal», del querido amigo Enrique Berenguer, que les prepara un suculento menú sin interferencias.

Mañana domingo celebrarán una convención almuerzo los vendedores del jabón «La Llave», presidiendo un distinguido amigo Don Juan Sabatés.

LA SRA. MARRERO DE CUENCA.—Una manifestación sentida de pésame resultó el sepelio de la joven dama María de las Nieves Marrero de Cuenca, que ofrendó su vida, en el acto más noble, designado por la Naturaleza a la mujer.

Al triste acto asistieron muchos amigos y compañeros de su esposo señor Juan Cuenca y de su hermano el sargento de la Policía Marítima señor Pedro Marrero.

Numerosas ofrendas florales cubrieron el sarcófago que encerraba los despojos de la joven e infortunada dama, que gozaba de múltiples simpatías en la Víbora.

E. P. D. y reciban sus deudos el testimonio de nuestra condolencia.

Urbano del CASTILLO.

Deseamos a nuestros amigos y clientes todo género de felicidades

en los días de

Pascua de Resurrección

Hemos tomado las medidas necesarias para poder atender la demanda extraordinaria de

Cakes Wardway

durante las dos festividades de

Sábado de Gloria

y

Domingo de Resurrección

Haga su orden hoy, como de costumbre, por medio de nuestro plan de pago adelantado.

Dele una agradable sorpresa a su familia e invitados, obsequiándolos con los exquisitos

"Pies" de Cerezas

(Estilo Ward)

Ordénelos para que sean preparados el mismo día que Vd. ha de usarlos, en cualquiera de los dos tamaños, grande o chico.

Especialidades para Hoy

Hot Cross Buns

Hechos "Al Estilo de Ward".

(30 ctvos. la docena).

Cremería de Ward

Nuestro Nombre Es Su Garantía

[3] Tiendas

Calle K, ent. 21 y 23, Vedado.
El "Rendezvous", Industria y San Miguel, Habana.
Kiosko, Calzada Columbia y Calle 6, Almendares.

Deben ser examinados perros y gatos en el local donde se registre un caso de meningitis

Así lo sugiere a la Superioridad el Jefe del Negociado de Inspección Médica de Sanidad, doctor Plazaola. Motivo de investigaciones llevadas a cabo durante varios años

Sobre la posible trasmisión de la Meningitis Cerebro Espinal y de la Poliomielitis anterior aguda, el doctor Fernando de Plazaola, Jefe de Inspección Médica de la Jefatura de Sanidad de la Habana, viejo sanitario que goza de gran prestigio entre sus compañeros de profesión médica, ha elevado a la Junta Nacional de Sanidad y Beneficencia y al Instituto Finlay la siguiente comunicación, que transcribimos:

«Como usted sabe el señor López Trigo (se refiere al agente de la Policía Judicial que falleció el día 4 atacado de meningitis cerebro espinal epidémica, en Maloja 77, en esta capital) que padeca de meningitis cerebro espinal epidémica, ha muerto anoche, y aunque a primera vista parezca pueril, lo que voy a sugerirle pudiera, como sucede muchas veces, dar la pauta para estudios ulteriores».

«En el caso de López Trigo hubo un antecedente por lo menos digno de fijar la atención en él. Antes de estar atacado de la enfermedad de que falleció sucedió en la casa del enfermo, que una perrita pequeña de una cuñada del mismo, estuvo en la cama de ese individuo lamiéndole los pies y probablemente las manos, pues sabemos lo que encanta en las familias, las caricias de un perro mimado; además me dijo la señora que rompió las sábanas, luego estuvo algún rato o varias veces en la cama del fallecido. Pues bien, esa perrita comenzó a padecer una enfermedad desconocida y fué llamado el médico veterinario, doctor Mendoza, para asistirla, habiendo diagnosticado Moquillo y como complicación meningitis, falleciendo a fines de diciembre.

«Después de la muerte de la perrita el señor López Trigo, padeció una faringitis muy aguda, que fué diagnóstica de difteria, enfermedad que le destruyó media amígdala.

«El exudado de la faringitis de López Trigo, fué sembrado en un laboratorio y entre los cultivos, uno de meningococco esta afección le fue trasmitida a otro policía en cuyos cultivos también se encontró el meningococco.

«Algún tiempo después de estar bueno de aquella afección, López Trigo comenzó a sufrir la enfermedad que le ha causado la muerte. Aunque no se ha comprobado que los micro-organismos que producen de meningitis cerebro espinal epidémica o meningococco intercelular de Wors, tengan relación en la parálisis infantil o poliomielitis, existe un antecedente que debemos tener en cuenta:

«Hace algún tiempo en el barrio Ampliación de Almendares, fué atacada de poliomilitis una niña de apellido Piedra, que vivía en la Curva de Montalvo y una criada de la casa que visitaba a otra del lugar parece que llevó la enfermedad a la niña Lourdes Suárez; esta niña tenía un perrito, el que al ponerse en contacto con una tercera niña le produjo la enfermedad.

«¿Podrá tener relación este caso con el anterior de López Trigo?

«Yo me atrevo a sugerirle lo siguiente:

«Primero: que siempre que se encuentre un caso de cualquiera de las dos enfermedades se investigue si ha existido algún perro, gato u otro animal doméstico de por medio.

«Segundo: que por esa Jefatura se solicite del Médico Veterinario doctor Mendoza, informe si en el caso de la perrita de López Trigo hizo algún estudio bacteriológico».

Será magnífico el salón de Cuba en la Feria catalana

Se obsequiará al público con café cubano endulzado. Quizás se ofrezcan otras atracciones

Los reporters encargados de hacer la información de la Secretaría de Comercio entrevistaron ayer a los señores Rubén Ortiz Lamadrid y Manuel Ecay Tovar, quienes ostentarán la representación de Cuba en la Feria de Barcelona, próxima a inaugurarse. Dichos Comisionados informaron a los periodistas que todos los productos básicos de nuestro suelo e industria estarán representados, no obstante haber carecido materialmente de tiempo para una amplia organización, toda vez que la Feria se inaugura el treinta de mayo, y los embarques fuertes deben ser hechos en el vapor «Magallanes» de la Compañía Trasatlántica Española, que dejará nuestro puerto el próximo día 15, con escala en Barcelona. A pesar de las dificultades apuntadas, los comisionados aseguran que las más importantes firmas industriales han accedido a colaborar al éxito de la gestión que se les ha encomendado, siendo de esperar que el «stand» de Cuba en el referido espectáculo internacional sea por sus vitrinas y su decorado, un exponente de nuestra evolución industrial a la par que característico o típico del país. Entre los atractivos que ha de ofrecer el «stand» referido, estará el de obsequiar, en día determinado al público de la Feria con café cubano, endulzado con azúcar cubano, aspecto en el que coinciden los cafetaleros y los productores de azúcar. El café será exportado en grano y sin tostar. En la Feria se procederá a su elaboración, tostándolo y elaborándolo en cafeteras eléctricas. Los cosecheros e industriales del tabaco, asimismo, se harán representar. En el mismo caso se halla la industria del ron y otras similares. Ya se han asegurado todas las franquicias arancelarias, y los embarques serán consignados al Cónsul General de Cuba en Barcelona, especificando claramente que son muestras para la Feria de Barcelona.

Lea ¡ALERTA! al mediodía y el AVANCE por la tarde

Vida Mundial

El actual Rey de España, Don Alfonso de Borbón, quizás vuelva a reinar dentro de poco tiempo.

YO, siempre que se ha tratado de juzgar sobre si Don Alfonso hizo bien en abandonar su reinado, he pensado que no estuvo acertado, sobre todo si se tiene presente que nadie le pidió que abandonase su reinado.

Hay que pensar, por otra parte, que no es culpable en ese error ni el mismo Jefe del Gobierno Primo de Rivera, a quien Don Alfonso le concedió una gran laxitud en el mando.

Ya hemos visto los peligros que ha corrido España desde que los rusos invadieron el Norte de España y entraron a sangre y fuego en Asturias y en su capital Oviedo.

Claro es que los rusos no se designaron a sí mismos como invasores; pero sobradamente se ha sabido y visto cómo penetraron los Soviets en Asturias viniendo por el mar y desembarcaron por una gran parte de Asturias.

En el hotel «Negresco», de Niza, en Francia, ya se ve que el propósito del Rey de España es salvar a la nación del peligro rojo.

Entre los que están con Don Alfonso, está su heredero, está el Príncipe Don Juan y su mujer, habiendo llegado ambos de Marsella el día 3 del corriente mes de Abril.

El señor Quiñones de León, que fué Embajador, y el Conde de los Andes acompañaban a Don Alfonso.

Oficialmente se ha declarado que sólo se trató allí de asuntos de familia y se dijo además que la reunión no tenía significación política.

Se espera que Don Alfonso volverá pronto a Roma, en donde se reunirá con su hijo mayor, el Conde de Covadonga, que saldrá pronto de New York, procedente de Cuba.

El Gobierno de la provincia de Sevilla ha ordenado la expulsión, el día 4 de Abril de muchos campesinos que habían tomado posesión de muchas fincas, después del asesinado del Conde de las Torres de Sánchez que era uno de los más ricos terratenientes del distrito.

Hubo una porción de choques, según dicen desde Niza.

Es muy posible que Don Alfonso vuelva a ser Rey de España.

Tiburcio CASTAÑEDA.

LESIONADOS CASUALES

En distintos hechos casuales se ocasionaron ayer lesiones de carácter menos grave, Teresa López Enevan, vecina de Revillagigedo número 4; Nume Cacheo y Cacheo, de Compostela 145 y Eliseo Sevilla García, con domicilio en Aguacate número 74.

ACTUALIDAD

LA RESURRECCION LA GLORIA

Pasados estos días de recogimiento religioso en los que la Iglesia y la Humanidad recuerdan La Vida, Pasión, Muerte, Resurrección y Gloria del Divino Redentor... volvemos de nuevo a caer en la TENTACION de poseer más y más

CORBATAS "RUSQUELLANAS"

para conseguir el GLORIOSO AMOR de la mujer que adoramos.

"RESUCITADO"

Puede llamarse a cualquier hombre RESUCITADO, (destacado del montón anónimo) cuando usa las elegantísimas camisas veraniegas que vende «La Rusquella», de Obispo 108. Le hacen ser inmediatamente nuevo tipo, la mar de atractivo y listo para conjugar con gran donaire el verbo amar.

Para el amor con GLORIA Corbatas de «La Rusquella», Las que admira ella.

Infinidad de otras prendas destinadas a los caballeros de buen gusto: Pijamas, Ropa Interior de Verano, Calcetines, etc... Todo alta Novedad y por precios excepcionales en:

"LA RUSQUELLA"

Obispo 108.

Hva, apartado 814. Telf. M-7462

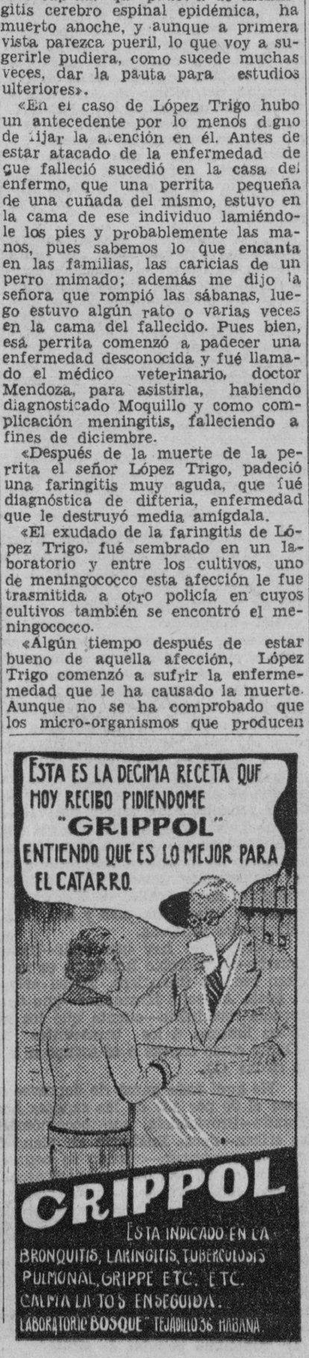

CRONICA HABANERA

DE DIAS

Está de días hoy la señora Gloria Pino, joven y gentil esposa del estimado amigo Panchito Menéndez, gerente de la Hispania Film Co. Reciba nuestra felicitación con tal motivo.

EL ACONTECIMIENTO DE ESTA NOCHE. — No es otro que el grandioso baile que ofrece el elegante Jockey Club con motivo de inaugurar la temporada veraniega.

Los bellísimos salones del home-club, aparecerán transformados completamente, luciendo un lindísimo adorno, que ha sido ejecutado bajo la dirección de Madame Valentine Tukine Battisti, esposa del señor Amleto Battisti, distinguido presidente de la Compañía Cubana Uruguaya para el Fomento del Turismo.

El adorno del gran salón, es todo a base de globos, de un efecto encantador en el gran salón como en la terraza.

La cantina de la planta baja, que se abrirá a las doce, aparecerá transformada en un primoroso jardín.

Allí se servirá toda clase de bebidas, a los más bajos precios.

También se servirá un excelente buffet-frío al precio de un peso por persona.

A las doce se presentará el «show». Toman parte en él, los Tap Brothers, Arístides y Orlando Cuevas, que bailarán preciosos números.

La celebrada bailarina española «La Morita», la encantadora jovencita Estela Altuzarra que bailará el Jarabe Tapatío y algunos bailes clásicos.

Y los muchachos de la orquesta Hermanos Castro, ejecutarán sus aplaudidos números.

El programa bailable está a cargo de los Castro, para los fox y sones y de la orquesta típica argentina Juano, para los tangos.

A la una, se quemarán en el hermoso terreno, diversos fuegos artificiales, que llamarán poderosamente la atención.

Todos los asistentes serán obsequiados con serpentinas, para dar mayor animación a esta fiesta.

La entrada costará solamente cuarenta centavos para los señores socios e invitados.

Hay numerosos «parties» organizados para esta noche.

Y las mesas pueden reservarse por los teléfonos F-O-7086 y F-O 7087 del Jockey Club o por el F-6438 de la señorita Conchita Espinosa, la gentil Directora social del Jockey Club.

La fiesta de esta noche, constituirá un acontecimiento social.

EL BAILE DE LAS FLORES.—Noticias de interés, sobre el anunciado Baile de las Flores.

Trátase del gran baile que organizan distinguidas damas de la sociedad habanera, a beneficio de la Fundación Cultural para Ciegos Varona Suárez y de un asilo de niños de la ciudad de Cárdenas.

Ha sido fijada para el día catorce de mayo, la fecha de este gran acontecimiento, que como hemos dado a conocer, tendrá lugar en el teatro Nacional.

Esta grandiosa fiesta en perspectiva está patrocinada por los elementos más valiosos de la sociedad cubana, y a ella brindan su más decidida y entusiasta apoyo la bondadosa dama Marcela Cleard de Barnet, esposa del Honorable Sr. Presidente y la joven y bella señora Gloria Guerra de Beruff Mendieta, distinguida esposa del doctor Antonio Beruff Mendieta, nuestra máxima autoridad municipal.

Para dicha fiesta regirán los siguientes precios: Palcos $30.00; Billetes personales, $3.00; Entrada para los Palcos, $0.60; Delanteros de tertulia, $0.80; Tertulia, $0.60; Delanteros de Cazuela, 0.40.

Para la venta de los citados billetes han sido nombradas las siguientes comisiones:

Para palcos, las señoras Lila Hidalgo de Conill, Eugenia Segrera de Sardiña, María Dolores Machín viuda de Upmann; Condesa de Romero y Ofelia Cortina de Arango.

Y para los demás billetes, las señoras Rosa Castro viuda de Zaldo, Cuca Blanco viuda de Laurrieta, Mrs. Ashley, Emma Castillo de Garmendía, Carmelina Laurrieta de Fondon, Isabel Curtis de Collazo, Emilia Delgado y las señoritas Elsa Collazo y Carmela Pensado.

Para el Baile de las Flores, lucirá el teatro Nacional un bellísimo adorno con profusión de flores, de acuerdo con la estación, desde el vestíbulo hasta el patio, en cuya decoración rivalizarán en arte y en buen gusto los más acreditados jardines de esta capital.

En próximas notas iremos informando a la sociedad habanera de cuantos acuerdos sean tomados con relación a esta grandiosa fiesta denominada «El Baile de las Flores».

EN FAUSTO. — Hoy se estrena en el concurrido teatro «Fausto», la interesante super-producción «El túnel trasatlántico» por Richard Dix, Gelen Vinson, Madge Evand y Leslie Banks.

Además se exhibe «Los crímenes de Boris Karloff» producción de impresionante argumento, interpretada por Warner Oland, que cubre los turnos de las cuatro y las ocho.

Un lleno completo le auguramos.

DE LA ORQUESTA «DA CAMERA».—Mañana domingo tendrá lugar en el Principal de la Comedia, a las 10:30 a.m., el anunciado concierto mensual de la Orquesta «da camera» de la Habana.

Este concierto es ya el XXV de abono de esta entidad que con él celebrará el segundo aniversario de su fundación.

Para solemnizar éste, el maestro Ardévol ha escogido una de las obras contemporáneas más importantes: nos referimos a «Suite de Pulcinella», del gran Strawinsky, no ejecutada hasta la fecha en Cuba.

El estreno de esta obra en Cuba es un verdadero acontecimiento artístico.

El programa completo es como sigue:

I: Jean Ockeghem (siglo XV).. Canción a tres. II: Adrián Willaert, (siglo XVI). Canción a tres. III: Beethoven: Concierto en Si bemol mayor, para piano y orquesta, en el que actuará de solista Elena Alvarez.

IV: Strawinsky: Suite de Pulcinella (1924).

Todas estas obras, excepto la de Beethoven, se ejecutarán por primera vez en Cuba.

Las localidades no ocupadas por los socios, están a la venta en la contaduría del teatro.

EN SU SANTO

Muy felicitada se verá en esta fecha, con motivo de su santo, la bella y simpática señorita Gloria López Marco, hija de los estimados esposos José López y Hortensia Marco.

Tenga un día lleno de satisfacciones

DEL AUDITORIUM. —Día de estreno y por lo tanto de gran concurrencia es el de hoy en el elegante teatro «Auditorium» de la Calzada del Vedado.

Se estrena la interesantísima producción «El túnel trasatlántico», de espectacular argumento, interpretada por Richard Dix, Madge Evans, George Arliss, Helen Vinson, Walter Huston y otros.

El turno de las cuatro y cuarto y ocho y media será cubierto con la bella cinta «El regreso de Tarzán» por Buster Crabbe.

Se verá completamente lleno el «Auditorium» hoy.

DEL SEVILLA BILTMORE.—Como sábado de moda muy favorecido se verá hoy el bello Hotel Sevilla-Biltmore.

En horas de la tarde, durante el te, se bailará con una de nuestras más reputadas orquestas.

Abundarán los parties en aquella terraza, considerada como una de las más frecuentadas de la capital.

Será una gran tarde.

(Continúa en la página NUEVE)

Tenemos el agrado de someter al buen gusto de ustedes la colección más interesante de carteras finas—modelos exclusivos de "La Filosofía"—en los colores blanco, London-tan, gris, verde, rojo, prusia y también en tonos pastel.

Desde **3.50** hasta **8.50**

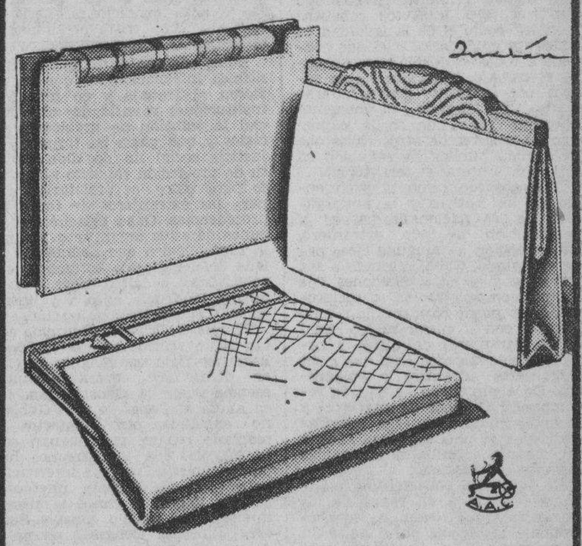

Secciones económicas

Reorganizado y resurtido de modo insuperable nuestro Departamento de Carteras, nos sentimos especialmente satisfechos del éxito alcanzado por nuestras secciones económicas de

1.25, 1.50 y 1.75

cuyos modernísimos estilos y colores ostentan el mismo rango de elegancia que informa las de más alto precio.

En su próxima visita a "La Filosofía" no dejen de ver ustedes, al mismo tiempo que nuestras carteras finas, las de nuestras secciones económicas.

LA FILOSOFÍA

Defunciones ocurridas ayer en la Habana

José María Pedroso; negro; 52 años; San Francisco número 13; neumonía.

Lourdes Fernández Chardiet; blanca; 13 meses; B, número 2; letra A; neumonía.

Manuela Jaquete; blanca; 44 años; Villegas número 98; suicidio por coigamiento.

Benito Pérez Reyes; blanco; 23 años; E, de la Cárcel; suicidio por precipitación.

Natalia Pérez; blana; 72 años; Luco 19; asma cardíaca.

Celia Formoso; blanca; 41 años; Carballo 46; bronquitis aguda.

Francisco Bretón; negro; 59 años; Estrella 78 broconeumonía.

Francisco Pulido Valdés, blanco; 23 años; H. C. García; tuberculosis pulmonar.

Valentín Rodríguez, blanco; 50 años; Hospital Calixto García; neumonía.

Caridad Coromino Luis, blanca; 29 años; H. C. García; cáncer del útero.

Eliseo Martínez; mestizo; 52 años; H. Calixto García; Ulcera Gástrica perforada.

Julio García Valero; mestizo; 54 años; H. C. García; úlcera gástrica.

Olga Campos Rodríguez; blanca; 15 años; Enamorados número 85; toxiinfección intestinal.

Julia Millaroy Vélez; mestiza; 75 años; Factoría número 27; lesión orgánica del corazón.

Gabriel Font Virel; mestizo; 21 años; Jesús Peregrino número 40; tuberculosis pulmonar.

Guadalupe Ferrer Ramos; blanca; 47 años; Quinta de Dependientes; apendicitis aguda.

Coralí Masvidal Agramonte; blanca; 21 años; Cerro número 551; septicemia no puerperal.

Manuel Arango Rodríguez; blanco; 45 años; terrenos yermos manglar Urrutia; suicidio por instrumento cortante.

Rodolfo Ferrer Ferrer; blanco; 24 años; Quiroga número 3-A; tuberculosis pulmonar.

Francisco Cariaga; blanco; 49 años; Muralla número 86; bronquitis aguda.

Miguel Angel Marín; blanco; 20 años; Enna número 111; tuberculosis pulmonar.

DR. CABRERA

San Miguel No. 116. Telf. M-1885

EXCLUSIVAMENTE RADIOGRAFIAS y CANCER.—RADIOGRAFIAS A DOMICILIO, RADIOTERAPIA, RADIUM.

M.E.C.D. 2016

DIARIO DE LA MARINA

Fundado en 1832.
Dirigido hasta 1919 por D. Nicolás Rivero y Muñiz.
Oficinas y Talleres: Prado 103, Habana.—Representante en New York: Joshuá B. Powers Inc. 220 E. 42nd. St.
Director actual: José I. Rivero.

Editado por la Cía. DIARIO DE LA MARINA (S. A.) cuyo programa consiste «en la defensa de los intereses generales y permanentes de la Nacion cubana, de los especiales de la Colonia española establecida en la misma y de la union y armonía entre los diversos elementos que conviven en el país». Art 1º de los Estatutos.

Teléfonos

Dirección	M-3577
Administración	M-7911
Suscripciones	M-7911
Quejas	M-7911
Clasificados	M-7915
Jefe Redacción	M-1287
Redacción	M-7913
Sports	M-7912
A. Guanabacoa	XO-1584

PRECIOS DE SUSCRIPCION AL «DIARIO DE LA MARINA»

Habana y Provincias	
Mes	$ 1.20
Trimestre	3.25
Semestre	6.25
Año	12.00
Extranjero	
Trimestre	$ 4.25
Semestre	8.00
Año	15.00
Edición Dominical (Para el extranjero solamente)	
Semestre	$ 3.00
Año	5.00

EDITORIALES

Tras el fallo del Tribunal Supremo

NO sabemos cuáles serán las orientaciones y las prescripciones del proyecto de Ley de Inmigración que, según informes publicados en la prensa, se piensa presentar en la Cámara. Pero, sean cualesquiera, ello ofrece una ocasión propicia para resolver definitivamente un problema en el cual está atentamente fija la expectación pública. Nos referimos a la reforma de la Ley de Nacionalización del Trabajo.

Desde que esta Ley se implantó, se vino pidiendo persistentemente o su anulación o su modificación. Pero el fallo del Tribunal Supremo sobre la inconstitucionalidad de algunos de sus artículos ha hecho más necesaria y más ingente todavía su reforma. No puede seguir subsistiendo una Ley que, según dicho Tribunal, pugna con fundamentales estatutos constitucionales, como el de la igualdad de todos los ciudadanos y el que concede a todos el mismo derecho para el trabajo. Y ya que ha de sufrir, por lo tanto, graves alteraciones, ha llegado el momento oportuno para que se la expurgue de una vez de otros vicios que la opinión pública ha señalado en ella con reiterada persistencia.

Tan absurdo como la preferencia de los nativos y la postergación de los nacionalizados, es la proscripción de todo extranjero, sin excepción de ninguna clase para el trabajo. Cuba, mirando a sus intereses y a sus relaciones de mutua compenetración y reciprocidad, no puede cosiderar lo mismo y medir con el mismo rasero social a los extranjeros definitiva y firmemente arraigados aquí que a los extranjeros advenizos y volanderos. De algún modo se han de recompensar la labor de una larga y fecunda convivencia, las energías dedicadas al país año tras años y los vínculos familiares contraídos durante su trascurso.

He aquí otro poderosísimo motivo de excepción en favor de los extranjeros que tienen ya su permanente residencia en el país. Un extranjero que ha constituido aquí su hogar con mujer cubana o que ha dado ya prole cubana, no es tal extranjero. No necesita ninguna carta de nacionalización para que se le estime ciudadano cubano. Es la esposa, son los hijos nacidos en Cuba los que se la han dado. Es absurdo y cruel, por otra parte, que esta esposa y estos hijos sufran las tristes consecuencias del desplazamiento del jefe de familia decretado por la Ley de Nacionalización del Trabajo. Es injusto e inhumano que mujeres cubanas e hijos cubanos sean lanzados al hambre y a la miseria y aun forzados a abandonar a su patria en busca del pan cotidiano que le arrebata el Estado, el cual tiene la ineludible obligación de ampararlos y protegerlos.

Por eso no hay ninguna Ley de Nacionalización en ningún pueblo civilizado que no estatuya las excepciones señaladas en favor de los extranjeros que se hallen en las citadas condiciones. Sería la de Cuba una triste preeminencia si se negase a prescribirlas.

Bulle, además, en todos los organismos internacionales que se refieren al trabajo y en todas las instituciones y entidades que buscan la solución de problemas sociales y que giran en torno de la justicia social un decidido espíritu de protección respecto al trabajo para todos los proletarios, aun para los extranjeros de todas las procedencias. Cuba pertenece a algunos de estos organismos. Es, por lo tanto, lógico que dejando a un lado nacionalismos estrechos, exclusivistas y falsos, obre con la misma tendencia amplia y liberal en su Ley de Nacionalización.

Ya que el Tribunal Supremo con tan recto sentido de ese nacionalismo, corrigió los magnos errores de dicha Ley contra estatutos esenciales de la Constitución, toca ahora al Congreso y al Gobierno enmendar otros defectos de marcado relieve, que pugnan con la justicia, con los derechos humanos, con las normas internacionales, con los deberes inherentes a todo Estado y con los mismos intereses del pueblo cubano. Subsane ahora el Congreso serena y desapasionadamente lo que bajo el apremio de una exaltada presión demagógica, estatuyó un Gobierno incoherente.

La Semana del Arbol

LOS clubs de dos importantes ingenios azucareros, el «Gómez Mena» y el «Merceditas», han acordado celebrar en sus respectivos bateyes la Semana del Arbol. A ese efecto se han dirigido a la Secretaría de Agricultura solicitando la cooperación oficial.

Interesante y digna de todo apoyo nos parece esa iniciativa. Cuba es un pueblo agrícola por excelencia y es preciso inculcar al cubano esta verdad, estimulando su amor a la tierra y a los productos que naturalmente nos ofrece. En la campiña europea son muy corrientes los ritos georgicos. La fiesta de la vendimia, la fiesta del trigo y otras celebraciones análogas tienen la virtud de congregar a los campesinos, de estrechar sus vínculos de confraternidad y de fomentar en ellos un sentimiento casi religioso hacia la tierra, madre común, provida y generosa. Estas ceremonias tienen un hondo calado tradicional. Se remontan a las fiestas paganas de la antigüedad en honor de seres y de otras dignidades campesinas, en las cuales el labrador mostraba su contento y daba gracias a los dioses por la abundancia de las cosechas. Había en su actitud un fondo insobornable de sensualismo, pero la forma, la ceremonia, la liturgia, estaban transidas de poesía y espiritualidad.

Precisamente este es el valor sumo de lo litúrgico, que explica su pervivencia aún entre aquellos pueblos que tienen un concepto predominante materialista de la vida. El hombre no puede prescindir del símbolo. El símbolo no es otra cosa que el puente de tránsito hacia esa vida superior que su propia mente postula en los momentos de más intensa concentración y para cuya visión requiere una imágen concreta, de gran fuerza expresiva, es decir, una imágen simbólica. Y ¿qué es la ceremonia, sino un enlace de símbolos, con un propósito de evocación, de persistencia y de homenaje?

La Semana del Arbol no es ninguna institución frívola, no es un divertimiento fútil de gente ociosa. Aún suponiendo que no tuviese un contenido utilitario, como lo es sin duda el hecho de que durante ella se planten miles de posturas de árboles frutales, maderables, de sombra y de adorno, quedaría siempre su valor ritual, unitivo y ennoblecedor. En un país como el nuestro, donde no se ha cultivado la afición al árbol, donde en una época se talaron bosques enteros para sembrar caña, donde todavía se llevan a cabo talas y podas criminales, pese a las prohibiciones legales y a la vigilancia de las autoridades; donde el antiguo y frondoso arbolado capitalino se ha sustituído erróneamente por hileras de pequeños arbustos, impropios a todas luces de nuestro clima, es de extraordinaria significación que se consagre por lo menos una semana al año a reverenciar el árbol. Si de esta fiesta se derivase sencillamente un mayor respeto a los árboles, podríamos considerarnos muy satisfechos de su resultado.

Pero hay más. Los clubs «Gómez Mena» y «Merceditas» se proponen aprovechar la Semana del Arbol para celebrar diversos actos en beneficio de nuestra agricultura, entre ellos un congreso municipal agrario y una exhibición agropecuaria, amén de otros festejos de carácter deportivo y social que imprimirán gran movimiento y animación durante esos días en las zonas de los respectivos centrales.

No hace mucho nos referimos, con elogio, a un congreso agrario celebrado en Placetas y hacíamos votos por que asambleas análogas se efectuasen en otros municipios de la República, con vistas a un congreso nacional en que se ventilen los problemas fundamentales de nuestra agricultura. Vemos con satisfacción que se ha recogido la idea. Ojalá continúe prosperando.

La coperación que se pide al Departamento de Agricultura para la Semana del Arbol es bien sencilla. No creemos que haya inconveniente alguno para prestarla. Si hay que hacer algún esfuerzo, hágase en buena hora, en mérito a la importancia del suceso y a los beneficios positivos que de él lógicamente se esperan.

LIBROS

V. Lillo Catalán. «Horas del hogar».

POr estas delicadas poesías sabemos que nació en tierras de Valencia el poeta Lillo Catalán, que hoy canta a orillas del Río de la Plata. Nos gusta bastante más este tomo que el que posteriormente obtuvo el premio iberoamericano de poesía. Y no por la forma, bella en ambos, sino por el fondo, que en este tomo es exclusivamente sentimental, y en el del primero está en gran parte preñado de ideas sociales y hasta religiosas, peligrosísimas. En «Horas del hogar» canta Lillo con melancólica ternura sus impresiones familiares de la niñez, concentradas especialmente en su madre, y con menor intensidad, en su padre, una hermana y un hermano que murió joven. También nos presenta sus recuerdos del pueblo en que nació, los del viejo castillo, los de la escuela en que aprendió a leer, los del campanillo del cercano convento de monjas, los del camino de Biar, los del río y el puente cercanos y otros varios. Lillo Catalán es verdadero poeta, y sabe envolver esos recuerdos en delicados pensamientos y tiernos y vaporosos sentimientos.

Al Margen de la Historia

PALABRA DE REY

JACOBO VI, hijo de María Estuardo, reinaba en Escocia. Este monarca, tirano y apático, voluntarioso y cruel, entregó el gobierno de sus estados al conde de Arran y al duque de Lenox, caballeros de alta alcurnia, pero ineptos, corrompidos y rapaces. El rey no significaba gran cosa para ellos, pues había logrado un absoluto dominio de su voluntad y no era fácil que opusiera la menor resistencia a las disposiciones arbitrarias dictadas por los favoritos.

Los nobles de Escocia no podían tolerar aquel estado de cosas. La hacienda pública se hallaba en franca bancarrota. Los campesinos se morían de hambre. Los privilegios inmemoriales de la nobleza eran ignorados. Y, mientras Jacobo VI cazaba, sus ministros imponían nuevos tributos, agobiando por completo a los vasallos.

Se organizó una oposición respetuosa, pero enérgica. El conde de Gawry, como jefe de los descontentos, hizo llegar a manos del rey un memorial mesurado y sereno. «Somos leales a la Corona, señor; pero la Corona debe remediar nuestras tribulaciones. Es preciso que Vuestra Majestad tome la gobernación personal del reino, exonerando de sus cargos a los ministros que os aconsejan mal». Así decía aquel documento razonado y justo. Pero Jacobo VI, para demostrar su energía, lejos de complacer a la oposición, exaltó aún más al duque de Lenox y al conde de Arran.

La nobleza intentó nuevamente convencer al soberano; pero éste se mantuvo firme en su decisión, haciendo saber a los grandes señores de Escocia que «nadie estaba facultado para mediatizar la autoridad real».

El conde de Gawry no se dió por vencido. Lo que no podía obtener por los caminos legales, lo obtendría por la fuerza. Y conspiró secretamente contra Jacobo.

Cazaba el rey en el castillo de Rutwen, cuando se le presentó el conde de Gawry al frente de los conspiradores. Con la cabeza descubierta, pero con las espadas desnudas; aquellos nobles rodearon al rey.

—¿Qué quereis?—preguntó el monarca. ¿Dónde está mi guardia?

El conde hizo una profunda reverencia.

—Vuestra guardia, señor, ha sido desarmada, y lo que pretendemos de Vuestra Majestad es una inmediata rectificación—dijo Gawry, sin perder sus finos modales cortesanos.

—¿Una rectificación? No entiendo.

—Firmad.

Y el jefe de la oposición presentó a Jacobo VI un documento por el cual se disponía la destitución de los ministros culpables. Además, se entregaba el gobierno a los «Lords de Rutwen»—nombre que tomaron los conjurados—«para librar a Escocia de los males que la afligen».

El rey firmó. Gawry, después de recoger la rúbrica del soberano, inquirió:

—¿Podemos confiar en que Vuestra Majestad cumplirá lo prometido?

—Sin duda. Os doy mi palabra de rey.

Los nobles aclamaron a Jacobo. Luego salieron del castillo dispuestos a gobernar. Pero apenas el hijo de María Estuardo se vió libre de las amenazas de las espadas insurrectas, mandó a detener a los conjurados. Días después, firmaba la sentencia de muerte de todos ellos, mientras comentaba con el duque de Lenox:

—Ya tienen mi palabra de rey...

José SANCHEZ-ARCILLA

MAS HABIL QUE UN PRESTIDIGITADOR

En cierta prisión norteamericana se ofrecía a los penados un espectáculo que prometía resultar interesante dado que intervenía un prestidigitador de nota.

Después de haber comenzado su número con algunas manipulaciones ingeniosas, descendió de su escenario y avanzó entre el público espectador.

Vió de pronto a un condenado de sonrisa burlona; se detuvo ante él, hizo algún chiste acerca de la nariz que tenía medidas respetables y luego, cogiendo el apéndice nasal, lo sacudió con fuerza. Una lluvia de monedas de oro cayó a los pies de ambos entre el aplauso general.

Feliz porque el experimento había resultado perfecto el artista se acercó a otro condenado. Pero he aquí que, cuando quiso recomenzar el manipuleo, palideció, luego se sonrojó. Buscó en sus bolsillos, hurgó. Volvió a buscar... La sonrisa desapareció de sus labios... ¿Qué había ocurrido?

Fácil es saberlo. No encontraba las monedas con que esperaba repetir la operación... Algunos de sus admiradores, más hábil que él había echado mano a los brillantes discos... y la concurrencia, conocedora del suceso, reía a mandíbula batiente...

INVESTIGANDO *Por Roseñada*

—Ya lo ve usted, uno lo tengo amarrado y el otro lo tengo sujeto.
—Pues a mí me habían dicho que a usted se le había ido un gallo...

TRADICION Y VIDA NUEVA

EN EL SEGUNDO ANIVERSARIO DE LA ORQUESTA DE CAMARA

MAÑANA, con un gran concierto en el «Principal de la Comedia», celebra la Orquesta de Cámara de la Habana el segundo aniversario de su fundación.

Su director, el joven maestro Ardévol, ha dicho que la labor que ellos han emprendido, debe ser considerada como «una forma de vida nueva». Para Ardévol, que no obstante su juventud, tiene ya un pensamiento estético muy definido, esa vida es «la vida según cultura». Pasaron ya los tiempos frívolos de la improvisación fácil y las emociones a flor de piel. Hemos superado aquel ochocentismo lánguido, sentimental, lloroso, que coleccionaba sensaciones como se coleccionan sellos. Hemos dejado atrás a aquellas almas de melodrama, que vivían incómodamente engarabitadas en la espiral de un suspiro. Ya el claro de luna se ha sacudido todas las calumnias y no está dispuesto a alumbrar tonterías. El hombre ha encontrado al hombre, bajo una luz cenital y honrada. Las cosas han vuelto a recobrar sus formas y el universo se ha llenado de geometría.

Esa es la forma de «vida nueva», esa es «la vida según cultura» de que habla Ardévol. En definitiva, el imperio del ideal clásico. No esa «vuelta al clasicismo» con que tanto ruido se mete ahora, pues la historia no remonta nunca su curso y hablar, por tanto, de un retorno carece de sentido, sino el encuentro de aquellos valores clásicos, eternos, que hay siempre en la vida y sin cuyo hallazgo la obra humana no logra plenitud.

Esa búsqueda apasionada de lo permanente en lo mudable rige la labor de la Orquesta de Cámara. Se ha dicho por los superficiales que es una organización musical sectaria. Lo es, si ser sectario es tener una orientación estética y no desviarse de ella. ¡Cómo si fuera preferible tantear, ir dando tumbos por el arte a trazarse un camino y avanzar por él conscientemente! Se ha dicho también, que la Orquesta de Cámara desecha sistemáticamente todo lo antiguo, aferrada a un actualismo esnobista y frenético. Los que esto dicen no conocen la ejecutoria de esta orquesta. Precisamente una de las tareas que Ardévol ha emprendido es la revivencia en los programas de algunas obras de los siglos XVII y XVIII, injustamente postergadas y que eran desconocidas para nuestro público. Trata con ello de salvar para el gusto moderno aquella música sana, llena de claridad y de equilibrio, cuyo sencillo encanto se conserva sin mengua, a pesar de los estragos que causó en la sensibilidad el cromatismo furioso y espectacular de algunos románticos. La Orquesta de Cámara no tiene un «parti pris»; tiene sí una línea estética, que arranca de los orígenes mismos de la música y se adentra voluntariosa en el futuro.

* * *

Yo me imagino la labor de Ardévol y de los profesores de la Orquesta de Cámara muy semejante, por su proyección polémica, a la que llevó a cabo en Italia, con admirable espíritu de lucha, Alberto Casella.

Casella surge a la vida musical de su país en un momento de grave desorientación. Los músicos que se llamaban a sí mismo serios adoraban a Wagner; el propio padre de Casella, entre ellos. Los otros oponían a la corriente germana, cultista, trascendentalista, las formas convencionales y rutinarias de la ópera verista. Bayreuth y la Scala eran los templos del culto musical vigente. Modesta y severa capilla el primero; parroquia oficial el segundo.

El problema que Casella se plantea es éste: repudiar el melodrama sin caer en Wagner. O de otro modo: superar la música italiana, sin importarle un alma teutónica.

Enseguida se advierte que este problema tiene dos aspectos: uno íntimo, personal; otro objetivo. En primer lugar había que vencer la propia crisis, buscarle un estilo, encontrarse a sí mismo; después, vencer la crisis externa, aclimatar el nuevo estilo, encontrar al público.

Para ello Casella se sitúa en el único camino posible: la tradición. Alguien ha dicho que «fuera de la tradición, todo es plagio». Pudiéramos añadir «o **pastiche**». La música italiana, desviada de su línea tradicional, imitaba a Wagner o se entretenía con el **pastiche** operático, en una falsa tarea nacionalista. Sin embargo, Italia tenía en sí misma todos los datos para resolver su problema. Ningún país ostenta una tradición musical más ilustre. Casella no hace otra cosa que remover esa tradición y aprovechar sus elementos vivos. La «vuelta a lo antiguo» de que había hablado Verdi es interpretada como un reajuste a lo tradicional, no como un retorno al pasado inmediato, postizo y deleznable. A salto de garrocha sobre el romanticismo, no por pueril iconoclastia ni por fobia sectaria, sino por lo que tuvo de disociador, de oscuro y de caótico. Casella va hasta los cenáculos donde se forjó el clasicismo y recoge en ellos, por captación directa, las sustancias imperecederas de una música que no había muerto, que no podía morir, pero que había sido olvidada por aberraciones de la fantasía y claudicaciones de la sensibilidad, siempre pasajeras. El mismo nos ha señalado el itinerario que siguió para encontrarse consigo mismo: Corsi, Bardi, Frescobaldi, Monteverdi, Vivaldi, Scarlatti, Rossini Verdi. Con la muerte del autor de «Falstaff» cierra su ciclo el drama musical genuino y comienza la degeneración o sea el melodrama verista. Los espíritus cultos, aterrados, buscan refugio en el germanismo, no obstante sus incompatibilidades sustantivas con el genio latino. Fué una disculpable equivocación. Bastaba con cumplir la última voluntad del último de los músicos verdaderamente italianos. «Falstaff» no era sólo la ópera postrera de Verdi, sino su testamento musical. Siguiéndolo se iba a una música clara, concreta, estructurada, agradable, una música de la que ha dicho André Coeuroy que «revive la risa rossiniana».

En este sentido, se aparta también Casella del impresionismo, que tanta influencia tuvo en su formación musical. El autor de «Notte di magio» recoge del impresionismo lo que hubo en él de reacción mediterránea contra Wagner; pero repudia los corpúsculos románticos que aún flotaban en su atmósfera y que le daban cierta elegancia vagorosa y decadente. Casella, saturado de clasicismo, va hacia el recobro de las formas, en pos de una música «orgánica, sólida y bien construída». Es la reconquista del diatonicismo, como respuesta decisiva contra los excesos cromáticos del romanticismo, contra lo que el propio Casella ha llamado la «retórica armónica» de Wagner, contra las persistencias disolventes del debussysmo y también contra la aberración atonalista de Schoenberg, en la cual ve el músico italiano el último desesperado reducto del convulsionismo cromático, que había tenido su apoteosis en el «Tristán».

* * *

Hemos hablado de recobro y reconquista, dos términos que se prestan a confusión. Quien vea en ellos una estética de retroceso no los interpreta justamente. Casella es un músico enteramente actual. Su obra, dentro de la más auténtica tradición italiana, ostenta un espíritu francamente novecentista. Casella no ha hecho otra cosa que aprovechar para su obra todos los elementos de musicalidad que ha encontrado en la historia y entre sus propias circunstancias, desechando, en cambio, lo pegadizo, lo espúreo, lo transitorio de todas las épocas. En este sentido, su música es pura, clásica y actual. Por eso se enorgullece de ser uno de los primeros músicos europeos que comprendieron y otorgaron beligerancia al **jazz**. Para él no es ninguna herejía gustar del canto gregoriano y del **jazz** al mismo tiempo. Uno y otro modo responden a un espíritu de época y a un estadio necesario de la evolución musical.

Para llegar a esta síntesis magnífica de lo tradicional y lo nuevo e inaugurar en Italia un verdadero nacionalismo musical, tuvo Alfredo Casella que librar muy arduas batallas, no sólo con el público, apegado a sus fórmulas consabidas y hostil, en su misoneismo, a toda forma nueva, sino consigo mismo, con sus maestros, con ese fondo denso de resistencias que todos llevamos dentro. Por eso ha escrito Edward Dent: «Casella es el músico italiano que mejor ha ayudado a sus jóvenes connacionales a hallar un estilo; pero, por el contrario, es el que más se ha fatigado por descubrir el propio.»

Y es que no hay búsqueda más prolija ni más afanosa que la de la propia personalidad. Como ha dicho Keyserling «el camino más corto hacia nosotros mismos, da la vuelta al mundo.»

* * *

Nuestro ambiente musical, antes de iniciarse, con carácter sistemático, nuestras campañas en favor del arte nuevo, era muy semejante al que halló Casella en su patria, cuando en 1917 fundó la «Società Italiana per la música moderna». También nosotros hemos vivido y en parte vivimos todavía bajo el signo de la peor música italiana. Lo que en los centros musicales cultos de Italia se ha desechado ya (el folletín lírico y el napolitanismo meloso, cursi e insustancial), goza aún entre nosotros de cierto crédito, hasta entre personas que se dicen entendidas en cuestiones musicales. En cambio un Malipiero, un Casella, un Castelnuevo, son casi desconocidos. Del mismo modo que, remontando el tiempo, tenemos la misma ignorancia respecto de un Palestrina, un Monteverdi y un Vivaldi.

Poco a poco, venciendo obstáculos con ejemplar tenacidad, la Orquesta de Cámara de la Habana va aliviando una y otra ignorancia. Por eso su labor encuentra resistencia y hostilidad en el llamado «hombre distinguido», pero cooperación y estímulo en el verdadero hombre culto.

Francisco ICHASO.

LA NOTA COMICA

El jardinero Ramírez el sábado por la noche.

A TRAVES DE LA VIDA

LA VERDAD EN MARCHA

TENEMOS una noticia bien triste que dar a nuestros lectores. Uno de los redactores de este periódico, ha sufrido, no sabemos si a consecuencia del excesivo calor o del número excesivo de banquetes a que, en cumplimiento del deber, ha tenido que asistir, o quizás a ambas cosas, un ataque de locura que ha hecho que le remitamos, de urgencia, al Asilo de Dementes de Mazorra, donde gracias a los cuidados que allí se prodigan a los enfermos, no dudamos de que nuestro amigo recobre algún día la razón y se nos devuelva al compañero querido, que, por sus condiciones de carácter, era amado de todos, y por su bien cortada pluma, celebrado de cuantos le leían.

Para dar una idea del efecto que en la mente de nuestro pobre amigo había producido la situación actual con sus violencias y convulsiones reproduzco —en la mayor intimidad— el último artículo que dió a la imprenta y que no vió la luz gracias a la escrupulosa supervisión a que están sujetos todos los trabajos que se publican en estas columnas

He aquí el artículo:

El Meeting de Ayer

Una numerosa y distinguida concurrencia, entre las que figuraban no pocas damas, consejeros y concejales, que exhalaban el delicioso perfume de que nos habla nuestro querido compañero el delicado cronista de salones «Ivan el Terrible», se dió cita en la tarde de ayer para presenciar el fusilamiento de veinte y siete individuos que fueron rociados, previamente de petróleo crudo, y extrangulados por la mano poderosa del Verdugo de Sevilla, que ha dejado la Secretaría de Agricultura para coger la de Obras Públicas, pues su propósito es hacer una carretera de tres kilómetros de ancho que separe la Francia de la Alemania, destruyendo la frontera.

Extraordinarios aplausos saludaron la aparición de Pedro Zequeira (alias el Aragonés) y de Segundo Serranovas, apodado también, «el Aragonés», y en elocuentes discursos demostraron a las masas que cada uno de ellos era el autor del asesinato conocido por «El Crimen del Campo de Marte», y el proyecto de ley sobre el aumento de impuesto de la sal de mesa, del betún en grano y el canto labrado.

Seguidamente subió a la tribuna un hermoso automóvil, impermeable, acorazado, e incombustible. No era una máquina de muerte sino un refrigerador para el transporte clandestino del puerco salado y los indigentes de los barrios extra-muros.

Tocóle el turno, al hermoso vapor «Queen Mary», cargado de turistas que han querido venir expresamente para las fiestas reales.

Habrá un concurso de menús (que premiará una conocida tienda de ropas y literatura) y el Club Rotario ofrecerá una flor natural.

En resumen, la corrida, queremos decir la reunión fué un éxito completo para los organizadores que serán condecorados con la Cruz de C. M. de C. con distintivo rojo. Los concurrentes fueron obsequiados espléndidamente, con tabacos de «Pepín» (el de Romeo y Julieta) y carburo de calcio que da una luz viva, fija y esplendorosa. La inmensa concurrencia prorrumpió en desaforados gritos pidiendo **la prolongación de poderes...**

(Al llegar aquí comprendimos que nuestro pobre amigo estaba rematadamente loco).

Héctor de SAAVEDRA.

LA CRUZ DE CRISTO

Mira, Señor, desde tu inmensa altura
lo que es la Humanidad que redimiste,
y llora por nosotros de amargura
ante este cuadro desolado y triste.

No es flor de amor la humana criatura
aunque en ansias de amor la concebiste;
tu alma de luz es, para el hombre, obscura
y hasta te niega el don que Tú le diste.

El sublime placer de los placeres,
el dulce y grato entre los dulces vinos,
¡llorar por otro!, no es de humanos seres.

Y no adoran más cruz, (¡troncos divinos!
que las balanzas de los mercaderes
y los puñales de los asesinos.

Joaquín ARISTIGUETA

LA TORMENTA QUE VIENE DE ORIENTE

Por S. DE CHESSIN
(Traducción de F. VERA)

(CONTINUACION)

driachewa» y opinó con el ponente: un severo apercibimiento a la muerta por no haber tenido valor cívico.

¿Qué puede una joven contra la tiranía de una célula? De cada diez que se atrevan a quejarse ante las autoridades superiores, nueve serán borradas del Komsomol, y de estas nueve, cuatro o cinco no podrán sobrevivir a su deshonra. La célula tiene siempre la última palabra.

«Para librarse de su amiga, una tal Danilowa—cuenta la «Komsomolkaia Pravda»—el camarada Izotof, uno de los pilares de la juventud comunista, propuso a su compañero de célula Tkatch: «¿Quieres aprovenazarla con descubrir su embarazo». Dicho y hecho. nazarla co ndescubrir su embarazo». Dicho y hecho. Aterrorizada, Danilowa compra el silencio de Tkatch al precio de unas relaciones que permiten a Izotof abandonar a la madre de su futuro hijo. Tkatch, a su vez, se libra de Danilowa, que pasa a los brazos de un tercero y luego de un cuarto camarada. Una historia tan «divertida» no puede menos de ser divulgada, y Danilowa acaba por ser el hazmerreir de toda la célula. Sus cuatro amantes son los primeros en arrojarle pellas de barro a la cara. Luego de sufrir en silencio las más obscenas facecias, y sintiendo próximo el fin de su embarazo, la bestia acorralada se revuelve y presenta una querella en la «oficina» de la célula; pero los miembros de la «oficina» acogen sus cuitas con carcajadas homéricas. Al día siguiente amanece Danilowa ahorcada en su cuarto.

El bolchevismo ¡eterna rémora! Como los revolucionarios convencidos para escapar a los fracasos del marxismo, como los verdaderos poetas para evadirse de un ambiente en el que se marchita la belleza, las mujeres buscan en la muerte un refugio contra la fisiología socialista.

En la muerte o en la prostitución—variante de aquélla—alternativa lógica, última encrucijada en la que puede escoger libremente aún la voluntad femenina rusa. Las apegadas a la vida, prefieren comerciar con su

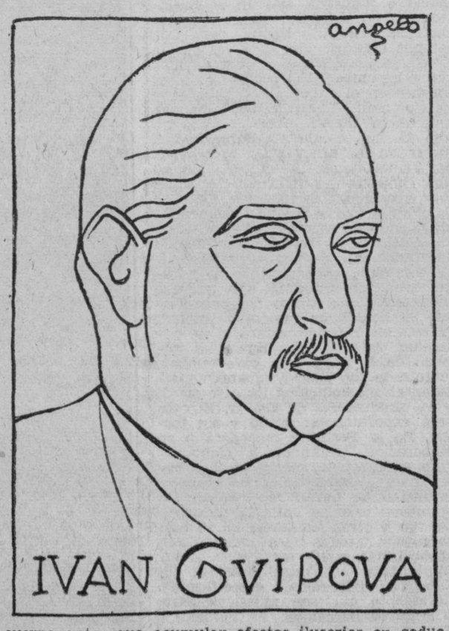

cuerpo antes que acumular efectos ilusorios en seductores siempre moralmente insolventes. La prostitución es el último reducto de la Nep aplicada al amor: las mujeres, como Rusia, se ofrecen a los concesionarios.

Según la encuesta del profesor Fedorenski, director del Instituto venereológico de Kharkof, el mal progresa continuamente, aunque faltan los medios necesarios para hacer una estadística exacta. La difusión de la sífilis permite entrever el total a que ascenderá el registro de mujeres de vida alegre, o, como las llamaba Michelet—designación que se aplica sobre todo a Rusia—mujeres de vida triste. A pocos kilómetros de Moscú, el turista puede ver pueblos, la mayoría de cuyos habitantes tienen los rostros horriblemente destrozados: por nariz, agujeros sanguinolentos. En el Gobierno de Novagorod, el 20 por 100 de la población está devorada por el chancro y a la misma cifra ha llegado el doctor Fedorenski para los mujiks de Ukrania.

Y si tal es la situación en los campos, donde se practica aún la monogamia burguesa, se concibén los caldos de cultivo que son las aglomeraciones industriales y urbanas, estos feudos del «amor libre». En las fábricas Liebknecht, de 600 obreros, 592 son sifilíticos; en Moscú, el 30 por 100 de la población escolar paga las lecciones de la señora Kollontay al precio de su sangre miserablemente viciada, y de las 800 niñas prostituídas recogidas en las calles de Kief y de edad comprendida entre los ocho y los diez y seis años, 300 padecían enfermedades venéreas.

Pero como hay que vivir—incluso a costa de la muerte—el microbio homicida es muchas veces un precioso recurso financiero. En su «Novela sin mentiras», el poeta Anatolio Marienhof—uno de los maestros de la escuela imaginista—cuenta que los niños contaminados piden limosna a los transeuntes con estas palabras: «Dame cinco copeks o te escupo a la cara para pegarte la sifón» (1).

He aquí toda gama de depravaciones complementarias: el 90 por 100 de los rapaces hospitalizados por el Estado—Providencia, son cocainómanos. «Los cabellos se erizan—decía Bukharín en pleno Congreso XIII del partido comunista—cuando se conoce la verdadera situación en que se hallan nuestros niños abandonados». Ahora bien, en aquella época había 1,680.120 niños sin hogar en una nación que Lenin ofrecía «convertir en un vergel». Después (Pravda del 1X0 de marzo de 1926) Rykof, presidente del Sovmarkom, confesaba que por lo menos 300.000 niños estaban condenados al estado de perros vagabundos, y en el mismo corazón de la Rusia Roja, en Moscu, la señora Kalinina, mujer del primer magistrado de la U. R. S. S., descubrió a 28 niños domiciliados en una caldera de asfalto (Pravda del 26 de enero de 1926). En el mismo periódico (14 de febrero) un notable miembro del partido comunista ha dicho que en los alrededores de las estaciones de Omsk, Samara y alguna otra, una multitud de chiquillas, ateridas de frío, dormía en el suelo y devoraba basuras. Ni aun caldera de asfalto. El asfalto sólo.

Los rusos sueñan con espacios estelares—ha dicho Gorki en alguna parte—sin tener en cuenta que una charca nauseabunda emponzoña el aire que respiran. El último empadronamiento ha hecho caer en esta charca a los lunáticos más descabellados en medio de las estrellas marxistas. En Ekaterinoslau y en Rostof, los niños abandonados se amontonaban en los inmuebles demolidos y recibían a los inspectores con una lluvia de piedras; en Odessa, una cincuentena de rapaces se atrincheró en bloques de albañilería. Hambrientos, andrajosos—cuentan los inspectores (Pravda del 17 y 18 de diciembre de 1926)—verdaderas hordas de niños se guarecen en los nichos de los cementerios, en las grandes tuberías de canalización y sobre todo en los estercoleros, tan apreciados por su temperatura cálida, que algunos «inquilinos» duermen desnudos, y en Kertch, una colonia de jóvenes invertidos y de cortesanas, la mayor de las cuales apenas tenía diez y siete años, se instaló en las canteras que hay cerca de la ciudad: 168 pequeños monstruos vivieron allí más de un año y quince murieron, siendo enterrados bajo una capa de arena, que despedía un nauseabundo olor a cadáver putrefacto.

Los más privilegiados—siguen diciendo los inspectores—consiguieron instalarse en los lavabos de las estaciones y algunos encontraban un rincón en los asilos nocturnos por unos copecks. Según manifestaciones de uno de estos funcionarios interviuvado por la Izvestia (18 de diciembre) es muy difícil reconocer seres humanos en estos paquetes de niños caquécticos que roncan bajo una hacina de cuerdas peludas, en sórdida promiscuidad. Diríanse monstruos de basura del que emergen piernas y brazos esqueléticos y llenos de mugre. Mugre física y mugre moral. Al preguntarles por su oficio, la mayor parte respondió: «ladrón», no sólo sin dudar, sino hasta con una especie del orgullo profesional con que los compañeros de Stenka Razin escupían a la cara de los soldados del zar: «Todos somos bandi-

(CONTINUARA)

(1) **Sinónimo popular de sífilis.**

M.E.C.D. 2016

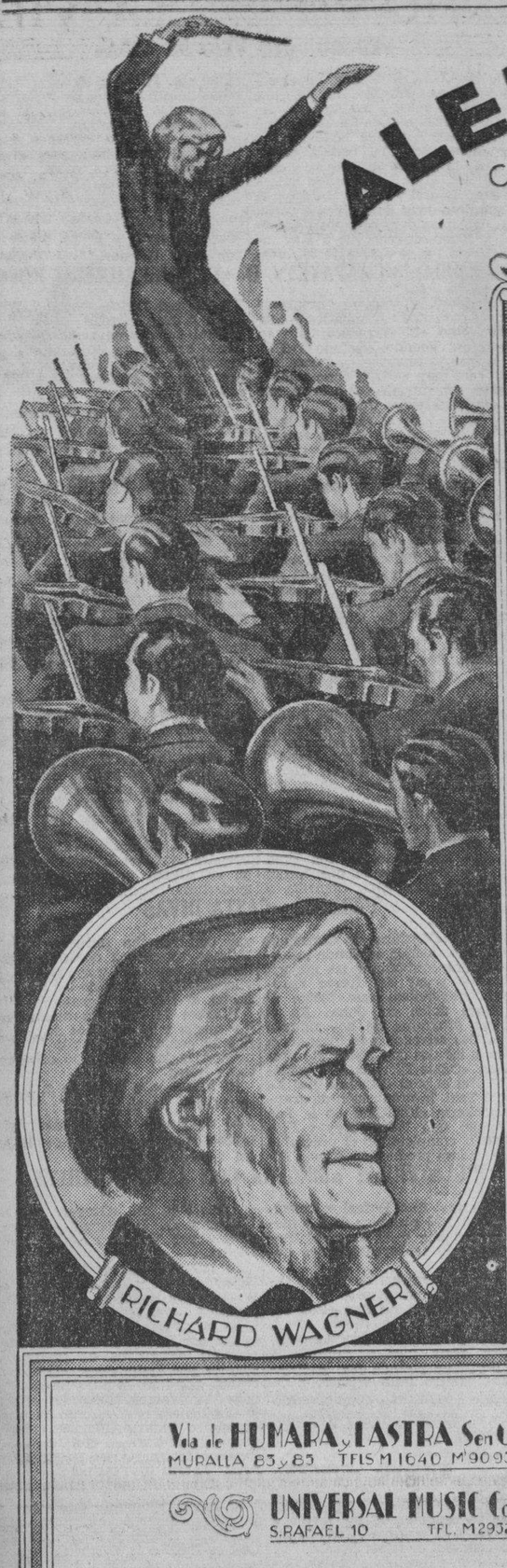

MODELO 13-2 DE 13 TUBOS
RADIO DE ONDA CORTA Y
DE ONDA LARGA
5 BANDAS

Alemania, la cuna del inmortal Wagner. Leipzig, la ciudad musical; puede llegar a sus oídos sin dificultad, con este radio que es una de las mejores ofertas de la R.C.A. VICTOR. Su precio es relativamente módico. Su belleza extraordinaria; y mecánicamente baste decir que es un R. C. A. VICTOR de 13 tubos, onda corta y onda larga, con cerebro mágico, ojo mágico y tubos de metal.

Vda. de HUMARA y LASTRA Sen.t
MURALLA 83 y 85 TFLS M 1640 M 9093

UNIVERSAL MUSIC Co
S. RAFAEL 10 TFL. M 2932

Cía CUBANA de FONOGRAFOS
O'REILLY 89 TFL. M 1208

CASA BARRIE
O'REILLY 57 TFL M 8598

CRONICA HABANERA

EN LA FECHA DE HOY

Fecha de alegrías y satisfacciones será la de hoy para la joven dama Gloria Valdés Reymunde, esposa del señor Antonio Martínez Fraga, Representante a la Cámara por las Villas.

La señora de Martínez Fraga está de días y con este motivo la felicitamos.

EL GRAN CONCERTO DE MAÑANA.—Como saben nuestros lectores mañana domingo, a las diez de la mañana, habrá un gran concierto en el Auditorium.

Nos referimos al de Arminda Schutte, la bella y gentil señorita, figura destacada de nuestro mundo musical.

Pianista de temperamento exquisito, de notable aptitudes, sus presentaciones ante los públicos de toda la isla le han valido muchos éxitos y muchas celebraciones.

El programa del concierto de mañana, es como sigue:

I.—Andante Favori, Sonata Patética — Beethoven.

II.—Cuatro Preludios, Tres Estudios, Nocturno Op. 15, No. 2, Polonesa en la bemol — Chopin.

III.—Aragón — Longás.
Reverie — Debussy.
Polichinelle — Rachmaninoff.
Old Vienna — Godowsky.
La Campanella — Paganini-Liszt.

EN EL MIRAMAR.—Reina extraordinaria animación en nuestra sociedad para el gran baile que ofrece esta noche el Miramar Yacht Club la elegante sociedad.

Dará comienzo a las diez de la noche.

Los hermosos salones del club, aparecerán decorados exquisitamente por los floristas del jardín «El Fénix».

Y han sido contratados la magnífica orquesta del maestro Luis Fabré y dos sextetos.

Numerosas mesas hay reservadas por lo que se verá muy animado.

OTRA FESTIVIDAD HOY.—San León.

Nos complacemos en saludar a este grupo.

El doctor León Broch, distinguido letrado y caballero muy conocido en nuestros círculos sociales.

Es el santo también de su hijo Leoncito Broch y Franca, simpático joven que se encuentra ausente.

El doctor León F. Hirtzell.

El ingeniero León Ferrer y Calvet.

León Primelles León Crespo, León de Len y Lasa y León Brunet, antiguo periodista.

EN EL NACIONAL. — El hermoso coliseo del Paseo del Prado, se verá hoy sábado completamente lleno desde hora temprana.

Y ello es con motivo del magnífico programa que se exhibe, y que está completado por «Garras y colmillos» la interesante producción de Frank Buck y «El hombre que asesinó» o «La máscara de hierro» por Wallace Ford.

CASINO ESPAÑOL. — Esta noche celebra su tradicional Baile del Sábado de Gloria, el Casino Español de la Habana, que preside el señor Bernardo Pardias.

Fiesta organizada por el entusiasta Comité de la Casa, del cual es presidente el señor José Alvarez Núñez.

Los hermosos salones del palacio social de Prado y Animas, lucirán un bello decorado y una iluminación radiante.

Los bailables a cargo de la famosa orquesta «Havana-Casino» y del reputado Septeto Matancero.

La fiesta es de etiqueta blanca para los caballeros.

Existe mucho embullo para esta fiesta, por lo cual es de augurarse un éxito brillantísimo.

Diariamente recibimos Nuevos Vestidos

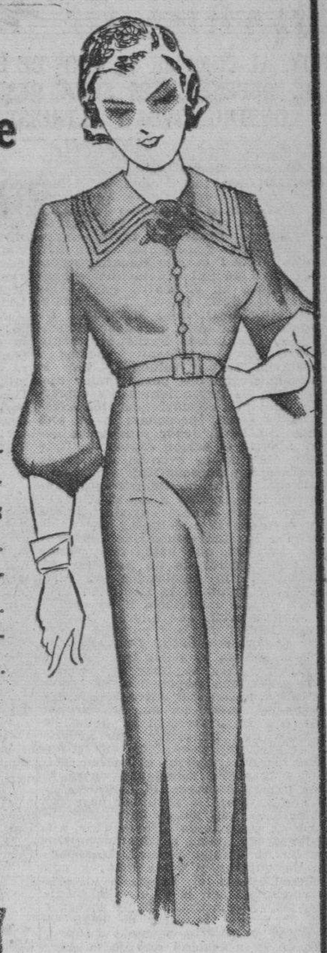

He aquí tres modelos de las colecciones importadas recientemente... Sencillos, elegantes, distinguidos... Y muy baratos, como podrá verse.

4.95
Más de quince modelos distintos integran el grupo. En blanco, rosa, azul, aqua, verde y amarillo. Todas las tallas

5.95
Gran variedad de diseños, en una y dos piezas. Preciosos adornos en contraste y elegantísimas tonalidades nuevas. 14 al 20.

6.95 - derecha -
Modelos de verdadera distinción, con bordados, plisados, trabajos de bieses y contrastes. Más de diez estilos distintos. Del 14 al 20.

Vea todas las demás Novedades que presentamos en Sombreros, Corsés, Carteras, Sedas, Accesorios, Medias, etc.

CESPEDES

fin de Siglo
san rafael y águila, m-5991-92

EL CUENTO DE HOY

UN BUEN REGALO

NUNCA me haréis decir que me casé con mi esposa solo por amor a mi suegra. Este género de sentimientos indirectos es, efectivamente, muy raro, como dicen ciertos psicólogos especializados en la perversidad. Pero, no me opondré a reconocer que tal vez no me hubiera casado con Julia si su madre no me hubiera, desde nuestro inicio de relaciones, manifestado una admirable simpatía. Huérfano yo, y muy satisfecho en abrirme camino por medio del matrimonio, una familia por así decir, completa, columbré con alegría la perspectiva de una existencia sin preocupaciones, animada por la presencia de una mujer bella, culta, en fin: una perla de suegra. Habíase decidido que iríamos a vivir con ella, en el pequeño hotel que habita, y que la dureza, la crisis de los tiempos que habíanla obligado a transformar en pensión para familias.

Teóricamente por lo menos, después de esto, no se negará que el plan era magnífico; pero ningún cliente se presentó.

Al final de la primera semana, empecé a darme cuenta de que me había equivocado acerca de las cuentas con la señora Formina (mi mamá política). Lo que yo interpreté por cultura, era sólo pedantería y su distinción un snobismo. Sus pretensiones culinarias terminaban en un plato de patatas hervidas. Por contra, tenía un carácter de los más agrios y se pasaba gruñendo desde la mañana a la noche, particularmente contra mí.

Una bella mañana—era sábado—se presentó en mi oficina un señor de cierta edad, bien vestido y dotado de esa corpulencia (nunca se ha explicado por qué) que inspira confianza a las gentes burguesas. Declaró llamarse Baldomero de San Antonio y le fiaban el cónsul de Holanda y el embajador de Chile, dueño de grandes cuadras de caballos y haciendas en la Argentina; deseaba traer a su esposa a la pensión y dos hijas durante un viaje que tenía que hacer obligado por sus negocios. Aceptaría mis condiciones. No quería entrar a discutirlas. Y abrió su cartera de cheques y se apresto a escribir la suma que yo le fuera a dictar, ¿por qué no cobrar adelantado?

Lleno de confusión, le detuve:

—No, señor—dije yo—. Ya me pagará al final del primer mes.

—¡Como prefiera! No quiero insistir. Pero, ¿puedo ya instalar a mi familia desde esta noche?

Acepté de buen grado, decidido a hacer los gastos de una cocinera suplementaria, para no someter a la madre y a la hija de un hombre tan simpático al régimen de la patata hervida.

Después hablamos de diversas cosas, y pude apreciar, en el curso de nuestra conversación, la calidad de sus relaciones y la variedad de los conocimientos de mi visitante. En el momento de despedirnos, se acercó a mí y confidencialmente me dijo:

—¿Le he hablado de mis caballos de carreras? Quiero decir que conozco un poco de caballos. Mañana, en Longchamps, hay un golpe magnífico. Una yegua que nadie conoce. Meteré en ella tres billetes. Si le da a usted en el corazón...

—Sólo tengo quinientos francos encima—declaré con ingenuidad. (Además, este era el capital que había en la caja).

—Pues, es suficiente para ganar diez mil—replicó mi nuevo amigo—. Esta pequeña bestia, es una mascota.

Sin saber cómo abrí mi cartera y tiré de su contenido, que pasó a la cartera del señor San Antonio. Al retirarse, me dijo:

—¡Hasta el lunes! Ya le traeré su ganancia.

A la hora del almuerzo conté lo que me había ocurrido, pero sin decir nada del dinero. Mi suegra me miró, con aire ambiguo. A los postres me dijo:

—Yo te creía estúpido e incapaz, querido yerno. Pero nunca creía que fueses tan genioso. Pero, te advierto que de nada habrá de servirte. Ya llegará la mía, y entonces...

No fué hasta más tarde que comprendí el sentido de sus palabras enigmáticas. Por el momento no presté la menor atención. La señora de Fourmineau estaba... sibilina.

Transcurrieron el sábado y el domingo. No volvió a aparecer el señor de San Antonio, ni sus hijas; pero no me inquietó mucho, pues, esperaba con ansia el lunes, con la prometida fortuna. En cuanto a la familia San Antonio, tal vez habían dejado su instalación para el lunes.

Terminó a su vez este día, no sin aportarme una ligera inquietud, que fué disipada, y completamente, por la lectura en alta voz—de sobremesa— de un entrefilet del periódico.

«Esta mañana arrestaron en el hotel «Majestic» donde había ido, a un ratero internacional que, desde hace siete años y bajo diversos nombres, ha dado trabajo a todas las policías del mundo. Viejo jockey, arrestado por complicidad en unos negocios sucios; el miserable se hacía pasar por un grande personaje y hallaba a numerosos infelices que solicitaban su colaboración, en sus grandes negocios. Desgraciadamente se cree que las víctimas del llamado Baldomero de San Antonio (pues este era su último nombre) no se reembolsarán jamás ni un centavo de las sumas que se le confiaron, pues el timador lleva un tren de gran señor. «Et nunc erudimini».

Me detuve. Mi suegra acababa de ser víctima de un síncope.

La atendí, olvidándome de mi desgracia; pero todo fué inútil. El golpe había sido demasiado fuerte. Murió un día después. Las palabras incoherentes que pronunció en el curso de sus tristes últimas horas, me permitieron reconstruir bien que mal la realidad del suceso. He aquí lo que había ocurrido:

«Ella había estado escuchando, detrás de la puerta de mi oficina, toda la conversación con el gran estafador; indignada ante la idea de que yo, yerno indigno, iba a ganar así como así diez billetes de a mil, como un egoista, sin darle participación, habíase encerrado en su habitación recogiendo ocho mil francos que tenía ahorrados; y saliéndole al paso a mi hombre, se los confió sufriendo:

—Aquí, entre nosotros, ¿verdad señor? Le creo lo suficientemente discreto para no decir palabra a mi yerno».

Galante, en efecto, hasta el extremo, San Antonio no me dijo nada ni a nadie tampoco, desde luego.

Francis de MIOMANDRE.

DIABETICOS

Nuevo tratamiento de la Diabetes sin Insulina, por método propio
Curación de las Diabetes benignas y transformación de las Diabetes malignas en benignas

DR. GUSTAVO ODIO DE GRANDA
MEDICO DE LAS UNIVERSIDADES DE PARIS Y HABANA
Horas de consulta: de 2 a 4 excepto los sábados
TELEFONO U-5832 VIRTUDES 144-B

Sancti Spíritus amenazado por grave epidemia

También, por un trust que hay en Camagüey, puede surgir otra enfermedad grave. Más detalles

DE LA S. DE SANIDAD

Se recibió ayer en la Secretaría de Sanidad de los señores Barreras y López, Presidente y Secretario, respectivamente del Centro de Detallista de Camagüey, una exposición consignando que aquella ciudad está amenazada de una epidemia de fiebre tifoidea tan pronto se inicie el período de las lluvias, debiéndose ello, caso de ocurrir tal desgracia para la población, a que la empresa quetiene el monopolio para la limpieza de las fosas mauras cuenta tan sólo con dos carros, y además, cobra precios elevados a los vecinos para tales atenciones; todo lo que provoca que dichos pozos negros se rebosen y derramen por las calles.

COBRAN LA RECOGIDA DE BASURAS.— Fué informado también ayer la Secretaría de Sanidad, por mediación del comerciante, señor Ribacoba, de que el Jefe Local de Sanidad de Sancti Spíritus cobra a los vecinos, diariamente, por recoger les las basuras y cuando algunos de ellos—un gran número—no puede pagar la cantidad estipulada no se recogen aquellas, las cuales son arrojadas en la vía pública con grave amenaza para la salud pública.

LECHERO MULTADO. — Por el Juez Correccional de Cienfuegos fué multado ayer Rafael Tobar, expendedor de leche de vaca, a treinta y un peso, por haberse comprobado que la leche que expendía era adulterada.

VICTIMA DE LA TIFOIDEA. — Ayer falleció, víctima de la fiebre tifoidea la menor de 15 años de edad, de la raza negra, Caridad Mola, vecina de Honda y Matadero, ciudad de Camagüey.

MEJORAS PARA UN HOSPITAL. —El Director de Beneficencia recibió ayer una comunicación del Director del Hospital Civil de Cienfuegos solicitando autorización para poder invertir la cantidad de $3.742.14 en mejoras para dicho centro benéfico.

GLORIA ASTUDILLO

Celebra su onomástico hoy la graciosa jovencita Gloria Astudillo y Canales, hija de la gentil señora Gloria Canales y Martell, que también está de días.

DEL GLEE GARDEN.—Estará de fiesta hoy, la simpática sociedad «Glee Garden», del reparto Buen Retiro, en Marianao.

Se han hecho numerosos preparativos, por lo que resultará lucidísima.

Esta noche será inaugurada la glorieta típica cubana que se acaba de construir y el nuevo ring para el baile.

La terraza también ha sido transformada.

El programa bailable estará a cargo de una magnífica orquesta.

CLUB DE FERRETEROS.—El floreciente Club de Ferreteros ofrecerá esta noche a las 9 y media un gran baile para sus socios, en su hermosa casa-club de la Calzada del Cerro, número 547.

Tocará la celebrada orquesta de Don Raymat, siempre tan aplaudida.

Existe mucha animación para esta fiesta entre las familias de nuestra buena sociedad, asiduas al Club de Ferreteros.

Promete resultar magnífica.

El almuerzo que la Directiva del Club de Ferreteros, ofrecerá a los Cronistas Sociales y de Sociedades Españolas, se verificará el domingo 19 del que cursa, en la sede del Club, Cerro núm. 547, a la 1 de la tarde.

RESTABLECIDO. — Se encuentra completamente restablecida de la enfermedad que la retuvo en cama varios días, la encantadora señorita Armantina Rodríguez Cáceres, tan celebrada en nuestra sociedad.

Con gusto consignamos su mejoría.

TARDE DE CARRERAS. — Hoy carreras en Oriental Park, después del receso de dos días impuesto por la solemnidad del Jueves y Viernes Santos.

Darán comienzo a las tres de la tarde y se ha combinado un espléndido programa de ocho justas.

Tanto el gran Stand como las terrazas del Jockey, se verán completamente llenos de público selecto.

En el home-club tocará la orquesta de Luis Fabré, durante los intermedios.

Luis DE POSADA.

Un mestizo tropezó ayer con un turista y le sustrajo un reloj valorado en cien pesos

El turista Emmanuele Hentz, pasajero del vapor «Menssiihama», participó a la Policía, que transitando ayer por Prado y Virtudes, un mestizo tropezó con él, llevándole el reloj que aprecia en 100 pesos.

El autor se dió a la fuga.

No le paga el billete que le entregó para revenderlo, pero lo amenaza con matarlo

Luis Mata Hidrogo, vecino de San Benigno número 47, denunció ayer a la Policía, el haber sido amenazado de muerte por parte de un individuo nombrado Agustín, (a) «Chiquitico», con motivo de reclamarle a éste el importe de un billete entero de la Lotería Nacional, que le entregó para su venta en comisión.

Tres individuos arrestados dntro de una carnicería, en la que habían robado $20

Rafael Torres Pérez, vecino de Macedonia 6; Víctor Alvarez March, del Reparto Las Yaguas y Emilio Reyes Rodríguez, del mismo domicilio que el anterior, fueron detenidos en el interior de la carnicería situada en Fomento y Arango, ocupándoseles en su poder, la suma de 23 pesos que habían hurtado en la misma, propiedad de Gumersindo Rodríguez.

BUFETE DE
JOSE I. RIVERO
Notario: FELIPE RIVERO
Chacón No. 52.
A-8142
HABANA
Teléfonos:
M-1472

Dr. Valdés Anciano
PRADO No. 20. M-1794.
Exclusivamente enfermedades Nerviosas y Mentales.

Sal de Uvas PICOT
Laxante - Aperitiva - Refrescante
Antiácida - Digestiva - Alcalinizante - Diurética.
Tan Sabrosa Como las Ricas Uvas de que Está Hecha.
Entre usted al Nuevo Concurso Picot—$1.000-00 Dollars en Premios. Las bases del Concurso las encontrará en el Cancionero Picot 1936, el cual se le enviará gratis al recibo de una envoltura de Sal de Uvas Picot. Solicítelo a Picot Laboratories, Inc., Wilmington, Del. E. U. de A.

M.E.C.D. 2016

SOCIEDADES ESPAÑOLAS

HOY, AL CUMPLIR 56 AÑOS DE EXISTENCIA, EL CENTRO DE DEPENDIENTES SIGUE RESPONDIENDO A LOS FINES CONSTRUCTIVOS Y ALTRUISTAS PARA QUE FUE CREADO

De «El Mercurio», periódico semanal dedicado a los dependientes del comercio, tomamos el acta de constitución de la hoy pujante Asociación de Dependientes del Comercio de La Habana. En homenaje al 56o. aniversario de su fundación reproducimos este histórico documento. Dice así: «En la ciudad de La Habana, a once de abril de mil ochocientos ochenta, reunidos en el teatro Payret los señores D. Félix García, D. Francisco G. Quirós, D. José M. Gúdel, D. Antonio S. Solares, D. José González y D. Francisco Fernández Santa Eulalia, como presidente, vocales y secretario, respectivamente, de la Comisión Promotora para fundar una asociación de dependientes del comercio y ante una concurrencia que excedía de dos mil personas; a la una menos cuarto el señor presidente declaró abierta la sesión exponiendo que el caracter de la reunión era el de preparatoria para constituír dicha Asociación. Expicó no admitirse discusión, dió las gracias a los concurrentes por haber acudido al llamamiento y se procedió a nombrar por aclamación a los individuos que constituyeran la mesa que había de presidir el acto. Después de un pequeño debate resultaron nombrados los mismos que componían la Comisión Promotora y que suscriben, a excepción del señor García que expresó no poder admitir el cargo y nombró en su lugar al señor Quirós. Declarada en pleno la sesión, el señor García tomó la palabra para explicar su proyecto de crear una Asociación Protectora y de Beneficencia entre los dependientes del comercio, que les proporcione con la protección el beneficio indirecto que recibirían sus asociados con la representación en la sociedad, la instrucción, el recreo lícito, las mayores relaciones entre sí y los demás hombres, el descanso de que hoy carecen, la facilidad para las colocaciones que habrá de proporcionarles la asociación previos los antecedentes de buena conducta que llevará en un estado general, la redención de quintas y otros más; y con la beneficencia el beneficio directo que recibirían con la asistencia médica en las enfermedades y los socorros para sí y sus familias en caso de inutilidad o muerte basando su proyecto en la necesidad que de la Asociación reconocen los dependientes y en las ventajas que ésta les habrá de reportar. Hizo historia de la dependencia del comercio: expuso la conveniencia del concurso de los dueños y principales establecimientos de comercio y después de otras varias observaciones terminó su discurso excitando a los concurrentes a fundar la Asociación, con la aprobación general. El señor Santa Eulalia hizo uso de la palabra para apoyar el proyecto, aprobarlo en todas sus partes y felicitar al señor García, con igual aprobación que el anterior. En igual sentido la usaron D. Esteban Caro, D. Dionisio Ibáñez y D. José Elías N., director del colegio San Elías. D. Gregorio Juarrero pidió explicaciones acerca de si la Asociación era extensiva a todos los dependientes del comercio sin distinción de nacionalidad, y el señor García las dió satisfactorias, expresando, que perteneciendo al comercio de Cuba todos tenían cabida en la Asociación y que ésta sería extensiva a toda la Isla, representada en La Habana por un centro general y en las demás poblaciones por centros locales. Se procedió a nombrar la Junta Directiva interina de la Asociación y resultaron elegidos por aclamación los señores siguientes:

Presidente: D. Emeterio Zorrilla; vicepresidente: D. José Rojas; secretario: licenciado D. Modesto Jiménez Zarzoso; vicesecretario: licenciado D. Félix Serafín Varona; tesorero: D. José G. Barbón; vocales: D. Ricardo Zamanillo Rubio, Isidro Castro, Angel Martínez, Tomás Gianello, Antonio Márquez, José Mier, Antonio L. de la Torre, José López Lavín, Florentino Pumariega, Faustino Tuero, Nemesio Abad Gómez, Gregorio Juarrero, Estanislao Alvarez, Gregorio Velasco, Andrés Elejalde, Francisco F. Santa Eulalia.

D. Francisco Cuesta hizo la proposición de que el señor García figurara en uno de los cargos de la Directiva como iniciador del proyecto, y después de algunas excusas que éste expuso pretextando sus obligaciones en el periódico «El Mercurio», con el cual, según dijo, podría ser más útil a la Asociación, excusas que fueron rebatidas, resultó ser nombrado el señor García, vocal de la Directiva.

Aclamada ésta, el señor presidente declaró constituída solemnemente la Asociación de Dependientes del Comercio e invitó a los concurrentes para que se inscribieran, dando por terminado el acto. Y para que así conste firmo la presente, como secretario, con el visto bueno del señor presidente, Francisco G. Quirós. El secretario, Francisco F. Santa Eulalia. Vocales: José M. Gúdel, Antonio G. Solares, José González y Félix García».

En el periódico «El Mercurio», de 12 de abril de 1880, se publicó el siguiente aviso: «Asociación de Dependientes del Comercio. Aviso: Los señores que deseen inscribirse en esta Asociación, pueden pasar a hacerlo, a la redacción y administración de «El Mercurio», Aguacate 124, en donde están las listas, según lo acordado en la Junta General Preparatoria. Habana 12 de abril de 1880. El secretario de la mesa interina, Francisco F. Santa Eulalia».

ACTOS PARA HOY

Salones del Centro Gallego: Brillantísima verbena desde las nueve de la noche, amenizada por cinco populares conjuntos musicales.

Centro de Dependientes: Brillante velada-aniversario desde las nueve en su palacio de Prado y Trocadero.

Sociedad Curros Enríquez.—Gran verbena por la noche en sus propios salones de Santos Suárez y Dolores, Jesús del Monte.

Casino Español: Gran fiesta bailable para sus asociados, por la noche, en su palacete de Prado y Animas.

Club de Ferreteros: Regia fiesta bailable para socios, por la noche, en sus salones y terrenos de Cerro 547.

Club Covadonga: Brillante fiesta bailable por la noche en sus propios salones de Calzada del Cerro, junto a la Quinta Covadonga.

Asociación Deportiva Cubana: Baile por la noche en sus salones de Colón 35.

Hijos del Ayuntamiento de Cospeito: Junta de Directiva a las ocho y media de la noche, en el Centro Gallego, para tratar del panteón social.

Iglesia de Nuestra Señora de la Caridad: Boda de la señorita Araceli Alvarez Sieres y el joven Gabriel Rivero López, a las nueve y media de la noche.

Sociedad «Hijos de Cabranes». Junta general extraordinaria a las ocho de la noche en el Centro Asturiano.

EL FESTIVAL DE LA BENEFICENCIA GALLEGA, QUE SE CELEBRARA EL 18 EN «LA TROPICAL», PROMETE SER MAGNIFICENTE. UNION BARCALESA NOMBRA SU DAMA

«Unión Barcalesa». la importante sociedad que en sus 18 años de vida ha realizado una fecunda labor social de protección a sus paisanos y de difusión de la cultura en su lejana comarca, se ha colocado en el grupo de honor de las Sociedades Gallegas que cooperan a la caritativa labor practicada por la Sociedad de Beneficencia de Naturales de Galicia.

Su presidente, señor Suárez Pais, ha comunicado ya el acuerdo de dicha Sociedad de presentar en nombre de la misma a la señorita Emma Ferreiro Vázquez, para que la represente en la Fiesta de los Mayos que se celebrará en todos los jardines de «La Tropical», el próximo día 19 del actual. Hermosa y elegantísima. cuenta con todos los barcaleses que decididamente se han propuesto elevarla al lugar de honor en ese concurso del bien y de la caridad.

En la Secretaría de la Beneficencia Gallega se están distribuyendo los merenderos entre los que han de concurrir a esta magnífica fiesta.

Los que deseen alguno deben apresurarse a separarlo para que le esté reservado para dicho día.

Más regalos: Julio Rodríguez Alvarez, envió dos elegantes estuches de bombones.

El ex secretario de la sociedad, señor Candia Nécega, ha donado varios objetos de bisutería moderna muy bonitos y elegantes.

El presidente de Honor del Centro Gallego, don Jesús María Bouza y Bello ha donado un bonito tintero para mesa escritorio.

FIESTAS PARA MAÑANA

Sociedad Hijos de Cabranes: Bendición del panteón social a las dos de la tarde en el Cementerio de Colón.

Club Español de Almendares: Brillantísima fiesta bailable desde las 9 de la noche, en sus amplios salones de 17 esquina a 6, amenizada por la Orquesta Elegante. el Quinteto Barcalés y un sexteto. Los caballeros pagarán 30 centavos.

Unión Villalbesa: Magnífica fiesta bailable por la tarde en todos los salones de la cervecería «La Polar».

Club Rivadesella: Magno banquete a la una de la tarde en la finca Sans Souci.

Unión Pilonesa: Homenaje a los señores Marino Espina y Cándido Cardín, a la una de la tarde en la finca Las Piedras.

Hijos del Ayuntamiento de Cerdido: Gran fiesta bailable el domingo por la tarde en La Tropical.

Jardines La Cotorra: Banquete de la Logia «Inmortalidad» a la una de la tarde, en honor de su distinguido miembro el señor Alfonso Martínez Fernández.

Deportivo «Carmelo»: Regio baile por la noche en su espléndida terraza de Línea y 18, Vedado.

Liceo de Medina: Fiesta bailable por la noche en sus propios salones de la calle 23 esquina a D, Vedado.

Comité Pro Pérez Cabo: Magno banquete a la una de la tarde, en el Casino Deportivo de la Habana.

Sociedad de Empleados de La Tropical: Gran recibo bailable por la noche en sus propios salones de Palatino 7, amenizado por una conocida orquesta. La entrada será por rigurosa invitación.

SECCIONES CONSTITUIDAS POR «EL VALLE DE ORO»

Esta sociedad en junta celebrada últimamente procedió a la organización de las Secciones de Propaganda y Beneficencia, habiendo quedado éstos constituídas en la siguiente forma:

Sección de Propaganda: Presidente señor José Ramos Soler; vicepresidente señor José Fernández Balseiro; secretario, señor José M. Goas; vicesecretario, señor José Sixto; vocales señores Angel Fraga, José Pedreira Urbano Pardiñas, Jesús Veiga, Jesús Romero, José M. Andeon, José M. González, José Ramón Geada. Manuel Paz y Carlos Fernández Lamelas.

Sección de Beneficencia: presidente. señor Manuel González; vicepresidente, señor Marcelino Ben; secretario Pedro Fernández: vicesecretario. señor Edelmiro Rey; vocales, señores Antonio Rúa. Manuel Paz.

VELADA-ANIVERSARIO HOY EN PRADO Y TROCADERO

Hoy 11 de Abril celebra la Asociación de Dependientes el 56o. aniversario de su fundación, y con este motivo se festejará fecha tan insigne con una velada teatral, lírica, literaria, en los salones de su palacio del Centro.

El programa de la fiesta es atrayente. Lo insertamos ayer y lo reiteramos hoy. Es como sigue: 1o. Himno Nacional, por la Estudiantina de la Asociación.—2o. Discurso por el Dr. Francisco Almodóvar —3o. «Niña Linda», danza cubana, por la Estudiantina. —4o. Recitaciones, por el alumno Rolando Mesa Crespo. —5o. Cantos populares, por el Trío Matamoros. —6o. «La Hora», canto lírico, recitado por su autora, señorita Caridad Bravo Adams. —7o Himno «Asociación de Dependientes», por la Estudiantina. — 8o. «Cabeza de Chorlito», de Sardou, por el Cuadro de Declamación del Círculo de Bellas Artes. —9o. Intermedio «Morena», canción, por la Estudiantina. —10. «Cabeza de Chorlito», segundo acto.

La velada de esta noche es para los asociados, los que deberán presentar a la Comisión de Puerta su recibo y Carnet.

La Asociación de Dependientes al arribar al año 56 de su vida, registra un estado de franco renacimiento a una vida progresista y victoriosa, haciendo bueno su programa benefactor de más de medio siglo que tan brillante papel ha desempeñado para la población de Cuba y en el concierto de las instituciones de su carácter.

En esta efemérides gloriosa felicitamos al Presidente actual de la y a la Junta Directiva de la misma.

JUNTA EXTRAORDINARIA DE «HIJOS DE CABRANES»

Teniendo en cuenta que mañana se procederá a la bendición del panteón social de «Hijos de Cabranes», dicha colectividad celebrará hoy por la noche una junta general extraordinaria en el Centro Asturiano. en la que habrán de tomarse acuerdos de positiva importancia.

La ceremonia a que hacemos referencia tendrá efecto a las dos de la tarde del domingo, en el Cementerio de Colón.

Para ambos actos invita la secretaría del Comité de Damas, señorita Mercedes Monestina.

CONSTANTES EXITOS DEL DR. J. G. ARRAZURIA EN «NTRA. SRA. DEL PILAR»

Uno de los médicos jóvenes que con mayor rapidez ha llegado a lo que pudiéramos decir consagración profesional es el doctor José G. Arrazuraí. especialista en enfermedades de garganta, nariz y oídos de «Nuestra Señora del Pilar». El doctor Arrazuría viene desarrollando una intensísima labor, habiéndose ganado el cariño de todos sus componentes, tanto sus compañeros los profesionales como los asociados que por diversos motivos tienen que recurrir a él. El doctor García Arrazuría es un valor positivo dentro y fuera de «Nuestra Señora del Pilar» y a su labor se debe en gran parte el éxito alcanzado por tan prestigiosa institución.

EN LOS SALONES DEL CENTRO GALLEGO SE CELEBRA HOY POR LA NOCHE LA MAGNIFICA VERBENA «BRISAS DE ABRIL»

Una monumental verbena que ha de revestir caracteres de gran acontecimiento, tendrá lugar en la noche de hoy en todos los salones del Centro Gallego de la Habana.

Esta fecha ha sido escogida con gran acierto. El Sábado de Gloria.

Los espaciosos y ventilados salones del Palacio de Galicia han sido objeto de grandes decoraciones, originales y lujosas, que han de llamar poderosamente la atención a los concurrentes.

Cinco de las más populares orquestas de la Habana como lo son: Orquesta Gris, Jazz Band Nacional, Gloria Matancera, Septeto Trovadores y el insustituible Quinteto Tomé, son las escogidas para amenizar esta noche la primera Verbena de la Primavera que se ha de celebrar en el Palacio de Galicia en la Habana.

Los salones estarán a la disposición del público desde las nueve de la noche. Es tanto el entusiasmo existente que aconsejamos a los bailadores vayan temprano para no pasar dificultades en la puerta.

La entrada solamente costará 80 centavos para los caballeros; las damas gratis, pero es necesario que se provean de su correspondiente invitación.

LA FESTIVIDAD DE SAN JORGE EN LA SOCIEDAD BENEFICA DE CATALUÑA

La sociedad de Beneficencia de Naturales de Cataluña que en lo que respecta a su misión caritativa cumple ya por espacio de cerca de cien años con su deber, tiene además un deber para con la Ermita de celebrar su homenaje a la Virgen de Montserrate. Los catalanes acuden como llamados por un sentimiento patriótico a esa fiesta que lleva en sí la conmemoración de la festividad de Sn Jorge, Patrón de Cataluña.

Este año esa festividad se celebrará el último dimongo de abril con un programa que próximamente se dará a conocer y en el cual figurarán las gentiles damitas del «pomell cantaire» que acompañarán la Misa; un gran orador sagrado tendrá a su cargo el sermón patriótico y religioso, y después de la fiesta religiosa se obsequiará a la concurrencia con la tradicional «rosa de abril» que es símbolo de ese día.

Hay gran expectación por conocer todos los detalles de dicha fiesta catalana, que hará época.

DEL «CLUB RIBADESELLA»

La comisión organizadora de la fiesta que celebrará mañana en Sans Souci el «Club Ribadesella», debe sentirse satisfecha de su labor, pues a juzgar por las impresiones recogidas recientemente de muchos entusiastas riosellanos, no faltará en dicha fiesta el menor detalle para que ella sea un exponente fiel del esfuerzo y sacrificio realizados.

Prepárense, pues, que ya se aproxima el día tan deseado y el cual será de recuerdo inolvidable

EL EJECUTIVO CANARIO VIENE RINDIENDO UNA LABOR MUY FRUCTIFERA

Ha celebrado sesión ordinaria el Comité Ejecutivo, en cuya sesión se trataron asuntos de su ma importancia para los intereses sociales. Muy satisfechos deben sentirse los miembros del ejecutivo de la Asociación ya que durante el período que les ha correspondido, el más franco éxito ha coronado los esfuerzos realizados, acentuándoce más cada día el franco y pujante resurgimiento de la colectividad canaria, que avanza a grandes pasos hacia el estado floreciente y próspero que disfruta hace muy pocos años. La intensa labor realizada por la Sección de Propaganda tanto en esta capital como en el interior de la República, ha dado resultados sorprendentes, habiendo reingresado infinidad de asociados que causaron baja por las grandes dificultades que confrontaron hace aún poco tiempo. así como también ingresado gran cantidad de nuevos socios y asociadas. Ello es que las listas sociales se van nutriendo cada día más, llenando de satisfacción y alegría a los dirigentes de la Asociación que tanto han luchado para llegar a este potimista resultado.

Nuestra sincera felicitación para los señores del Ejecutivo, Sección de Propaganda y demás organismos dirigentes de la Asociación Canaria.

LA EMPRESA «LA TROPICAL» DARA UN HOMENAJE A LOS MARINOS DEL «J. S. ELCANO»

Siguiendo su aplaudida costumbre de festejar con la máxima brillantez a toda figura de relieve que llega a Cuba, la conocida empresa propietaria de la cervecería La Tropical, ofrecerá el próximo día 18, a la una de la tarde, un grandioso banquete a la tripulación del buque-escuela español «Juan Sebastián Elcano».

Dicho acto se celebrará en los popularísimos jardines de dicha entidad y huelga decir que resultará brillantísimo, como todos los actos de esa índole ofrecidos por la misma.

EL BAILE DE HOY EN LA ASOCIACION DEPORTIVA

Esta noche a las 9 p. m. abrirá las puertas de su Casa Club en Colón 35. la «A. D. C.» para dar entrada a la caravana interminable de bailadores que se han dado cita para deleitarse a los acordes de los mejores conjuntos. Un éxito más de la Comisión de Fiestas. Los salones lucirán una artística iluminación y un bello adorno floral. No se cabrá esta noche en Colón 35.

SIGUEN LOS PREPARATIVOS DEL BANQUETE MONTAÑES

Los preparativos para el gran banquete que en honor de sus asociados celebrará esta sociedad en el hermoso Casino Deportivo de la Habana. continúan con el mayor entusiasmo.

La fecha fijada es el día 3 de mayo pudiendo asistir al mismo los socios del Centro Montañés, completamente gratis.

Terminado el ágape, la excelente orquesta que ameniza todos los actos que se celebran en el mencionado Casino, amenizará el baile que durará hasta las seis de la tarde.

La Directiva ha tomado el acuerdo de que los señores asociados que deseen asistir acompañados de familiares o amigos. podrán hacerlo dando aviso oportunamente a la comisión para que ésta les reserve los billetes que deseen adquirir para el banquete.

Quien desee más detalles puede llamar al teléfono M-7123 o al M-4680.

MAÑANA POR LA TARDE, EL FESTIVAL «ALEGRIA» EN LOS JARDINES DE «LA POLAR»

Con extraordinario animación se celebrará mañana por la tarde el grandioso «Festival Alegría», de la sociedad «Unión Vilabesa», en todos los jardines de «La Polar».

Es de esperar que esta fiesta alcance brillantez inusitada, pues los muchachos de la comisión de fiestas demostrarán, una vez más, lo mucho que valen organizanndo jiras campestres.

El programa bailable estará a cargo de orquestas de tanto renombre como las de A. Ma. Romeu, Sonora Matancera, Emilio Parada y Quinteto Tomé, las que ejecutarán música cubana, española y americana.

El precio de la entrada es cincuenta centavos, para caballeros.

UN BAILE CUMBRE HOY EN «CURROS ENRIQUEZ»

Desde las nueve de la noche de hoy se celebrará en los amplios salones de «Curros Enríquez», situados en Santos Suárez y Dolores, Jesús del Monte, una colosal verbena, que amenizarán la conocida orquesta Corman, el Septeto Cubano 1927 y el Quinteto Barcalés.

Dicho acto contará con grandes y poderosos atractivos, entre ellos varios y valiosos regalos para las damas y damitas. Estas tendrán entrada gratis. Los caballeros sólo pagarán 40 centavos.

EL BANQUETE A J. PEREZ CABO SERA FORMIDABLE

Numerosos asociados del Centro Gallego, residentes en el interior de la República, felicitan diariamente al Comité Pro Pérez Cabo por su iniciativa de rendir mañana, domingo de Resurrección. un homenaje al popular y muy querido ex presidente de la citada sociedad. Para corresponder a esos aplausos y adhesiones que llegan desde lejos, el Comité gestionó y gentilmente obtuvo de la Cuban Telephone Company, los equipos necesarios para trasmitir los discursos que se pronuncien en el Casino Deportivo, para que también disfruten del homenaje al señor Jesús Pérez Cabo, los asociados del interior.

La trasmisión comenzará a las doce de la mañana.

Los asociados de la Habana que al banquete concurran podrán utilizar los ómnibus que desde las once de la mañana saldrán de Dragones e Industria en viaje especial y directo al Casino Deportivo, o bien utilizar el servicio regular de los ómnibus de las Rutas 16 y 17.

CONFERENCIA DEL LCDO. LOPEZ EN «JOVELLANOS»

La sociedad «Jovellanos» vestirá sus mejores galas para recibir en sus salones de Amistad número 154, altos, al Licenciado Abelardo López, Director del Plantel del Centro Astur, y escuchar su docta palabra en la conferencia «Velas y remos».

Serán necesaria la presentación del recibo del mes en curso. pero, como una deferencia especial al Plantel Jovellanos, será considerada como invitación la matrícula.

Un cuerpo de taquígrafos del Plantel, bajo las órdenes de su joven e inteligente profesor Iglesias, tomará taquigráficamente la estupenda pieza oratoria del Licenciado López.

ACTO DE LOS LITOGRAFOS EN EL DEPORT. ASTURIAS

Un éxito indiscutible seré, sin duda, la verbena que para el día 18 del actual están organizando los activos componentes del Comité de fiestas de la Sociedad de Socorros Mutuos de empleados de la Compañía Litográfica.

Amenizarán esta verbena los conjuntos musicales de Belisario López, Sonora Matancera. Hermanos Martínez y Quinteto Tomé. Este acto que promete los mayores atractivos, empezará a las 9 de la noche para terminar a las cuatro de la mañana.

La comisión de fiestas quiere hacer un esfuerzo para que todos salgan complacidos; por tal motivo se distribuiráan regalos entre las damas y damitas asistentes.

No deje de ir el 18 al Deportivo Asturias.

JUNTA DE LOS ARESANOS

La «Alianza Aresana de Instrucción» celebrará junta general el domingo 12, a las dos de la tarde en los salones de Centro Gallego,

Se ruega por este medio la asistencia de la mayor cantidad posible de Aresanos para proceder a terminar la reorganización de nuestra querida sociedad.—Miguel Bendamio. Secretario.

DR. CABRERA CALDERIN

Nuestro querido amigo el doctor Cabrera Calderín, tan conocido en la colonia española, donde ha cosechado innumerables éxitos profesionales, acaba de instalar su nuevo consultorio en la calle de San Lázaro 130, esquina a Aguila.

Lo que gustosamente consignamos para conocimiento de su numerosa y distinguida clientela, al tiempo que aprovechamos esta oportunidad para desear a tan prestigioso galeno, todo género de éxitos en su nueva consulta instalada en sitio tan céntrico para comodidad de sus pacientes.

Un carro de cuatro ruedas arrolló a un asiático en la calle de Salud y Manrique

José Lee Cantón, de 50 años de edad. planchador y vecino de Sitios número 158, sufrió lesiones de carácter menos grave, al ser arrollado en los momentos que se bajaba de la acera en Salud y Manrique, por el carro de cuatro ruedas que conducía Emérito Rodríguez Díaz, vecino de Zaldo número 12.

En un descuido del dueño de la bodega se llevó parte de una caja que contenía tabacos

José Díaz Atoya, vecino de Luyanó 27, fue arrestado por acusarlo Celso García Pérez, vecino de la bodega situada en Fernández de Castro 152, de haberle hurtado de la misma una caja con tabacos que apreció en la suma de 30 centavos.

Una mujer se cayó cuando se estaba bañando y sufrió heridas de algún cuidado

Al sufrir una caída en el baño de su domicilio, se produjo lesiones de carácter menos grave, Luisa Moreno Saller, de 31 años de edad y vecina de Angeles número 52.

GACETILLAS

AUDITORIUM: «EL TUNEL TRASATLANTICO» (Espectacular)

Un estreno de altas proporciones exhibe hoy el concurrido teatro «Auditorium», en sus tandas elegantes de 5 y 15 y 9 y 45 con Revista y cartón en colores. El estreno que nos ocupa es la super-espectacular producción «El Tunel Trasatlántico», la película de 10 años de anticipo, ya que su argumento tiene como base principal una gigantesca obra maestra futura del genio humano, encerrando toda ella un emocionante desarrollo con románticas escenas, todo genialmente interpretado por el reparto más grande que recuerda la historia del cine contemporáneo: Richard Dix, Madge Evans, George Arliss, Helen Vinson, Walter Huston, Leslie Banks, C. Aubrey Smith y Basil Sydney. En los turnos de 4.00 y 8 y 30: la interesante película Tarzán el Intrépido» por el gran actor y atleta «Buster Crabbe. Precios: mayores tarde 30 centavos, noche 40 centavos, niños 20 centavos y tertulia 10 centavos todo el día.

Mañana: Gran matinée a la 1 y 30: Revista, cartón en colores, comedia, «El Túnel Trasatlántico,» episodio y «Tarzán el Intrépido». A las 5 y 15 y 9 y 45: «El Túnel Trasatlántico». A las 8 y 30: «Tarzán el Intrépido». Martes: «El Capitán Blood». Jueves: «El Octavo Mandamiento», la obra cumbre de la cinematografía española, por Lina Yegros. Día 20: Regio debut a las 9 y 30 de la noche «Villa Venice Revue» de Albert Bouché.

PAYRET: «LA DOLOROSA» (Exito)

En todos los turnos desde las 2 de la tarde éxito de la regia super-producción «La Dolorosa» por la genial actriz Rosita Díaz con el famoso tenor vasco Agustín Godoy y miles de exttras más. Una de las películas españolas de mayor éxito del año. Oiga su música, escuche las canciones, vea la labor de la linda estrella Rosita Díaz. Además se exhibe «Azabache» producción Monogram de gran éxito que interpreta Alexander Kirkland con Ester Ralston. Una graciosa comedia y la revista semanal Fox completan el programa.

Precios: 20 centavos hasta las 6 y 30 y 30 centavos después mayores. Niños 15 centavos, tertulia 10 centavos.

Mañana: Gran matinée desde la 1 en punto con este mismo programa.

Próximo estreno «El Negro que tenía el alma blanca» toda en español y española dirigida por Benito Perojo con el actor cubano Marino Barreto, Antoñica Colomé y el gran cantor flamenco, Angelillo.

TRIANON: «QUIEREME OTRA VEZ»

En la tanda de las 4: Edmund Lowe en el estreno Universal, «Doble Personalidad», revista Fox, muñequitos y estreno de la magistral creación de Margaret Sullavan y James Stewart,, titulada «Quiéreme otra vez».

A las 8 y 30: «Doble Personalidad.»

Mañana, en la matinée de una y media y demás tandas: el mismo programa de hoy.

El lunes: el gran cantante Gigli en «No me olvides».

Para la semana entrante se anuncia el estreno de «Bajo la Luna de las Pampas», por Warner Baxter y Ketti Gallian.

PRADO: SIGUE EXHIBIENDOSE «CAPITAN BLOOD»

«Prado», el popular teatro de Prado y Trocadero, repite nuevamente hoy sábado el mismo programa que viene exhibiendo con gran éxito, la espectacular aventura «Capitán Blood» y la interesante cinta «Lindas Piernas». Comenzando como de costumbre a las 2.00, en función continua se exhibirá en los turnos preferentes de 3 y 30, 6 y 30, y 9 y 30, nuevamente la más asombrosa aventura que un hombre vivió en la vida novelesca, «El Capitán Blood» se convierte en la más grandiosa leyenda del cine, ¡Un millón de dollars convertidos en un millón de emocionantes momentos! «El Capitán Blod», trae al cine el romance del pirata que fue temido por los Reyes. Cubriendo los turnos de 2.00, 5.00, y 8 y 30, la simpática cinta de la encantadora Patricia Ellis «Lindas Piernas», completando el programa comedia y cartón. Precios de costumbre. Mañana domingo matinée a la 1 y 30, repitiéndose el mismo programa. El lunes: estreno, «No me olvides» por Benamino Gigli, el unico sucesor de Caruso) Una película real, pletórica de música y romance. Pronto, «Amores Trágicos» por Kay Francis.

RIALTO: «LA DOLOROSA»

Exito, hoy y mañana, son los ultimos días de esta maravillosa producción en español y española que presenta Exclusivas Cima titulada «La Dolorosa», película de éxitos por su música, por su argumento, por la belleza de sus paisajes y sus danzas típicas y sus cantos que en ellos vibra el alma de Aragón. Monogran presenta el estreno de la linda película «Azabache» por Alexander Kirland con Ester Ralston. Una revista Fox y una graciosa comedia completa el programa.

Mañana: Una gran matinée desde la una de la tarde.

El lunes, «El Capitán Blood», viernes, «La Verbena de la Paloma».

NEPTUNO: «LA VERBENA DE LA PALOMA»

Continúa en el cartel del cine Neptuno», con grandioso éxito «La Verbena de la Paloma» una película orgullo de la Cifesa la gran casa productora que con esta film ha batido todos los records de taquilla, la interpretan Miguel Ligero, Raquel Rodrigo, y Charito Leonis, que hacen el boticario, y las chulapas de «La Verbena de la Paloma» con gracia inigualable.

Además se exhibirá «Los Crímenes del Dr. Karloff» con Warner Okland, la comedia Concierto Sinfrénico, y una Revista d eAsuntos Mundiales.

Los precios serán los de costumbre: 20 centavos antes de las 6 y 30 y 30 centavos después de esa hora.

El lunes: un doble programa de estrenos en Cuba de la R. K. O. Radio, con «Garras y Colmillos» la película que es continuación lógica de «Atrapándolos Vivos», y que como ésta, también la interpreta Frank Buck, el Rey de los exploradores que una vez más nos emociona con sus aventuras a través de las selvas vírgenes. También se estrena «El Hombre que Asesinó» o «La Máscara de Carne» en la que Walter Houston se supera asimismo.

Muy pronto: «Cazadores de Estrellas» y «Tiempos Modernos».

REGINA: «LA DOLOROSA»

«Regina» presenta hoy un gran programa desde las 2 de la tarde en el que van dos lindas películas «Azabache» presentada por la Monogram y «La Dolorosa» super-producción española que interpreta Rosita Díaz con el famoso tenor vasco Agustín Godoy y un sinnúmero de extras, música bellísima, argumento encantador, vea hoy «La Dolorosa» una comedia y la revista Fox completa el programa. Precios: 20 centavos hasta las 6 y 30 y 30 centavos después. Niños 15 centavos. Mañana: Una regia matinee desde la 1 con este mismo programa.

El lunes: «Casta Diva» y «Los Misterios de París».

El sábado 18: «El Capitán Blood».

LARA: «MARIA ELENA-FLOR DE FUEGO»

Un magnífico programa ofrece hoy sábado a sus asiduos, la empresa del popular y favorito cine «Lara», sito en Prado y Virtudes, teléfono M-2421, programa de atracciones ya que en él se brindan dos monumentales estrenos.

Comienza a las 2 de la tarde, en función corrida hasta las 11 y 30 de la noche, exhibiéndose revista, chistoso cartón, estreno de la monumental y bella joya, toda hablada en español titulada «María Elena Flor de Fuego», gran interpretación de María Guerrero, y estreno de la muy emocionante y valiosa super-producción «Los crímenes de Boris Karloff», genial creación de Warner Orland.

Mañana, una regia matinée con «Los crímenes de Boris Karloff», «María Elena Flor de Fuego», «Tenorio cincuentón», comedias, revistas, etc.

REINA: «MARIA ELENA-FLOR DE FUEGO»

La empresa del concurrido teatro «Reina» de Reina y Rayo, teléfono M-2272 y M-4313, ha combinado para hoy un magistral programa, a base de dos grandes estrenos, comenzando la función que es continua a las dos en punto.

Ocupa los turnos preferentes la extraordinaria producción hablada en español, «María Elena Flor de Fuego», con un argumento colosal, escenas encantadoras y números de nuevos bailes como la «Bamba», en el reparto se destacan Carmen Guerrero, J. J. Martínez Casado y Beatriz Ramos. Conjuntamente se exhibe además, la producción Columbia, «La condena redentora», de Lloyd Nolan y Walter Connolly. El Noticiero de asuntos mundiales, la simpática comedia «Oh, mis nervios» y el gracioso cartón «Tonada del Tío Tom», completan el programa.

Las precios al igual que siempre, serán 15 ctvs. antes de las 6:30, y 20 ctvs. después. Niños 10 ctvs. Tertulia o Balcony familiar, 10 ctvs.

Mañana la mejor matinée de la Habana. El martes «Siempre novios» y «Ya tenemos dinero».

LIRA: «LA BANDERA» Y «ESPLENDOR»

Muy regio y colosal programa anuncian para hoy las carteleras del favorecido y simpático cine «Lira», de Industria y San José, teléfono M-4474, programa que forman dos monumentales producciones que serán muy del agrado del selecto público que a diario llena la sala de este coquetón cine.

Hoy a la 1 y 30 y a las 8 y 15, se exhibe revista, chistoso cartón, gran estreno de la maravillosa y emocionante producción toda en español, «La Bandera», por Anabella y Jean Gabin, y gran estreno de la encantadora y colosal producción «Esplendor», por Miriam Hopkins y Joel McCrea.

Mañana, otro gran programa, con revistas, comedias, «La Bandera» o «Los legionarios del tercio» etc.

ACTUALIDADES Y ESMERALDA: DOS BUENOS PROGRAMAS

Un programa sin igual es el que se complace en ofrecer a sus asiduos, la popular empresa del coquetón y bien situado cine «Actualidades», de Monserrate 8 y 10, teléfono M-5575. Hoy, sábado, en función continua de 2 a 11 de la noche pasará por su pantalla revista, comedia, estreno de la bellísima y lujosa producción musical de bello argumento «El gondolero de Bradwaya», por Joan Blondell y Dick Powell y estreno de la interesantísima y colosal producción «La ciudad siniestra» por el dinámico actor James Cagney. Mañana: «El gondolero de Broadway», «Tarzán», comedias, revistas y cartones.

También en el popular y siempre preferido cine «Esmeralda», de Monte 242 (Cuatro Caminos) se ofrece hoy muy monumental programa formado por valiosísimos estrenos. En función continua como de costumbre de 2 a 11 de la noche se pasará por la pantalla, revista, comedia, estreno de la monumental y extraordinaria joya cinematográfica de gran argumento «Los últimos días de Pompeya», por Dorothy Wilson y Preston Foster y estreno de la simpatiquísima y regia producción «La amenaza pública núm. 1», por Jean Arthur y George Murphy. Mañana, un gran programa. El lunes: «Música y caballos» y «La piedra maldita».

OLIMPIC: «YO VIVO MI VIDA» CON JOAN CRAWFORD

Estupendo programa ha confeccionado para hoy sábado la activa empresa del concurrido y elegante cine «Olimpic», de Línea y B, teléfono F-6263, ya que ofrece a sus muchos asiduos dos producciones de gran valor.

En tandas elegantes de 4 y 45 y 9 y 45 se exhibe, la chistosísima comedia por los niños peligrosos «Cuidado con los chicos» y estreno de la monumental y lujosa super-producción «Yo vivo mi vida» por la favorita actriz Joan Crawford y Brian Aherne.

A las 6 y 8 y 30 se pasará por la pantalla la muy interesante y regia producción «La llama oculta» con Ann Harding y Herbert Marshall.

Precios: luneta 15 cts. para la tanda y 20 cts. por la noche. Niños y tertulia a todas horas, 10 cts.

Mañana: «Yo vivo mi vida», «Dos fusileros sin balas», por Stan Laurel y Oliver Hardy, episodio, «Venganza de sangre», etc.

VEDADO: «YO VIVO MI VIDA»

Día de llenos el de hoy, en el coquetón cine «Vedado», de la calle B., entre 27 y 29, e nel Vedado, teléfono F-3128 ya que se exhibe un programa de esos que podemos llamar «monstruo»: La revista semanal Fox, la jocosa obra, hora y media de risa, «Dos fusileros sin balas» por Stan Laurel y Oliver Hardy, y la encantadora joya de ambiente social «Yo vivo mi vida», con Joan Crawford y Brian Aherne; de 5 a 8, luneta 15 cts., y de 3:30 a 11:30, luneta 20 cts. Niños y tertulia 10 cts. a todas horas. Mañana se repiten estas dos mismas películas, con el episodio de «La montaña misteriosa», por Ken Maynard, cartones y la comedia «Rueda libre» por los niños peligrosos; el lunes, copia nueva de «Carne de Cabaret», por Lupita Tovar, y para el jueves, un programa magnífico, con «Casta Diva», por Marta Eggerth y «Otra primavera», por Janet Gaynor.

CARMELO: «CHAPAYEV» O «EL GUERRILLERO ROJO»

Valiosísimo y colosal programa anuncia para hoy el simpático y concurrido cine «El Carmelo», sito en 18 y Línea, Vedado, teléfono F-6030, por lo que su espaciosa y fresca sala se verá hoy sábado concurridísima pues son muchos los asiduos que este elegante teatro tiene.

Hoy a las 5 de la tarde y a las 8 y 30 de la noche se exhibe revista, comedia, estreno de la muy valiosa e interesante producción «Oliver Twist», por Dickie Moore y William Bayd y gran estreno de la monumental super-producción de emocionante argumento «Chapayev» o «El guerrillero rojo», formidable interpretación de un notable conjunto de artistas rusos.

Mañana, un gran programa con «La banda de estafadores» ,«Andrajos de la opulencia», «No matarás», episodios, comedia revista.

MODERNO: «LA VERBENA DE LA PALOMA»

Para hoy anuncia este teatro el estreno del magno acontecimiento cinematográfico español, titulado «La Verbena de la Paloma», de Roberto Rey y Miguel Ligero; la película que más éxitos ha alcanzado; la acompaña el estreno Warner, titulado «Ya tenemos dinero», de Joan Blondell, Glenda Farrell, Hugh Herberth; la cinta cómica «Doble y sencillo» y un Metrotone. Por exhibirse estas películas en el turno de los teatros de estrenos, los precios son los siguientes: Hasta las 6:30, 20 cts.; después 30 cts.; niños 15 cts.

Mañana y hasta el miércoles «La Verbena de la Paloma», lunes y martes con «Marido interino», de Hugh Herbert, Roger Prior. El jueves, gran matinée a la una con el preestreno Warner, «Amores trágicos» de Kay Francis y Sybil Jason.

TOSCA: «LA VERBENA DE LA PALOMA»

Hoy exhibirá en todas sus tandas el mejor teatro de Ciudad Nueva la super-producción Cifesa, hablada en español e interpretada por Roberto Rey, Miguel Ligero y Raquel Rodrigo, titulada «La Vefbena de la Paloma». Película que ha batido todos los records de entrada en el teatro «Payret». Además se exhibirá también el estreno de la producción Columbia de May Robson con Fran Wray, titulada «Cuando una mujer quiere», Noticiario Fox, Comedia y Cartón. Precios de primer turno: Tanda de 5 p.m., luneta 20; niños, 15 P. alta, 10. Tanda de 8:30, Luneta, 30; niños 15. P. alta, 15. niños 10. Mañana se repite en matinée, tanda y noche «La Verbena de la Paloma» y el estreno de la cinta «Tarzán el intrépido» por Buster Grabe. Días 15 y 16, estreno «La rival de sí misma, por Clive Brook. Prepárense a ver a Charles Chaplin en su última producción «Tiempos modernos». Abril 26, 27, 28.

VERDUN: «CASTA DIVA»

En teatro «Verdún» de Consulado 120, teléfono, A-9206 es donde únicamente podrá contemplar las mejores películas y gozar del fresco natural que proporciona este teatro al Aire Libre único en Cuba. En el grandioso programa de hoy figuran dos grandes estrenos, comenzando la función a las dos con Noticiario Fox, el cartón «Caras Risueñas» la comedia «El Barón y el General» por los Ases del Taxi, la producción de grandes emociones «Fugitivos de la Isla del Diablo» con Víctor Jory y Florence Rice, completando el programa la encantadora producción «Casta Diva» con Martha Eggert y Phillinh Holmes, un poema de amor y bellas melodías cantadas por una voz privilegiada. En tanda de las 5 y por la noche el mismo programa.

Precios: 15 centavos antes de las 6 y media y 20 centavos después, niños 10 centavos y tertulia o balcony con regias lunetas 10 centavos a todas horas.

El lunes: «La Rival de sí Misma» con Clive Brook, miércoles: «Melodías de Broadway», la más regia y espectacular producción de la vida del teatro.

INGLATERRA: «GINGER» CON JANE WINTHERS

«Inglaterra», San Rafael y Consulado M-5527; 15 centavos de 1 y media a 6 y media y 20 centavos después, niños 10 centavos a todas horas.

Hoy tarde y noche, la revista semanal (Fox Sound News); la comedia especial «Vaya un Empleíto» por Buster Keaton; y el cartón «Pata de Palo» y las super-producciones: «Ginger» regia joya extraordinaria de la Fox, interpretada por la encatadora chiquilla Jane Wither, y O. P. Heggie y «Justicia Ciega» sensacional y emocionante film Paramount interpretada por Walter Kelly y Jhonny Donws.

A las 5 p. m. «Ginger» por Jane Wither y O. P. Heggie y «Justicia Ciega» por Walter Kelly y Johnny Donws.

El lunes «Sublime Obsesión» por Robert Taylor y Irene Dunne y «Así se escribe la Historia» por Zazu Pitts, y Helen Twelvetrees.

La próxima semana: «Los 39 Escalones» por Robert Donat y Madeleine Carroll; «Fugitivos de la Isla del Diablo» por Víctor Jory; «Doctor Sócrates» por Paul Muni; «Lindas Piernas» por Warren Williams; «La Hija del Penal» por Antonio Vico, (En español); «María Elena» (Flor de Fuego); por Carmen Guerrero y «La Sublime Mentira» por Pauline Lord.

WILSON: «GINGER» CON JANE WITHERS

«Wilson», Belascoaín y San Rafael U-5863; 15 centavos de 1 y media a 6 y media y 20 centavos después, niños 10 centavos a todas horas.

Hoy, tarde y noche, la revista semanal (Fox Sound News); la comedia por Buster Keaton, «Vaya un Empleíto» y el cartón especial «Pata de Palo» y las super-producciones: «Ginger» regia super-joya extraordinaria Fox, interpretada por la encantadora chiquilla, Jane Wither, y O. P. Heggie; y «Justicia Ciega» regia film Paramount, interpretada por Walter Kelly; y Johnny Donws.

A las 5 p. m. «Ginger» por Jane Wither y O. P. Heggie y «Justicia Ciega» por Walter Kelly.

El lunes: «Sublime Obsesión» super-extraordinaria joya, interpretada por Irene Dunne y Robert Taylor y «Así se Escribe la Historia» estupenda atracción por Zazu Pitts y Helen Twelvetrees.

La próxima semana: «Los 39 Escalones» por Robert Donat y Madeleine Carroll; «Fugitivos de la Isla del Diablo» por Víctor Jory, «Doctor Sócrates» por Paul Muni, Lindas Piernas» por Warren Williams; «La Hija del Penal» por Antonio Vico en español); y «María Elena» (Flor de Fuego); por Carmen Guerrero, (en español) y «La Sublime Mentira» por Pauline Lord.

CUBA Y ROJO: DOS GRANDES PROGRAMAS

Un programa le anuncia a su selecto público el siempre favorecido cine «Cuba», de la calle de Suárez y Corrales teléfono M-9796, toda vez que en su tanda a las 5 y nocturna a las 8 y 15 se exhibirá revista, comedia, la preciosa y exquisita producción en español «Hollywood, ciudad de ensueños» por John Borh y estreno de la emocionante y colosal producción «¿Recuerdas lo de anoche?» por Constance Cumming y Robert Young. Mañana: «La voz que acusa», «Yo vivo mi vida», episodios, comedia, etc.

«Salón Rojo», el predilecto y siempre frecuentado cine de Monte y Antón Recio, tiene para su público un regio programa, que forman dos grandes producción que muchos han de estar. En tanda a las 5 de la tarde y nocturna a las 8 y 15 de la noche pasará por su magnífica pantalla revista, cartón, reestreno de la preciosa joya musical «El día que me quieras» uno de los últimos éxitos del malogrado rey del tnago Carlos Gardel y estreno de la muy emocionante y soberbia super-producción: «La última avanzada» por Gary Cooper y Claude Rains. Mañana: «Cuesta Abajo» y «La Ultima Avanzada».

UNIVERSAL: ESTRENO EN CUBA DE «EXTERMINIO»

Gran programa es el que ofrece hoy a sus muchos asiduos el gran cine «Universal», sito como todos saben en Egido entre Muralla y Sol y que a diario ofrece los mejores programas, que han hecho de él el cine favorito.

Comienza como siempre a la 1 de la tarde hasta las 6 y 30 y de 6 y 30 a 11 de la noche, pasando por su magnífica pantalla, revista, chistoso cartón, gran estreno en Cuba del sensacional drama del oeste de mucha acción titulado: «Exterminio», por el popular cow boy Buck Jones y estreno de la emocionante y estupenda joya, toda hablada en español «Tierra, amor y dolor» por Consuelo Frank y Domingo Soler.

Mañana domingo: gran programa con el estreno de «Exterminio», «La Dama de las Camelias», episodio «Tierras de Centauros» por Buck Jones, comedias y revista.

El lunes: «Los Miserables» y Buscando guerra».

RIVOLI: «LOS MUERTOS MANDAN»

El coquetón y elegante cine familiar «Rívoli» de 4ta y 5ta en el Reparto La Sierra», con su teléfono FO.1311, anuncia para hoy Sábado de Gloria, un monumental programa, que exhibirá a las 4 y 30 y 8:30 y que lo forman revista, comedia, reestreno de la bella y monumental producción musical «Roberta» por Fred Astaire y Ginger Rogers y estreno de la formidable super-producción de emocionante argumento: «Los Muertos Mandan» por Helen Mack y Lionel Barrymore.

Mañana, gran programa con «Señora Casada», «La rival de sí misma», «Conducta desordenada», etc.

FLORENCIA: «LA VERBENA DE LA PALOMA»

Maravilloso programa anuncian para hoy las carteleras del siempre concurrido y coquetón cine «Florencia», de San Lázaro y San Francisco, teléfono U-6758, cuya activa Empresa no desmaya para ofrecer a sus numerosos asiduos los mejores programas de la Habana.

Hoy, sábado, comenzando a las 2 en función corrida hasta las 11 de la noche se exhibe revista, cartón, gran estreno de la bellísima y monumental producción, toda hablada en español «La Verbena de la Paloma» genial bella y valiosísima producción «Romance Universitario» por Mary Carlisle.

Precios: mayores 20 centavos hasta las 6 y 30, 30 centavos mayores después. Niños a todas horas 15 centavos.

Mañana: «La Verbena de la Paloma», «El Crimen del Gran Hotel», comedia, revistas, cartones, etc.

BELGICA Y VIOLETA: «LA REINA DE LA RULETA»

«Bélgica», Maravilloso resulta el programa de hoy en el cine de las familias, con el teléfono A-9128, Egido y Corrales, dos grandes estrenos pasan en todos los turnos de hoy, «La Reina de la Ruleta» por Edward G. Robinson, Mariam Hopkins y Joe Mc Crea y «Flor Marchita», producción francesa, así como la comedia «Escapa Conmigo» por Buster Keaton. Para mañana: «La Reina de la Ruleta» y «Cruces de Madera» por Charles Vances, comedias y cartones en colores. Para el día 21 «El Misterio del Rostro Pálido» en español.

«Violeta», el mismo programa que el «Bélgica», para mañana: «Cruces de Maderas» y «La Reina de la Ruleta», comedias y grandes cartones en colores. Para el día 21. «El Misterio del Rostro Pálido», la película sensacional por su asunto original, Carlos Villarías es su protagonista.

Lea ¡ALERTA! al mediodía y el AVANCE por la tarde

M.E.C.D. 2016

EL LABORATORIO POLITICO Y ECONOMICO DE LA PROVINCIA DE ALBERTA

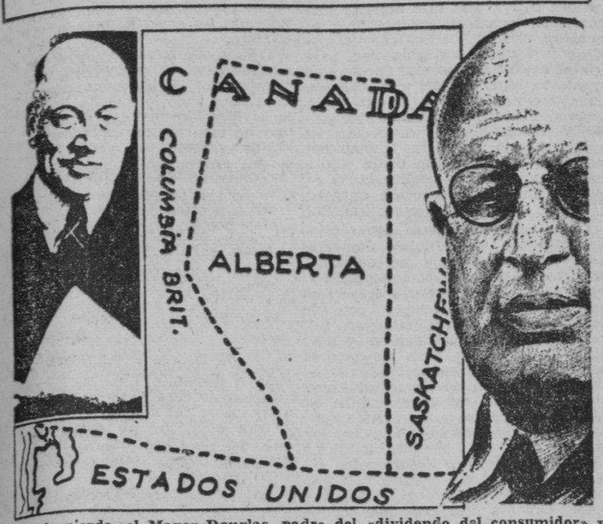

A la izquierda, el Mayor Douglas, padre del «dividendo del consumidor» y el sistema de «Crédito Social». A la derecha, el Premier Aberhart, jefe del primer Gobierno de la Liga de Crédito Social que ha existido en el mundo.

Malos vientos soplan al paraíso que iba a crear el «crédito social». Aberhart posterga por 18 meses más el advenimiento de los $25.00 mensuales para cada albertano.—La ruptura del discípulo con el maestro Mayor Douglas.—No es con impuestos sino con crédito para aumentar la producción y el consumo, que debe aplicarse, según su creador

(De nuestro corresponsal)

El experimento de la provincia de Alberta, en el Canadá, interesa cada día más a los americanos que ven brotar y crecer como hongos monstruosos y amenazantes cada día nuevos planes económicos que pretenden salvar el capitalismo y la democracia adoptando una especie de línea media «humana» entre el capitalismo y el comunismo.

Es que el 22 de agosto de 1935 la Provincia de Alberta se constituyó en una especie de laboratorio político-económico para la América de habla inglesa. En esa fecha la provincia eligió su parlamento y la Liga de Crédito Social, que no existía dos años antes, se llevó 56 de los 63 asientos dejando 7 para dividirse entre los partidos conservador, liberal, agrario y la Federación del Commonwealth que antes dominaban sin contrapeso el electorado. Poco después tomaba posesión del cargo de Premier William Aberhart, predicador y evangelista con un gabinete todo de la Liga.

El Crédito Social es la panacea ideada por el Mayor Clifford Hughes Douglas, un ingeniero escocés que dedicó los 18 años que siguieron a la guerra a pensar y escribir sobre el problema económico, para llegar a la conclusión de que todo podía arreglarse en el mundo mediante la fijación de un «dividendo mensual» pagadero a cada ciudadano en crédito, lo que él llama el «dividendo del consumidor», el control completo del crédito por el Estado y la fijación de precios por el Estado. En Inglaterra obispos y catedráticos prestigiaron muy luego con su presencia los Comités o Ligas que el Mayor Douglas organizó. En una visita al Canadá hizo un prosélito en William Aberhart, que enseñaba la Biblia en una escuela. En mayo de 1935 estuvo otra vez en Alberta, donde la Liga de Crédito Social crecía con más rapidez que las Ligas del Padre Coughlin o del doctor Townsend en los Estados Unidos. Tres meses más tarde se operaba el gran milagro electoral y el parlamento quedaba no sólo en manos de los partidarios del «crédito social», sino de gente modesta que jamás antes había tenido situación en la política. Es que Aberhart había agregado la suma fija de $25.00 mensuales como el paraíso que traería para cada uno de los 750.000 habitantes de Alberta el gobierno de su Liga. Había predicado fe: «Ustedes no tienen que entender este plan, les decía, de la misma manera que no tienen que saber lo que es la electricidad para disfrutar de ella, les basta apretar un botón». El botón que deberían apretar era el de sus votos y lo apretaron.

Ahí empezaron también las tribulaciones del Padre Aberhart. Recibió el Tesoro en déficit que lo obligó a calmar a los capitalistas banqueros, mientras obtenía un empréstito de $14.000.000 del Gobierno Federal en Otawa. La deuda pública que heredó absorbe $7.000.000 al año, o sea la mitad de la entrada del Gobierno provincial. ¿Qué esperanza podía haber de que el Gobierno cumpliera su palabra de pagar 25 pesos mensuales a cada habitante, lo que implicaría un desembolso de más de 100.000.000 al año, sin esa deuda de $171.000.000, con gastos para mantener a los desocupados que amenazaban tomar buena parte de lo que quedaba del presupuesto después de servicio de ella?

Aberhart repetía a sus inquietos electores que tuvieran fe en él y en el Mayor Douglas, a quien había contratado como «Asesor económico» de la Provincia y que muy pronto llegaría a ella en gloria y majestad. Entretanto anunciaba sus planes para «colocar a la provincia gradualmente en situación de recibir la aplicación de su plan». «Cuidado con la furia de los hombres pacientes», le advertía un diario de Otawa, pero los «hombres pacientes» de la Liga seguían gozosos y confiados. Alberta es la más rica provincia de Canadá, y Canadá es el país que tiene una mayor producción por habitante en el mundo; tendría que haber algún medio de que esta riqueza se repartiera con equidad entre los albertanos. Entretanto acudía de todas partes de Canadá y los Estados Unidos, gente que aumentaba los desocupados a la espera de recibir los $25.00 mensuales cuando llegara el momento.

El Honorable William Legh Walsh, Teniente Gobernador, dijo en la apertura del Parlamento, hace pocas semanas: «Una medida encaminada a la formulación y adopción de un plan basado en los principios del crédito social, será sometida a vuestra consideración». Fué el primer anuncio en cinco meses de que el «plan» se iba a aplicar.

Con todo, en la segunda semana de marzo el Gobernador Abernart tuvo que publicar su presupuesto para el ejercicio financiero 1936 a 1937. No menciona los $25.00 dólares mensuales; registra, en cambio, aumentos en el impuesto a la renta que a veces llegan hasta el 400 por 100; un aumento en el precio de las licencias para automóviles; un nuevo impuesto adicional del 2 por 100 sobre las ventas, y un aumento formidable en el impuesto sobre los sorteos. Uno de los tres diputados liberales aprovechó la oportunidad para reclamar los $25.00 mensuales y para recordar al Premier que él había prometido «hacer brotar dinero de la punta de su pluma» y lo estaba haciendo brotar, en cambio, de la bolsa escuálida de los contribuyentes.

El discurso del Trono, leído por el Honorable Walsh, que en todo cree menos en el «Crédito Social», hacía referencia, además, al hecho de que el Mayor Douglas estaba contratado por dos años como consejero del gobierno de Alberta y que «esto serviría, sin duda, grandemente a la introducción y aplicación» del sistema.

Pero el presupuesto dió el último tirón a la delgada cuerda de la amistad y confianza que ligaba a Aberhart con su maestro el Mayor Douglas. Anunció éste en Inglaterra que había renunciado a su cargo de «Consejero de la Reconstrucción» por dos razones. Primero, porque Aberhart había «desfigurado» por completo su sistema, y segundo, porque no le habían pagado $6.500 que le debían por sueldos atrasados del salario de $14.000 al año que se le había asignado.

Douglas acusa a Aberhart de ser demasiado ortodoxo, a la vez que demasiado heterodoxo. Es ortodoxo en su afán de nivelar el presupuesto. Para esto ha contratado como consultor a un Mr. Robert Magor, el mismo que aconsejó a Terranova que se entregara en manos del Gobierno de Inglaterra, renunciando temporalmente a su autonomía, a fin de que la salvara de la bancarrota. Magor es un hombre de negocios de Montreal y de Nueva York, amigo de confianza de los banqueros y financistas más conservadores. «Mientras Mr. Aberhart, dijo sarcásticamente el Mayor Douglas en Londres, consulte a Mr. Magor, no veo que tenga necesidad de consultarme a mí».

A juicio de Douglas, Aberhart es culpable, además, de una «herejía» contra el Plan Douglas; pretende pagar el dividendo por medio de impuestos, lo que es esencialmente opuesto al «sistema» que sostiene que lo que el mundo necesita es más créditos basados en su capacidad potencial para producir y no en su capacidad para pagar contribuciones...

La Liga de Crédito Social sólo eligió 17 diputados a la Cámara de los Comunes en la última elección canadiense, sobre 245. Los 17 se mantienen fieles a Aberhart porque esperan todavía, pero creen que Douglas tiene la razón y deploran «los coqueteos con los reaccionarios del Premier Aberhart». Esos coqueteos eran necesarios a juicio del Premier, para limpiar la situación catastrófica en que recibió las finanzas antes de proceder. En su última aparición en el Parlamento de Alberta, prometió que en el término de 18 meses, el dividendo de $25.00 mensuales empezaría a funcionar. No dijo que el impuesto iba a quitar con una mano lo que daba con la otra.

Con todo, el Plan Douglas, sigue conquistando adeptos en todo el Canadá y en los dominios británicos. Ya lo dijo el Deán de Canterbury; es la única solución cristiana dentro del régimen capitalista, agregando que «aun el fracaso del ensayo de Alberta nada significaría porque el sistema se extendería de la misma manera por el mundo».

Por de pronto, se anuncian grandes progresos de la Liga en British Columbia, donde los líderes prometen no $25.00 dólares mensuales, sino $27.50. Se gestiona la organización de una Federación de todas las Liga de Crédito Social que existen en las diversas provincias.

Y el 14 de marzo el Premier Aberhart anunció su N. R. A., una especie de plan de control y reglamentación de todas las industrias y del comercio al por menor, que deberá echar las bases para la fijación general de precios, que es, a su vez, fundamento del dividendo del consumidor.

FECHAS Y ANIVERSARIOS

* El día 11 de abril de 1814 fué la abdicación de Napoleón Bonaparte.

* Se cumple hoy el 80 aniversario de la Batalla y Sitio de Rivas, en la que fué figura con excepcional relieve, el aventurero americano William Walker.

* Este día y mes del año 1798 murió en San Petersburgo, Stanislaus Poniatovsky, último Rey de Polonia.

* El día 11 de abril de 1712 se firmó la paz de Utrech entre Francia e Inglaterra, por la cual Luis XIV reconoció la sucesión protestante al trono de Inglaterra.

* Este mismo día del año 1934 murió en la Habana el doctor Alfredo Zayas y Alfonso ex-Presidente de Cuba.

* Este mismo día del año 1934 y en una isla del grupo de Taumotu (Australia) fué hallado un tesoro de los incas peruanos consistente en 45 millones, en lingotes de oro.

* El día 11 de abril de 1932 tuvo lugar un curioso fenómeno de origen volcánico. Volcanes de la Cordillera de los Andes arrojaron una lluvia de cenizas de tal magnitud que cubrió el sur de Chile y llegó a Montevideo y Buenos Aires.

Lea ¡ALERTA! al mediodía
y AVANCE por la tarde

PERSONAJES MUNDIALES

Charles Evans Hughes

Dícese que Hoover nunca gustó particularmente de su correligionario republicano Charles Evans Hughes. Cuando llegó el momento en que debería nombrar Presidente de la Corte Suprema, buscó la manera de salir del paso sin nombrar a Hughes y sin agraviarle. Después de todo era la figura máxima del partido republicano, había sido candidato a la Presidencia de la República, se acostó elegido el día de la jornada para despertar derrotado; allá en California el senador Johnson había echado los votos republicanos del lado demócrata, porque Hughes le había hecho algun pequeño desaire personal. Hughes había sido además, miembro de la Corte Suprema hasta que en 1927, renunció para dedicarse a la profesión de abogado en Nueva York. Como corre la anécdota, el Presidente Hoover llamó a su íntimo amigo, el malogrado e inteligente Subsecretario de Estado «Joe» Cotton y le explicó sus tribulaciones. «Es muy sencillo le habría dicho Cotton; el hijo de Hughes es Procurador General de la República; la ley de incompatibilidades hace imposible que uno sea Procurador General y el otro Presidente del Supremo Tribunal. Ofrézcale Ud. el cargo de Hughes y tendrá la seguridad de que no va a aceptarlo sabiendo que la entrada de él significa la salida de su hijo, que empieza ahí una brillante carrera. Regocijado Hoover con la idea, tomó el teléfono delante de Cotton, llamó a Nueva York y formuló la oferta a Hughes, mientras Cotton sonreía como padre satisfecho de tal ingenioso estratagema. De súbito, apareció una mueca de espanto en la cara de Hoover que luego se trasmitió a la de Cotton. Hoover colgó el receptor del teléfono con un gesto de disgusto y dijo a Cotton: «Aceptó...» La anécdota naturalmente se refiere entre los enemigos de Hughes para señalar una nota de egoísmo.

Así fué Hughes, el Chief Justice de una Corte que está escribiendo una alborotada página de la historia institucional de los Estados Unidos. Las decisiones de este tribunal que cortaron las existencias de la A. A. A. la N. R. A. y algunas otras organizaciones «nacionales» del New Deal han planteado una cuestión candente que al decir de Roosevelt «el pueblo será llamado algun día a resolver». En el fondo está la cuestión del derecho del pueblo a gobernarse según le parezca por las leyes que dicte el Congreso que él elige. La Corte Suprema sostiene que ese derecho está limitado por la Constitución y que la Corte es el instrumento inapelable de interpretación constitucional, lo cual le da el derecho de anular las leyes que esten en pugna con la Carta Fundamental. La Constitución no otorga en parte alguna ese derecho a la Corte Suprema. Ha surgido por acto y tradición sostenida por la propia Corte siempre con viva oposición de grupos de la opinión pública. Lo objetó enérgicamente Lincoln, cuando la decisión Dred Scott que declaró nulo el compromiso de Missouri, dejó libre a unos esclavos del Sur porque habían entrado a un Estado donde no existe la esclavitud y declaron la correcta teoría opuesta. Todos ellos combatieron en favor de otra rama del poder público, el ejecutivo o el legislativo. Su doctrina debería haber sido no que la Corte usurpaba poderes de otra rama del gobierno si no que usurpaba el poder que corresponde únicamente al pueblo.»

Las decisiones de la Corte Suprema en contra del New Deal se han basado específicamente en que esas leyes invaden la autonomía de los Estados. La Constitución efectivamente limita los asuntos en el Congreso Federal puede legislar en escala nacional y son muy pocos, particularmente «el comercio entre los Estados». Todo plan económico nacional queda fuera de la constitución de acuerdo con esta interpretación, argumentan los hombres de la administración y sin una economía nacional el país marcha al caos en una época industrial y financiera de ferrocarriles, radio y telégrafo y aviación bien diversa de los Estados Unidos agrícolas para el cual la Constitución fué dictada. Sin embargo el respeto por la Corte Suprema está tan arraigado en la mente pública que los opositores y el propio Roosevelt todavía no se atreven a proponer la limitación del poder de la Corte.

Hughes es la figura más severa del país. Su aspecto personal ayuda a su prestigio. No es popular ni puede serlo con su continente aristocrático y su adoctrinamiento igualmente de selección. Fué Gobernador de Nueva York y Secretario de Estado. Presidió la delegación a la Conferencia Panamericana de La Habana y sólo su recia personalidad pudo salvar allí una hora difícil para los Estados Unidos cuando se discutió el derecho de intervención. Hughes abiertamente defendió ese derecho. Antes había escrito: «Lo notable de las intervenciones de los Estados Unidos en los países del Caribe no es que entráramos, si no que saliéramos.»

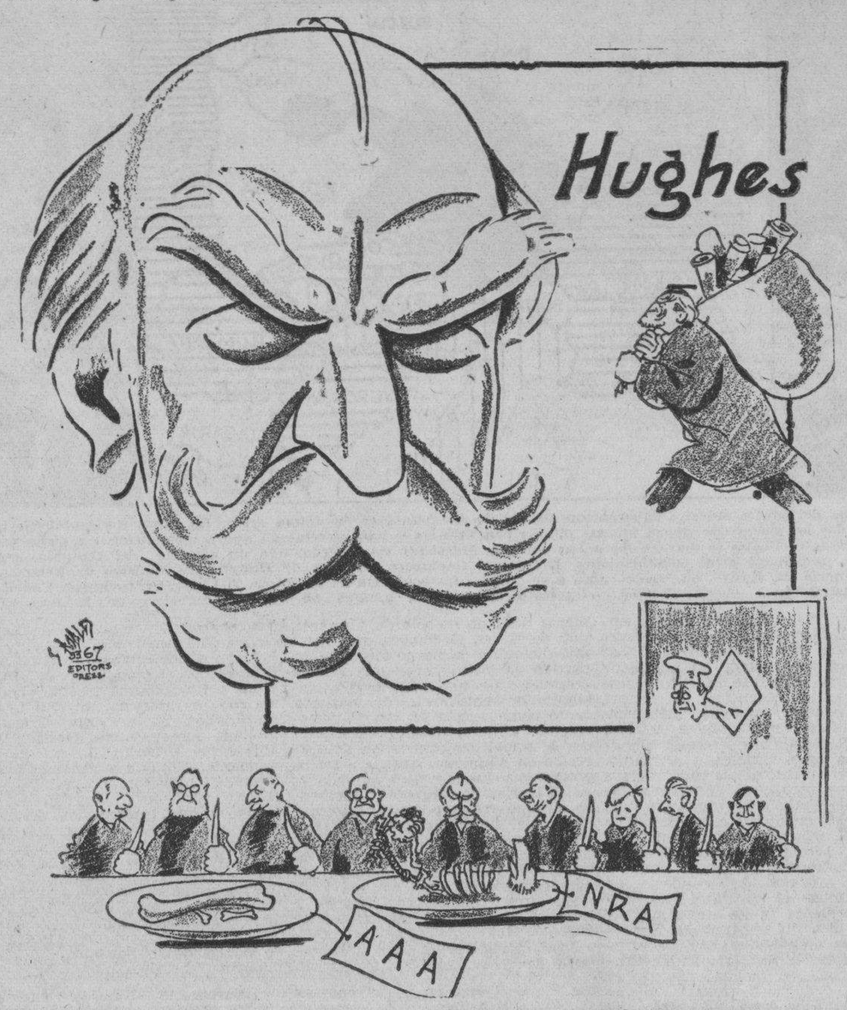

$233,457.000 HA MANEJADO LA LOTERIA DE IRLANDA EN CINCO AÑOS

«Reynoldstown», ganador del Grand National, adelante en el último salto. Fotografía trasmitida por radio

Sus organizadores son los únicos que han jugado a la segura y embolsado cerca de seis millones. Los hospitales irlandeses han recibido 46 millones y ha habido que empezar a fiscalizarlos para que no dilapiden.

(De nuestro corresponsal)

Cuando ese «Reynoldstown» que aparece en esta fotografía sacando medio cuerpo delante de su más cercano competidor, ganó el Grand National Sweesptakes por segunda vez en Aintree este año, mató millones de ilusiones pero alentó miles de esperanzas. Estas últimas, las de los que ganaron los Premios de la Lotería, y las de los que están dispuestos a probar otra y otra vez.

Los ganadores ciertos del ya mundialmente famoso juego irlandés han sido un Duggan, un Freeman y un Mac Carth, que lo inventaron y aún disfrutan de sus beneficios. En los cinco y medio años que lleva de existencia, el Irish Sweespstakes cada uno de ellos o sus herederos han recibido cerca de dos millones de dólares por su comisión de dos y medio por ciento. Según la ley que existe desde que el Estado Libre de Irlanda se separó de Gran Bretaña, estos hábiles promotores habrían tenido derecho al 7 por ciento de la entrada bruta. Pero prefirieron no matar la gallina de los huevos de oro y dar más a ganar a los Hospitales y al gobierno, que ha impuesto una contribución de 25 por ciento de la entrada bruta a su favor.

Duggan Freeman y Mac Carth llevaron su negocio a Dublín desde el Principado de Lichstentein donde lo empezaron. Irlanda estaba antes sujeta a la ley británica que prohibe toda clase de loterías y que rige hasta hoy día en Inglaterra. En Irlanda cada Hospital tenía derecho a establecer una lotería. Los organizadores vieron en eso el mayor de los peligros, así es que su primer cuidado fué unirlos a todos en una sola empresa. Lo lograron no sin dificultad; de ahí la prosperidad y el crédito mundial que la empresa ha adquirido. Naturalmente que Inglaterra sigue imperterrita y acaba de redoblar el rigor prohibiendo la publicación en los diarios de anuncios de la lotería de Irlanda.

Hay unos 46 hospitales en Irlanda que han recibido en cinco años algo muy cerca de $50.000.000 de esta lotería. Los fondos abundan de tal manera ahora, que existe un saldo permanente de más de $20.000.000 a nombre de la Comisión Fiscal de Administración a la espera de que se resuelva la mejor inversión para ellos dentro de las necesidades de los hospitales.

Era tanto el dinero de que dispusieron de súbito, que muchos hospitales se dieron a construcciones y gastos inútiles. Ha habido que establecerles un control fiscal. La Lotería de Irlanda ha manejado en sus cinco años de existencia $233.457.000 y jamás se ha formulado la más leve queja acerca de la corrección de sus procedimientos. Nada más eficaz que esta Lotería ejemplar para la propaganda de la lotería en el mundo. En Estados Unidos, parece un hecho que la prohibición de las loterías va a seguir muy pronto la misma suerte que la prohibición de bebidas alcohólicas. La opinión se está inclinando de manera abrumadora hacia una reforma de las leyes y constituciones para permitirlas en el país y evitar que siga saliendo más de $1.000.000.000 al año que es lo que se calcula que los 126.000.000 de habitantes de los Estados Unidos juegan anualmente en loterías extranjeras.

LA PRIMERA PIEDRA

Durante los días que corremos, celebró el primer año de su constitución una recia y vigorosa entidad, que tuvo al iniciarse como única divisa, el propender a devolver a Cuba un mejoramiento en su vida económica, reanimando la confianza y levantando la fe de los que, hasta entonces, pensaban que nunca más gozaría nuestra patria de un equitativo bienestar; logrando sacar al país del letargo en que se encontraba, y contribuyendo de un modo efectivo y eficaz a su total y completo restablecimiento.

En esta efeméride, que llena de complacencia y satisfacción celebró la Unión Social-Económica de Cuba, y que en el corto lapso de tiempo que representa un año, ha podido recoger los primeros frutos de su ingente labor, justo es, que anotemos siquiera someramente, pero con datos fidedignos y que constituyen la mejor prueba, la labor que ha realizado en su primer año de vida la entidad que constituye hoy en día el centinela de nuestra economía nacional.

Resulta verdaderamente notable, si observamos detenidamente la marcha o ruta que ha seguido la USEC desde su constitución hasta el presente, la incomparable labor que han realizado los que luchan y se afanan porque nuestro trabajo ofrezca los mejores resultados, esfuerzo éste, que no era fácil de esperar, dadas las alternativas que se han ido sucediendo y en medio de las cuales, ha tenido esta institución que ir desenvolviendo las actividades que forman la primera etapa de su itinerario a seguir y el que constituye el programa de la excursión que se propusieron en bien de Cuba, la USEC clava con orgullo en esta fecha el primer jalón de su larga trayectoria, augurio, bien responsable por cierto, de un futuro mejor, ya que bien conscientes se responsabilizaron con el pueblo cubano, tan digno de mejor suerte, de las obligaciones que se echaban encima y a justificar el por qué de su constitución y el objeto de la labor que se proponían emprender.

No siempre el colocar la primera piedra de un edificio que se proyecta construir, garantiza que se coloque la que remata con el ático, el proyecto que un día no figuraba más que en la mente del proyectista, y como un gran paso de avance, más tarde, en los planos que se hagan, ¡Cuántas veces, esos planos no se ven satisfechos en lo que ellos representan, en lo que parece que están pidiendo a gritos, que se cumpla el compromiso contraído con quien los dibujó! Razones sobran para justificarlo, pero las más de las veces, este proyecto se ha concebido, sin contar con los elementos o recursos necesarios para acometer tal obra, o fuera de toda base sólida, lógica, al menos, que justificara el fin propuesto, y de ahí que muchos se quedan en la ceremonia, que con gran pompa y lucimiento llevan a efecto el acto de colocar la primera piedra... la que al correr del tiempo sigue siendo la primera y la última.

La Unión Social-Económica de Cuba, se trazó un proyecto, organizó un programa de trabajo, echó los cimientos, con los primeros actos que celebró para ofrecer a Cuba el propósito que la animaba; construyó un sólido basamento con el éxito de esas primeras gestiones en pro de nuestro beneficio; sobre éste siguió echando relleno, con sus constantes gestiones y luchas hasta lograr una base sólida, homogénea, compacta, que resistiera todo el peso que le venía después y que formaba el edificio económico-social, en que cada planta, estaba representada por los diversos productos que Cuba necesita vender y tiene que comprar.

En estas condiciones colocó, sin estridencias, sin alardes, la primera piedra que hoy constituye el primer año de su fundación, con resultados superiores en muchos casos a los pensados, y en todos, respondiendo cabalmente a los fines que se propusieron por mantener los principios que fueron y siguen siendo toda su finalidad: La ley que fija y señala las tarifas, que como paso previo, sirvió de plataforma para desarrollar toda la amplia labor que la USEC se proponía llevar a cabo en bien de nuestras relaciones comerciales con el extranjero, especialmente en lo que a los Estados Unidos de Norteamérica se refiere, por ser ella, la nación con que naturalmente estamos obligados por diferentes nexos, de todos bien conocidos, y los que ahora, el Presidente Roosevelt, al proclamar con un alto sentido de patriotismo y un amplio concepto de humanidad su política de «buen vecino», ha estrechado aún más y puesto de relieve ante el mundo, la cordial estimación en que se nos tiene, o al menos, el buen deseo de ayudarnos, de darnos la mano, después de tanto tiempo en que por egoístas principios de un mal entendido proteccionismo, gobiernos americanos anteriores, arruinaron nuestra banca y desacreditaron nuestro prestigio, y que al cerrarnos la puerta para nuestras ventas y señalar abusivas tarifas para nuestros productos, contribuían a la más completa miseria nacional, lo que trajo como consecuencia natural todo el malestar político-social que hemos padecido.

La Ley «Jones-Costigan» primero, y el Tratado de Reciprocidad después, acabaron con todo ese estado de cosas y colocaron nuestro mercado en condiciones de rehacer sus energías, de reanimar sus entusiasmos para una vida futura con fundadas esperanzas de un cambio radical en nuestros asuntos financieros, y por ende, en nuestra normalidad más completa. Lograr esas dos poderosas columnas que sostienen hoy día nuestra estabilidad económica, ha sido la labor de la USEC y por tanto el más rotundo éxito en éste su primer año de vida.

Con objeto de ilustrar cuanto apuntamos arriba, y de probar lo realizado por esta institución, hemos recogido algunos datos, estadísticos y absolutamente reales, que hemos creído oportuno traer a colación ya que pueden dar una clara idea de lo que hasta ahora ha representado para el bien de Cuba la labor de la Unión Social Económica de Cuba y lo que de ella podemos esperar.

Exportación de Azúcar a los Estados Unidos durante los siguientes años:

11 Meses	Libras.	Valor.
1931	4.264.065.154	$56.738.477
1932	3.570.706.613	35.689.714
1933	2.951.569.252	37.814.895
1934	3.131.983.525	45.352.992
1935	2.788.903.171	76.046.102

Exportación de Henequén a los Estados Unidos, con un valor que representa el 97%.82.

1933	3.472.453	Kilos
1934	1.938.421	„
1935	6.713.273	„

Antonia Brisco y su Orquesta Sinfónica de 95 Mujeres triunfan una vez más en Nueva York

Arriba: Orquesta de Mujeres con su Directora. Abajo: Las mujeres parlamentarias del Congreso Federal de Estados Unidos reunidas con motivo del 58 natalicio de la Senadora de Arkansas, Mrs. Hattie Caraway. Las otras damas son: Virginia Jencke, representante por Indiana; Edith Nourse Rogers, representante por Massachusetts; Mary Norton, representante por New Jersey; Mrs. Florence Khan, representante por California, y tres periodistas femeninas que cubren las noticias del Capitolio. Falta en el grupo la señora de Huey Long, segunda senadora que ha tenido el Congreso Federal, que se incorporó recientemente.

Henry Adams predijo para 1940 el triunfo completo de la mujer. Y si ellas son ya las que «crían y educan a la raza», ¿por qué no la han de gobernar?», se pregunta una dama americana.

(De nuestro corresponsal)

UN gran triunfo artístico y femenino fué el concierto sinfónico de Town Hall en New York, recientemente. Antonia Bristo presentaba por quinta vez, en su segunda temporada, su famosa orquesta compuesta de noventa y cinco ejecutantes, todas mujeres, y ofrecía esta vez solos intermedios por otra dama: Elfrida Bos Westechkin.

No es Antonia Brisco la primera mujer que haya dirigido una orquesta sinfónica, que ya Teresa Carreño dirigió una con aplauso y asombro en Venezuela y Jeane Evard, de París, y Ethel Leginsky, de New York, la habían precedido en igual proeza. Pero a ella va el honor de haber organizado esta orquesta sinfónica y haberla hecho una atracción permanente y del más alto mérito en el mundo artístico.

Data esta nutrida orquesta sólo del año pasado, en que vino a la vida bajo el patrocinio personal de mistres Roosevelt, la esposa del Presidente. Su primer concierto en el Town Hall fué una ruidosa consagración.

Miss Brisco se presentó con un traje negro, con cuello y puños blancos, ideado por ella misma y que es lo más cercano al frac de los conductores hombres que ha podido diseñarse. Ella introdujo esta indumentaria hace cinco años, pero por un caprichoso vuelco de la moda, se ve hoy como una creación más de los últimos modelos de París y New York, que tienen una marcada tendencia masculina. El toque decididamente femenino de su indumentaria estaba en una cinta color plata que contiene, junto a la nuca y a lo largo del cráneo, sus magníficas trenzas oscuras.

Miss Brisco tiene 33 años de edad, nació en Oklaoma, de padre italiano y madre holandesa. Es la única alumna del Dr. Karl Muck, director retirado de la orquesta Sinfónica de Boston y el único artista musical de nacionalidad americana que se haya graduado en la Academia de Música del Estado, de Berlín. Condujo muchas veces la orquesta Sinfónica de Berlín, con la cual fué a Hamburgo y a Latvia, y ha tenido grandes éxitos en igual perfomance con orquestas americanas, primero de hombres y luego de mujeres, en el Metropolitan y en el Town Hall de New York.

Uno se pregunta, escuchando a esta orquesta en el Town Hall y analizando la carrera y devoción artística de Miss Brisco, cómo pudo la frivolidad de Elsa Maxwell excluirla de entre «las diez mujeres más interesantes del mundo» en la lista que publicó hace poco, en la que incluye a más de una cuyo único mérito debe encontrarse en la manera cómo visten o cómo tiran el abundante capital de sus maridos en las artimañas de la moda.

Las 10 mujeres «más interesantes», a juicio de la eternamente joven Elsa Maxwell, son: Marlene Dietrich, la Baronesa de Rothschild, Daisy Reginal Fellows, de quien Lady Mandl dijo que debería haber sido elegida «la mujer mejor vestida de Europa», en lugar de ella; Amelia Earhart, la gran aviatriz que acaba de ser mencionada como la tercera en el juicio de divorcio establecido en California contra un afamado técnico aviador; Colette, la popular novelista parisién; Mrs. Robert H. Mac Adoo, una elegante americana; Margot Asquith, la viuda del gran premier; Michael Strange, escritora, y Gertrude Stein, la famosa futurista de la literatura americana, amiga de Picasso y sacerdotisa de todas las extravagancias ultramodernistas de París, la que sostiene que no importa que una frase tenga o no sentido, sino que suene bien, y así van sus obras teatrales donde ninguna otra cosa tiene conexión ni sentido.

1936 parece preparar la realización del vaticinio de Henry Adams, que escribió con extraña y amenazante precisión: «Hacia el año 1940 la mujer moderna será reconocida en la plenitud de sus derechos y capacidades». Lilia Washburn Stevens, presidenta del Club de Mujeres en Negocios, lo recordaba hace poco en un gran banquete en New York, que fué una especie de celebración anticipada del triunfo cierto y definitivo de la mujer americana. En esa comida, Lilian Roch, presidenta de la Liga para Elegir Presidente a una Mujer, dió como un hecho que el vicepresidente de los Estados Unidos sería, en 1940, una mujer, y que antes de 1950 habría un presidente consorte en la Casa Blanca, porque el presidente efectivo sería una mujer. ¿Y por qué no, si las mujeres tienen ya en su mano más de la mitad de la riqueza del país y disponen, según los registros actuales, de once millones de votos, que son decisivos en cualquier elección? Una campaña bien dirigida para hacer que las mujeres ejerzan su derecho de sufragio, les daría fácilmente la mayoría.

Si las mujeres son las que crían y las que educan (en los Estados Unidos el 85 por ciento de los profesores de escuelas primarias son mujeres) a la raza, ¿qué podrá impedirles llegar a ser también las líderes de la raza?, preguntaba, inspirada, hace poco otra oradora femenina a un entusiasta auditorio del bello pero no muy débil sexo. Y el asentimiento fué perfectamente unánime. Un humorista francés comentaba hace poco una serie de ensayos aparecidos en un periódico de París acerca de «La mujer en la sociedad moderna». No había necesidad de leer estos artículos aterradores, dijo, para convencernos. Lo que nos gustaría saber es qué cosa es lo que nuestras dictadoras van a hacer con nosotros los hombres «en la sociedad moderna».

Pero hay una nubecilla que se cierne en el brillante horizonte de la conquista del mundo por la mujer. Se llama fascismo; su centro está en Berlín y en Roma, y se ha extendido ya a Austria, a Portugal, a varios países del Báltico y acaba de repuntar inesperadamente en el centro de Sudamérica, en el Paraguay. «La mujer degradada» se titula un artículo en que una escritora americana comenta la situación de la alemana bajo Hitler. La indigna sobre todo esa especie de regocijo con que las mujeres alemanas han aceptado su relegación otra vez a la casa, la cocina y los niños. Otra comenta con ribetes de alarma lo que está pasando en Rusia, donde la igualdad entre los hombres y mujeres es de tal manera perfecta, que se ha establecido el servicio militar obligatorio para las mujeres también. En la próxima guerra las mujeres no estarán endulzando el dolor en los hospitales, sino batiéndose en las trincheras.

Exportación de plátanos a Estados Unidos:

Diez meses	Racimos	Valor
1931	2.832.426	$1.150.668
1932	3.510.489	1.406.222
1933	2.164.971	933.516
1934	4.719.485	1.950.196
1935	5.434.906	2.531.700

Exportación de maderas de caoba por el puerto de la Habana a los Estados Unidos y que representan el 51%.

Once meses	Kilos
1933	2.211.815
1934	3.749.608
1935	4.258.157

En cuanto a las importaciones hechas por Cuba se observa el mismo considerable aumento en los últimos años que en la exportación arriba indicada según podemos ver a continuación:

Importación de Harina de Trigo de los Estados Unidos:

Once meses	Cantidad	Valor
1931	850.230	$3.480.174
1932	700.787	2.663.581
1933	683.861	2.652.953
1934	811.756	3.660.120
1935	939.819	4.479.576

Importación de Automóviles de los Estados Unidos:

Once meses	Unidades
1931	826
1932	540
1933	442
1934	961
1935	2.860

Importación de Películas de los Estados Unidos:

11 Meses	Pies lineales	Valor
1931	3.840.711	$ 80.950
1932	4.055.397	87.609
1933	2.772.305	54.971
1934	3.606.939	70.616
1935	4.797.121	90.771

Importación de Arroz de los Estados Unidos:

11 Meses	Libras	Valor
1931	5.533.044	$ 83.865
1932	17.181.297	272.038
1933	1.052.777	19.362
1934	55.000	2.290
1935	61.830.924	1.353.662

Todas estas cifras dan un total a favor de las últimos años desde que data la vigencia de Tratado, que como resumen abarca las siguientes cantidades y que representan el intercambio Comercial con la gran nación del Norte, durante los años comprendidos desde 1930 a 1935 ambos inclusive:

Años	Importaciones.	Exportaciones.
1930	$ 93.561.223	$122.039.240
1931	47.985.487	90.057.321
1932	28.774.516	58.330.270
1933	25.092.862	58.436.789
1934	45.354.752	78.928.916
1935	59.946.008	111.598.972
Importaciones: Total		$310.714.848
Exportaciones: Total		$519.393.499

Estas cantidades por sí solas son a su vez el mensaje de felicitación a la Unión Social-Económica de Cuba por su franco éxito y a su Presidente el señor José Manuel Casanova, así como a los que cooperan con él al frente de esta entidad, que vienen desarrollando desde sus inicios una incansable labor animados siempre por conquistar un halagüeño porvenir para nuestra patria.

Habana, Febrero de 1936.

Dr. Jorge Rodríguez Walling.

M.E.C.D. 2016

GRAN VENTA 48 ANIVERSARIO.

EL ENCANTO tiene las telas especialmente creadas para usted.

Entre la enorme cantidad de novedades que presentamos en la Sección de Tejidos--suficientes para surtir unas cuantas tiendas de primer orden--están las telas creadas expresamente para usted. Las telas que realzan su belleza con más elegancia y exquisitez. Venga usted a verlas.

Recuerde que su visita a EL ENCANTO puede verse gratamente sorprendida con unos de los regalos de

5.00

con que cada pocos minutos obsequiamos a nuestros clientes.

ROMANO TRIPLE.

Una seda de gran chic. Fresquísima. Imponderablemente elegante. Estampaciones del más fino gusto 1.10

CRESPON BISCUIT

—la seda del verano ropical po. excelencia;--Fresco, vaporoso; en disc os de la más fina personalidad. 75c.

COSI-COSA,

la felicísima creación veraniega de Everfast para vestidos de sport. Una tela fresca, ligerísima, con efectos de piqué, en bellísimas estampaciones de alta novedad. 1.25

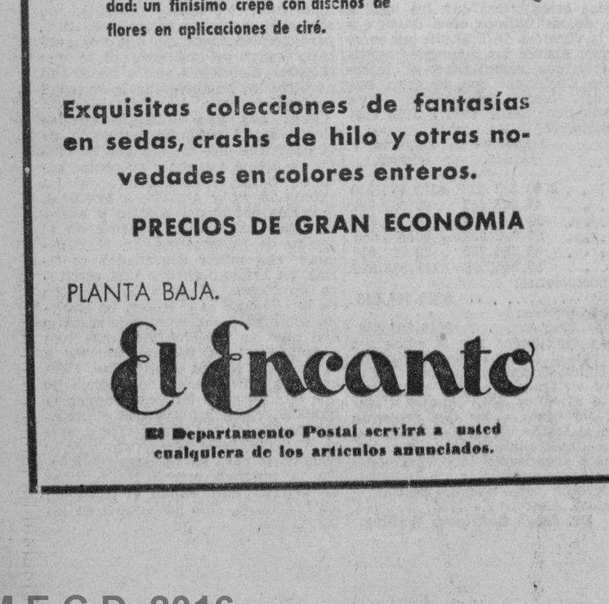

Novedades Exclusiva.

No deje usted de admirar nuestra maravillosa colección de sedas francesas —FLEURS DE SOIE— que tanta sensación están causando entre las mujeres elegantes de Europa. Asimismo llamamos su atención sobre las exquisitas novedades de muselina imprimée para vestidos de tarde y noche que acabamos de recibir y que presentamos conjuntamente con otra sensacional novedad: un finísimo crepé con diseños de flores en aplicaciones de ciré.

Exquisitas colecciones de fantasías en sedas, crashs de hilo y otras novedades en colores enteros.

PRECIOS DE GRAN ECONOMIA

PLANTA BAJA.

El Encanto

El Departamento Postal servirá a usted cualquiera de los artículos anunciados.

DE DIA EN DIA

QUEDAMOS en que no basta que una persona, por culta que sea, declare que el viejo nombre de una calle ofende al sentimiento patriótico, para que eso sea verdad.

Quedamos en ello con motivo de haber declarado oficialmente el doctor Roig de Leuchsenring, en su condición de historiador de la Habana, que el nombre del callejón de Santiago era ofensivo para la cubanidad «por tratarse del nombre del patrono de la monarquía española, que era invocado como grito de guerra de las tropas peninsulares en nuestras luchas emancipadoras», dato éste, dicho sea de paso, que consideramos erróneo, pues, si mal no estamos informados, ese «cheer» cuando estuvo en boga entre los españoles fué allá por la lejana época en que andaban fajados con los sarracenos. Aquí daban otro grito, con el cual no hay noticias de que hayan bautizado ninguna calle.

Probado hasta la saciedad que hay muchos cubanos que se llaman Santiago y dos poblaciones cubanas que se llaman también así, sin que nadie se haya molestado por ello, hay que convenir en que la tacha impuesta por el doctor Roig de Leuchsenring al nombre de Santiago, carece de fundamento. No es el caso, indudablemente, de la calle de Weyler o de los pueblos y barrios que se llamaron General Machado.

Pasando a las otras bases que dieron la norma para las disposiciones consignadas en el Decreto-Ley sobre la nomenclatura de las calles habaneras, nos encontramos con ésta que no tiene pero: «Ninguna calle llevará el nombre de persona que se encuentre viva». Es arriesgada, ciertamente, esa práctica de bautizar calles, y quien dice calles dice buques, con nombres de personajes que todavía no han pagado su tributo a la tierra. Porque, a lo mejor, antes de pagar ese tributo se descubre que no pagan ninguno o que cometen cualquier otra fulastrería, que los incapacita para seguir figurando entre los próceres de la República. A la Compañía Naviera de Cuba, por ejemplo, ya le ha pasado eso dos veces: una con Marimón y otra con Machado.

En cambio nos parece un exceso de precaución la base cuarta, que prohibe terminantemente dar a calle alguna el nombre de persona **«que tenga menos de diez años de fallecida»**. ¡Ni que se tratara de un expediente de canonización, en cuyos largos trámites se da tiempo a que el presunto santo realice algún milagro!

Por otra parte, la rígida aplicación de esta base, ha dado lugar a un hecho que casi pudiera calificarse de delictuoso. Nos referimos al de la calle de Melones. Sucede que esta calle, que casi nadie conoce, ni sabe donde está y cuyo trazado data del otro día, por cuyas razones lo mismo podía llamarse de Melones que de Zanahorias, (o sea que en realidad no tiene nombre «antiguo»), se le dió el nombre de José A. del Cueto, «en honor de este jurisconsulto y profesor universitario» —confiesa el doctor Roig. Mas, sin embargo, como sucede que todavía no han pasado diez años de la muerte del eminente jurista —que falleció en 1929— el Historiador de la Habana, vuelve a colocar los Melones en el lugar donde estaba el insigne Profesor de Derecho Mercantil y aparentemente se queda tan libre de remordimientos de conciencia, que ni siquiera sugiere que en cuanto transcurran los diez años de reglamento, se le dé el nombre de José A. del Cueto a cualquier calle nueva, como merecido homenaje a aquella prestigiosa figura del Foro cubano.

Por lo demás y aunque las restantes reglas básicas del Decreto Ley de marras, son dignas de aplausos —tal como la de simplificar los nombres demasiado extensos que se le han puesto a algunas calles, resalta que el estudio de la nueva nomenclatura fué hecho un poco a la ligera, desde el momento en que se dejó subsistente uno de los embrollos más grandes que existen en la Habana, relacionados con la materia.

Nos referimos al de las calles de nombre repetido.

Tomándolas de la interesante «Guía Práctica de la Habana», que viene publicando el distinguido miembro de la Policía Nacional, señor Angel Alfonso Cruz y desistiendo de hacer la relación completa por su mucha extensión, diremos que en la Habana existen, sin contar las de letras y números repetidos en distintos Repartos:

2 calles de Agramonte; 2 de Albear; 2 de Almendares; 2 de Amargura; 2 de Freyre de Andrade; 2 de Andrés; 2 de Animas; 2 de Anita; 2 de Arango; 2 de Arellano; 2 de Armas; 2 de Asunción; 4 de Bellavista; 2 de Cañongo; 2 de Capricho; 4 de Carmen (más una de Carmelina); 2 de Cervantes; 3 de Céspedes; 2 de Cisneros; 2 de Clavel; 2 de Cocos; 3 de Concepción (sin contar oncepción de la Valla); 2 de Cruz del Padre; 2 de Cuba; 3 de Delicias; 6 de Dolores...

Desde luego, la mayor parte de ellas son callecitas sin importancia. Pero eso fueron en sus comienzos las calles de Obispo y San Rafael y Neptuno, por lo cual conviene tener en cuenta que ya la Habana se extiende más allá de Belascoaín.

Tartarín de TARASCON.

MUSSOLINI ACOMETE, DESPUES DE ETIOPIA EL PROBLEMA DE LA CUADRATURA DEL CIRCULO DEL DANUBIO

«No hay nada que se parezca más al problema de la cuadratura del círculo, que la solución del problema del Danubio», escribió un tratadista europeo, después de visitar a Alemania, Hungría, Yugoeslavia, Austria, Checoeslovaquia, Rumania y Bulgaria.

Pero Mussolini está de buen humor desde que Hitler atrajo sobre sí más iras que lo amenazaban; así es que ha resuelto echar su mano en este problema, el más intrincado de toda la Europa, aunque no sea el más explosivo.

Veamos la situación de Hungría por ejemplo: Es la más revisionista de todas las naciones; el Tratado de Trianón es más odiado en Hungría que el de Versalles en Alemania. Su simpatía natural le debería llevar a colaborar con Alemania su exaltada, que está dando de puntapiés a los tratados que oprimen a los países vencidos en la Gran Guerra. Sin embargo, Hungría teme el pangermanismo; tiene entre sus nueve millones de habitantes más de un millón de suavos que ahora se declaran «germánicos», se organizan en actitud nazi y pueden ser una influencia avasalladora en la política interna e internacional. Los intereses económicos la ligan también a Alemania, que es el principal mercado de sus productos, pero no la permiten prescindir de Francia e Inglaterra, que tienen los créditos. La identidad de situación sometida debería unirla al Austria, pero teme que la restauración monárquica proyectada vuelva a Hungría a la posición secundaria que tenía durante el Imperio y que todavía avergüenza a los viejos magyares. Se dice sin embargo que el pretendiente archiduque Otto, ha ofrecido aceptar la restauración sin título imperial, en calidad de rey de Hungría y duque de Austria, lo que no hará mucha gracia a los arrogantes nobles austriacos que tienen en su mano a la exrepública ahora «Estado Federal», sin denominación republicana ni monárquica. La inclusión de Checoeslovaquia en un acuerdo danubiano es tan impopular en Hungría como el tratado de Trianón.

Por qué Goemboes se negó en Roma a aceptar una entente con Checoeslovaquia.—En septiembre de 1935 había sellado la inteligencia de Hungría con Alemania y Polonia.—Otto estaría dispuesto a ser rey de Hungría y duque de Austria.—Mussolini sólo busca posiciones en la contienda de cancillerías.

(De nuestro corresponsal)

Hay en Checoeslovaquia 2.500.000 de magyares «irredentes» porque la libre determinación de las naciones preconizada por Wilson produjo en la liquidación de la guerra más minorías sometidas a gobiernos que no son de su nacionalidad que las que había antes de 1914. Esa minoría magyar, no es tratada en Checoeslovaquia como los húngaros querrían. En cuanto a las simpatías personales de los gobernantes húngaros están decididamente del lado no sólo de Alemania, sino de Hitler. Goemboes, que ejerce una dictadura de hecho al frente del partido de unión nacional bajo la «regencia» del almirante Horthy, exadmirador entusiasta del nazismo, tanto como odia a la «social democracia». «Ahora, declaró hace poco, que la social democracia ha desaparecido en Alemania, Austria e Italia, y tiene sus fundamentos aniquilados en Hungría, ha llegado el momento...» y se extendió en un vasto programa de organización corporativa del Estado con disolución de los sindicatos obreros para incorporar a la masa trabajadora en la familia húngara corporizada.

En estas condiciones llegaron a Roma, Goemboes y su ministro de Relaciones, Kolom de Kanya, a conferenciar con Mussolini y su subsecretario de Relaciones, Fulvio Suvich, (el ministro es Mussolini, que tiene en sus manos cinco carteras más), con Kurt Schuschnigg, el canciller austriaco y su ministro de Relaciones Egon Berger-Waldenegg. El objeto era reforzar y ampliar si era posible, a otros países, el pacto firmado entre las tres naciones en 1934 que sólo las obligó a una colaborarión económica y a «consultarse» en todos los problemas políticos continentales. Produjo el resultado de que Austria fuera la que se negara a votar las sanciones contra Italia. Hungría está toda entera por el «Gleiberichtigung» la política alemana de igualdad entre las naciones. Goembes propuso que se invitara a participar en la nueva combinación a Polonia. Su actitud en Roma ha confirmado lo que se anunció en septiembre del año pasado. Goembes salió de caza entonces, pero lo acompañaban en su aeroplano dos altos funcionarios del ministerio de Relaciones. Fué primero a Zakopene, en Polonia, donde estaban Joachim von Ribbentrop, el embajador de Hitler y altos funcionarios polacos. Luego marchó a Interburg, en los Lagos Mazurianos de la Prusia Oriental, invitado por el general Goering. De ahí se fué a Berlín. La entente de Alemania, Hungría y Polonia quedó formada entonces: el «triángulo de Hitler». Mussolini no pretende formar con esta combinación del Danubio una alianza militar. Lo poco que significa militarmente el concurso de Hungría y de Austria se puede apreciar en el siguiente cuadro de fuerzas armadas, elaboradas por Albin Johnson para el «New York Times» y que dice basado en los informes del Departamento de «Desarme» de la Liga de las Naciones y el «Armament Year Book» de 1935:

	Tropas en activo	Tropas en reserva	Varones 15 a 49 años	Núm. de aeroplanos	Núm. de tanques
Rusia	1.300.000	14.000.000	34.912.000	3.000	4.000
Italia	1.250.000	5.550.000	10.059.000	1.861	350
Francia	760.000	7.068.478	10.056.000	4.500	4.000
Eslovaquia	191.000	1.750.000	3.869.000	546	200
G. Bretaña	290.327	600.000	11.649.000	1.310	600
Polonia	266.005	2.113.538	5.966.000	700	600
Alemania	650.000	6.000.000	16.741.000	3.000	—
Rumania	150.000	1.500.000	3.400.000	799	90
Yugoslavia	145.000	1.300.000	2.691.000	99	120
Bélgica	74.846	1.100.000	2.016.000	210	300
Austria	50.000	500.000	1.736.000	50	—
Hungría	40.000	650.000	2.268.000	75	—

El mapa del centro muestra la situación aislada de Alemania en la actual crisis. En rayas horizontales están marcados los países que tienen alianza militar con Francia y han ofrecido su apoyo incondicional a dicho país. Con rayas verticales se marcan los países con que Mussolini está negociando un acuerdo del Danubio, como primer paso hacia otras combinaciones. 1. General Goemboes, Premier de Hungría. 2. Ministro de Relaciones de Hungría, M. Kanya, que representan a su país en las conferencias de Roma. 3. El Dr. Schuschnigg, Cancil'er de Austria 4. ... bueno; el puño y el gesto dicen quién es, aunque no se le reconociera en la fotografía.

Un ómnibus arrolló ayer a un individuo en Jesús del Monte, causándole lesiones

En la Casa de Socorro de Jesús del Monte fué asistido de graves contusiones por el cuerpo, José Cantero Díaz, de 29 años, vecino de Hatuey y Párraga, que les fueron causadas en la esquina de Silvia e Isabel, al arrollarlo un ómnibus que manejaba Epifanio Alvarez, de Armas, letra D.

Abandonó al alistado por negarse éste a mantener a 3 sobrinos que había traído

Francisco Pérez Hernández, alistado del Ejército Constitucional destacado en La Cabaña, denunció a la Policía, que Faustina Palacios Delgado, dió por terminadas las relaciones concubinarias que sostenían marchándose de su domicilio Chacón número 2, al negarse continuar manteniendo los tres sobrinos que había traído para la casa, llevándose consigo para Los Arabos, su pueblo natal, un cajón de víveres de su propiedad, estimándose perjudicado con ello en la suma de catorce pesos, ocasionándole además daños en las ropas que tenía en su residencia.

Vestidos de sport lavables hechos a mano

Presentamos hoy una maravillosa colección de vestidos de sport hechos a mano en exquisitas telas lavables. Modelos de una sencillez extrema y de una elegancia finísima, creados para las mujeres de genuino buen gusto. Apresúrese a verlos hoy mismo. Colores: blanco, rosa, pastel, amarillo, acqua, beige, rose y coral. Tallas: 14 al 20.

10.75

SEGUNDO PISO.

El Encanto

HOY celebran las

Glorias

su onomástico.

¡Gran día de regalos! Con tal motivo, EL ENCANTO presenta en sus 50 Departamentos amplísimas colecciones de novedades, indicadas todas para regalos.

PRESTIGIE SUS REGALOS CON LA ETIQUETA DISTINGUIDA DE

BROMAS Y VERAS

AQUI tenemos a un señor que se firma «Dante», de tan angelical inocencia que no es que pueda ir al Limbo, sino que está en él. Hace dos o tres días dije algunas humoradas acerca de los poetas y el seráfico «Dante» se nos cae del nido con algunas incongruencias. **Lasciate ognia esperanza.** Porque no queda ni esperanza de que entienda lo que es un poeta y lo que es la Poesía, ni mucho menos lo que debe la Humanidad a los poetas, ni que entienda cómo la Humanidad entró en la civilización desde el día en que un espíritu poético lanzó el primer suspiro de emoción ante la fiesta de luces de un cielo estrellado.

Claro está que cartas como esta del «Dante» (¡oh **Divina Comedia** esta del periodismo!) no debieran servirnos para nada, pero nos sirven para mucho. Este «Dante» creyó ser espectador en el drama y, por su carta, le convertimos en actor. Su carta es el papel de «traidor» y nos sirve a maravilla para quedarnos con él de galán y ganar ovaciones a su costa; ¡oh divina comedia! Porque él no sabía que representaba a esa grandísima parte del mundo que no sabe lo que son los poetas, ni lo que es la Poesía, y denosta de ellos. «¿Comerían hoy los desgraciados si la legislación fuera poética?», pregunta, candoroso, «Dante». No, claro, opina. Opinión nutritiva, que, seguramente, comparten los más bellos ejemplares porcinos cuando, atracándose de bellotas, bajan la cabeza, hocican, gruñen y desdeñan la inútil poesía del firmamento, porque ignoran que sin la poesía del firmamento serían imposibles las bellotas.

Pero hoy es Sábado de Gloria, ha resucitado el Señor, es día de regocijos interiores y debemos regocijarnos. Leamos a este «Dante» (que no tiene nada que ver con **La Vita Nuova**, ni con la vida de ninguna clase) y regocijémonos:

«Habana, abril de 1936.

«Sr. Joaquín Aristigueta.

«Habana, DIARIO DE LA MARINA, etc.

«Señor: He leído su modesto panfleto de hoy, día 8. Y, efectivamente, regala usted un ciento de verdades indiscutibles: los poetas no sirven para nada que no sea hacer versos.

«Sin embargo, no estoy tan de acuerdo en lo de que los príncipes temieron a los poetas; es decir, que los poetas hiciéronse temer por o de los hombres que valen algo o que valieron en la **vida.** En la Vida los poetas aminoraron el valor de los Hombres.

«No; en esto sí que no estamos de acuerdo: los poetas sólo han servido eternamente para hacer poesías; es decir, los verdaderos poetas nada más han hecho poesía: la Poesía.

«Los versos que han tejido algunos hombres ilustres, como Cervantes, por ejemplo, no constituyen el sentido poético.

«Créame: los poetas sólo han servido eternamente para hacer poesías.

«Lo mejor que tiene usted es que se ha dado cuenta de esto.

«En todo estamos de acuerdo: los poetas no valen para más menesteres que los que usted apunta.

«Inclusive creo que los poetas ignoran el mundo en que viven. Yo mandaría al manicomio a todo el que sabe componer un endecasílabo. ¿Es muy difícil, verdad? Pues yo los mandaría a donde le digo.

«Y no crea usted que estoy expresándome irónicamente; no. En el siglo en que vivimos, los poetas no parecen hombres.

«Usted dirá que son «muy hombres». Sí, pudiera ser; pero también los afeminados que tenemos en el presidio son más valientes que nadie. (Si el hecho de darse trompicones con el más «guapo» constituye un poema heroico).

Estamos, estamos de acuerdo, mi amigo. Usted no quisiera que estuviésemos de acuerdo, pero sí que lo estamos.

«¿Para qué sirve un poeta que no sea para hacer poesías? ¿Es que la electricidad, la mecánica, el vapor, el radio y todo lo que ha levantado la civilización pudiera atribuirse a uno de esos tantos «sentimentales», idealistas nocturnos, medio beodos o beodos enteramente?

«¿Comerían hoy los «desgraciados» si la legislación fuese poética?

«Sé que usted dice **que no.**

«Los poetas, amigo Aristigueta, sólo pueden aspirar a la gloria eterna. Pudieran reunirse todos en Grecia y hacer allí su mundito.

«Pero ¡por Dios! que no se metan en el mundo de los cristianos.

«Enteramente de usted,

Dante»

***

En este mundo de poesía florece hasta el disparate, como se ha visto. Para este infelice (que representa la mayor parte del mundo) el poeta no es otra cosa que un ser anormal. Claro, porque lo normal es él con su existencia inocua. Ignora que, precisamente por falta de poesía en las legislaciones es que no come todo el mundo. Ignora, también, que esos «muy hombres» que define como antítesis de los poetas (donde se retrata, sin duda) son las bestias de carga de que se sirven los capaces de crear algo (los poetas). Ignora que nada, absolutamente nada existe sobre la tierra, hecho por la mano del hombre, que no naciera de una mente poética y en un ansia de poesía. Ni eso que él traduce en actividad material como la electricidad, la mecánica, el vapor, el radio, etcétera. Porque da la casualidad de que antes de marchar los buques por su fuerza, antes de existir los buques con su vapor; antes de moverse la dinamo; antes de tenderse el puente de Manhattan; antes de existir todo el progreso; antes de ser, antes de verlo los ojos bajos de los que comen bellotas, estaba creado. Todo el progreso estaba creado antes de ser, por los poetas e imaginadores. Y la pobre mentalidad que no alcance a ver que el hombre no tiene su fuerza en ser «muy hombre», sino en ser muy poeta, no merece andar en dos pies ni levantar los ojos a las alturas para la contemplación de una noche embellecida con el polvo de luz de los soles.

¡Y dice este pobre señor, que «los poetas sólo (¡SOLO!) pueden aspirar a la Gloria Eterna». Efectivamente, «sólo» pueden aspirar a eso; no aspiran nada más que a eso. Locos e ilusos pueden llevar una corona de laurel sobre la cabeza llena de piojos. Pero da la casualidad que Erasmo dijo que: «Solamente el que tiene algo de loco puede pretender llamarse hombre».

Así, los poetas, los creadores de todo lo existente, por locos, son sencillamente hombres; los que, por andar en dos pies bajan la cabeza para engordar a fuerza de bellotas y se creen «muy hombres», no son ni «muy» ni nada. La Humanidad no les debe nada, porque nada crean ni nada creen. A lo sumo, son bestias de carga para servicio de los creadores del pensamiento. Y un hombre, como animal de carga, bien tasado, no vale más allá de peso y medio. Porque es más flojo que el burro, come más que el burro y da más patadas que el burro. ¡Ah!, y el burro no lee periódicos y no se le puede decir que no sabe lo que lee, con lo cual no es tan burro. Y hay burros a tres pesos. Vale más, pues, que el hombre «muy hombre».

JOAQUIN ARISTIGUETA

UN CASO DE JUSTICIA SOCIAL

EL RETIRO MARITIMO

Después de una agonía de casi cuatro meses pasó a mejor vida, cuando nadie lo esperaba, por falta de asistencia, el proyecto de Retiro Bancario, ¡Paz a sus restos!

Las numerosas personas interesadas en que se llevara a buen fin tan previsora y justa medida vivieron durante ese lapso confiadas en que el «paciente» se encontraba perfectamente atendido, porque el Facultativo de Cabecera prometía a diario que mediante el empleo de un plan científico podía asegurar que cualquier complicación que pudiera presentarse al mal repentino que motivó su reclusión en la «clínica de urgencia» estaba descartada y que con su «asistencia» sería vencida la enfermedad en breves días, han visto con verdadero asombro que lo del «plan científico» no pasó de ser un compás de espera y que el resultado no podía ser otro, ya que en una de las tantas Juntas de Facultativos, después de un minucioso estudio, se llegó a la conclusión de que el enfermo no tenía salvación, y, además porque según su propia confesión (?) deseaba morir por no contar con afectos (?) que le hicieran grata la vida, por lo que cualquier esfuerzo por prolongarle la existencia era contra su voluntad y ésta tenía que ser respetada por ellos como hombres conscientes y responsables de sus actos y en esa situación especial no podían hacer otra cosa que dejar el caso a merced de la naturaleza y efectivamente el desenlace no se hizo esperar puesto que el organismo del enfermo, por el abandono de que fué objeto, se encontraba en un estado avanzado de hipertrofia y a los pocos días reventó como un sapo.

El juicio «sentencioso» de los facultativos, con excepción honrosa de algunos de ellos que, al mostrarse inconformes con el dictamen dado, recomendaron, como medida heroica, una «transfusión» inmediata, fué oído por el de «cabecera» sin que se le ocurriera apoyar la tal idea de emergencia, ni pronunciar palabra alguna en consonancia con la experiencia adquirida en el estudio del «caso» para convencer a sus compañeros que el enfermo podía salvarse si le permitían utilizar los medios curativos que él pensaba aplicar; y que lo de la falta de «afectos» no era cierto puesto que a diario recibía mensajes y visitas de los interesados en tan preciada vida (véanse Editoriales del DIARIO de los días 13 y 18 de marzo último) en que se le pedía pusiera a contribución sus conocimientos «científicos» para darle vitalidad al ser que tan espontánea y desinteresadamente se obliga a velar y proteger el futuro de los mismos, facilitándoles un pequeño patrimonio para asegurarles una vejez tranquila.

Nada se hizo en ese sentido y ya consumado el hecho, preguntarán los perjudicados ¿cómo teniendo a mano el remedio se dejó morir al paciente? ¿Por qué?

El sepelio fué una verdadera manifestación de duelo y los periódicos dedicaron frases de condolencia por tan irreparable pérdida, lo que demuestra, a las claras, que el dictamen de la «junta de facultativos» fué erróneo y que el de «cabecera», haciendo buena su despreocupación, abandonó al paciente en el momento oportuno, a sabiendas de que con su muerte se infería un mal grave a los cientos de personas por las que sentía amor filial el «desaparecido» que vino al mundo lleno de vitalidad simpatía y dotado de los más puros sentimientos altruistas al poner a la disposición de los que hoy lo recuerdan con devoción, por su gesto poco común, los medios necesarios para hacerle frente a las contingencias de la miseria cuando, vencidas sus fuerzas físicas o mentales, se incapacitaran para trabajar.

Pero como por un principio de moral toda causa noble y humana no puede ser relegada al olvido, se supone que el Congreso capte la idea y alguno de sus miembros se adjudique la gloria de defenderla, haciendo suyo el proyecto malogrado, o bien formulando otro nuevo que llene y proteja cumplidamente las aspiraciones de los «Empleados de los Bancos» cuyo presente está lleno de preocupaciones al pensar que se encuentran desamparados en su futuro y sin otro aliciente de momento que trabajar mientras sean útiles; ¿y después? engancharse en el ejército de los indigentes, ya que como imprevisores no supieron ahorrar (?) lo necesario para pasar la vejez tranquila por contar con una pequeña renta que les permita llevar diariamente el pan a sus hogares. ¿Y los que no pudieron ahorrar nada (la mayoría) porque sus entradas sólo les permitían sufragar estrechamente sus gastos corrientes? He ahí el motivo humano de esa legislación, cuyo estudio, discusión, aprobación y sanción no puede dilatarse, porque, además de su espíritu proteccionista, llena una función social necesaria.

ENVIO

Al doctor Ramón Zaydín, senador de la República, con la mayor consideración y afecto personal.

Lorenzo Camps

Preso un chofer que hurtó la máquina que le dejó a cuidar Francisco Valiente

Francisco Valiente, chofer y vecino de Animas 129, denunció que Orlando Guerra Rodríguez, vecino de Egido número 79, le hurtó el auto 45369, en ocasión de dejarlo a su cuidado en la esquina de Aguiar y Cuarteles. Circulado el vehículo fué localizado por el personal de guardia en una de las perseguidoras y arrestado el acusado.

Salió de su casa para una Casa de Salud y nadie ha vuelto a saber su paradero

A la Policía dió cuenta Rogelio Valdés Gil, vecino de Vives 127, que el inquilino de dicha casa, José López, salió hace días para ingresar en la casa de salud «La Covadonga» y como allí no está, teme le pueda haber ocurrido alguna desgracia.

M.E.C.D. 2016

IBERIA Y J. ASTURIANA MANANA DOMINGO EN EL CAMPO CERVEZA POLAR

RAFAEL LEGON Y RENE SANCHEZ ESTA NOCHE EN UN BOUT POR LA FAJA WELTER-WEIGHT

SPORTS DIARIO DE LA MARINA SPORTS

AÑO CIV — LA HABANA, SABADO, 11 DE ABRIL DE 1936 — PAGINA QUINCE

Amateur Aces

—El pacto Inter-Ligas.
—Casos que pueden darse.
—Algo que debe interesar.

(Por DAN)

Muchas son las interpretaciones que se dan al pacto firmado por la Unión Atlética de Amateurs con la Liga Social... Tantas, que frecuentemente se originan discusiones que llevan aparejadas interesante confusión... Como resultado, en muchos clubs se están firmando atletas que no pueden competir, y se están haciendo comentarios distintos sobre la forma en que deben interpretarse los artículos del pacto por ambos organismos.

Gerardo Coyula, Secretario de la Social, que forma ahora con Laureano Prado una yunta formidable, nos ha enviado una compilación interesante de los casos diferentes que pueden presentarse, y esta compilación es la siguiente:

CASOS DIFERENTES QUE PUEDEN PRESENTARSE CON MOTIVO DE LA FIRMA DEL PACTO LIGA-UNION, Y EN RELACION CON LOS ATLETAS.

El que presentó planilla antes del pacto, puede ser dado de alta, transcurrido el tiempo reglamentario, aún después del pacto y puede competir. Ejemplo: TONY MESA.

El que presentó planilla y fué admitido antes del pacto, puede jugar: Fermín Córdova.

El que, siendo inscripto en la Unión, desde hace años, pidió su alta, por un club unionista, antes del pacto. Puede competir: Ejemplo: Remigio Vega o Pelino de Cárdenas.

El que siendo atleta inscripto en la Liga Social, lleva en ella más de un año sin competir. Puede competir, aunque ha sido o fuere admitido después del pacto. Ejemplo: Jorge Estrada.

El que siendo atleta inscripto en la Unión fué admitido antes de la firma del pacto en la Social. Puede competir. Ejemplo: Kaito Olivares, Benjamín González.

El que siendo agente libre actualmente en la Unión, por baja de un club afiliado a la Unión, (baja ocurrida antes del pacto) puede competir. Ejemplo: Juan Balo.

No pueden competir.

Los que pretendan ser alta en cualquiera de los dos organismos después del pacto, sin haber transcurrido un año contado a partir de la fecha de su última competencia en el seno del organismo de donde proceda.

Los que pretendan ser alta en cualquiera de los dos organismos, después del pacto, sin haber transcurrido ese año, aunque el club de donde procediere fuera baja en el organismo en que militaba.

(Este acuerdo anterior hubo de solicitarlo y obtenerlo de la Unión, como también lo tomará la Liga en su próxima sesión, por la insistencia en afirmar, erróneamente, que si un club era baja en la Liga Social, sus atletas podían pasar a la Unión, si querían). Con el Aviso número 2, relacionado en los acuerdos unionistas del pasado viernes 3, queda ello aclarado y, por lo tanto, suponiendo que los «Omnibus Aliados» causaren baja en la Liga Social—extremo no ocurrido pero que se espera — los atletas que estaban inscriptos por dicho club, señores Cabrera, pitcher; Dávila, infielder y outfielder; Modesto González, Catcher; Rivero, suplente de infield; Quintero, Israel Rodríguez y otros, NO PODRAN JUGAR BASE BALL EN LA UNION HASTA EL CAMPEONATO DE 1937. En cambio, Jorge Estrada, atleta inscripto en la Liga por «Sociedad Deportiva Acción Republicana», y que milita en la «Marina», SI PUEDE JUGAR DEL FORTUNA, EN LA UNION, POR EL HECHO DE QUE HACE MAS DE UN AÑO QUE ACTUO EN SU ULTIMA COMPETENCIA EN EL SENO DE LA UNION.

Otro caso: Los atletas descalificados por la Liga Social, con las pruebas que se presenten, no pueden jugar en la Unión, como tampoco los descalificados por ésta (fuera de los exceptuados por el pacto) pueden hacerlo en la Social: Ejemplos: Beltrán, descalificado por la Unión, no podrá competir en la Social, tan pronto la Unión envíe las pruebas en que se basara para descalificarlo. De la misma manera, a la inversa, Abril no podrá competir por el «Teléfonos» ni ninguno otro club en la Unión, por el hecho de estar descalificado con pruebas en la Social; pruebas que en el momento oportuno, la Liga, de oficio, presentará, para ajustarse al pacto firmado.

Hay muchos otros casos que no se citan, para no hacer demasiado extenso este apunte. Por eso se ve que no todos los casos son iguales, y que, por el contrario, existe diversidad de ellos. El que no conozca a fondo el pacto ni tenga a su alcance los archivos, datos y compilaciones de ambos circuitos, está expuesto a equivocarse si especula con las posibilidades de competir, de algunos atletas. ... ...

Gerardo COYULA.

José Acosta es coach de los del Avance Social

El veloz sprinter tiene intención de formar un gran conjunto en Almendares Park

Con gran entusiasmo, José Acosta, el maravilloso y popular «sprinter», de distancias cortas, viene dirigiendo como capitán, las huestes atléticas de «Avance Social de Cuba», al mismo tiempo que se prepara para representar a dicha institución en las próximas competencias senior de la Unión Atlética.

Entre sus discípulos, muy ambiciosos por cierto, se encuentran muchos que algún día ocuparán las posiciones que hoy otros disfrutan, porque la dirección inteligente, la perseverancia en el training y el «amor propio» de estos muchachos, es algo que ya no se encuentra en los sectores deportivos amateurs de nuestros días.

Otro capitán del «A.S. de Cuba» que quiere hacer de las suyas es Victoriano Pérez, procedente del equipo de balompié «Dolores» de S. de Cuba, el que viene dispuesto a organizar un gran conjunto futbolístico de la clase B, para inscribirle inmediatamente en la Federación de Futbol de la Habana.

En Volley Ball también preparan los de «Avance Social de Cuba», puesto que ya tiennen ganadas tres de las diez series que han negociado con la Escuela Primaria Superior de la Habana, en opción a un valioso trofeo; las que tan pronto estén terminadas, darán paso a otras series no menos importantes, frente a los equipos del Club Deportivo Candado, Salvador, Puentes Grandes, Santa Amalia, Atenas, Atletas Libres y otros que seguramente despertarán el entusiasmo en los fanáticos habaneros y ayudarán al objetivo de estos muchachos de lograr el team war que les hace falta para asegurar una honrosa posición en posibles campeonatos.

Cosas nuevas, de iniciativa propia tiene «Avance Social de Cuba» y son muchos los que la señalan ya, como una gran fuente dinámica que afluirá conjuntos atléticos al deporte amateur cubano.

«Avance Social de Cuba»,

Srta. Oliva Regueiro.

Secretaria de Propaganda.

Lea ¡ALERTA! al mediodía y el AVANCE por la tarde

Inician hoy una serie de basket en el "Caballero"

Dos teams, bien entrenados han de discutir el triunfo en la lucha que se inicia

Hoy tendrá efecto el primer juego de la serie inter-alumnas organizada por el colegio Caballero de San Rafael y Oquendo, discutiendo el hermoso premio ofrecido por el director de este plantel señor J. M. Cabalero.

Esta serie constará de cinco games y en ella toman parte los equipos Blanco y Azul, teniendo derecho el ganador a ostentar la supremacía del Colegio por el presente curso de 1936 a 37. Las colegialas tienen grandes deseos de competir en los próximos campeonato de la Asociación Atlética Femenina y aprovechan esta oportunidad de ensayo, para mejorar su juego y colocarse en condiciones de poder presentarse en el Otoño de este año frente a teams experimentados como el Sepúlveda, el Edison y el Estrella.

Los temas que van a la serie son: el Blanco, que componente Rosa Menéndez, Olga Llera. Carmina Fernández, María Dolores Fernández, Olga Calafell e Icela y Argelia León. El Azul, por el que compiten Estela del Campo, Carmen Fuertes, Mary Pando, Isabel Seguí, Gloria Ginart, Consuelo García, Marta y Ofelia León.

EL SCHEDULE DE LA GRAN SERIE

El schedule de la gran serie americana de basket que comienza esta noche es:

Sábado 11: Hispano vs. Miami.
Domingo 12: Fortuna vs. Miami.
Lunes 13: Atlético vs. Miami.
Martes 14: San Carlos vs. Miami.
Miércoles 15: Atlético vs. Miami.
Jueves 16: Atlético vs. Miami.

DETALLES IMPORTANTES.

Floor: Club Atlético de Cuba.
Hora de comienzo: 9.15 p.m.
Oficiales: Serán designados hoy por la mañana.
Trofeo a discutir: «Copa «Abelardo Tous» (Entre Miami y el Five del Atlético).

GANADOR DEL TROFEO:
El team que alcance dos victorias.
PRECIO DE ENTRADA:
Veinte centavos gradas
Cincuenta centavos palcos.
RECORDS DE LOS TEAMS:
Miami, campeón de la Florida.
Atlético, Campeón de Cuba.
San Carlos, Campeón social.
Fortuna, segundo lugar en la justa Nacional.
Hispano, campeón social de 1834-35
COACHES QUE INTERVENDRAN:
Mr. Sullivan, de Miami.
Rodríguez Knight, del Atlético.
Manolo Zapico, del Hispano
Ramón Azcárate, del San Carlos.
Pato Gallarreta, del Fortuna.
PATROCINAN LA SERIE:
La Unión Atlética de Amateurs y La Liga Social de Cuba.
ORGANIZADOR:
Don Abelardo Tous, de O-Reilly 7.

COMENTARIOS DEPORTIVOS

(Por «Teddy» Sánchez)

¿DE CUANTO SERA CAPAZ MAX SCHMELING?

Su vida y milagros.—Decadencia y resurgimiento

Una sombra negra se extiende en estos días a través del Atlántico, alcanzando desde los Estados Unidos hasta el pacífico valle del Rhin en donde Max Schmeling hace ejercicios diarios a guisa de entrenamiento para una de las peleas más arduas de su vida que se celebrará en junio próximo. Esa sombra es la del brazo derecho de Joe Louis, que mide 13 pulgadas alrededor del bíceps, doce y media en el antebrazo y de ahí se angosta simétricamente hasta llegar a siete en la muñeca. Parece tallado de fino granito por un escultor. Los músculos todos forman un conjunto armónico, y se ven inofensivos porque no ofrecen masas protuberantes. Pero esa carne encierra una esencia explosiva, cuyo valor se calcula en un millón de dólares, poniéndolo todo.

Qué podrá hacer Max Schmeling ante esa potencia detonante?—es lo que se preguntan en estos días expertos y aficionados. Tal vez es demasiado temprano todavía para decir que va a acabar como Carnera, Baer Paulino y tantos otros que desafiaron la furia del Ciclón Negro de Alabama. Pero no hay que ser demasiado optimista, tampoco.

Schmeling tiene hoy día 30 años bien contados. Su carrera boxeril que comenzó en 1924, muestra una serie de victorias consecutivas hasta el dos de febrero de 1928, en que sufrió su primer knockout, a manos de Gypsy Daniles, en un round. Un año más tarde daba knockout a Johnny Risko y ganaba una decisión a 15 asaltos sobre Paulino Uzcudum, borrando con ello esa mancha a su record y estableciéndose como serio contrincante para el campeonato mundial, por el cual se batió con Jack Sharkey en 1930.

El match con Sharkey terminó en un enorme desórden en el cuarto round, y Schmeling en el suelo recibió la decisión a causa de un foul. El triunfo del alemán no se estableció sino cuatro minutos después de su caída. Mientras tanto el ring se había llenado de managers y padrinos cada cual discutiendo con los jueces, y reclamando la victoria para sí.

Más tarde, el 18 de junio del mismo año, la comisión atlética de Nueva York aprobó por mayoría de votos el triunfo de Schemeling y lo proclamó campeón mundial, pero le confiscó el título en 1931 cuando se negó a enfrentarse con Sharkey y decidió boxear en lugar con Stribling, a quien dió K.O., en el último round, 14 segundos antes del campanazo final.

En 1932 comenzó su decadencia: se enfrentó de nuevo a Sharkey en N. York, y acabó de perder el título en 15 rounds. Al año siguiente recibió su segundo K.O., a manos de Max Baer, que entonces acababa de surgir y al siguiente perdió contra Steve Hamas en Filadelfia, empató con Paulino en Barcelona, y derrotó a Walter Neusel en Hamburgo.

Ahí comenzó el resurgimiento de Herr Schemeling. En 1935 tuvo dos victorias en su patria, donde es el ídolo nacional, especialmente del sexo bello. Dió K.O. a Steve Hamos en nueve rounds y ganó una decisión a 12 sobre Paulino Uzcudum. Con esto se dispone a volver a cruzar el Atlántico para enfrentarse a lo que puede ser el punto final de su carrera pugilística. Es cierto que tiene una potente derecha, ¿pero... no la tenía también Max Baer? De qué le valió la resistencia de Paulino ante Joe Louis? Schmeling ha sido noqueado por Baer y no ha podido mover el vasco Paulino en tres encuentros... y a ambos Louis les dió K.O., convincentes. De manera que, haga el lector, sus propias deducciones....

RAFAEL LEGON TENDRA QUE ESFORZARSE ESTA NOCHE PARA DEFENDER CON EXITO SU FAJA WELTER CONTRA RENE SANCHEZ

Luis Felipe Gutiérrez y Aramís del Pino ofrecen un buen cartel hoy en el ring de la Arena Cerveza Cristal. Rebollar con el Chino Buides ofrecerá otro buen combate. No hay caretas

René Sánchez que pelea esta noche con Joe Legon en opción al campeonato welter de Cuba, piensa, tan pronto termine este combate marchar a Sur América donde tiene firmados ciertos contratos.

Nosotros hemos visto practicar a René y sabemos que el muchacho está en las mejores condiciones. Sobre ese particular podemos estar tranquilos. Pero nunca está de más que le recordemos lo siguiente: Todos, absolutamente todos los buenos boxers que han abandonado su tierra en pos de conquistas y glorias, se han marchado por no encontrar contrarios de cartel en su país. Baby de la Paz, Charol; Chocolate; Black Bill y en fin, todos triunfaron en Cuba y llegaron a tierras extranjeras rodeados de una aureola de fama. A René le interesa muchísimo hacer otro tanto. Si su papel es triste esta noche, si pierde y al perder queda en ridículo, le recomendamos que no vaya al Perú y que se quede aquí porque siempre hay tiempo de aprender.

Sobre lo que pueda ocurrir esta noche no está bien que se hagan vaticinios. Legón es un muchacho muy fuerte, muy lleno de ambición y de entusiasmo y que viene subiendo. Es el campeón y su título está en peligro. Pero seamos justos: René Sánchez solo ha ofrecido un mal combate en toda su carrera y al igual que su contrincante es muy joven y tiene muchas posibilidades. No puede tan siquiera pensarse que está gastado porque está comenzando. Muchas veces un atleta por sus muchachadas por no querer concederle méritos al contrario, queda mal y el anatema público cae sobre él. Con esto nada adelantamos. Queremos verlo ahora y queremos cerciorarnos de que después de su magnífico entrenaje va a hacer las cosas como Dios manda. Si pierde, será después de una pelea formidable y tendremos todos que convenir en que su contrincante es superior por todos conceptos... Es lo mejor que podemos decir sobre el magnífico star bout que presentan Pincho y Aramís del Pino esta noche en la Arena Cristal.

EL PROGRAMA ES ATRACTIVO

Sobre el resto del programa, en realidad podemos recomendarlo. Rebollar adolece de un defecto que Pincho le ha eliminado. Siendo un notable pegador, un hombre muy valiente, se entrenaba con descuido y por regla general o subía en mal estado al ring o no subía alegando que estaba fuera de forma.

Nosotros le hemos criticado esa indiferencia con mucha frecuencia, y él, dándose cuenta de que Pincho le ofrece lo que puede ser su última oportunidad esta vez ha trabajado a conciencia y frente al Chino Buides debe dar una gran pelea.

Ya estos dos se pegaron una vez y a decir verdad, hicieron que los fans comentasen la pelea durante muchas semanas. Pelearon como si se trata-

proponen hacer lo mismo y naturalmente que el programa con ese par de star bouts ha de resultar muy atractivo.

El resto del programa con Cárdenas, Avila y en fin, integrado por cinco peleas a base de muchachos de atracción ha de constituír una nueva etapa en nuestro boxeo. Veremos como los fans acogen las magníficas peleas de esta noche en que no subirá un solo «has been», un solo boxer que esté ya listo... Un carnaval de boxeo en el cual nadie podrá disfrazarse de bueno siendo malo... No se llevan caretas.

GANAN LOS CARDENALES CON RYBA EN EL BOX

SPRINGSFIELD, Mo., abril 10. (AP.)—Mike Ryba pitcheó hoy todo el juego por los Cardenales de San Luis, y el team de Frisch derrotó a los muchachos del Springfield con un score de 6 por 2.

Ryba permitió ocho hits, uno de los cuales fué el home run de Mabrey.

Los Cardenales salieron de aquí en dirección a San Luis, donde iniciarán el martes la season:

La anotación por entradas:

		C.	H.	E.
San Luis	023 010 000	6	10	1
Springfield	000 011 000	2	8	1

Baterías: Ryba y Ogrodowski; Brynh, Jones y Healy.

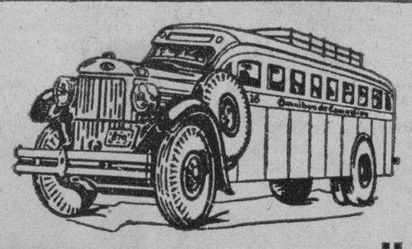

OMNIBUS DE CAMAGÜEY
(LOS MEJORES DE CUBA)

A petición de nuestros clientes hemos variado las salidas de la noche para Cienfuegos, quedando establecidas en la siguiente forma:

Salidas de la Habana, Hotel Pasaje (por Zulueta).
Directo a Cienfuegos: 7.00 a.m., 1.30 p.m., 10.30 p.m.
Salidas de Cienfuegos, Hotel San Carlos.
Directo a Habana: 6.00 a.m., 2.00 p.m., 10.30 p.m.
Once salidas diarias para el interior.—Vaya directo a Santiago de Cuba en los OMNIBUS DE CAMAGUEY (Los mejores de Cuba)
Para informes y reservación de asientos:
Teléfonos: M-1715 y M-4838.
HOSPEDESE EN EL HOTEL «PASAJE».
SEGURIDAD. CONFORT. HORARIO FIJO.

CUBANELECO Y REGLA DECIDEN MAÑANA LA PELOTA DE JUNIORS

Mañana domingo puede terminar el campeonato junior de base ball de la Liga Nacional de Amateurs. Todo depende de q. los muchachos del Club Regla, que se encuentran en el primer lugar, invictos, derroten por segunda vez al equipo del Cubaneleco en el partido que tienen señalado para los terrenos del VTC.

Si el Cubaneleco sale triunfador en el game, entonces la situación podrá complicarse grandemente para los reglanos, pues aparte de que esa derrota colocaría a los dos temas al mismo nivel en el estado de los clubs daría también al Cubaneleco el chance de llevarse el campeonato, si la Liga, como muchos creen, falla la protesta presentada sobre el resultado del desafío celebrado el pasado domingo, a favor el Teléfonos.

El programa anunciado para mañana domingo es:

1.30—Cubaneleco vs. Regla.
4.00—Atlético vs Teléfonos

¿Lo hará así?

He estado descansando mucho tiempo, pero obligada por las condiciones de las carreras. Voy a sacar la cara por el establo y por Love Lost, aunque Oh Ray lo hace bien. Ganaré como un tiro.

NAHALLAC.

Este año ha comenzado más temprano que nunca la temporada en las playas

El público, huyéndole al calor, se ha ido a refugiar a los clubs que tienen su home en la Costa. Los de la Playa de Marianao son los que mayores concurrencia están registrando

«Llega el verano,
a toda carrera.
Y sus playas nos abre,
cao panacea...»

Efectivamente, S. M. el verano ha bordeado ya el doblar de la esquina y que está entre nosotros es una realidad!

New York, Boston, Chicago y Washington estarán experimentando todavía los rigores de la Primavera, y sus habitantes necesitarán de hermoso y grueso abrigo para evitar enfermedades traicioneras. Pero, nosotros tenemos ya el verano en nuestras puertas, y nos corresponde rendirle todos los honores.

Nuestros principales clubs se han dado ya perfecta cuenta de ello. De ahí que hayan abierto sus puertas en las playas más temprano que nunca, ofreciendo lindas hospitalidad a sus asociados.

En el Miramar Yacht Club.

En la sociedad de la Caleta de la Leña se ha iniciado ya extra oficialmente la temporada veraniega. El número de socios que afluye a la casa club en horas del día, y en los fin de semana es grande. Y los domingos se bate siempre el record de concurrencia.

En la playa Vedadista.

Los Marqueses del VTC. que tienen hecha una playa artificial en uno de los muelles de su home, también han iniciado la temporada veraniega y diariamente se les ve reunidos en ella, gozando de las delicias de nuestras aguas tropicalinas

En Marianao.

En la Playa de Marianao, donde están enclavadas nuestras principales sociedades el espectáculo es grande, y puede decirse q. la afluencia de público está superando este año todos los records anteriores, lo que hace pensar en una temporada brillantísima.

El Havana Yacht Club.

En el Yacht Club están asistiendo gran número de asociados y ya están empezando a sacar los yates de vela. Los Yatistas no han puesto aún sus boyas-salvavidas, pero, esto no impide que sus asociados salgan fuera de los puentes del club, nadando como de costumbre hacia el «bajito»

Círculo Militar.

Tampoco en el círculo han puesto sus sogas divisorias. Esto lo dejan para la primera semana de mayo. Pero, sus socios están concurriendo sábados y domingos en mayor número que nunca, y esto ha adelantado la temporada para el club.

Casino Español.

Ayer había gran número de socios gozando de las delicias de la playa del Casino. Muchos botes fueron sacados y se notó la animación propia de los grandes días de verano. El Casino está construyendo una hermosa casa-club. de dos pisos, que esperan tener lista para la primera quincena de mayo.

El club Náutico de Marianao

El nuevo club, que se edifica al lado del Casino Español, y que será el home de numerosos atletas, y empleados, ya que su cuota así lo facilita. Casi tienen levantada la nave donde han de colocarse los cuartos de taquilla, y toda aquella parte que antes era roca ha sido cubierta de arena fina. El dragado de la concha correspondiente al club Náutico comenzará dentro de poco y esto permite anticipar la noticia de que el nuevo club podrá abrir sus puertas comodamente en los primeros días de mes, ofreciendo un servicio excelente a sus nuevos asociados.

La Playa de Marianao

En la playa las obras marchan con más lentitud, pero el público está empezando acudir como en otros años. El precio de entrada sigue siendo excesivo. El baño cuesta ochenta centavos los domingos. Pero, se habla de que lo rebajarán a sesenta para la temporada. Y se anuncia también que nuevamente será colocada la balsa.

Esto animará el ambiente, desde luego, y dará más colorido a la playa que ahora la controla Battisti.

En Viriato.

He aquí una playa popular! No cuesta nada y su vista es hermosa. El pueblo entero goza de las delicías de este balneario y actualmente están dando lugar a grandes llenos.

Al año, esta es la playa que más concurrencia recibe, y se habla de que esta temporada se establecerán muy buenas taquillas en la misma, para beneficio de sus concurrentes.

Mañana domingo

Mañana domingo, día doce, comenzará en muchos de estos balnearios la temperatura de verano, puede afirmarse, sin exageración posible, que en todos se registrará un lleno completo, a juzgar por el entusiasmo preliminar que ya han demostrado los bañistas.

Este entusiasmo está justificado despues de todo.

«Ha llegado el verano
a toda carrera,
Y sus playas nos abre
como panacea...»

Se iniciará esta noche la gran serie Americana de basket en el floor del CAC

El five del Hispano, debidamente entrenado, se dispone a ofrecer fuerte batalla al poderoso team yankee, que llega en horas de la mañana, con el mejor de los records

SE ESPERA UNA SERIE ESPECTACULAR

¡Por fin! Después de quince días de larga espera, hemos llegado al día indicado para la primera presentación en la Habana del gran quinteto de basket ball del «Miami Daily News», campeón de la Florida que nos visita con un record de treinta victorias consecutivas.

Los atletas yankees, como hemos dicho varias veces, han ganado este año dos campeonatos, uno de ellos —el Golden Tournament— que es una de las competencias de mayor importancia que se efectúan en el Sur de los Estados Unidos, y llegarán aquí en la mejor forma posible. El team ha estado en constante práctica y la semana pasada se anotó una fácil victoria sobre el team de estrellas de la YMCA de Miami.

Los yankees tenían un match señalado para el lunes último en Key West, pero, el coach Sullivan decidió cancelarlo en vista de la importancia que tienen los cinco partidos que han de celebrar aquí, con el bello floor del Atlético de Cuba como campo de operaciones.

LLEGARAN POR LA MAÑANA

A las siete de la mañana llegarán a la Habana los muchachos del «Miami Daily News», que serán recibidos por Don Abelardo Tous, feliz organizador de la serie americana; Isidro Ruiz, coach del Deportivo Tous; los coaches de los teams locales destinados a enfrentarse con los visitantes y los periodistas habaneros.

La caravana se trasladará en seguida al Hotel Regina, donde se hospedarán los visitantes mientras estén aquí.

A las dos de la tarde harán una excursión al floor del Atlético, para conocer el escenario de los encuentros, y por la noche, a las nueve, invadirán el terreno anaranjado para iniciar la serie con los teams de aquí.

Estos tickets pueden adquirirse en cualquier momento en casa de Tous, en O-Reilly 77.

EL PRIMER JUEGO

El primer juego de esta serie, como todos saben, está a cargo de los Tigres del Club Hispano, que han practicado bien y que animados por el deseo de quedar bien, haciendo fuerte resistencia a los visitantes, han hecho algunas variaciones de importancia en el line up.

Los yankees, según los informes que tenemos, abrirán con su mejor conjunto, a fin de evitar que sorpresas inesperadas puedan forzarles a comenzar mal la serie.

McKennie estará en uno de los puestos de forward; Curry ocupará el otro; Buck será el center y Harney y Piering, los guards. El Hispano abrirá probablemente con Menández y Shorty Gil en los forwards; Mario Sesma en el center y Cartaya y Jarro en los guards.

EL PRECIO DE ENTRADA

No se sabe aún quién será el referee de esta serie. En la mañana de hoy se harán los nombramientos en casa de Tous, pudiendo asegurarse que el cuerpo de oficiales será absoluta garantía de que se jugará limpio basket ball y que ganará el mejor team.

El precio de entrada para el juego de esta noche es de veinte centavos las gradas y cincuenta los palcos. Además, se venden tickets para los cinco juegos a base de ochenta centavos cada uno.

En Charleston, W. Va.:

	C.	H.	E.
Cincinnati, N.	000 000 001	1	7	0
Detroit, A.	011 002 00x	4	9	0

Baterías: Hollingsworth y Campbell; Rowe y Mayworth.

En Annapolis, Md.

	C.	H.	E.
Albany, IL	130 240 100	11	13	0
Navy	100 000 000	1	3	4

Baterías: De la Cruz y Wagner; Hale, Summers y Adair.

TOPICOS FUTBOLISTICOS

Por PETER

—Fiesta en Batabanó.
—Y en el Centro Gallego.
—Sobre futbol español.

La Juventud Asturiana está en el primer lugar. Pero esto que se dice hoy sábado, quizás si el lunes no podrá repetirse, pues mañana domingo en el Campo Cerveza Polar han de enfrentarse los toros de la Juventud contra los leones del Iberia.

Y los iberistas que ya le sacaron un punto a los gallegos... esperan quitarle dos a los astures.

Ahora, que los muchachos de Fernando Rodríguez se han estado preparando para que los iberistas se queden con las ganas.

Y como resultado de esas dos encontradas opiniones que hay en los dos sectores, tendremos uno de los encuentros mas reñidos del Campeonato.

Esta noche estará de fiesta la «Delegación Centro Nuevo Sporting Club» de Surgidero de Batabanó.

Se trata de un baile de disfraz que tendrá por escenario el amplio salón del Casino Español de aquella localidad.

Fiesta que amenizará la orquesta O-Reilly con su cantante Marcelino Díaz. Dicho conjunto estrenará un danzonete que lleva por título «El Carnaval de la Vida», y el cual ha sido escrito por Juan Pujol Bibiloni.

Habrá regalos para las damas.

Muy agradecido a la invitación que nos envía el Presidente señor Arnaldo Pou Pujol.

Hemos recibido invitación para la fiesta bailable que esta noche celebrará el Club Deportivo Centro Gallego, en los salones del Palacio de Suevia.

Mucha animación existe para concurrir a esta fiesta de la sociedad que preside el señor Eugenio González.

Para el miércoles 15 de abril anuncia el Club Deportivo Luyanó, la celebración de un recibo bailable que a juzgar por el interés que prestan los miembros de la sección de recreo y adorno, ha de ser u recibo pleno de animación.

Los bailables se encontrarán a cargo de la insuperable orquesta Lamadrid con su excelente cantante Mario Jiménez artista exclusivo de la CMQ las damas y caballeros que deseen asistir pueden hacerlo solicitando invitación, que circulan entre las mejores familias de esta simpática barriada o en la Secretaría del Club calle de Teresa Blanco.

La película «Resurge el Futbol», que se filmó gracias al entusiasmo que por este deporte tiene el señor Claudio Conde, es sin duda alguna un motivo más de propaganda para el deporte del balón redondo.

Esta noche se exhibe en el «Regina» por última vez.

Después pasará al lienzo del «Lara», donde podrán verla los que aún no la hayan visto, mañana y pasado.

Anoche nos llamaron por teléfono para preguntarnos el por qué habíamos publicado los resultados de los juegos perdidos por el Madrid y no habíamos dicho nada de los que perdieron los bilbaínos. Y como es natural, dijimos lo que ahora queda estampado aquí:

—Porque la pregunta que nos hicieron era: «¿Qué equipos le han ganado al Madrid?»

Pero como observamos que el asunto interesa y que ya el Torneo de la Liga está llegando a su fin, y el detalle puede agradar a los lectores, vamos a dar los resultados de todos los juegos celebrados por los dos teams que están luchando por el Primer lugar de la Primera División:

LOS DEL ATLETIC

3; Oviedo 3
7; Betis 0
0; Hércules 1
5; Español 2
2; A. Madrid 1
3; Valencia 2
2; Sevilla 0
6; Racing 1
0; Barcelona 1
1; Madrid 0
1; Osasuna 4
4; Oviedo 2
2; Betis 1
0; Español 2
3; A. Madrid 1
1; Valencia 1
4; Sevilla 1
2; Racing 1
5; Barcelona 2

Resumen: 13 ganados; 4 perdidos; 2 empatados.

LOS DEL MADRID

1; Hércules 0
6; Español 0
3; A. Madrid 2
4; Valencia 1
1; Sevilla 2
2; Racing 4
3; Barcelona 0
5; Oviedo 4
6; Osasuna 2
0; Bilbao 1
5; Betis 1
5; Hércules 1
0; Español 3
2; A. Madrid 1.
2; Valencia 1
3; Sevilla 3
3; Racing 4
3; Barcelona 0
0; Oviedo 1
4; Osasuna 1

Resumen: 13 ganados; 6 perdidos; 1 empatado.

SPORTFOLIO

Los hermanos Bob e Irish Meusel están retirados del baseball. Bob es coach en una universidad californiana e Irish tiene negocios con las compañías de películas.

Leonelo Ruisánchez fué uno de los mejores pitchers del team de la Universidad, pero, Juanillo Mendizábal lucía más efectivo.

Miguelito Morera jugó el campo corto de la Universidad antes que Tino Argimón. Rafaelito Inclán dejó la segunda base para entregarla a Sergio Macías.

Fatty García jugó basketball del Loma Tennis Club, conjuntamente con Cuco del Real, Lenza, Sarría, Miguel A. Fernández, Legítimo Fernández, Silvio Zudaire y César Gener. Este team ganó el campeonato junior de 1926.

Pedro Cardoso, del Atlético de Cuba, es el forward más seguro que hay en Cuba en el basketball. Armando Cuervo, empero, tiene más colorido en el floor.

Preferimos a Tomasito Díaz, del Atlético, sobre Ealo, del San Carlos. Y a la combinación de Luis González y el Baturro Gutiérrez sobre Cardoso y Mike Díaz

Acosta parece el hombre más Veloz de Cuba. Verrier tiene ventaja en la carrera de 200 metros. Y Lázaro Hernández parace el líder en los 400.

En Washington, D. C.:

	C.	H.	E.
Phillies, N.	200 100 000	3	11	1
Washingt., A	031 016 00x	11	11	1

Baterías: Pezzulo, Bertrand y Grace, Atwood; Linke, Deshing y Bolton, Millies.

En Memphis, Tenn.:

	C.	H.	E.
Pittsburgh, N	411 520 210	14	23	0
Memphis, SA	102 000 001	4	13	1

Baterías: Lucas, Blanton y Padden; Mulligan, Johnson y Powell, Haley.

M.E.C.D. 2016

SE EFECTUAN ESTA TARDE LAS ELIMINACIONES DEL FIELD JUNIOR SOCIAL

CREUS Y MAGUREGUI CONTRA IRIGOYEN III Y VALLEJO ESTA NOCHE EN EL FRONTON JAI ALAI

Lawson Litile, campeón amateur de golf de los Estados Unidos e Inglaterra, recibe la felicitación de Gene Sarazen por pasar al profesionalismo.

Creus y Maguregui juegan hoy en el estelar frente a Irigoyen III y Vallejo

Intresante ha de resultar el partido estelar del Frontón de Jai Alai esta noche, como Sábado de Gloria. Habrá tres grandes partidos y dos magníficas quinielas

Ayer por ser Viernes Santo, hubo descanso en el Frontón Jai Alai, habiéndose confeccionado para la noche de hoy, sábado de Gloria, un magnífico programa de tres bien equilibrados partidos, que harán gozar al público.

Creus y Maguregui

En el estelar vuelve a la cancha la pareja de Creus y Maguregui, que tan resonante victoria obtuvieron el miércoles. Ambos pelotaris están en magníficas condiciones habiendo demostrado Creus que está claro y el voluminoso Don Roque de Maguregui y Azpiteguía, ha entrado en caja de tal manera que todo lo que tira son cañonazos terribles, que coge a los contrarios descolocados casi siempre.

Ahora bien hoy tienen dos fuertes contrincantes, como son sin duda alguna, Irigoyen III. el magnífico estilista y Vallejo que es una verdadera estrella en la zaga. Irigoyen se ha de presentar en su forma habitual tirando colocadas que han de hacer muchos estragos en la humanidad voluminosa de Maguregui, por más que ya se ha visto que este último resiste mucho juego. El «Nene» según su partido del jueves en donde jugó un horror, ha de luchar lo indecible por ganar. Será una justa colosal.

En el tercero también habrá buena pugna entre Millán y Malluquiza y Eguibar y Hugues.

El programa es el que sigue:

Programa Oficial para la función que se celebrará hoy sábado a las 8.30

Primer partido, a 25 tantos: Ohoa menor, y Aguiar, blancos, contra Faura y Solá, azules. A sacar, ambos del cuadro 9 y medio, con ocho pelotas finas.

Primera quiniela a 6 tantos: Maguregui, Valejo, Elzondo III, Creus, Paco y Elizondo.

Segundo partido a 30 tantos: Creus y Maguregui, blancos, contra Irigoyen III y Vallejo azules, A sacar ambos del cuadro 10, con ocho pelotas finas.

Segunda quiniela. a 6 tantos: Malluquiza, Eguibar, Morales, Hugues.Millán y Adolfo.

Tercer partido a 30 tantos: Millán, y Malluquiza, blancos, contra Eguibar y Hugues, azules. A sacar ambos del cuadro 9 y medio, con ocho pelotas finas.

El comienzo de las competencias, (ambos días) ha sido fijado para las dos de la tarde, hora inglesa: con la misma exactitud con que la Liga Social comienza siempre sus espectáculos.

Como nota interesante diremos que por acuerdo de la Comisión de Atletismo de la Liga, la carrera de doscientos metros planos se correrá en curva, como en los juegos centro americanos u olimpiadas mundiales. Será primera vez también que esto ocurra en Cuba, y ello ofrece otra novedad al programa. El ganador del evento tendrá el honor de que su tiempo sea considerado record de Cuba, en la categoría junior pues es sabido que los tiempos cubanos se refieren a los 200 metros en recta. También la carrera de 400 metros con obstáculo ha sufrido la innovación olímpica, en cuanto a la colocación de los obstáculos.

Y el domingo, los finales de esta competencia atlética, que ha revolucionado el sector.

Se efectuarán esta tarde en el Stadium La Tropical las eliminaciones de track

El equipo del Cuba Nueva sigue luciendo favorito para ganar, con el Deportivo Hacienda como más cercano competidor. Gran movimiento de atletas hoy en el Stadium

Hoy tendrán efecto en el magnífico escenario que constituyen la pista y campo del gran stadium Cerveza Tropical, las eliminaciones de las grandes competencias juniors de track de la Liga Social de amateurs de Cuba».

Desde el año de 1932, no se efectuaban en Cuba competenciss atléticas de esta categoría y cabe esperar que el público sabrá corresponder a este nuevo y noble esfuerzo de los sociales.

Ciento nueve atletas (109) flor y crema entre los juniors, representando a seis sociedades habaneras, lucirán en imponente demostración, sus vistosos uniformes de atletas y expondrán durante el curso del programa, sus relevantes condiciones.

Toda la escena revestirá colorido inusitado y oiremos los cheers constantes de los parciales de cada club, las palabras y los gritos de aliento de los propios compañeros de team y las metódicas llamadas de atletas y jueces a la pista. Se escucharán también los primeros resultados, que, tratándose de eliminaciones, robustecen la esperanza y permiten suponer lo que habrá de ser también la memorable tarde de finales del domingo.

Mientras tanto, en la hermosa glorieta del Stadium, la Banda de Música solicitada por la liga, imprimirá su nota de alegría, al par que la belleza de la mujer cubana presta realce a la fiesta atlética.

Cuba Nueva, Vedado Tennis Club, Club Deportivo de Hacienda, Club Cubaneleco, Miramar Yacht Club y Club Atlético de Cuba, llevan a sus mejores hombres preparados con esmero, y se supone que se presenciarán bellas demostraciones, así como que algunos recuerdos caerán por tierra al empuje de la nueva muchachada.

Ciento nueve (109) atletas—el más nutrido entry jamás logrado en Cuba en competencias juniors nacionales—van a demostrar sus facultades. El público numeroso que se espera debe alentarlos con sus aplausos, tanto en la victoria como en la hora triste de la derrota.

Otro aliciente del field day lo constituye, sin duda, la lucha que por primera vez se entablará entre entidades sociales y unionistas; debiendo añadirse que el Miramar lleva la representación de las libres, con un corto pero selecto número de hombres

El precio, además, de las entradas, será imán poderoso; diez centavos para todos, cada día. En el interior del Stand, las preferencias y los asientos de palco también costarán diez centavos, para todos, cada día.

No se suspenderá el field day aunque llueva, de modo que todos deben de acudir al Stadium,

El comienzo de las competencias, (ambos días) ha sido fijado para las dos de la tarde, hora inglesa: con la misma exactitud con que la Liga Social comienza siempre sus espectáculos.

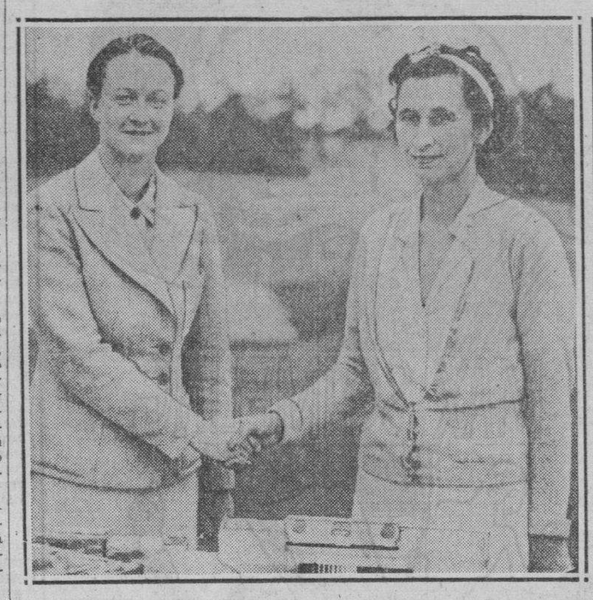

Cada día es mayor la importancia que cobran las actividades femeninas en el campo de los deportes en los Estados Unidos. Esta fotografía muestra a la ganadora del último torneo de Augusta, Peggy Wattles (a la derecha), dando un apretón de manos a su contrincante Jane Cothron, que alcanzó el segundo lugar en los matches. (Foto Acme-Editors Press).

LOS LINE UPS PARA ESTA NOCHE

Los probables lineups para el encuentro de esta son:

HISPANO
Menéndez, forward.
Shorty Gil, forward.
Sesma, center.
Jarro, guard.
Cartaya, guard.

UTILITIES:
Luis Vila, Felo Chavarry, Manteca Cordal, Peter La Rosa, Nardo Zapico,

COACH:
Manolo Zapico Medina.

MIAMI DAILY NEWS.
Mc Kennioe, formard.
Curry, forward.
Buck, center.
Piering, guard.
Harney, guard.

UTILITIES:
Downey, Billy Sullivan, Manpin, Wilson y Cooley.

COACH:
Henry Sullivan.

Lea ¡ALERTA! al mediodía y el AVANCE por la tarde

SELECCIONES PARA EL TRACK MEET DE HOY

Sobre las carreras de esta tarde y los finales de mañana

CARRERA DE 100 METROS

Cuervo luce el ganador lógico.

1—René Cuervo, Cubaneleco. . . .. La arrancada le dará la ventaja.
2—Salvador Ferrer, Cubana Nueva. Por su experiencia, aquí.
3—Abelardo López, Atlético .. .... Es nuevo, pero de cuidado.
4—Carlos Cabrera, Hacienda. . .... No da más en esta distancia.

También competirán: Witty Alcalde, Cuba Nueva, y Francisco Rodríguez, del Atlético de Cuba.

CARRERA DE 200 METROS

Cuervo debe repetir aquí.

1—René Cuervo, Cubaneleco .. .. Si arranca bien, debe repetir aquí.
2—Carlos Cabrera, Hacienda. . . . Está en su carrera favorita.
3—Witty Alcalde, Cuba Nueva. . . Es superior al resto del grupo.
4—Abelardo López, Atlético. . . . . ¡Puede dar una sorpresa.

También competirán: Salvador Ferrer, del Cuba Nueva, y Alfonso Menéndez, del Atlético.

CARRERA DE 400 METROS PLANOS

Carneado debe «bañarse» en este evento.

1—J. Carneado, Cuba Nueva. . . . Sus tiempos lo indican.
2—Horacio Guzmán, Atlético. . . . Finaliza bien y tiene coraje.
3—Alberto Gutiérrez, VTC. . . . .. Todo estilo y experiencia.
4—Felipe Martínez, Hacienda. .. .. Si la carrera fuese hablada...

También competirán: F. Fusté, del Miramar, y León Burés, del Atlético.

CARRERA DE 800 METROS PLANOS

Mario Cruell tiene el mejor paso del grupo.

1—Mario Cruell, Cuba Nueva. . . . Ha hecho magníficas prácticas.
2—Lázaro Santana, Hacienda .. .. Tiene fibra atlética.
3—Luis Oca, Atlético. . . . . Corazón y lo otro, puede sorprender.
4—Mario Fernández, Cuba Nueva .. Se defiende bien.

Competirán también: Luciano Rodríguez, Deportivo Hacienda, y Alberto Gutiérrez, del VTC.

CARRERA DE 1,500 METROS

Antonetti tiene los mejores tiempos.

1—Carlos Antonetti, Miramar. . . . Si los tiempos no son cuento, aquí.
2—Ramón Pérez, Cuba Nueva .. .. Si finaliza bien, puede ganar.
3—Luciano Rodríguez, Hacienda . . Su experiencia lo señala aquí.
4—Luis Oca, Atlético. .. .. Depende de como tenga el día.

También competirán: Lázaro Santana, de Hacienda, y Rafael Vivas, de Cuba Nueva.

CARRERA DE 5,000 METROS

Ramón Pérez debe triunfar en ésta.

1—Ramón Pérez, Cuba Nueva .. .. Esta es su distancia favorita.
2—Domingo Rodríguez, Atlético. . Si no da muchos saltitos, gana.
3—Oscar Iglesias, Cuba Nueva .. .. Ha tenido magnífica preparación.
4—Pelayo de Lázaro, Hacienda . . . Tiene medidos los pasos...

También competirán: Rafael Vivas, de Cuba Nueva; Mario Esplugas, del Deportivo Hacienda.

110 METROS CON OBSTACULOS

Manolo Fernández no tiene rivales.

1—M. Fernández, Hacienda. . . . .. Este estuvo a punto de ser Olímpico.
2—Clavo Chomat, Vedado. . .. . . Si clava bien, puede ganar.
3—José A. Altuzarra, C. Nueva. . . Este es su puesto indicado.
4—Jorge G. Valle, Hacienda.. .... Puede dar una sorpresa.

También competirán: Jorge Albert, Cubaneleco; E. Boffil, Hacienda.

JULIO NAVARRO

Mañana daremos las selecciones de los eventos de campo.

Leroy Parmelee abrirá por los Cardenales de San Luis frente a los Cubs de Chicago

Sorprenden algunos managers de las Grandes Ligas con las selecciones que han hecho para el día inaugural de la temporada. No trabajarán Dean, Hubbell, Gómez, Grove, Mungo

NEW YORK, abril 10. (AP.)—A reserva de cambiar de idea a última hora, los managers de los clubs de las Grandes Ligas anunciaron hoy sus selecciones de pitching para los matches inaugurales de la temporada, y algunos de ellos sorprendieron a los expertos con sus designaciones.

Estrellas como Dizzy Dean, Carl Hubbell, Lefty Vernon Gómez y Lingle Van Mungo no aparecerán en los choques inaugurales, habiendo tenido que ceder sus puestos a otros lanzadores que en años anteriores eran de segundo turno.

La más sorprendente de todas las selecciones fué la de Frank Frisch, manager de los Cardenales, que después de una conferencia con Mike González, decidió escoger a Leroy Parmelee para pitchear el primer game de los Pájaros Rojos frente a Lonnie Warneke, que es la selección de los Cubs.

Esto demuestra la confianza que tiene Frisch en Parmelee, quien desde que abandonó a los Gigantes ha realizado múltiples esfuerzos para entrenarse debidamente con los Cardenales. Parmelee le pitcheó dos veces el año pasado a los Cubs y dividió honores. Warneke tuvo un record de tres victorias y cuatro derrotas frente a los Cardenales.

Las baterías de este encuentro serán las siguientes.

SAN LUIS:
Parmelee, pitcher; Davis catcher.
CHICAGO:
Warneke, pitcher; Hartnett, catcher.

La selección de pitching para el partido inaugural de la season entre los Dodgers de Brooklyn y los Gigantes de New York también resultó sorprendente. Terry ha escogido a Hal Schumacher en lugar de Hubbell para iniciar la campaña por el New York, y Stengel ha preferido a Georges Earnshaw en lugar de Van Mungo.

Las baterías serán.
NEW YORK:
Schumacher, pitcher; Mancuso, catcher.
BROOKLYN:
Earnshaw, pitcher; Berres, catcher.

Los otros clubs de la Liga Nacional enviarán a sus mejores hombres al box en los encuentros de apertura. Cy Blanton pitcheará por los Piratas frente a Paul Derringer, que será la selección de los Reds. Y Curt Davis pitcheará por los Phillies frente a Danny McFayden, del Boston.

EN LA LIGA AMERICANA

El juego más interesante del martes, en la Liga Americana, se dará probablemente en Cleveland, donde Tommy Bridges, de los Tigres de Detroit pitcheará frente a Mel Harder, del Cleveland.

El choque de Senadores y Yankees encontrará casi con seguridad a Monte Pearson pitcheando por los New Yorkers frente a Buck Newson, que es la selección de Bucky Harris.

Bill Dietrich pitcheará por los semiprofesionales del Filadelfia Atléticos frente a los Red Sox de Boston, en tanto que Wesley Ferrell trabajará por los bostonianos. Y en el otro encuentro de la Liga Americana, Johnny Whitehead pitcheará por el Chicago frente a Paul Ivy Andrews, del San Luis.

ACTIVIDADES DE LA ORGANIZACION DE AMATEURS DE CUBA

La inauguración del campeonato de baseball de la «Organización Deportiva Amateurs de Cuba», tendrá lugar el Domingo 19 de abril a las nueve de la mañana, en el gran Stadium Cerveza Tropical». Ahora se han inscripto los clubs «Artístico Cultural», «Deportivo la Fé», «Bella Unión» de Güines y la «Unión Fraternal»; esperándose que varios clubs más se inscriban, ya que hasta las once de la noche de hoy estará abierta la convocatoria. Se acordó que la entrada sea 10 centavos, los niños y las damas entrarán gratis. La bola será la Spaulding oficial; rigiendo las reglas oficiales de base ball del presente año.

Para el viernes 17 a las nueve de la noche, está señalada la VIII charla de la «Organización Deportiva Amateur de Cuba», en los salones de la sociedad «Unión Fraternal». Tomando parte en el programa la doctora Causse, el doctor Pedro Oliva, la señorita Eladia León; el periodista Jess Losada y varios números de música los que estarán a cargo de la señorita Dolores Enríquez y los señores Enrique Suárez y Sánchez Govín La entrada es libre y gratis para toda persona que desee asistir.

Dorothy Poynton Hill, no es solamente una chica simpática y atractiva, sino que entre otros adornos luce el campeonato de los Estados Unidos y el campeonato olímpico en el salto acuático del trampolín. Actualmente se entrena en Los Angeles para los próximos torneos de verano, cuando le tocará defender sus títulos contra un verdadero ejército de aspirantes. Esta fotografía muestra a Dorothy, muellemente recostada en las arenas de la playa, luciendo una sonrisa que dice mucho de la confianza que tiene en su propia habilidad y del poco temor que le inspira la lucha que se aproxima. (Foto Acme-Editors Press).

Un largo single de Hasset empujó ayer las 2 carreras que vencieron a los Yanks

Los Dodgers iban camino de los 9 ceros cuando Hasset disparó el batazo con dos en las bases en el noveno inning. George Earnshaw y Vernon Gómez pitchearon brillantemente

NEW YORK, abril 10. (AP.)—Buddy Hasset, costoso inicialista novato de los Dodgers de Brooklyn, resultó hoy el héroe del primer juego de base ball de Liga Grande que se ofrece este año por New York.

El joven y largo first baseman de los Dodgers conectó un oportunísimo single, con dos outs y dos en bases en el noveno inning del juego celebrado en los terrenos de Ebbetts Field, y los Dodgers cargaron con la victoria con un score de 2 por 1.

Este fué el primer juego de una serie de tres que se celebrará en New York antes del inicio de la temporada.

Vernon Gómez, maravilloso zurdo de los Yankees, que parece destinado a registrar este año una formidable campaña, pitcheó los cinco primeros innings y durante ese tiempo ningún dodger pudo conectar da hit. Después de eso, el gordote Walter Brown fué al box por el New York, y los jugadores de Casey Stengel permanecieron sin batear en el sexto y séptimo acto, pero en el octavo las dificultades comenzaron cuando Babe Phelps, el catcher que sustituye a López en el back stop, conectó un largo hit al right.

Al cumplirse la primera parte del octavo, los New York Yankees anotaron su primera y única carrera, con Butcher en el box, cuando Red Rolfe recibió la base, fué a segunda por sacrifice de Roy Johnson y anotó cuando George Selkirk disparó un tubey por el right field.

Al completarse el noveno inning, cuando los Dodgers parecían destinados a recibir los nueve ceros, Johnny Cooney logró una base por bolas, y tomó la antesala por tubey de Benny Frey. Stanley Bordagaray murió en fly al cuadro y Jimmy Bucher elevó un palomón por el right, demasiado cerca del infield para que Cooney pudiese moverse de tercera.

En estas condiciones, Hasset fué al bate y con tres bolas y dos strikes disparó un largo single por encima de la cabeza de Tony Lazzeri que metió las carreras de Cooney y Frey, que decidieron el game.

Unos 3,500 fanáticos presenciaron el partido, que se celebró bajo una temperatura sumamente fría, forzando a todos a ver el choque con abrigos.

El score:

NEW YORK

	V.	C.	H.	O.	A.	E.
Rolfe, 3b.	3	1	3	0	1	1
Saltzgaver, 3b.	0	0	0	0	0	0
Johnson, lf	2	0	0	0	0	0
Selkirk, rf	4	0	1	2	0	0
Gehrig, 1b	3	0	0	9	0	0
Dickey, c	3	0	2	5	1	0
Glenn, c	1	0	0	1	1	0
Chapman, cf	4	0	2	2	0	0
Lazzeri, 2b	4	0	0	3	2	0
Heffner, ss	4	0	0	2	2	0
Gómez, p	2	0	0	0	3	0
Brown, p	2	0	0	0	2	0
Totales:	32	1	8	26	12	1

BROOKLYN

	V.	C.	H.	O.	A.	E.
Eckardt, rf	4	0	0	1	0	0
Cooney, cf	2	1	0	6	0	0
Frey, 2b	3	1	1	2	3	0
Lindstrom, lf	2	0	0	1	0	0
Bucher, 3b	4	0	0	3	1	0
Hassett, 1b	3	0	1	13	1	0
Geraghty, ss	3	0	0	0	3	0
Berres, c	1	0	0	1	1	0
Phelps, c	1	0	1	0	0	0
Earnshaw, p	1	0	0	0	1	0
Frankhonse, p	0	0	0	0	1	0
Butcher, p	0	0	0	0	3	0
Moore (1)	1	0	0	0	0	0
Houtemaker, p	0	0	0	0	0	0
Totales:	27	2	3	37	14	0

(1)—Bateó por Butcher en el 8o.

Anotación por entradas:

New York	000	000	010—1
Brooklyn	000	000	002—2

Sumario:

Empujadores: Selkirk, Hassett, 2. Two base hits: Rolfe, Selkirk, Frey. Sacrifices: Johnson, 2. Double plays: Heffner, Lazzeri y Gehrig; Dickey y Lazzeri; Glenn, Heffner y Gehrig. Quedados en bases: New York, 8; Brooklyn, 5. Base por bolas: por Gómez, 4; Brown, 2; Butcher, 2. Struck out: por Earnshaw, 1; Frankhouse, 1; Gómez, 3; Brown, 2. Hits: a Earnshaw, 4 en 3 innings; a Butcher, 1 en 2; a Gómez, ninguno en 5; a Frankhouse, 3 en 3; a Houtemaker, ninguno en 1; a Brown, 3 en 4. Ganó Houtemaker. Perdió Broyn. Umpires: Barr y Summers. Tiempo: una hora y 43 minutos.

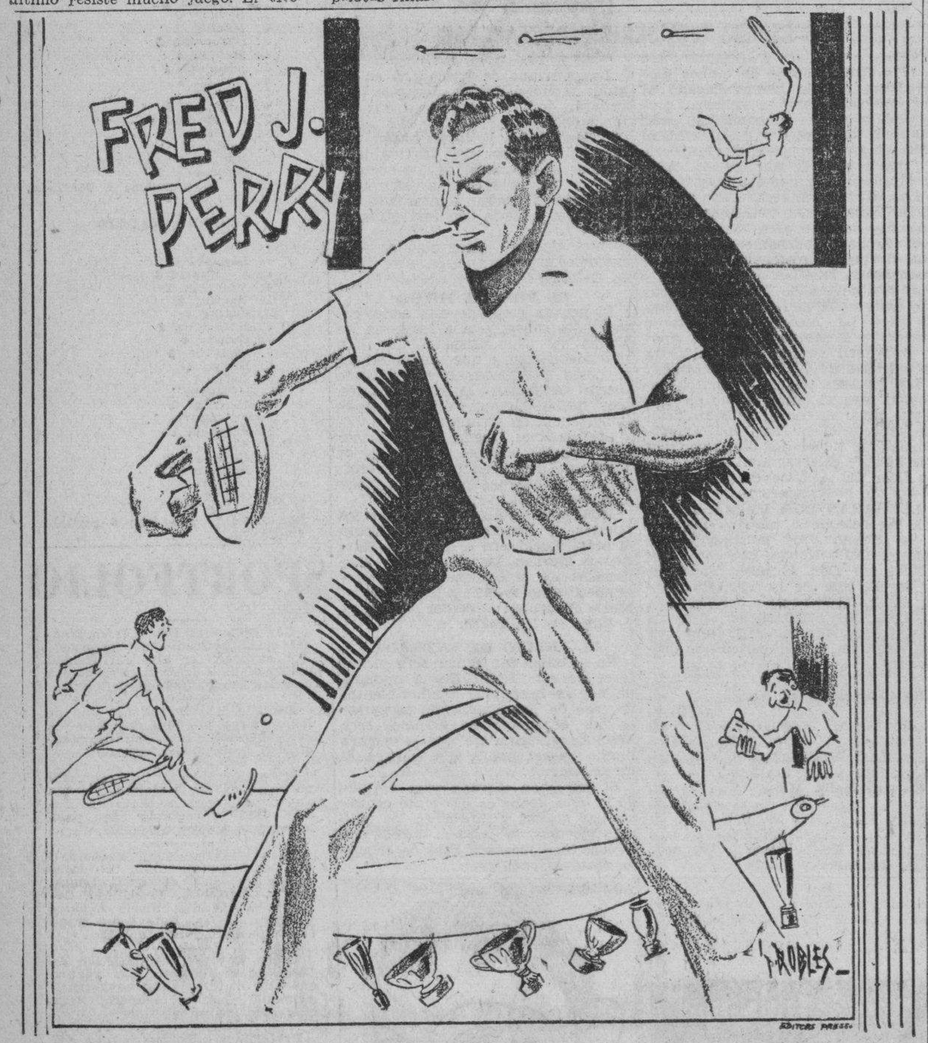

A pesar de su fracaso en el campeonato de los Estados Unidos el año pasado, Fred Perry sigue siendo considerado como el mejor tennista **amateur** del mundo. La derrota que le infligió en Forest Hills Willmer Allison, debida en gran parte a una caída que sufrió el inglés, sólo lo privó temporalmente del gusto de volver al hotel a preguntar, como de costumbre, si ya había recibido el mensaje de felicitación del rey.

Según los expertos, la fortuna debe favorecer al inglés en su sorprendente manipulación de la raqueta. Bill Tilden dice: «La técnica de Fred está completamente errada. Si yo agarrara la raqueta como él lo hace, sería un mal tennista.» Perry debe de tener gran agilidad en la muñeca para poder usar con efecto ese estilo original.

Pero para los aficionados que lo ven en acción, Perry no puede ser otra cosa que lo que es: — el mejor tennista del mundo. Jamás se da por vencido. Se resbala de lado a lado de la cancha para recoger bolas que parecen perdidas, regresándolas con puntería excelente desde posiciones absurdas. Una vez comenzada una partida, no tiene un momento de descanso. Se mueve nervioso por toda la cancha, mientras su oponente trata de sacar ventaja de su posición; se pone una gorra para protegerse del sol; se la vuelve a quitar; tan pronto está en la red como en la línea de base. Su juego, sin embargo, es casi todo de atrás de la cancha.

Perry jamás disputa los fallos del árbitro, como solía hacerlo Tilden, pero se enfurece con el público cuando no respeta la urbanidad del tenins. En Forest Hills el año pasado, cuando iba perdiendo a Allison, la concurrencia entusiasmada con la inesperada ventaja que llevaba el yanqui, aplaudía las faltas del inglés. Perry se volvía a las galerías, y con una sonrisa irónica, les ayudaba a aplaudir.

Corren rumores de que Fred Perry comenzó a aprender el juego de tenhis en 1930, para distraerse de la pena de haber perdido la madre. El hecho, sin embargo, es que comenzó a tomar el juego en serio cinco años antes. En 1929 ganó el campeonato mundial de ping pong, lo que al principio de su carrera fué más un obstáculo que una ventaja por las bromas a que se prestaba tal hecho. Sin embargo, Perry siguió practicando el tennis por sí solo, y sin jamás haber tenido un instructor profesional, llegó a desarrollar ese estilo tan original.

En los últimos cuatro años, Fred ha llegado al apogeo de su gloria. En 1933 devolvió a Inglaterra el campeonato inglés, que desde 1909 había estado en manos extranjeras. En el mismo año su habilidad contribuyó a que Inglaterra ganara la copa Davis por primera vez en 20 años, y desde entonces le ha ayudado a la patria a conservar ese trofeo.

Ese, según el mismo Perry, ha sido su mayor éxito deportivo. Significa más para que el que toda la sarta de trofeos individuales que ha conseguido: los campeonatos de Francia, Estados Unidos, Australia, Wimbledon, etc. etc.

Sin duda este año será otro lleno de victorias para el tennista inglés.

Con su ayuda, Inglaterra seguirá con el monopolio sobre la Copa Davis, y su presencia en Forlest Hills al fin del verano pondrá en peligro otra vez el campeonato nacional de los Estados Unidos.

Varios son los clubs que siguen preparando sus atletas para el campeonato de boxeo de la «Organización Deportiva», entre éstos se encuentran: el «Progreso», de la villa de Guanabacoa, en la que Gilberto Bello en unión de un grupo de jóvenes la representará. En los «Jóvenes Amigos», el competente Sánchez Govín prepara cuidadosamente a sus muchachos y desde ahora dice, que algunas medallas y hasta la copa irá a la vitrina del club del Vedado.

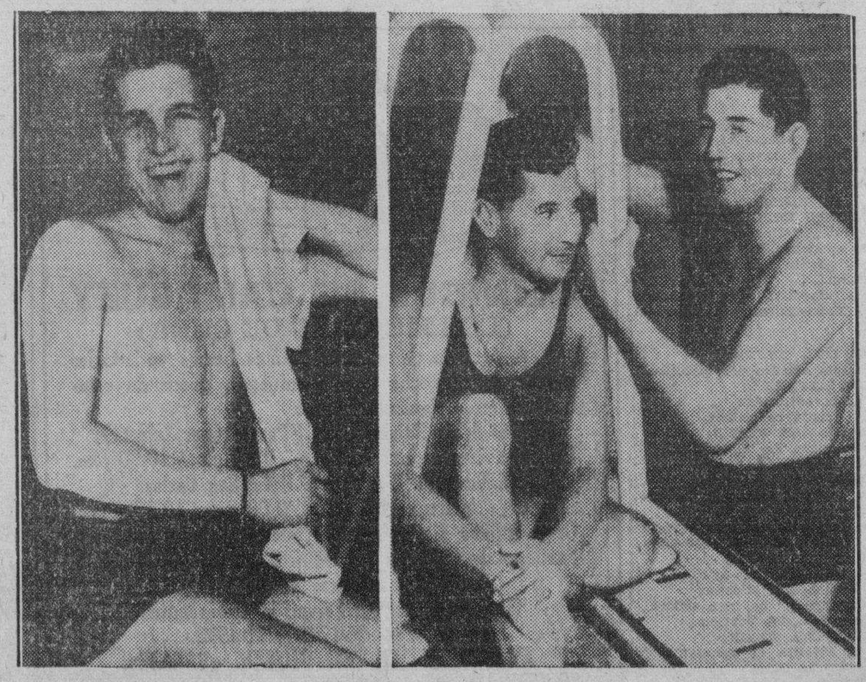

He aquí tres nadadores que tomaron parte en el reciente concurso de natación celebrado en Chicago. A la izquierda tenemos a Randolph Kiefer, que posee el título de espalda; Wally Spencer, de New York, y Jack Medica, de Seatle.

M.E.C.D. 2016

SE ESPERA QUE HOY QUEDARAN RESUELTOS LOS CONFLICTOS QUE CONFRONTA LA MESA DE LA CAMARA

Tópicos y Comentarios

—Las reuniones de hoy.
—¿Qué hará A. R.?
—Cesantías en el CND.
—Notable mejora.

HOY será día de grandes transcendencias políticas. Hoy se reunirán los Comités parlamentarios de la Cámara de Representantes del Conjunto Nacional Democrático y Acción Republicana. El primero, a las diez de la mañana, con el propósito de acordar su candidatura a la mesa de dicho Cuerpo que como minoría le corresponde; los republicanos, a las cinco de la tarde, con el fin de conocer el documento enviado por el Comité parlamentario del partido Unión Nacionalista en el que se interesa el cumplimiento del pacto por el cual se le reconoce las presidencias del Congreso.

Día, pues, de intenso movimiento, en que los acuerdos que se tomen se harán firmes en la reunión de la Cámara el próximo lunes.

¿QUE hará el Comité parlamentario de Acción Republicana hoy? ¿Cuál será el camino que decidan escoger sus integrantes? Ante la extraordinaria significación de las declaraciones del coronel Carlos Mendieta expresando que el único remedio del conflicto es que Acción Republicana cumpla el pacto, el representante republicano, doctor Néstor Carbonell, figura nueva y simpática de la política, ha expresado que el Comité de Acción Republicana no se ha negado al cumplimiento del convenio.

La posición de Carbonell es sintomática. Se refiere al Comité. Este, en la reunión de hoy, decidirá. Si acuerda cumplirlo, no hay duda que el doctor Miguel Suárez Fernández será el presidente de la Cámara; si resuelve dejar en libertad de acción a sus componentes, es decir que acuerda la votación libre, entonces los republicanos se dividirán incorporándose cada cual a una u otra tendencias en pugna. También puede tomar acuerdo drástico en contrario: que el Comité republicano vote por el candidato liberal, pero no se estima probable.

Lo lógico es que se produzca una de las dos resoluciones primeramente apuntadas, y de ser la votación libre, la impresión predominante hasta anoche en los círculos políticos, era que la posición del candidato nacionalista se encontraba más favorecida.

EL ilustre odontólogo, doctor José M. Reposo, candidato a representante por el CND de la Habana, se ha dirigido al doctor Santiago Verdeja, presidente del partido, interesando sus gestiones para evitar las cesantías en masa que se pretenden hacer de los afiliados al Conjunto que laboran en las oficinas públicas en cuanto tome posesión el nuevo Gobierno.

El doctor Reposo manifiesta que el CND no debe consentir que desde ahora se vaya a planear la injusta cesantía de sus correligionarios.

UNA de las mejoras que al momento se han notado en la administración del Alcalde, doctor Antonio Beruff Mendieta, es la que se refiere al servicio de agua. En ese departamento se ha trabajado intensamente en estos últimos días tanto en la limpieza de tanques—que hacía años no se hacía—como en el arreglo de cañerías por las cuales se perdía tanto caudal de agua, especialmente en algunos repartos.

Gustavo González del Valle, administrador del Acueducto y el ingeniero Eneas Castellanos, notable profesional y verdadera autoridad en ese sector, pueden decir que están colaborando eficazmente al éxito del nuevo alcalde.

EXIJA el SUPLEMENTO en ROTOGRABADO con esta EDICION

MOVIMIENTO POLITICO

LAS POSICIONES DEL CND EN LA MESA DE LA CAMARA Y COMITE PARLAMENTARIO

En relación a las aspiraciones firmemente mantenidas dentro del Comité Parlamentario del CND, en la Cámara, por el doctor Antonio Bravo Acosta, brillante y veterano líder parlamentario, y el doctor Raúl Menocal, hijo del General Menocal, y que mantienen en ebullición a la representación cameral de la minoría, nos envía el doctor Antonio Martínez Fraga, Representante electo por las Villas, las siguientes declaraciones:

«La representación del Conjunto en la Cámara Baja, debió haberse producido, en cuanto a las aspiraciones varias de sus componentes, en unidades provinciales, a los fines de que las provincias de mayor representación como la Habana, Oriente y las Villas, no quedaran olvidadas ante cualquier combinación de votos, así como tampoco, en lo posible, las provincias de menor representación, como Camagüey, Matanzas y Pinar del Río.

Sin embargo, ello ocurrió en distinta manera. Y a excepción de la aspiración oriental a la Secretaría de la Cámara en la persona del doctor Antonio Bravo Acosta, a la que brindaron su apoyo y simpatías con Representantes de todas las demás provincias, el propio General Menocal en fuerza de la preparación y capacidad del candidato, así como del peso indiscutible de la representación Oriental que en block lo respaldaba, las demás aspiraciones surgieron en forma individual o con el apoyo de grupos integrados por Representantes de distintas provincias. Ni siquiera la Habana constituyó su unidad provincial, ya que mientras once Representantes apoyaban la aspiración del doctor Raúl Menocal para la Secretaría de la Cámara, en unión de Representantes de cuatro provincias más, cuatro Representantes habaneros, respaldaban la aspiración del doctor Bravo Acosta.

Ambos aspirantes, el doctor Bravo Acosta con el apoyo oficial de su provincia y el previo asentimiento del General Menocal,—al que relevó públicamente de compromiso al presentarse y mantenerse con posterioridad las aspiraciones de su hijo, el Dr. Raúl Menocal,— y éste último, con los votos de once de los quince Representantes habaneros, fueron obteniendo en provincias carentes entonces de unidad, a excepción de la de Matanzas, los votos que estimaban necesarios a la sustentación de sus aspiraciones, mediante compromisos de carácter personal.

Posteriormente y a mis instancias se inició la constitución de la unidad villareña, con la oposición en un principio de algunos distinguidos compañeros, quienes estimaban sagrados e inviolables los compromisos que habían contraído en favor de las aspiraciones del doctor Raul Menocal a la Secretaría de la Cámara. Entre estos compañeros, algunos había aspirado a este propio cargo en forma individual, y ante la aspiración del doctor Menocal y a cambio del apoyo de éste y de sus amigos, había variado su aspiración por la de la vicepresidencia de la Cámara que a la minoría corresponde.

Más tarde y con la asistencia de once de los quince Representantes villareños, acordamos por unanimidad mantener la unidad de las Villas, en defensa de los principios e intereses de los villareños, y determinar nuestras aspiraciones. Y fué así, que se acordó pedir para nuestra provincia, el cario de la Vicepresidencia de la Cámara, al que oficialmente aspiraron los doctores José R. Andreu y José Ferrer Morejón, y de líder del Comité Parlamentario de la Minoría, fijándose también oficialmente mis aspiraciones a dicho cargo con las del doctor José M. Veitía.

Días después, los quince Representantes por las Villas nos reuníamos y ante la sorpresa de muchos, se pidió por el doctor José M. Veitía, la reconsideración de los acuerdos anteriormente adoptados. A su entender, el doctor Menocal y sus amigos, ofrecían a las Villas, escoger entre el cargo de líder del Comité Parlamentario y el de Secretario de dicho Comité. Seguramente que el doctor Veitía, que conmigo aspiraba al cargo de Líder del Comité, entendiendo que carecería de tiempo para ajustarse a las obligaciones de dicho cargo, derivaba sus aspiraciones al cargo de Secretario del Comité Parlamentario, que aunque espinoso, desde luego, le concedería mayor libertad.

A pesar de ello, se acordó ignorar la proposición hecha, manteniéndose las dos aspiraciones de la provincia y la unidad provincial fué ratificada, pero con el voto del doctor José A. Pascual, en el sentido de nunca se pondría en contra de cualquier aspiración del general Menocal o de su hijo Raúl. Inmediatamente se acordó por once votos contra tres y uno en blanco, que la provincia apoyaría la candidatura del doctor Menocal, para la Secretaría de la Cámara. Votaron por el pacto con la provincia oriental, conmigo, los doctores Alberto Beguiristáin y Leonardo A. Cantón. El voto en blanco, correspondió al ingeniero señor Mariano Lora.

A continuación se procedió a resolver, cual de los dos candidatos oficiales presentados para el cargo de vicepresidente, sería propuesto por la provincia habiendo resultado empatada la votación, por abstenerse de votar el señor Lora, la suerte decidió entre los doctores José R. Andreu y José Ferrer Morejón, resultando favorecido el primero.

Cuando se procedía a resolver también, cual de los dos aspirantes al cargo de Líder, —el doctor Veitía o yo— sería propuesto por la provincia al Comité Parlamentario, el doctor Veitía retiró su aspiración, presentándose en su lugar, una vez más, ahora al cargo de Líder, la del doctor Ferrer Morejón. Nuevamente y habiéndose abstenido de votar el señor Lora, —a quien me fué dable relevar de todo compromiso— resultó empatada la votación, decidiendo la suerte en favor del doctor Ferrer Morejón.

No quiero dejar pasar con la oportunidad de aclarar la posición de mi provincia, la de reiterar a mis compañeros de las Villas que tan bondadosamente acogieron mi candidatura para el cargo de Líder, mis gracias sinceras, tanto más, cuanto que los mismos espontáneamente y sin prevenciones de clase alguna, me honraron con sus votos, para un puesto, al que si hubiera llegado por decisión del Comité Parlamentario de la Minoría, sólo habría de aportar el mejor de mis esfuerzos por el mantenimiento de la unidad del Partido.

Hoy, confrontamos al parecer una situación difícil en el seno de nuestro Comité. Todo sin excepción debemos poner a contribución nuestros empeños a fin de evitar dificultades entre los que, por mandato de la opinión pública, obligados estamos a mantenernos estrechamente unidos en una labor de oposición constructiva y fecunda de acuerdo con la línea trazada en su brillante discurso en el Senado, por nuestro Presidente ilustre, doctor Santiago Verdeja. Y tan obligados como nosotros o quizás más, deben, los hombres que se consideran vinculados por cualquier lazo al General Menocal, hacer dejación, si preciso fuera, a cualquier aspiración personal, por el bien y la unidad del Partido».

DECLARACIONES DEL COMANDANTE RECIO

A su llegada de la región próceres por donde fué electo Senador, el doctor Enrique Recio, presidente del Partido Liberal, en relación con las recientes declaraciones que se le atribuyen al coronel Mendieta, hizo las siguientes declaraciones: «Protesto de esas declaraciones por su agresividad al Partido Liberal, que el propio coronel Mendieta rehabilitara oficialmente siendo Presidente, ya que en su esencia el liberalismo ha sido grande, heroico e inconmovible».

Si por las legítimas aspiraciones a la Presidencia de la Cámara ocasionan esos ataques, en iguales circunstancias nos veríamos al obtener las Secretarías en el Gabinete del Presidente Gómez, y el liberalismo no puede tolerar agresiones de sus aliados comiciales, a cuyo éxito contribuyó de modo diáfano, aportando mayor masa electoral, como se ha demostrado en la representación obtenida, y el liberalismo está dispuesto a todo.»

LA PROCLAMACION DE LOS REPRESENTANTES

Esta tarde tendrá efecto la segunda reunión de los representantes electos en los pasados comicios al objeto de proceder a la proclamación de los mismos, después del dictamen de la Comisión de Actas.

EL SENADOR SR. ARTURO ILLAS SE DIRIGE A ORIENTE

«Aprovecho la oportunidad de esta sencilla salutación que le acompaño, para expresarle que actuaré en forma diametralmente opuesta al ridículo convencionalismo en uso, insincero e inadecuado. Los hechos han demostrado que toda gestión en la vida pública, para que sea fructífera, reclama acción.

Entendiéndolo así pasaré por encima de intereses políticos, y de cuantos obstáculos de cualquier clase se opusieran, aunque de ello se deriven las más graves consecuencias. Nada me arredrará ante la finalidad de que Oriente pueda alcanzar en concordancia con su significación histórica y aporte principal al caudal de la economía nacional, los beneficios correspondientes a las necesidades naturales de región civilizada, amparada en derechos legítimos que no se mendigan y que sí se exigen, como su gloriosa tradición demanda.

Si estos propósitos que me animan no culminaron en un positivo éxito, sentiré el desprecio que entonces debo esperar de mis conterráneos, como consecuencia natural de pactos bien ndirigidos y mejor intencionados; no debe influir por tanto, el nombre o el emblema de los partidos, cuando del beneficio de la región se trate.

Los que estamos en el deber de estructurar «Una Cuba Nueva», frente al porvenir que se avecina, debemos grabar en nuestra retina el índice amenazante que nos ha señalado como producto espúreo y, por tanto, ilegítimo, de aquellos insignes cubanos que al forjar nuestra patria, ofreciendo a la tierra su sangre como abono, contemplarán hoy con dolor, que hemos resumido sus sublimes ideales en un ridículo canto a su himno y su bandera.

Cubanos que estáis en el exilio; compañeros de ayer en la lucha bélica y unidos hoy en un mismo sentimiento no me neguéis vuestro apoyo, los espero con el cariño y respeto de siempre, convencidos como estamos todos, que vuestra ausencia puede ser causa de lamentables consecuencias, en tanto que, con vuestra cooperación en la lucha cívica, la República ya en marcha, alcanzará sin tropiezos, los sublimes ideales que nos unieron en un mismo sacrificio.»

DEFIENDE EL DR. REPOSO A LOS AFILIADOS DEL CND

La Habana, abril 9 de 1936.

Sr. doctor Santiago Verdeja Neyra.
Presidente del Comité Ejecutivo Nacional del CND.
Ciudad.

Sr. Presidente:

Con el carácter de Representante a la Cámara y vicepresidente de los Ejecutivos municipal y provincial de nuestro partido en la Habana, dirijo a usted la presente exposición, con el ruego de que una vez impuesto del contenido de la misma, se sirva dar cuenta con ella a ese comité de su presidencia, a fin de que el importante asunto a que me contraigo, sea objeto de la especial atención de los dirigentes del Partido.

Es el caso, señor Presidente, que, por distintos conductos dignos de crédito, ha llegado a mi conocimiento la desagradable noticia de que por una Comisión integrada por miembros del actual Gobierno y elementos que habrán de ocupar altas posiciones ejecutivas en el Gabinete del doctor Miguel Mariano Gómez, se está confeccionando una plantilla general para las diferentes oficinas públicas, de la que se excluye casi totalmente a los afiliados de nuestro partido; síntoma éste alarmante en grado sumo, desde el momento que se advierte no sólo el propósito de cerrar el camino de la posibilidad a los correligionarios nuestros que aspiran legítimamente a ocupar plazas en las diversas dependencias del Estado, sino también la intención indubitable de cesantear a los actuales empleados que se hayan significados como afines a nuestra ideología política.

La gravedad de esta especie que ya circula velozmente por nuestros principales centros políticos, llevando la intranquilidad y la alarma a los hogares de nuestros partidarios, que en el momento de la lucha comicial supieron cumplir con sus deberes cívicos y nuestro credo político, demanda de nuestros superiores organismos, una acción conjunta, homogénea y eficaz, para oponerla con toda la energía que las circunstancias requieren, a la voracidad burocrática de los partidos del Gobierno.

El cruzarse de brazos frente a la posibilidad de una acción tan pavorosa e injusta como la que se presenta a nuestra consideración, sería contraer una responsabilidad enorme con las masas del partido, y dar pábulo a nuestros opositores políticos para que públicamente pudiesen afirmar que nuestros soldados de fila habrán sido abandonados por sus jefes en el momento en que, extenuados por la lucha, necesitaban de su protección bienhechora.

Aparte de que elementales razones de ética política, que no pueden escaparse a su dilatada experiencia, exigen que nuestra conducta se defina claramente en lo que respecta a este asunto; hay que tener en cuenta, además, que la situación económica va siendo cada vez más agobiadora para la clase menos pudiente, entre la que es mayor el número de aspirantes a cargos públicos.

Para nadie es un secreto que el panorama político, social y económico de Cuba se presenta intranquilizador. El Gobierno próximo a constituirse, llega al poder en estado de ostensible desamparo, puesto que los partidos de cuya coalición es producto, lejos de procurar robustecer la cohesión de que tanto necesitan para poder viabilizar el encauzamiento de la futura obra de gobierno, se afanan por aniquilarse mútuamente, con vista a las posiciones que cada uno de ellos se cree con derecho a disfrutar.

Debemos tener presente que de la armonía de los partidos citados y de nuestra patriótica contribución a todo proyecto digno de apoyo que de ellos dimane, depende que el país pueda reintegrarse en el más breve lapso de tiempo a la normalidad, y depende también, el éxito del Gobierno que empezará a regirnos el próximo 20 de Mayo.

Nuestra representación congresional, nutrida y valiosa, cuya existencia no puede desconocerse, ya que su cooperación es indispensable a la más eficaz labor del Congreso de la República en estos momentos de gravedad excepcional, debe hacer constar en todo momento, su más enérgica protesta contra la posible realización de estos propósitos desconsiderados que de público se afirman.

Y es indudable que el Gobierno, presionado de una parte por la necesidad de mantener una actitud digna y cordializadora a la vez que patriótica, capaz de producir el equilibrio necesario para su mejor desenvolvimiento, y de otra por nuestro máximo organismo oficial, que se produce en ardorosa defensa de sus miembros amenazados injustamente, así como por la eficaz acción colectiva e individual de nuestra representación ante los Cuerpos Colegisladores, se vería obligado por la fuerza incontrastable de la realidad, a respetarnos como partido de minoría.

Apoyándome en la fortaleza de la argumentación expuesta en esta instancia y contando desde luego, con el valioso y entusiasta concurso que usted habrá de prestar a esta iniciativa, que considero digna de atención, porque vela previsoramente por el derecho legítimo de los afiliados del Conjunto, vengo a proponer:

Primero: que por ese Comité Ejecutivo Nacional se tome el acuerdo de gestionar de los Poderes Públicos, con vivo interés, que los empleados afiliados al CND, sean respetados en el desempeño de los empleos que ocupen actualmente en las oficinas públicas, exceptuando los casos en que la separación se produzca como consecuencia de expediente administrativo, ajustándose a la Ley del Servicio Civil.

Segundo: que por el propio Ejecutivo se acuerde recabar del Gobierno el 40 por ciento de las posiciones administrativas, toda vez que tenemos derecho a ello por nuestra condición de Partido de Minoría.

Tercero: que igualmente se acuerde recomendar a los Ejecutivos provinciales, la designación de una Comisión que se encargue de laborar activamente en defensa de los correligionarios nuestros que se hallen empleados o aspiren a obtener empleos públicos.

No dudando que esta proposición habrá de ser apoyada unánimemente por los señores del Ejecutivo Nacional y aplaudidos por las masas del Partido los acuerdos que con relación a la misma se toman, quedo, de usted muy atentamente,

Dr. José María Reposo
Representante a la Cámara por la Habana.

CRONICA SOCIAL

BODA EN MISION 25.—Acto simpatiquísimo, de encantadora sencillez y con el ritual de las solemnidades que les son indispensables, fué el celebrado en Misión 25, altos, al contraer nupcias la interesante y bella señorita Domitila Bacallao y Armenteros con el cumplido y muy bien estimado Sub-Teniente del Ejército Constitucional señor Francisco de la Tejera y Berrenachea.

Durante las horas de la mañana sellaron los vínculos civiles ante el Juzgado Municipal correspondiente, y por la noche, a las nueve, con lucimiento y en presencia de numerosa concurrencia formada por damas y caballeros de la sociedad habanera y una porción notable de militares y marinos, se verificó la ceremonia religiosa.

Preciosa estaba la casa, decoración artística de gusto que llamó la atención de todos por su originalidad.

El altar, rodeado de plantas, ofrecía un aspecto encantador con las palmas que le daban contornos a la imgen que usó el Cura Párroco de la Iglesia de Jesús María.

Celosías entretejidas con espárragos y gardenias formaba el círculo de las flores.

Descollando la gentil Domitila con el lindo ramo especialmente confeccionado por la Casa Trías, y en que prevalcían los crisantemos, grandes y pomposos recogidos con ese chic incoparable de aquellos floristas del Vedado.

Apadrinaron a los novios la respetable señora Eusebia de Armenteros de Bacallao, tía de la elegante novia, y el señor Alfredo González.

Suscribieron el acta de la unión católica por ella los señores José Palacios y Jesús Alfaro.

Y firmaron como testigos del Sub-Teniente de la Tejera ,el señor Carlos Martos Abreu y el Teniente Coronel Gregorio Querejeta y Valdés.

Como Damas de Honor lucieron las ingelicales niñas Caridad de la Tejera y Cachita Hernández.

En un instante en que fué posible recorrer la sala repleta de damas y caballeros amigos de los cónyuges, se anotaron para la crónica los nombres de la señora de Campiña, señora Lutgarda Pelayo de Vivanco, Haydé de Huesa, Hortensia y Beba, señora de Rosado, Claudia Armenteros de Bacallao, amada madre de la desposada; Pastora Armenteros, Teresita Bacallao de Diéguez, Dulce María Armenteros, Celia de la Tejera, Estelvina Larrinaga, Cuca, la elegantísima cienfueguera; María Garcerán y sus primas María Caridad Garcerán y Luisita Hernández.

Petra Montelén, Carmita de la Tejera, Hortensia y Natividad Hernández, María Lola Alfonso, Juana Ponce, Rosa Díaz, Cristina Juró, Adela Abrahan, Aydé y Antonia Calviño. María de los Angeles y Georgina Montelén y tantas que vestían elegantes trajes.

Angel María Díaz, Enrique Ortiz, Cronista el primero de «La Discusión» y el segundo que fué de «Heraldo de Cuba»; el señor Rogelio Piedrahita, Presidente de la Unión Fraternal; Agustín Pelayo, el señor Miguel Bacallao, Gregorio Fresneda, Roberto, Nico y Luis de la Tejera, Aurelio Campiña, exPresidente de la inolvidable Agrupación social «Le Printens»; Mario López, Adolfo Martínez, Filiberto Ariesa, Panchito González, Rafael Armenteros, Gaspar Viejo, Juan M. Armenteros, Angel de la Tejera y un grupo de oficiales entre los que advertíanse a los Capitanes M. Okamiz, Clemente Hernández, Porraspita, Cabañas y a los Tenientes Figueroa, Barbero, M. Rivero, Fit, Sánchez Huesa, Cuesta y Sargentos Marrero, Toca, Rosado, Pomares y alistados y paisanos muchísimos.

El buffet fué espléndido y la galantería de las señoras Claudia Armenteros de Bacallao y de su hermana Eusebia así como las atenciones del señor Francisco de la Tejera y Barrenechea, Subteniente del Ejército y novio que vió colmada de regocijos sus aspiraciones más caras, movieron a las alabanzas que generalmente se les prodigaron por todos los concurrentes.

Mientras los felices enamorados salían en pos de una luna de miel que ya disfrutan en hermosa realidad, bailaron muchos con la buena música que allí había.

Luna de miel que deseamos gocen perennemente Domitila Bacallao y Armenteros y Francisco de la Tejera.

UN DIA DE VERANO.—En la playa de Santa Fe.

Título que tiene la jira bailable que el domingo tres de mayo, amenizará la orquesta Internacional que dirige el profesor Enrique Oriel.

La excursión partirá en ómnibus a las siete de la mañana, de Monte número 100, altos, esquina a Antón Recio, y regresará a las seis de la tarde.

Viaje, baño y baile, ochenta centavos; las damas, 40 centavos.

Los billetes se pueden adquirir en Monte 100, San Ignacio 19, altos; Once número 35, entre Ocho y Diez, y San Anastasio 26, entre Tejar y Dolores.

Este mismo grupo celebrará dentro de poco una jira campestre en la finca «Tarafa», de Arroyo Arenas.

La invitación que recibo para tan delicioso paseo, la suscribe el joven Juan Ernesto Barbo, a la que estamos agradecidos.

ALBORES SPORT CLUB. — La progresista sociedad de la ciudad de Cienfuegos.

Para el baile que ofrecen en la noche del Sábado de Gloria, he recibido una cortés invitación suscrita por la señora Caridad L. de Baguer, Presidenta de su importante Comité de Damas y de la Secretaria señorita Danicher Bariamen.

Comunicación que llega debido a la atención del señor Morales, miembro de alta consideración de la floreciente colectividad.

Gracias muy expresivas para todos, y que tengan un triunfo social y económico.

GUILLERMON MONCADA. — La sociedad Aponte, de Santiago de Cuba, conmemoró el 41 aniversario de la muerte de este glorioso liberador de nuestra patria, con una solemne velada artística, el domingo cinco de abril.

Los elementos más destacados del gobierno, del Centro de Veteranos de la Independencia, de la sociedad oriental, concurrieron a la ofrenda piadosa.

En el bello programa combinado donde tomaron parte Banda de Música, artistas de la palabra, del violín y del piano, hizo el resumen el periodista villareño señor Ludovico Soto.

COMIDA ELEGANTE— Homenaje de amistad.

Lo celebrará la prestigiosa institución Antilla Sports Club, a las ocho de la noche del Domingo de Resurrección. Nuestro compañero el diligente cronista de «El País», señor Portuondo Calá, lo ha organizado en su carácter de presidente de esta sociedad vibroreña, como homenaje de pruebas inequívocas a las consideraciones de afecto y estimación a los señores doctor Silvano Herrera, médico prominente que ha obtenido el acta de Representante en las últimas elecciones; igualmente al señor Narciso Mora, popularísimo hombre del pueblo que también fué elegido para análogo cargo.

Homenaje que se extiende, asimismom, al señor Nicolás Inchaurtieta, como consejero de la Provincia y a los concejales habaneros señores Manuel Buchó, Juan Borrell y José Navarrete.

Para este acto se invita a las familias, pues habrá baile hasta las doce mientras se efectúa la comida. Precio del cubierto un peso, pudiéndose solicitar por el teléfono A-9977, de 8 a 12 de la mañana, y a M-7460 de 2 a 5, así como en el club Antilla situado en Luz y Delicia.

CORTESIA.—En Cuba 48 acaba de instalarse el Procurador Público señor Rogelio Valdés, antiguo compañero del periodismo. Amablemente nos ofrece su nuevo bufete para los asuntos que conciernen a su carrera.

FESTIVAL DEL ARCO IRIS.—Para la fecha del día 4 de Junio señala el comienzo de sus fiestas para inaugurar el stadium que han construído los elementos sociales del Liceo Musical de Pogolotti. Durante los días 4 y 5 tocarán cinco conjuntos musicales de los más populares.

CLUB ARTISTICO CULTURAL—Esta sociedad de Redención efectuará un baile intitulado «Motivos de Parejas».

El señor Amado Soris, su presidente, nos informa que concentra infinitos atractivos que hará interesante esta fiesta.

BELLA UNION DE GUINES.—El domingo 26 del presente mes, verificará en los jardines de La Polar una jira de verano esta sociedad de la vecina villa.

O. D. A. C.—En la noche del 17. En los salones de la Unión Fraternal tendrá lugar la charla que la Organización Deportiva Amateurs de Cuba, vienen completando en su serie de propaganda.

En este acto hablarán la doctora Finita Casuso, doctor Pedro Oliva Acosta, señorita Eladia León y señores Jesús Losada, José Hernández Cárdenas y Nicolás Guillén.

En los musicales tomarán parte Dolores Enríquez, Sánchez Govín, Enrique Suárez y Cheo Belén Puig.

ANIVERSARIO.— Lo celebra con pompa y fastuosidad la opulenta sociedad Unión Fraternal, que cumple 50 años de existencia el 25 de abril.

Para esa noche se organiza una hermosa velada literaria y artística y a la noche siguiente un baile.

UNA BODA.—Se ha efectuado en la Notaría de los doctores Juan Rodríguez Ramírez y Juan García Nava el matrimonio de la esbelta y distinguida señorita Belencita Piedra Bécquer-Sur con el estimado joven doctor Luis Pedroso Laudelau Sileza, empleado de la Secretaría de Agricultura.

La señorita Reinalda Belén es hija muy amada de nuestro apreciable amigo el señor Prisciliano Piedra y la señora Natividad Hernández de Piedra.

Firmaron por ella el acta civil los señores doctor Rafael Iturralde, Miguel Calvo Tarafa, Samuel Giberga, Antonio Larrea, Julia Alfaro de Betancourt e Ing. Carlos de la Rosa, prominentes políticos matanceros.

Por él, los señores doctor Benjamín Muñoz Ginarte, jefe de los Ingenieros Agrónomos; Alfredo Recio, Ramón Cabrera Ferrer, Víctor Castillo, doctora Finita Causse y Teniente del Ejército Constitucional Armando de la Cuesta y Rendón.

Elegantísimo traje lució la bella novia que llevaba en sus delicadas manos un primoroso bouquet de acreditado jardín habanero.

La enamorada parejita ha ido a pasar la luna de miel en la región oriental.

Luna que deseo sea todo de felicidad y alegría para los tórtolos y familiares.

«ADELANTE».—La importantísima revista que tiene su Dirección en San Lázaro 390, altos, esquina a Espada, y en que figura como Secretario General el señor Manuel Puig Jiménez, prepara un gran baile para la noche del sábado dos de mayo, en Rosendo Collazo número 20, Quemados de Marianao.

Amenizará esta fifesta el Conjunto Típico Habanero y la orquesta del profesor Juan Pablo Miranda.

Muchas gracias por la invitación y cuenten todos los de «Adelante» que estoy presto a atenderles en lo que gusten mandar.

BOLETIN OFICIAL—De la Asociación Cultural Femenina.

Llega a mis manos por conducto de su Directora la culta señora Josefa Belausteguigoitia, doctora en Pedagogía y dama cumplidísima.

aL Asociación Cultural Femenina, iniciativa feliz y fecunda de dos cubanas distinguidas y admiradas por sus virtudes, nuestras compatriotas del Magisterio Nacional, las señoras María Josefa Michelena de Torres, educadora incansable y gran corazón de mujer, y la doctora Ana Echegoyen de Cañizares, uno de los valores intelectuales de verdadera sensibilidad femenina y patriótica.

La dulce matrona cuyo radio de actividad limitaba el hogar, donde madre cariñosa se resignaba a solo los empeños de su esposo amado; ahora roto ese yugo se enfrenta con sus responsabilidades ciudadanas y ocupa posiciones que la han elevado a una estimación pública y en columnas de más vivir sostén para las aspiraciones populares.

Su primer número calzado con firmas de alto relieve cultural, predicen la prosperidad de su órgano, oficial y augura el incomensurable valor que han de alcanzar con sus prédicas y sus empeños denodados y sensatos.

Este grupo el más nutrido y que reúne la calificación más enaltecedora socialmente, tiene todas mis simpatías y me ligan con sus centenares de afiliadas relaciones afectuosas y francas desde tiempo cultivadas.

Correspondo a sus saludos admirándolas y agradecido por lo mucho y útil que son para todos.

Alberto Coffigny Ortiz

BAHIA HONDA

EL CENTRO ESCOLAR.— Para el día 18 está señalada la inauguración del nuevo Centro Escolar, cuyas obras han sido terminadas. Se espera que a dicho acto, honrándolo con su presencia, asistan el doctor Leonardo Anaya Murillo, secretario de Educación Pública y el coronel Fulgencio Batista, Jefe de Estado Mayor del Ejército.

CEREMONIA NUPCIAL.— En breve contraerán matrimonio la bella y gentil señorita María Castillo y el distinguido joven Roberto Benítez González.

El acto promete estar muy concurrido, dadas las simpatías de que gozan los futuros contrayentes.

REPUESTA.—La interesante señorita Elia Hernández, se encuentra repuesta de la dolencia que le obligó trasladarse a la capital, de donde ha regresado.

Sinceros plácemes.

A. Figueras.
Corresponsal.

Banco Español de Crédito

Domicilio Social: Alcalá, 14-MADRID

CAPITAL (Autorizado: 100.000.000.00 (Desembolsado: 51.355.500.00 (Reservas: 70.592.954.34

Cuatrocientas sucursales en España y Marruecos
EN ASTURIAS: Arriondas, Avilés, Cabañaquinta, Cangas de Onís, Colunga, Gijón, Grado, Infiesto, Llanes, Mieres, Navia, Pola de Allande, Pola de Laviana, Pola de Lena, Pravia, Ribadesella, Salas, Sama de Langreo, Tineo, Vegadeo, Villaviciosa.
OVIEDO: PLAZA DEL AYUNTAMIENTO
OPERACIONES DE BANCA, BOLSA Y CAMBIO
CUENTAS CORRIENTES EN PESETAS Y EN MONEDAS EXTRANJERAS CON INTERES
CAJA DE AHORROS — CAJAS DE ALQUILER

GODOY-SAYÁN
SEGUROS Y FIANZAS
(INSURANCE AND BONDING)
TELÉFONOS M-9866, M-9867
AGUIAR 77. HABANA, CUBA

Lea ¡ALERTA! al mediodía y el AVANCE por la tarde

UNDERWOOD
MAQUINAS DE ESCRIBIR
CASTELEIRO Y VIZOSO

Máquinas de Sumar
UNDERWOOD-SUNDSTRAND
Casteleiro y Vizoso

NUEVA FABRICA DE HIELO, S. A.

propietaria de la Fábrica de Cerveza y Hielo «La Tropical».

Secretaría.

JUNTA GENERAL DE ACCIONISTAS

SEGUNDA PARTE DE LA SESION ANUAL ORDINARIA

De orden del señor Presidente y conforme el artículo 7 del Reglamento, cito a los señores accionistas para que se sirvan concurrir a las DOS DE LA TARDE del Domingo DIEZ Y NUEVE (19) del actual mes, a la SEGUNDA PARTE de la SESION ORDINARIA de la JUNTA GENERAL, a que se refieren los artículos 14 de los Estatutos y 13 del Reglamento y que se celebrará en el Salón de Juntas, anexo a las Oficinas Generales de la Compañía, Calzada de Cosme Blanco Herrera (antes Palatino) número 8, Cerro.

En dicha sesión se tratará:

1.—Del dictamen de la COMISION DE GLOSA DE LAS CUENTAS, que será leído; y
2.—De la elección de las personas a que se refiere el artículo 16 del Reglamento para la renovación parcial de la Junta Directiva.

Habana, 3 de Abril de 1936.

El Secretario,
Manuel GIMENEZ LANIER.

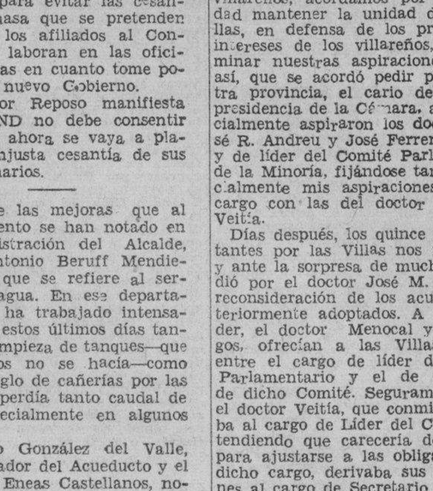

CUANDO USTED VIAJE

La manera segura y conveniente de llevar dinero en sus viajes es en cheques de viajeros. Puede adquirirlos en cualquier Sucursal de The Royal Bank of Canada, siendo negociables en el mundo entero. Las Sucursales del Banco en el extranjero ofrecen sus servicios a los viajeros.

THE ROYAL BANK OF CANADA

THE BOSTON SURETY Co. S. A.

FIANZAS INTACHABLES
Administrador General: MOISES MAESTRI
Manzana de Gómez 364.366 — Teléfono M-2517.
Garantizadas sus operaciones con Bonos de la República

FABRICA NACIONAL DE IMPLEMENTOS AGRICOLAS, S. A.

Arados, Gradas, Cultivadoras.
REJAS PARA TODA CLASE DE ARADOS
Carretillas para Almacén.
PLASENCIA Y DESAGUE.
(casi esq. a Infanta).
Teléfono U-3369 — Apartado No. 502.
HABANA.

"EL IRIS"
Compañía de Seguros Mutuos contra Incendio

En cumplimiento de lo que dispone el artículo 35 de los vigentes Estatutos de la Compañía, cito a los señores asociados, para la primera sesión de la Junta General ordinaria que tendrá efecto a las dos de la tarde del día 12 del entrante mes de Mayo, en sus oficinas, General Riva (antes Empedrado) número 34, en esta Capital. En dicha sesión se elegirán tres vocales propietarios, y dos suplentes para sustituir a los que cumplirán el tiempo reglamentario en 31 de Diciembre próximo, en consonancia con el artículo 39 de los Estatutos; se enterará a los señores socios del estado de la Compañía, dándose lectura a la Memoria de las operaciones efectuadas en el octogésimo primer año social terminado en 31 de Diciembre de 1935; y se elegirán dos o mas asociados que no formen parte del Consejo, para el examen y glosa de las cuentas de dicho año; haciéndole constar que según dispone el penúltimo párrafo del artículo 36 de los Estatutos «tanto la Junta General ordinaria como las extraordinarias se considerarán legalmente constituidas a la primera citación, cualquiera que sea el número de asociados que concurra, y serán válidos y obligatorios los acuerdos que se tomen con arreglo a los Estatutos, aún para los asociados que no hubieran concurrido. Los acuerdos se tomarán por mayoría de votos: cada representación da derecho a un voto»; que los asociados sólo podrán concurrir a las Juntas Generales por sí o por medio de representación, al tenor de lo dispuesto en el propio artículo 36; y que dichas representaciones deberán depositarse en poder del Secretario-Contador de la Compañía con la intervención del Director de turno, antes de las 5 de la tarde del día 5 de Mayo.

Habana, Abril 11 de 1936.

Francisco SALAYA,
Presidente.

M.E.C.D. 2016

CRONICA CATOLICA

ACTOS CATOLICOS QUE SE ANUNCIAN PARA MAÑANA EN LAS DIVERSAS IGLESIAS

LA RESURRECCION DEL SEÑOR

En la Catedral y en todos los templos se conmemora la triunfante resurrección del Señor, con Misa de Comunión general, Misa solemne, sermón; procesión del Santísimo, bendición y reserva.

En la Catedral, los oficios son de Pontifical.

Las misas solemnes son a las 8 y media y 9 a.m.

En la Iglesia del Cristo, es a las 11 de la mañana.

En la Catedral y en el Cristo, se da después de la Misa la Bendición Papal con Indulgencia. Plenaria, que ganan cuantos hayan confesado y comulgado.

EL JUBILEO CIRCULAR

En la Iglesia de San Juan de Letrán, sita en 19 y J, (Vedado) el Jubileo Circular.

La Misa del Sacramento a las 8 y media a.m. Después de la Misa de 11:30 la exposición de Su Divina Majestad.

A las 5 de la tarde, Santo Rosario con misterios cantados, Visita a Jesús Sacramentado, sermón, procesión del Santísimo Sacramento, bendición y canto del Himno Eucarístiso de Sagastizábal.

CUMPLIMIENTO DEL PRECEPTO PASCUAL

El Domingo de Resurrección cumplirá con el Precepto Pascual las V. O. Terceras de San Francisco y Ntra. Señora del Carmen, a las 7:30 a.m. en sus respectivas iglesias.

Las M. I. Archicofradías del Santísimo Sacramento de la Caridad, a las 7:30 a.m. y la de la Catedral, a las 8 de la mañana.

Sus respectivos Rectores señores Alfredo Gatell y Adolfo Radelat, suplican a los cófrades la asistencia.

TRASLADO DE LA IMAGEN DE JESUS NAZARENO DE LA PARROQUIA DEL CANO a ARROYO ARENAS

A las 6 de la tarde del domingo de Resurrección se trasladará procesionalmente la venerada Imagen de Jesús Nazareno de la Parroquia del Cano a su Ermita de Arroyo Arenas.

Se invita a los fieles a esta procesión, que será amenizada por una banda de música.

AVISO A LOS FIELES

Por disposición de nuestro Excmo. y Rvdmo. Señor Arzobispo, Monseñor Manuel Ruiz, hago saber a los fieles que el Circular en la próxima semana de Pascual estará de manifiesto en la Iglesia de San Nicolás de Bari.

Dr. Alberto Méndez
Deán-Secretario

HOMENAJE- RECUERDO EN MEMORIA DEL PADRE VIERA

El próximo domingo de Pascua a las 8:30 de la noche, tendrá lugar una Velada Literario-Musical como homenaje a la memoria del inolvidable J. José Viera, Párroco que fué del Cerro.

El acto tendrá lugar en los salones de la Escuela «El Salvador» de la Parroquia del Cerro. Habrá música, poesías y discursos.

Tomarán parte en él los alumnos de la Escuela el doctor Enrique de la Maza, el señor Bustamante, Director de Escuela Nocturna haciendo el resumen la doctora señorita Guillermina Portela.

Invita a este acto el Párroco R. P. Alfredo Miiller.

El principal objeto será develar un artístico retrato del desaparecido P. Viera, que cual cariñoso recuerdo le dedica el P. Miiller al benemérito fundador de la Escuela Nocturna Obrera «El Salvador».

MISA DE DESAMPARADOS

Para conocimiento de los Hermanos y devotos de la Archicofradía de los Desamparados, se hace saber que la Misa correspondiente al segundo Domingo del actual mes se celebrará el tercer Domingo día 19 por ser el segundo domingo la gran Fiesta de Resurrección.

Como siempre, la Misa de Desamparados será a las 9 en la Iglesia de Monserrate el Domingo 19.

IGLESIA PARROQUIAL DE JESUS DEL MONTE. SEMANA SANTA

Sábado Santo.—A las 8:30 a.m. Bendición de la Candela, Cirio Pascual, Pila Bautismal y Misa Solemne. La Sagrada Comunión se distribuirá en la mitad e inmediatamente al terminar la Misa; ni antes ni después se puede dar según lo ordenado.

A las 5:30 p.m. Exposición del Santísimo, Rosario, Bendición y Salve.

Domingo de Resurrección.— A las 7 a.m., 8 a.m. y 12 m. Misas rezadas.

A las 9 a.m. Misa Solemne con Exposición y Sermón.

A las 5:30 p.m. Exposición del Santísimo, Rosario y Bendición Silemne.

Todos los Sermones serán Predicados por el Párroco.

Se suplica una limosna para los gastos de estos cultos.

José Rodríguez Pérez
Presbítero

SABADO SANTO

La Misa y Oficio Divino son de este sábado, con rito doble de primera clase y color blanco.

ESTACION EN SAN JUAN DE LETRAN

En este día se celebra el Misterio de la Sepultura de Jesucristo y su bajada a los infiernos. Son muy antiguas las ceremonias de la bendición del fuego nuevo, del cirio pascual y de las fuentes bautismales. En otro tiempo, todos los días antes del Oficio, se encendía y bendecía fuego nuevo. El cirio servía antes para alumbrar a los fieles durante la noche de Pascua. Tanto éste como aquel representaban a Jesucristo como luz del mundo, apagada primero y restituída después a la vida.

Las fuentes bautismales se bendicen, porque antiguamente era día destinado para conferir el Bautismo solemne. En la Misa se dice «aleluia» por ser un cántico de regocijo que se repite en esta ocasión a causa de la alegría que infunde la Resurrección de Jesucristo. En los primeros siglos de la Iglesia no se celebraba en este día el Santo Sacrificio. Jesús está aún en el sepulcro, y la Esposa, sumergida en el más amargo dolor, dejaba pasar el Sábado Santo en el triste silencio del duelo, suspirando por el solemne momento de lo gloriosa Resurrección. Los preparativos para celebrar dignamente la victoria del divino Triunfador empezaban por la tarde a la puesta del Sol y duraban toda la noche, terminándose esta larga Vigilia con el Sacrificio de la Misa, que se celebraba al amanecer, procurando que el canto de Gloria coincidiese con el momento en que resucitó el Salvador.

FLORES DEL CIELO

¡DOLOROSA...!

Casto lirio, fresca rosa,
pasionaria dolorosa
de sacrificios de amor:

Cantad los llantos de pena
de la hermosa Nazarena
con estrofas de dolor.

Nardos y limpios jazmines
gloria y luz de los jardines
llenos de encanto y primor:

Cantad en mi compañía
la soledad de María
con estrofas de dolor.

Floración de los vergeles,
pensamientos y claveles
de hermoso y dulce esplendor:

Con acentos de ternura
cantad a la Virgen pura
mis estrofas de dolor.

Margaritas primorosas,
dalias, camelias y rosas,
azucenas de candor,
campánulas azulinas
y radiantes claveilinas:

¡Cantad estrofas divinas
a la Madre del dolor...!

Pedro Lozano Dumas
Capellán de San Ginés de Madrid.

SAN FRANCISCO AMANTE DE LA PASION DE CRISTO

Toda la vida tanto privada como pública del varon de Dios, escribe Tomás de Celano, estuvo orientada hacia la Cruz del Señor; y desde el momento en que fué hecho caballero de Cristo, brillaron en él diferentes misterios de la Cruz.

La cruz del Salvador se había encontrado ya en el trance decisivo de su vida. Cuando comenzó a retirarse del mundo y a tratar con Dios en el silencio de la soledad, «apareciósele un día Jesucristo Crucificado. A su vista se deshizo de amor el alma de Francisco y el recuerdo de la Pasión de Cristo se grabó tan profundamente en su corazón que en adelante apenas podía pensar en Cristo crucificado sin prorrumpir en lágimas y sollozos».

Algún tiempo más tarde hallábase una vez en la ruinosa iglesia de San Damián postrado ante un crucifijo. De pronto oyó una voz, que salía de la imágen del Salvador e inundó su alma de una gracia poderosísima que lo transformó por completo. «Desde aquella hora, refiere Tomás de Celano, la compasión del Crucificado lo traspasó de tal manera, que durante toda su vida llevó en su corazón las sagradas llagas, que posteriormente fueron impresas también en su cuerpo. Los dolores de Cristo estaban siempre ante sus ojos, llenándolos de incesantes lágrimas. A cada paso se le oía sollozar y no había consuelo para él cuando pensaba en las llagas de Cristo».

Algún tiempo después de la aparición del crucifijo en San Damián, iba Francisco por el camino que pasa junto a la Porciúncula, llorando y lamentándose en alta voz. Un amigo suyo se le acercó y le preguntó qué tenía. «Lloro la Pasión del Salvador, respondió Francisco, y no me avergonzaría de ir por todo el mundo lloándola en alta voz. Esto lo dijo con tan vivo sentimiento de dolor, que también su amigo comenzó a llorar y suspirar».

LA FIESTA TRADICIONAL DEL APOSENTILLO EN EL TEMPLO DE S. FRANCISCO

Siguiendo la tradicional costumbre de años anteriores se celebró en la iglesia de los PP. Franciscanos de la Habana la fiesta del Aposentillo.

Consiste en actos de desagravio al Nazareno durante su prisión.

Como es sabido, Jesús, de la Cena se dirigió al Huerto de los Olivos donde su discípulo Judas con el Beso lo entregó a las turbas, no sin antes caer tres veces a tierra.

Fué conducido a casa de Anás y Caifás donde declaró a sus preguntas «Ser el Hijo de Dios»: En esos lugares fué barbaramente tratado.

En memoria de estos ultrajes se celebra esta fiesta.

La dirigió el R. P. Guillermo Basterrechea desde el púlpito.

El Nazareno aparece encerrado en su prisión o aposento, le dan guardia seis lindas niñas vestidas de ángeles.

El coro franciscano canta tristes estrofas en los intermedios, mientras 30 niñas vestidas de blanco, van acercándose de dos en dos y ofrendan preciosos ramos de flores y bandejas de olorosos pétalos ante la prisión de Jesús.

Ocupa luego la Sagrada cátedra, quien pronuncia un hermoso sermón sobre el acto, demostrando de manera viviente todos los dolores sufridos desde los Olivos hasta Pilatos, quien dijo a las turbas si declaró la verdad a vos toca juzgarlo con arreglo a la ley judaica.

Hermosa pieza de oratoria que dejó gran impresión en el numeroso auditorio que lo escuchó.

Lo felicitamos sinceramente y con él a los PP. Franciscanos por éstos cultos de desagravio al Nazareno.

MADRE DOLOROSA

¡«Ella es mi Madre»!

Oscuros están los cielos, desconcertada y trastornada la naturaleza, sacudimientos profundos conmueven al universo... Jesucristo extendido y horriblemente clavado al madero de dolores e ignominias, está moribundo.

María sumergida en profundísima aflicción está firme y resignada al pie de la cruz, admirablemente unido su corazón a los dolores de su Bien Amado... San Juan la contempla con amor y compasión.

Expresar no podrá el humano lenguaje, ni concebir los sentidos, los atroces dolores del Adorable Salvador y de su heroica Madre.

En el día de su juicio del todo los comprenderemos y quedará justificada su causa contra los réprobos, a fin de que los Santos le den eterna gloria.

Cuando el buen ladrón fué justificado, Jesús dirige dulcísimas miradas a su afligida Madre y le dice: «Mujer, he ahí a tu hijo!» Luego, dirigiéndose al Apóstol le dice: «He ahí a tu Madre!»

¡Misterio profundo. Fué al pie de la Cruz que aprendimos, ¡oh María! a daros el tierno nombre de Madre, sí; fué sobre el Calvario que la Madre de Dios en la persona de San Juan, se constituyó en la Madre de la humanidad.

Oh, María, en todas nuestras tribulaciones mostradnos que sois todopoderosa y misericordiosa.

«Yo os saludo, María, Madre de los cristianos».—(San Agustín).

ANTE EL SEPULCRO DE CRISTO

Muchos sepulcros célebres y gloriosos han brillado, sin duda, a través de las edades, y en muchas naciones del globo. Encerraban cuerpos de militares denodados, filósofos profundos, poetas arrebatadores, que desiumbraron con su fama.

¿Dónde están aquellos mausoleos? ¿Cuántos los visitan?... ¿Cuántos los recuerdan siquiera?... ¿Por qué se extinguió tan pronto la aureola de imortalidad que los envolvía?...

Estas preguntas deben hacer reflexionar a los hombres pensadores.

En cambio el sepulcro de Cristo, modesto y pobre, que guarda el cuerpo de un hombre que muere ajusticiado, cubierto de ignominia, befado y calumniado por los magnates y la plebe de Jerusalén, se engrandece en el curso del tiempo; su gloria aumenta, en vez de disminuir; su celebridad se extiende de año en año y de centuria, y a la par que van cayendo en el olvido las tumbas de los grandes de la tierra, cubiertas de polvo, sepultadas en arenales desiertos, el Sepulcro del Autor del Evangelio se agiganta. Vive en la literatura, y su historia es siempre contemporánea; vive en escultura y la pintura, en la poesía y en la música; vive en el pensamiento y el corazón de millones de hombres, de todas edades y condiciones.

Desde las regiones mas remotas acuden a venerarle, depositando a sus plantas el homenaje de la fe mas ardiente y del cariño más tierno, expresados en plegarias conmovedoras, en himnos de triunfo eterno y divino.

¡Volved a reflexionar, pensadores imparciales!

Las glorios del sepulcro del Mesías, sintetizadas en su inmortalidad, cobran nuevo brillo y nuevo esplendor, un realce que verdaderamente subyuga si se considera que semejante supervivencia sobre las ruinas de tantas cosas grandes de la humanidad, se realiza a pesar del pertinaz empeño que ha existido siempre, desde el mismo día que se abrió y fué custodiado por los soldados romanos, en borrar su memoria de la faz de la tierra, poniendo en juego para ello, todos los medios que han tenido a su alcance la perfidia judaica y la torpe incredulidad.

La Resurrección de Jesús, a la vez que se nos presenta como el hecho más gigantesco en los anales del mundo, es una lección sublime para los discípulos del Maestro Divino, a través del tiempo.

El Maestro dió ejemplos de toda virtud; soportó crueles padecimientos; perdonó a sus enemigos; dió su vida en la Cruz, por sus propios perseguidores; su martirio fué su exaltación y su victoria; sobre su Cuna resonó el himno de la paz; sobre su Sepulcro resuena el himno inmortal de su Divinidad.

La vida del cristiano tiene que parecerse, dentro de lo humano, a la vida de su Maestro; doblegarse ante todas las penas, rogar por los ciegos del alma, vivir y morir perdonando. Y como es glorioso el Sepulcro del Hijo del Hombre, será glorioso el sepulcro del cristiano fiel; que si pecó, buscó la reparación en la enmienda regeneradora, puesta su confianza en el poder infinito de la Sangre preciosa derramada en el Calvario.

El que escribe no desea para sí, ni anhela para todos los que amasino la suerte de sufrir con Cristo y morir con Cristo, para merecer resucitar como Cristo el último día de los siglos.

LA CRUZ Y SUS FRUTOS

El día eternamente alegre y eternamente lloroso en que el Hijo de Dios, hecho hombre, fué puesto en una cruz, todas las cosas a la vez entraron en orden, y en ese orden divino la Cruz se levantó sobre todas las cosas criadas. De ellas, unas manifestaban la bondad de Dios, otras su misericordia, otras su justicia: sólo la Cruz fué el símbolo de su amor y la prenda de su gracia. Por ella confesaron los confesores, fueron castas las vírgenes, y vivieron vida angélica los padres del yermo, y fueron los mártires testigos firmes que pusieron sus vidas al cuchillo con varonil y contentísimo semblante.

Del sacrificio de la Cruz procedieron aquellas portentosas energías con que los proscriptos y desalmados subieron al Capitolio, con que unos pobres pescadores vencieron al mundo.

Por la Cruz alcanzan victoria todos los que vencen, y esfuerzo todos los que combaten, y misericordia todos los que la piden, y amparo todos los desamparados, y alegría todos los tristes y consuelo todos los que lloran.

Desde que se levantó la Cruz en los aires no hay hombre ninguno que no pueda vivir en el Cielo aun antes de dejar en la tierra sus mortales despojos; porque si aun vive aquí por la tribultción, está ya allí por la esperanza.

Donoso Cortés

La solemnidad de Viernes Santo fué conmemorada en los templos de La Habana

El Viernes Santo, el gran día de las Misericordias del Señor, puesto que en él quiso el divino Salvador sufrir los más crueles suplicios y expirar ignominiosamente en la Cruz, a fin de que fuésemos curados por sus llagas, lavados con su sangre, justificados por el decreto de su misma condenación, y que hallásemos en su Muerte nuestra vida, se conmemoró con grandiosa solemnidad en la Catedral y demás templos de la Habana.

Por la mañana y con asistencia de extraordinario concurso de fieles comenzaron los divinos Oficios.

El celebrante y los Ministros, postrados en tierra, oraron en silencio en memoria de la oración que hizo Jesucristo en el Huerto de Getsemaní, cuando postrado en tierra oró al eterno Padre, ofreciéndose a padecer Pasión y Muerte por todo el género humano.

Después se cantaron diferentes Profecías y la Pasión, según el Apóstol San Juan, testigo presencial de la Pasión y Muerte de su Divino Maestro.

Después se rezaron las oraciones en las cuales la Iglesia ruega, no solo por los fieles, sino también por los herejes cismáticos y gentiles y hasta por los pérfidos judíos para que lo reconozcan y reciban por Mesías.

Terminadas estas conmovedoras oraciones que nos convidan a rogar por los que nos han agraviado, se adoró la Santa Cruz de Cristo: «He aquí el madero de la Cruz, del cual estuvo pendiente la Salud del mundo», dijo el celebrante por triple vez, presentándola al pueblo.

Después de esta presentación del santo madero de la Cruz, la colocó delante del altar y descalzo, la adoró, siguiéronle los ministros y los fieles varones en filas de a dos. Por último se le dió a besar a las mujeres.

Durante toda esta conmovedora, ternísima y sublime ceremonia, el Coro cantó los «Improperios», en que el Señor recuerda a su pueblo, los beneficios de que siempre le colmó y lo mal que por su parte le correspondió.

Durante la adoración de la Santa Cruz, se colectó para los Lugares Santos de Palestina a fin de poder sostenerlos con la debida decencia.

Finalizada la Adoración de la Santa Cruz, el Clero y fieles varones con luces encendidas se dirigieron al Monumento, donde después de tomar la Sagrada Hostia la transportaron procesionalmente al altar de los Oficios, cantándose durante el trayecto el «Vexilla», canto a la Cruz de Cristo.

Llegados al altar se celebró la Misa de los Presantificados», con un rito especialísimo.

No hubo consagración, pero sí elevación de la Hostia consagrada en la Misa del Jueves Santo y la cual permaneció a la adoración de los fieles en la urna del Monumento.

Sumida por el celebrante la referida Hostia, se retiró di altar, en pos de los Ministros y Clero, dándose por terminada esta misa.

A las 12 del día en unos templos y en otros a la una, dió comienzo el sermón de la Agonía de Jesús que duró hasta las tres de la tarde, explicándose por los oradores sagrados las «Siete Palabras», que Jesucristo pronunció en la Cruz.

En los intermedios, se interpretaron por grandiosos Coros de voces y orquesta, las «Siete Palabras» de clásicos autores, siendo las más preferidas las de Dubois.

Finalizaron estos sermones con el Miserere cantado, mereciendo el honor, casi general de los ejecutantes, el de Palestrina.

En el Angel predicó este sermón el Padre Camarero, S. J. dirigiendo la música el maestro Aranda; en San Francisco, el P. Fray Jesús Alejaldre, O. F. M, y el famoso músico seráfico R. P. Fray Benigno de Iturriaga, O. F. M.; en el Cristo, predicador, el R. P. Fray Claudio García, O. S. A. dirigiendo el Coro el maestro Guisasola y acompañando la señorita Criselda López; en la Merced, predicador, el P. Esteban Barbarín, C. M. y la parte musical dirigida por el Reverendo Padre Paul, Ignacio Maestro-Juan; en la Iglesia de Jesús del Monte, predicador el Párroco José Rodríguez y director, el Maestro Teodoro Andreano; en San Nicolás de Bari, oradores Monseñor Lobato y Padre Juan Lobato Farrugia y Director musical, maestro señor Juan Martínez; en la Iglesia de la Caridad, Padre José Castelar, Rector de las Escuelas Pías de la Habana y Director Maestro Luis González Alvarez, en Reina, orador R. P. Enrique Pérez, S. J. y Director Maestro señor Jaime Ponsoda; en el Carmen, el R. P. Rafael de Jesús, C. D. y Director musical, el reputado músico carmelitano, R. P. Fray Eugenio de San José y en la Parroquia del Vedado, el Párroco, R. P. Pablo del Olmo O. P. Director, el celebrado músico de la Orden de Predicadores, R. P. Fray Eugenio Pérez y en los Pasionistas, el R. P. Claudio Fuentes, **C. P.**

En la Catedral sermón de la Soledad a las 3 de la tarde con asistencia de Monseñor Ruiz.

A las 4, sermón de Pasión en Jesús, María y José y Parroquia del Cerro. Sermón del Descendimiento, a las 4 en San Nicolás y a las 5 en la Antigua Iglesia del Carmelo, después del cual se verificó una magnífica procesión del Santo-Entierro, a la cual concurrieron millares de fieles.

Dirigió esta procesión el R. P. Fray Reginaldo Sánchez, O. P. Capellán de esta iglesia, que él con paciencia benedictina está reconstruyendo.

A las ocho de la noche, en todos los templos, se cantó solemnemente el Vía-Crucis y se predicó el sermón de la Soledad cantándose el «Stabat Mater». Tanto a los divinos Oficios, como a los sermones, los templos se colmaron de fieles, siendo exigua la gran capacidad de los mayores para tan enormes concursos.

A los divinos Oficios de Pantifical en la Catedral, asistieron los Caballeros del Santo Sepulcro, presididos por su Gran Bailío, Excmo. Señor Conde del Rivero.

Dieron un bellísimo ejemplo de cristiana piedad, siendo muy elogiados por los fieles.

Durante el día se suspendieron todas las actividades nacionales, hasta los Cines y Radios conmemoraron a su manera la Pasión y Muerte del Hijo de Dios.

Ante el inaudito prodigio de todo un mundo civilizado postrándose ante un ajusticiado hace 1933 años en una Cruz, no cabe más que exclamar con el Centurión Romano, que le custodiaba en la Cruz: ¡«Este hombre era justo y verdaderamento el Hijo de Dios!»

La Muerte de Jesús es ya el comienzo de su gloria, y lo atrae todo en torno de El.

ANUNCIO DE SUBASTAS

Secretaría de Defensa Nacional. Ejército Constitucional Cuartel Maestre General

En el Cuartel «Capitán Emilio Alvarez», sito en Suárez esquina a Diaria, Habana. Sección de Subsistencias, y hasta las fechas que más adelante se expresan, se recibirán proposiciones en sobres cerrados para los siguientes suministros durante el año fiscal de 1936 a 1937.

De VIVERES: para la Clínica «Cuatro de Septiembre», Hospital General Militar y demás fuerzas del Ejército Constitucional destacadas en los términos de Habana y Marianao, hasta las 9 a. m. del día 7 de abril de 1936.

De AVENA Y HENO: para todo el ganado del Ejército Constitucional, hasta las 9 a. m. del día 16 de abril de 1936.

De VIANDAS: para la Clínica «Cuatro de Septiembr» Hospital General Militar y demás fuerzas del Ejército Constitucional destacadas en los términos de Habana y Marianao, hasta las 9 a. m. del día 21 de abril de 1936.

De HIELO Y COMBUSTIBLE:—(leña y carbón vegetal y mineral) para la Clínica «Cuatro de Septiembre», Hospital General Militar y demáe fuerzas del Ejército Constitucional destacadas en los términos de Habana y Marianao, hasta las 9 a.m del día 24 de abril de 1936.

En cada una de las fechas indicadas y a la hora consignada, se abrirán los sobres que contengan las proposiciones presentadas y se leerán públicamente.

En el referido Cuartel «Capitán Emilio Alvarez», Sección de Subsistencias, se facilitarán pliegos de condiciones, modelos de proposiciones y pormenores a quienes los soliciten.

(f)— M. López Migoya.
Coronel Auxiliar del Jefe del Ejército Cuartel Maestre General.

TRASATLANTICA FRANCESA
A España en 9 días
"MEXIQUE"
SALDRA PARA
Vigo - Coruña - Gijón - Santander
S. Nazaire
MAYO 4 — JUNIO 9
AGENCIA GENERAL
O'Reilly 66, esquina a Aguacate
Teléfono M-9881 — Apartado 1090
Cable: TRANSAT
TERCERA CLASE
Inquisidor 37.—Teléfono M-4528.

LINEA DEL PACIFICO
MALA REAL INGLESA
Próxima salida para Europa:
Orduña Mayo 9
Reina del Pacífico
MAYO 22
PARA
VIGO, CORUÑA, SANTANDER, LA PALLICE,
LIVERPOOL, CON ESCALAS EN NASSAU Y BERMUDAS
Próxima salida para Centro América, Perú y Chile
Vía Kingston, Jamaica y La Libertad (Ecuador)
Reina del Pacífico
ABRIL 23
Para informes DUSSAQ Co. Ltda S. A.
Palacio del Centro Asturiano. Teléfono A-6540.

CRONICA SANTIAGUERA

SANTOS DEL DIA.—SAN EMILIO

Fué la festividad del día 5.

Mi primera felicitación llega hasta la Habana para la señora Milly Schumann de Rodríguez Pennin, de conocida familia de esta sociedad que actualmente reside en la capital.

Emilia Crespon viuda de Cancio y su hija, la joven dama María Emilia Cancio de López del Castillo.

Y Emilia Leal de Esteve, esposa de nuestro querido amigo Héctor Esteve, residentes en Matanzas, donde ocupa un alto cargo en la Administración del City Bank de New York.

Entre las señoritas, Emilita Bory, que en su residencia de las calles 8 y 13 en Vista Alegre pasará un día muy feliz en compañía de sus amistades.

Emilia Besalú Osorio.

María Emilia Lay, y la gentil señora María Emilia Pichardo de Gutiérrez, esposa del pundonoroso Capitán Ayudante del Distrito de Oriente, Ramón N. Gutiérrez Velázquez.

Para el culto y caballeroso doctor Emilio Muñoz Deslogues, sea mi primera felicitación entre los amigos que celebraron su onomástico.

Emilio López Vázquez y su hijo Emilito López Lageyre, en la ciudad de New York, donde reside hace algún tiempo, dedicando su atención a los estudios.

Emilio Catasús Caldas y el doctor Emilio Catasús Rodríguez, el doctor Emilio Font Pujals, Emilio Santa Cruz Pacheco.

Emilio Ros, Emilio Labrador y nuestro atento amigo Emilio Ojea, Canciller del Consulado de España en Santiago de Cuba y caballero que goza de gran estimación en esta sociedad.

Emilio Bacardí Rosell.

Y para el doctor Emilio Giró Crespó, una felicitación cordial y expresiva.

Para todas las damas, señoritas y caballeros que estuvieron de días en esa fecha, llegue mi saludo más sincero.

Con mis deseos de felicidad para siempre.

EN EL CONSERVATORIO PROVINCIAL DE MUSICA.—El máximo centro del arte en la provincia, se vió invadido en la mañana del domingo por un nutrido grupo de la sociedad de Santiago de Cuba que es asidua concurrente a esos actos que ofrece el instituto musical que dirige la genial artista Dulce María Serret.

Un magnífico programa mué combinado y culminó en un rotundo éxito el desarrollo del mismo, pues las alumnas sobresalientes, que eran las que ofrecían el recital de piano lucieron sus cualidades en el divino Mozart.

Abrió el acto la señorita María Josefa López, ejecutando el Vals de Brahans.

Al que siguieron «La Batalla», de Anderson, por Carmen Gómez y Georgina Garcés en el Nocturno número dos de Chopin, así como la linda señorita Zoila Romagosa que se lució interpretando el Bolero de Raff, siendo muy aplaudida.

Libradita Torres acompañó a Cira Suárez al violín en el «Movimiento Perpetuo, de Sachs.

Los siguientes números fueron: «Lolita», de Chaminade, por Araceli Rodríguez, y del mismo autor, «Pierrette» y «Lisonjera» por Esperanza Schumann y Rissette Mazorra respectivamente.

Un número de violín y piano: «In the Central Park», de Ganz, por Fernando y Emilia Dora Blanc.

A continuación «Guitarra», de Chaminade, y «Sevillanas», de Albéniz, interpretados por Libia Aguilera y Narcy García.

Cerrando la primera parte la gentil señorita Dora Leyte Vidal con la pieza de Rubinstein, Melodía en Fa.

«Ecos de la Parranda», del insigne Granados, fué admirablemente interpretada por la señorita María Ferreiro, que comenzó de esta magistral manera la segunda parte del programa.

Que se continuó con «Luchia», de Alberti; «Gavote», de Haendel, y «Violeta», de José Nieto, por las alumnas Carmen Carmona, Bebita Sanz y Martha Sucarino.

La lindísima niña Elvira Festary Ferrer, obtuvo una gran ovación en su «Ot Viena, de Godosky.

Para ella, que debutaba ante el selecto público del Conservatorio, tiene el cronista sus frases de elogio.

Otra niña encantadora como Lolín Fernández Salazar, fué muy aplaudida al tocar con suprema gracia la canción «Jean et Babette», anotándose un resonante triunfo.

Seguidamente Cira Vincent ofreció Capricho de Gensel.

Al que siguió una de las piezas que fué más delirantemente aplaudida por la concurrencia, ejecutada por la precoz artista del piano Altagracia Bonetti, un primor de niña que fué felicitada por la Directora, señorita Serret por su magnífica actuación al brindar el «Idilio de Te Lac».

María Stella Mestre continuó el programa con la obra de Beethoven «Gertrudis».

Y «La Fuente», de Bonchen, el «Vals Brillante», de Chopin», y la Rapsodia número dos de Listz, por las señoritas María Caridad Simón, Martha Salas y Consuelo Martín.

Terminó el programa con el «Sueño de Amor», la dulce melodía del abate Franz Listz en el que Gladys Barrueco, esa alumna sobresaliente del Conservatorio desgranó su melodía arrobadora.

Una nutrida ovación premió su arte incomparable.

Por esa mañana de arte, felicito a las personas que tomaron parte en el concierto y a los directores del Conservatorio.

ONOMASTICO.—Celebraron su santo recientemente las que llevan el nombre de Celeste; entre ellas recuerdo a la respetable señora Celeste Ros de Uriarte, que tuvo un día pleno de complacencias en su casa de la Plaza de Marte.

Y su hija la gentil señorita Nena Uriarte, para la que hay infinitos afectos en el seno de nuestro gran mundo.

Hasta ellas, mi felicitación.

HACIA WASHINGTON.—Por la vía aérea.

Alberto Vidaud.

Compañero estimado en las lides periodísticas que pertenece al staff de «Las Noticias» y que va a la gran capital norteamericana a tomar parte en el Día Pan Americano que se ha de celebrar en fecha próxima.

Después seguirá viaje hasta New York, donde se propone pasar una larga temporada de placer.

Que yo le deseo muy agradable.

DE REGRESO.—Procedente de la Habana llegó el señor Julio Quiñones, Administrador del teatro «Cuba», el elegante coliseo santiaguero.

Viene acompañado de su joven esposa, la señora Florángel Suarez y después de gozar una temporada en la Habana regresan a su residencia de Avista Alegre, donde están de nuevo instalador.

Bienvenidos.

DISTINGUIDO VIAJERO.—Para la capital.

Por los Omnibus de Camagüey.

Es el doctor Miguel de Santa Cruz Obregón, que se marcha después de haber pasado una larga temporada en esta ciudad.

También se fué por la misma vía el doctor Tomás F. Puyans, que no tardará en regresar de la Habana.

A donde va por asuntos profesionales.

En los que le deseo feliz éxito.

EN SANTIAGO.—Elvira y Virginia Franqui y su hermano Mario.

Regresan de la Habana, donde pasaron una temporada de placer en compañía de sus amistades y familiares.

Sea esta nota de saludo que les envía el cronista con los deseos que haya sido grata su estancia en la máxima ciudad cubana.

EL DOCTOR BENITEZ.—Se fueron para la capital el doctor Rogelio Benítez, Secretario de la Audiencia de Oriente y su joven señora Bebita de Céspedes.

Pasarán allí varios días con sus familiares.

RESTABLECIDO. Después de larga enfermedad.

Totalmente libre de las molestias dolencias que lo aquejaban se halla fuera de su obligada reclusión en su residencia particular un amigo tan apreciable como el joven René Ortiz Fernández.

Para él, que es muy popular en nuestros círculos sociales juveniles, envío en estas líneas mis parabienes.

DE BANES.—De la rumorosa villa de los Pinos llegó a Santiago de Cuba para seguir viaje rumbo a la Habana un estimado amigo del cronista.

Es el joven Delfín Mercadé, que ocupa un alto cargo en la Administración del Royal Bank of Canada de esta ciudad.

El tiene excelentes relaciones en nuestra sociedad, por lo que me place enviarle mi despedida afectuosa en esta nota.

MAS VIAJEROS.—El joven Ubaldo Catasús Rodríguez que se marcha a la Habana con su gracioso sobrinito Eduardo Salazar.

Sea esta nota para despedir a tan querido amigo.

Y que goce de una agradable temporada en la capital.

Fernando SAGEBIEN.

Lea ¡ALERTA! al mediodía
y el AVANCE por la tarde

Compañía
Trasatlántica Española
Servicio de Vapores Correos Todo El Año.
El rápido vapor correo
"HABANA"
saldrá el 18 de ABRIL, para,
VIGO, CORUÑA, GIJON, SANTANDER Y BILBAO
—vía New York—
El rápido vapor correo
"MAGALLANES"
saldrá el 15 de ABRIL, para,
CADIZ Y BARCELONA —vía New York—
Salidas para Veracruz:
Vapor "MAGALLANES" .... Abril 6
Vapor "HABANA" .... Abril 10
GARCIA& DIAZ Ltda. Agtes. Grales. Telfs. M-6911 y M-6912.
Palacio de la Lonja, Apartado 1690. Amgardiaz, Habana.

Información Telegráfica DEL INTERIOR DE LA ISLA

Por nuestros Corresponsales a través del Hilo Directo del DIARIO

SANTA CLARA

LA SEMANA SANTA EN SAGUA. HORA DE RADIO DEDICADA A LA PASION

SAGUA LA GRANDE, abril 10. DIARIO, Habana.—Con todo esplendor sabemos que se están celebrando las fiestas religiosas de la Semana Santa, a lo cual contribuirá no poco, este año, la grandiosidad y belleza de la nueva iglesia de los Jesuitas, recientemente inaugurada después de su destrucción por el ciclón del 33.

Escogidos oradores figuran en los programas que profusamente están circulandos estos días en manos de todos. Especialmente se ha invitado al distinguido orador sagrado, R. P. Plácido Llanes, para que venga desde Santiago de Cuba y tome a su cargo el desarrollo de los principales sermones, los cuales son el de la Institución de la Eucaristía, que predicará en la iglesia parroquial, el Jueves Santo, por la noche, y el de Las Siete Palabras, en la iglesia de los Jesuitas, el Viernes Santo, a la una y media de la tarde. Un nutrido coro de cantores interpretó en los intermedios, escogidas piezas religiosas de afamados compositores sagrados, como: «Velum Templi», fabordón a cuatro voces mixtas; «Pobre Madre», solo de tenor; «Sed Tengo», por el coro de tiples y coro general; «A Cristo Crucificado», (Esclava), gran coro a tres voces mixtas y solo de tenor, etcétera.

De los restantes sermones, tanto en la parroquia como en los Jesuitas, se encargaron el P. Párroco y los PP. L. Mendía y S. Vázquez; este último tuvo a su cargo la Hora Santa, en los Jesuitas, el Jueves Santo, a las dos en punto de la tarde.

Además, los Caballeros Católicos de Sagua, organizaron una hora de radio, dedicada a la Pasión de Nuestro Señor Jesucristo, que fué trasmitida a toda la Isla a través de la estación La Voz del Undoso, de Sagua la Grande, de 11 a 12 de la mañana del Virenes Santo.

Según el programa, se trató de una hora muy interesante y dedicada por entero a asuntos de la Pasión, con sentidas poesías, que interpretaron escogidas recitadoras. Entre los números de esa hora, pudimos escuchar sabias disertaciones sobre «La Crucificación de Jesucristo y la moderna Arqueología», «La Procesión del Silencio», «La Verónica», «Paso a la Cruz» y devotas canciones de Semana Santa, entre las cuales descuellan «Los Improperios», del maestro Victoria, a cuatro voces; «Vinea Mea Electa», de Otaño, a cuatro voces, etcétera.—Enrique Isoba, corresponsal.

BRILLANTES CULTOS RELIGIOSOS EN CIENFUEGOS

CIENFUEGOS, abril 10. DIARIO Habana.—Los cultos de Semana Santa se están celebrando en la iglesia Catedral con extraordinario esplendor. La afleuncia de fieles ha sido superior a la de otros años. Los actos de referencia los preside el obispo diocesano doctor Eduardo Martínez Dalmau.

El coro catedralicio es competentemente dirigido por el padre Urtiaga. Los santos oficios se han radiado por primera vez en esta ciudad, gracias a la gentileza de la prestigiosa firma Trinidad y Hermano.

LLEGO UN TENIENTE CORONEL

Esta mañana arribó a esta ciudad el teniente coronel de la Marina Constitucional, Regino Pérez Giraud, el cual fué hasta hace poco comandante del apostadero Hernández Ruda.

PROTESTAS CONTRA EL PAN Y LOS PANADEROS

Los panaderos de esta ciudad están vendiendo el pan falto de peso, aparte de que la elaboración de éste es más que pésima. Por tanto el público se muestra indignado. Urge, pues, que las autoridades actúen.

EL QUINTO ANIVERSARIO DE LA REPUBLICA HISPANA

El quinto aniversario de la República española será celebrado por el Casino Español de esta ciudad con una solemne velada, el día 14.

El cónsul de España recibirá a sus compatriotas, al cuerpo consular acreditado en ésta, a las autoridades y a la prensa.—Obdulio, corresponsal.

LESIONADOS OCHO PASAJEROS AL OCURRIR EL VUELCO DE UN OMNIBUS

CRUCES, Abril 10. DIARIO, Habana.—A las 7 de la tarde de hoy se volcó en las proximidades de esta villa un ómnibus de La Fleche de Oro, resultando lesionados graves tres pasajeros, y leves cinco, siendo asistidos todos en este pueblo. Poco después los heridos graves fueron trasladados a Cienfuegos.

Este suceso ocurrió cuando el chofer del mencionado ómnibus dió un corte para no arrollar a una pareja de guardias rurales que prestaba servicio en la carretera.—Argüelles, Corresponsal.

INTENSA LABOR RENOVADORA DE LOS EMIGRADOS

Necesitan reconstruir el edificio, que está casi en ruinas. Obra educativa

El viejo «Cuartelillo de los Bomberos» surgió al paso al repórter. Penetramos en su interior, encontrando como siempre en el local a un grupo de emigrados, que con el secretario señor Santana, charlaban sobre las impresiones que han obtenido de las gestiones que recientemente iniciaron, para dar a la Asociación las actividades que inspiran sus propósitos, y las cuales no pueden desarrollar en aquel pequeño y viejo edificio, cuyos techos amenazan aplastar un día a los patriotas que allí acuden, y destruir los Archivos, y con éstos los centenares de cuadros, con la efigie de los grandes libertadores y patricios, que pelearon en la manigua por la libertad o lucharon en la emigración, poniendo los jalones del Partido Revolucionario, de gloriosa memoria histórica, porque a su esfuerzo surgió y se calorizó la gesta que había de culminar más tarde, en la Independencia de Cuba.

EL ESTADO DEL EDIFICIO.—El secretario nos acompaña en un recorrido por la casa colonial, centenaria, que acaso estuvo un día adosada a la muralla que circundaba la Habana antigua. Sus techos cuando llueve, constituyen un peligro. El agua ha descolorido las paredes, y un olor de humedad se aspira en todas partes. Las paredes agrietadas, están pidiendo la demolición. Ninguna comodidad ni confort puede ofrecer a los concurrentes a aquella mansión, en la que a veces se reunen en crecido número los asociados, para tratar de los asuntos administrativos y de las labores patrióticas a que les llama el deber, en las efemérides de la Patria.

LES ALIENTA UNA ESPERANZA. La atención prestada por el señor presidente—nos dice el secretario— e igualmente la que nos brindaron el doctor Baylleres, el doctor Ponce y el señor Echarte, Secretario de Despacho, nos alienta en la esperanza de que el gobierno, teniendo en cuenta los valores históricos que representamos, y nuestras aspiraciones han de cooperar a que tengamos pronto un nuevo local que responda a las necesidades sociales; en el que podamos instalar nuestras oficinas y archivos en buenas condiciones; y establecer los servicios que son base de nuestra organización, y que generalmente poseen todas las instituciones en beneficio de sus asociados.

EL AMOR A LA PATRIA.—Una institución como la nuestra—agregó—está obligada a rendir una intensa tarea educacional, en nuestros hijos, y en los que siendo adultos, estén vinculados a los emigrados, que tienda a una constante divulgación del patriotismo, del amor a nuestras instituciones, del afán de mejorar el ambiente social, practicando la mayor suma de virtudes ejemplares, para la estimación de los ingentes sacrificios que las generaciones pasadas hicieron, sin los cuales no disfrutaríamos hoy el Gobierno propio.

La Asociación de Emigrados Revolucionarios Cubanos, terminó diciéndonos, está realizando una intensa labor, desde que la Directiva que hoy la rige ha tomado posesión, de la que no cejará hasta ver en nuestras listas sociales a todos los elementos emigrados, y ofrecerles un local adecuado que coadyuve a hacerles grata su estancia en el mismo, por los alicientes que en él encuentren, a cuyo efecto tenemos también la aspiración de organizar una biblioteca selecta, en la que se recree el espíriu con las obras de nuestros fecundos poetas, y la de los que en distintas épocas honraron las letras castellanas, como Martí, José A. Saco, Luz Caballero, Varela y otros mentores que avivaron la llama del amor patrio en los corazones cubanos.

Loable es el empeño de los Emigrados Revolucionarios que aspiran a brindar a todos un hogar agradable y útil, en el que resplandezca el alma de la patria y se glorifique y enaltezca ésta con todos los amores que debe inspirar al ciudadano.

EXIJA el SUPLEMENTO en ROTOGRABADO con esta EDICION

CAMAGUEY

LOS OBREROS DE GASPAR FELICITAN AL CORONEL BATISTA

GASPAR, abril 10. DIARIO, Habana.—En representación de los obreros de la comarca visitó esta corresponsalía, una comisión, para por medio de las columnas del DIARIO DE LA MARINA, felicitar al coronel Batista, jefe del Ejército Constitucional, por su mensaje a los obreros de Cuba en el cual los invita a que denuncien las infracciones de las leyes del trabajo, a los jefes de Puestos Militares, en la seguridad de que serán cumplidamente atendidos. — Bernaldo, corresponsal.

ORIENTE

EL JUICIO DE LA CAUSA «RANCHO CRUZ»

SANTIAGO DE CUBA, abril 10. DIARIO. Habana.—Mañana sábado encuéntrase ante la Sección Primera de la Audiencia de Oriente, en funciones de Tribunal de Urgencia, el sensacional juicio de la causa número 80, conocida por Rancho Cruz. Figuran en la misma más de cien acusados, encontrándose detenidos en el Vivac Municipal 52, desde el mes de enero En el atestado formado por el teniente Sigfrido Solís, imputa a los acusados ser miembros de la Joven Cuba, y haberse puesto de acuerdo, para hacer una concentración de fuerza en un lugar de la costa Sur, conocido por Rancho Cruz, cuya fuerza partiría para el extranjero en el balandro Libertad, para regresar más tarde con fines revolucionarios, para derrocar el régimen actual y atacar el cuartel y la población. Figuran en la Secretaría del Tribunal como piezas de convicción, considerable cantidad de pertrechos de guerra, ocupados en distintos lugares de la provincia. El Tribunal que juzgará a los acusados hállase integrado por los magistrados doctores José Garcerán, Arquímedes Rosell, bajo la presidencia del doctor Loredo Trillas. De fiscal actuará el doctor Francisco Rodríguez, más los diez abogados que tienen a su cargo las defensas. Como testigos acusadores, figuran veinte personas siendo la mayoría militares.—García, corresponsal.

VIOLENTO INCENDIO

SANTA LUCIA, oriento, abril 10. DIARIO. Habana.—En la colonia Caridad, declaróse un violento incendio, quemándose doscientas veinte mil arrobas de caña.—Campos, corresponsal

ESTALLARON ANOCHE DOS PETARDOS EN LA CAPITAL DE LA PROVINCIA ORIENTAL

S DE CUBA,— abril 10.—Esta noche estalló un petardo frente a la casa domicilio de Pelayo Recio, Administrador de Correos, sito en Santa Lucía entre San Pedro y San Félix, causando algunos desperfectos en el edificio.

Momentos después se oyó otra explosión, que causó gran alarma en el pueblo, que desalojó el parque; era otro petardo que estalló junto a la puerta del Consulado de los Estados Unidos, en cuyo edificio también se encuentra el Banco de Nova Scotia. Los daños fueron de consideración. Ey Ejército ha redoblado la vigilancia.

—García, Corresponsal

CELEBRARA SU 18 ANIVERSARIO LA ASOCIACION DE REPORTERS

SANTIAGO DE CUBA, abril 10.—El próximo domingo, la Asociación de Repórters de esta ciudad celebrará el 18 aniversario de su fundación. Por este motivo los integrantes de dicha institución depositarán ofrendas florales en el panteón que ésta posee en el cementerio. Luego la casa Bacardí ofrecerá a los periodistas un ponche de honorf.

INAUGURADO EL CICLO DE CONFERENCIAS SOBRE PEDIATRIA

Hoy ha quedado inaugurado el ciclo de conferencias de la Sociedad Cubana de Pediatría. En horas de la mañana, el presidente, doctor Félix Hurtado Caltes, pronunció una brillante alocución, a la que contestó el doctor Luciano Jouanneau. Luego fueron presentados interesantísimos trabajos relacionados con la pediatría, terminándose el acto con un ponche de honor en el hospital provincial.

En horas de la tarde se dieron a conocer en el Colegio Médico varios brillantes trabajos sobre la erisipela del lactante y la leucemia linfática en los niños. Mañana continuarán los actos en la clínica «Los Angeles», donde les será servido un ponche de honor. Después les será ofrecido un almuerzo en el Casino de Punta Gorda. Y por la noche tendrá efecto un baile en el Country Club, para despedir a los veinte ilustres galenos capitalinos que se hallan en Santiago.
García, Corresponsal

M.E.C.D. 2016

Anuncios CLASIFICADOS de ULTIMA HORA

COMPRAS

14 AUTOMOVILES-ACCESORIOS

COMPRO, VENDO Y CAMBIO, TODA clase de carros de uso, a los mejores precios del mercado. Pago en el acto. Empedrado 1, garage.

VENTAS

48 CASAS

HORROROSA GANGA. VENDO 2800 pesos, dos casas modernas, cielo raso, cada casa, sala, comedor, 2 habitaciones. Calle Carballo 1 cuadra Calzada Cerro 2 esquina Tejas. Bufete Cuervo. Metropolitana 342, Telf M-2808.

VENDO CASA: CONCEPCION, PORTAL, traspatio, moderna: $4,300; Santos Suárez, amplia, 4 habitaciones: $3,500; chalet esquina Milagros, 2 baños, garage; dos plantas independientes, moderna: $4,000; edificio de tres plantas, 6 casas: $12,000; pasaje, 9 casas. Renta $76.00, en $7,500. Ortega, Empedrado 24. Telfs. M-3326 e I-3990.

49 SOLARES

SOLARES EN EL VEDADO: BARAtísimos, varias medidas escogidas, calle 23, e inmediatos; Almendares, calle Doce, inmediato Calzada Columbia: $2.75; Miramar, inmediato Quinta Avenida: $2.50. Ortega, Empedrado 24. Telfs. M-33266 e I-3990.

51 ESTABLECIMIENTOS

SE VENDE LA TINTORERIA «LA Nueva Francia», situada en Indio 28, entre Monte y Corrales. Informan en la misma.

54 MAQUINARIAS

VENDO: LINOTIPOS, 3 Y 5; CHANdler, 8 por 12; otra, 7 por 11; otra de mano, 5⅛ por 7½; máquina sellos goma, fundidores, rodillos, tipos, cajas. Pulido, Obispo y Habana, imprenta.

59 RADIOS

VENDO UN RADIO, MARCA GENEral Electric, seis bombillos, onda corta y larga, de este año, en 45 pesos. Garantizo su funcionamiento. Está nuevo: A-8831.

INTERES GENERAL

PAPEL

DE PERIODICOS ATRASADOS

EN CANTIDADES

Se vende barato, para precios e informes, dirigirse a nuestro departamento de Anuncios Clasificados o al Apartado 1010

ALQUILERES

82 APARTAMENTOS

PRECIOSO APARTAMENTO EN EL tercer piso de la casa Neptuno 218 A entre Aramburo y Soledad, 2 habitaciones, cocina y servicios. Llaves e informan: San Miguel 254, altos, esquina a Hospital.

EDIFICIO

8 y 19

VEDADO

APARTAMENTOS DE LUJO: 1, 2, 3 y 4 cuartos, baños, cocina, Frigidaire, luz, garage y restaurant. Gran piscina.

F-3131

84 HABITACIONES

EN CASA DE FAMILIA SE ALQUIla lujosa habitación, con o sin asistencia, amueblada o no, teléfono y muchas comodidades. Aguacate 17, segundo piso.

SE ALQUILA UN CUARTO, EN CAsa particular, a hombre solo o matrimonio sin niños, en Franco 4, entre Estrella y Carlos III.

GALIANO 103, ENTRE SAN JOSE Y Barcelona. Habitaciones espléndidas con lavabo, hermosos baños, agua caliente abundante, vistosa terraza, sólo con asistencia. Moral absoluta. M-7380.

SE ALQUILA ESPLENDIDA HABItación, con todo servicio, a hombre solo, en casa de corta familia. Progreso 17, primer piso Se exigen referencias

85 NAVES Y LOCALES

SE ALQUILA UN LOCAL, PROPIO para fonda. La hubo muchos años. Hay mucha industria y mucho trabajo. Concha y Reforma, Luyanó. Telf. A-9249. Benito.

87 HABANA

SE ALQUILAN LOS ALTOS DE VIves número 122, esquina a Figuras, con sala, comedor, dos cuartos, baño intercalado y cocina. Informan en la misma. Telf. I-6183.

88 VEDADO

21 Y 14, VEDADO ALQUILO CASA bajos, moderna, muy ventilada, jardín, portal, sala, 2 habitaciones, comedor, cocina, cuarto baño. Informan M-2539. Llave en los altos. $25.

ALQUILO BAJOS, ACABADOS DE pintar. Lo mejor del Vedado: C. número 207, entre 21 y 23, jardín, ancho portal, sala, comedor, 3 cuartos, baño y servicio criados. Informes: óptica Progreso, Neptuno 132. U-4443.

94 LAWTON-BATISTA

REPARTO LAWTON. SE ALQUIlan calle A entre 16 y 17, número 25, unos magníficos bajos a media cuadra de tranvías y guaguas, compuestos de portal, sala, dos habitaciones, baño intercalado completo con calentador de carbón en la cocina, saleta de comer al fondo, patio, traspatio y un tercer patio cercado para animales. Precio, $16. Informan en el 21, bajos.

Lea ¡ALERTA! al mediodía y el AVANCE por la tarde

SE SOLICITAN

102 AGENCIAS-COLOCACIONES

NECESITAMOS: COCINERAS REPOSteras, para cocinar y limpiar; criadas de mano y cuartos, españolas; criados de mano, jardineros, choferes. Buenos sueldos y casas conocidas. Informan: Cuban American Employment, Consulado número 142, esquina a Neptuno.

103 CRIADAS Y CRIADOS

SE SOLICITA UNA CRIADA ESPAñola para cuartos con referencias es para los repartos Informan en San Carlos y Peñalver, Almacén de tabaco, de 10 a 12. Sueldo: 20 pesos.

SE SOLICITA UNA CRIADA DE mano joven, blanca, para dormir en la colocación. Santos Suárez 36.

104 COCINERAS Y COCINEROS

SE SOLICITA BUENA COCINERA, duerme en la colocación, con referencias. Sueldo: diez pesos, 19 No. 145, esquina a K

SOLICITO UNA JOVEN BLANCA, para cocinar y limpiar a matrimono, que sepa cocinar. Sueldo: $12.00 Además, jovencita blanca para limpiar y ayudar manejar niño de tres años. Calle 18 número 23, entre Once y Trece, Vedado.

116 SOCIOS

SOLICITO SOCIO CON 2,000 PEsos para ampliar Agencia de Radios, ya en producción. Negocio seguro. No trato con charlatanes. Informes: Sr. Beltrán, Galiano 44, Exposición de Pintura.

SE OFRECEN

118 CRIADAS Y CRIADOS

SE DESEA COLOCAR UNA JOVEN española para cuartos cumple con su obligación, tiene referencias, sueldo: de $15.00 en adelante. U-1727.

SE DESEA COLOCAR UNA JOVEN española, para criada de mano. Sabe lavar ropa fina y no le importa salir al campo. Telf. U-5470.

119 COCINERAS Y COCINEROS

SOLICITO UNA COCINERA ESPAñola, que sepa cocinar bien. Calle 23 esquina a 28. Dr. Suárez. Sueldo: $15.00.

SE DESEA COLOCAR UNA JOVEN española, de cocinera Siendo corta familia, cocina y limpia. Tiene referencias: A-8876.

126 JARDINEROS

SE OFRECE JARDINERO EXPERto, para finca o casa particular. Tiene referencias. Informes: Telf. F-2712.

PROFESIONALES

1 ABOGADOS Y NOTARIOS

ADOLFO CABELLO, ABOGADO. PLEItos civiles. Recursos contencioso-administrativos, hipotecarios, de casación de inconstitucionalidad, etc. Habeas Corpus. Asuntos mercantiles. Causas criminales. Domicilio y bufete: Gervasio 178, entre Reina y Salud.

2 DRES. EN MEDICINA

Dr. J. R. Alvarez

Hernista. Ex-Director de «La Benéfica» del Centro Gallego». Jovellar esquina a N. Teléfonos U-5400 y FO-1361

Cura radical de la Hernia, sin recurrir a operación, ni al uso permanente del braguero. Desprovista de peligro, dolor y complicaciones de todo género. El paciente puede continuar sus ocupaciones habituales.

CONSULTAS TURNO FIJO

DR. OCTAVIO RIVERO

Asma, Tuberculosis y enfermedades pulmonares. Exasistente del Servicio del profesor Saye, (Barcelona), Jefe Clínico del Dispensario Antituberculoso Municipal. Consultas: lunes, miércoles y viernes, de 12 a 2 de la tarde. Jueves: 7 de la noche. Campanario 43: M-6258.

Dr EDUARDO BRUNET

CIRUJANO DENTISTA

MEDICO CIRUJANO

SAN RAFAEL 135 ENTRE BELASCOAIN Y GERVASIO

TELF. U3614. LA HABANA

Cualquier problema de sus dientes o de su boca, quedará resuelto satisfactoriamente. Visite hoy mismo al

DR. BRUNET

Y se convencerá. Hora fija al que lo solicite. Consultas diarias, de día y de noche. **Facilidades de pagos.**

DR. J. B. RUIZ

Ex especialista del Centro Gallego, de los Hospitales de Filadelfia y New York. Especialista en Vías Urinarias, Venéreo, Sífilis y trastornos sexuales. Uretroscopía v Cistoscopía. Consultas, de 1 a 3. Trocadero 35.

GABINETE UROLOGICO ALEMAN

VIAS URINARIAS

Consultas gratis: de 7 a. m., a 1 p. m., y de 4.30 a 9. Jesús del Monte 135, bajos, frente a la Quinta de Dependientes. Tratamientos modernos con vacunas alemanas, para curar la Gonorrea en 15 días. No importa que sean crónicas o mal curadas. Garantizamos que no quedan recogidas. Facilidades de pago. Impotencia y debilidad sexul, piel y sífilis.

DR. MANUEL BETANCOURT

VIAS URINARIAS Y VENEREO

Especialista de la Quinta de Dependientes. Asistente 4 años de los Hospitales de París. Consultas diarias de 3½ a 5½. Sábados de 10½ a 12½ San Lázaro 173, esquina a Perseverancia. Telfs. M-6347 y F-5326.

DR. JOSE M. GATELL

CIRUJANO DENTISTA

Especialista en extracciones, puentes de oro y dentaduras. Arreglo de puentes y planchas. Facilidades de pago. Hora fija, a petición del cliente. Consultas: de 8 a 8. Calle Habana número 98, bajos, entre Obispo y Obrapía: Telf. A-8335.

IMPOTENCIA, FLUJOS

DEBILIDAD SEXUAL

Consulta por correspondencia. Reserva absoluta. Si desea curar prontamente, envíeme sus síntomas, detalladamente y $1.00 n giro postal y a vuelta de Correo recibirá toda la atención científica necesaria. Exito garantizado. Dr Félix Rodríguez García, Médico Psicoanalista. San Rafael 143 y medio. U-4484.

PASATIEMPOS

GUERRA. (Juego de moda)

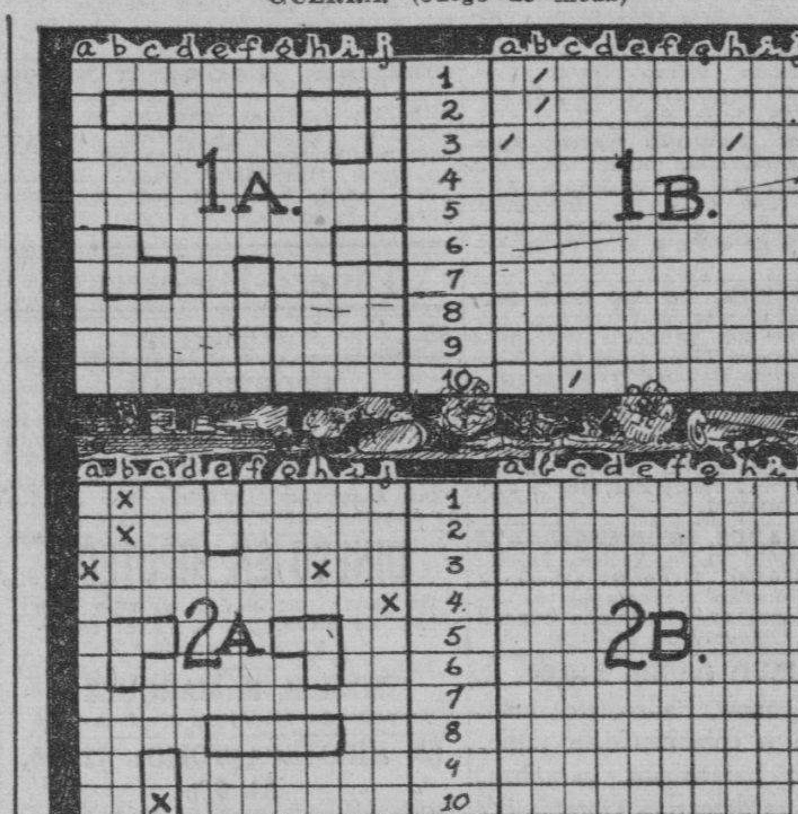

Ya que vemos noticias bélicas en casi todas las planas del diario, por qué no inventar algo por el estilo para la página de pasatiempos, para que el monopolio de Marte sobre el periódico sea completo. Aquí está el concepto de nuestro colaborador sobre la guerra como pasatiempo.

Se toman dos pedacitos de papel cuadriculado divididos en casillas numeradas (como se indica en el grabado). Cada jugador (o general) toma uno, se arma de un lápiz y emplaza sus piezas, que son:

Un acorazado
Dos aviones
y dos tanques.

El acorazado ocupa cuatro cuadros, los aviones tres, y los tanques dos. La habilidad de cada general está en la estrategia con que emplace sus armas, naturalmente sin que su contrario sepa el lugar.

Enseguida vienen las descargas. Cada jugador tiene derecho a hacer seis disparos consecutivos. Para llevar la cuenta de estos disparos debe proveerse de otra hoja de papel a guisa de «mapa» del campo enemigo. Supongamos que el jugador toma el campo número 1, y el jugador Y, el campo número 2. Dispara X en la siguiente forma: 1-b, 3-h, 4-j, 2-b, 3-a, 10-c. Después de esta descarga, el General Y, dará parte de los daños hechos con cualquiera de los proyectiles; en este caso dirá «impacto en un cañón». Si no le hubiera hecho nada diría: «sin novedad», y le toca a él el turno de disparar. Esta, que ha sido la primera descarga de X, la apuntará en su mapa con el número 1, para llevar bien el record y poder localizar más tarde las piezas del enemigo.

Cuando uno de los combatientes pierde el acorazado, pierde también dos tiros y al perder cualquiera otra pieza, pierde un disparo. La pieza no se pierde hasta estar totalmente destruída.

También se puede jugar la «Guerra» con una cruz roja y el jugador que le dé tres balazos a la cruz roja contraria, pierde ipso facto.

PROFESIONALES

2 DRES. EN MEDICINA

DR. J. LYON

DE LA FACULTAD DE PARIS

especialista en la curación radical de las Hemorroides, sin dolor, ni operación. Consultas diarias, de 1 a 3. Genios número 15, altos.

DR. FRANCISCO J. DE VELASCO

Corazón Pulmones, Estómago, Intestinos.

DR. RUBEN DE VELASCO

Corazón Pulmones enfermedades de los niños. Consultas de 1 a 3, días laborables. Horas especiales previo aviso. Salud 34. M-6068.

DR ANTONIO PITA

ENFERMEDADES NERVIOSAS Y ENDOCRINAS

Medicina General. Contando con un bien montado Instituto de Fisioterapia. Tratamiento efectivo de la neurastenia. Impotencia, enfermedades crónicas y glandulares, etc. Nuevo método de estimulación vago-simpática. No visita ni da consultas por correo. Consulta previamente concedida: $10.00. Consultas de 2 a 4 p.m. $2.00. **San Lázaro 45, entre Prado e Industria. Teléfono A-9292.**

DR. ALFREDO COMAS

Especialista del Instituto del Cáncer. Enfermedades venéreas, sífilis, impotencia. Afecciones de señoras, tumores del útero y pechos. Aplicaciones del Radium. Horas, 2 a 5: Telf. M-7728. San Nicolás 70, Habana.

MEDICOS ESPECIALISTAS

Cirujanos, Parteros, (OCULISTAS), Dentistas y Comadronas. ALMORRANAS curadas radicalmente sin OPERACION, por procedimiento excloronzante. Blenorragia, piel, sífilis, IMPOTENCIA Y DEMAS ENFERMEDADES. (RAYOS X). Electricidad Médica. Luz Alpina, Terapia, DIATERMIA Y MASAJES. (ANALISIS), Obesidad, Delgadez, Tatuajes, Berrugas, Arrugas, Manchas, (SENOS) y otros defectos quitados y corregidos. RECONOCIMIENTOS Y CONSULTAS: $1.00. GABINETE DE LA CLINICA, CUBA 29. TELEFONO: A-6319. ATENDEMOS de 2 a 7, (NOCHE Y TARDE)

INSTITUTO HIGIA

Consultas gratis, de 8 a. m. a 8 p. m., Zanja 2, altos, entre Galiano y Rayo. Teléfono: M-6605. Enfermedades venéreas. Tratamientos modernos. Garantizamos su cura, en pocos días: Gonorrea, sífilis, debilidad sexual e impotencia. Inyecciones intravenosas, Neosalvasán, etc. Precios módicos. Facilidades de pago.

DR. A. VENERO

Vías Urinarias, Impotencia, Sífilis. Curación rápida. Cuota semanal. Consultas de 10 a 12 a. m. y de 4 a 5 p. m. San Miguel número 55, esquina a San Nicolás. Telf. A-9380.

DR. ROSAL

EX-ASISTENTE AL SERVICIO DEL PROFESOR SAYE, EN BARCELONA.

Tuberculosis, pulmones, corazón, Medicina en General: Electricidad Médica, Luz Alpnia. Consultas diarias. De 4 a 6 p.m. San Miguel 117, entre Gervasio y Escobar. Teléfono U-2342.

4 DENTISTAS

GABINETE DENTAL: SE ALQUILA barato, a profesional. Informes: de 2 a 5, Amistad 106, bajos, entre San José y Barcelona.

DR. JOSE Ma. GATELL

Cirujano Dentista. Calle Habana No. 98. Bajos, entre Obispo y Obrapía. Precios: 1 extracción sin dolor, un peso; Limpieza, un peso; Dentaduras, di ez pesos. Arreglo de puentes y planchas en el día. Facilidades de pago. A los forasteros les termino en 24 horas. Consultas de 8 a 8. Teléfono A-8335.

5 COMADRONAS

CONSUELO RUDA, COMADRONA

Ex interna de la Casa de Salud «La Balear». Inyecciones intravenosas, a domicilio. Consultas gratis, de 8 a. m. a 6 p. m. Belascoaín número 74, altos, esquina a Jesús Peregrino. Telf. U-5824.

EDELMIRA MATARREDONA: COmadrona facultativa en Universidades de Madrid y La Habana, ex interna Maternidad de Barcelona y Charité de París. Ultimos procedimientos científicos. Especialidad en reconocimientos. Consultas gratis. Trocadero 54, altos, entre Aguila y Blanco.

COMPRAS

9 CASAS

COMPRO CASITA POR SANTOS Suárez, Luyanó, Batista, etc. No más de $800-00. Mitad contado, resto plazos convencionales. Arango esquina a Cueto. Departamento No. 5, Luyanó.

COMPRA DE CASAS. — COMPRO DE una y dos plantas, modernas, Habana, Santos Suárez, Reparto Sierra y Almendares, de $4.000-00 a $6.00-00. Fernández Hermo, Manzana de Gómez 453. M2758.

COMPRAS

15 MAQUINARIAS

COMPRO, VENDO Y CAMBIO MOtores eléctricos, radios y lámparas. Ordenes a B. Antón, Monte 449. Teléfono A-9425.

COMPRO TUBOS DE TRES OCTAvos a media pulgada, por dieciocho pies o más de largo. También angulares o largueros de casas, colombinos. Prefiero sea material usado. Compro cualquier cantidad. Cotizo precio por unidad o peso. De amplios detalles: Industrial, apartado 101.

SE COMPRA FAILA DE VAPOR DE tres caballos. Teléfono M-5255.

TANQUE DE HIERRO, PARA DEpósito de alcohol de 97 grados, con 10.000 litros de capacidad. Se compran cuatro. Informes: apartado 2048, Habana.

MOTORES ELECTRICOS QUEMAdos o no, por unidad o lotes. Compro de toda clase. Egido 39: M-4136.

COMPRO APARATOS PARA MONtar encuadernación, guillotina, cosedora, componedores, letras, filetes, etc. Llame horas oficinas: M-5386. Fernández. Buen estado y baratos.

17 MUEBLES Y PRENDAS

COMPRO: A-8222

Joyas, muebles, objetos de Arte, máquinas de coser y escribir. **«La Perla», Animas 84,** casi esquina a Galiano.

U-3637: COMPRO MUEBLES, MAquinas coser, escribir, burós, archivos, lámparas, objeto de Arte, libros, porcelana cuadros, pianos, neveras. Pago alto precio. Acudo en seguida. Casa Varadero: U-3637.

PAGAMOS BIEN: U.1729

Compramos muebles todas colases, especialmente juegos cuarto; dinero en el acto. No hacemos cuento. Vamos al momento. Compramos cualquier cantidad y pagamos muy bien. No olvide: U-1729.

U-2530: COMPRO MUEBLES

Finos y corrientes: pianos, máquinas de escribir, coser, objetos de Arte, vajillas, adornos de plata, bronce, porcelana, etc. Muebles clínicos libros, burós, archivos y equipajes. Compramos todo: U-2530.

A-6628: COMPRO MUEBLES

Modernos, joyas, radios, lámparas finas, objetos de Arte, bronce, porcelana, marfil, oro, plata, vajillas, alfombras, tapices, neveras porcelana, máquinas coser y escribir, instrumentos música, oficina, equipajes calidad, ropa hombre y todo objeto valor. Pago bien. Negocio rápido. **La Regencia, Sárez 8 y 10: A-6628.**

COMPRAMOS Y VENDEMOS

Toda clase de muebles, neveras, radios, lámparas, objetos de Arte, joyas, máquinas de coser y escribir y equipajes. «La Casa Bernardo», Suárez número 15, frente al cine Cuba. Telf. A-6626.

A-9003. SALUD, 15. COMPRO

muebles todos colores, objetos arte, muebles oficina, máquinas coser, escribir, lámparas, camas hierro, neveras, ropa caballero. Pago más que nadie. A-9003.

M-1966: COMPRO MUEBLES MOdernos: joyas, radios, oro, plata, neveras, muebles de oficina, máquinas de coser y escribir y ropa de caballero. Pago bien. «El Oriente», Factoría 9, entre Corrales y Apodaca. Telf. M-1966.

ORO Y PLATA

Compramos en prendas de todas clases, objetos de plata, bandejas, candelabros, escribanías, cajitas, juegos de café, cubiertería, fruteros, etc. No importa que estén rotos.

CARBALLAL HERMANOS

San Rafael 138, entre Gervasio y Belascoaín. Teléfono: U-5744. Pagamos bien y vamos a domicilio.

A-6620: COMPRO MUEBLES

Juegos de cuarto, comedor, sala, piezas sueltas, neveras, refrigeradores, máquinas de coser y escribir, muebles de oficina, radios, equipajes. Liquido casas de huéspedes. «La Moderna», Salud 3: A-6620.

U-4800: COMPRO MUEBLES

Todas clases: objetos Arte, adornos, máquinas coser y escribir, lámparas, alfombras, neveras, vajillas, oficinas completas, archivos, pianos, plata. Todo lo que tenga valor: U-4800

A-8304: COMPRO MUEBLES HOGAR, oficinas, establecimientos, máquinas coser, escribir, archivos metálicos, escaparates antiguos, alfombras, objetos oro, marfil, porcelana, neveras, lámparas, radios, vajillas. Llame: A-8304.

COMPRAS

17 MUEBLES Y PRENDAS

COMPRO MAQUINAS SINGER MUEbles modernos, Radios, Neveras. Pago más que nadie; llamen A-9146, Angeles 34, entre Maloja y Sitios.

M-7084: COMPRO MUEBLES, VAJIllas, máquinas de coser, escribir, buró, piano, lámparas, alfombras, archivos, baúles, maletas, objetos Arte, cuadros, antigüedades, porcelana. Pago bien. Acudo en seguida: M-7084.

A7795

COMPRO MUEBLES

PAGO MAS QUE NADIE.-

MONTE 85

CAMBIAMOS Y VENDEMOS

U-6970: COMPRO MUEBLES EN GEneral: vajillas, plata, bojetos de Arte, porcelana, antigüedades, oficinas, pianos, pianolas, máquinas de escribir y coser. Compramos todo, mucho o poco valor. Toda clase de operaciones: U-6970.

A-6275: COMPRO MUEBLES DE TOdas clases: objetos de Arte, porcelana, bronce, máquinas de coser y escribir, radios, neveras, refrigeradores, muebles de oficinas y espejos. Casas completas. Pago bien. Necesito muebles: A-6275.

COMPRAMOS MUEBLES: U-5154

De uso, máquinas de escribir y coser. Pagamos más que nadie. **Díaz y Chao, Neptuno número 200. Telf. U-5154.**

21 INSTRUMENTOS DE MUSICA

COMPRO PIANOS DE TODAS MARcas sanos y sin comején. Taller de reparación y afinación de pianos, de Manuel Domínguez graduado en la escuela Danguard, de New York. Dragones frente al Teatro Martí. Telf. M-3040.

REPARACIONES

42 MUEBLES Y PRENDAS

BARNIZAMOS A MUÑECA, TAPIZAmos, pintamos nevera a Duco, reparamos muebles dejándolos como nuevos. San Rafael 141-B, «Casa Varadero». Unica casa que brinda garantía. U-3637.

REPARAMOS SUS MUEBLES, POR poco o dinero, dejándolos nuevos. Casa Pardo: U-5761. Los modernizamos barnizamos a muñeca, esmaltamos «Duco», pinturas mimbres a vapor, tapicería en general. Azogamos espejos. Trabajos garantizados. San Rafael número 130.

CASA «COBO»: REPARAMOS MUEles. Combinaciones maderas, chapas y tapicerías. Barnizo toda clase de muebles. Especialidades en colores. Limpieza de muebles a domicilio. Precios módicos. Estrella 27, entre Angeles y Aguila: M-2127.

GRAN TALLER DE TAPICERIA

¿Quiere usted hacerse con poco dinero de un juego estilo Inglés? Pase por el Taller de Tapicería de Martínez, Rayo 43. Me hago cargo de tapizar, dorar, barnizar y reformar toda clase de muebles. Trabajos garantizados. Precios económicos. Rayo 43 M-7872.

VENTAS

48 CASAS

MUCHOS NEGOCIOS, VEALOS: VENdo en la Víbora, en gran Avenida, casa amplia, de portal, sala, hall, 5 cuartos, baño, comedor, cocina, dos cuartos de criados, garage, etc., 4.300 pesos, costó $15,000; otra, de dos plantas, próximo a la Esquina de Tejas: sala, comedor, baño, 3 cuartos, etc., en cada piso: $4,600; otra, en Jesús del Monte media cuadra de Calzada: sala, 4 cuartos, baño completo, agua fría y caliente, en todas las piezas, comedor, amplia cocina y patio, $2,800. Informes: Belascoaín 641, Cuatro Caminos

SE VENDE UNA CASA EN EL REparto Santa Amalia, calle Arnau y Lincoln con portal, sala, comedor, cuarto, cocina y servicio, patio grande de esquina Puede verse a todas horas. Informan en San Mariano 44. Teléfono I-3299.

ALTURAS RIO ALMENDARES

Lujosa 2 plantas Ave. Paz $20.000; Ave. Río 6 cuartos, $16.000, otro estilo floridiano, $15.500, otro estilo colonial, $38.000, Ave Central, $18.000 lujoso. Martínez y Prieto O-Reilly 23. A-6951 e I-3456.

REPARTO «BUENA VISTA» VENDO casa moderna. Portal, sala, tres cuartos, doble servicio, hall, comedor, techos monolíticos. Su dueño A-6934 Animas 64.

VERDADERA GANGA: SE VENDEN dos casas modernas, una de altos y bajos un pasaje al fondo, media cuadra de Concha y Luyanó Rentan 96 pesos. Informes Infanzón 18, altos.

$3.500 PEGADA TRANVIA SANTOS Suárez y próximo Calzada Víbora, portal, sala, saleta, galería, 4 cuartos, comedor, cielo raso a la brisa, buen patio. Martínez y Prieto. O-Reilly 23. A-6951 e I-3456.

$2.200 GANGA A MEDIA CUADRA tranvía Lawton, moderna, (monolítico) jardín, portal, sala, 3 cuartos, baño intercalado, comedor, gran traspatio, frutales, brisa. Martínez y Prieto O-Reilly 23, A-6951 e I-3456.

CALLE 19, VEDADO (LETRAS) DOS plantas independientes, $18.000. Jardín, portal, sala, recibidor, hall, 4 habitaciones, 1 cuarto y servicio criado, garage, moderna, brisa. Martínez y Prieto. O-Reilly 23. A-6951.

$12.500, SAN MIGUEL, CASA MOderna, 2 plantas, sala, recibidor, 4 cuartos, baño completo, comedor, servicio criado. Lealtad 2 plantas esquina moderna $10.500. Martínez y Prieto, O-Reilly 23, A-6951 e I-3456.

CRUCERO HABANA CENTRAL VIbora, $1.400, mampostería, cilo raso, portal, sala, 3 cuartos, comedor. Para verla señor Quintanó, Sola 75, esquina a Libertad, de 1 a 5.

SE VENDEN DOS CASAS SITUADAS en el sitio más ideal de esta capital, calle de Industria Nros. 92 y 94 entre Neptuno y Virtudes. Informa C Dominicis, calle H No. 122, altos, entre 13 y 15, Vedado.

OPORTUNIDAD: VENDO DOS CAsas, calle San Rafael, a $5,000 cada una; Peñalver, 211 metros, 6 habitaciones: $2,800; Misión, casi dos plantas, 6 habitaciones: $2,800. Marrero: M-7774 y U-6671.

REPARTO ALMENDARES. ESTA ES su oportunidad. Gran residencia dos plantas, modernas, confort y comodidad inmejorable situación, $9.000; otra 5 habitaciones, 2 baños lujo, $9.000; otra moderna 3 cuartos gran patio, $4.600; otra 2 cuartos y demás comodidades, $2.500 Solares esquina cuadra línea $1.50 vara con frente línea a $1.25 vara, otro 10x47 en $500. Esquina en $600. Informes: Av. Consulado y 12. FO-2617. Valcárcel.

BUEN HUMOR

—El presupuesto ha sido reducido.

VENTAS

48 CASAS

VENDO BARATAS, DOS CASAS CALzada de Luyanó, dos cuadras de Toyo. De mampostería, dos pisos. Seis y ocho metros frente por 42 fondo a calle Herrera. Forman 4 viviendas completas y cuartería de 16 cuartos. Gran negocio para quien pueda atenderlo personalmente. Informes M-2684 O-Reilly No. 11 Apartamento 611.

AMPLIACION ALMENDARES PROximo tranvía, jardín, portal, sala, 2 cuartos, baño intercalado, comedor hall, 2 cuartos altos y servicio, garage, $2 900-00. Calle 5a, $2.200. Martínez y Prieto. O-Reilly 23. A-6951 e I-3456.

VENDO PROPIEDAD EN GRAN Calzada, en la actualidad gana buena renta y queda gran local para cualquier industria. Se da barata. Detalles por correo. Ayestarán No. 1, Jesús Ramos Alvarez.

EN LA SIERRA VENDEMOS LUJOsa residencia dos plantas, $12.000; otra $9.500, valen mucho más, bonita casa moderna, $6 000, otra sala y tres cuartos, $4,500 un solar en La Sierra tres habitaciones, $1.700, una esquina de fraile frente al tranvía, ganga $2.40 vara. Informes calle 9 y 12, Almendares, Oficina Alpendre y Alvarez, teléfono FO-1984

AVENIDA 5 ENTRE 9 Y 10, AMPLIAcin de Almendares casa con 4 habitaciones sala, comedor, hall, dos cuartos de criados, garage al fondo y terraza, toda amplia, se alquila en 50 pesos. La llave en el frente. Informan F-4180.

VERDADERA GANGA: FRENTE AL parque Porvenir. Magnífica casa, 335 metros: portal, sala, recibidor, cuatro cuartos, baños, comedor, tres patios, tres cuartos más. Monolítica. Lluria, La Metropolitana 215.

CERRO. MAGNIFICA CASA EN 1,600 en lo mejor de la calle Churruca, por portal, sala, saleta, cuatro cuartos, baño, comedor y demás comodidades. Terreno 5.50 por 38. Negocio directo, Mario A. Dumas. Departamento de Bienes. Habana 80.

VEDADO: CALLE 17. VENDO CASA, techos monolíticos garage: 12,000 pesos; calle Línea, dos plantas independientes: 20,000 pesos; calle 19, dos plantas: 15,000 pesos. Guillermo Delmonte, Habana 84 M-2474.

VENDO CHALET REPARTO PArraga: 4-¼ en lo alto propio gente delicada de salud, y una esquina 800 metros en ganga, fabricación de primera. Informes: Galiano 125. Teléfono M-1696.

REGIA CASA, AMPLIACION ALmendares, con todo el lujo y confort moderno. La vendo en mucho menos del costo por ausentarme. $8000. Dueño: F-01043.

VENDO CASITA MAMPOSTERIA,

cuatro habitaciones, patio, servicios. Puede verse a toras horas Pérez No. 4 A, casi esquina Calzada de Concha, Luyanó, su dueño en la misma. No corredores.

SE VENDE POR EMBARCAR HERmosa residencia; dos plantas, mirador, siete habitaciones, dos garages, jardines, patio. Facilidades de pago. Véala. 9 y Ave. 4, Ampliación Almendares.

VENDO REGIA CASA CITARON MOnolítica, sala, saleta, 5 cuartos, garage, $4.000 contado, algo deber. Lanuza casi esquina a C. Reparto Almendares. Fijarse enredadera en un poste. Verse de 1 a 6 p.m.

VENDO BONITA CASA: REPARTO La Esperanza. Lo más sano y saludable de Cuba, 400 metros de terreno, muchos árboles frutales, agua de Calabazar, luz, teléfono y demás comodidades. Precio: $1,100. Dueño: M-3040.

VEDADO. CASA EN $3.500

Es ganga, próxima a 23 jardín, portal, sala, comedor, 3 cuartos, baño y cocina entrada para máquina, doy facilidades de pago. Dueño M-8182 y FO-2188.

20 ENTRE 7a Y LINEA, REPARTO Miramar. Informan en 7 Y 4, La Sierra.

REPARTO ALMENDARES. GANGA

casa en $5.500 que vale el doble, se compone de jardín, portal, sala, comedor, 4 cuartos, baño intercalado, cocina, garage 1 cuarto criados y gran traspatio de tierra calle asfaltada y línea de guaguas por la puerta; mide 450 varas, dueño teléfonoFs FO-2188 y M-8182.

VEDADO, CASA ANTIGUA: $6,000

Vendo, calle 25 número 238, entre F. y G., acera sombra, portal, sala, tres habitaciones baño, cocina, jardín y patio, 7.83 por 50. Dueño: Telf. M-7058.

NAVES PARA INDUSTRIAS SE VENDEN: MONTE 310 Y 312

Estas dos casas, juntas o separadas, con fondo a Santa Rosa. Fabricación sólida, parte de una planta y parte de dos. Frente total a Monte, 56.27 metros y 67 a Santa Rosa. Verse: 8 a 10 y 2 a 4. Informes: Benítez. Telf. M-7058.

SE VENDE UNA CASA EN EL CErro, que da a dos calles, fabricada parte de mampostería y parte de madera. Su terreno mide más de 1,300 metros, y tiene dos casas al frente y 30 habitaciones más. Precio reducido. Informes: San Salvador 47, Cerro, a una cuadra de la Calzada de Palatino.

49 SOLARES

VENDO SOLAR DE ESQUINA EN el Vedado, 951 metros a $2.75 también lo cambio por casa dueño café La Favorita, Mercado Unico. José García.

APROVECHE ESTAS OPORTUNIdades, Vedado, lote, calle 23, de L. a 12: $15.00 metro; solar, pegado a 23, 488 varas, con 16 de frente: $1,850; otro solar, 23, 218 varas: $650.00; esquina, calle 23, mide 25 por 44: $9.50 vara. Muchos más. Marrero, Aguiar 25, notaría: M-7774 y U-6671.

VENDO TERRENO VEDADO; ESquina fraile formada por Calzada, L y Malecón; rodeado magníficas residencias; agua abundante, excelente alumbrado; cerca de mil metros. No Corredores Ganga: diez mil pesos. Informes: A-9363. Notaría Sánchez Ocejo.

VEDADO: PARCELA, CALLE 21: $4,000, rodeada de buenasTE3,c6a $4,000; calle L: $6,000; calle D.: 6,000 pesos, rodeadas de buenas residencias; solar completo, calle B., a $12.00. Guillermo Delmonte, Habana 84. M-2474.

ESTOS SOLARES

A precio de situación, La Sierra, calle 3, Almendares calle B. otro al lado de Montalvo, San Mariano y Calzada, Koly ce rca línea, Buena vista varios, Vedado varios, ampliación de Almendares, de $1.50 a $1.75. Buen Retiro esquina frente la línea de Marianao, Loma Chaple a cuatro calles, todos a precio de ganga y varios más. José B. Fernández, Obrapía 36. teléfonos M-7430 y M-1506.

MUCHOS SOLARES

Tengo más de 200 solares y terrenos para Industrias por ser muchos no puedo anunciarlos. Llámenos: José B. Fernández. Obrapía No. 36, Teléfonos M-7430 y M-1506.

AMPLIACION DE ALMENDARES

Solar Avenida 1a. una cuadra Línea de $1.50 a $1.75; otro calle 13 al lado del Parque a $1.60. José B. Fernández, Obrapía 36. Teléfonos M-7430 y M1506.

SE VENDEN CINCO SOLARES DE esquina 5a Avenida y calle 4. Reparto Buena Vista. Teléfono FO-2548

VEDADO. PARCELA DE TERRENO mide 17x32 Ms. próxima a 23, precio $6.75 M. M. Fdez. Hermo, Manzana de Gómez 453. M-2758. Gómez 453, M-2758.

MALECON: SOLAR, 15 POR 37, A $15.00 metro; Calzada del Monte, 10 por 33, en $3,600; carretera de Rancho Boyeros, cerca de Calzada del Cerro, 6,200 a 40 centavos. Campanería. Aguiar 65: M-7785.

VENTAS

49 SOLARES

ALTURAS ALMENDARES VENDO

magníficos solares de 12x38, 16 por 35, 11x28, 24x38 y uno de esquina de 40x40 frente a la Calzada y Av. Aliados dueño e informes: Chacón 23 altos, M-8182 y FO-2188

REPARTO KOHLY: SOLARES DESde $1.50, juntos o separados. Lotes de 23.500 y 8.300 vs. o menos. Dan 3 calles, acera sombra. Parte alta. Trato directo. Manzana Gómez 264.

ALMENDARES, A $1.10 VARA

Vendo terreno, Avenida Segunda entre Siete y Ocho, sombra, una cuadra tranvías y guaguas: 14 varas por 26 de fondo. Su dueño: M-7058.

PARCELA, 12 POR 45 VARAS NICANOR DEL CAMPO, A $3.25

Vendo en calle Doce entre Once y Trece, reparto Nicanor del Campo. Otra: 11.79 por 47.16, en Trece entre Diez y Doce, a $3.00. Dueño: Telf. M-7058.

SE VENDE UNA MANZANA DE terreno a una cuadra al Este de la Calzada de Luyanó entre las calles de López, Goicuría, Lugareño y Río de Luyanó, punto inmejorable para establecer una gran industria, se deja a módico interés lo que se convenga. Informan Unión y Ahorro 29, Cerro. Oquendo 4, altos, y Diez de Octubre 398 A. J. del Monte.

ESQUINA DE FRAILE, LO MEJOR DEL VEDADO

Vendo, G. y 27, 22.66 por 50 metros, frente Avenida de los Presidentes y Parque. Punto más alto del Vedado, propia para gran residencia o edificio de apartamentos. Facilidades de pago. Dueño: Telf. M-7058.

MIRAMAR: CON PLAYA PROPIA, A $1.50 VARA

Solar, 24 varas de frente por 90 de fondo, Avenida Primera entre 34 y 36, acera sombra, fondo directo al mar. Puede hacer piscina. Ideal para casa de veraneo, a diez minutos de La Habana. Facilidades pago. Dueño: M-7058.

VIBORA. GANGA: ESQUINA DE FRAILE, FRENTE AL PARQUE

Vista Alegre y Juan Delgado, calles asfaltadas, cruzándole línea de ómnibus Víbora-Ayuntamiento, dos cuadras cine Méndez. Punto alto. Fácil comunicación, 24 varas por 50. Facilidades de pago: M-7058.

SOLAR

Se vende un solar yermo, de 20 por 50 varas superficiales, aproximadamente, en la calle de Montoro, casi esquina a Carlos III, Ensanche de La Habana. Informes: Telf. X-1356.

REINA: 12.60 POR 29, A $42.00 METRO

Vendo casa vieja, Reina 98, entre Escobar y Lealtad, 12.60 metros de frente por 29 de fondo, sin contar zona portal. Agua redimida. Su dueño: Telf. M-7058.

SE VENDE UN SOLAR, EN MANrique esquina a San José, que mide 418 metros, propio para fabricar cuatro casas de tres plantas, dando facilidades de pago. Trate directamente con el propietario, en Prado 39, altos, de 12 a 1 y de 5 a 6.

LA SIERRA, FRENTE AL PARQUE. GANGA

Vendo sólo 20 varas de frente por 50 de fondo, Nueve entre Dos y Cuatro, con cerca «Peerles». Tranvías al frente y ómnibus a una cuadra: Telf. M-7058.

50 FINCAS RUSTICAS

FINCAS RUSTICAS, DE UNA A SIEte caballerías, en la Carretera Central. Buena casa, arboledas Precios de ocasión. Lluria, La Metropolitana núm. 215.

VENDO FRENTE CARRETERA CAImito, preciosa finca, 1⅛ caballería, colorada, primera; regio chalet, amueblado, mampostería, luz, teléfono garage, pozo fertilísimo, turbina, regadío; bueyes, vacas, aperos, 862 frutales paridores, 200 palmas: $13,000, facilidades. Juan Miguel Fernndez. Vereda Nueva.

CAPITALISTAS. OPORTUNIDAD 15 Cab. Prov. Habana, 47 klms. ciudad, arboleda, palmares, establo, vivienda mampostería, tabaco, etc, por menos de la mitad de su valor. 25.000 pesos. Trato directo. Dr. Romagosa. Sol 29, bajos. Habana.

CORRAN. PROXIMO A RANCHO Boyeros, 11 kilómetros de la ciudad, vendo lote de finca rústica, tres cuartos caballería, frente a carretera, otro lote re caballería y cuarto. 2.500 pesos y $3.500, respectivamente. Fernández Hermo. Manzana de Gómez 453. M-2758.

SE VENDE PRECIOSA FINCA DE recreo y cultivo, con riego, Carretera Central, en producción. Informes: Velázquez 14, entre Infanta y San Joaquín. Castillo.

51 ESTABLECIMIENTOS

VENDO Y COMPRO NEGOCIOS DE todas clases: establecimientos, propiedades e hipotecas. Cambio lo que se quiera. Informes: Galiano 125. García.

VENDO UNA PLANTA DE MANTEca, completa, propia para cualquier otra cosa, 5,000 metros de terreno, ya montada. Precio: 10,000 pesos. Informes: Galiano 125. García.

SE VENDE CAFE-LECHERIA EN 350 pesos. Oficios No. 78, por Luz.

CASA DE HUESPEDES SE VENDE por tener que ausentarse su dueño, En el mejor lugar de la Habana. Negocio establecido. Para más informes M. Beltrán Galiano 41. Telf. M-7773

FABRICA FRENTE AL PARQUE, vendo en $1,850 preciosa casita, sala, comedor, 2 cuartos baño intercalado completo, toda decorada. Informan Fábrica 57, frente al Parque, teléfono X-2072.

BUEN NEGOCIO.

Por no poderlos atender su dueño, se venden los mejores manantiales de agua en la Habana. Informes: A-6128

SE VENDE BODEGA SIN CANTINA buen barrio. Todo el día. También vidriera mostrador 3 metros, otras metro y medio, nevera, pesa Toledo, magnífico estado, armatostes, Informes: I-3840.

CAFECITO LECHERIA, TODO MOderno, calle comercial, con 700 pesos contado una bodeguita criolla en 300 pesos. Vendo o admito socio para una barrita. Informes: Aguila y Barcelona, vidriera Alfredo.

VENDO UNA BUENA BARRA, MUY cantinera, venta de la cantina y lunch: $50.00; no paga alquiler, contrato amplio. Informes Monte y Aguila, vidriera de tabacos Máximo.

LECHERIA EN LA MEJOR CUAdra de Monte, vende diario $35.00, no paga alquiler, ocho billetes de lotería es un negocio, Monte y Aguila, vidriera de tabacos. Máximo.

VENDO VIDRIERA DE TABACO, quincalla con 20 billetes semanales lo mejor de la calle de Monte. Informes: Monte y Aguila, vidriera de tabacos. Máximo.

SE VENDE UNA PRECIOSA FINca de recreo, a veinte minutos del Parque Central, en el kilómetro 13 de la Carretera Central. Trate directamente con el propietario, en Prado 39, altos, de 12 a 1 y de 5 a 6.

53 AUTOMOVILES-ACCESORIOS

VENDO AUTOMOVIL CINCO ASIENtos abierto, marca Chrysler, seis cilindros, precio $120. Monte 415, garage.

VENTAS

53 AUTOMOVILES-ACCESORIOS

CUÑITA AUSTIN DEL 34 EN PERfectas condiciones. Hace 60 kilómetros por galón. Precio $265.00 sin rebaja. Verla muelle del Arsenal estación de la Pan American Preguntar por Manolo.

UNICA OPORTUNIDAD CRAYSLER chico Mod. 77, en buen estado de todo, lo liquido por tener ya el pasaje en el bolsillo. Informes y para verse, González, «La Casa Fine», Monte 26. M-7575.

STUDEBAKER CERRADO, SIETE pasajeros del 29 gomas, pintura, acumulador nuevo, motor 6 cilindros, 23 a 25 kilómetros por galón. Pruébelo. Ganga, $240. Teléfono F-2526.

POR TENER QUE EMBARCAR SE vende un Buick ce rrado del 28 motor a toda prueba, cinco gomas nuevas, carrocería y pintura en excelentes condiciones, aproveche, $150. Calle 1a. No. 13 entre 18 y Fuentes, Almendares.

VENDO DOS FORDS, 35 Y 36, DOS puertas, nuevos, oportunidad. Informan Neptuno 180, óptica.

VENDO CUÑA CHEVROLET CERRAda del 27 azul, tiene asientos detrás también perfecto fuincionamiento, chapa particular, biuena presencia, regalo menos de 100 pesos, puede llevársela manejándola en seguida. Véala. Cristina 62, garage, su dueña J. del Monte 27, mueblería. M-6212.

VERDADERA GANGA DE UN CArro Dodge del 31 de 4 puertas, en magníficas condiciones de todo, lo doy muy barato. Garage de Estrella y Oquendo.

SE VENDE CHEVROLET CERRAdo del 34, 2 puertas, cinco gomas nuevas, 19.000 kms. caminados, una ganga. Garage Empedrado entre Cuba y San Ignacio.

CHEVROLET DEL 31. CUATRO puertas, ruedas laterales. Hace 32 kilómetros por galón. Perfectas condiciones mecánicas en $400.00. Dr. Mons. Teléfono XO-1676.

GANGA. VENDO CHEVROLET DE 1929; Chrysler, tipo 72, 4 puertas, 6 cristales cerrados, gomas nuevas; idem pintura, a prueba mecánica. Informan en Jovellar y Hospital, Bodega. Teléfono U-6612.

POR EMBARCAR VENDO CHEVROlet del 34, cerrado, nuevo completamente, siempre en mi uso particular; lo doy muy barato. Línea No. 75, esquina a 2, Vedado.

CHEVROLET 33-34 EN MAGNIFIcas condiciones, cerrado, 5 pasajeros, con radio, propio para profesional o familia. Por embarcar se dá en buen precio. El chauffeur, limpio, respetuoso, ofrece su servicio a quien compre el automóvil. Casa Brito, Compostela 102. Telf. M-3456.

VENDO OVERLAND WHIPPET CErrado, dos puertas, en buen estado, en $125.00, Luz 17, Arroyo Naranjo. FO-7437.

GRAN LIQUIDACION DE CARROS

de uso. Más de 30 carros para comercio, industria y paseo, desde 50 pesos, con facilidades. Concha y Fábrica. No dejen de visitarnos.

VENDO: GRAHAM PAIGE 32, TUrismo, Sport, barato; Chrysler, 4 puertas, del 30; Graham Paige, 4 puertas, del 29 al 30; Buick ligero, del 28, turismo. Se vende a primera oferta. Nash 7 pasajeros y varios más. Empedrado 1, garage.

CHEVROLET SEDAN CON 6

ruedas, material tapizado de cuero, facilidades en el pago informa Julio, Agencia Chevrolet. Se vende un Ford cuatro puertas, informa Julio, Agencia Chevrolet.

GANGA. UPMOBILE NUEVO PAQUEte sin estrenar modelo atrasado 6 cilindros, 5 pasajeros turismo. También 2 ómnibus Pullman 2 meses uso marca Republic. Informa Bomba Prat Monte 429.

CAMION CHEVROLET, DEL 34, REforzado. Se vende completamente nuevo. Calixto Ramos, Guasabacoa 14, esquina a Compromiso, Luyanó.

54 MAQUINARIAS

VENDO PRENSA HIDRAULICA, PORtátil, para enderezar railes, vigas, ejes, chassis, etc. También un chucho de vía ancha. Isidro Valdés, San Francisco 2, Cerro: M-6757.

SE VENDEN VARIAS MAQUINAS de panadería y dulcería, clavilleros, carros, piñones y poleas de todas medidas. También vendo varios motores eléctricos. Más informes: C. Fiorenzano, Piñera 22-A., entre Cocos y Clavel. Telf. I-3615.

SE VENDE UN MOTOR MARINO, marca «Universal» de 30 H. P. 4 cilindros en perfectas condiciones. Informan teléfono FO-7149.

VENDO BARATO, TRES TAMBOras, de cuatro, dos, o un departamento; una centrífuga, de 24 pulgadas; una máquina de planchado liso. José Ampudia, Callejo Ribalta número 3, Sagua la Grande.

PLANTA DE HIELO

GANGA

Se vende una, compuesta de 2 compresores y 3 condensadores, con capacidad para 12 toneladas cada compresor. Tanque de salmuera con 140 moldes para hielo, de 150 libras cada uno. Máquinas de vapor de 60 caballos de fuerza; una bomba de 5 y 2 motores eléctricos de 25 caballos. Todo a un precio muy bajo. También vendemos, sumamente baratos, varios carros de tracción animal.

CIA. LECHERA DE CUBA S. A. CONCHA 1, HABANA. TELF. X-2456.

VENDO MAQUINA DE 3 PIEDRAS, para refinar chocolate, moler almendras o cualquier otra pasta. Informes Martí 32, Guanabacoa.

VENDO PLANTA COMPLETA PARA fabricación manteca o mantequilla. Costó $65.000 y la doy 10 mil, y vendo Café-Cantina y una Bodega, $3.000. No compre sin verme. Informes: Galiano 125. Gómez.

BOMBAS. LAS MEJORES BOMBAS Neptuno y Prat. Bombas motores generadores. «La Casa de los Motores» Egido 39 M-4136 Reparaciones electro mecánicas.

VENDO UN TRACTOR CARTERPIlar, 20 HP., con dos arados Sander y Oliver, en 500 pesos, completamente nuevo; una bomba para regadío, 3 y 6 pulgadas; cuatro motores de gasolina, de 1½ a 5 HP. Muchas cosas más. Todo como nuevo. Véame, pues lo doy por lo que ofrezcan. Mercaderes 14, Serafín García.

REGALAMOS UNA MAQUINA DE lavar Enneready, motor de ¼ HP., para 100 y 220 volts en perfectas condiciones con su prensa. La damos en $40.00. Verla en Casa Delaporte, O-Reilly 85. Teléfono M-1207.

55 CAJAS CONTADORAS

CONTADORA NATIONAL DE CAOBA eléctrica con 8 contadores y cinco gavetas; cinta y ticket, de oportunidad y garantía, nevera Frigidaire 6 huecos. Cano, Habana 116½, cerca de Amargura.

56 MUEBLES Y PRENDAS

SE VENDEN TODOS LOS MUEBLES de una casa: un regio juego de comedor, estilo Italiano, único en Cuba; lámparas, tapices y objetos de Arte. Informes: F-3503.

M.E.C.D. 2016

VENTAS

56 MUEBLES Y PRENDAS

"LA COMPETIDORA"

Compra y vende: joyas, ropas, muebles, objetos de Arte, lámparas, neveras, radios, máquinas de coser y escribir, oficinas, equipajes finos y corrientes. Liquidación permanente. Cambiamos dando facilidades de pago. Gloria e Indio: A-6827.

OBJETOS DE ARTE

Propios para regalos o adornos de su casa. Nuestro precios son incomparables. Extenso surtido en porcelana, bronce, mármol, etc. Paravanes, alfombras, chaisselongs, ceniceros, figuras variadas, espejos y muebles de todos los estilos. Compramos y cambiamos. Salud 9. Telf. M-7179. «La Casa Inglesa».

MUEBLES OPORTUNIDAD: GRAN cantidad, a precios bajísimos y con grandes facilidades de pago: juegos cuarto, comedor, sala y piezas sueltas. «La Predilecta», San Rafael 171, entre Marqués González y Oquendo: U-1729.

MUEBLES EN TODOS ESTILOS, CON prandes facilidades de pago. Realizamos: juegos cuarto, de dos y tres cuerpos; juegos comedor, Renacimiento y Arte Moderno, desde $35.00; juegos recibidor y sala, desde $15.00; neveras y toda clase de muebles finos. Antes de comprar, visite la fábrica de muebles «La Unipersal», San José 87, entre Escobar y Gervasio. Telf. U-2101.

LAMPARAS: MUCHAS LAMPARAS de bronce, en todos los estilos, y por el precio que usted quiera, las realiza «La Predilecta», San Rafael y Oquendo, al lado del bar.

ROSNOVOA, HABANA, RECIBImiento estupendo Canarias punto. Activen sala, recibidor, despacho, comedor y cuarto, mesa The y Ajedrez, Viena, Thonet y sillas también Viena punto. Saludos afectuosos para todos. Hasta pronto, Menéndez.

OBJETOS ARTE JOYAS

A precios increíbles liquidamos: Figuras de bronce y marfil, porcelanas, lámparas y Frigidaire, relojes de pared y pie, gobelinos, juegos de cubiertos de plata, de café, objetos de plata, mubeles antiguos y modernos. También tenemos un surtido enorme de joyería fina.

"LOS TRES HERMANOS"

Consulado núms. 94 y 96

Telf. M-3534.

OBJETOS DE ARTE

Y fantasía, propios para regalos o personas de gusto. Los vendemos a precios sin competencia, en la nueva casa de compra y venta "Varadero", de Paulino Rodríguez y Compañía, San Rafael 141-B., entre Soledad y Oquendo.

NECESITO VENDER, EN SEGUIda, un fino juego de cuarto, de tres cuerpos, último estilo, por la mitad de su valor; otro, de tres cuerpos: $20.00; uno de sala, moderno; uno de comedor, chico, original. Piueden verse a cuialquier hora, en San Rafael 143, letra E, entre Aramburo y Soledad.

OBJETOS DE ARTE: LINDOS Bulles con nácar y marfil, jarrones de **Sevres**, salón francés dorado otro en terciopelo rojo, juego cuarto tallado y regio comedor, gran servicio plata para te, muy buenos manteles, encajes y abanicos. Calle I. esquina a Once, Vedado.

BAULES Y MALETAS

Se liquidan por diez días: 23 maletas finas, 8 baúles-bodegas, 11 de escaparate, 6 maletines y 4 sombrereras, nuevos y de uso. Compramos y cambiamos, Salud 9: M-7179, «La Casa Inglesa».

GRAN ALMACEN DE MUEBLES LA Unica, Sol 99, ofrece Juego de cuarto desde $35.00; Comedores, $30 00; Sala, $25.00. Todo estilo moderno. Cambianos muebles. No olvide antes de comprar muebles visitar la La Unica. Ahorrará dinero. Sol 99 esquina a Villegas.

CASA TIMONER. MONTE 88 APROveche la ocasión. Si quiere comprar muebles baratos, visite nuestra exhibición juegos de cuartos a 25.00. Se necesita venderlos. Avise teléfono A-8660.

FAMILIA VENDE SUS MUEBLES, lujoso juego cuarto, sala, comedor, renacimiento, piano, radio R.C.A. reloj pie renacimiento, chiforrobe y cama. San Miguel 97, (bajos) entre Lealtad y Campanario.

VENTAS

56 MUEBLES Y PRENDAS

FAMILIA VENDE A PARTICULAR cuarto moderno: $55.00; otro, regio: $145.00; comedor Renacimiento: $65.00; sala moderno: $45.00; radio Grunow, onda corta y living room, Salud 54 entre Escobar y Lealtad.

FAMILIA, VENDE LUJOSO CUARto caoba, 3 cuerpos, butacón, tiradores carey; $135.00; regio comedor, Renacimiento: $100.00;; recibidor y sala, modernos: $35.00; lámpara, radio Víctor: $20.00. Concordia 127, entre Belascoaín y Gervasio

JOYAS Y MUEBLES

Visite nuestra enorme exposición. El más acabado y variado surtido, a los precios más bajos. Baúles y maletas de todas clases. «La Perla», Animas número 84, casi esquina a Galiano.

MUEBLES DEL HOGAR, SE COMpran varios: juegos de cuarto, comedor, etc., para poner casa. Teléfono: M-4203.

FAMILIA VENDE SUS MUEBLES, lujoso juego cuarto moderno, sala, lindísimo reloj pie renacimiento, radio R.C.A. Magnífico Chiforrabe y cama. San Miguel 97 (bajos) entre Lealtad y Campanario.

VENDO ELEGANTE JUEGO CUARto, 3 cuerpos, Arte Moderno, $30.00 otro 8 piezas, elegante butacón, sala: $30.00; comedor, radio Voz de Oro: $25.00. San Joaquín 33 y cuarto, esquina a Monte.

FAMILIA VENDE A PARTICULAR, cuarto moderno: $55.00; otro, regio: $145.00; comedor Renacimiento: $65.00; sala, moderno: $45.00; radio Grunow, onda corta y living room; Salud 54, entre Escobar y Lealtad.

"LA PREDILECTA"

Muebles oportunidad. Gran cantidad a precios bajísimos. Facilidades pago: juegos cuarto, comedor, sala y piezas sueltas. Radios "Pilot", baratísimos. **"La Predilecta", San Rafael 171, entre Marqués González y Oquendo: U-1729.**

VENDO REGIO JUEGO CUARTO arte moderno, 3 cuerpos con chiforrobe y butacón living-room; el primero que ofrezca se lo lleva urgente. Lealtad 122, bajos, entre Reina y Salud.

VENDO DOS LAMPARAS MONUmentales, própias para sociedades recreativas, liceos, casinos, verdadera ganga. Pueden verse Quinta Avenida y calle 28, Miramar, garage, ómnibus ruta 32.

ESTE JUEGO DE CUARTO, DE CINco piezas, está nuevo y moderno: $20.00; y el de tres cuerpos: $30.00; radio Majestic: $25.00, por pronto embarque. Sitios 40, entre Rayo y San Nicolás.

MONUMENTAL JUEGO CUARTO, antiguo, todo tallado, propio para persona de gusto. También juego mimbre, caja caudales, lámpara, librero, recibidor tapizado. Precios oportunidad. San Rafael 141-B, entre Soledad y Oquendo.

JUEGO CUARTO, 3/c, $38,00. REGIO $75.00; Comedor $30.00; Recibidor, $40.00; modernos. Neveras $10.00; Porcelana $20.00. Grande propia fonda, $45.00. Buró, piezas sueltas, baratas. Sitios, 111. Campanario y Lealtad.

ANTIGUEDADES Y OBJETOS

De Arte, crucifijos de tallas admirables, cuadros de mérito, bandejas, juegos de café, cubiertería, candelabros, escribanías, jarras y palanganas y otras cosas. Toda plata legítima. Alhajas antiguas y modernas, en profusión, a precios reducidos.

CARBALLAL HERMANOS

San Rafael 138, entre Gervasio y Belascoaín. Telf. U-5744

"LA CASA FERRO"

No compre sus muebles, radios, joyas, máquinas coser y escribir, neveras eléctricas, muebles oficinas, sin antes hacer una visita a "Casa Ferro", Gloria 123 y 127. Vendemos más barato que nuestros colegas. También compramos, pagando más que nadie: M-1296.

SE VENDE JUEGO DE COMEDOR Y sala, Monte 2 A esquina a Zulueta, apartamento No. 7.

LIQUIDO: 6 JUEGOS CUARTO, 3 cuerpos: $35.00; sala: $30.00; escaparates lunas: $10.00; aparadores: $6.00. Monte número 435, esquina a Castillo, al lado panadería.

"La Nacional"

Dinero por joyas y muebles.

Compra y Venta

MUEBLES PARA OFICINA
Disribuidores de los muebles de acero "Steel-Age".

EQUIPAJES
BAULES Y MALETAS
Surtido completo
Registradoras "NATIONAL" con garantía mecánica.

"LA NACIONAL"

Villegas 93, entre Teniente Rey y Amargura. A-9915.

56

TRES JUEGOS DE CUARTO, ARTE Moderno; el de dos cuerpos: $21.00; el de 3 cuerpos: $29.00, nuevos; radio Víctor: $22.00 y demás muebles, baratos, por reducirme. Neptuno 220, entre Soledad y Aramburo.

VENTAS

56 MUEBLES Y PRENDAS

LA CASA MOSQUERA

San Rafael 129 y 131. Telf. U-5437

Amueble su casa con gusto y con poco dinero. También le cambiamos sus muebles o hacemos el negocio que más le convenga. Háganos una visita. No perderá tiempo. La Casa Mosquera, San Rafael 129 y 131. Telf. U-5437. Facilidades de pago.

POR URGENTE EMBARQUE VENdo juego cuarto, $18; otro regio grande 3 cuerpos, $35; sala, $29; comedor, $37; moderno todo, regalado. Manrique 35 A, entre Concordia y Virtudes.

POR RAPIDO EMBARQUE VENDO juego cuarto 3 cuerpos, $23; otro grande 3 cuerpos, $35; sala regio, $35 comedor, $45; todo moderno (ganga). Escobar 9, bajos, San Lázaro y Lagunas.

VENDO PRECIOSO CUARTO TRES cuerpos de la última moda, tiradores carey y lámpara en la cama; comedor Renacimiento con cueros repujados, juego living-room, 4 lámparas finas, todo barato, urgen venta por embarcarme. Prado 27, altos.

LIQUIDACION DE MUEBLES

Juegos de cuarto 3 cuerpos, a $55 00 de dos cuerpos, $30.00, de sala, $35.00 Neveras $10.00, piezas sueltas. San Rafael 141 C, El Aguila

SALUD 11

Tenemos el mejor surtido en muebles finos y corrientes: juegos Renacimiento, comedor, sala, nuevos completamente; y usados, juego cuarto: $35.00; comedor: $40.00; recibidor: $25.00; sala: $10.00; vitrinas: $4.00; aparadores: $6.00; neveras: $4.00; mesas: $3.00; mesa de noche: $0.80; camas: $3.00; lámparas: $1.00; pianos, radios, sillas Viena, mesas de café, muebles de oficina, mesas, libreros, trapiche de caña, equipajes. Vístenos y compare, Salud 11, entre Rayo y San Nicolás: M-9136.

MUEBLES A PLAZOS

Brindamos los mejores muebles, desde los más modestos a los más lujosos. Facilidades de pago. Especialidad en fabricación. Tomamos muebles en fondo. **Díaz y Chao, Neptuno 197 y 200, entre Belascoaín y Lucena: U-5114**

SE VENDEN DOS SILLONES DE barbería y una silla de niños y varios enseres más, propios para abrir un salón, espejos, sillas y demás. Todo por 28 pesos. Oficios 19, barbería.

SE VENDE UN ESPLENDIDO Y flamante juego de comedor, de puro Renacimiento Español y un Frigidaire, completamente nuevo, por menos de la mitad de su valor. Pueden verse en Neptuno número 169, entre Escobar y Gervasio.

VENDO REGIO CUARTO CAOBA, completo, arte moderno, $130.00; Recibidor caoba, inglés, tapizado damasco seda; Lámpara bronce 9 luces, moderuista. Todo como nuevo. Sitios 111. Campanario Lealtad.

FAMILIA AMERICANA, POR EMbarcarse, vende barato, espléndido juego de cuarto y otros muebles de la casa, edificio Chibás, apartamento 54. Telf. F-5647.

VENDO REGIA MESA, FINISIMA, estilo Imperio, costó $1,250, en $200.00; ánfora de Sevres: $900.00, en $150.00; dos jarrones de Saczuma, pertenecieron a un Emperador y varios objetos más, que se dan a como quiera. San Rafael número 141, esquina a Oquendo.

SE VENDE NEVERA ELECTRICA, General Electric, 5 pies funcionando, 60 pesos. Malecón 317. Apartamento número 3.

MUEBLES A PLAZOS
ALQUILAMOS SILLAS

ENORMES facilidades DE PAGO
Teléfono: M-1619

LA IDEA
ANGELES 3 + REINA 23

OBJETOS DE ARTE, GRAN SURtido: jarrones porcelana, figuras bronce y marfil, abanicos, alfombras, gobelinos e infinidad objetos, propios regalos. "La Predilecta", San Rafael y Oquendo, lado bar "La Gran Antilla".

CAPAS DE AGUA: $2.00

Procedentes de empeño: fluses, zapatos, pantalones, sobrecamas, abrigos, maletas, prendas, relojes. Mil objetos que realizamos. Véalos: Monserrate 39 y Parque de Zayas. Telf. A-8054.

UN SILLETAZO PERFECTO Y UNA cabeza rota, es posible, con una silla irrompible «Thonet», Viena, aun cuando usted use toda su fuerza, (precio por docena desde $45.00) se lo garantizan J. Naveira, S en C. Galiano noventicuatro, distribuidores del Jabón Castilla natural «Rosnovoa».

MUEBLES BARATOS

A VERDADEROS PRECIOS
Liquidación permanente de radios, juegos de sala, cuarto y comedor.

VENGA A VERNOS EN SEGUIDA
Ahorrará dinero, Facilidades de pago. Tomamos sus muebles a cambio
«La Casa López», Belascoaín 76, entre Jesús Peregrino y Pocito.
Teléfono U-4541.

VENTAS

56 MUEBLES Y PRENDAS

MUEBLES A PLAZOS

Gran surtido en juegos de cuarto, comedor, sala y piezas sueltas.

Compramos y cambiamos: U-1360

Las ventas con grandes facilidades de pago. Al contado, casi regalados. Le recomendamos visite esta casa, en **Neptuno 235, esquina a Soledad**

MUEBLES EN GANGA

Juegos de cuarto, Arte Moderno, $4 mensuales; comedor, caoba, último estilo: $3.00 mensuales; sala o recibidor, modernísimos: $3.00 mensuales; juego de cuarto, 3 cuerpos, caoba, últimas creaciones: $5.00 mensuales. Precios muy bajos.

"LA EMINENCIA", NEPTUNO 188
entre Gervasio y Belascoain.

CASA ARECHAGA

«EL SIGLO»
TALLER DE EBANISTERIA

Muebles en todos los estilos, los encontrará visitando ésta su casa. Vendemos únicamente a particulares. Precios sin competencia. **Manrique 189.** Telf. A-6135.

MUEBLES EN GANGA

Juegos cuarto, sala y comedor, todos estilos, lámparas finas, relojes pies, neveras porcelana, radios toda onda, pianos y pianolas, archivos acero, cómodas sala, objeto Arte y joyas, a precios inigualables.

"LA REGENCIA"
Suárez 8 y 10: A-6628.

57 UTILES DE OFICINAS

VENDO MAQUINA DE ESCRIBIR en perfecto estado, marca Smith-Premier, 12 pesos. Teniente Rey No. 15 habitación 14, entre Cuba y San Ignacio.

MUEBLES DE OFICINA

Máquinas escribir, sumar, calcular, burós, archivos, libreros, trjeteros, Kardex, satélites, cajas hierro, estantes acero, juegos recibidor, carpetas, divisiones, pesas Toledo. Compostela 43, entre Progreso y O-Reilly. Telf. M-8638.

MAQUINAS DE ESCRIBIR

Vendo y compro: sumar, calcular, burós, archivos, Kardex, tarjeteros, cajas caudales, satélites, librtros, pupitres, sillas giratorias, percheros y toda clase equipos oficina. Progreso 3, entre Aguacate y Villegas. M-8638.

MUEBLES DE OFICINA, SE COMpran varios: máquinas de escribir y sumar, archivos, burós, etc., para montar oficina. Telf. M-4203.

MAQUINAS, ARCHIVOS, BUROS, DINERO, JOYAS

Radios. Empeño, compro y vendo: máquinas de escribir, sumar, calcular y coser, archivos-cajas, mimeógrafos, pupitres, equipajes, objetos de Arte, satélites y mesas.

FLUSES A $2.00

Procedentes de empeño: pantalones, sobrecamas, zapatos, maletas, etcétera.

LA HISPANO CUBA
Monserrate 39 y Parque Zazyas. A-8054.

BOLSA DE MUEBLES
DE OFICINA

COMPRAMOS CAMBIAMOS

BUFETES, BUTACONES, LIBREros, archivos, tarjeteros, armarios, cajas seguridad. Agentes exclusivos CAWMAN and ERB

Tarjeteros de control visibles, Relojes registradores "Cincinnati".

COMPOSTELA 55
entre Obispo y Obrapía. Telf. A-7744

58 LIBROS E IMPRESOS

SUSCRIPCION DE «LECTURAS», A domicilio, sólo por un peso al mes. También se compran libros y estudios de música. Librería de Armando Turbiano, Sol 116, cerca de Eguido.

DESCUBRIMIENTO DE LA CUAdratura del Círculo, Longitud de la Circunferencia y su Relación con el Diámetro, por Florentino Iriondo. Librerías de venta en La Habana: librería La Propagandista, Máximo Gómez 87 y 89, (antes Monte); librería Cervantes, Galiano 62; librería La Moderna Poesía, Obispo 135 y 139.

LIBRERIA «ALBELA», CONTINUAS novedades científicas y literarias. Libros de Enseñanza Elemental y Superior. Revistas de Modas. Agencia exclusiva «Le Femme Chic», de París: «Chic Parisien» y todas sus publicaciones, las mejores del Mundo. Pídalas en esta librería. Compra y venta de libros antiguos, con grabados, preferentemente cubanos o que traten de Cuba. Belascoaín y San Rafael: U-5782, Apartado 511, Habana.

59 RADIOS

SE VENDE RADIO MAJESTIC, DE ocho bombillos y en perfecto estado. Muy buenas voces, San Miguel 129, altos, entre Gervasio y Escobar.

RADIO GRUNOW, ONDA CORTA Y larga, precioso mueble, absolutamente nuevo, seis bombillos: $75.00, Morro y Genios, apartamento 605. Hay elevador.

VENTAS

59 RADIOS

SE VENDE UN FAMOSO RADIO Stewart-Warner, siete bombillos, onda corta y larga, casi nuevo, alcance extraordinario, tono exquisito. Precio en la agencia, $110. Se dá por $60. Informan nuevo Hotel Luz, Amargura 47, apartamento 303, de siete a diez de la noche.

SE VENDE FAMOSO RADIO STEwart-Warner, siete bombillos, onda corta y larga, casi nuevo alcance extra ordinario, tono exquisito. Informan: nuevo Hotel Luz, Amargura 47, apartamento 303 de siete a diez de la noche.

RADIO VICTOR, DE LO MAS MOderno: $20.00 por embarcarme. Desearía tratar con particular. Grandes voces y alcance. Tiene poco uso. Neptuno 220, entre Soledad y Aramburo.

A PRIMERA OFERTA RAZONABLE traspaso Radio nuevo, último modelo, de paquete, lo mejor para oír a Europa, 7 tubos metal Verse después de las 5 p. m., Jesús del Monte 319, próximo a Madrid.

RADIOS USADOS. OPORTUNIDADES RCA., $14.00; radio Víctor, $25.00; Majestic: $20.00; Grunow: $25.00 y otros funcionando correctamente. Jesús del Monte 27, altos, una cuadra Esquina de Tejas: Telf. M-6212.

COMO NUEVO DESDE $10.00. R. C. A., Grunow, Philco, etc., cualquier onda o combinaciones radiofonógrafos; baratísimos, garantizados. Oirlos es desearlos. Obrapía 86, frente panadería; Aguacate, Villegas. A-7159.

FAMILIA VENDE PIANO, RADIO Víctor y otros muebles. Informan calle 17 No. 319 e ntre B y C, altos.

60 INSTRUMENTOS DE MUSICA

$75 00 VENDE FAMILIA PARTICUlar regio piano moderno, color rubí. Apenas usado. Lndísimas voces de concierto, excelente marca, teclado completamente blanco. Buenaventura 33, esquina Concepción. Víbora.

VENDO GRAN PIANO ALEMAN, marca Ronich tono perfecto, de 435 vibraciones por segundo, moderno y realmente nuevo. Exclusivamente para persona de gusto muy elevado. Dragones frente teatro Martí.

NO PIERDA TIEMPO, BUSCANDO quien lo desinfecte, repase, afine su piano. Llame a los más competentes reparadores. Durant Protti. Trabajos correctos. Precios incompatibles. Teléfono A-7877

PIANO COMO NUEVO, DE MARCA alemana. Muy barato. Monte 18.

EN 45 PESOS VENDO PIANO ALEmán de cuerdas cruzadas de espléndida voz, funcionando correctamente. San Rafael No. 118 entre Escobar y Gervasio. 60

VENDO HERMOSO PIANO DE EXposición. Lo más fino y elegante que se conoce, refractario al comején. Se da barato, San Rafael y Oquendo, al lado del bar Antilla.

"LA PREDILECTA": LIQUIDA un gran surtido de pianos, de famosas marcas, cuarto cola y verticales. Grandes facilidades de pago. San Rafael y Oquendo, lado bar "La Gran Antilla": U-2530.

SE VENDE UN FLAMANTE PIANO, a la primera oferta razonable. Me urge venderlo. No reparo precio. Véalo en Aguila número 150, por Corrales, lado carnicería.

PIANOS DE OCASION, FINISIMOS y a precios de regalo. Pídanos las piezas de música más de moda y los libros para el estudio de la música. Servimos los pedidos al Interior y Ciudad, en el momento de recibir la orden. **A. Blanco,** Monte 18, Habana.

«LA INTERNACIONAL», VENDE LOS mejores pianos: cuarto de cola y verticales: Steinway, Ronich, Bulner, Kallman, Scheimel, Pleyel. Facilidades de pago. «La Internacional», San Rafael 57, esquina a Campanario.

VENDO REGIO PIANO, MARCA John L. Stowers, grandes voces, excelente estado, propio persona de gusto. También juego de sala, con espejo. Urge vender. Perseverancia número 1, esquina a San Lázaro.

AFINADORES

AFINADOR-COMPOSITOR DE PIAnos, de cuatro Conservatorios. Marriera, experto graduado en Michigan, Estados Unidos. Trabajos correctos, garantizados. Precios módicos. Salgo campo. Ordenes: profesor Vidal Cuvelier. Telf. A-8606.

AFINE SU PIANO POR $2.00, CON toda garantía y seguridad. Manuel Domínguez, afinador-mecánico, graduado en la Escuela «Danguard», de New York. Taller de Reparaciones, Dragones entre Prado y Zulueta. Telf. M-3040.

61 DE ANIMALES

VENDO UNA PAREJA PLYMOUTH Rock Perdiz. También pollitos nacidos en Cuba de aves aclimatadas de la mejor calidad obtenible. F González. Steinhart y Robau. Marianao.

VACAS

Se venden: cruzadas de Jersey y Holstein, recentinas y póximas; un toro Holstein, añojas y 30 añojas cruzadas. Informes: Francisco Fernández. Figuras número 4, esquina a Lealtad, de 7 y media a 12. Telfs. M-2189 e I-7139. También se vende un caballo moro, de 7 cuartas, caminador.

POMADA PARA LA VIRUELA. INfalible. Pote 50 cts. Dr R. Lagarde, Veterinario. Calle 23 No. 211. Vedado.

62 OBJETOS VARIOS

SE VENDEN HERRAMIENTAS DE escultor y carpintero. Informes Villegas No. 113. Segundo.

SE VENDEN MAGNIFICOS CUAdros de firmas auténticas. 23 No. 18 esquina I, Vedado. De 10 a 12 y de 2 a 6.

CAJA DE CAUDALES DE HIERRO, se vende muy barata. Mide metros 1.10 por 70. Obispo 127, bajos, interior, de 9 a 11 a.m.

VENTAS

62 OBJETOS VARIOS

EN LA PARTE MAS CENTRICA, Playa Viriato, vendo o arriendo por no poder atender, buen negocio, truzas y casetas. Informan 17 esquina C sastrería. Vedado.

VIDRIERAS. TODOS TAMAÑOS, contadoras, molinos, sillas, mesas vitrolite, cantinas, neveras, cajas de caudales picadoras jamón, enseres comercio en general. También compro cualquier cantidad. Cano, Habana 116½ entre Teniente Rey y Amargura.

Dinero-Hipotecas.

63 SOLICITUD

OPORTUNIDAD

Se toman por 4 o 6 meses, $2.500 o $3.000-00 a un interés suficiente amplio y convencional, sin corredores, para casa de Comelcio con amplias garantías. Dirigirse por escrito al apartado 2399. Sr. Herman.

DINERO EN HIPOTECA

En todas cantidades, al tipo más bajo de plaza, con la mayor reserva y prontitud.

MIGUEL F. MARQUEZ

Empedrado 16, altos .Telf. A-8450

EN HIPOTECA TOMO: $2,000, AL 9%

Con garantía de más de 14,000 pesos. Informes: José A. Ramos, Malecón 28, altos. Telf. A-7642.

64 OFERTAS

MARTINEZ Y PRIETO

Tenemos grandes y pequeñas cantidades para hipoteca al mejor tipo de plaza, para la Habana, Marianao, Víbora, Vedado y sus barrios(rapidez) Martínez y Prieto O-Reilly 23. A-6951 e I-3456.

DINERO

Doy grandes y pequeñas cantidades en primera hipoteca, desde el 7 por ciento, en adelante, para la Habana y sus barrios. Compro y vendo casas, solares y créditos hipotecarios. Compro y vendo Bonos y Acciones.

JULIO C. GRANDA

Obrapía 33. Telfs. M-5921 y F-5759.

DINERO

No pierda tiempo. Cuando necesite tomar dinero en hipoteca o Pagarés, vea a M. Fernández, San Ignacio 50. Teléfono M-9272. De 2 a 5. Operación rápida y absoluta reserva.

OFREZCO DINERO SOBRE PANTEOnes, bóvedas, alquileres de casas, condominio. Hipotecas rápidamente, sobre todas propiedades. Resuelvo en seguida. Voy a domicilio, si desea. Sr. Escobar: U-3708.

65 BONOS Y VALORES

VENDO UN CREDITO HIPOTECArio de 3,200 pesos, por 1,500 pesos; y un chalet moderno, en 1,500 pesos. Negocio nunca visto. Informes: Galiano 125. García.

N. GELATS Y COMPAÑIA

106 Aguiar 108 esquina a Amargura

CAJAS RESERVADAS

Las tenemos en nuestras bóvedas construidas con todos los adelantos modernos y las alquilamos para guardar valores de los interesados. En esta oficina daremos todos los detalles que se deseen.

BANCO ASTURIANO: COMPRO BOnos y Acciones. Compro Acciones de la Compañía Cubana de Electricidad. Compro y vendo Bonos y Acciones de todas Compañías, cotizables y no cotizables en la Bolsa. Manuel Piñol, Obrapía núm. 17.

VALORES: COMPRO Y VENDO VAlores, bonos y cciones, a los más altos tipos de plaza y se pignoran. Doy dinero en primeras hipotecas. Obrapía 17. Manuel Piñol.

PARA LAS DAMAS

67 PELUQUEROS

AVELINO LECOUR, EXPERTO PEluquero, Permanentes a domicilio desdoe $1.00, voy a los repartos, melenas 30 cts, corte y ondulación al agua, 40 cts. Marcel 50 cts. Caballeros o niños, 30 cts. Telf. U-1779.

70 INTERES PARA LAS DAMAS

PARA LAS DAMAS INVENTO MARAVILLOSO

Cabello hermoso, abundante, sin canas ni caspa, ligeramente ondulado, se obtiene a los pocos días de usar la famosa AGUA DE COLONIA CONDAL. Producto sin rival, para la vitalidad del cabello. Probad, es creer. Resultados sorprendentes. Ventas en Droguerías: Sarrá, Johnson, La Americana. Tiendas: El Encanto, La Casa Grande, Isla de Cuba, El Chalet, La Casa Wilson y casas bien surtidas. Ojo con las imitaciones. No es legítima COLONIA CONDAL, si el frasco no lleva la etiqueta color naranja.

MODISTA

Corto toda clase de vestidos a $1 00. Reina 21 2o piso, No. 1.

«LA FAMILIA», Revista mensual de labores. Cada número contiene un suplemento con primorosos dibujos y una labor en tela.
25 centavos ejemplar.
Pídala a nuestros vendedores.
AGENCIA DE PUBLICACIONES «MADIEDO», bajos del Centro Asturiano, frente al Parque Central, Habana. Teléfono A-6466.

EXTIRPACION

De los vellos de la cara, muslos, piernas, etc., por medio de la electricidad. Tratamiento definitivo y garantizado. Señora Alexander. Calle Tercera entre 2 y 4. Vedado Habana.

SEÑORA: NO BOTE SU SOMBRERO, sin verlo Celestina; tiño, reformo y plancho. Engomo: 30 centavos. Hago modelo que desee. San Rafael 41, casi esquina a San Nicolás, farola en la puerta.

PARA LAS DAMAS

70 INTERES PARA LAS DAMAS

ACADEMIA DE CORTE Y COSTURA
«SISTEMA MENDEZ»

Autora y Directora: Josefina Méndez de Lana Neptuno No. 81, altos, Deseando enseñar mi valioso sistema «El Corte Moderno Nacional», inspirado en las últimas modas de París; la obra más moderna y completa que hoy tenemos «SISTEMA MENDEZ», me es grato ofrecer la enseñanza del mismo a todas las que deseen aprender con perfección. Clases diarias y alternas, a domicilio y correspondencia a precios económicos. Moldes a medidas, todas clases muy baratos, corto y entallo vestidos, ensembles, y trajes sastre de moda, abrigos, capas, chaquetas, fluses de niños, (Moralidad).

ULTIMO CORTE PARISIEN, SISTEMA "ALEMANY" NACIONAL

Aprenda corte y costura por este gran sistema. A la primera prueba quedará encantada de su irreprochable corte. No ha de entallarlo. Aprenda cortar lo más complicado del figurín. (Ver es creer). La preparación más sólida y útil para la mujer moderna. Estudios que ofrecen garantías, fáciles y agradables. Siempre sabrá cortar aunque pasen 20 años de nuevas innovaciones. Hágase profesora, obteniendo título profesional en Instituto, San José 9, «La Central», Autora y directora; Matilde Alemany viuda de Raurel. También clases en sucursales, por mis competentísimas profesoras graduadas Srta. Hortensia, Atocha 6, Cerro; Sra. de Orfilia, Luz número 26; Sra. Matutina Alejandro Ramírez 18; Sra. de Alfonso, Jovellar 39, entre M. y N. Clases a domicilios y Correo, gratis. Sólo al interior, remita sellos. Infómese. Tengo exclusiva dar grandes ventajas lucrativas. Aprovechen oportunidad que brindo hoy.. La mejor organización moderna de Cuba. Vendemos último método explicativo y profusión grabados, al alcance de todas inteligencias. Precios: $4.00 y $4.30 al interior remito.

CONOZCA LA HISTORIA DEL FAmoso Charles Chaplin, leyendo la gran revista de cine «Páginas», 10 centavos ejemplar. Pídala a nuestros vendedores. Agencia de Publicaciones Madiedo, bajos del Centro Asturiano, frente al Parque Central, Habana. Teléfono A-6466.

FUERA CANAS: OBTENGA UN HERmoso color: negro, castaño o rubio, usando la tintura «La Favorita». Teñido del cabello: $3.00. Estuche: $1.00. De venta en todas las farmacias. Depósito: Virtudes núm. 28.

SEÑORA. TRAJES A MEDIDA PARA sus hijos y esposo al precio de los hechos, crash hilo, 9 pesos y arreglo los que no sirvan, voy a domicilio. San Nicolás 23, teléfono A-7095. Casa Juan.

MODAS
ROSALIA HERNANDEZ
SAN RAFAEL 152-B., ESQ. A OQUENDO
TELEFONO: U-3127

El único taller de Cuba, montado a la europea y con la maquinaria más moderna. Se hacen vestidos de alta costura y modestos. Dobladillo de ojo, Plisados. Se forran botones. Bordados ojetes en colores y todo cuanto necesita la señora para vestir bien. Referencias de las familias más opulentas de La Habana. Hágame el honor de su visita.

ENSEÑANZAS

75 PROFESORAS Y PROFESORES

ACADEMIA DE CORTE Y COSTURA Sistema Machado, Directora Señorita Herrera Hacemos vestidos desde 50 cts. Calle 25 entre F y G, F-3459

PROFESORA DE 1a Y 2a. ENSEñanza, años de práctica. Sistema pedagógico. Clases en casa y a domicilio. Preparatoria con el inglés. Doy referencias. F-2635.

BAILES: PROFESORES DE PARIS Y New York: Maurice y señorita Santander. Estilo ultramoderno: Fox, Blues, Pasodoble, Son y Tango, etc. Bailes teatrales, Tap y Rumba. Demostración sin compromiso. Enseñanza rapidísima. Privada a damas y caballeros. Día y noche. Precios mínimos. Lealtad 153, altos, esquina a Reina. Vamos a domicilio.

LADY, EXPERIENCED ENGLISH, Spanish Teacher wishes position. Understand children. Instruction at home also. Acepta alumnos en su casa o va a domicilio. Telephine «Teacher». A-7146.

CURSO POR CORRESPONDENCIA: Redacción y Estudios Literarios Test Literario: Apreciación del valor literario manifestado en los escritos de un individuo. Consultorio Literario, apartado 1647, Habana.

MIGUEL GONZALEZ LLORENTE: profesor de Primera Enseñanza: Ingreso Bachillerato, Inglés, Piano, Solfeo, Teoría, Historia de la Música. Clases a domicilio. Calle Ocho número 7, La Sierra: I-3550

PROFESORA INGLESA (LONDRES) da clases a domicilio y en su casa. Edificio Zendegui. Galiano esquina Concordia. Piso 1. apartamento 3.

PROFESOR DE BAILES

Precios módicos. Enseñanza rápida: Son, Fox, Tango, Blue, etc., etc. Doy clases a domicilio. Ismael Servelló. Cárlenas número 3, segundo piso.

BAILES MODERNOS
«TOMASIN»

Profesor de moda. Positivamente enseño con práctica: Danzón, Son, Pasodoble, Blues, Vals, Fox Trot, Tango Salón. Voy a domicilio. Seriedad y garantía. San Nicolás 264, entre Gloria y Misión.

PROFESORA COMPETENTE, ENseña hablar inglés en corto tiempo, especialidad conversación. Clases a domicilio y en su casa. Calle 17 No. 2 A, Vedado. Teléfono FO-1360.

INSTITUTO MUSICAL: EMMA BAdía. Dirigido por competente profesora, graduada del Juillard Institute, de New York. Ex alumna de Mme. Vengerova y Carl Friedberg. Clases de piano y armonía. Enseñanza Primaria y Superior. Repertorio. Cursos especiales para niños. Informes: F-2051. Calle F. número 205, primer piso, letra B.

PROFESOR INGLES DE LARGA experienci, da clases tres veces semana domicilio. Cinco pesos mensuales. Totel Telégrafo, Apartamento 103. Telf. A-A-6614.

ENSEÑANZAS

75 PROFESORAS Y PROFESORES

ACADEMIA RABIÑA

EL NUEVO CURSILLO COMIENZA EL DIA 6 DE MARZO BACHILLERATO

Clases individuales: Inglés, Francés, Alemán, Taquigrafía «Pittman» y «Gregg», Mecanografía, Ortografía, Teneduría de Libros, Correspondencia Comercial y Aritmética. TAMBIEN CLASES POR CORRESPONDENCIA. Ingreso E. de Ingenieros, Arquitectos y Veterinaria. Curso de Procurador. **Pida Prospectos: Neptuno número 80, altos, esquina a Manrique, Teléfonos: M-7849 y A-9222.**

BAILES MODERNOS (TOMASIN)

Positivamente enseño, con práctica: Danzón, Son, Pasodoble, Blues, Vals, Fox Trots, Tango de Salón. Voy a domicilio. Seriedad y garantía. San Nicolás 264, entre Gloria y Misión, a dos cuadras de Monte.

ACADEMIA BRAVO

EL PRIMERO DE ABRIL COMENZARAN NUEVOS CURSILLOS DE BACHILLERATO, **DIURNOS Y NOCTURNOS.** Clases por catedráticos Instituto. Cuotas: Preparatoria, Primer y Segundo Año: $4.00. Tercer y Cuarto Año: $5.00. Ingresos a Escuelas Ingeniero, Aviación, Cadetes, Veterinaria y Comercio. Taquigrafía, Mecanografía, Teneduría y cursos especiales Inglés. Primera Enseñanza por profesores Normalistas. Servicio ómnibus. Laboratorios para prácticas Física y Química. Neptuno 198 y 199 (dos edificios): U-2627.

INGLES, TAQUIGRAFIA, (INGLESA y española). Teneduría, Cálculos Mercantiles, Aritmética, Algebra, Caligrafía, Mecanografía y Ortografía. Enseñanza a domicilio, por el profesor F. Heitzman, Monte 103, altos: M-9247.

COMERCIO. EL 13 DE ABRIL COmienzan nuevos cursos en español y en inglés de taquigrafía Pitman y Gregg, contabilidad, mecanografía. Clases de inglés diarias y nocturnas, Profesores especializados. Academy of English and Commerce. Dir: Henry L. Mathiot, Línea 213 (entre G y H).

INGLES, COLEGIOS AMERICANOS

Aprenda inglés rápido, fácil, económicamente. Método modernísimo a base de conversación solamente Garantía. Usted podrá hablar una hora consecutiva en inglés alterminar la segunda lección del curso. Clases individuales: $5.00, por un mes. Language Rosearch Institute of New York Profesor Richardson, Representante colegios americanos, al alcance de todas las fortunas. Preparación especial en inglés, para entrada en los mismos. Lunes, miércoles y viernes, Manzana de Gómez 528: M-3868.

GUITARRA Y CANTO. ENSEÑANZA rápida. Día y noche. Vamos a domicilio. Jesús María y Habana. Teléfono A-9568.

ESTUDIO LUCILLE, PROFESORA de bailes de salón, escena, «Tap», blue, bailes acrobáticos y cultura física a damas y caballeros. Clases especiales para caballeros. Malecón 339, teléfono U-2238.

$1.75 MENSUAL, 8 ASIGNATURAS, todas, inclusive, inscribiéndose hoy. Ultimo día. Aproveche: Inglés, Taquigrafía, Teneduría, Mecanografía, Gramática, Ortografía, Aritmética, Caligrafía: U-4782. San Rafael 87-A., bajos, esquina a Escobar.

ABOGADO AMERICANO

De Boston, (Yale University graduate) da clases colectivas y particulares de inglés. Método práctico, eficaz y moderno. Para informes: Sr. Milián: M-8421 doe 3 a 5. (No domingos).

76 COLEGIOS

INTERNOS, 10 PESOS ADMITIMOS niños ambos sexos, todos los grados. Alimentación abundante y nutritiva, Vigilancia y moralidad. Inglés diario, Estudios comerciales. Colegio Academia Mercantil. Luz 26.

"SAN ELOY"

Colegio y Academia. Fundado en 1907. Primera y Segunda Enseñanza: Preparatoria, Bachillerato, Comercio, Idiomas, Cultura Física. Cursos preparatorios especiales. Admitimos pupilos, medios pupilos y externos. Cerro 620. Telf. I-6002. Pida Prospectos.

INTERES GENERAL

POSTURAS DE COCO LEGITIMAS de Honduras. Ordenes a: Félix Moas pueblo de Batabanó, al lado del Correo.

SELLOS: COMPRAMOS SELLOS EN lotes y colecciones de importancia. Pagamos bien. Philatelic Shop Obispo 56 entre Habana y Compostela.

¡LIQUIDACION!

VINOS IMPORTADOS

12 botellas	$ 2.50
24 medias botellas	3.00.

VINO MOSCATEL

12 botellas	$ 5.00
Sauterne	5.00
Vermouth	5.00

En cantidades, precio especial.

Gran oportunidad para las próximas fiestas.

¡NO LA PIERDA!

Recuerde que nuestro Teléfono es el M-3623. Háganos su pedido hoy mismo.

OBRAPIA NUM. 18.
HABANA.

DE ADMINISTRACION: SE RUEGA a los Agentes o Corresponsales, informar telegráficamente a A. Benítez, DIARIO DE LA MARINA, dónde se encuentre funcionando el circo Harrison.

"EL CASTILLO DE FARNES".

Acabamos de recibir sidra natural, chorizos asturianos y de Cantimpalo, de la clase más selecta; embuchado de la Sierra, jamones, queso de Cabrales y Manchego, etc. Háganos una visita y deléitese comiendo en nuestro restaurant, sito en Monserrate y Obrapía. Teléfono: M-4225.

FOLLETIN 40

EL CANTAR de la MUERTA

Por BARON DE CASAPORTIERRA
De venta en «La Moderna Poesía», Pi y Margall 129, Tel. A-1171.

como negros y fuertes eslabones de la cadena con que intentaba aprisionar su alma y arrastrarle a los antros del pecado de apostasía... Debía ser él quien pintaba con mano diestra y mágicos pnіceles de extraña viveza y colorido, el doble y magnífico cuadro del próximo y probable porvenir. De un lado Granada, la hermosísima y entrañablemente amada ciudad de ensueño, en toda la esplendidez de sus encantos naturales realzados por la plenitud de la primavera y por los inspirados alarifes que engalaron sus contornos de maravillosos monumentos, con sus deliciosos jardines en flor y sus encantados bosques umbríos y la música arrulladora de sus fuentes cristalinas y el canto gratísimo de sus millares de ruiseñores... y... su real alkázar de hadas, cumbre de todas las bellezas terrenas, que se convertía en propiedad suya, en su propio hogar, en relicario de sus amores y marco hermosísimo de su adorada Paloma, cuya posesión, de grado o por fuerza... por la persuasión o por el poder, sería entonces un hecho... porque... ¿qué necesidad tenía él (hablaba el tentador), de ser fiel a un juramento hecho contra su voluntad y en nombre de un signo contrario a la religión de su raza? ¿Qué obligación podía ligarle a él, hijo de cien musulmanes nobilísimos y Sultán del más hermoso, dilatado y fértil reino andaluz, para acatar la voluntad tiranica, el injusto capricho de ningún rumí, por venerables que fueran sus canas ni por prestigioso que fuera su nombre entre los de su casta?...

¡Paloma sería suya, suyo el reino de Granada, y con ambos la gloria, el poder, la riqueza, la felicidad... El que salió de allá en vergonzosa fuga, por la puerta clandestina de una cárcel y envuelto en las tinieblas de la noche, tornaría aureolado por la gaya plenitud de un sol de mayo, recibido por la entusiasta multitud que le aclamaba frenética, a los sones de atabales y añafiles y ceñido con los laureles de la victoria! ¡Se reintegraría a sus antiguas costumbres y a sus viejas amistades, a las tiernas remembranzas de su niñez, volvería a dejarse mecer en aquel cálido ambiente amoroso, nido de su juventud, del que había sido arrancado tan feroz y violentamente...! ¡De otra parte, el maligno tentador le mostraba la extensa llanura yerma y árida de un vasto desierto sin agua ni luz ni descanso, todo lobreguez, silencio, soledad y muerte...! ¡La maldición de los suyos, el desdén de los extraños, la amargura de todos los vencimientos y el dolor de todas las humillaciones... Podía escoger!...

Una ola de locura apagó la luz de su fe y la llama de sus fervores y nubló la claridad de su inteligencia borrando de su mentey d esu pecho todos los buenos propósitos recién formulados.

—¡No puedo más, se dijo, la lucha es demasiado brava.

Levantó la cabeza para mirar a sus amigos tendiendo sus manos a Aliatar que era el que en aquel momento le hablaba del amor de Granada y de la paz y felicidad del reino, pendientes de él...

—¡Aliatar, le dijo con trémolos en la voz mi agradecimiento a vosotros y a mi pueblo queridísimo es más grande que el mar y más vivo que el sol, y durará tanto como mi vida...! Ibaa ceder..., las palabras de aceptación se asomaban ya a sus labios entreabiertos... pero...

Esta vez no fué un armonioso coro de ángeles ni una milagrosa visión sobrenatural... sino algo trivial y corriente, de una gran vulgaridad plebeya, lo que sirvió a Dios de instrumento para detenerle al borde del precipicio..., fué la voz levantada y agra(desacrde y chillona de un esclavo que allá en la cocina bruñía la plata del servicio para guardarla siguiendo las órdene sde Elvira María, entonando lastimosamente, la vieja canción de San Yago... Aquella canción tan intimimente entrelazada con los días felices y las horas aciagas y los momentos de lucha de la vida de Hernando, trajo a su mente un mundo de recuerdos y de promesas, de austeros deberes y esperanzas celestiales. El ángel bueno dibujó entonces sobre los extensos arenales vacíos del segundo cuadro, una vaga figura blanquísima, envuelta en cendales de gloria que le reprochaba con triste mirada dulcísima su resolución de abandonarla para siempre... una pendía el Cuerpo sangriento y sin vigran cruz, negra y rígida de la que da de Cristo Redentor, a cuyos pies se abrazaba Paloma llorando la perdición eterna del hombre amado... y. más alto, una blanca Hostia irradiando rayos de luz vivísima... como aquella que había hecho nido de su sobre él torrentes de dulzura mistecorazón por la mañana, derramando riosa, de vigor sobrehumano, de paz bendita y suave, infinitamente consoladora... Sintió un dolor agudo y hondo en el pecho como si la hoja de una daga enemiga lo atravesara de parte a parte, se llevó la a él la derecha mano y sus dedos tropezaron con el pequeño Crucifijo que en la tarde del díaanterior había recibido su formal promesa y los besos y lágrimas de Paloma, le invocó en silencio fervorosamente y al punto se sintió fuerte y ágil contra las sugestiones demoniacas y los halagos seductores de sus amigos.

Todo pasó en dos segundos, fué un brevísimo relámpago de vacilación que apenas llegó a reflejar en su rostro la perplejidad.

—... Pero, prosiguió resuelto, mi trono es la bendita Cruz de Sidi Isa, a quien reconozco y adoro por Hijo de Dios y Redentor del mundo, mi corona el bautismo que he recibido por misericordia suya y mi reino, mis palacios, y mi corte el hermoso cielo eterno que El promete a los que le siguen, y como todo esto es incompatible con el cetro y la soberanía en un pueblo de mahometanos, aún agradeciéndolo como ya os he dicho, con una gratitud sin límites ni medida, no puedo aceptar, y os ruego lo digáis así a mi pueblo, a ese pueblo a quien yo quiero más que a las luces del día y a las estrellas del cielo y al agua clara y fría en que apago mi sed.. ¡Decidle que le amo con todo el fervor de mi sangre y con todo el fuego de mi corazón..., pero que, antes que cipe ni musulmán, soy cristiano, y granadino, antes que rey, que príncipe prefiero cien veces la muerte a renegar villanamente de mi fe divina!...

—¿Eso dices?

—¡Eso digo, y perdonad, os ruego, si os ofendí!, añadió imitando a sus amigos, que se habían levantado. ¡Os reitero mi agradecimiento, que es tal y tan grande, que no admite comparación con cosa criada..., pero no puede sobrepujar al que debo a mi Dios y Redentor!...

—¿Y... no te arrepentirás nunca de resolución tan temeraria?...

M.E.C.D. 2016

ALQUILERES

79 HOTELES

TROTCHA

Calzada y Dos, Vedado. Economía, confort, seriedad. Frescas habitaciones con baño privado y todo servicio. Rodeado de hermosos jardines. Precios de situación. Teléfono F-2383.

HOTEL ANDINO

S. LAZARO 490, ESQ. M. U-2553

Unico en su clase. Moderno, céntrico, amplio, fresco, saludable, frente Universidad. Conviene para los que necesiten vivir cerca de los hospitales Calixto García o Mercedes. Habitaciones con baño privado, balcón, hermosa vista. Con 3 excelentes comidas: $45.00, matrimonios. Una persona, desde $28.00. Clientela escogida. Pensión completa para huéspedes del interior. Precios sin competencia. Garage propio y ascensor. Esmerado servicio en mesas separadas.

HOTEL "IDEAL ROOM"

PRADO 93-B., (POR PASAJE)

¿Desea vivir en casa tranquila, mejor que en su propia casa? Visite esta gran casa, aunque sea por curiosidad. Por dentro la mejor. Precios para matrimonios, con comida y toda asistencia, desde $35.00 a $45.00. Hay apartamentos de dos habitaciones, con balcón y baño a Prado. Exigense referencias de moralidad y pago.

THE SAVOY

F Y 15. VEDADO.
Telf. F-6616

Situado en un lugar alto del Vedado. Con fácil y frecuente comunicación, con la Ciudad y Repartos. Rodeado de jardines. Con 600 metros de hermosos portales. Las habitaciones tienen ventilación directa, teléfono, baño privado, con agua fría y caliente. Precios moderados. incluyendo tres excelentes comidas. El servicio en mesas separadas, para cada familia.

HOTEL "ROMA"

DE DIEGO S. FRANCHI

O-REILLY ESQ. A AGUACATE

Situado en el centro comercial. Lujosas y frescas habitaciones y un apartamento, con baño privado. Comida exquisita. Visite el **hotel «Roma»** y convénzase.

Hotel Roosevelt

AMISTAD Y SAN MIGUEL

$50 Matrimonios con tres excelentes comidas mensuales.

Apartamentos para familias. Todos con baño privado. Elevadores día y noche.

HOTEL "VANDERBILT"

Lo más alto, saludable y económico, Neptuno 309, esquina a Mazón. Habitaciones de esquina, con baño privado, propias para quien convenga vivir cerca de la Universidad o de los Hospitales Calixto García y Mercedes.

80 CASAS DE HUESPEDES

MODERNA CASA DE HUESPEDES: servicio de hotel. Comida variada. Habitaciones colectivas: $15.00 mensuales, incluyendo desayuno, almuerzo y comida. Amplias salas de recibo. Referencias requeridas. Amistad número 54.

PALACIO CUETO

Situado dentro de la zona comercial, próximo Departamento del Estado. Cómodas habitaciones, agua caliente, servicio de elevador. Inmejorable comida. Precios reducidos. Muralla esquina a Inquisidor. Teléfono: M-2674.

GALIANO 111, ALTOS, HERMOSA habitación, con lavabo y baño de agua caliente; otra chica, para una persona Comida excelente. Precio módico. Absoluta moralidad. Teléfono: M-8857.

CASA DE HUESPEDES «LA REINA», en Reina 20, esquina a Rayo. Departamentos independientes, con balcón a la calle. Se alquilan habitaciones ventiladas, con baño interior y servicio de agua caliente Comida excelente. Precios módicos. Telf. M-6287. La dueña, en el segundo piso.

CASA DE HUESPEDES, ALQUILO dos lindas y frescas habitaciones, con todo servicio, vista a la calle. Magnífica comida. Calle 17 No. 170, entre J e I.

CASA DE HUESPEDES. APARTA-mentos y habitaciones con todo servicio. Agua fría y caliente, moralidad limpieza y esmero a bajo precio. Neptuno 31, altos. Teléfono: M-1236.

81 CASAS DE COMIDAS

«LA NUEVA COMERCIAL»

Víveres, vinos importados, comidas, lunch. Apodaca y Cienfuegs. M-4454. Ahorre tiempo cocinando, por menos que usted gasta servimos exquisitas comidas, criolla y española. Expertos cocineros, lista diaria, menús variados, horas fijas, precio mínimo, servicio bicicletas. Encargos para banquetes, meriendas y cenas La mejor garantía nuestra numerosa clientela.

82 APARTAMENTOS

SAN LAZARO 161 CASI ESQUINA a Campanario. Apartamento tercer piso alto independiente recibidor dormitorio, servicios Agua abundante, $18, llave en bajos. Informes: F-3025 de 2 a 5.

FRESCO Y BONITO APARTAMEN-to, sala, habitación, cocina, baño, rodeado espacioso jardín, $14.00. A entre 10 y 12, Almendares. Llaves bodega de la esquina. Informes: F-3055

ALQUILERES

82 APARTAMENTOS

APARTAMENTO, VENTILADISIMO, anexo servicios modernos, balcón independiente, casa matrimonio joven. También hermosa habitación. Económicos. Matrimonios, señoras o señoritas Absoluta moralidad. San José 48, segundo piso.

ALQUILO UNA O DOS HABITACIO-nes y la cocina, baño completo. Casa particular. Estricta moralidad y decencia. Precio económico. Neptuno 208, entre Oquendo y Soledad.

EDIFICIO PADRON: APARTAMEN-tos muy ventilados, modernos, decorados, sala, saleta, cuatro cuartos, precioso baño intercalado, saleta comer, cocina gas, calentador, baño de criados. Neptuno 251. U-5158 y U-5402

VEDADO: BAÑOS Y 17, EDIFICIO Menéndez. Alquilo un apartamento con sala, comedor, hall, tres cuartos, gabinete, cocina y cuarto de criados.

HERMOSO DEPARTAMENTO, DOS habitaciones, balcón corrido, calle Neptuno, lavabo, agua caliente, esquina brisa Se alquila. Casa particular. Toda asistencia. Teléfono en la sala. Neptuno 77, primer piso de La Filosofía.

J. ESQUINA 21 VEDADO, APARTA-mento alto, fresquísimo, de esquina, con con gran vista. Sala, comedor dos cuartos, lujoso baño completo intercalado etc. Véalo hoy. Informa: Encargado.

MALECON 62 Y SAN LAZARO 200 Se alquilan cómodos y frescos apartamentos y habitaciones independientes. Para informes, vea al encargado en el primer piso.

EN EL EDIFICIO MODERNO DE J., esquina a Nueve, se alquila un lujoso apartamento alto, de 4 habitaciones, sala, comedor, baño, etc.; y otro, más chico de 2 habitaciones, sala, comedor, baño, etc. Hay garage. Informes: F-5368.

APARTAMENTOS MODERNOS, CON todo confort, edificio de ocho pisos, muy frescos. Garage y elevador, a todas horas. Lens-Court, Seis esquina a Once, Vedado.

83 DEPARTAMENTOS

ALQUILO A FAMILIA SIN NIÑOS, departamentos de dos, tres y cuatro habitaciones con servicio privado y sin servicios; también habitaciones a hombres solos. En las casas siguientes: Empedrado 15, Habana 55, Monte 2-A, Bernaza 30 y Habana 85, todas casas de orden y buen aspecto.

DEPARTAMENTO CLARO, FRESCO, independiente, dos cuartos, dos baños, hermosa cocina y balcón. También preciosa habitación con balcón a San Lázaro. San Lázaro 331, segundo piso, entre Infanta y Basarrate.

COMPOSTELA 113. SE ALQUILA en $18 un departamento compuesto de tres habitaciones muy claras y ventiladas, baño y cocina independientes. Informa el Encargado.

SAN NICOLAS 44, SE ALQUILA UN departamento compuesto de dos cuartos, cocina y baño. Informes: el encargado, en la misma.

SE ALQUILAN BUENOS Y FRES-cos departamentos de dos habitaciones, agua fría y caliente y teléfono; otro, de dos habitaciones, en la azotea, apropiados para matrimonios. O-Reilly 5.

84 HABITACIONES

AMISTAD 19, BAJOS, SE ALQUILA habitación grande con luz, a una o dos personas. Unico inquilino.

SE ALQUILAN DOS HABITACIO-nes juntas a matrimonio sin niños, casa de absoluta moralidad, Aguacate 34, letra A, entre Empedrado y Tejadillo.

EN ELEGANTE RESIDENCIA SE alquila muy fresca habitación amueblada con todo servicio, muebles sin estrenar. Precio módico. Habana No. 35 entre Chacón y Cuarteles. Teléfono M-6574.

HERMOSA HABITACION, ESQUINA sombra, balcón, lavabo, agua caliente. Se alquila en casa particular, con toda asistencia. Teléfono en la sala. Neptuno 77, primer piso de La Filosofía.

AMPLIAS Y FRESCAS HABITACIO-nes, con excelente comida, luz, teléfono, etc., en casa particular, exclusivamente para personas decentes y estables. Residencia familiar. Consulado 56 y 60, altos. Economía, confort y seriedad.

HABITACION GRANDE, INDEPEN-diente, con traspatio. Se alquila muy barata, únicamente a matrimonio solo. Lawton 47, entre San Mariano y Santa Catalina, Víbora.

EN SAN MIGUEL 74, SE ALQUILAN dos habitaciones, juntas o separadas y un zaguán.

UNA HABITACION LUJOSAMENTE amueblada con bidel y lavabo, ropa de cama, luz, $15.00. Para hombre solo o matrimonio sin niños Crespo No. 62.

VILLEGAS No. 11 SEGUNDO, DOS habitaciones amuebladas al lado baño, una con balcón, teléfono, agua caliente, confort para caballeros de gusto. Cambianse referencias. M-6768

ALQUILO HABITACIONES, CON O sin muebles, independientes, baño privado y agua caliente, con toda asistencia. Se cambian referencias. Trece y B., Vedado, frente colegio La Salle: F-4176.

ALQUILANSE DOS AMPLIAS Y ventiladas habitaciones. También una pequeña, buen baño. Casa moderna, de matrimonio solo. Concordia número 100-A., bajos, entrando, a la izquierda, entre Gervasio y Escobar.

MONSERRATE 93, ALTOS, ENTRE Lamparilla y Obrapía. Se alquilan habitaciones con muebles especiales y con lavabo agua corriente, a precio de situación, otras. Informes en la misma.

ALQUILO CALZADA 49 H y G, AM-plias frescas habitaciones, todo servicio, cerca baños mar, casa acreditada de moralidad, toman referencias, hay comodidades, buena comida Teléfono F-6784.

FAMILIA HONORABLE, SAN LAZA-ro 125, primer piso, entre Galiano San Nicolás, alquila 2 habitaciones, juntas o separadas, balcón calle, lavabo, agua caliente, toda asistencia. Teléfono A-7146.

SE ALQUILA BONOTA HABITA-ción con baño anexo o matrimonio sin niños o dos personas mayores, de moralidad. Con toda asistencia. Industria 113, altos.

SE ALQUILAN HABITACIONES, EN Galiano 107, a $6.00 y $7.00, a hombres solos. Se piden informes.

SE ALQUILAN HABITACIONEES ALtas, Dragones No. 106 Casa de moralidad. Informan en la misma.

EDIFICIO "CUBA", SEIS PISOS,

Empedrado número 42. Se alquilan amplias y ventiladas habitaciones, muy baratas. Elevador, lavabo, luz toda la noche. Orden y moralidad. Telf. M-5113.

ALQUILERES

84 HABITACIONES

EN EL GARAGE DE J. Y NUEVE, se alquilan dos cuartos con entrada independiente, servicio y cocina. Informan: F-5368.

VEDADO: CASA DE FAMILIA HO-norable, Paseo 25, entre Trece y Quince. Habitación anexa al baño, agua caliente, teléfono y toda asistencia. Módico alquiler.

VEDADO: LINEA 91, ESQUINA A SEIS. Familia honorable alquila fresquísima habitación con baño, propia para matrimonio; otra, con dos balcones brisa, hermosísima, propia 3 personas, con todo servicio. Cambiamos referencias: F-5632 y F-3569.

ALQUILO AMPLIAS Y VENTILA-das habitaciones amuebladas a hombres solos; comida si la desean, casa particular, agua abundante, teléfono una cuadra Munson Line. Verlas: Cuba 146, entre Merced y Paula.

85 NAVES Y LOCALES

ALQUILO UNA PUERTA EN EL café «El Jerezano», Obrapía y Mercaderes, para vender frutos, dulces, café molido, azúcar, latería, pan y artículos de bodega. Alquiler barato de 7 a 1 y 4 a 8

SE ALQUILA LOCAL PARA BODE-ga en edificio nuevo, tiene armatostes, vidrieras, neveras, $20.00 dos meses. Infanta esquina Boquete, Marianao. Informan en el mismo y M-8127 y A-7060. González.

ALQUILO LOCAL SIN COLUMNAS con puerta de hierro, 200 varas superficie. Alambique 28 entre Calzada Vives y Esperanza. Precio: 20 pesos. Dueño: M-4301.

PARA OFICINAS

Magníficos locales en O-Reilly y Habana. Informan: Genios y Morro. Telf. M-6747.

SE ALQUILA UN LOCAL PARA ES-tablecimiento Mercado de Tacón, por Aguila No. 65 informan Campanario 24, A-6902.

REPARTO ALMENDARES ALQUI-lase en $6.00, local 4.60 por 270 metros en Avenida céntrica, calle 12 casi esquina a 7, propio para barbería, lechería, zapatería etc. Informan teléfono F-4079.

ROMAY 78, ESQUINA A PRINCIPE. Se alquila muy propia para puesto de frutas, establecimiento análogo, o depósito. Informan: M-3514.

CERRO A DOS CUADRAS DE LA calzada se alquila un local de esquina, con 600 metros cuadrados de superficie. Pisos de cmento y techos monolíticos, propios para industria o almacén, con entrada para camiones y calles recientemente asfaltadas. Precio barato. Informes teléfono: A-9605.

$10 Se alquila amplio local de esquina, en **O-Farrill y José Antonio Saco** Véalo y alquílelo. Informes: Genios y Morro. Telf. M-6747.

SE ALQUILA LOCAL, PROPIO PA-ra oficina, depósito o comercio. Narciso López 2, esquina a San Pedro, frente muelle Caballería: M-4327.

EN $20 SE ALQUILA LOCAL DE ES-na propio para establecimiento con su vivienda. M-3514. Buena barriada.

SE ALQUILA LOCAL DE 300 ME-tros sin columnas, piso de granito propio para comercio en Aguila No. 155 al lado de la Cuban Teléfonos. Informes Manuel Gómez. Galiano No. 98, Cristalería.

LOCAL. BARCELONA 8. ENTRE Aguila y Amistad amplio propio para cualquier industria o comercio. Informes F-5872.

$25 Se alquila amplio local, en **18 entre 9 y 11** Frente al Paradero de los Tranvías, propio para comercio. Informes: Genios esquina a Morro. Telf M-6747.

ALQUILO LOCAL ESPECIAL PARA tabaco. Amistad 102 entre San José y Barcelona. Informes en la misma. primer piso, derecha.

SE ALQUILAN DOS BUENOS LO-cales de planta baja; uno en Compostela 119 entre Sol y Muralla y otro en O-Reilly 5, entre San Ignacio y Cuba. Informan en los mismos y Teléfono A-7586.

GALIANO
Y SAN LAZARO
El mejor local de La Habana.
APROVECHE
Unica Oportunidad de Alquilarlo
VEALO Y OFREZCA CONTRATOS POR AÑOS
Informes: Genios y Morro
Telf. M-6747

87 HABANA

EN $35.00 SAN LAZARO 125, PRI-mer piso, entre Galiano y San Nicolás, familia alquila fresca habitación con lavabo; agua caliente, teléfono, toda asistencia a matrimonio o 2 personas mayores.

JOVELLAR 23, ENTRE ARAMBU-ro y Hospital. Propio para matrimonio o 3 o 4 personas mayores. Se alquilan los frescos y modernos bajos acabados de pintar, con sala, tres habitaciones, hall, comedor al fondo, cocina de gas o carbón, servicio de criado. Informan en el segundo piso. Baño intercalado.

SE ALQUILA MODERNO Y VEN-tilado apartamento primer piso de Infanta 134, frente todas las líneas de tranvías $30.00. Informes y llaves en la bodega.

SE ALQUILA LA PLANTA BAJA de la casa Lealtad No. 53. Está sin estrenar Informes: teléfono M-8452.

NEPTUNO Y ARAMBURO, TER-

cer planta. Se alquila una casa compuesta de sala,, dos cuartos, comedor, hall, baño intercalado completo, cocina amplia y servicio de criados. Informa su dueño en el segundo piso, entrando derecha. Todo nuevo, flamante. Solamente para familia de extricta moralidad.

ALQUILERES

87 HABANA

ALQUILO: NEPTUNO 230-D., BAJOS, entre Oquendo y Soledad, casa chica, barata. La llave en la bodega. Informan en la mueblería de Neptuno y Soledad.

ALQUILO: MARQUES GONZALEZ 26, segundo piso, casi esquina a San Rafael: sala, saleta, tres cuartos, baño intercalado, comedor al fondo y servicio de criados. Informes: U-5763. Verla, de 2 5.

ALQUILO ESPACIOSO PRIMER PI-so de M. esquina a Jovellar, con sala, hall, comedor, 4 cuartos, baño completo, cocina, cuarto y servicio de criados, a la brisa. Informan al lado. Telf. U-2722.

SE ALQUILAN LOS HERMOSOS Y vistosos altos de M. Gómez 414, compuestos de sala, comedor, hall, 5 habitaciones, recibidor, baño intercalado y de criados $30. 2 meses de fondo.

HABANA: MODERNISIMOS ALTOS, 10 minutos del Parque Central, en el reparto Ensanche del Vedado, por Ayestarán, calle Cocos y Lombillo. Muy frescos: 30 pesos. Telf. I-5138.

SE ALQUILA: OFICIOS NUMERO 24, esquina a Amargura, frente a la Lonja, edificio propio para oficina de vapores, compuesto de dos plantas, una nave en los bajos y ocho cuartos en los altos, con servicios en ambos pisos. Llaves, en Oficios 22. Informes: M-6166.

SE ALQUILAN: JOVELLAR NU-

mero 51, entre Espada y Hospital, apartamentos de sala, dos habitciones, baño y cocina. Llave en los mismos. Informes: U-5858.

SE ALQUILA: OQUENDO 24, EN-

tre San José y San Rafael, apartamento de dos habitaciones, baño, cocina, con luz desde 12 pesos: U-2208.

ALQUILO ALBOL SECO 4a (BAJOS) sala, comedor, recibidor, cuatro habitaciones, baño intercalado, cocina, servicio criados, a una cuadra de Carlos III. Informes X-2459.

SE ALQUILAN LOS MODERNOS BAjos de la casa San Joaquín 22 B, por Velázquez, a una cuadra de Monte con sala, comedor, tres cuartos, baño intercalado y cocina de gas.

CONSULADO 14, ALTOS, CASI ES-quina a Prado; Sala, comedor, tres cuartos, baño completo, cuarto y servicio de criados. Llaves en el número 7. Informes: A-6420.

AVENIDA MENOCAL Y FINLAY. — Alquilo segundo piso, nueva construcción con sala, comedor, 3 habitaciones con balcón calle, baño modernísimo completo, servicio criados, cocina calentador gas. M-6977 y M-2222

ECONOMICAS

Casas de sala saleta, comedor, 2 3, 4 y 5 habitaciones, baño intercalado, cocina, cuarto y servicio de criados, en los mejores lugares de la Ciudad.

HABANA

Inquisidor núm. 30, altos	$ 30.00
Velázquez núm. 26	12.00
Teresa Blanco núm. 4, bajos	19.00
Octava entre Quinta Avenida y Línea, (Marianao)	27.00
San Lázaro y Galiano, altos	70.00
Subirana 46, bajos y 46 altos	27.00
Correa núm. 5-E., altos	16.00
Castillo núm. 62	18.00
Lindero núm. 24	9.00
O-Reilly núm. 29, esq. Habana	15.00
Dragones 12, esq. Amistad	15.00
Jesús del Monte núm. 344	11.00

Magníficas habitaciones, con baño:.

Amistad 68, esq. a San Miguel	15.00
Marina núm. 2, edificio Carreño	10.00

VEDADO

Doce y 23	19.00

OFICINA, GENIOS ESQ. A MORRO TELEFONO: M-6747

ALQUILO PUNTO IDEAL, SAN Miguel 308 esquina Mazón, una cuadra tranvías, guaguas, universidad, altos, última novedad, sala, comelor, 3 cuartos baño intercalado, cuarto servicio criados. Mercaderes 17 café, A-6198.

INFANTA 75 CASI ESQUINA A JE-sús Peregrino, preciosos y amplios altos con sala, 3 hermosas habitaciones, baño intercalado, comedor al fondo y servicio servidumbre. Precio rebajadísimo. Informes Goizuela, Tel. F-3937.

SE ALQUILA LA CASA, MALECON 49, entre Galiano y Blanco, con sala, 3 cuartos, comedor, cocina de gas y calentador. Informan en la misma, primer piso alto: M-9013.

ALQUILO: SAN JOSE 226, FRENTE parque Aguirre, bajos modernos: sala, dos cuartos, baño lujoso, cocina de gas. Llaves en los altos. Informes: M-2863 y F-2124.

LEALTAD 42, BAJOS, ENTRE ANI-mas y Virtudes, $46, sala, antesala, comedor, 4 habitaciones, baño y demás servicios. La llave en la misma. Informan F-2313.

$20.00. BAJOS MUY FRESCOS CON 2 habitaciones, sala, comedor, baño intercalado, agua abundante y entre dos líneas del tranvía. Vigía y Fernandina.

CADIZ 64, CERCA INFANTA, SE AL-quila primer piso moderno, sala, recibidor, cuatro habitaciones, baño comedor, cocina, la llave último piso. Teléfono A-9745.

SE ALQUILAN: JOVELLAR NUME-ro 27, entre Aramburo y Hospital, apartamentos de sala, comedor, dos cuartos, baño y cocina. Llave en los mismos. Informes: U-5858.

SE ALQUILAN: MAZON NUMERO 36, entre Valle y Zapata, casas de sala, comedor, tres cuartos, baño, cocina y servicio de criados. Llave en las mismas. Informes: U-5858.

SE ALQUILAN: VAPOR NUMERO 2, entre Marina y Hornos, apartamentos de dos habitaciones, baño y cocina, con luz. Llave en los mismos Informes: U-5858.

SE ALQUILAN: VAPOR NUMERO 43, entre Espada y Hospital, casas de dos cuartos. baño y cocina, con luz, desde $10.00. Informes: U-5858.

SE ALQUILAN LOS ALTOS DE

Soledad 50, próximo Carlos III, con sala, comedor, tres cuartos, baño intercalado, comedor, cocina y servicios. Precio: $30.00. Llave bodega. Informes: A-9539, Sr. Colmenares.

SAN LAZARO 93,

Entre Aguila y Blanco, próxima a desocuparse, gran nave. Se admiten proposiciones. Informan Consulado 52 altos.

ALQUILERES

87 HABANA

SE ALQUILAN ALTOS O-REILLY

59, sala, comedor, tres cuartos, baño completo, cocina y en la azotea recibidor, tres cuartos, cocina y baño. Precio: $70.00. Llaves en los bajos. Informes: A-9539.

88 VEDADO

VEDADO, DOS Y ZAPATA No. 260, casa moderna, particular, alquilo 2 habitaciones, baño intercalado, vista calle. personas de moralidad.

VEDADO A 155 ENTRE 15 Y 17, AL-quilo casa jardín, portal, sala, hall, comedor, cuatro cuartos, el de criados en la azotea, con sus servicios. Llave en la misma. Empedrado 8, M-1840.

SE ALQUILA UNA CASA, CALLE B. número 258, entre 27 y 29. Telf. F-6251, Vedado.

SE ALQUILA CASA NUEVA, DECO-rada, 5 habitaciones, para una o dos familias, con servicios y confort independientes. Informes, en la misma, calle 23, entre 20 y 22.

VEDADO: ALQUILO ALTOS, FRES-cos y amplios, en Calzada esquina a Seis, con seis cuartos, tres baños, comedor, terraza, garage para dos máquinas. Informan, bajos.

CALLE 15, ENTRE 2 Y 4, VEDADO, alquilo casa altos y bajos, sala, saleta, comedor, repostería, 6 cuartos, baño, dos servicios, un cuarto criado. Informan: Cuba 49, Telf. F-3440.

CALLE 19 NUMERO 509, ENTRE 14 y 16, Vedado. Alquilo amplia casa, compuesta de sala, saleta, seis habitaciones, baño, calentador, etc, patio y jardín 40 pesos. Informan al lado.

VEDADO, ALQUILO BAJOS MODER-nos, 6 entre 25 y 27, sala, recibidor, tres grandes hamitaciones, baño intercalado, comedor fondo, cuarto de criado, patio, traspatio, lavadero, $55.

ALQUILO ALTOS K 168 ENTRE 17 y 19 con sala, comedor, cinco cuartos grandes, cocina, servicio de criada. Informes Hotey Savoy, F esquina a 15 habitación 104. F-6616.

F-268 ENTRE 27 Y 29, MAGNIFICOS bajos, sala, comedor, cuatro habitaciones, dos baños, pantry, cocina, garage, carto y baño criados. Informan en los altos.

VEDADO: 23 NUMERO 452, ESQUI-na a Crecheire, Alquilo casa moderna, planta alta: sala, recibidor, comedor, 5 habitaciones, baño, cuarto y servicios de criados. Informan en la misma. Teléfono M-2602.

ALQUILO ALTOS, CALLE I. NUME-ro 206, entre 21 y 23: sala, tres habitaciones, baño intercalado, comedor y cocina, acera de brisa. Informes en la misma.

$150.00. CALLE 13 No. 80 ESQUINA a 8, Vedado, jardín, portal, recibidor, sala, biblioteca, comedor, servicio pantry, cocina, cuarto y servicio de criados, dos cuartos en el sótano. Altos, 6 habitaciones, dos baños, dos terrazas, garage para dos máquinas, 4 habitaciones de criados con sus servicios. Informan Bufete Arellano. Teléfono M-3936.

PRECIOSOS ALTOS, 182 CALLE C para familia corta, fina, tres dormitorios, baño lujoso, doble servicio, agua abundante, sala, comedor, closets, terraza sombra brisa.

VEDADO. PROXIMO COLEGIO TE-resianos, 14 entre 17 y 19, jardín, portal, sala, comedor, cuatro habitaciones, baño entrada para servicio, traspatio. F-5557.

ONCE No. 125 ESQUINA A L, VEN-tilados y modernos altos, sala, comedor, 2 terrazas, 4 cuartos, baños, closets, cocina, cuarto y servicio criados, garage; otros altos, de sala, terraza, comedor, 3 cuartos, baño, cocina, cuarto criados y garage. Llaves al lado. L. No. 166. Informes F-2124.

VEDADO, 23 Y 6: CASA MODERNA, jardín, portal, gabinete, sala, comedor, tres cuartos, buen baño intercalado, cuarto y servicio de criados y cocina. Llaves en la misma. Informes: A-6420.

89 CERRO Y PALATINO

ALQUILO MACEDONIA, CASI ES-quina a Buenos Aires, frescos y ventilados altos; sala, tres habitaciones, baño intercalado, comedor, buena cocina, gran terraza. Llave e informes en la misma casa.

SE ALQUILAN LOS ALTOS DE VI-ves No. 22, esquina a Figuras, con sala, comedor, dos cuartos, baño intercalado, cocina. Informa en la misma. Teléfono I-6183.

90 MARIANAO Y SUS REPARTOS

SE ALQUILA CASA, MODERNAMEN-te amueblada: $35.00. Sin muebles: $15.00, de portal, sala, comedor, cocina, cuarto de baño moderno. Calle 20 y 11, reparto Almendares. Verse, a todas horas: A-8546.

SE ALQUILA LA CASA, DE LINEA de los tranvías número 16, entre paraderos Cazadores y Jesús María, reparto Buen Retiro, Marianao. Tomar tranvía Marianao-Calle Aguila, o Marianao-Parque Central: 30 pesos.

SE ALQUILA UN APARTAMENTO, con luz, por 7 pesos, en el reparto La Sierra, calle Diez, entre B. y C., media cuadra de tranvías y guaguas

AVENIDA 5 ENTRE 9 Y 10, AM-pliación de Almendares, casa con 4 habitaciones, sala, comedor, hall, dos cuartos de criados, garage al fondo y terraza. Toda amplia, se alquila en $50 00. La llave en el frente. Informan F-4180.

BUENA VISTA. 2 ESQUINA A D, Calzada de Columbia junto al tranvía, se alquila buena y amplia casa, con gran garage. Facilidades de comunicación. Teléfono I-6323.

ALQUILO DOS CASAS MODERNAS, portal, sala, comedor, tres cuartos baño intercalado y cocina, 4,000 metros cuadrados, terreno de cultuivo, cada una. Situadas: calle Reina y Línea Playa, a dos cuadras Paradero Quemados. Llave e informes: General Lee número 2, encargado. Telf. M-2863

VIVA SALUDABLE: ALQUILO PRE-ciosos altos, Almendares 11, entre Catorce y Dieciseis, próximo crucero tranvías Marianao-Playa, colegios, iglesia, Stadium Tropical. Magníficamente situados, cómodos, ventilados, independientes. Tres habitaciones, terraza, garage, etc. Abiertos, de 2 a 6. Informan: A-9115.

40 PESOS, ALQUILO CASA CHICA, con garage, próxima a Miramar Yacht Club, 3 cuartos, baño intercalado cuarto y baño de criados, sala, comedor y cocina. Laguardia, San Pedro 4. Telf4 M-2479.

J. DEL MONTE Y LA VIBORA

PARA LARGA FAMILIA

Sanatorio, Se alquila el Palacio Godoy, (dos plantas), rodeado de una manzana de arboleda, de 8.000 metros, en la parte más alta del reparto Víbora Park. Precio módico. Telf. M-7608.

ALQUILERES

J. DEL MONTE Y LA VIBORA

SE ALQUILA: JUAN DELGADO

176, altos, esquina a Milagros, frente doble línea tranvías Santos Suárez, casa moderna, sala, comedor, tres cuartos, cocina, baño intercalado cuarto y servicio para criados.

SE ALQUILA STA. CATALINA Y guerca casa con jardín, portal, sala, 2 cuartos, baño intercalado, comedor, cocina y patio. Teléfono I-7754.

ALQUILO: DIEZ DE OCTUBRE 524, altos: terraza, sala, recibidor, cuatro grandes cuartos, baño completo, comedor, cocina, cuarto y servicio de criados. Verla: de 8 a 5. Informes: F-2090.

SE ALQUILAN: ALTOS, TERRAZA, sala, dos cuartos grandes, baño y cocina, agua abundante, $14.00. Carmen y Goicuría, Víbora, parque Mendoza, I-5180

SE ALQUILAN LOS ALTOS DE CALzada 10 de Octubre esquina a Santa Beatriz, modernos, decorados, gran terraza, sala, comedor, tres cuartos, baño en colores, closet, puede verse a todas horas. Teléfono A-8308.

ALQUILO HERMOSOS ALTOS JE-sús del Monte 74, $45, sala, saleta, cuatro cuartos Cerca Quinta de Dependientes. La llave bajos. Informan: Bernaza 23, intorería.

CORTINA No. 4, entre General Lee y Lacret, sala, comedor, 3 habitaciones, baño intercalado completo, cocina y patio. Trust Co. of Cuba. Obispo No. 53. M-6917. Puede verse a todas horas.

ALQUILO: 10 DE OCTUBRE 546

Altos, esquina a San Mariano: sala, comedor, 3 cuartos grandes, baño completo, hall y cocina. La llave en la botica. Informes: Manuel Rodríguez, «La Dichosa», Obispo y Compostela. Telf. M-1804.

JESUS DEL MONTE 491, ENTRE Luz y Pocito, de una sola planta, portal, sala, comedor, 3 cuartos, patio y servicio. Llaves, al lado. Informan: A-6420.

ALQUILO, ALTOS, PAMPLONA 23, acabados de pintar, compuestos de sala, 2 cluartos, comedor y demás servicios. Informes en la misma, su dueño, Neptuno 29, altos.

SE ALQUILA UNA CASA DE VE-cindad de diez cuartos y dos accesorias, situada en lugar céntrico de Jesús del Monte. Infolman: Morro 20, bajos. 91

92 SANTOS SUAREZ Y MENDOZA

SE ALQUILA PRECIOSA PLANTA

alta, toda decorada, Santa Emilia esquina a Durege, compuesta de espléndida sala, tres amplias habitaciones, comedor, cocina de gas y de carbón, servicio moderno completo, agua abundante, todas vías de comunicación por la puerta. Llaves en la bodega. Informs 'La Central', Aramburo 8 y 10. Teléfono U-4776.

93 LUYANO

CASITA EN 11 PESOS SALA, CUARto, luz, balcón, azotea. Todo independiente, cómoda y fresca, Herrera 51, altos, esquina a Reforma, Luyanó llaves en los altos de esquina.

98 ALQUILERES VARIOS

PLAYA GUANABO. —ALQUILO DEpartamento mampostería temporada verano, amueblado, cocina, baño, hace fe. Jetaoiaoi rdiao irdlao rdld portal, luz, independiente. Vista hace fe. Informan: I-7500. San Julio No. 70. Santos Suárez.

SE ALQUILA, SAN MIGUEL DE

los Baños. La mejor casa para Abril, Mayo o la temporada. Preguntar por la "Paco Ruz", Informan I-434. Vayan a verla.

SE SOLICITAN

99 SOLICITUD DE ALQUILERES

SALA INDEPENDIENTE EN AL-tos, se solicita, radio: Monserrate, Reina, Belascoaín. Se solicita habitación con sus servicios con derecho a la sala. Deje su dirección al M-6488.

CASA DE CAMPO O FINCA PEQUE-ña, alrededores de la Habana deseamos arrendar, digan oferta a Lámparas Quesada, Infanta y San Lázaro, U-2175.

101 PERDIDAS

EN LA IGLESIA DEL CRISTO SE

ha extraviado una cartera de señora, contiene varios documentos y unos impertinentes; quien la entregue a Sr. Lazo, periódico "Avance", o en Paseo y 29, Hotel Park, será gratificado.

102 AGENCIAS-COLOCACIONES

"LA MATANCERA": A-7740

Servimos rápidamente: criadas, cocineras, choferes. Toda clase de servidumbre y empleados de ambos sexos, con referencias. Sol número 111, entre Egido y Villegas.

"LA HABANERA" U-1880.

Se sirven Criadas, Cocineras, Criados, Cocineros, Choferes, Mensajeros, Manejadoras con referencias. Incluso para el interior. Neptuno 255 bajos, esquina a Espada.

«LA COMERCIAL». M-1149. S. DE Alonso. Aguila 231 Señora: Pida su personal y ser decente y cumplidor; cocineras, manejadoras, criadas, lavanderas, cocineros, mensajeros, chaufeures y personal ambos sexos. 39 años servicio.

SE OFRECEN MUCHACHAS DEL país extranjeras y de color como cocineras, criadas de mano y manejadoras con referencias. Srta. García. X-1880

103 CRIADAS Y CRIADOS

SE DESEA UNA CRIADA DE MANO del país joven en Consulado 60, bajos. Después de las 10. Sueldo $10

SE NECESITAN UN BUEN CRIADO de mano, y un hombre que sepa algo de jardín, sueldo: 30 pesos el criado y 20 pesos el jardinero. Informan Compostela 58.

PARA LA CALLE D. NUMERO 163, esquina a 17, se solicita una criada joven. Que sea trabajadora y formal.

SE SOLICITAN

103 CRIADAS Y CRIADOS

SE SOLICITA UNA CRIADA, PARA las horas de la mañana. Ha de vivir cerca y tener referencias. Sueldo: $7.00. Milagros y D-Strampes, Víbora.

SOLICITO UN CRIADO O CRIADA, que sepan cumplir con su obligación. Reina número 126, altos

104 COCINERAS Y COCINEROS

SOLICITO UNA BUENA COCINE-ra española o de color que duerma en la colocación. Sueldo: 15 pesos. Calle G-246 entre 27 y 27. Vedado.

NECESITO DOS PENINSULARES jóvenes saludables y limpias: una para cocinar y lavar alguna ropa y otra para limpieza y servicio de mano y lavar alguna menudencia. Es para matrimonio solo y una hija. Han de dormir colocación. Sueldo: cocinera 15 pesos y criada 12. Sra Castillo, 9 esquina a 6, Reparto La Sierra, terce ra casa a contar esquina 6. Teléfono FO-1346.

SOLICITO UNA COCINERA JOVEN, para corta familia. Ha de ser española y ayudar otros quehaceres y dormir en la colocación, para La Sierra. Informan: Consulado 114, altos

SOLICITO UNA COCINERA, DE ME-diana edad, que sepa cocinar. Si no se presente. San Rafael 113, altos.

SOLICITO UNA JOVEN ESPAÑOLA, para cocinar. Que duerma en la colocación. Virtudes 28, entre Aguila y Amistad.

105 MANEJADORAS

SE SOLICITA UNA MANEJADORA para niño de meses. Maceo 42, Guanabacoa. Debe tener referencias. XO-1542.

113 OPERARIOS Y APRENDICES

SE NECESITAN OPERARIOS AFARAteros Franco letra C, entre Desagüe y Benjumeda Sr. Pazos.

114 AGENTES Y VENDEDORES

VENDEDORES: MAGNIFICA OPOR-tunidad. Necesitamos cuatro expertos en bodegas. Si no reúne condiciones, no se presente. Adolfo Castillo 82, Guanabacoa.

SOLICITO AGENTES INTERIOR PAra vender en establecimientos víveres producto conocido Buena utilidad asegurada. Exclusiva cada pueblo. Y. Guzmán, Real 58, San Francisco de Paula. Habana.

SE COMPRA UN AUTOMOVIL CHI-co de poco uso, preferible Ford o Chevrolet. Informes: Teléfono I-4433. Sr. Fernández.

VENDEDORES. SE SOLICITA UN buen vendedor para una fábrica de tabacos ya establecida hace años y con mucha venta en el mercado. Compañía Tabaquera Aguiar 40 por Empedrado.

SE SOLICITAN JOVENES DE AM-bos sexos para trabajar inmediatamente. Que tengan buenas relaciones. Acosta 45 entre Habana y Compostela.

PARA LA HABANA E INTERIOR DE la Isla, necesitamos vendedores activos, ganando magnífica comisión, por adelantado. Artículo fácil, atractivo y útil. Gorrirán y Michelena, edificio La Metropolitana 809, Habana.

VENDEDORES: SE SOLICITAN PA-ra vender artículo de gran aceptación. Pueden ganarse de $3.00 a $4.00 diarios. No se necesita experiencia. Informes en Neptuno No. 247 de 8 a 12 de la mañana.

116 SOCIOS

CON $500 Y COMPETENCIA COMERcial, entraría en sociedad en negocio ya establecido y no fracasado. Unicamente con persona de seriedad. Dirigirse al Sr. P. M. Departamento Anuncios Clasificados DIARIO DE LA MARINA.

SOCIO

Se solicita un socio o ganadero que disponga de algún dinero para establecer industria de queso y mantequilla de alta calidad. Informan: Serafines No. 9. Fernando Lorenzi.

117 SOLICITUDES VARIAS

SE SOLICITA SEÑORA QUE VAYA de pasajera en el «Cristóbal Colón» que sale Mayo 19 y desee cuidar niña abordo. Se exigen referencias. Infores Cuba 21 letra A, primer piso. Teléfono M-2715.

SE OFRECEN

118 CRIADAS Y CRIADOS

SE OFRECE MUCHACHA BLANCA para criada de cuartos o de mano, otra de color para cocinera o criada, duermen colocación. Sra. Rodríguez, I-3552.

SE DESEA COLOCAR UN JOVEN

japonés, para criado de mano, o para cocinero. Llame: Telf. A-7839

SE DESEA COLOCAR UN JOVEN japonés, en casa particular. Sabe servir y entiende de cocktails. Tiene buenas referencias de donde ha trabajado. Llame: Telf. A-9814.

SE DESEA COLOCAR UN JOVEN español, para criado o trabajo análogo. Tiene buenas referencias. Informan: A-6930.

SE OFRECE SIRVIENTA JOVEN española, para criada de mano o de cuartos. Tiene referencias. Telf. M-2160.

SE DESEA COLOCAR UNA MUCHA-cha española, para criada de mano. También se coloca para cocinar, siendo matrimonio solo. Tiene referencias y sabe cumplir con su obligación. Desea casa de moralidad. Telf. F-5887.

SE DESEA COLOCAR UN ESPAÑOL para criado de mano. Sabe trabajar y cumplir con su obligación. Tiene referencias. Telf. M-4594.

SE OFRECE CRIADO DE MANO español 5 años referencias y un señor de mediana edad para limpieza. M-1149. S. de Alonso.

SE COLOCA ESPAÑOLA SERIA Y sabe coser. Para cuartos o ama de llaves. Informes: Cerro 486. Teléfono M-2381.

SE DESEA COLOCAR, EN CASA DE moralidad, una joven española, para criada o manejadora. Lleva poco tiempo en el país. Tiene buenas referencias. Informan: calle 17 esquina a B. Telf. F-3777.

SE DESEA COLOCAR UNA JOVEN española, para criada de manos o de cuartos, formal y trabajadora. Teléfono M-7843.

SE OFRECE PARA CRIADO DE MA-no, joven español, tiene referencias informes por el teléfono F-5225.

SE DESEA COLOCAR UNA JOVEN española de criada de mano o comedor, tiene referencias, no sale de la Habana o del Vedado. Teléfono A-5001

DESEA COLOCARSE UNA JOVEN de 15 años para limpiar Informan FO-3301 referencias.

DESEA COLOCARSE UN ESPAÑOL, de criado o trabajo análogo; es práctico en el trabajo; tiene referencias y lo mismo va al campo. Informan A-6930.

SE DESEA COLOCAR UNA SEÑO-ra española, de mediana edad, para criada de mano o manejadora. Es sola y formal. Tiene referencias. Informan: A-6431.

DESEAN COLOCARSE CRIADO DE mano español experimentado todo esmerado servicio; y otro para segundo criado, jardinero, ayudante cocina, fregar máquinas, etc., ambos tienen referencias. Teléfono M-1059.

SE DESEA COLOCAR UNA JOVEN española para criada de manos o de cuartos. Tiene referenciac. Teléfono M-4682.

COCINERO ESPAÑOL DESEA CO-locarse, cocina criolla y española. Repostería y pastelería. Vomida muy variada, agradabloe sazón. Sale al campo. R ferencias M-5425.

SE OFRECEN

118 CRIADAS Y CRIADOS

DESEA COLOCARSE UNA JOVEN española para limpieza, no le importa cocinar para corta familia y casa chica en la misma también se coloca una por horas. Telf. F-6078.

SE OFRECE CRIADO ESPAÑOL, acostumbrado al servicio fino, y criada de mano española, con muy buenas referencias de casas conocidas. M-1534.

119 COCINERAS Y COCINEROS

UN COCINERO ASIATICO, DESEA colocarse en casa particular, que cocina muy práctico española y criolla y americana, también repostero fino Preguntar en Dragones 94, altos. M-5236.

ENGLISH SPEAKING GIRL DESI-re position, as cook, for american, or cuban family couple, please call Phone. M-4249. Carmita.

COCINERO CHINO COCINA A LA Criolla y española, sabe mucha clase de dulces, para particular. Vive calle Salud No. 5. altos, tiene referencias. Teléfono A-7602.

BUEN COCINERO DEL PAIS, SE ofrece para casa de huéspedes y hotel. Tiene mucha práctica. Teléfono M-4726.

SE OFRECE BUEN COCINERO ES-pañol cocina criolla, española y francesa repostería y pastelería y helados, limpio y económico en su trabajo es hombre solo. Sale al campo. Salud y Rayo. Café Antonio Telf. M-4503.

SE OFRECE MAESTRA COCINERA Repostera y pastelería fina, de color, hace plaza, va a los repartos, no hace limpieza, duerme colocación, no gana menos de $20. F-6134.

SE OFRECE COCINERA REPOSTERA inglesa puede dormir en la colocación o para manejadora. Tiene buenas referencias. Informan Teléfono F-2466.

DESEA COLOCARSE UNA ESPAÑO-la de mediana edad para cocinar. Tiene referencias de donde ha trabajado y sabe cumplir con su obligación. Informan teléfono M-2297.

SE DESEA COLOCAR UNA ESPA-ñola para comedor y en la misma otra para cuartos, tiene referencias, no menos de 15 pesos, llame al I-3249 de 8 a 12 y de 2 a 6.

SE DESEA COLOCAR UNA ESPA-ñola, para cocinera. Sabe de repostería y no le importa ayudar otros quehaceres. Tiene referencias. Informan: Telf. U-9733. San Francisco y Pocito, bodega.

GRAN MAESTRO COCINERO RE-

postero joven chino, cocina criolla, española y francesa, muy limpio cumple con su obligación. Tiene buenas recomendaciones. Informan teléfono U-7902, Preguntar Roque, desea colocarse casa particular.

DESEA COLOCARSE UNA SEÑORA española de mediana edad para cocinera, entiende de repostería o para limpiar por horas, tiene buenas recomendaciones y no duerme en la colocación. Teléfono F-5962.

DESEA COLOCARSE UNA ESPAÑO-la de cocinera, respetuosa, sabe cocinar bien a la criolla y española, hace plaza si desean, duerme fuera, sueldo no menos de 20 pesos. Teléfono FO-2751.

SE DESEA COLOCAR UNA SEÑORA española, para cocinar. Es seria y muy cumplidora. Informan: Lealtad número 99. Telf. U-6693.

DESEA COLOCARSE UNA BUENA cocinera en la misma una criada de mano, manejadora o lavandera. Informa con referencias Miguel Herrera, F-5553.

SE OFRECE SEÑORA DE COLOR para cocinar, entiende algo de repostería, sueldo $12.00. Tiene referencias. Informan F-2038.

SE DESEA COLOCAR UNA BUENA cocinera española para cocinar o cocinar y limpiar a corta familia, desea casa buena, tiene buenas referencias, sueldo no menos de 15 pesos. Monte 517. Teléfono M-5078.

SE DESEA COLOCAR UNA JOVEN de color, de cocinera, duerme fuera. En la misma se ofrece una señora, para lavar en su domicilio. Informan: calle Once número 490, entre Doce y Catorce. Telf. F-3719.

SE DESEA COLOCAR UNA JOVEN de color, duerme fuera, para lavar. ma, se ofece una señora, para lavar. Informan en la calle Once número 490, entre Doce y Catorce. Telf. F-3719.

SE OFRECE UNA ESPAÑOLA DE mediana para cocinar si es corta familia; no importa hacer limpieza; seria y trabajadora: U-6336. Tintorería Busto.

SE OFRECE JOVEN ESPAÑOLA PA-ra cocinar y limpiar a corta familia o cocinar solo. Tiene referencias. Teléfono A-9937 no menos de 15 pesos.

120 MANEJADORAS

SE DESEA COLOCAR UNA JOVEN española, para manejadora. Está acostumbrada con los niños. No le importa hacer alguna limpieza. Tiene buenas referencias. Telf. M-4042.

SE DESEA COLOCAR UNA JOVEN cubana, para manejadora o criada de mano. Informes: Merced número 96: F-6068.

PERSONA SERIA, EXPERTA EN contabilidad y organización, con referencias y garantías, desea empleo, sin pretensiones. Escriba G. Rodríguez. Anuncios Clasificados, DIARIO DE LA MARINA.

122 INSTITUTRIZ

LADY EXPERIENCED ENGLISH, spanish teacher wishes position with famili. Understands children. Best references. Telephone «Teacher» A-7146.

SE OFRECE UNA AMERICANA DE mediana edad, como institutriz, para niños chiquitos, antes trabajó con la familia de Pedemonte. Mrs. Claire Bordenave, No. 69, N.W. 5th st. Miami, Florida, o Beers, M-77304

124 LAVANDERAS-LAVANDERO

ASIATICO JOVEN EXPERTO LA-vandero y planchador desea colocación en casa particular. Informes calle 2 entre Calzada y Línea, Vedado.

SE DESEA COLOCAR UN ASIATICO lavandero y planchador, desea colocación en casa particular Informes teléfono F-6134.

125 CHOFERES

CHAUFFEUR ESPAÑOL JOVEN DE-sea colocarse en casa particular o de comercio, referencias de familias conocidas. Informan teléf. FO-2651.

SE OFRECE CHAUFFEUR ESPA-ñol de mediana edad para casa particular sin grandes pretensiones, con buenas referencias. Informan teléfono M-4061 Garage Blanco 29.

126 JARDINEROS

SE DESEA COLOCAR UN JOVEN DE jardinero, sereno o portero. Informes Obispo No. 97 teléfono M-4316.

129 OFICINISTAS

EXPERTO CONTABILIDAD. GRA-duado de la Escuela Comercial Americana. Muchos años en Bancos y otros giros. Magníficas referencias. Inglés, español y mecanografía. Desea colocación o hacerse cargo Administración Bienes. Llamar X-1078.

130 SOCIOS

CON $500 Y COMPETENCIA COMERcial, entraría en sociedad en negocio ya establecido y no fracasado. Unicamente con persona de seriedad. Dirigirse al Sr. P. M. Departamento Anuncios Clasificados DIARIO DE LA MARINA.

131 OFERTAS VARIAS

DOS JOVENES CUBANOS SOLICI-tan trabajo: uno es práctico en vidriera de tabacos y billetes; y el otro, es mecanógrafo. Por el momento no tienen aplicaciones. Telf. U-5824.

M.E.C.D. 2016

ABRIL 11 DE 1936 — DIARIO DE LA MARINA — EJEMPLAR: 5 CENTAVOS

DE INTERES CONTINENTAL

SEAMOS PRECAVIDOS

(Por **Guillermo Centeno,** exclusivo para el «Consolidated Information Service» de New York).

Es indiscutible que la iniciativa lanzada por el presidente Franklin Delano Roosevelt, en cuanto a la que será conferencia interamericana, tiene trascendental importancia, no ya sólo para nuestros pueblos, sino que en general para el universo.

Es muy significativo también, que después de más de un siglo de haberse lanzado la iniciativa original por el inmortal libertador Simón Bolívar, sea ahora un presidente norteamericano quien, al parecer, llegue a obtener el resultado práctico que otros dignatarios trataron de obtener antes, siguiendo las idealidades de Bolívar.

Después de Bolívar, muchos han sido los estadistas que han tratado de llevar a la práctica tratados entre naciones americanas. Ahí tenemos la Conferencia de México, a iniciativa del entonces presidente del Ecuador, general Eloy Alfaro; y ahí tuvimos, no hace mucho, la Conferencia Centroamericana, iniciada e impulsada gracias a las puras idealidades que inspiran al gobernante de Guatemala, general don Jorge Ubico. Mas, desgraciadamente, hasta la fecha, toda iniciativa de cualquiera de los nuestros, ha sido recibida con frialdad, imperando, en las más de las veces, un espíritu de suspicacia tan criticable como funesto en sus resultados, por cuanto que, por «dimes y diretes» ninguna de nuestras propias iniciativas ha podido echar raíces.

Ultimamente, la Liga Internacional de Acción Bolivariana ha venido haciendo labor intensa en pro de la realización feliz de los que fueron ideales del Libertador. En Washington y en muchas capitales de nuestro continente, nuestro director el Dr. A. Ramón Ruiz ha venido gestionando con tesonero empeño estos asuntos, e invariablemente, y con raras excepciones, obtuvo una cooperación franca y entusiasta. Y ahora vemos cómo, por el solo hecho de que el presidente de los Estados Unidos haya sido quien reviviera este proyecto, todas las naciones que antes se mostraban indiferentes, apresúranse a aceptar la invitación circulada.

Sin embargo, de este proyecto al proyecto original de Bolívar y que luego ha sido propulsado por estadistas como Alfaro y Ubico, y que últimamente ha predicado la Liga Internacional de Acción Bolivariana, hay una gran diferencia. El proyecto original se limitaba a las naciones hispanoamericanas. En el actual se generaliza y se incluye a los Estados Unidos. Bolívar también soñó con una Liga de Naciones, y, cuando la que actualmente funciona en Ginebra se fundó, no se tomó no se tomaron en cuenta los proyectos del Libertador, aunque sí se tuvieron presentes las ideas que más luego, al ser generalizadas, quedaron prostituídas.

No seremos nosotros, precisamente, los que dudemos de la sinceridad del presidente Roosevelt en este proyecto suyo, ya que, juzgándolo a él personal o individualmente, desde un plano de la más pura imparcialidad, lo consideramos cual el más sincero gobernante que los Estados Unidos hayan tenido jamás—hasta donde puede ser sincero un gobernante—en sus relaciones con nuestros pueblos. Mas, no hay que olvidar que, si es cierto que hoy por hoy todo hace pensar en que Franklin Delano Roosevelt será reelecto para continuar en la primera magistratura de la nación, bien puede suceder lo contrario y, entonces, estaremos en manos de otro personaje del que aún no conocemos qué clase de política interamericana implantaría.

Un tratado, como se vislumbra de la invitación del presidente Roosevelt, bien puede convertirse en arma de dos filos. Desde luego que, aparentemente, el proyecto no encierra otro propósito que el de asegurar la paz entre las naciones en nuestro continente. El espíritu de la funesta y sistemática mal interpretada doctrina «Monroe», fué, según el propio autor, el de «salvar a los pueblos hispanoamericanos del peligro de invasiones por potencias extranjeras», aunque en su última parte hubo quien—allá por el año 1915, cuando la aventura de Pershing—aseguró que se refería **solamente** a «potencias **no** americanas»... Pero, si vamos a un tratado o alianza «defensiva» con los Estados Unidos, ¿no salta a la vista que, si los Estados Unidos se encuentran envueltos en algún conflicto armado contra una o varias potencias, éstas considerarán justamente como «aliadas de los Estados Unidos a todos los países hispanoamericanos»? Y entonces, consiguiente y lógicamente, considerariase a nuestros países como «enemigos» de la o las potencias envueltas en dicho conflicto. Y en este caso, la lógica nos dice que los primeros ataques de esas potencias serían dirigidos a nuestros pueblos, por cuanto que ellos—con raras excepciones—se encuentran impreparados, y, consiguientemente, constituirían «la manzana madura», más fácil de ser tomada.

Es muy loable—y detrás de ello no sé por qué presumimos que existe la intervención de los grandes estadistas James Brown Scott y Dr. Ricardo J. Alfaro—que asimismo se trate de reforzar los principios del arbitraje, constituyéndose un Tribunal Supremo Interamericano de Arbitraje; otro punto a reforzarse será el tratado antibélico.

Pero, ¿en la Conferencia Panamericana de Montevideo, celebrada en 1933 no se acordó urgir a los gobiernos hispanoamericanos para que aquellos que aún no lo han hecho, ratificaran los cinco tratados pendientes de esa ratificación? Dichos tratados son: el pacto de París, el pacto antibélico de Saavedra Lamas, suscrito en Buenos Aires; el pacto Gondra, el tratado de Conciliación y, por último, el Arbitraje Interamericano. Hasta la fecha, más o menos, estos vitales problemas se encuentran en la misma situación en que se encontraban cuando en 1933 se reunió la Conferencia Panamericana en Montevideo.

En la actualidad, aún existen varios problemas o diferencias fronterizas. Entre estos problemas, los más serios son los existentes entre los siguientes países: Bolivia y Paraguay, Ecuador y Perú, y, por último, Panamá y Costa Rica. El asunto no parece de muy fácil solución, dada la actitud de los países en discordia, a pesar de los buenos deseos del presidente Roosevelt.

INGLATERRA INSISTE EN QUE SE IMPONGA UN ENERGICO CASTIGO A ITALIA

CHILE PROPONE EL DESARME MORAL, ECONOMICO Y MILITAR

Guatemala sugiere un concierto de naciones para prestarse ayuda en caso de una agresión no americana

Estas proposiciones fueron hechas por los respectivos Presidentes al aceptar la Conferencia Pan-Americana que ha sido proyectada por Roosevelt. Se celebrará en verano

WASHINGTON, abril 10. (AP.)—Chile ha propuesto a estudio de la próxima conferencia de paz interamericana que se celebrará en Buenos Aires un programa de «desarme» moral, económico y militar.

Los detalles de la sugestión fueron revelados hoy poco después de anunciarse un plan de Guatemala para la formación de un concierto de naciones que se comprometan a ayudarse en caso de ataque por una potencia no americana.

La conferencia probablemente se efectuará este verano, en julio o en agosto.

Como el de Guatemala, el plan de Chile fué propuesto por el Presidente Alesandri al aceptar la invitación del Presidente Roosevelt a la conferencia que éste convocó con el propósito de perfeccionar la maquinaria de la paz en el Nuevo Mundo.

«No es bastante establecer un sistema jurídico, por perfecto que sea, para destruir los gérmenes del conflicto internacional», escribió el Presidente Alessandri.

«Del filtro de la voluntad de paz de los Gobiernos y de los pueblos escapa el contagioso virus de las prejuicios, el sutil egoísmo de las hostilidades económicas y los intereses de los que abogan por los armamentos internacionales.

»Para purificar esta atmósfera de las excrecencias de una propaganda interesada en levantar la barrera de los odios entre los pueblos, debemos hacer algo a favor del desarme moral por medio de un esfuerzo común y ampliamente educacional que moldee las próximas generaciones de nuestros países en una atmósfera, de afecto y de mutua comprensión.

»Al mismo tiempo necesitamos evitar los conflictos de intereses económicos con una política de crecientes exenciones arancelarias sobre el comercio recíproco.

»También debemos detener la influencia belicosa de los abogados de los armamentos, que no solamente sangran económicamente a nuestros pueblos y retardan su progreso efectivo en el campo social y económico y en el espiritual, sino que crean a veces actitudes agresivas y militantes con pretexto de las más nobles aspiraciones nacionales».

Recordando los esfuerzos de Chile durante un largo período para limitar los armamentos entre los países vecinos, el Presidente sudamericano agrega:

«Ahora que Su Excelencia, con una iniciativa de alta distinción moral, sugiere a los países americanos una excepciones oportunidad para proseguir la labor de paz, base esencial del panamericanismo, yo, como Presidente de Chile, invito a Su Excelencia a prestar consideración a la conveniencia de incluir en el programa de la proyectada conferencia el estudio de los métodos prácticos para la limitación de los armamentos».

En el departamento de Estado no se hacen comentarios acerca de ésta y otras recomendaciones para la agenda de la conferencia.

Desaparición de un matrimonio que iba en aeroplano

SEATTLE, Washington, abril 10. (AP).—La escarpada costa de la Columbia británica, guarda al parecer el secreto del paradero de Albert Almoslino, de 25 años de edad, aviador de Seattle, y de su esposa, de quienes nada ha vuelto saberse desde el pasado domingo en que emprendieron un vuelo de luna de miel de 750 millas desde Seattle a Ketchikan, Alaska.

Los amigos creen que los recien casados han aterrizado en algún lugar aislado a lo largo de la costa y que están sanos y salvos.

Una noticia que no se ha confirmado aún y circula en Prince Rupert, Columbia inglesa, dice que los Almoslino han sido localizados cerca de Granville Bay.

Gracias a la magnífica labor realizada por los presidiarios de Georgia se pudo evitar una epidemia en el pueblo de Gainesville

Con el uniforme de la prisión y grillos en las piernas, esville, Georgia, dedicados a la extracción de los cadáveres de las víctimas. Gracias a la labor de los presos estos penados trabajan en el área del tornado de Gain- se ha podido evitar una epidemia.

Hubo otro acto de sabotaje en un submarino inglés

Este es el noveno caso de daños intencionales en los barcos de la flota inglesa

PLYMOUTH, Inglaterra, abril 10—Esta noche fueron llamados varios detectives a investigar un acto que se supone sea de sabotaje a abordo del submarino L-54 en el arsenal de Devonport.

Este es el noveno caso de daño intencional ocurrido en los buques de combate de la escuadra inglesa desde el pasado Otoño.

Una gran llave inglesa fué hallada debajo del motor principal del submarino media hora después de haber sido examinado el equipo eléctrico de la nave, según se ha sabido.

Se tiene entendido que toda la maquinaria del buque se hubiera descompuesto en el caso de no haberse realizado el descubrimiento antes de que el submarino se hiciera a la mar.

El Almirantazgo se propone designar un tribunal investigador.

Inglaterra castigará a la Isla de Malta, revocando su autonomía y le dará "status" de colonia británica

Gran Bretaña y los Estados Unidos están sosteniendo las conversaciones preliminares para estudio de las relaciones comerciales, esperando llegar a un Pacto comercial recíproco

LONDRES, abril 10. (Herald Tribune).—Se anuncia que en represalias contra la actitud que ha observado la población de la isla de Malta, de origen italiano, contra la Gran Bretaña, en el conflicto del Mediterráneo, se le revocará la autonomía, dándosele régimen de colonia de la corona inglesa. De este modo quedará sin vigencia la Constitución de 1921. En 1930 y 1933 el gobernador de la isla revocó el gobierno ministerial, gobernando por decreto, a despecho de establecer la Constitución el régimen bicameral parlamentario.

ESTADOS UNIDOS Y GRAN BRETAÑA ESTUDIAN SUS RELACIONES COMERCIALES

WASHINGTON, abril 10. (AP).—Los Estados Unidos y la Gran Bretaña discuten actualmente las relaciones comerciales entre los dos países, siendo probable que de esta discusión surja un pacto de reciprocidad comercial entre ambos.

Esta noticia se ha dado a conocer en un círculo bien informado, el cual reveló también que tanto en Washington como en Londres se sostienen discusiones que tienden a explorar la posibilidad de concertar tal convenio.

Los Estados Unidos tienen celebrados ya pactos con Cuba, Canadá, Suiza, Brasil, Holanda, Suecia, Haití, Bélgica, Colombia y Nicaragua. Se están efectuando negociaciones con España, Francia, Finlandia y El Salvador.

No obstante decirse por las autoridades que no han comenzado las negociaciones, Sir Ronald Lindsay, embajador británico, ha sostenido conversaciones preliminares sobre el asunto con Hull.

MURIO EL EMBAJADOR ALEMAN EN LONDRES

LONDRES, abril 10. (AP).—El embajador de Alemania, Leopold Von Hoesch, de 55 años, falleció hoy de un ataque al corazón. Había iniciado su carrera diplomática en la Legación alemana en Peiping, en 1907, ocupando en 1932 la embajada del Reich en París.

Había acabado de despedir al general Von Ribbentrop, regresando a la Embajada, donde se sintió indispuesto, muriendo un cuarto de hora después.

Libertados los patronos y los marineros de los quince viveros detenidos en México

MERIDA, Yucatán, abril 10. (AP.) Los patronos de los pesqueros cubanos que fueron arrestados por hallarse pescando con sus balandros en aguas mexicanas, quedaron en libertad bajo fianza, asegurándose que la Cancillería ha dispuesto que se les condone al pago de los derechos de pesca. De este modo, el engorroso incidente con Cuba, quedaría solucionado.

Anthony Eden sigue dando largas al plan francés de imposición de castigo a Alemania por su actitud

La Gran Bretaña desea ver si las proposiciones germanas encajan en el sistema de garantías de la Liga y si, en el estado actual de cosas, Alemania se considera reivindicada

GINEBRA, abril 10. AP.—Sir Anthony Eden, en nombre de la Gran Bretaña, mantúvose opuesto en la sesión de hoy del Comité de Locarno, y favorable sólo a la política dilatoria, respecto del III Reich, rehusando complacer los requerimientos de Francia de que se proceda sin más demora al castigo de Alemania por la violación de los tratados de Versalles y Locarno. Considera Sir Anthony que a pesar de estarse en negociaciones desde hace más de un mes ya, aún no se ha pasado del período de conciliación con Alemania y que es menester aclarar ciertos extremos de los programas de paz del Fuehrer. Por tanto, dióse un corte a los debates entre los representantes de las potencias de Locarno, llegándose al acuerdo de recesar durante un mes, en el curso del cual, sin gran compromiso para la Gran Bretaña, Sir Anthony Eden procederá a gestionar un plan completo de seguridad para la Europa Oriental y Central. La reunión de los delegados de Francia, Italia, Bélgica y la Gran Bretaña limitóse a tratar del problema de la Renania, en un ambiente de candente discusión, sin que se llegase a nada concreto. Dícese que Francia insistió en que la Gran Bretaña iniciara con sus representantes en Ginebra una acción para imponer sanciones al III Reich, si Hitler persiste en fortificar la zona del Rin.

La causa de las dilaciones en que se apoya Eden para insistir en la demora de toda resolución se encuentra en el hecho de que haya que ver si la proposición del conjunto de tratados bilaterales que hace Alemania se encaja en el sistema de garantías de la S. de las N., o si, por el contrario, está en franca oposición con el «convenant». Desea también saber si Alemania, con la ocupación de la zona del Rin, conceptúa ya terminadas sus reivindicaciones respecto de la igualdad con los demás estados, ya que enviando tropas a la región renana establece de hecho una absoluta equiparación con Francia y Bélgica.

El informe y proposiciones finales de Eden se presentarán ante la Comisión de Locarno, en la sesión del 11 de mayo, cuando de nuevo se reúna el Consejo para tratar de estos problemas. En los centros germánicos de esta ciudad se dice que «los franceses salieron cabizbajos de la reunión, por el poco caso que se dió a sus indicaciones».

Pero en cambio, la Gran Bretaña, que tiene comprometidos intereses vitales en la cuestión italo-abisinia, requirió la promulgación de enérgicas sanciones contra Italia.

Las actividades de las comisiones de la Liga, en relación con el problema italo-etíope, fueron:

1)—La Comisión de los Trece, a demanda de la Cruz Roja Internacional, decidió ordenar que se investigue si Etiopía e Italia han violado las leyes de la guerra en la campaña de Abisinia.

2)—El Presidente de la Comisión de los Dieciocho, Augusto de Vasconcelos, recibió una petición de convocar ese grupo «cuando lo crea conveniente».

La Comisión de Conciliación solicitó de Italia y Abisinia que envíen delegados para la conferencia que el martes tendrá lugar con Salvador de Madariaga, comisionado especialmente por el Consejo para que haga tanteos de paz, con el fin de que entrambos gobiernos expongan sus condiciones.

Madariaga escribió una carta a Mussolini expresándole el sentir no poder ir a Roma para tratar con él de las condiciones italianas de paz, lo cual, según el criterio del representante de España, no será seguramente óbice para que Italia envíe a Ginebra sus representantes.

Antes de llegar a la resolución que se tomó, se registró, en cuanto a esto, un altercado entre Sir Antnohy Eden y Pierre Etienne Flandin, en vista de que el segundo viene sosteniendo que la actitud de Abisinia de negarse a todo contacto directo con Italia es incompatible con el convenio y prolonga además innecesariamente la guerra sin ventaja alguna, mientras que Sir Anthony considera que las actividades en provecho de la paz deben mantenerse dentro de la comisión nombrada por la S. de las N., a petición de la Gran Bretaña.

La investigación de las denuncias de violación de las convenciones sobre métodos de la guerra, ha sido resuelta al negarse la Cruz Roja Internacional a retirar su jurisdicción en el problema, por lo cual habrá dos investigaciones paralelas. La pesquisa que ahora se hará por la Liga tendrá como fundamento papeles aportados por Italia y la misma Abisinia.

Los italianos han acusado ahora a los abisinios de haber bombardeado el hospital de sangre de Mai Cei, mientras que los etiópicos sostienen que los aviones italianos han arrojado bombas de gases asfixiantes sobre Sasabanech y Daggabur, matando a 80 pacíficos. Las bombas, a juzgar de los informes que de Addis Abeba se han cursado son de las llamadas vesicantes, que producen laceraciones en la piel y escozor en los ojos.

Los italianos, por otra parte, alegan que sus prisioneros de guerra han sido empalados por los etiópicos, amén de hacerles sufrir la emasculación y otros tormentos.

Una mujer ha sido asesinada de modo misterioso en N.Y.

Estaba en la bañadera con un tajo en el cuello, pero dicen que la estrangularon

NUEVA YORK, abril 10. (AP).—Con un enorme tajo al cuello, apareció hoy el cadáver desnudo de Mrs Nancy Titterton, de 34 años, atractiva esposa de Louis H. Titerton, empleado de la «National Broad casting Co.,» que corre con las patentes literarias de los escritos que se trasmiten por esa cadena de radiotelefonía. El cadáver hállabase dentro de una bañadera, asegurando el sargento de la policía, Thomas Martin, que la joven había sido estrangulada a mano. La ropa interior de la bella peliroja, conocida en el mundo de las letras por la colaboración en varias revistas, hállabase en desorden en el aposento y desarreglada una de las camas gemelas que en él había. No se tienen sospechas de quien sea el autor del hecho, aunque se cree que el criminal intentó ultrajar a la mujer, estrangulándola en la lucha. Luego del crimen arrastró el cadáver inerte al baño.

El marido quedó sorprendido al ser informado de lo acontecido, manifestado que no había notado nada anormal en la conducta de su esposa la cual le había hablado por teléfono poco antes.

China toma rápidas y muy urgentes medidas para salvar la provincia de Kokonor de una invasión rusa

En el caso de que Rusia no atienda la protesta china por el Pacto ruso-mongólico, elevará aquella a la Sociedad de Naciones. El Manchukuo protesta por la actitud de Mongolia

SHANGHAI, abril 10. (AP).—El Gobierno chino ha resuelto cerrar la entrada de Kokonor a todos los extranjeros, por temor de que por allí continúe expansionándose la política de los Soviets, bajo el manto de la propaganda comunista. La región de Tsing-Tai, en donde está situada esa provincia del Turkestán chino, se encuentra aislada, por lo cual se facilita enormemente la labor de los agentes comunistas que buscan la incorporación de esa zona al imperio ruso.

Se han situado retenes especiales de tropas chinas en los presidios septentrionales, con el fin de resguardar al país de la agresión que por Mongolia Exterior, aliado de Moscou, pudiera venir al país.

El Gobierno chino está multiplicando las vías de comunicación con ese país, para salvarlo en lo que sea posible de la dominación por los rusos.

PROTESTA CHINA CONTRA RUSIA ANTE LA SOCIEDAD DE LAS NACIONES

NANKIN, abril 10. (AP).—En círculos autorizados consígnase que el Gobierno chino protestará ante la Sociedad de las Naciones por el tratado entre la Unión Soviética y la Mongolia Exterior, país sobre el cual se ha reconocido por el Gobierno de Moscou la soberanía china, en el tratado de 1924. En caso de que a la réplica de China, Rusia no conteste de un modo satisfactorio, se elevará la protesta a la corporación de Ginebra.

Declárase que la réplica de China a Rusia llevará varios días, con el fin de combatir las argucias contenidas en el último memorial ruso.

Los Soviets decían que el convenio entre la Unión Soviética y la Mongolia Exterior es simplemente un tratado de ayuda mutua, que no implica el reconocimiento de aspiraciones territoriales rusas en el país, ni la negación de los derechos de China.

PROTESTA DE MANCHUKUO A MOSCOU

TOKIO, abril 10. (AP).—La agencia «Domei» informa en un despacho de Hsinking que el «gobierno» de Manchukuo enviará una nota de protesta a Rusia, por «la actitud provocativa que han tomado los guardias de la frontera de Mongolia Exterior, contra el Japón y el Estado manchukuano».

La protesta se fundamenta en los hechos registrados ayer, en el curso de los cuales perdieron la vida un teniente y cinco soldados nipones.

Las fincas que se expropiarán valen unos 14 millones

MADRID, abril 1. (SE).—La reforma agraria que está ahora en desarrollo en España, afectará a centenares de miles de fincas en el territorio de todo el país. La ley de la Reforma Agraria, aprobada por las Cortes Constituyentes en 15 de septiembre de 1932, en efecto, abarcaba terrenos de 877.000 fincas.

Las provincias especialmente afectadas por la ley son: Albacete, Almería, Badajoz, Cáceres, Cádiz, Ciudad Real, Córdoba, Huelva, Jaén, Málaga, Salamanca, Sevilla y Toledo y las tierras confiscadas alcanzarán a un total aproximado de 838.465 acres de propiedad de los Grandes de España.

Los principales terratenientes españoles son: el duque de Medinaceli, con 195.680 acres; el duque de Peñaranda, con 104.345 acres; el duque de Alba, con 89.625 acres; el duque de Arión, con 43.165 acres; el marqués de Comillas, con 2,795 acres; el duque de Lerma, con 25.560 acres; el duque de Tamames, con 19.945 acres; el conde de Mora, con 17.620 acres. El diario republicano de izquierdas «El Liberal» calcula que las tierras de propiedad de este grupo de aristócratas tienen un valor aproximado de 114.056.500 pesetas.

Hasta ahora los ingenieros del Instituto de la Reforma Agraria han estado escpecialmente activos en la provincia de Cáceres, en la que todas las tierras disponibles han sido confiscadas y distribuídas entre los campesinos. Los trabajos de confiscación y distribución en las demás provincias, continúan ahora con toda rapidez.

El ministerio de Agricultura ha anunciado que fueron asentados 5,713 labriegos en tierras de la provincia de Badajoz y de la de Huelva, agregando además que por informes privados se sabe que en la provincia de Sevilla se habían concedido tierras a veinte y seis familias en una finca del pueblo de Gerena de aquella zona.

El director del Instituto de la Reforma Agraria, al llegar a Jaén, anunció al pueblo que las grandes fincas propiedad del famoso ex torero Emilio Torres, alias Bombita, y del duque de Medinaceli, situadas en territorio de dicha provincia, serían confiscadas y subdivididas entre los campesinos. El ministro de la Gobernación ha anunciado que en la provincia de Zaragoza se han confiscado 1,980 acres de tierra para fines de reforma agraria.

SEGUIRA EN LA POLITICA

MADRID, abril 10 (AP).—Según «Informaciones», el ex presidente Alcalá Zamora piensa presentarse candidato a diputado por Granada, con el fin de reconquistar la dirección de los progresistas.

Se dice en los centros políticos que los elementos moderados apoyan a Julián Besteiro, como candidato a la presidencia, no agradándoles Martínez Barrio.

Seis bombas fueron enviadas por el correo en Wiskesbarre, Pennsylvania, resultando un muerto y cinco heridos

Otra bomba incendiaria fué lanzada por la ventana de una iglesia mientras se efectuaban los oficios de Viernes Santo. Los republicanos contra los Tratados hechos según el New Deal

WILKESBARRE, Pennsylvania, abril 10. (AP).—La dinamita y el fuego propagaron el terror en medio de la santidad de esta semana en este valle hoy.

Por lo menos seis bombas de dinamita fueron enviados por correo como regalos de Pascua, matando a un hombre e hiriendo a otros cinco. Las llamas, producidas por una bomba incendiaria lanzada a través de una ventana, hicieron presa en la rectoría de la iglesia de Santa María, mientras se celebraban los oficios del Viernes Santo.

Se da el caso de que Monseñor J. J. Curran, que rige esa iglesia, ha sido conocido durante cuarenta años como el «amigo de los mineros».

Sospechándose que se trata de nuevas disensiones entre los obreros, la policía del Estado y local y los inspectores postales disponibles en el Este, trabajan activamente por localizar otras bombas, que se cree hayan sido depositadas en Correos.

Seis personas han sido detenidas y conducidas a la oficina de correos de Wilkesbarre, donde la policía del Estado y los inspectores han establecido su cuartel general.

LOS REPUBLICANOS CONTRARIOS A LOS METODOS DE CONCERTAR TRATADOS DEL NEW DEAL

WASHINGTON, abril 10. (AP).—Los jefes republicanos del Congreso, se mostraron hoy sorprendidos de la recomendación hecha por el presidente republicano de la Comisión de Aranceles de los Estados Unidos, a fin de que la plataforma para 1936 del Partido Republicano apoye los métodos del New Deal, para la concertación de tratados.

El Presidente Robert Lincoln O-Brien, designado por Hoover y ratificado por Roosevelt, propuso que su partido aprobara el plan de tratados comerciales recíprocos de Roosevelt y anunció que lucharía por semejante decisión en la convención nacional republicana de Cleveland.

Rápidamente el representante Treadway, miembro republicano de la Comisión de Medidos y Arbitrios de la Cámara, hizo saber que si logra sus propósitos O-Brien no merecerá gran atención por parte de la convención. Otros representantes republicanos también expusieron su criterio contrario a los deseos de O-Brien.

«Soy republicano, designado a la Comisión por un presidente republicano», dijo O-Brien». Voy a la Convención con la esperanza de que se me deje hablar ante la Comisión de plataforma. Haré todo lo posible por defender este plan.

En Jerusalen, tres religiones tienen la fiesta pascual

En los solemnes cultos de ayer en la Basílica de San Pedro ofició Mons. Pacelli

JERUSALEN, abril 10. (AP).—En esta ciudad se están celebrando la Pascua Judía, la Semana Santa Cristiana y la fiesta mahometana de Nebimusa, por lo cual hay peregrinos de todas partes de Asia y Europa en Jerusalén. Reina orden completo.

OFICIO PACELLI EN LOS CULTOS DE SAN PEDRO DE ROMA

VATICANO, abril 10. (AP).—El Cardenal Eugenio Pacelli, arcipreste de San Pedro y secretario de Estado del Vaticano, actuó en los cultos matutinos de la basílica máxima, donde se expusieron las sagradas reliquias de la Crucifixión. El Santo Padre permaneció retirado en sus habitaciones.

En los templos dedicados a la Virgen María se celebró la tradicional ceremonia de Nuestra Señora de la Soledad.

Miembros de la misión sanitaria de Egipto afirman que los soldados del Negús empalaron a un soldado italiano

Un Canciller griego declara también que existe mercado de esclavos y que los etíopes torturan a los prisioneros. El Gobierno de Roma ha denunciado estos horrores a la Liga

ROMA, abril 10. (Radio Littorio).—Con fecha 7 del corriente, el Gobierno de Italia dirigió a la Sociedad de las Naciones una nota, calzada con la firma del subsecretario de Estado, Suvich, trasmitiendo una declaración que el canciller del Consulado de Grecia en Dire Daoua hizo, el día 11 del pasado mes de febrero, ante el cónsul de Italia en Jibouti. En dicho documento el referido canciller se extendía, con profusión de datos, acerca del comercio de esclavos que él pudo comprobar personalmente en Dire Daoua, en noviembre de 1935, y en mérito a las torturas y descuartizamiento a que los etíopes sometieron a los aviadores. La Cancillería romana trasmitió, simultáneamente, una declaración que, con fecha 10 del pasado mes de marzo, tres miembros de la Misión Sanitaria egipcia en Etiopía hicieron, en el Cairo, bajo juramento y ante testigos, denunciando las atroces torturas a las que, el día primero del pasado diciembre, los etíopes sometieron, en Bolali, a un prisionero italiano, impalándolo y dándole fuego. El Gobierno italiano se dirigió, con esta nota, al secretario general de la Sociedad de las Naciones, a fin de que pusiera en conocimiento de los estados miembros tales hechos que prolongan la cadena de horribles crímenes que se están realizando en Etiopía contra los prisioneros italianos, violando toda norma convencional y humanitaria.

El deseo turco de fortificación de los Dardanelos

ANGORA, Turquía, abril 10. (A. P).—Obrando dentro de las obligaciones y términos del Tratado de Lausana, y sin romper unilateralmente con ese pacto como ha hecho Alemania, el Gobierno turco demandó de los firmantes del instrumento la reforma del mismo, de suerte que sea autorizada la refortificación de los Dardanelos, como medida de seguridad nacional. El Ministro de Relaciones Exteriores, Aras, entregó la nota a los representantes de las potencias. Hace poco, Turquía comunicó a la Gran Bretaña, que el Gobierno turco estba considerando este problema que de modo tan directo interesa a la nación.

TRES ROBOS MISTERIOSOS

MAÑANA COMENZARA a publicar ¡ALERTA! un nuevo cuento policíaco.

Tres robos misteriosos han sido cometidos en casa de Mr. Norris, consistentes en sendas prendas, y en lugar de las mismas apareció en las tres ocasiones un fósforo usado. ¿Quién lo dejó allí, y con qué objeto?

Precisamente ese fósforo es la pista que sirve al detective Martín Hewitt para detener al ladrón.

Lea TRES ROBOS MISTERIOSOS el intrigante cuento policíaco de Arthur Morrison, que a partir de mañana comenzará a publicar ¡ALERTA!

Las tropas católicas del Canciller Kutr Schuschnigg dejan su carácter militar

RIGA, Letonia, abril 10. (AP).—Mañana, al expirar el mandato presidencial de Alberto Kviesus, ocupará el poder, con atribuciones supremas el Dictador del país, Karlis Ulmatnis que se adueñó de la dirección del Estado por un golpe de Estado en 1934.

Tiene el respaldo de las fuerzas armadas de la nación, y el apoyo de los dos millones de habitantes del país.

VIENA, abril 10. (AP).— El Canciller Kurt Schusnigg hizo saber esta tarde que las tropas Católicas de Asalto, su ejército privado, han perdido la condición militar que se les daba, pasando a ser simplemente una tropa política y de expansión cultural. Algunos de sus miembros, empero, se incorporarán a la milicia federal.

Por disposición de octubre 19 de 1935 al constituirse las milicias federales, por la unión de las fuerzas de Von Starhemberg y del Canciller, el «Heimwehr», la Frieheitsbund, los Lanceros Cristianos y otros organismos para militares pasarán a ingresar en los contingentes de la milicia federal, cesando como entidades puramente política.

ACTUALIDAD INTERNACIONAL

SE ha visto precisado el Gobierno de China a cerrar la frontera de Kokonor, en el Sinkiang, a consecuencia del creciente influjo de Rusia en tales dominios. En efecto, los Soviets han estado metiendo una cuña por allí, en el intento de realizar una aspiración que data de los tiempos del Zar, del último cuarto del siglo pasado, cuando se intentó el arrebatar a China la porción más occidental de Turkestan. Esa zona flanquea en cierta manera la Mongolia, en la cual, aunque los Soviets reconocieron a China en 1924 derechos de soberanía, ahora se la niegan, por el tratado de ayuda mutua ruso-mongol. Ese mismo convenio fué violado en 1935 cuando el régimen de Moscou cerró con el Japón la venta del Ferrocarril Oriental Chino sin el conocimiento y la sanción de Nankín.

CHINA, en estos momentos, está sufriendo el asalto de fuerzas imperialistas por las cuatro esquinas. El Sol Naciente se ha adueñado de la Manchuria, los Soviets penetran en la Mongolia y el Sinkiang, Inglaterra consolida en el Tibet una dominación que ya tenía casi establecida por el pacto con el Imperio Chino, que le hipotecaba esa dependencia y Francia hace una segunda edición de la Manchuria en el Yu-Nam, mientras los nipones aprestan ya el asalto de las provincias de Fukien y Kwangsi. Pero todos, en una controversia que ya amenaza con ser nuevo peligro para la paz del Oriente, no apartan los ojos de la cuestión mongólica.

EN Riga, Karlis Ulmanis, el jefe de Gobierno letón, se ha posesionado ya de la presidencia de la República, en la doble capacidad de Presidente y Dictador. El cuartelazo que lo elevó al poder no fué sino una manifestación contra el crecimiento del nazismo, que aspira a la dominación del golfo de Riga, la posición más fuerte del Báltico, la clave del dominio en ese mar. Los restantes países del mar septentrional encuéntrase también dominados por dictadores, que tratan de esquivar la restauración del poderío germánico.

TURQUIA se dirige a las potencias firmantes del Tratado de Lausana reclamando su anuencia para reformar ese instrumento en el sentido de que se le permita la fortificación de los Dardanelos. Esta demanda fué negada otra vez a los turcos por Francia y la Gran Bretaña. Ahora, es muy probable que Inglaterra piense de otra manera. Turquía es una de las fuerzas de reserva que posee la Gran Bretaña en el Levante, según la opinión londinense, por la circunstancia notabilísima de tener una vieja enemistad con Italia, potencia que, como se sabe, expresó una vez la aspiración de arrebatar a los turcos la costa de la Cilicia y acaso un buen pedazo de Adana.

EN otra época, cuando Rusia era aliada de Francia y sus fuerzas representarían cierto papel en el Mediterráneo, seguramente la cuestión de los Dardanelos podía tener cierta importancia, máxime siendo los rusos enemigos tradicionales de los turcos. Pero ahora son amigos y quizás a los Soviets mismos no les desagradaría que los turcos les defendieran un paso tan avanzado como el Propontide Tracio. Italia, empero, se opondrá a la decisión de fortificar los Dardanelos, porque esto habría de impedirle el ayudar a Bulgaria en caso de guerra.

HA salido de México el general Plutarco Elías Calles. Su expulsión obedece a que renegó de la Revolución Mexicana. No sale de su tierra sino por el pecado de la ambición. Calles hizo dinero y esto lo ha convertido, según sus adversarios, hasta en clerical. Dueño de México un día le faltó el talento y le sobró la demagogia para quedarse en el poder como monarca vitalicio de ese país. Ahora, no es sino el instrumento de los nuevos ricos que por circunstancias especiales le fueron fieles. Su preponderencia acaso le llegase por la actitud que siguió en un tiempo de oponerse públicamente y humillarse en privado a los Estados Unidos. Excitó las emociones del pueblo mexicano, la pasión ultranacionalista, aplacándosele en cuanto un Mr. Morrow se mezció en los asuntos mexicanos. Porque Mr. Morrow era banquero.

EN Alemania, han vedado a los niños de las escuelas el acceso a Goethe. Los nazis reniegan de él porque era inclinado a formulas internacionalistas, creyendo que la emancipación del aleman estaba en entregarse de lleno al espíritu de la Revolución Francesa. Goethe pertenecía a una generación apegada a las fórmulas universalistas que en su tiempo estaban en boga. Y por este pensamiento, Goethe hizo grande el nombre de Almania. Hitler no lo podrá borrar de la historia, porque sería, al par, borrar un capítulo de la evolución del nacionalismo alemán precisamente.....

J. Lñ M.

Wendel identifica a otro de los que lo secuestraron

Dice que es uno de los que le obligaron a firmar una declaración de culpabilidad

NUEVA YORK, abril 10. (AP).—La policía busca esta noche a un segundo individuo a quien Paul H. Wendel, abogado de Trenton, Nueva Jersey, identificó por las fotografías que se le mostraron como uno de los cuatro que le secuestraron y le obligaron a firmar una confesión falsa acerca del secuestro del hijo de Lindbergh.

Wendel había mencionado antes a un ex convicto como uno de sus secuestradores, diciendo que por espacio de diez días fué torturado en alguna parte de la sección de Sheepshead en Brooklyn.

William F. X. Geoghan, abogado del distrito de Brooklyn, anunció esta noche que Wendel había reconocido positivamente una segunda cara en las fotos que se le enseñaron en su celda de la prisión de Trenton, por el teniente fiscal Francis A Madden.

M.E.C.D. 2016

9ª SECCION 2

TELEFONOS: Quejas . . . . . M-7911 A. Clasificados . M-7915

DIARIO DE LA MARINA

TELEFONOS: Dirección . . . . A-3277 Jefe Redacción . M-1287 Sección de Sports M-7912

9ª SECCION 2

AÑO CIV — EL PERIODICO MAS ANTIGUO DE CUBA — LA HABANA, SABADO, 11 DE ABRIL DE 1936 — ACOGIDO A LA FRANQUICIA POSTAL — PAGINA TRECE

CON ENTUSIASMO SIN PRECEDENTE, ESPAÑA HA REITERADO SU CATOLICIDAD

LA ACTUALIDAD

Los Nacionalistas Vascos

Mi buen amigo y paisano Alvaro Tobio Serrionandia, me habla en una carta sugestivamente interesante de una fiesta en que los vascos de los alrededores del Central «Nazábal», celebraron la victoria comicial alcanzada por los nacionalistas vascos contra los del «frente popular» español.

Nosotros no admitimos, como lo hemos dicho reiteradamente, el separatismo ni de los euskaros ni de los catalanes, ni de los de ninguna otra región. Pero volvemos a afirmar rotundamente que Vasconia tiene más derecho que ninguna región de España a su mayor autonomía.

Y va ahora la aludida carta:

«Sr. Lcdo. León Ichaso.
DIARIO DE LA MARINA.
Habana.

Distinguido durangués y amigo: Hace días y previa invitación, acudí a una casa de campo en la que los vascos de estos rincones, celebraban con sidra y txacolí, el triunfo electoral obtenido en Vizcaya por los nacionalistas contra las izquierdas españolas.

Justo es consignar que no todos los asistentes comulgaban con el nacionalismo integral. Pero eso sí, todos, absolutamente todos, estaban vinculados con el lema de Jaun-Goikoa.

Demás está decirle, que hubo cantos patrióticos y zortzicos, pues se sabe que cuatro vascos reunidos constituyen un buen orfeón con toda facilidad.

Después de los cantos se charló con noble orgullo acerca de Euzkadi. Se puso de manifiesto con cierta ironía que los vascos, para celebrar un triunfo electoral, no recurrían a la quema de asilos, conventos y círculos de adversarios, dejando estas fiestas para los secuaces de los Largo Caballero, ya que en pleno siglo veinte, los mismos hotentotes repudiaban la práctica de semejante deporte.

También se habló de las hermanitas de la Caridad, de la veneración y el respeto que el euzkeldun guarda para ellos, que no ocasionan más daño que perdonar, asistir y curar a los mismos energúmenos que las atropellan.

Entre los reunidos se destacaba uno alto, fornido, vestido a la usanza del guajiro cubano, con las manos encallecidas por el trabajo y el rostro tostado por el sol. En su aspecto se manifestaba la rudeza del carácter vasco. Pero apenas articulara aquel hombre unas cuantas palabras, se reveló como persona de conocimientos superiores, expresando sus pensamientos con facilidad y elegancia, dominando lo mismo el castellano que el vascuence con admirable desenvoltura.

Y como su discurso tiene mucho interés para nosotros, se lo voy a extractar.

Disertó primeramente, sobre la raza vasca, enteramente diferente a la de los demás países que la circundan. Luego haciendo gala de conocimientos filológicos y de un perfecto dominio de la etiología euzkérica, demostró que el vanscuence no tenía nexo alguno con los idiomas conocidos. Y dijo: «Un pueblo de raza distinta a las demás, con idioma propio, constituye una nacionalidad. Y habitando su propio territorio, le da un derecho indiscutible para su más amplia autonomía».

Relató las luchas sangrientas sostenidas por los vascos en diferentes épocas con pueblos que trataron de someterlos. Y finalmente dijo:

«Auguro que en época cercana y allende El Ebro se desencadenará una revolución de carácter marxista en donde las derechas españolas por su desunión y apatía serán aniquiladas y barridas como lo fueron las visigodas por las huestes sarracenas de Tarik. Pues entre las derechas españolas, no faltan los Don Opas.

Ahora bien, así como la obsesión de los gobiernos monárquicos, titulados hoy de derecha fué arrancarle a Vasconia sus derechos y libertades para cuyas dentelladas muy bien sabían ponerse de acuerdo, derechas y «torcidas», el empeño de los gobiernos republicanos, es despojarle de sus creencias católicas disolviendo y expulsando órdenes religiosas, alguna de ellas nacida en las entrañas de nuestra patria y fundada por un ilustre hijo de Euzkadi.

Después de descatolizar al país vasco, tendrán los extremistas españoles el camino franco y abierto para implantar sus doctrinas y prácticas moscovizantes.

Pero confío en la unión de todos los vascos, que borrando las nominaciones de españolistas y nacionalistas formaran un valladar infranqueable, que no solamente impedirá la introducción de doctrinas y prácticas que están en pugna con la tradición y el sentir de los vascos, sino también reconquistara nuestra libertad y rendirá culto a Jaun-Goikoa y Legue Zarra.

Este es el discurso del aludido patriota vasco.

De mi parte opino que hay que salvar la nave. Y la nave no es Euzkadi ni España solamente, sino el mundo entero. Si a la nave le entra agua por la proa y no se le pone remedio a tiempo, es natural que se hunda la embarcación completa, arrastrando a los abismos a todos sus ocupantes.

También opino que una vez salvada la embarcación, cada uno debe ir a ocupar su lugar. A proa, a popa, babor o estribor. Y no como ha sucedido con el Centralismo, rapaz y absorbente, el cual, escudándose en un patriotismo que ni tan siquiera sentía, invadió atribuciones y funciones que solamente corresponden a los estados y naciones que se desenvuelven dentro del radio de su influencia».

Si el discurso del patriota vasco, lo encuentra digno de comentario, lo remito a su ilustrada y brillante pluma. Reciba el testimonio de afecto de este durangués que de veras le estima,

Alvaro Tobio Sarrionandia».

No hay ningún ideal que los vascos defiendan con más ferviente celo que la religión de sus abuelos. Las iras del feroz sectarismo izquierdista, que después de disolver la orden religiosa fundada por el vasco Iñigo de Loyola, a quien se alude en la carta, incendió más de cien conventos e iglesias y se empeña en proscribir la enseñanza católica, ha hecho más nacionalistas entre los euzkaldunas que muchos centenares de discursos.

Para el vasco, sus creencias, sus seculares tradiciones y la sagrada libertad de su conciencia, están sobre todos los intereses.

León ICHASO.

PAÑUELOS BORDADOS
EL MEJOR SURTIDO
LA CASA COFIÑO
SUPREMA GARANTIA
NEPTUNO 87 (CASI ESQUINA A MANRIQUE) TELEFONO M2050

LA LEY ELECTORAL ESPAÑOLA SERA OBJETO DE OTRA NUEVA MODIFICACION

Las elecciones para compromisarios habrán de efectuarse siguiendo el principio de una mayoría absoluta

Se cree que Azaña será apoyado por el sector moderado del socialista y Alvaro Albornoz por el grupo extremista que acaudilla Largo Caballero. Besteiro, apoyado por el Gbno.

MADRID, abril 10 (AP).—El gobierno ha sometido a la consideración de las Cortes un proyecto de reforma electoral por el cual los comicios para compromisarios electorales habrán de celebrarse siguiendo el principio de la mayoría absoluta y no de la proporcionalidad en todos los distritos.

Se establece también que el examen de las credenciales de los compromisarios se efectúe por el Tribunal de Garantías Constitucionales, como determina el artículo 68 de la Constitución, que nombrará una comisión de Justicia. Determínase también el procedimiento a seguir para apresurar el estudio y ratificación de las patentes, con lo cual se acelerará la inauguración de la asamblea conjunta para el nombramiento del Presidente.

PRIMO DE RIVERA PRESENTARA SU CANDIDATURA POR CUENCA.

MADRID, abril 10 (WP.) — Por falta de número no se pudo reunir hoy la Diputación Permanente de las Cortes, para discutir un proyecto del gobierno que suprime la segunda vuelta en las elecciones de compromisarios presidenciales.

La Diputación se reunirá mañana.

Anúnciase que el jefe del fascismo español, señor José Antonio Primo de Rivera, que se halla cumpliendo una condena de dos meses, presentará su candidatura a diputado a Cortes en las elecciones parciales que se celebrarán en la circunscripción de Cuenca.

AZAÑA Y ALVARO DE ALBORNOZ CANDIDATOS PRESIDENCIALES.

MADRID, abril 10 (WP).—El gobierno ha acordado mantener reservado el candidato del Frente Popular a las elecciones presidenciales con el fin de evitar que las elecciones de compromisarios se celebren bajo la bandera del personalismo.

Por eliminación de posibles candidatos se fija ahora la atención en la posibilidad de que Azaña sea apoyado por el sector moderado del partido socialista, además de por los partidos republicanos y que Alvaro de Albornoz, sea apoyado por el sector extremista del partido socialista, que acaudilla Largo Caballero.

EL GOBIERNO DESEA QUE BESTEIRO SEA PRESIDENTE DE LA REPUBLICA

MADRID, abril 10 (AP).—En los centros gubernamentales se opina que el gobierno de Azaña es partidario de que a la Presidencia de la República vaya el socialista moderado, don Julián Besteiro, exPresidente de las Cortes y catedrático de la Universidad Central.

El gobierno cree que Martínez Barrio, actual Presidente interino de la República, es joven y activo y puede ser de mayor valor en cualquier otra posición que en la Presidencia.

La posibilidad de que un socialista llegue a ocupar la Presidencia de la República ha provocado protestas de las derechas, las cuales sostienen que los socialistas, por moderados que sean, no deben presidir un Estado republicano.

INCAUTACION DEL PALACIO DUCAL DE SAN FRANCISCO DE BORJA EN GANDIA

VALENCIA, abril 10. (SE).—Como se venía temiendo, se han incautado del palacio ducal de San Francisco de Borja, perteneciente a la disuelta Compañía de Jesús, y de otros edificios ocupados por religiosos, en Gandía.

Después de haber celebrado sesión la Gestora, un numeroso grupo del Frente Popular se dirigió al palacio ducal. La esposa del guarda, ya que éste se hallaba en cama por estar enfermo ,recibió a los que llegaban, quienes abrieron de par en par las puertas de la calle y de la cancela, penetrando hasta el balcon, en donde pusieron una bandera comunista. Los padres Escolapios también han tenido que rendirse a los requerimientos que se les hacían y han abandonado sin incidentes el edificio, que pusieron a disposición del alcalde.

En Villagarcía, provincia de Pontevedra, al desbordarse el río Con, a causa de las lluvias, inundó la ciudad causando mucho daño

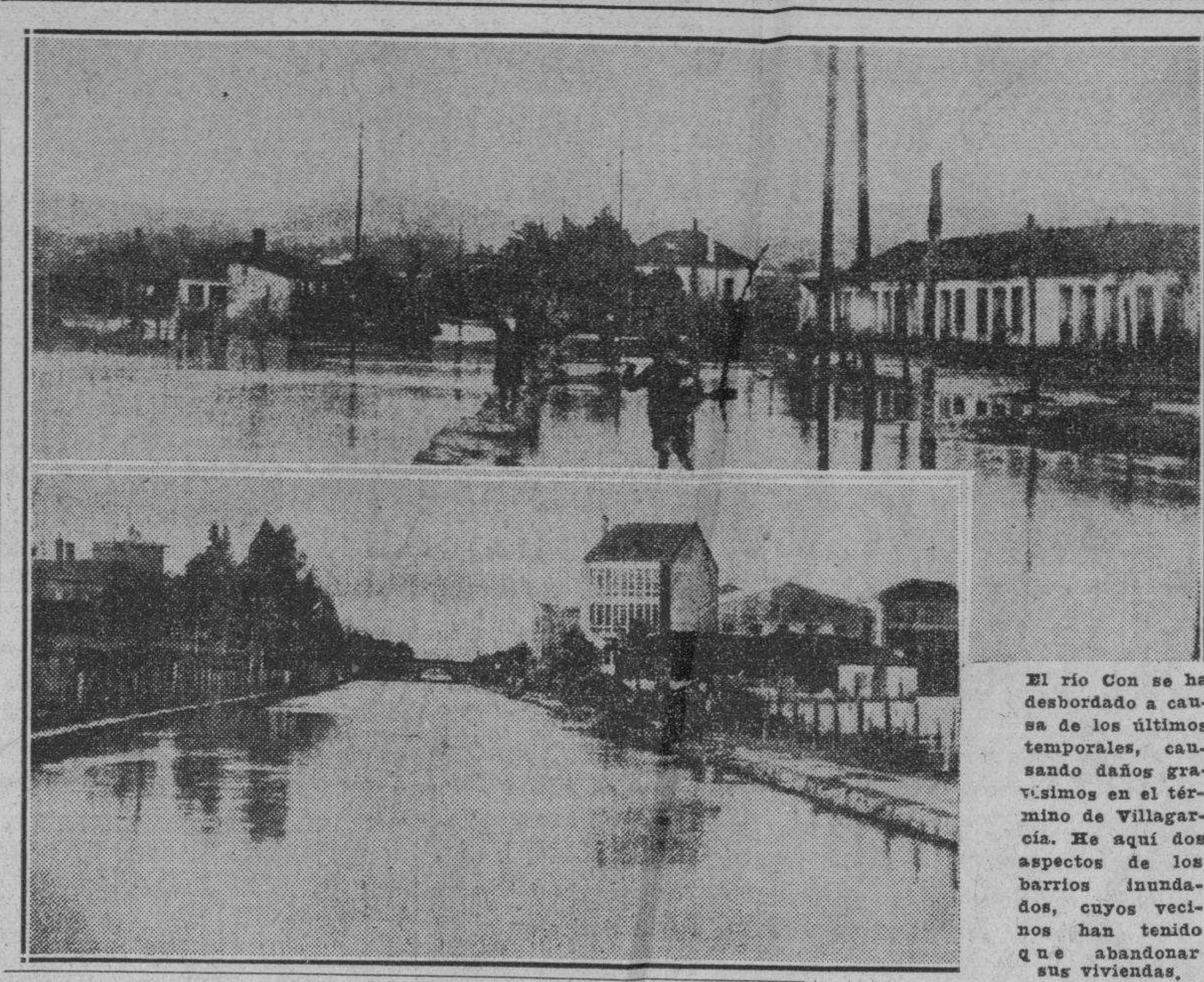

El río Con se ha desbordado a causa de los últimos temporales, causando daños gravísimos en el término de Villagarcía. He aquí dos aspectos de los barrios inundados, cuyos vecinos han tenido que abandonar sus viviendas.

«LA ESPAÑA DE HOY»

El problema de las exportaciones agrícolas y de la reforma agraria

En mi crónica anterior esbozaba, muy sumariamente, algunos aspectos de la situación económica, en lo que se refiere a las empresas industriales de España, y prometía ocuparme de lo referente a la situación del campo y de la economía agrícola. Por excesiva extensión del artículo a que aludo, tuve que dejar para tratada en capítulo aparte la cuestión de los obreros campesinos y de los propietarios de fincas rústicas.

Se va a acometer, en serio, la reforma agraria. Debió hacerse durante el primer bienio republicano y no se hizo por dejadez de ministros y diputados. Aquello trajo consecuencias desagradables que ahora hay que reparar. Vamos, pues, a la reforma agraria. ¿En qué sentido? Hay dos rumbos: nacionalizar la propiedad y producción de las tierras, o crear el mayor número posible de pequeños propietarios y de colonos. Por esta segunda solución va a decidirse la República.

Se sabe que en dos o tres provincias—Badajoz, Córdoba, Jaen— los obreros campesinos no han esperado decisiones del Poder público para actuar. Han desahogado sus ímpetus sobre las fincas, ocupándolas, sencillamente, y poniéndose a trabajar. Mientras tanto, el Gobierno anuncia que va a proceder al asentamiento de 40 o 50.000 campesinos sobre fincas expropiadas a los aristócratas. Probablemente, cuando esos asentimientos lleguen, no hará el Gobieno otra cosa que dar eficacia legal a una situación de hecho, porque los campesinos se habrán asentado por sí mismos.

Las invasiones de fincas y roturaciones de dehesas, constituyen, indudablemente, hechos graves. Pero no reside en ello la mayor gravedad de la cuestión. Esos campesinos que hoy ocupan predios ajenos o que los ocuparén mañana en virtud de una ley, exigen semillas, aperos de labranza, ganado para efectuar los trabajos agrícolas: por otra parte, necesitan vivir, y que vivan las familias, mientras se espera la cosecha próxima. El Gobierno, el Estado, tendrá que adelantar el dinero necesario a todos esos efectos.

Y he aquí que llega la cosecha: buena o mala, regular o irregular. Las cosechas siguen en España un ritmo de gran irregularidad, por las condiciones climatológicas y meteorológicas de nuestro país. Si la cosecha es mala, el Estado habrá anticipado en balde una gran parte de su dinero y se verá en el caso de continuar anticipándolo. Si la cosecha es buena, ¿quién podrá absolberla, dado que la industria amenaza con descender en su capacidad de beneficios y en sus posibilidades de emplear mano de obra con jornales estimables?

No se ve otro medio que acudir, como tantas otras veces, a los recursos que ofrece el Banco de España y aumentar la circulación fiduciaria a fin de contar con medios económicos para entregárselos a los campesinos. Pero esa circulación fiduciaria, por encima de los topes prudentes, de los marcados por las reservas de oro, representan una política de inflación, y con la inflación vendrá, inevitablemente, el aumento de los precios de la vida. Al crecer el costo de los artículos necesarios para la vida de la población, habrá de producirse un aumento en los salarios, y las industrias no podrán acceder a ellos, porque carecerán de numerario, como ya van careciendo. ¿A quien se acudirá entonces? No lo sabemos.

Es empresa relativamente fácil repartir la tierra, dividir los latifundios en parcelas familiares, asentar obreros campesinos, entregarles el campo, definir que la tierra ha de ser para quienes la trabajan... Todo ello es sencillo de expresar, bien sea en los discursos políticos, bien en los proyectos legislativos. Pero una vez que haya transcurrido el período que yo llamo idílico o nupcial, la reforma agraria se presentará como un complejo vastísimo de dificultades económicas, y si para ese momento, la situación de la Hacienda Pública y de la industria privada no son florecientes, el Estado se verá en el caso de tener que acudir a remedios heróicos, por no denominarlos de otro modo.

El encarecimiento de todos los productos, y especialmente de los del campo, ha de tener gran repercusión en la ganadería. Era esta una de las fuentes de riqueza de España. Desde hace algunos años está sufriendo una crisis muy honda. El volumen de la riqueza ganadera baja constantemente, aún en aquellas regiones que por economía y por su tradición pueden soportar más gallardamente las dificultades del instante.

Los ganaderos se ven obligados a disminuir el número de reses de sus respectivas dehesas o establos porque el precio de los piensos para la alimentación del ganado va resultando prácticamente prohibitivo.

Encadenadas como están la industria ganadera y la agrícola, así como ésta a su vez se encadena con la industria propiamente dicha y con el comercio, los sufrimientos que una de esas ramas de la riqueza española sufra repercutirán con efectos decisivos en todas las demás. Y habrá llegado el día en que el egoísmo de muchos capitalistas, según el cual no importa lo que le suceda al vecino, con tal de que los males no lleguen a la casa propia, deberá terminar para siempre, porque cada uno de los propietarios o empresarios habrá de reconocer que no es un individuo libre, autorizado para hacer lo que le venga en gana, sino que forma parte de un todo, que es una pieza de un enorme sistema, llamado capitalismo, y que en ese sistema, como en todos, el mal funcionamiento de una de las partes, descompone y descoyunta la normalidad del conjunto sistemático.

Hay en toda España enorme curiosidad por conocer las orientaciones que en materia económica y social se propone seguir el Gabinete Azaña con el concurso del Frente Popular y de las Cortes. Hasta ahora, todo se vuelven conjeturas y suposiciones. ¿Se inclinará Azaña hacia una interpretación puramente burguesa de la vida española? ¿Aceptará, siquiera sea una parte, del programa socialista? Y en este último caso, ¿cuál será la parte aceptada? ¿Con qué alcance? ¿A qué efectos? Y ¿con cuánta intensidad?

Duda dramática esta, de la que vamos a salir dentro de pocos días, quizá dentro de pocas horas, y en todo caso, antes de que se extinga el último día de la semana presente.

Madrid 19 de Marzo de 1936.

MANUEL AZNAR.

Son muy rigurosas las medidas que ha tomado el Gobierno de Azaña para evitar la salida de dinero del país

Los exportadores no podrán recibir en pagos de mercancías billetes del Banco de España procedentes del extranjero, ni los Bancos podrán tampoco admitirlos. Texto del decreto

MADRID, abril 10. (SE).—En el Ministerio de Hacienda facilitaron un importante decreto, cuya parte dispositiva dice así:

«A los viajeros que salgan de España con billetes del Banco de España en la cantidad autorizada por las disposiciones en vigor se les facilitará por las Administraciones de Aduana una autorización que tendrá el carácter de guía, en la que constarán las cantidades exportadas. Los tenedores de dichas autorizaciones deberán entregar a los Bancos extranjeros u otros tenedores, juntamente con los billetes en el momento de negociarlos con objeto de que al recibirlos en España pueda ser abonada en cuenta a favor de extranjeros.

«Los Bancos españoles y extranjeros operantes en España no podrán admitir billetes del Banco de España que reciban del extranjero sin que vayan acompañados de las autorizaciones a que se refiere el artículo anterior, los cuales servirán de justificante para pedir al Centro Oficial de Contratación de Moneda el permiso de abono a cuenta corriente.

«Los exportadores no podrán admitir en pago de las mercancías exportadas billetes del Banco de España procedentes del extranjero.

«Asimismo los Bancos españoles y los extranjeros operantes en España no podrán admitir billetes del Banco de España procedentes del extranjero en reembolso de giros u otros documentos de cobro expedidos sobre el exterior.

«Los billetes que carezcan de la autorización a que se refiere el artículo primero, o sea los que en la fecha de esta disposición se hallaren en el extranjero, podrán ser repatriados dentro de los plazos señalados a continuación: cinco días para los billetes procedentes de Gibraltar, Francia, Portugal y Norte de Africa; ocho días para el resto de Europa, y 30 días para los que procedan de los demás países. Los enviados en cuestión deberán ser acompañados de una relación numerada en los casos en que la procedencia no sea de Europa ni del Norte de Africa, dicha relación numérica deberá contener certificación del cónsul español en el lugar de que se trate, que acredite haber presenciado el cierre del pliego y comprobada la numeración de billetes que contenga el envío.

Los cónsules remitirán directamente y sin retraso alguno al Centro oficial de Contratación de Moneda una copia de cada relación certificada. La tramitación a seguir para el abono en cuenta a los remitentes del valor de billetes recibidos, será la prescrita por la circular del Centro oficial de Contratación de Moneda a la Banca de fecha 28 de febrero de 1935 o sea que el abono en cuenta extranjera del valor de billetes estará sujeto a la previa autorización de dicho Centro, dentro del turno por éste establecido. Podrán, no obstante, los remitentes extranjeros disponer, desde luego, del valor de sus envíos, a condición de que se utilicen para el pago de gastos en el interior de España a cuyo efecto el Centro de Contratación para la autorización sin demora cuando los fondos se apliquen a dicha finalidad.

«Se suspende hasta nueva disposición el envío al extranjero de billetes del Banco, tanto nacionales como extranjeros, bajo sobre certificado **o no, a los cuales en su consecuencia no se les dará curso por la oficina postal correspondiente.**

«Las autorizaciones o guías establecidas en este decreto no obstan al cumplimiento de disposiciones en vigor y en su consecuencia las administraciones de Aduana anotarán en los pasaportes las sumas con que el viajero salga de Enpaña o de las que vengan a España.

«Las administraciones de Aduana darán parte diario al Centro Oficial de Contratación de Moneda en las guías autorizaciones con indicación del nombre del pasajero y cantidad autorizada, remitiendo al propio tiempo la matriz de las guías concedidas.

«Los impresos que sirvan de guía a los efectos establecidos en esta disposición, se ajustarán a modelo aprobado por orden ministerial.»

EXPONEN EN MADRID LAS CENIZAS DEL GRAL. RIVA PALACIO

MADRID, abril 10 (AP)—Hoy se puso de manifiesto en la embajada de México la urna cineraria que contiene las cenizas del general Riva Palacio, que falleció hace años en España. Se trasladarán a México, para ser depositadas en el Panteón de Hombres Ilustres.

Plan de mejoras en beneficio de la Marina Mercante

Las empresas subvencionadas tendrán que construir sus barcos en el suelo español

MADRID, abril 10. (SE).—El director general de la Marina Mercante, don Angel Rizo, hizo unas declaraciones acerca de los problemas más importantes que tiene planteados en su Dirección.

Se refirió, especialmente, al relativo con el paro obrero en las industrias marítimas.

—Se trata —dijo el señor Rizo— de un problema de difícil solución, y para resolverlo no cabe otro camino que estimular las construcciones marítimas en España. Ello tiene, no obstante, una seria dificultad, por cuanto esta clase de construcciones resultan en España doble más caras que en el extranjero. Este raro fenómeno no se debe a la carestía de la mano de obra, que, precisamente, es en nuestro país más barata, sino que la carestía se debe a la protección arancelaria que disfrutan las industrias siderúrgicas. Con las primas a la construcción, sistema que se viene siguiendo para fomentar las construcciones, no se logra dotar a España de una flota comercial eficiente y que cumpla las necesidades de nuestro comercio, y habrá que estudiar una norma que separe en materia arancelaria la protección a las demás industrias de la de construcciones navales. La importancia que tiene para España la construcción naval es indudable, puesto que habría de producir beneficios enormes que quedarían en el país. No sé, en definitiva cuál será la fórmula que resuelva este problema, pero acaso, pensando en que el Estado abonara las diferencias de construcción en relación con los precios del extranjero, podría entrar por el camino de la verdadera solución. Relacionado también con este asunto existe una propuesta muy interesante para obligar a todos aquellos buques que reciben trato de favor del Estado que sean construídos en España, pero habrá siempre que procurar que su construcción no resulte más onerosa que si se hicieran en el extranjero.

Habló después el señor Rizo del problema general de la defensa de la navegación y de la seguridad de la vida humana en el mar para lo cual está estudiando un anteproyecto de acuerdo con el Ministro del ramo, y que abarca los múltiples aspectos de esta cuestión tan esencial. Es necesario dotar de los suficientes elementos a los servicios de remolque de estaciones de salvamento a los servicios radiogoniométricos; pues se da el caso, agregó el señor Rizo, que únicamente hay cinco estaciones en España: una en Ferrol otra en San Fernando, otra en Tarifa, otra en Cartagena y otra en Mahón, con lo cual el servicio es incompleto o casi nulo. Me he de preocupar, también, de los semáforos, que resultan anticuados e insuficientes; pues, en la época de la «radio», es ya arcaico el servicio de banderitas y señales, como se realiza en la actualidad. Es necesario modificar e intensificar los servicios meteorológicos, en relación con los faros, y a este objeto creo imprescindible la construcción de nueve remolcadores, setenta embarcaciones de alta mar, siete semáforos, veinticinco estaciones radiogoniométricas de gran alcance, doce más costeras. Todo esto supone un costo de veintidós millones de pesetas que, naturalmente, no se llevarían a un solo presupuesto; pero que bien pudieran hacerse en tres ejercicios.

A preguntas de un periodista, manifestó que en su Dirección no tiene problemas de personal alguno y que, por tanto, no piensa hacer ningún traslado mientras esté en la Dirección; sin embargo, lo que sí me preocupa, es mejorar la condición económica del personal porque, a mi juicio, está deficientemente remunerado.

Finalmente habló de la liquidación de la Compañía Trasatlántica. Tenemos un grave problema relacionado con los pensionistas y jubilados que hace diecisiete meses que no cobran y que nos ha de obligar a solicitar un crédito extraordinario.

EXIJA el SUPLEMENTO en ROTOGRABADO con esta EDICION

SE HUNDEN DIEZ Y SIETE CASAS EN FUENTE PALMERA

CORDOBA, 28, marzo. (Correspondencia especial para el DIARIO DE LA MARINA).—En Fuente Palmera van hundidas diecisiete casas por efectos del temporal. El arquitecto que ha ido a dicho pueblo para informar al gobernador ha dicho a éste que, por el terreno en que están cimentadas las casas, casi todas, en Fuente Palmera, corren peligro, en caso de inundación, de hundirse. Se ha enviado auxilios.

LAS AGUAS ARRASAN LAS HUERTAS Y VEGAS EN CIUDAD RODRIGO

CIUDAD RODRIGO.—El río Agueda ha experimentado nuevamente una imponente crecida, a consecuencia de las lluvias torrenciales de estos días.

Han quedado interceptados varios caminos y carreteras, impidiendo que el ganado pudiese ir a la feria. Está invadida la vega e inundadas las huertas. Muchas casas de hortelanos han quedado aisladas.

El vecindario del arrabal está en constante sobresalto.

Se han tomado grandes precauciones para evitar más inundaciones de casas.

EN EL PUEBLO DE ALCALA DEL RIO LAS AGUAS EXCEDEN ONCE METROS DEL NIVEL ORDINARIO

SEVILLA.—Las aguas del Guadalquivir han descendido un poco, pero no lo suficiente para concebir esperanzas por ahora.

Del pueblo de Alcalá del Río comunicaron a la División Marítima que las aguas traían aproximadamente once metros sobre su nivel ordinario, pero con tendencia a descender.

En algunos puntos de la ciudad han descendido también las aguas, restableciéndose en parte los servicios públicos de circulación.

El Gobernador civil ha estado recorriendo los lugares inundados por las aguas en los alrededores de Sevilla, produciéndole una triste impresión los daños que ha causado. Por la ciudad circulan numerosas familias en grupos que piden socorros. El espectáculo es tristísimo.

Tanto el Gobernador civil como el alcalde y la Cámara de Comercio excitan constantemente el celo del público sevillano y de las personas pudientes para que envíen donativos en dinero y en especies al Gobierno civil y a la Alcaldía. En efecto, muchos comerciantes han respondido enviando fardos de bacalao, de garbanzos y de otros productos, que son repartidos en el Ayuntamiento.

Un tren cerca de la estación del empalme de Morón y otro tren cerca del Arahal, tuvieron que detener su marcha ante la invasión de las aguas en la vía. Los maquinistas descendieron y, después de explorar el terreno, avanaron lentamente, salvando la situación sin novedad.

El temporal ha causado también grandes daños en el pueblo de los Corrales, donde se han hundido dos viviendas, sin desgracias. En Coria del Río se ha desbordado el Guadalquivir, causando enormes daños en los terrenos sembrados de trigo, cuyas cosechas se consideran perdidas. También se han hundido algunas tapias de viviendas, sin que hayan ocurrido desgracias personales.

El Gobernador, además de confirmar estas noticias, dijo que en toda la provincia el temporal ha causado enormes daños y gran quebranto en la economía sevillana por la pérdida de cosechas en general.

Ha recibido el gobernador un donativo de seiscientas pesetas de tres escoceses que se encuentran en Sevilla en plan de turismo y que al conocer la demanda de donativos para los damnificados enviaron al gobernador dicha cantidad.

UN JOVEN AHOGADO

JEREZ DE LA FRONTERA.—El joven de dieciocho años, Pacífico Merino Garrido, que, en unión de otros jóvenes, había salido a las afueras para ver los efectos de la inundación del río Guadalete, al atravesar un puentecillo cayó a la corriente, pereciendo ahogado.

Otro joven, José Camacho Lancha, que salía a buscar el cadáver tripulando una lancha, estuvo a punto de perecer, por haber zozobrado la embarcación.

PEÑARROYA ANUNCIA EL CIERRE DE LA FABRICA

CORDOBA, abril 10. (SE). — Ha producido disgusto el aviso expuesto por la Sociedad Peñarroya en Pueblo Nuevo, y en el que dice que, debido a la imposibilidad de conseguir que los vendedores extranjeros de pastas de madera remitan la adquirida, fundándose en la extraordinaria cantidad que le adeuda el Centro de Moneda, tendrán que cerrar en el plazo de dos meses, pues no hay existencias.

Las repercusiones del conflicto, si no se le pone remedio, pueden ser grandes y de alcance a otras industrias.

No se recuerda tanto público en la Semana Santa

Las puras esencias de muchos siglos de tradición, quiere el pueblo conservarlas bien vivas

MADRID, abril 10. (WP).—No se recerda otra Semana Santa con más torrencialidad de gentes en los cauces de las calles ni con más peinetas altas ni con más mantillas negras.

Ante cada una de las iglesias de esta capital largas filas de fieles esperaban ayer su turno y esta aglomeración era mayor aún en la parroquia del Carmen.

El periódico «ABC» dice hoy lo siguiente:

«Si fuera posible cifrar en guarismos y cubicar en volumen las enormes muchedumbres dispersas que en esta Semana Santa llenan los templos de España, podría aducirse una prueba definitiva sobre la autenticidad de una mayoría cuyo espíritu rechaza las falacias interpretativas tan en boga.

«No creemos —sigue diciendo «ABC»— en el achaque tan frecuente en tiempos de sectarismo de profanar la religión tomándola como revancha política contra los perseguidores; pero por lo mismo que en España la religión ha de ponerse sobre todas las discrepancias políticas y sociales, como sustancia que es del alma nacional y no diferenciación adjetiva, queremos señalar una vez más el derecho que tiene el pueblo católico, es decir, el pueblo español a que el Estado le ampare».

Esto dice el periódico «ABC».

Y es que efectivamente en esta ocasión los católicos han reiterado su fervor con más fé, y con más sentimiento que nunca.

Los viajeros extranjeros habrán podido contemplar estos días hasta qué punto la fé católica es fondo entrañable del pueblo español y con qué gallardía reaccionan los perseguidos cuando la persecución es injusta.

Las famosas procesiones andaluzas han desfilado con brillantez extraordinaria entre saetas y ovaciones bajo un tibio cielo de primavera.

Madrid se ha vestido de fiesta y la mayoría de los comercios han cerrado sus puertas como el más alegre de los domingos.

Al fin y al cabo era exagerado pensar que el resultado de unas elecciones fuera otra cosa que el barniz de un país que conserva y quiere conservar hondamente las esencias de muchos siglos de tradición.

En Granada y en Cuenca terminó el estado de alarma

Alcalá Zamora como posible candidato para diputado a Cortes por la P. de Granada

MADRID, abril 10 (WP)—El gobierno ha acordado levantar el estado de alarma —que existe en toda España— en las provincias de Cuenca y Granada donde deberán celebrarse elecciones parciales.

Al mismo tiempo se decidió por el gobierno que el domingo 19 de los corrientes sea el señalado para la presentación de candidatos a los puestos vacantes y que las elecciones parciales se efectúen el domingo siguiente.

ALCALA ZAMORA VOLVERA A LA POLITICA ACTIVA

MADRID, abril 10 (AP)—El periódico «Informaciones» dice hoy que según ha podido enterarse en círculos bien informados el exPresidente Niceto Alcalá Zamora se propone volver a la política activa.

Asegúrase que el exPresidente intenta participar, como candidato a Diputado a Cortes, en las elecciones parciales que se efectuarán en Granada, donde se anularon las elecciones celebradas en Febrero, y que es posible que se ponga al frente del grupo progresista.

Deniega Francia la extradición de tres españoles

Vigilada las fronteras para evitar que salgan de España unos cuadros robados

ORLEANS, abril 10. (AP).—El tribunal local denegó la extradición solicitada por España de tres estudiantes españoles acusados de haber intentado el asesinato de Luis Jiménez Asúa, y que cruzaron la frontera en avión el 22 de marzo. Llámanse los acusados, que fueron puestos en libertad inmediatamente, Guillermo Aznar, Alberto De Barcia y José de Arteaga, los tres afiliados a la «Falange Española», grupo fascista dirigido por José Primo de Rivera.

ROBO DE CUADROS EN SEGOVIA

SEGOVIA, abril 10. (AP).—Del Museo Provincial, fueron hurtados hoy 4 valiosos cuadros atribuídos al famoso pintor alemán, Alberto Durero, y una copia de un agua fuerte de Rembrandt.

Se han dado órdenes a la policía para que cuide las fronteras, a fin de que no salgan de España las pinturas.

Se suicidó una alemana que fué echada de España

BARCELONA, abril 10. (SE).—Se ha dado cuenta al Juzgado del fallecimiento, a bordo del vapor «Ciudad de Tarragona», de la pasajera de nacionalidad alemana Elena Trinwiwno, que procedía de Ibiza y era conducida a este puerto custodiada por la Guardia civil, para ser expulsada del territorio español. Según dictamen médico, la pasajera murió envenenada, suponiéndose que durante el viaje aprovechó un descuido de los guardias y tomo alguna sustancia venenosa.

DESDE ESPAÑA

"HERVORES"

Quitemos, quitemos los espantados ojos del espíritu de este turbión de llamas y de sangre que parecen alumbrar y alimentar el deseado sol, la blanda brisa de la naciente primavera.

Huyamos, huyamos del hervoroso oleaje de pasiones, de amenazas y de muertes que pretende inundarlo todo.

Y refugiémonos una hora siquiera en el sosegado asilo de nuestra hermosísima madre y señora Poesía...

Poesía, ¿por qué no? Para las aguilas hispanas hay aún mucho azul en que remontarse, mucho sol en el que ambicionar hundirse. Por sobre el hervidero de los escarabajos volará siempre el ruiseñor...

Cautivo de una hora en nuestras manos, dominador de una hora en nuestro sentimiento es un tomo de versos que publicó y escribió en su tierra montañesa Manuel González Hoyos, maestro de escuela unas veces, cantor y músico otras, periodista de vocación inquebrantable y poeta porsí, porque lo quisieron Dios y él.

Consagrado desde hace unos años a la dirección del «Diario Montañés», hundido en el inevitable prosaismo de la lucha diaria, el poeta recuerda a Dostoiewski y a sus palabras:

—La vulgaridad es la roña del espíritu..

Y pulcro, con las excelsas pulcritudes de la idea, este poeta que gana en cada noche el pan de unas boquitas adoradas y reidoras dice a su lector:

—...y yo he querido lavar mi alma todos los días en la fuente clara y con el agua mansa de mis sinceridades interiores... Y he raspado toda la roña que pudiera habérseme pegado a fuerza de caminar entre los aturdimientos de la brega...

A semejanza de aquel Amadis, de aquel Ignacio Zaldivar, de aquel Fernando Segura, de quienes cuenta José del Río Sauz —prologuista admirable de este libro—, que «luego de haber pasado la noche traduciendo conferencias telegráficas, aprovechaban la primera claridad del alba para perfilar un soneto o componer un madrigal», a semejanza de aquellos periodistas este Manuel González Hoyos que llena la noche pergeñando fondos, reportajes, crónicas, aguarda también los clarores álbeos para bañar en ellos las miradas y las alas de su espíritu.

Y de estas lustrales delicias van naciendo los versos del poeta «como las florecicas silvestres; como un poco de sol y de aire; de rayecicos de luna y templanzas de ábrego; optimismo de la vida sin enojos ni alacranes sobre el corazón...»

Y así son todas las poesías de este libro, perfume, claridad, tibieza, esperanza y luz: poesía de la poesía:

Integran estas páginas de «Hervores» sonetos de logradísima y perfecta hermosura; «La calumnia», «El lobo», «Mis deseos» son dignos de la más escrupulosa antología.

«La bien amada» es un canto llano profundo, fuerte y sencillo a la compañera del hogar:

—Yo te tuviera elegida
por ser tú la que tú eres...

dice el poeta con la íntima convicción de sus fervores. Parece flotar sobre esta y otras composiciones del mismo tema, aquella serenidad luminosa y extática del inmortal Gabriel y Galán.

Y después el monojillo irisado del Romancero de las cosas sencillas donde «El romance de mis hijitas» se basta a coronar de estrellas de amor y gloria el nombre del poeta y el corazón del padre:

De tierras de trigo y pan
han llegado mis hijitas...
Vinieron a las Montañas
por un camino de risas.
Mi corazón, su vasallo,
a recibirlas salía;
todos sus puentes bajaba,
todas sus armas rendía.
Bajo el palio de las nubes
eran dos flores mis hijas:

¿No es esto poesía verdadera, limpia de toda sombra impura, alta como el sol en el meridio, caliente como la sangre de la juventud?

Poesía es, sí, cada página de estos «Hervores» de González Hoyos es blasón y ejecutoria de espiritual nobleza, ala y aroma de una vida que se enrojece a diario en el yunque de la brega y va a templarse, en los amaneceres cándidos de su tierra montañesa, cabe el fogaril sagrado y suave de sus grandes amores del hogar.

Mercedes VALERO de CABAL.

EL EMBAJADOR DE ESPAÑA EN LONDRES SEÑOR PEREZ DE AYALA, SERA NOMBRADO «DOCTOR HONORIS CAUCA»

LONDRES, abril 9. (SE.)—En una reunión de los Decanos de la Universidad de Londres se ha declarado con ceder—con motivo de las fiestas del centenario de dicha Universidad, que se celebrarán este año—el título de doctor «honoris causa» de Literatura al embajador de España en Londres, don Ramón Pérez de Ayala.

El doctor Einstein será nombrado doctor «honoris causa» de Ciencias. El escritor H. G. Wells recibirá el título de doctor en Literatura, y lo mismo el arzobispo de Westminster. A otras destacadas personalidades se les conferirán también otros títulos honorarios.

—¿CALZADO BLANCO?....
Pues. . .PASTA BLANCA
WALK-OVER
Walk-Over
KID AND CALF PASTE
GEO E KEITH COMPANY
Campello, Brockton
30 centavos pomo, ECONOMICA... porque rinde más.
LA MEJOR: NO DAÑA LAS PIELES. ¡LAS PROTEGE! NO CONTIENE ACIDOS! USELA; O EXIJALA a su LIMPIABOTAS.
DE VENTA EN LAS PRINCIPALES PELETERIAS.

M.E.C.D. 2016

DEBUTA HOY EN EL FLOOR DEL ATLETICO EL TEAM DEL MIAMI DAILY

(PAGINA QUINCE)

GRAN PROGRAMA DE CARRERAS SE HA CONFECCIONADO PARA ESTA TARDE EN ORIENTAL PARK

DESDE EL BULL PEN

JOE CRONIN Y SUS RED SOX

Por GALI

Joe Cronin, el joven manager de 29 años de los Medias Rojas de Boston, tiene este año un puesto que no se lo envidiamos ni un poquito. Joe, contratado a precio de oro, ha recibido de manos del presidente de su club un team cuya formación ha costado alrededor de $300,000 y tiene la obligación de producir un pennant, pues de lo contrario, fracasará irremisiblemente, y será sustituido.

Cronin está este año al frente de una novena grande, que representa una ciudad basebolera donde no admiten fracasados. Y tiene que producir un pendón. Joe se ha dado cuenta de eso y ya está activando a sus jugadores de modo que puedan jugar pelota championable desde el martes hasta el final de la season.

NO ESTAN BIEN TODAVIA

Hablando hace días con distintos peloteros en los campos de entrenamiento de Sarasota, Fla., Cronin ha dicho:

«El Boston Red Sox no ha lucido impresionante en los encuentros de exhibición, pero eso no es cosa que deba preocupar a nadie. Los matches de la primavera no cuentan. Son de pura práctica. Y, como tales, sólo sirven para probar jugadores».

«Nuestro team ha perdido este año numerosos juegos en el entrenamiento que hubiesen sido victorias nuestras de haber continuado el team regular en el line up, pero nuestra misión de las prácticas no es ganar juegos, sino preparar jugadores, y por eso, aun cuando un pitcher como Grove ha estado dominando, lo hemos sustituído por un novato a quien, a lo mejor, han bateado con facilidad».

«Cuando los juegos empiecen a contarse y puedan acercarnos o alejarnos del pennant, nuestro team sabrá conquistarlos, y entonces se notará bonita diferencia».

GROVE Y FERRELL VALDRAN DE MUCHO

En la opinión de Cronin, los pitchers Lefty Grove y Wesley Ferrell han de servir de mucho para ganar el campeonato.

«Grove me ha demostrado que está otra vez en su vieja forma, y Ferrell se mantiene a su mismo nivel, que siempre es bueno por 20 victorias. Con estos dos hombres en condiciones, todo lo que yo necesito es un pitching aceptable de Johnny Marcum y Fred Ostermuller, para ganar el pennant. El Boston, además, tiene valiosas reservas para el pitching staff, y eso ayudará mucho al club en la campaña—afirma Cronin.

HAN DESPERTADO LA ATENCION

Como resultado a las extravagantes compras hechas por el Presidente Yawkey, los Medias Rojas de Boston han despertado este año la atención de todos los diarios americanos, y, como resultado, el campo de entrenamiento del club se ha visto más concurrido que nunca.

Cuando Babe Ruth vistió por primera vez el uniforme de los Yankees, unos 25 periodistas se agregaron al squad de Miller Huggins, y siguieron todas las peripecias del team newyorkino hasta que ganó el pennant. Este año, 23 corresponsales se han agregado a los 12 ya conocidos de Boston que anualmente siguen la marca del club, y esto ha dado lugar casi a una convención de repórters en Sarasota.

Aparentemente, todos estos señores entienden que el Boston es el team a ganar este año. Y Cronin, que se da cuenta de la importancia que le están dando a su club, está metiendo el hombro en condiciones, tratando de levantar el entusiasmo del conjunto.

LO QUE DICE CRONIN

Contestando preguntas de los repórters, Cronin ha dicho:

«Boston, según todos los peritos, tiene un magnífico conjunto en el papel, y yo he de hacer que este «campeón de papel» se conduzca como tal en el terreno».

«Se ha dicho que será difícil controlar tantas estrellas temperamentales en el club, sin embargo, yo nunca he visto un conjunto de hombres tan deseos de trabajo, y tan dispuestos a ayudarme como los players que tengo actualmente en mi squad».

Me habían dicho que Jimmy Foxx era muy dado a la rebeldía. Sin embargo, hasta ahora se ha comportado bien, y todo lo que he encontrado en él ha sido una disposición formidable para secundarme».

«Lo mismo me ha ocurrido con Henie Manush, Eric McNair y Willy Werber. Mi club marcha perfectamente y no tiene contratiempo alguno. Si estas estrellas han de descomponerse después, es cosa que yo no voy a pensar ahora. Lo que está por venir ya vendrá. Por tanto, en estos momentos sólo tengo que atenerme a las circunstancias presentes».

Cronin cree que si su team falla, tendrá que achacar su caída a los pitchers.

«Yo sé que tengo cuatro regulares de empuje en Grove, Ferrel, Marcum y Ostermuller, pero la segunda línea de defensar no es todo lo fuerte que debiera, y necesitaremos una cooperación grande de todos para impedir la caída del team».

«Si estos segundos pitchers se mantienen, tengan sutedes la seguridad de que Boston irá a la serie mundial, y entonces, mucho tendrán que hacer los líders de la Liga Nacional para conquistarnos en el clásico de Octubre».

Enorme concurrencia irá a ver la inauguración de la cancha ampliada de H. Madrid

Se han hecho muchas otras reformas que serán del agrado del público. Se ha combinado un programa colosal para la función corrida de hoy. Soberbios partidos y quinielas

¡Ha llegado el gran día... el día que se abrirán las puertas del frontón Habana Madrid para ofrecer al fanático de la pelota vasca un local remozado en distintos aspectos. Pero lo que más llamará la atención del que concurra allí hoy—que serán muchos sin duda alguna—es la cancha ampliada, que hemos anunciado en anteriores crónicas, será inaugurada con la magnífica función corrida, organizada para el Sábado de Gloria, después de dos días de receso.

Pero como si las obras anunciadas fuera poca atracción, los empresarios de la Bombonera han creído conveniente mantener su lema de mejorar siempre los programas, confeccionando un cartel de Liga Grande, al que dimos publicidad ayer, pero que repetimos hoy, por considerarlo de interés general.

Como puede verse, en todos los partidos figuran peloteris de popularidad. Son seis verdaderos estelares. Es difícil predecir en cual de ellos habrá más jugadas espectaculares y con cuál gozará más el público. Todos lucen extraordinarios, fuertes hasta el límite.

Los que ocupan el segundo turno, sin embargo, serán de los más formidable. En ellos tomarán parte Mingo y el Cachorro. Decir esto es bastante para imaginarse un conflicto serio en la cancha. Se trata de dos pelotaris que siempre realizan su mejor esfuerzo, que cuentan con recurros incalculables y a cuyas facultades como pelotaris, no se les puede hallar un defecto.

Por la tarde tendremos a Gayarre acompañando a Ugalde y a Pedrito en sociedad con Labat menor. Dos parejas capaces de cualquier cosa, menos de decepcionar al espectador. Y por la noche Mingo tendrá de auxiliar a Epifanio en la defensa del pabellón almendarista y el Cachorro contará con la valiosa cooperación de Torres, que cada día luce más en la cancha.

PROGRAMAS OFICIALES PARA LAS FUNCIONES QUE SE CELEBRARAN HOY
(A las 3 de la tarde)

PRIMER PARTIDO, A 25 TANTOS: Girón y Cubota, blancos, contra Salvador y Buendía, azules. A sacar, ambos, del cuadro 14 y medio.

PRIMERA QUINIELA, A 6 TANTOS: Girón, Cubota, Salvador, Buendía, Pedrito y Labat mayor.

SEGUNDO PARTIDO A 30 TANTOS: Ugalde y Gayarre, blancos, contra Pedrito y Labat menor, azules. A sacar los primeros del cuadro 13 y los segundos del cuadro 14 y medio.

SEGUNDA QUINIELA, A 6 TANTOS: Ugalde, Gayarre, Labat menor, Montes menor, Betancourt y Sarmiento.

TERCER PARTIDO, A 30 TANTOS: Montes menor y Betancourt, blancos, contra Sarmiento y Labat mayor, azules. A sacar, ambos, del cuadro 14 y medio.

(A las 8½ de la noche)

PRIMER PARTIDO, A 25 TANTOS: Pascau y Aníbal, blancos, contra Constante y Aníbal, azules. A sacar, ambos, del cuadro 14 y medio.

PRIMERA QUINIELA, A 6 TANTOS: Pascau, Aníbal, Constante, Bernal, Torres y Pedrito.

SEGUNDO PARTIDO, A 30 TANTOS: Torres y Labat menor, blancos, contra Ugalde y Epifanio, azules. A sacar los primeros del cuadro 14 y medio y los segundos del cuadro 13 y medio.

SEGUNDA QUINIELA, A 6 TANTOS: Labat menor, Ugalde, Epifanio, Gayarre, Echevería y Azpeitia.

TERCER PARTIDO, A 30 TANTOS: Pedrito y Gayarre, blancos, contra Echeverría y Azpeitia, azules. A sacar, ambos, del cuadro 14 y medio.

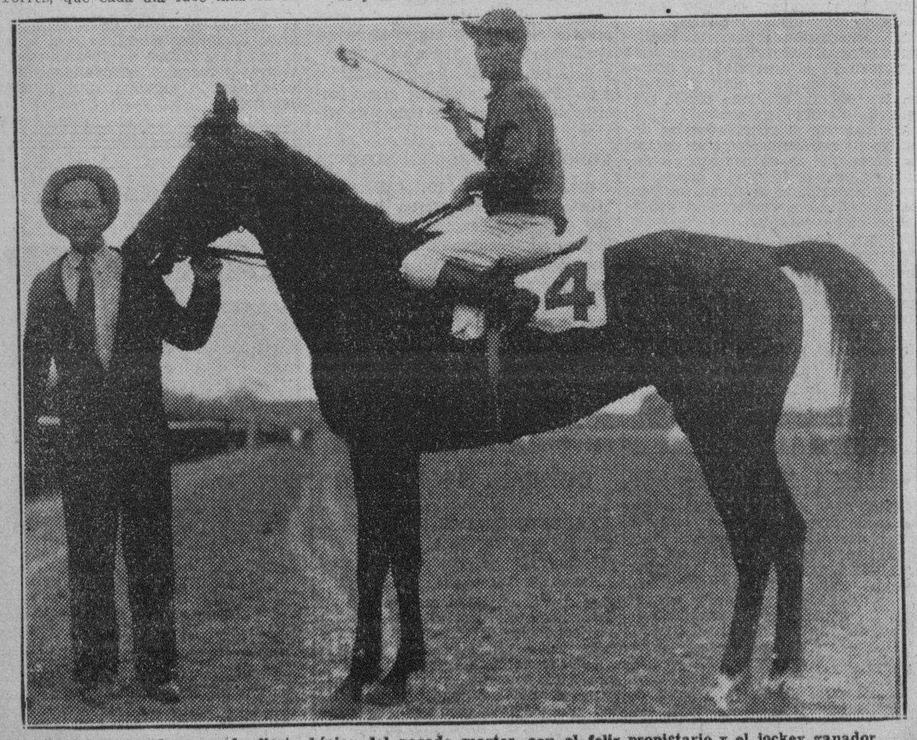

Uno de los ganadores en la fiesta hípica del pasado martes, con el feliz propietario y el jockey ganador.

Después de dos días de descanso, hoy volvemos a las carreras, y he aquí un final interesante que seguramente se producirá en el hipódromo

Un estupendo programa de carreras será ofrecido esta tarde en el track de Marianao

Artic Land luce con muchas probabilidades de triunfo en las justas de esta tarde. Hay enorme animación por concurrir hoy a la pista de Marianao. Habrá fiesta esta noche en el Jockey Club de Marianao

Artid Land podrá ganar esta tarde si repite su carrera del día 14 de marzo en cinco furlongs. Mencionamos esta justa porque fué a la misma distancia que se correrá hoy y desde luego descartando su anterior en que «brilló» a gran altura haciendo un «papelazo» sensacional En ningún momento pareció desarrollar velocidad y en los furlongs finales venía detrás de varios caballos sin el más mínimo chance de finalizar como acostumbra a hacerlo esta potranca.

Para ganar, pues, tendrá que recuperar su forma aparentemente perdida en su última salida a la pista. Seminole Queen parece el contrario a derrotar por todos esos rivales que tendrá esta tarde la hija de Display. Tendrá encima la garantía de Eugenio Rodríguez, tan bueno como el mejor de los jockeys de Oriental y bastante superior a la mayoría.

Oh Ray tiene un positivo chance si mejora. Este ejemplar, que se ha distinguido siempre por su gran velocidad, no ha demostrado ese tipo de rapidez en sus últimas, aunque ya en la anterior cerró a gran velocidad después de estar rezagado durante la mayor parte del viaje. Si Oh Ray sale con los punteros será al final un competidor tremendo.

Sleives Pride está subido de grupo y difícilmente podrá lucir bien en esa carrera mientras Meeting Place tendría que hacer aquella carrera al frente del grupo de la milla y cuarto que no ganó, pero en la que marcó 23 y 47 2-5 para el cuarto y la media milla, pasando por los seis furlongs en 1:13. Esto es bastante difícil, pero dicen que quien hace un cesto hace ciento. Cherry Point no parece con bastante «flus» para lucir aquí, pero si hay algún parpadeo entre los que marquen el paso quizás esta yegua pueda ganar.

UN DUELO FEROZ

Un duelo feroz y de alto interés se espera entre Magic Arrow y Wandering Gold en la justa a milla y 60 yardas. Pero si, como parece posible, entra My Last Honey en la lucha la carrera resultará algo de extraordinaria emoción.

Para nadie es un secreto que los dos ejemplares primeramente nombrados se hallan en forma admirable. Magic Arrow perdió su anterior por haberse quedado en la gatera y realizó una labor estupenda a través de la carrera. Wanderig Gold dió cinco libras a Espoir recientemente y perdió por un nariz.

Y en cuanto a My Last Honey ya se ha visto cómo ha ganado sus dos últimas, una a milla y sesenta yardas y otra a seis furlongs. De modo que ya fué a la distancia que recorrerá hoy y está preparada para el formidable combate que lo espera.

LA DE TRES AÑOS

Se espera otra carrera interesantísima en el quinto turno en que saldrán a la pista varios de los mejores pur sangs de tres años. Para nosotros Line Drive es el que está en mejores condiciones, pero no hay duda que si Nahallac repite algunas de sus carreras del mes de febrero último será muy difícil que pierda. Por otra parte esta potranca ha estado dos meses sin correr y nada tendría de particular que estuviera hoy algo corta. Genial Edna es el «caballo negro» de la justa. Viene compitiendo en grupos demasiado fuertes, cuyas carreras no deben contarse, pero hoy va con su «gente» y puede lucir mucho.

PROGRAMA PARA HOY

(Para 3 años y más)
PRIMERA CARRERA: 5 Furlongs

RECLAMABLE:	PREMIO: $150
Swanky Miss	108
Phyllis Mackay	101
Miss Mc Gluke	101
Old Beaut	106
Pomona	101
Dittle Fitz	x108
Tough Umbría	112
Race Cape	118
Elegible:	
Gay John	113
Aromette	105
Twinkle Queen	101
Last Work	108

SEGUNDA CARRERA: 5 Furlongs
(Para 3 años y más)

RECLAMABLE:	PREMIO: $150
Edward D	x108
Little V	113
Nana M	101
Joust	x103
Edyth M	108
My Card	x 96
Monkey Shine	113
Lucky Wonder	103
Elegible:	
Lady Kilma	108
Netie Pebbles	x103
Billycoo	113
Yangtse	x101

TERCERA CARRERA: 5 Furlongs
(Para 3 años y más)

RECLAMABLE:	PREMIO: $150
Hard Rock	115
Runaway Kid	x110
Husk O-Hare	115
Actuarius	115
Herendeth	110
Dolice	110
Wee B	x105
Blondino	118
Elegible:	
Lady Montreal	110
Pendulum	x110
Babby Chink	x105
Oregon Citizen	110

CUARTA CARRERA: 5 Furlongs
(Para 3 años y más)

RECLAMABLE:	PREMIO: $150
Lady Plymouth	x105
Diplomatic	x 98
Wahmi	x105
Trapshooter	x110
Starelius	x119
Polar Sea	115
Kildare	115
Nelson	115
Elegible:	
Swinlane	116
Abduction	115
Chi Ku	x105
Exiled	110

QUINTA CARRERA: 5½ Furlongs
(Para 3 años y más)

RECLAMABLE.	PREMIO: $200
Brown Sat	106
Be Ouder	106
Dolly T aur	106
Short Order	106
Genial Edna	109
Line Drave	114
[illegible]	109
High Shoes	110
Elegible:	
Tapir	110

SEXTA CARRERA: 5 Furlongs.

RECLAMABLE.	PREMIO: $250
Arctic Land	112
Seminole Queen	109
Sleive-s Pride	110
Oh Ray	107
Meeting Plade	110
Cherry Point	107

SEPTIMA CARRERA: 6 Furlongs.

RECLAMABLE:	PREMIO: $150
Vitonina	x 96
Senor	114
Pretty Royal	x 96
Blue Dan	114
Disruption	x101
Then Some	114
Deer Leap	x 96
Collage Boy	106

OCTAVA CARRERA: 1 M. 60 Yds.
(Para 3 años y más)

RECLAMABLE.	PREMIO: $200
Tom Jack Jr	112
Gay Follies	109
Magic Arrow	118
Johnny O.	110
Wandering Gold	116
Julio Macaw	116
Cesar Toro	112
Exception	113
Elegible:	
My Last Honey	113
Round Ol	109
Potentate	114

NOVENA CARRERA: 6 Furlongs.
(Para 3 años y más)

RECLAMABLE:	PREMIO: $150
Our Rose	x104
Jimmy H	111
Hope Loring	109
Thipdar	x109
Sun Buyer	114
Din ain	111
Supernatural	109
Kite	114
Elegible:	
Manhandle	114

SELECCIONES PARA HOY

(Por BERNY JIMMY)

1—Race Cape, Pomona, Phyllis Mackay.
2—Edyth M., Monkey Shine, Little V.
3—Dolice, Hard Rock, Wee B.
4—Polar Sea, Diplomatic, Nelson.
5—NAHALLAC, Line Drive, Genial Edna.
6—Arctic Land, Oh Ray, Cherry Point.
7—Then Some, Blue Dan, Deer Leap.
8—Tom Jack Jr., Magic Arrow, Wandering Gold.
9—Kite, Dinain, Hope Hopi.

Lo mejor: NAHALLAC.

ESTA NOCHE

Será esta noche la gran fiesta del Jockey Club. Magnífico show, buena música y fuegos artificiales. Algo irresistible.

Ayer murió en Oriental Park la yegua Conna, de Cirilo Reid. Pérdida lamentable, pues era un ejemplar de buena clase que nunca pudo demostrar en nuestro hipódromo su verdadero calibre.

Se esperan hoy los cuatro caballos que traerá el señor San Pedro.

GUIA RAPIDA

(Por Gui)

1—Pomona, Swanky Miss, Race Cape.
2—Edyth M., Monkey Shine, Lucky Wonder.
3—Lady Montreal, Hard Rock, Wee B.
4—Polar Sea, Lady Plymouth, Swinlane.
5—Nahallac, Line Drive, Brown Rat.
6—Oh Ray, Meeting Place, Cherry Point.
7—THEN SOME, Senoj, Blue Dan.
8—Tom Jack Jr., Magic Arrow, Wandering Gold.
9—Our Rose, Dinain, Hope Lorin.

Lo mejor: THEN SOME.

Mejor Parlay: POMONA y THEN SOME.

He aquí otro final espectacular de las carreras de Marianao, en las que, sin duda, hay emoción en abundancia.

CASI A LA FUERZA SACARON A MARIANO ARILLA DE SU CAMERINO EN SANTIAGO DE CUBA PARA QUE SIGUIERA PELEANDO

Y en inferioridad física tuvo que ponerse frente al Oriental para que éste ganase por K. O. Los promotores hicieron juegos malabares con el dinero. Kid Carpentier, parcial

UNA VERDADERA ODISEA DE ARILLA

Ya se encuentra Mariano Arilla en la Habana. Estuvo a visitarnos anoche para contarnos la serie de cosas que le sucedieron en Santiago de Cuba, a donde fué a pelear contra el Baby Oriental. Uno de los que veían con el boxeador español era Kid Juancito, y éste que fué de los que presenciaron el combate, nos dijo que Arilla había realizado una magnífica performance, como nadie que hubiera visto su anterior pelea con Orestes Burgos, lo hubiera esperado. Cuando entusiasmados nos hablaban del encuentro dijo Arilla: «Vd. puede creer que lo mismo que le hizo él a Yanes, se lo hice yo a él».

Ahora vamos a publicar la carta que nos entregó Arilla y en la que detalla casi todo de lo que nos contó:

Habana, abril 9 de 1936.

Sr. Peter Fernández
DIARIO DE LA MARINA.
Ciudad.

Aunque los diarios de la Habana no han publicado nada acerca del resultado de mi pelea contra el Baby Oriental celebrada en Santiago de Cuba el sábado 4 próximo pasado, no puedo por menos que dar a conocer a la opinión pública los hechos que sucedieron antes y después de dicha pelea en la cual fuí derrotado; y a continuación paso a relatar los hechos tales como sucedieron sin aumentar ni disminuir nada.

Primero debo de explicarle las condiciones en que yo acepté este combate y, como de ahí parten todos los sucesos acaecidos después, le detallaré los términos del Contrato firmado por mí.

Primero: El Baby Oriental debía concurrir a la pesa en el límite del peso feather o sean 126 libras, en caso contrario tenía que pagarme 50 pesos de forfeit.

LO QUE SUCEDIO: Al subir a la pesa, el Baby pesó 127 y media libras, por lo que yo exigí que hiciera el peso o me embolsara los 50 pesos, a lo cual él no accedió y dijo que haría el peso; se fué a correr y a hacer shadow-boxing y regresó a la hora y cuarto se volvió a pesar nuevamente y el boxeador Kid Carpentier que estaba designado referee del combate puso el pie bajo la base de la báscula y la levantó un poco para que diera menos de 126 libras, lo cual fué presenciado por el Delegado de la Comisión de Boxeo señor Ibrahim Arias y el que esto escribe y lo cual protestamos enérgicamente, por lo que Carpentier fué suspendido de actuar como referee. Por fin después de media hora más de ejercicios, pesó 126 libras 4 onzas y este peso fué aceptado por mí.

Segundo: Yo debía percibir el 15 por ciento de la entrada bruta y una garantía de 65 pesos de los cuales se me entregarían 15 pesos de anticipo y además viaje de ida y vuelta y gastos pagos durante una semana en un hotel de Santiago de Cuba.

LO QUE SUCEDIO: Yo no percibí el 15 por ciento de la entrada bruta (por cierto que la entrada fué colosal) ni se me dió el pasaje de regreso (que tuve que pagar yo mismo) pero exigí que antes de subir al ring me fuese depositada la garantía en la persona del Delegado de la Comisión para lo cual hube de permanecer en el Hotel hasta la hora en que ya estaba finalizando el segundo preliminar y en unión de Pedro Proenza que se encontraba en el mismo caso que yo, pues peleaba contra Chapman en el semi-final y gracias a esto pudimos cobrar, pues a la hora de la liquidación había desaparecido el dinero.

A continuación doy detalles de como se desarrolló el combate: En primer lugar el ring tenía un desnivel de 25 centímetros (pues era un escenario de teatro), las sogas estaban sujetas por tela y esparadrapo en lugar de tensores. Salimos a pelear sin protectores, porque la Empresa no los tenía; comenzamos la pelea y el Baby trató de burlarse de mí, pero yo le dije que estaba dispuesto a pelear lo cual le enfureció y trató de anularme con golpes bajos que fueron esquivados todos y parados con los guantes, recibiendo una corrección al extremo de que el manager señor Magin Romaguera se retiró de la esquina diciéndole que peleara como quisiera pues estaba recibiendo una paliza.

En el cuarto round y estando el Baby en malas condiciones me propinó un cabezazo bajo al agacharse, pocos momentos después al errar de nuevo sus golpes volvió a darme otro terrible cabezazo bajo, al extremo de que su cabeza quedó entre mis piernas y me levanté en peso volteándome hacia atrás y lastimándome de nuevo por no tener protector, luego que me soltó en el tablado, el referee comenzó a contar los segundos hasta llegar a 6, momento en que se interpuso un cabo del ejército diciéndole al referee que solicitara un médico de la Comisión, pues yo me hallaba retorciéndome de dolor. Fuí conducido a mi camerino en compañía del médico y mientras tanto los seconds del Baby lo trabajaron enérgicamente pues, se hallaba en malísimas condiciones; una vez en el camerino el público comenzó a gritar y varios de los partidarios del Baby fueron hasta el camerino gritando «sal a pelear, cobarde» y llegando hasta a amenazar a mis seconds de que si no volvía yo de nuevo al ring no nos iríamos de allí vivos, evitando la policía el que entraran al camerino. Después de esto el Delegado de la Comisión señor Ibrahim Arias me rogó que saliera de nuevo y comenzara a pelear «para evitar un día de luto en Santiago de Cuba» y el médico después de preguntarme si me sentía mejor, accedió a que prosiguiera la pelea.

Como solo faltaban 50 segundos para finalizar el cuarto round, pude sostenerme hasta el final, pero las piernas no me respondían al menor movimiento. En estas condiciones comenzó el quinto round, y no pudiendo esquivar yo ningún golpe debido a los dolores que sentía, recibí un golpe fortísimo en el pómulo izquierdo que me privó del sentido y me hizo una herida bajo el ojo siendo declarado knock out. El público sensato protestó esto, pero como había sido un golpe en regla no se pudo hacer otra cosa, abandonando yo el ring ovacionado por el público que aplaudió mi valentía y silbó al Baby por su manera sucia de pelear.

Todo esto que he dicho es la verdad, sin que yo quiera desmeritar a mi contrario, pero yo deseaba que se me diera una oportunidad en la Habana de demostrar que solamente por los hechos relatados yo perdí una pelea que posiblemente hubiese ganado antes del límite a pesar de ser yo un bantam y él un junior light.

Después de esto no pude abandonar Santiago hasta que acompañado de la Policía Secreta fuí en busca de los promotores para que abonaran los gastos de hotel, pues mi equipaje y el de Pedro Proenza estaban retenidos por falta de cumplimiento de dichos promotores. De todo lo anteriormente dicho puedo citar dos testigos presenciales que están en la Habana y además el señor Ibrahim Arias Delegado de la Comisión de Boxeo de Santiago de Cuba.

Agradeciéndole de publicidad a lo que usted pueda sobre este asunto, quedo de usted atentamente, s. s.

Mariano Arilla

Tienen muy buen historial los equinos traídos

Algunas tienen excelentes probabilidades y han de ganar con gran frecuencia

Con la excepción de Shella K. cuyos antecedentes son desconocidos, el resto de los ejemplares recientemente llegados a Oriental Park parece muy bueno. La mayoría de esos pur sangs ha estado corriendo en los tracks de Miami-Tropical y Hialeah, donde es difícil que tenga cabida la metralla. pues los precios de reclamo pondrían la comida demasiado distante a modestos ganapanes.

Aparte de sus performances. los dueños cubanos tuvieron la preocupación de observarlos bien, lo cual garantiza que deben encontrarse en perfectas condiciones físicas.

Biografía de cada uno de los que llegaron, excepto de Shella. cuyo historial no aparece en los libros.

MIRA:—potranca baya de 4 años, hija de North Star Tercero y Pleasing por Sweep, cuya clase por ambas ramas es cosa admirable. Tiene una carrera en enero por mil pesos en pista ligera terminando fuera del dinero. Y una anterior del mismo mes en que derrotó a Sun Cloister y Chaumont, en milla y dies y seis, aunque no ganó la carrera. También la justa era reclamable por mil pesos como la anterior.

COLIRIST:—jaca de 4 años, hija de Donnaconna y Suntints, por Sunstar.. Su última de febrero fué en grupo de mil doscientos cincuenta pesos y finalizó en último lugar a milla y cuarto en pista lenta.

MARY FRANCINE:—yegua mora de 5 años, hija de Coq Gaulois y Lady Philip, por Prince Philip. En enero 24 corrió en Miami por mil doscientos cincuenta pesos. finalizando fuera del dinero en milla y octavo. En la anterior a esa por mil doscientos cincuenta pesos quedó fuera del dinero también en milla y octavo pero derrotó a Capablanca por tres largos y medio quedando a cuatro largos detrás de Tomfoolery que finalizó en segundo lugar ese día.

PARADE ON:—jaca alazán de cuatro años, hija de Dress Parade. Ha corrido por más de mil pesos y sus mejores fueron en seis, seis y medio y siete furlongs.

MASKED SMILE:—potranca baya de tres años, hija de Masked Marvel II y Daily Smile por Stornoway. Hizo una buena carrera por mil quinientos pesos reclamables el 28 de febrero en Hialeah Park en milla y el 18 del mismo mes terminó en tercer lugar por dos mil pesos en milla y diez y seis. Arranca lentamente y termina fuertemente.

OUR SALLIE:—es una yegua carmelita de 5 años. hija de Flying bony y Temptation, por Sweep.

TOP ROW SE ENFRENTA CON AZUCAR ESTA TARDE

SAN FRANCISCO, abril 10. (AP.)—Ante una concurrencia que se espera resulte de 20.000 personas, Top Row y Azúcar, dos conquistadores del famoso handicap de Santa Anita, aparecerán mañana en la gran carrera de 10.000 pesos que se corre aquí, en el Miles Marchbank Handicap.

Top Row es favorito 7 a 5 para ganar.

M.E.C.D. 2016

SUPLEMENTO DIARIO EN ROTOGRABADO

DIARIO DE LA MARINA

ACTUALIDAD NACIONAL E INTERNACIONAL

LA HABANA, SABADO, 11 DE ABRIL DE 1936

SABADO DE GLORIA

SABADO DE GLORIA.—Toda la tradición cristiana, por lo que tiene de optimismo y por la sugestión de la impresionante figura de Jesús Resucitado, se halla condensada en las voces de las campanas, comunicando desde lo alto de las torres—figuras simbólicas de la eminencia de nuestra religión—, el sacrificio del hombre-dios que murió por nuestros pecados y resucitó al tercer día para marcarnos el camino de la perfección. Apuntando al firmamento donde sólo existe la paz y la serenidad del espíritu, las torres de nuestras iglesias nos indican el camino luminoso de Aquel que todo lo dió por nosotros

(Fotos Bonich, para el D. M.)

LA VISITA a las iglesias, para orar ante Jesús yacente, se han multiplicado fervorosamente los días de Jueves y Viernes Santo. Siguiendo la tradición, tan fuertemente arraigada entre nosotros, distinguidas damas de nuestra sociedad, nuestras clases populares, el pueblo de la Habana en suma, ha desfilado por nuestros templos. Particularmente las mujeres, tocando la clásica mantilla, como un banderín racial, han dado a estas visitas el colorido de la tradición y se han sentido, como siempre, atraídas por la figura de Cristo, orando ante su cuerpo yacente, para comprenderle y amarle cada día más en el espíritu de su infinita bondad. Grandes y chicos, sin tener en cuenta la clase, estos días se han hermanado los espíritus, atraídos por la figura jamás empalidecida, jamás superada, del Hijo de Dios. Nuestra página recoge varios de esos momentos en las iglesias de la Habana, que comprueban el fervor de nuestro pueblo en días de tan honda significación católica

(Fotos Bonich, Pardo y Vigos, para el D. M.)

M.E.C.D. 2016

Fernando Tarazona, el paisajista que pintó a Castilla de cara al sol

En los salones «Modernage», Prado 78, se está celebrando una exposición de obras de Fernando Tarazona. Esta nueva exhibición de cuadros del ilustre paisajista valenciano ha venido a consagrar, de un modo ya definitivo, el prestigio que disfruta por derecho propio.

En el renacimiento estético de la pintura del paisaje en España tiene, sin duda, Tarazona importante significación. Se acerca a la naturaleza con toda el ansia de un enamorado y con las seguridades de un antiguo iniciado en la escenografía. Ama por igual las cumbres bravías y las llamadas yermas de Castilla; los mares azules y extensos bajo el sol del Mediterráneo o del Golfo de México y los rincones plácidos, sombrosos, donde el misterio y el olvido tejen estrofas melancólicas.

Sin embargo, dentro de este eclecticismo en la elección de ambientes y asuntos, que se traduce, como es lógico, por una gran diversidad de procedimientos técnicos, Tarazona siente innegable preferencia por los paisajes de Castilla.

Toledo, la imperial ciudad, a ella ha consagrado sus más grandes entusiasmos. El alma encantada de la metrópoli-reliquia está en los cuadros del paisajista valenciano.

Están los suburbios de tierra rojiza, sangrienta, de rocas austeras y bravas. Están las márgenes evocadoras del Tajo, ancho y profundo. Los templos y palacios dorados por el sol y por el tiempo. Las calles sugeridoras de otros siglos en las noches de luna. Los barrios populares con toda su abigarrada y multicolor alegría. El cielo azul, sereno, tendido como un palio de paz y de belleza en su inalterabilidad sonriente. Viva, espontánea, jugosa, brota la sensación de la naturaleza en sus cuadros.

El alma de los pueblos de Castilla, de la Mancha, de Toledo, la que tantas ilustres plumas enaltecieron, se ofrecen en esta exposición con la desnudez altiva y sana de una doncella ibérica. Aun sólo por estos lienzos exaltadores de Toledo, merecería Tarazona un efusivo elogio.

Pero hay más todavía. Están los lienzos del «Pan de Azúcar» en Río; de «Casa Blanca» y «Ciudad Vieja» en nuestra Habana; de «El Avila» y «Palo Grande» de Caracas, interpretados con la misma fidelidad.

De todos sus cuadros de Toledo, sobresale, en primer lugar, el de la «Plaza de Zocodovar», limpio y sincero, paisaje de un sol penetrante que contrasta con las sombras de las edificaciones del primer término. Y en segundo, el «Puente de San Martín», en donde ha llegado Fernando Tarazona a la suma total de su perfección técnica y de sus emotividades artísticas. En esos dos cuadros están resumidos todos los motivos de inspiración, todos los encantos, imaginativos o reales, que han personalizado su especial concepto del paisaje. No podemos decir dónde acaba la realidad y empieza la ficción; pero quedan el natural y el ensueño fundidos, compenetrados de tal manera, que nos educan a un tiempo la retina y la sensibilidad.

Los dos cuadros de Chinchón, «La plaza» y «La capea», dan una sensación de verismo tan exacta que no podemos contemplarlos sin admirativo respeto. Están conseguidos con sobriedad emotival afianzados por el dominio de la técnica, por una sabia distribución del color que tan pronto consigue sutiles transparencias como tiene plástico relieve — por los gruesos— como, dentro del más puro puntillismo, consigue vibraciones luminosas.

«Sol de tarde» es otro paisaje de Castilla que nos encanta. Es una nota de justa valoración, bien construída y dotada de una virtualidad técnica muy notable. Si no tuviera más que todo eso, ya era mucho: pero hay más: existe un impetuoso desbordamiento de las facultades sensitivas del artista escenográfico.

En «Casa Blanca» expone un paisaje de nuestro barrio ultramarino, digno de la maestría admirable de este artista, heredero directo de los impresionistas valencianos.

Otro de los más bellos paisajes es el titulado «Perales de Tajuña». Cuadro lleno de encanto dulce, penetrante, pleno de evocación. ¡Feliz pintor-poeta que ha llevado más allá de los horizontes a una España ignorada!

«El Carril» es otro lienzo de Castilla, de la Castilla de Azorín y de Baroja. País sobrio en todo, menos en la luz. Así es este cuadro: cálido, vibrante, ebrio de sol, transmisor de sensaciones austeras.

La exposición de Tarazona es una verdadera fiesta de los ojos y un gratísimo esparcimiento de la sensibilidad.

Hay lienzos que refulgen como joyas; lienzos que causan la sensación de una decoración teatral; lienzos que apenas tienen una niebla de color; lienzos, en cambio, donde el artista vació toda su paleta de colorista del Mediterráneo, y lienzos en donde penetra el encanto de la Naturaleza con todo su realismo.

Pero siempre, siempre, surgiendo de inconfundible manera sobre tan varia profusión de procedimientos y sensaciones, la personalidad de Fernando Tarazona se impone fuerte e iluminada de gozo, de amor al sol. Estamos en presencia de un gran sensitivo y de un poderoso maestro de su arte, para quien la técnica pictórica rasgó todos sus velos, ofreciéndosele enamorada y desnuda . . .

¡Qué maravillosa e inédita sensación surgieren estos lienzos, últimos que ha pintado el maestro valenciano! Son exaltadores, optimistas, despojados de esa obsesión truculenta o mortecina que dieron a Castilla y a la Mancha otros pintores.

Citar los aciertos de Tarazona equivaldría a copiar íntegro los cuarenta cuadros del catálogo. No hay un solo lienzo mediocre o desprovisto de interés.

Tal es la personalidad artística de este ilustre paisajista, que ha renovado los laureles que ganó muy joven como escenógrafo.

CONDE DEL RIVERO

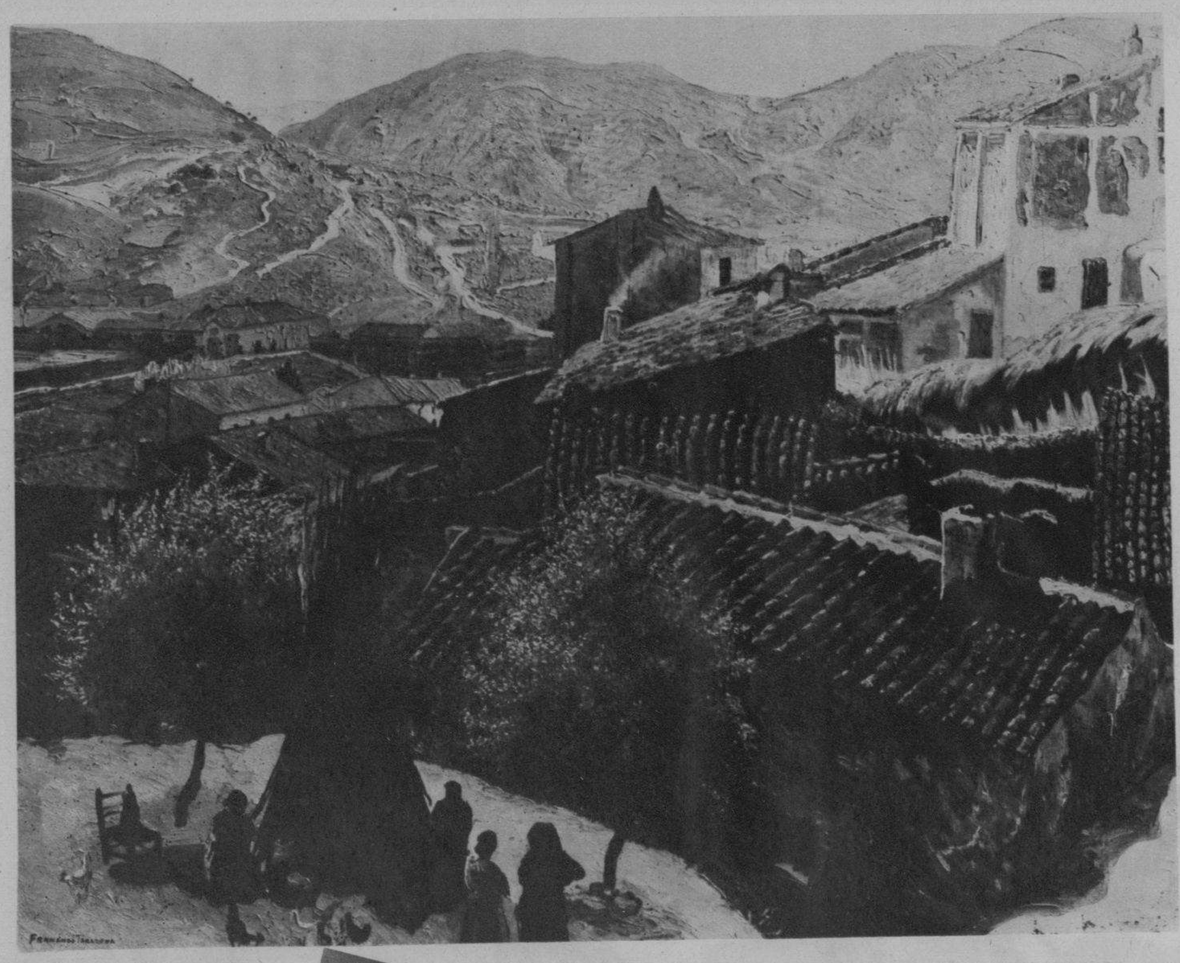

Paraísas, Perales de Tajuña

Sol de Tarde (Castilla)

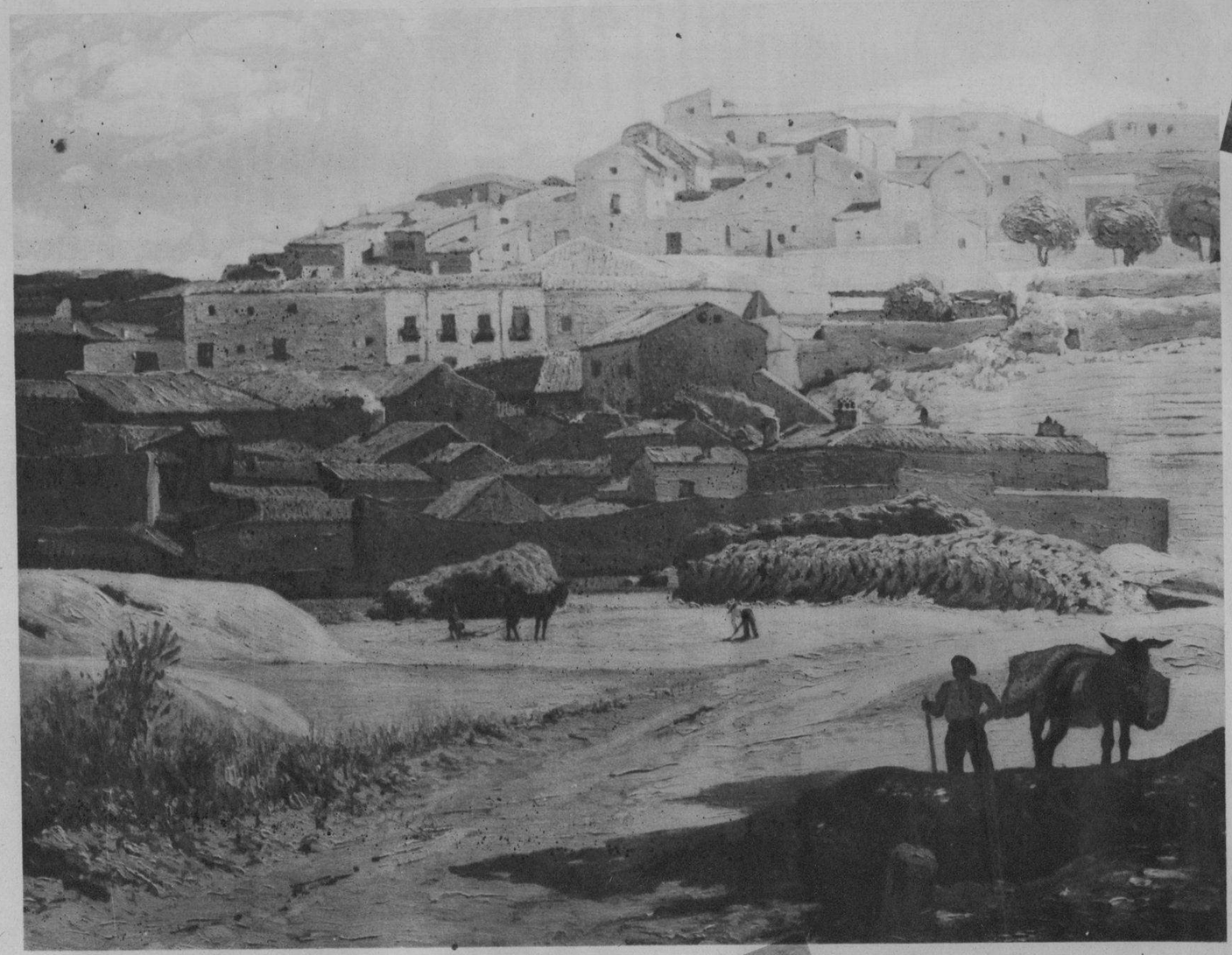

El Carril (Castilla)

Casa Blanca, Habana

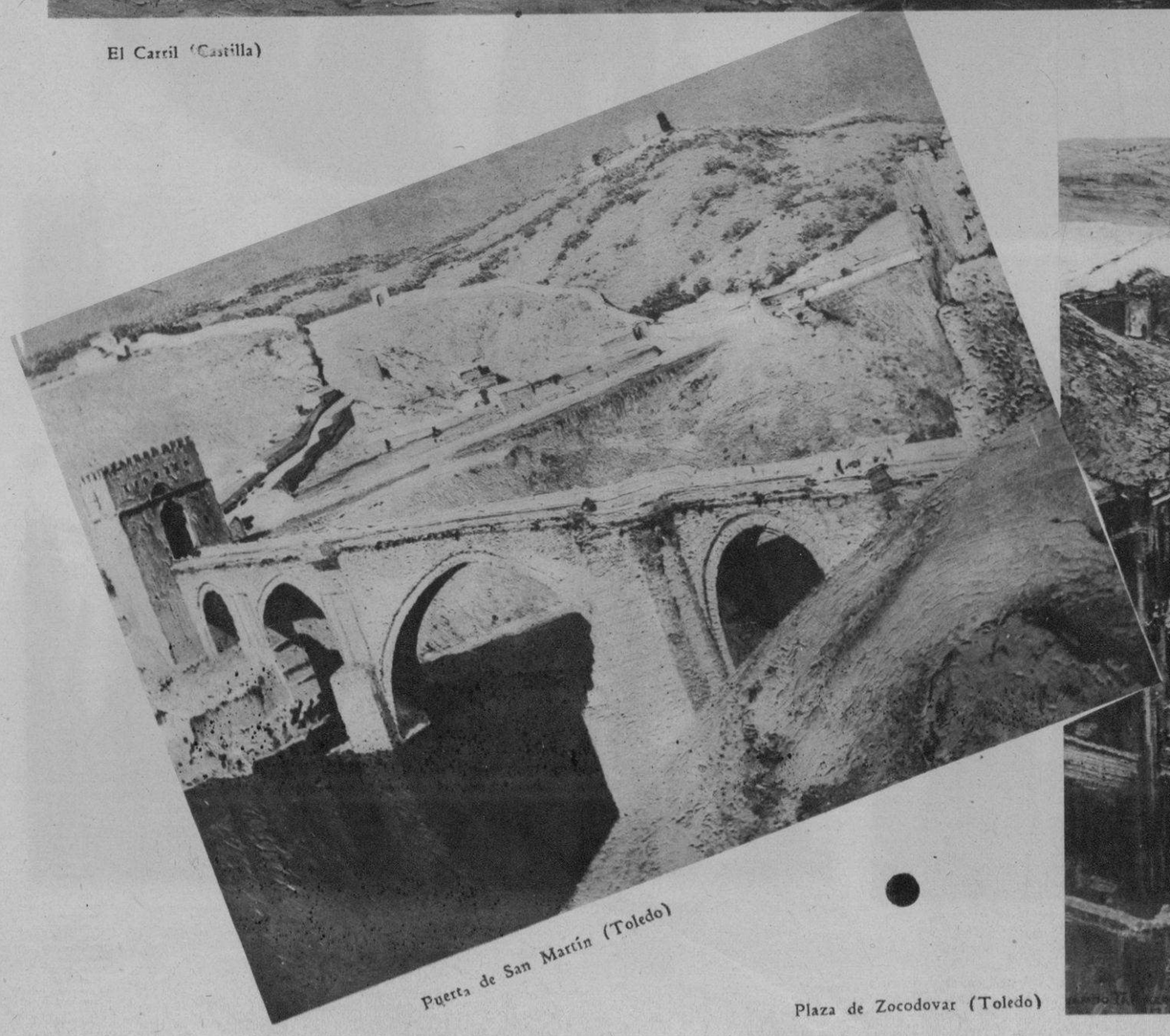

Puerta de San Martín (Toledo)

Plaza de Zocodovar (Toledo)

M.E.C.D. 2016

CINE

FREDDIE Bartholomew se hace gran amigo del perro predilecto de Jean Harlow, al visitar a esta estrella en los estudios de la M. G. M.

MARIKA Rokk y Hans Stuwe artistas de la Ufa (Berlín)

JEAN Chatburn, artista de la M. G. M., luce aquí un nuevo traje de baño de color de aguamarina

PAT Patterson, una de las nuevas figuras del elenco de la Fox

JOAN Bennett, de vacaciones en Palm Springs (California)

FOTO de Lyle Talbot con nuestra corresponsal en Hollywood, Mercedes de Ortiz, tomada en uno de los suntuosos escenarios de los estudios de la Warner Bros.

M.E.C.D. 2016

Telas Inglesas
Sobrinos de
Petronio Nazábal
Calidad Máxima
Pídalas a su SASTRE
Muralla 70 Teléfono M-1928 · Habana
Importadores de PAÑOS

ADMIRABLE busto de doña América Arias, la ilustre esposa del General José Miguel Gómez, costeado por suscripción popular y esculpido por el insigne artista hispano, pensionado en Roma, Juan Salvador (Foto D. M.)

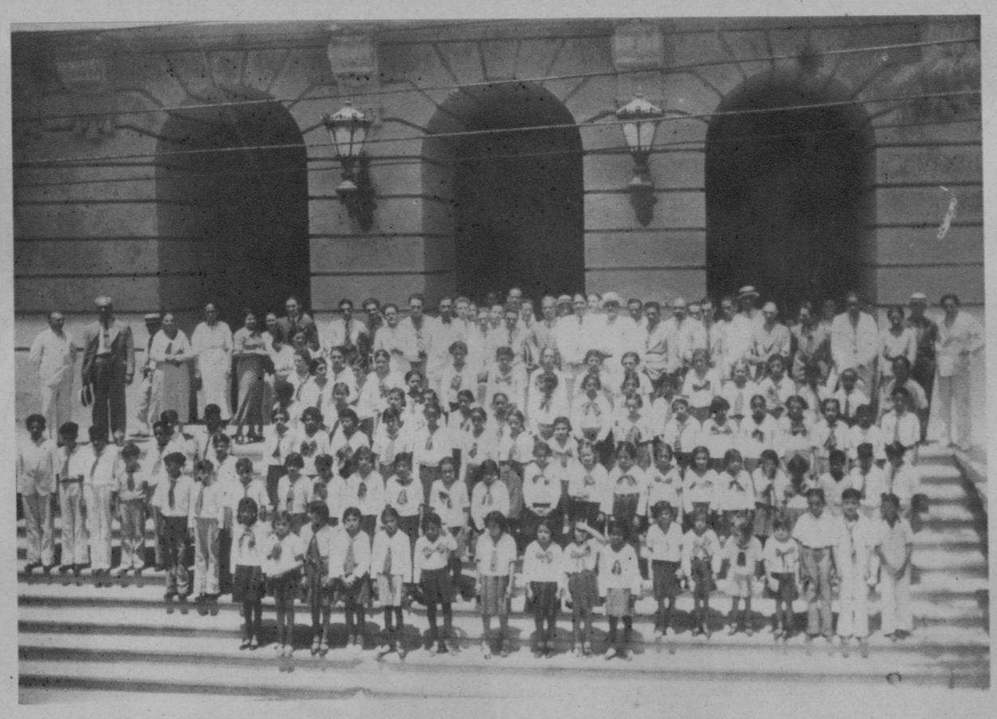

LOS ALUMNOS del Colegio del Cristo, de Santiago de Cuba, visitaron al Gobernador de Oriente, doctor Pérez André, para saludarle por su toma de posesión, recientemente (Foto D. M.)

OBJETOS DE ARTE
Y de utilidad para el hogar.
Múltiple y extensa colección de objetos propios para toda clase de regalos.--A todos los precios.--Vea nuestra exposición permanente.
Joyería "El Gallo"
San RAFAEL e INDUSTRIA
TEL. M-2933

UNA CUBANA—Gipsy Grabau—que se consagra en los E. U. Ofreció, recientemente, con gran éxito un concierto en el Aeolian Concert Hall, de New York. Una vez finalizados sus contratos en los E. U. actuará en la ciudad de la Habana (Foto D. M.)

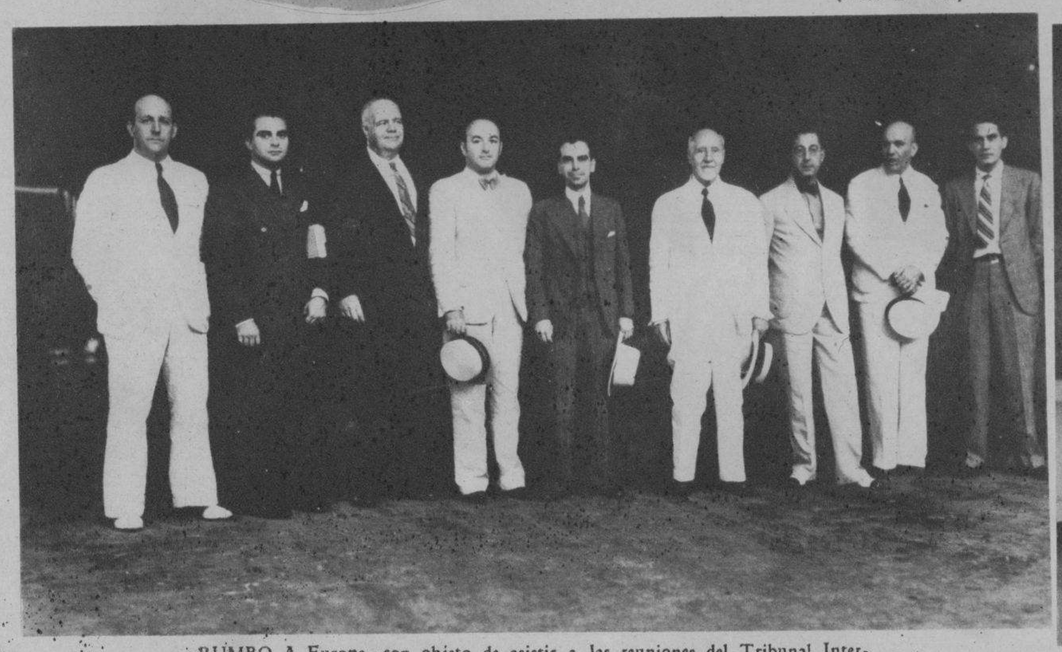

RUMBO A Europa, con objeto de asistir a las reuniones del Tribunal Internacional de La Haya, partió anteayer el ilustre internacionalista doctor Antonio S. de Bustamante. Aparece en la foto con su hijo el doctor Antonio Arturo Bustamante y señora, el doctor Carlos Musso, conocido abogado del bufete del doctor Bustamante, el Sec. de Agricultura Dr. Baylleres, y otros

SRTA. BERTA Moreno Debesa, el cronista Joaquín de Posada y su esposa Betty Paz de Posada, en el Jockey Club (Foto D. M.)

EL SR. JOSE de Simón con un grupo de simpáticas amigas esperando la llegada a la meta de los caballos en la última tarde de carreras, en el Jockey Club (Foto D. M.)

VISTA PARCIAL de uno de los Departamentos de Fabricación de la conocida entidad comercial «Adolfo Kates e Hijo», donde se elabora exclusivamente por obreras cubanas la famosa Crema Dentífrica «Listerine»

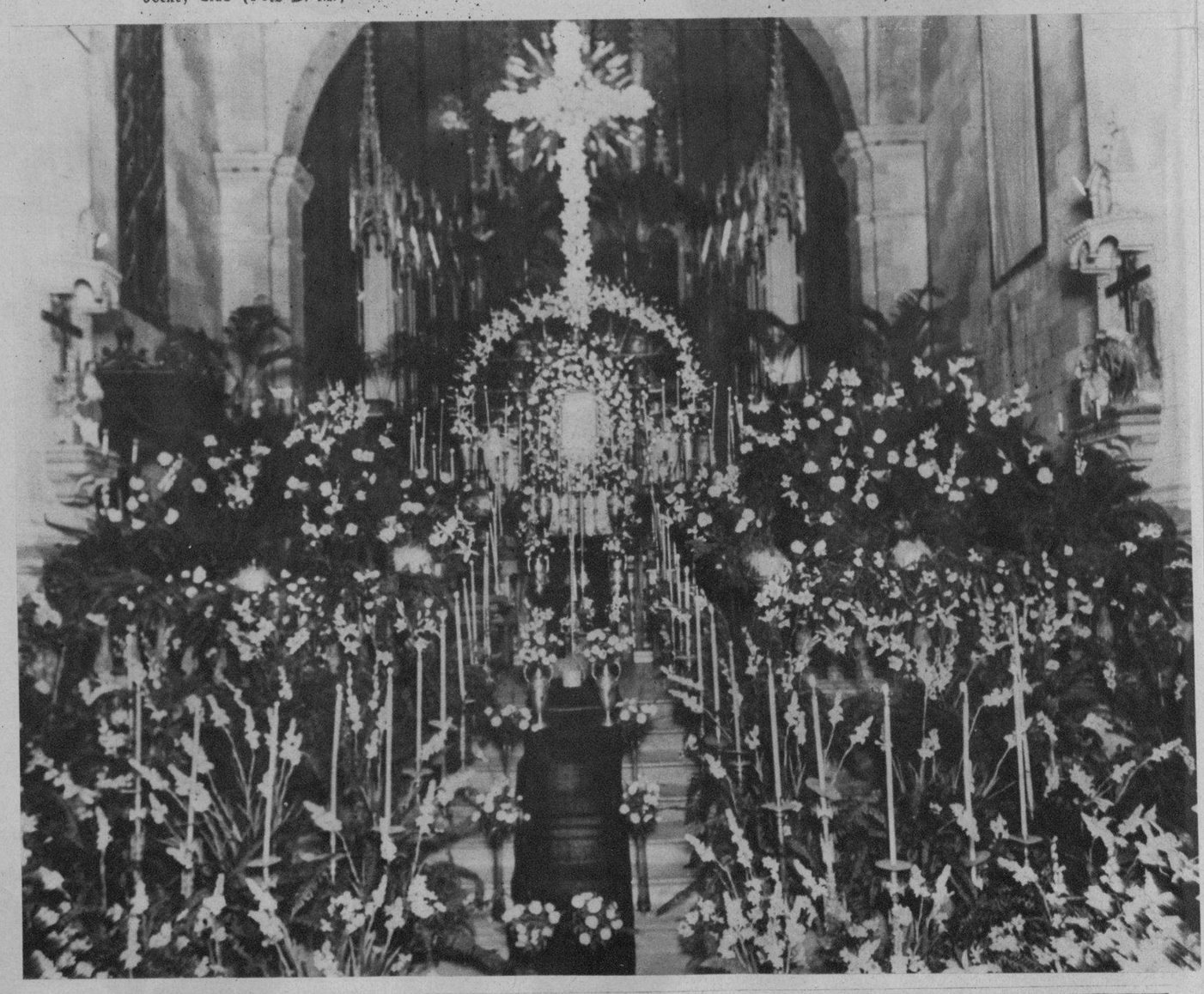

MONUMENTO hecho en la Iglesia de las Mercedes por los Padres Carmelitas, en la ciudad de Camagüey. Este Monumento ha llamado la atención por lo artístico y lujoso de su presentación, con motivo de la solemnidad de Semana Santa (Foto D. M.)

Para el baño y el tocador

HE aquí un grupo selecto de productos, todos de igual creación y perfume, que constituyen el detalle máximo de elegancia para el baño y el tocador. El jabón Kolonia, que permite un baño fresco, agradable, y deliciosamente perfumado... el polvo de talco, de fragancia exquisita y perfecta adherencia a la piel... y la Legítima Agua de Kolonia que impregna la ropa o el pañuelo con su perfume delicioso.
Los productos Kolonia de Crusellas están a la venta en todos los buenos establecimientos.
Cómprelos hoy.

Exija la "LEGITIMA KOLONIA DE CRUSELLAS"

Tenga siempre en su tocador el *legítimo*
RHUM QUINQUINA DE CRUSELLAS

"COMO CONSERVO MI CABELLO SANO Y HERMOSO..."

"¡Cosméticos!-¡vestidos primorosos!-¿de qué sirven si uno permite que todo lo arruine el cabello sucio, con caspa o despeinado?"

Siga este sencillo método:

Por la mañana humedézcase el cabello con el Rhum Quinquina de Crusellas. En seguida, frótese este tónico en todo el cuero cabelludo con las yemas de los dedos, por 2 minutos. Luego, cepíllese el cabello por unos segundos. Después, péinese. ¡Nada más!

El Rhum Quinquina de Crusellas por sus ingredientes tonificantes, combate las irritaciones y la caspa... evita la caída del cabello, conservándolo sano, suave, hermoso y con una fragancia fina y agradable.

M.E.C.D. 2016