Mediterráneo

CASTELLON DE LA PLANA
Depósito Legal: CS 6 - 1958

PRENSA Y RADIO DEL MOVIMIENTO
Director: CARLOS BRIONES

Redacción, Admón. y Talleres: Avda. Cernuda y Velasco
Tels. 22 00 56 y 22 00 60

MARTES, 27 ABRIL 1976. — AÑO XXXIX. — N.º 11.723 — PRECIO 10 PESETAS

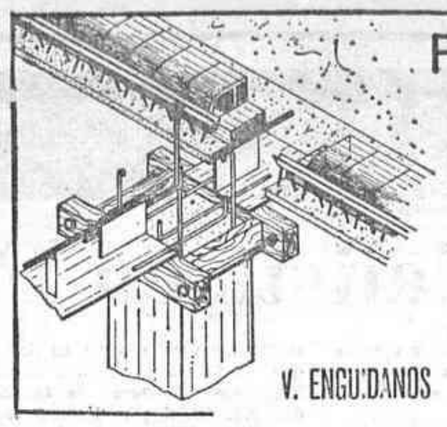

FORJADOS PLANOS
VIGAS
E Moris
diteco
centro de cálculo
V. ENGUIDANOS Av. Capuchinos, 21 Tel. 22 59 27 CASTELLON

Triunfo socialista en Portugal

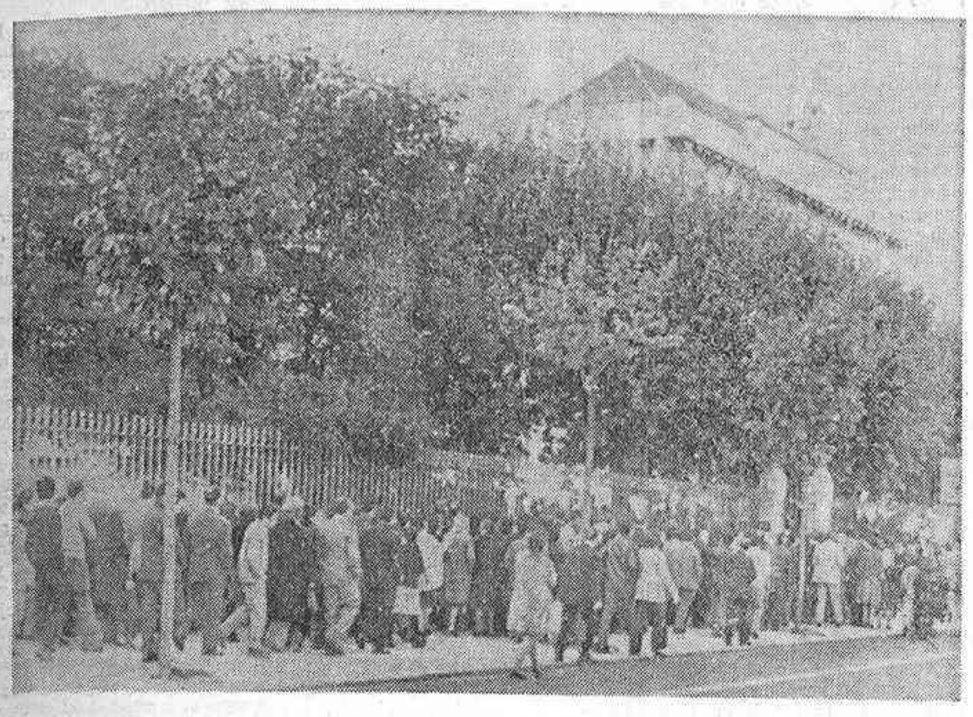

LISBOA. — Los portugueses forman largas colas para depositar sus votos en las primeras elecciones legislativas desde hace cincuenta años, celebradas el domingo pasado. — (Telefoto CIFRA GRAFICA-UPI)

Composición de la Asamblea Nacional tras las elecciones de anteayer: Partido Socialista, 106 diputados; Partido Popular Democrático, 71; Centro Democrático Social, 41; Partido Comunista, 40. Los socialistas, como se ve, siguen siendo numéricamente los más importantes, pero han pasado de contar con el 38 por ciento al 35.

LISBOA. (Del enviado especial de Pyresa, **Andrés KRAMER.**)

Es curioso observar a los jefes de los partidos manifestando su complacencia por los resultados electorales. Se diría que en esta votación no ha habido derrotados. Todos tienen motivos para pensar que las urnas les han dado cierta razón. Así, el Centro Democrático Social (CDS) con su 15'8 por ciento de los votos emitidos alega que ha duplicado su clientela y, por consiguiente, es el partido de mayor crecimiento en el país. El doctor Sá Carneiro, secretario general venía de su lado a argumentar de la siguiente manera: Ya decíamos que el Partido Socialista no obtendría la mayoría suficiente

(Pasa a la siguiente)

"Inaugurar una nueva etapa en las relaciones Mercado Común-España"

CALVO SOTELO, EN BRUSELAS

Para hoy está previsto el encuentro entre el ministro español y Xavier Ortolí. Puede ser decisivo. De sus resultados dependerá en gran parte que la futura negociación siga un ritmo rápido y de claro entendimiento.

BRUSELAS. (Del enviado especial de Pyresa, **Salvador López de la Torre.**)

«Mi viaje tiene como objeto inaugurar una nueva etapa en las relaciones entre el Mercado Común y España», dijo al llegar a Bruselas ayer, el ministro de Comercio señor Calvo Sotelo, añadiendo que el objetivo final de nuestro país era, desde luego, la definitiva integración como miembro de pleno derecho en la Comunidad, pero que con anterioridad y para cubrir esta etapa transitoria, sería necesario establecer un protocolo adicional a nuestro tratado de comercio preferente firmado en 1970, destinado a regular todas las cuestiones necesitadas de alguna adaptación.

En el aeropuerto esperaba al señor Calvo Sotelo el ministro belga de Asuntos Económicos, señor Hernan. El señor Hernan se interesó por la experiencia del INI español y de su funcionamiento práctico, recibiendo una invitación por parte del señor Calvo Sotelo para visitar nuestro país y poder adquirir sobre el terreno toda la información deseable. La acogida extremadamente cordial del ilustre profesor Hernan, catedrático de economía en la Universidad de Bruselas y la franquiza de la explicación inicial tuvo su prolongación en la cena que ofreció el ministro Calvo Sotelo, hoy lunes, al ministro de Comercio Exterior de Bélgica, señor Toutsaint, en la residencia de nuestro embajador marqués de Nerva, y a la cual asistieron además grandes financieros e industriales belgas, interesados de alguna manera en el proceso económico español.

◆ Jornada comunitaria

Por la tarde, el señor Calvo Sotelo acudió a una recepción que ofrecía la Cámara Oficial de Comercio de España en Bélgica, y allí pudo entrar en contacto con los numerosos españoles que participan en el amplio contacto económico-hispano belga, así como con los hombres de negocios belgas en relación con España. Terminada con estos actos la visita enmarcada en el cuadro bilateral del viaje a Bélgica del señor Calvo Sotelo, mañana empieza su jornada comunitaria con la visita a las tres y media al señor Ortolí, presidente de la Comisión Ejecutiva.

A continuación y siempre dentro del edificio de Berlaymont, donde tiene su sede la Comunidad Económica Europea el señor Calvo Sotelo visitará al señor Soames, comisario de Relaciones Exteriores del Mercado Común de cuyo departamento dentro del colegio europeo dependen orgánicamente los funcionarios encargados de negociar con nuestra delegación el próximo miércoles, la manera de re-adaptar nuestro acuerdo de 1970 a la nueva realidad del Mercado Común ampliado.

La conversación Calvo Sotelo-Ortolí podemos calificarla de decisiva, porque de su resultado dependería que la futura negociación pueda adoptar un ritmo

(Pasa a la siguiente)

EL PENDULO

Las aspiraciones democráticas tienen su oído en Portugal. — El término «ruptura» sustituido por «alternativa democrática».

Por Fernando ONEGA

CAMBIAR, lo que se dice cambiar, las cosas cambian. La subversión de enero llegó a gritar como mucho aquello de «Villar Mir, te tienes que ir». Los dos mil seguidores de «Fuerza Nueva» que estuvieron en Albacete van más allá y quieren «Gobierno, dimisión». La oposición gubernamental, a lo que se ve, es inmensamente más de derechas que la realidad misma. Lo que ocurre es que los problemas también son mucho mayores que la anécdota de los gritos de una asamblea. La clase política cuenta los minutos que faltan para el discurso de Arias que, Dios mediante, será grabado hoy. Las aspiraciones democráticas tienen su oído en Portugal y hacen rogativas al cielo para que España mire, aprenda la lección del orden, y acelere para evitar los dos años de sangría. La oposición más oposición estableció su frontera en el 1.º de mayo, fecha en torno a la que se pretenden montar emociones tan indescriptibles como la que transcribe una agencia de Prensa: «Una ofensiva que puede acabar con el fascismo».

▲ ● ▲

AQUI hay un disco rojo. No por la frase anterior, cuyo lenguaje ya no impresiona, sino por la convocatoria, que se atribuye oficiosamente al Partido Comunista. Se pide en ella unidad de acción con la USO, la UGT y el Partido del Trabajo. La UGT dio una medida de aperturismo, me dicen, incluso, que negocia por vía telefónica con altas zonas de la legalidad. Si el Partido Comunista se les mete por medio diciendo que están en la subversión poco puede durar la luna de miel. Hay, al menos, muchas instancias de poder —y poder importante— dispuestas a interrumpirla. Se acepta casi

(Pasa a la siguiente)

Kissinger, en Zambia

DAR ES SALAAM, 26 (Efe).— El secretario de Estado norteamericano, Henry Kissinger, se ha reunido hoy con el presidente Julius Nyerere, uno de los más destacados adversarios de la política norteamericana en Africa del Sur.

Esta reunión es la segunda que celebra el dirigente norteamericano durante su breve estancia en este país. Kissinger llegó ayer procedente de Nairobi, e, inmediatamente, se reunió con Nyerere.

No han sido facilitados detalles de lo tratado en estas conversaciones, pero el ministro de Asuntos Exteriores, Ibrahim Kaduma, declaró en una cena ofrecida en honor del visitante norteamericano: «En algunas ocasiones tenemos la impresión de que comprende nuestra lucha y el motivo de ella, pero le falta —dijo dirigiéndose a Kissinger— la voluntad de ayuda».

EN ZAMBIA

LUSAKA, 26 (Efe-Upi). — El secretario de Estado norteamericano, Henry Kissinger, ha llegado hoy a Lusaka, tercera etapa de su viaje por diversas naciones africanas.

Kissinger ha llegado a Lusaka a las 17,15, hora española, procedente de Dar es Salaam.

Encuentro armado con un grupo de ETA que procedía de Francia

UNO DE SUS MIEMBROS RESULTO HERIDO GRAVE

SAN SEBASTIAN, 26 (Pyresa). La Oficina de Prensa de la Dirección General de la Guardia Civil, facilitó ayer la siguiente nota: «En la madrugada de hoy día 25, fuerzas de la Comandancia de la Guardia Civil de Navarra sostuvieron un encuentro con un grupo de ETA que, procedente de Francia, pretendía entrar en España por la zona del puerto de Lizarreta (Echalar).

Se intercambiaron numerosos disparos, recogiéndose un herido grave de los miembros del grupo de ETA, que ha sido trasladado a un hospital de San Sebastián, así como una pistola

(Pasa a la siguiente)

INJUSTO Y DESPROPORCIONADO REPARTO DE LAS CARGAS COMUNITARIAS

(VILLAR MIR)

"Sólo dentro de la moderación y de un espíritu de acatamiento de la norma es posible llevar a cabo, en paz, un proceso de reformas como el que nuestra nación necesita", dijo entre otras cosas el vicepresidente del Gobierno para Asuntos Económicos y ministro de Hacienda en un homenaje al señor Garrigues y Díaz Cañabate.

MADRID, 26 (Pyresa).— Al final del almuerzo ofrecido hoy a Joaquín Garrigues y Díaz Cañabate, el vicepresidente para Asuntos Económicos y ministro de Hacienda, Juan Miguel Villar Mir, pronunció un breve discurso en el que quiso unir su homenaje personal al común homenaje tributado al profesor Garrigues, «al maestro —dijo— que en las aulas universitarias contribuyó decisivamente a formar mi amor al Derecho».

«En épocas de transición —cuando para algunos está en tela de juicio un orden anterior y aún aparece, tan solo diseñada la estructura de otro nuevo— hay que agarrarse, añadió el señor Villar Mir, como un clavo ardiendo si es preciso, al Derecho, que es el valor y el recurso que puede llevarnos en seguridad a la otra orilla». Al hablar de reforma política, señaló, «hemos de saber captar ante todo ese mensaje de nuestro pueblo auténtico... que queda muchas veces apagado en medio de la algarabía ensordecedora de que quienes haciendo ruido tratan de producir una sensación multiplicada de su existencia».

En otro momento de su discurso, el señor Villar Mir señaló como objetivos de la reforma la creación de instituciones para la libertad y la dignidad de la persona, a la vez que para la ordenada convivencia pacífica inspirada por principios de justicia.

SUMISION A LA NORMA

«Pero la naturaleza normativa del derecho —continuó— implica también sumisión y medios coercitivos que han de funcionar con rigor y mesura. Implica también sumisión a la norma por parte de la misma sociedad que la ha construido e implica medios coercitivos para obligar a entrar bajo su arco a todo aquel que con su conducta se opone a su imperio. Y la política ha de estimular esta sumisión fomentando el sentimiento y el sentido de la solidaridad nacional. Esa solidaridad que si en otros campos ha de ser manifiesta, quedará reflejada de manera inequívoca en el comportamiento del ciudadano en relación con el fisco».

«En nuestra sociedad moderna —prosiguió el ministro de Hacienda— cada vez se hace más inadmisible el injusto y des-

(Pasa a la siguiente)

Información local y provincial

EN ESTE NUMERO:

MURIO POR SALVAR A SU ESPOSA

● Un hombre murió electrocutado cuando trataba de auxiliar a su esposa. Sucedió ayer en Burriana. (PAG. 4)

INCENDIO FORESTAL

● Ocurrió en Teresa, a causa de un corto-circuito en una línea eléctrica de alta tensión. Las pérdidas se calculan en medio millón de pesetas. (PAG. 4)

AFECTADOS AUTOPISTA

● Relación concreta de bienes y derechos, afectados por ocupación temporal de las obras de la autopista, en el término municipal de Oropesa. (PAG. 11)

DESALENTADORA DERROTA

● del Castellón frente a La Coruña. Racic se recupera, después de su retirada del campo de juego en «camilla, afectado por una conmoción cerebral. (PAG. 17)

PASO ELEVADO

● Un paso elevado va a resolver por fin el problema que presentaba el cruce de las vías férreas por la Avda de Benicasim. Las obras se iniciarán en mayo y podrán estar finalizadas en dos meses más. (PAG. 8)

CALLES SIN APERTURA

● Las calles sin apertura constituyen un grave problema urbanístico. Su solución demandaría una inversión del orden de los 500 millones de pesetas. (PAG. 7)

Conversaciones hispano-marroquíes para un convenio pesquero

MADRID, 26 (Pyresa). — En la sede de la Dirección General de Pesca Marítima se han iniciado esta mañana las conversaciones entre Marruecos y España para la firma del convenio pesquero entre ambos países, partiendo de las condiciones del acuerdo de Madrid. Participan en las mismas el director general de la Oficina Nacional de Pesca, señor Layachi, y el director general de Pesca Marítima, Víctor Moro, así como técnicos de ambos países.

Han sido llamadas a Madrid comisiones de los puertos interesados en el problema, para asesorar al director general de Pesca Marítima sobre cualquier informe que precisara en relación con el tema. Dichas comisiones están integradas por armadores del norte y sureste de la península e Islas Canarias.

Las conversaciones se iniciaron a las once de esta mañana, y previamente el Subsecretario de la Marina Mercante, almirante Amador Franco, saludó a los componentes de la delegación marroquí.

CONVERSACIONES CONVENIO DE PESCA HISPANO-MARROQUI

MADRID, 26 (Pyresa). —«Puedo asegurarle que el ambiente en que se han desarrollado las conversaciones ha sido más que amistoso, fraternal, y que las dos delegaciones han mostrado intención sincera de llegar a una colaboración estrecha en el campo de la pesca», ha declarado a Pyresa el director general de la Oficina Nacional de Pesca del Reino de Marruecos, señor Dahman Layachi, al término de la primera jornada de conversaciones para la firma del convenio pesquero entre los dos países.

EL REY, EN EL FUTBOL

S. M. el Rey don Juan Carlos I de Borbón correspondiendo con su saludo a las muestras de simpatía que le dedicó el público al hacer su aparición en el palco presidencial del Estadio "Vicente Calderón", para presenciar el encuentro España-Alemania. Acompañaron al Rey su hijo, el Príncipe Felipe, y el ministro secretario general del Movimiento, don Adolfo Suárez Fernández. (Foto CIFRA GRAFICA)

(c) Ministerio de Cultura 2007

información general

Triunfo socialista en Portugal

(Viene de la anterior)

para gobernar solo; los resultados nos dan pues la razón. A su vez, en un momento de la madrugada cuando el PCP rondaba casi el 16 por ciento, Cunhal invocaba el éxito del lema de su partido, «por una mayoría de izquierda.» Por último, los socialistas también «contentos» porque continúan siendo el partido más votado en el país.

Pero ésta es sola una cara de la moneda. La que por sentido de la oportunidad les conviene mostrar a cada uno de los partidos. La otra cara que parecen haber olvidado es diferente. El Centro Democrático Social CDS esperaba llegar al 20 por ciento como, en más de una ocasión, hicieron saber sus propios dirigentes. El señor Sa Carneiro, por su parte, puede haber acertado en relación a sus predicciones sobre el Partido Socialista, pero ha perdido 0'5 por ciento. El Partido Comunista ha conseguido situarse ligeramente por encima del 14 por ciento (frente al 13'06 del año pasado); sin embargo, hay que tener en cuenta el refuerzo prestado por la «clientela» del hoy disuelto MDP/CDE que en 1976 ha votado PCP.» En cuanto al Partido Socialista ha sufrido un ligero descenso (del 38 por ciento al 35), aunque continúa siendo numéricamente el más importante a nivel nacional.

◆ Ligera preferencia por la «izquierda»

Como se ve, caben múltiples interpretaciones. El pueblo portugués que cívica y serenamente se dirigió el domingo a las urnas ha mostrado todavía una ligera preferencia por la «izquierda». Este hecho quedará reflejado en la composición de la Asamblea, donde junto a 106 diputados del PS se sentarán 40 del Partido Comunista y uno de la UDP. En la otra banda, el CDS (41 escaños) y el PPD (71 escaños).

Desgraciadamente, las cifras son más claras que la realidad. Después de este 25 de abril lluvioso, la ambigüedad no se ha disipado. Esta tarde ha vuelto a pasar por el centro de prensa que funciona en el edificio «Gulbenkian Mario Soares». ¿Será usted el próximo primer ministro?», le ha preguntado alguien. Contestación: «Eso depende de mi partido». Siguiente cuestión: «¿Puede el Partido Socialista con el 35 por ciento pretender gobernar sólo?». Respuesta: «Si el presidente nos encarga formar gobierno, aceptaremos. Después, presentaremos nuestro programa a la Asamblea que será quien decida». Nueva interpelación: «Entonces, usted cuenta cuando menos con que el Partido Comunista no vote en contra «No?. Y un Soares sutil y con la mirada perdida insistió: «Yo sólo cuento con mi partido y la gente que ha votado socialista lo ha hecho en función de que no contraeremos alianzas ni a la izquierda con el PCP ni a la derecha con el PPD y CDS.».

◆ Posible remodelación del Gobierno

La formación de un nuevo gobierno no es, sin embargo, una cuestión de días. Habrá que esperar a la elección presidencial que se prevé será a finales de junio. Mientras tanto, la figura de los candidatos posibles absorberá buena parte del interés político. Basta pensar que es el presidente de la República el encargado de designar primer ministro. Puede ocurrir que sea un hombre identificado con la táctica del P.S. y entonces llame a este partido para que intente «gobernar sólo.» Pero, lo contrario también es posible: es decir, que el futuro presidente de la República considere la táctica del P.S. inviable e intente forzar una coalición de varios partidos.

Todos los partidos se juegan otra vez su futuro en las presidenciales.

Lo que sí puede ser cuestión de días es una remodelación del actual gabinete: Esta, por lo menos, ha sido la opinión de Soares.

RESULTADOS ELECTORALES

LISBOA, 26 (Pyresa). — El 35 por ciento de los votos emitidos, conseguidos por el P.S. supone que este partido tendrá la asamblea 106 diputados (es decir, el 40'9 por ciento). El partido popular de democrático, gracias a su 24'01 por ciento contará con 71 diputados (o sea el 27'4 por ciento de la asamblea). La votación del centro democrático social (CDS) el 15'8 por ciento de los votos emitidos, representa 41 diputados. El partido comunista tendrá 40 representantes en el parlamento y la unión democrática popular UDP uno. Faltan cuatro escaños por decidir.

MESA REDONDA

LISBOA, 26 (Pyresa).— Durante la mesa redonda, celebrada después de conocerse los resultados electorales, Sa Carneiro suscitó la conveniencia de constituir un nuevo Gobierno de características parecidas al que pudiera formarse tras las elecciones presidenciales. El secretario general del P.P.D., declaró que el «país necesitaba un gobierno eficaz». Por diferentes razones ni el representante del C.D.S., Freitas de Amaral, ni el del P.S., Mario Soares, coincidieron con el punto de vista de Sa Carneiro. «Nadie nos garantiza que un nuevo gabinete ministerial vaya a ser más eficaz que el actual como tampoco de que se parezca al gobierno que surja después de las elecciones presidenciales», razonó Freitas de Amaral. Por su parte, Mario Soares manifestó que una crisis de gobierno ahora «sería un factor complementario de inestabilidad». Asimismo, recordó que al firmarse el pacto entre los partidos y el M.F.A., se convino en mantener la coalición a tres (P.S., P.P.D. y P.C.) hasta la elección presidencial. Soares admitió que puedan introducirse ligeros retoques en el sexto gobierno como sería el caso, por ejemplo, si el actual primer ministro decidiera ser candidato en las presidenciales.

INJUSTO Y DESPROPORCIONADO...

(Viene de la anterior)

proporcionado reparto de las cargas comunitarias. Cada día se hace más necesario reformar la actual legislación para que se corrijan desequilibrios y para que los ciudadanos, a través de su cauce, vengan a contribuir en justicia al levantamiento de las cargas del Estado haciendo más difícil que por medio del fraude, los unos, los más poderosos en ocasiones, se descarguen del peso fiscal que deben soportar, dejándolo caer sobre las espaldas de los otros en ocasiones los más débiles. Hay un movimiento en el seno de las empresas y de las sociedades más modernas y mejor pertrechadas operativamente que hay que recoger, estimular y amparar para que llegue a terminarse con toda práctica de alteración de las verdaderas bases tributarias con manipulaciones contables y con contabilidades múltiples, dando así lugar a un movimiento realista y generoso de cooperación, tan necesario. Y en este nuevo orden democrático hacia el cual con paso decidido caminamos, influido por principios de justicia social, llegaremos a un sistema tributario en que todos los españoles se sientan equitativamente integrados y a desarrollar un derecho de la empresa que el profesor Garrigues reiteradamente echa en falta para que esta célula inicial de cooperación social en el trabajo llegue a ser no un campo de sistemático antagonismo sino crisol de una sociedad que desea convivir en paz y en armonía».

PROCESO DE REFORMAS

«Solo sobre una voluntad de convivencia y de progreso, de libertad y de dignidad humanas y de bienestar y justicia sociales, solo sobre una decisión de entendimiento, de convivencia y de cooperación en común —dijo el señor Villar Mir— pueden resolverse los grandes problemas con que España se enfrenta en esta hora. Solo dentro de la moderación y de un espíritu de acatamiento de la norma es posible llevar a cabo, en paz, un proceso de reformas como el que nuestra nación necesita».

«Sírvanos para ello —concluyó el señor Villar Mir— el gran ejemplo de disciplina en el trabajo, de liberalidad de espíritu y de amor al Derecho que a lo largo de su dilatada vida profesional nos ha dado el profesor Joaquín Garrigues, al que juristas del mundo entero han reconocido como maestro y al que hoy juristas españoles y hombres de todos los campos y profesiones honran con este sentido homenaje».

"Inaugurar..."

(Viene de la anterior)

rápido y de claro entendimiento o se nos pierda en la interminable y somnolienta mecánica negociadora de la burocracia eurocrática. Políticamente tenemos la aceptación por todos los países miembros de la apertura de estas negociaciones, según se le ha prometido al señor Areilza en sus visitas, indudablemente positivas para el alto interés de España, a las nueve capitales comunitarias.

El largo camino de España hacia Europa cubrirá así mañana una nueva etapa como ha dicho el Ministro de Comercio, de gran importancia en las relaciones entre España y la Comunidad Económica Europea.

Probable reunión del Consejo del Reino el próximo jueves

MADRID, 26 (Pyresa). — Es muy probable, aunque no hay confirmación oficial, que el próximo jueves, día 29, se reúna el Consejo del Reino bajo la presidencia del titular de las Cortes y de este alto organismo, Torcuato Fernández Miranda y Hevia.

Como quiera que las deliberaciones del Consejo del Reino on secretas, se desconocen los temas que se tratarán en esta nueva reunión.

La última reunión del Consejo del Reino tuvo lugar el pasado día nueve y tendría que haberse celebrado otra la pasada semana, siguiendo la tónica que anunció el señor Fernández Miranda de celebrar sesión con periodicidad quincenal. A esta nueva reunión del Consejo del Reino que tendrá por escenario el salón de Mariana Pineda del palacio de la Cámara, no asistirá Miguel Angel García Lomas, ya que al haber cesado como alcalde de Madrid, también ha dejado de ser consejero del Reino.

RESULTADOS COMPARATIVOS

LISBOA, 26. (Pyresa). — Los resultados de las elecciones portuguesas, ya prácticamente definitivos aunque las listas finales no serán facilitadas hasta mañana a primera hora, aparecen en el siguiente cudro comparativo junto a los resultados de los comicios celebrados el pasado año:

Partido Socialista en 1975, 2.145.392 (37'87%); en 1976 1.871.462 (35'01%).

Partido Popular Democrático en 1975, 1.494.375 (26'38%); en 1976, 1.283.298 (24'01%).

Partido Comunista, en 1975, 709.639 (12'53%); en 1976, 780.004 (14'59%).

Centro Democrático Social, en 1975, 433.153 (7'65%); en 1976, 848.266 (15'87%).

Frente Socialista Popular, en 1975, 66.161 (1'17%); en 1976, 41.620 (0'78%).

Movimiento Izquierdista Socialista, en 1975, 57.682 (1'02%); en 1976, 30.814 (0'58%).

Unión Democrática Popular, en 1975, 44.548 (0'79%); en 1976, 90.507 (1'69%).

Partido Popular Monárquico, en 1975, 31.809 (0'56%); en 1976, 27.879 (0'52%).

Liga Comunista Internacional, en 1975, 10.732 (0'19%); en 1976, 16.093 (0'30%).

EL PENDULO

(Viene de la anterior)

todo. Se acepta la pluralidad y, en el tema obrero concreto, la separación del mundo del trabajo y del mundo del capital, a nivel de sindicatos. Lo que ya no se acepta son algunos procedimientos concretos que hicieron poner a la legalidad en línea defensiva. Por eso es poco cierto lo que ayer publicó un periódico: que existen obstáculos a la reforma sindical. Se aproxima más a los hechos decir que han sido definitivamente archivados muchos de los papeles que contenían ese programa. Lo que no sé es si fueron ahuyentados por la «Internacional» cantada recientemente en Madrid o por el sentido mismo de la transformación.

▲ ● ▲

NATURALMENTE, todo esto no hace que se modifique la orientación hacia el cambio político. El triunfo socialista en Portugal enfrió a las derechas españolas, pero el orden de las elecciones animó a los sinceramente demócratas. Los cargos públicos que toman posesión vienen imbuidos de doctrina reformista. El nuevo alcalde de Madrid, por ejemplo, dice que no hurtará su protagonismo en el campo pendiente. Y hay otras moscas que se pueden coger por el rabo. Mientas llega la democracia, el Ministerio de Información y Turismo se propone facilitar a los españoles un cine pluralista acorde con la sociedad. En el cine no se pueden depositar papeletas de voto, pero es un indicio de buena disposición hacia las libertades. A nivel de grupos, por lo demás, el día de ayer significó el comienzo de la caída del término «ruptura». Fue sustituido por «alternativa democrática», nueva frontera —no nueva estrategia— que señalan al allimón la federación de partidos socialistas y el equipo de estado demócrata-cristiano.

▲ ● ▲

AHORA tenemos nuevas incógnitas a la vista. Digo yo que no será mera casualidad que el Consejo del Reino se reúna al día siguiente del discurso del presidente Arias. Y me preguntó: ¿Quién será el sustituto del señor García Lomas en el alto órgano consultivo?. Los procuradores por el «tercio» de Administración Local eligieron tradicionalmente al alcalde de Madrid. Esa era la única disyuntiva: elegirle a él o dar una oportunidad a las provincias. Salió siempre el alcalde de la capital. Pero salía también el secretario general de Sindicatos, por su tercio correspondiente, y este año comenzaron las novedades. Socias no se presentó, ni ganó el «candidato oficial». ¿Va a ocurrir lo mismo con el señor Arespacochaga?. Ahora ya no se elige, como siempre, el alcalde de Madrid. Se votan opciones concretas de cara a la reforma. Y el señor alcalde, para más datos, ofrece su protagonismo para el cambio...

Ahí tendremos una clave —una más— para investigar horizontes.

TOROS — TOROS — TOROS — TOROS — TOROS

Mansos en la cuarta de Sevilla

SEVILLA, 26 (Especial para Pyresa, por José Antonio Medrano). — Hoy, la culpa ha sido de seis mansos de don Juan María Pérez Tabernero, de los que apenas el último se dejó medio torear por Francisco Núñez «Currillo», quien, siempre valeroso, decidido y alegre, supo estar en la cara de su enemigo para llevarle bien y largo cuando, en especial por el izquierdo, embestía con alguna pasajera claridad, y para aguantarle con sitio y firmeza, cuando iba buscador, avisado, sin humillar y repartiendo tornillazos. Mucho puso y expuso el torero, tanto que en la entrega estuvo el mejor mérito de la faena, que vino a ser la única lucecita en las sombras de otra corrida desesperante. Y vamos por la cuarta.

Francisco Núñez «Currillo», que mató de un pinchazo y una estocada, se vio premiado con una orejita, que le compensó del aviso que le habían tocado en el tercero, un manso entablerado, remolón y defensivo, que se limitaba a amagar los viajes, imposibilitando que «Currillo» pudiera acabar ni un solo muletazo, aunque los pretendiera en cercanías y a favor de querencia. Para matarle necesitó de dos casi medias, una media y tres descabellos.

Curro Vázquez, fuera de distancia y precavido, se puso a tono con la mansedumbre, la cortedad y la sosera del primero, y se estrelló ante la pasividad acobardada del cuarto que, refugiado en tablas, no se dignó tomar la muleta de Vázquez, quien, con las espadas, precisó de un pinchazo, media tendida y un descabello para la del cuarto.

Tampoco Raúl Aranda alcanzó mejor suerte ni demostró más decisión, pues el segundo, algo proboncete, se le quedaba, se le revolvía y no le dejaba recuperarse, y el quinto, tardo, topón y frenado, llegó a desconcertarle. Los mató de una estocada caidita, pasada y tendida, y de un pinchazo y una entera baja, respectivamente.

La entrada, muy floja, quizá no cubriera ni la mitad del aforo.

En señal de protesta

EL MELILLA C. F. SE RETIRA DE LA CATEGORIA NACIONAL

MELILLA, 26. (Alfil). — A últimas horas de esta noche la Junta Directiva del Melilla C.F. ha hecho entrega a los medios informativos de una nota oficial en la cual se comunica que «en reunión extraordinaria urgente celebrada el domingo día 25 de los corrientes y previa consulta con la totalidad de la plantilla de jugadores y equipo técnico de nuestro club se acordó retirar al equipo de la categoría nacional, teniendo como único objetivo el robo descarado de que fue objeto nuestro club por parte del colegiado Adrián Segura».

En la nota se agrega como causa de la retirada la expulsión de dos jugadores melillistas, la anulación de un gol válido y la amenaza de palabra al capitán del Melilla C.F. de que cuatro o cinco jugadores más serían sancionados en el acta.

Informa también la Junta Directiva que este último extremo no han podido comprobarlo porque hasta la fecha, 10'30 de la noche del lunes 26, en contra de lo que dice el reglamento, no nos ha sido entregada el acta del partido para comprobar si las amenazas verbales han sido plasmadas en dicha acta.

LAS QUINIELAS

329 máximos acertantes

MADRID, 26 (Alfil). — Resultados de las Apuestas Mutuas Benéficas de la jornada número 34.

Columnas 88.434.039, recaudación 442.170.195 55 % de premios 243.193.607.

Reparto provisional.

81.034.536 ptas. a repartir entre premios de 1.ª categoría con 14 aciertos (provisionalmente 329 columnas a 246.397 ptas cada una). 81.034.536 ptas. a repartir entre premios de 2.ª categoría con 13 aciertos (provisionalmente 10.939 columnas a 7.411 ptas. cada una).

81.034.536 ptas. a repartir entre premios de 3.ª categoría con 12 aciertos (provisionalmente 138.465 columnas a 585 ptas. cada una).

El Partido Socialista portugués no se aliará con los comunistas

Soares tampoco quiere saber nada con el PPD o el CDS

LISBOA, 26 (Efe). — El líder del Partido Socialista portugués —vencedor de las elecciones— dijo aquí esta noche que no se aliará ni con el Partido Comunista ni con el PPD o el CDS para formar gobierno.

Añadió Soares que si no conseguía un gobierno únicamente socialista su partido iría a la oposición.

A falta solamente de cuatro escaños por decidir el Partido Socialista tendrá en la asamblea legislativa 106 diputados, el Partido Popular Democrático (centro) 71, el CDS (derecha), 41, el Partido Comunista 40, y la Unión Democrática Popular (maoista) 1.

El vespertino «A Luta» de Lisboa identifica hoy la victoria socialista con un refuerzo de la democracia.

«La jornada de ayer —dice «Aluta»— es una página más de la historia de nuestra revolución, y una prueba indiscutible de la determinación con que los portugueses piensan despejar, con seguridad, los caminos del socialismo en libertad».

CRITICA A LA TV

Por su parte el también vespertino lisboeta «A Capital» critica la actuación de la televisión portuguesa en relación con el partido socialista, calificándola de «confusionista» y «deformadora de la opinión pública».

«De nada sirve que el PS, por voz de Mario Soares y sus compañeros de partido —dice A Capital»— haya definido claramente su opción de izquierdas, sin aceptar confusiones ni alianzas equívocas. Lo que se pretende no es que el PS gobierne, ni que Portugal entre en una hora democrática, lo que se desea es que el PS reintegre al Partido Comunista al corazón de la vida política y le sirva de escalera hacia el poder».

«En la hora actual —añade «A Capital— es pronto todavía para saber hasta qué punto Soares ha ganado su apuesta política: gobernar a la izquierda sin traicionar la esperanza del pueblo que siempre confió en él, sin mentir a las bases del PS. Porque al contrario de lo que dice Cunhal, la desconfianza y el antagonismo con el Partido Comunista es diez veces mayor en la base de los militantes del PS que en la máquina del partido».

EL P.P.D ABIERTO A LAS ALIANZAS

En cuanto al PPD —segundo partido de portugal—, su dirigente Sa Carneiro declaró hoy en la televisión que está abierto a las alianzas con el resto de los partidos más votados, excepto el partido comunista.

A la pregunta de si considera fundamental la exclusión del partido comunista, Sa Carneiro respondió: «Absolutamente sí. Pero no porque yo excluya al PC, sino porque el propio partido se ha excluido de la democracia».

El dirigente del PPD preconizó también la entrada del CDS en el Gobierno, y dijo que no quería ser primer ministro. «Tengo mi sentido del humor», añadió.

Otro importante dirigente político portugués, Freitas de Amaral secretario general del CDS, aceptó «deportivamente» los resultados de estas elecciones, y aunque reconoció que esperaba un porcentaje mayor de votos, se mostró satisfecho con el avance conseguido por su partido en relación con el año pasado.

«En una competición, los concurrentes juegan a ganar. Sin embargo hay que aceptar la decisión popular» dijo Freitas de Amaral.

TERMINARON LAS REUNIONES DE LAS JUVENTUDES SOCIALISTAS DEL P. S. P.

MADRID, 26 (Cifra). — Ayer concluyeron las reuniones que representantes de las Juventudes Socialistas del Partido Socialista Popular, venían celebrando desde la mañana del sábado, sin que se haya obtenido un criterio uniforme para la elaboración de una ponencia sobre su constitución a nivel nacional.

Esta ponencia será presentada en el congreso del partido que se celebrará en las últimas fechas del próximo mes, y para preparar la mencionada ponencia, los representantes de las Juventudes Socialistas celebrarán un nuevo encuentro los próximos días 15 y 16 de mayo.

Al parecer, según han informado en fuentes competentes, junto al tema de la constitución de las Juventudes a escala regional y nacional, también se estudia el tema de la total autonomía de las Juventudes con respecto al partido.

Inauguración de la Semana Internacional de Cine de Valladolid

VALLADOLID, 26 (Pyresa). — Ha sido inaugurada la XXI Semana Internacional de Cine de Valladolid, bajo la presidencia del ministro de Información y Turismo, señor Martín Gamero. El ministro de Información resaltó en su discurso la importancia de la elaboración de la ley del cine: «Es ya un texto en avanzado proceso de debate con los miembros del Consejo Superior de Cinematografía». Dijo: «Cuando asistió hace algunos meses a una reunión del Consejo —siguió diciendo—, afirmé que el Estado veía en el cine de hoy no sólo una industria, sino también un arte, una forma de cultura y un importante medio de comunicación social». «Esperamos que la ley del cine habrá de tener redacción definitiva antes del verano».

ENCUENTRO ARMADO...

(Viene de la anterior)

Firebird y un rifle Remington y bastante munición.

Por parte de la Guardia Civil no se registraron bajas».

El herido trasladado a San Sebastián se encuentra en el hospital provincial y se trata de Ignacio Hernández Lasa, de 18 años de edad. El parte médico se resume en la siguiente forma: Fractura de tibia y peroné izquierdos, gran herida en la mano derecha con pérdida de sustancia en el carpo, amputación traumática del dedo anular de la mano izquierda, sedal con entrada y salida en el antebrazo izquierdo, y erosiones múltiples, con pronóstico grave. Las heridas fueron producidas por varios impactos de arma de fuego.

OTRO MATERIAL CAPTURADO

PAMPLONA, 26 (Pyresa). — Como ampliación a la noticia difundida desde Madrid, dando cuenta del enfrentamiento de un comando de ETA y la Guardia Civil en término de Echalar, a consecuencia del cual resultó herido un terrorista, se sabe que, además de las armas mencionadas en la información, ha sido hallada una escopeta con los cañones recortados y abundante munición para la misma.

El comando de ETA salió sobre las once de la noche del pueblo de Sare (Francia) y, al llegar a la frontera, se encontró con las patrullas de servicio en el momento de hacerse el relevo. Esto permitió a la Guardia Civil contar con doble número de efectivos que el habitual.

Se añade que el tiroteo entre el comando y la Guardia Civil se prolongó unos veinte minutos.

Mejora de las pensiones y prestaciones de la Seguridad Social

MADRID, 26 (Pyresa). — El «Boletín Oficial del Estado» publica hoy una orden del Ministerio de Trabajo, por el que se mejoran las pensiones, así como las prestaciones económicas periódicas de invalidez provisional y de larga enfermedad del sistema de la Seguridad Social, con exclusión de los regímenes especiales de las fuerzas armadas y de los funcionarios civiles del Estado, causadas con anterioridad al 1 de mayo de 1976 y que no se encuentren comprendidas en el artículo primero del decreto de esta misma fecha.

No obstante, las pensiones del extinguido seguro de vejez e invalidez serán mejoradas aunque se hayan causado a partir del 1 de mayo de 1976.

(c) Ministerio de Cultura 2007

castellón - ciudad y provincia

AGENDA DEL DIA

Martes, 27 de abril

El sol, en Castellón, sale a las 7'06 y se pone a las 20'52
Luna nueva el día 29

SANTOS DEL DIA

Nuestra Señora de Montserrat. — Tertuliano, Teófilo, obs.; Anastasio, p.; Pedro Armengol, cf.; Antimo, obs.; Cástor y Esteban, mrs.; Zita, vg.

SANTOS DE MAÑANA

Pedro Chanel, pb y mr.; Prudencia, Pánfilo, obs.; Luis María Grinión, cfs.; Marcos, Patricio, obs.; Teodora, Didimo, mrs.; Acacio, Memando, Polieno, Afrodisio, mrs.

HORARIO DE TRENES

HACIA BARCELONA

6'29 Expreso.
7'28 Expreso.
10'08 Und. Elec. (hacia Tortosa, enlaza con otro a Barcelona).
10'20 Electrotrén.
11'14 Expreso.
12'46 Ter (procedente de Alicante).
15'23 Talgo (procedente de Madrid).
19'58 Und. Elec. a (Tortosa).
1'20 Expreso.

VALENCIA - CASTELLON

7'30 Und. Elec.
8'50 Und. Elec.
11'52 Und. Elec.
13'25 Und. Elec.
15'00 Und. Elec.
17'00 Und. Elec.
18'39 Und. Elec.
19'50 Und. Elec.
21'40 Ter (viene de Madrid)
21'00 Und. Elec.

HACIA VALENCIA

5'38 Expreso.
7'20 Ter (va hacia Madrid)
13'41 Talgo (va hacia Madrid).
15'46 Ter (va a Alicante).
16'53 Und. Elec. (viene de Tortosa).
18'16 Expreso (va a Málaga).
19'21 Electrotrén.
22'41 Expreso (Sevilla).
23'26 Expreso (Granada).

CASTELLON - VALENCIA

6'25 Und. Elec.
7'30 Und. Elec.
8'32 Und. Elec.
11'10 Und. Elec.
13'50 Und. Elec.
15'10 Und. Elec.
17'05 Und. Elec.
18'27 Und. Elec.
20'25 Und. Elec.

FARMACIAS DE GUARDIA

ABRIL 27

GONZALEZ, Colón, 54.
RODRIGO, Trinidad, 115.
CARDAMA, Useras, 14. (Travesía Av. Alcora).
MARTI, Maestro Ripollés, 5.

SERVICIO DE URGENCIA

GONZALEZ, 54.
MARTI, Maestro Ripollés, 5.

GUIA CULTURAL

PINTORES ESCUELA CATALANA, Sala Braulio, Avda. del Rey don Jaime, 23, (del 12 al 27 de abril). Horas de visita: de 9 a 1 y de 7 a 9.

JOSE COTANDA, Sala Aryce, Huerto Sogueros 11, bajos (del 20 al 30 de abril). Horas de visita: de 11 a 1 y de 6'30 a 9'30.

JOAQUIM MICHAVILA, Canem Galería, Poeta Guimerá 2 y Enmedio 83. (del 21 de abril al 13 de mayo).— Horas de visita: de 7 a 9.

MANOLO CRUZADO, creaciones fotográficas, Sala Municipal de Exposiciones, ONDA. (Del 18 de abril al 2 de mayo).

TELEFONOS PARA CASOS URGENTES

BOMBEROS	22-10-80
POLICIA	22-05-00
GUARDIA CIVIL	21-11-77
POLICIA MUNICIPAL	22-40-00
HOSPITAL	21-05-22
RESIDENCIA S. S.	21-13-00
SER. MEDICO URGENCIA S. S.	21-12-53
CASA SOCORRO	21-19-04
CRUZ ROJA	22-48-50
COCHES PATRULLA POLICIA ...	22-73-85

OLEOS de
JOSE S. CARRALERO
en
GALERIA NONELL
Del 27 abril al 8 mayo
Horas visita: 7 a 9'30 tarde
General Mola, 2 CASTELLON

VENDEDORES AUTOVENTA
NECESITA
EMPRESA DE BEBIDAS REFRESCANTES
RADICADA EN CASTELLON
SE EXIGE:
- Carnet de conducir de 1.ª
SE OFRECE:
- Buen sueldo y comisiones
- Incorporación inmediata en plantilla
INTERESADOS. — Dirigirse por escrito al Apartado 242 de Castellón. Ref. VENDEDORES.

NO ES UN TRUCO, ES UN BACHE

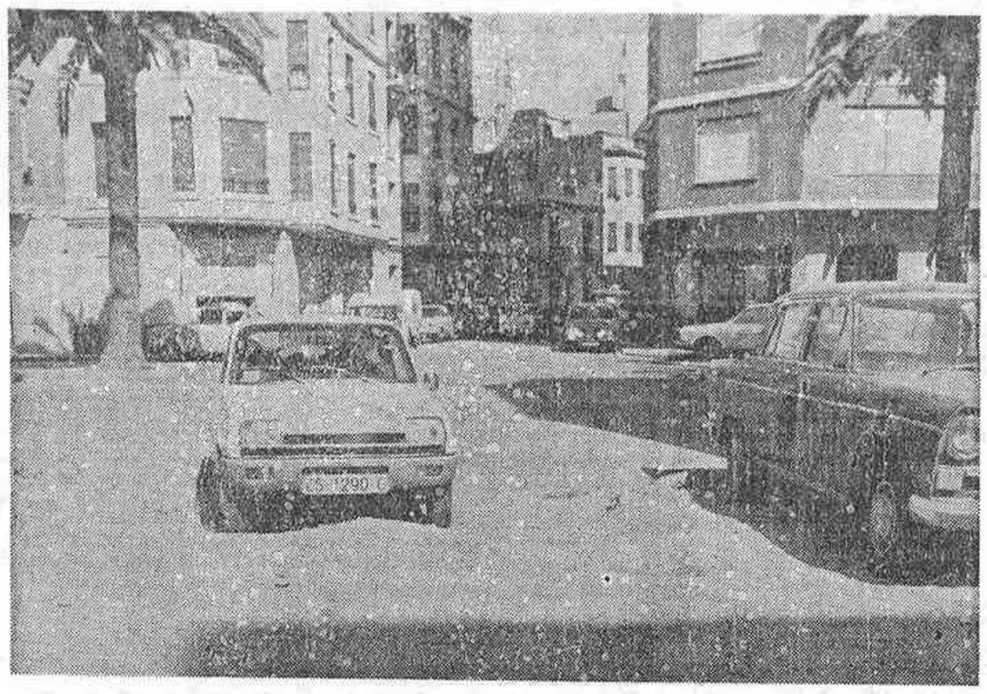

Pareciera un truco fotográfico realizado por la cámara indiscreta de Wamba. Pero no es así. Es simplemente un bache singularmente grande, increíblemente molesto, que por su permanencia en la calle Oviedo, en las proximidades de la Avda. de Capuchinos, ya va adquiriendo mayoría de edad. Las ondulaciones del terreno que lo determinan dan ni más ni menos una elevación de 32 centímetros y una profundidad de 22. Y estamos en La Plana. Además de esto hay que considerar que esa calle registra un intenso tráfico, la mayoría del cual atraviesa por ese sector para buscar la salida hacia la carretera general. Los vecinos dicen que cuando está el tiempo lluvioso y aunque no caiga agua en ese preciso momento, es necesario atravesar por allí con paraguas por las sapilcaduras que producen los coches al pasar y cuentan también que a más de un 600, se le mojaron los cables y no pudieron seguir más. Evidentemente no es un truco y, por lo tanto, el bache se debe arreglar. — (Foto WAMBA.)

Canje de permisos de circulación y sustitución de placas de matrícula

Por Resolución de la Dirección General de la Jefatura Central de Tráfico de 6 de septiembre de 1973 (B. O. del E. numero 223, de 17 de septiembre), en cumplimiento de la Norma Tercera de la Orden de la Presidencia del Gobierno de 19 de octubre de 1972 (B. O. del E. núm. 257, de 26 de octubre), se dictan normas complementarias para la sustitución de las placas de matrícula de los automóviles, remolques y semirremolques que se hallaban matriculados en la fecha de entrada en vigor del Decreto 2064/1971, de 13 de agosto, por las de nuevo modelo que en el mismo Decreto se establecen, así como para el canje de los permisos de circulación y para la expedición de las tarjetas de inspección técnica en dicho Decreto instaurados.

En cumplimiento de lo previsto en las disposiciones citadas, durante el próximo mes de mayo, habrán de ser canjeados por el nuevo modelo internacional los permisos correspondientes a los vehículos de la matrícula de Castellón, comprendidos entre el CS-31.615 y el CS-32.985.

El canje deberá solicitarse en la Jefatura de Tráfico de la residencia habitual del titular del vehículo aunque se halle matriculado en otra provincia.

A continuación se indican los números de matrícula de toda España que han de canjearse en el mes de mayo próximo.

VI—16.680 al VI—17.402
AB—20.702 al AB—21.599
A—80.389 al A—83.875
AV—7.287 al AV—7.498
AL—19.843 al AL—20.702
BA—25.923 al BA—27.046
PM—79.623 al PM—83.075
B—435.624 al B—454.515
BU—20.403 al BU—21.287
CC—16.447 al CC—17.159
CA—45.158 al CA—47.116
CS—31.615 al CS—32.985
CR—18.492 al CR—19.292
CO—41.273 al CO—43.062
C—45.572 al C—47.457
CU—9.358 al CU—9.763
GE—50.042 al GE—52.212
GR—32.242 al GR—33.639
GU—9.129 al GU—9.556
SS—52.954 al SS—55.250
H—16.576 al H—17.294
HU—18.347 al HU—19.142
J—26.055 al J—27.184
LE—28.007 al LE—29.221
L—33.639 al L—35.097
LO—15.240 al LO—15.900
LU—15.184 al LU—15.842
M—455.830 al M—475.597
MA—50.017 al MA—52.185
MU—59.832 al MU—62.426
NA—38.762 al NA—40.442
OR—15.187 al OR—15.845
O—72.668 al O—75.818
P—11.908 al P—12.424
GC—36.685 al GC—38.275
PO—39.722 al PO—41.443
SA—20.853 al SA—21.757
TF—35.683 al TF—37.230
S—35.990 al S—37.550
SG—8.905 al SG—9.290
SE—90.251 al SE—94.164
SO—6.473 al SO—6.752
T—38.326 al T—39.987
TE—7.440 al TE—7.762
TO—19.680 al TO—20.533
V—141.436 al V—147.569
VA—29.072 al VA—30.331
BI—81.274 al BI—84.798
ZA—10.347 al ZA—10.794
Z—51.199 al Z—53.419
CE—5.684 al CE—5.929
ML—5.622 al ML—5.865

De no haberse hecho ya, es preciso sustituir —dentro del mismo plazo en que corresponda hacer el canje del permiso de circulación— las placas de matrícula por otras reflectantes homologadas.

Lo que se hace público para general conocimiento.

Castellón, 24 de abril de 1976.
El Jefe Provincial de Tráfico,
JUAN BTA. PONS FABREGAT

DONDE ESTE UN JARDIN BONITO Y ARMONIOSO ESTARA...
edelweiss
PROYECTOS Y PRESUPUESTOS DE JARDINERIA
Calle Navarra, 29 ★ CASTELLON ★ Tel. 21 13 16

Excmo. Ayuntamiento de Castellón de la Plana

IMPUESTO MUNICIPAL SOBRE CIRCULACION DE VEHICULOS

EL ILMO. SEÑOR ALCALDE PRESIDENTE DE ESTE EXCMO. AYUNTAMIENTO,

HACE SABER:

Que finalizando el día 30 del actual la prórroga concedida para el pago de este Impuesto, se advierte a los señores contribuyentes termina en dicho día el plazo para satisfacerlo en período voluntario, **que no será prorrogado**, por lo que se recuerda a quienes aún no hayan abonado su cuota pueden hacerlo en cualquiera de las Entidadades de Crédito de esta Capital, que después de dicha fecha no efectuarán más cobros.

A partir del próximo mes de mayo, tal como se ha venido anunciando, los pagos de este Impuesto se efectuarán de la siguiente forma:

VEHICULOS ADSCRITOS EXCLUSIVAMENTE AL SERVICIO PUBLICO:

Para todos ellos, que ya estén matriculados, se aplaza su período voluntario hasta el día 30 de septiembre próximo y acudirán a la Depositaría Municipal a realizar su abono.

RESTANTES VEHICULOS:

Durante un plazo de 15 días podrán satisfacer sus cuotas, con un recargo del cinco por ciento de prórroga, en la Depositaría Municipal.

Terminado este plazo de recargo de prórroga al cinco por ciento, pasarán las cuotas pendientes a período ejecutivo, y serán satisfechas en la Recaudación Municipal, sita en la Avda. de Capuchinos, núm. 34, bajo, de esta Ciudad, con el recargo del veinte por ciento más las costas y gastos que, en su caso, pudieran producirce.

★

Debe advertirse que, independientemente de estos recargos y conforme a las normas legales vigentes, concretamente la Orden del Ministerio de la Gobernación de 8 de octubre de 1966, la no exhibición del distintivo en lugar visible del vehículo, se sancionará con multas de TRESCIENTAS pesetas para los coches y camiones, y de CIENTO CINCUENTA pesetas para las motocicletas.

Esta Alcaldía ruega y espera de los señores contribuyentes afectados, abonen sus cuotas en los días que restan de período voluntario, utilizando la facilidad de poderlo efectuar en diversas oficinas bancarias, evitando posteriormente las sanciones que por Ley es forzoso aplicar, más las molestias y esperas que puedan producirse.

Castellón de la Plana, 24 de abril de 1976.
El Alcalde,
Fdo.: VICENTE PLA BROCH

LA CIUDAD CADA DIA

Negocio y algo más

«LOS turistas siempre vuelven a los lugares donde se les recibe y trata bien —dice Robert McIntosh, repitiendo una consideración archiconocida, pero cuya reiteración es necesario volver a destacar cuando falta tan poco para el inicio de la temporada—, así como a aquellos sitios —continúa— donde los servicios y bienes recibidos estuvieron de acuerdo con el precio que por ellos pagaron. Así que —añade— para obtener los beneficios que rinde el turismo, cualquier país que proyecte o desee mejorarlo, debe pensar seriamente en su espíritu de hospitalidad, y en la calidad de los servicios e instalaciones que se ofrecen al visitante".

Quien crea que el turista extranjero por no saber hablar —nuestra lengua se entiende— tampoco sabe contar, se equivoca. El visitante que provine de allende las fronteras está acostumbrado a viajar, por lo que es exigente y tiene elementos suficientes como para comparar precios. Otro tanto ocurre con mucha gente del país. Pero hablemos de turismo. Una importantísima faceta de la economía que no solamente es negocio —lo dice también McIntosh— sino, además, arte y ciencia. Estas dos últimas consideraciones son las que no siguen encajando bien en Castellón.

Vamos por partes. La oferta turística —y en esto suelen concidir por regla general casi todos los expertos— necesita: 1.º — Recursos naturales. En este aspecto, nosotros particularmente no nos podemos quejar. Tenemos un mar y unas playas bellísimas, atrayentes zonas montañosas, una flora singular y una fauna que no lo es tanto, porque los únicos que llegan a sobresalir son los mosquitos, aunque año tras año confiamos en que la fumigación los llegue a exterminar. 2.º — Infraestructura. Tenemos agua, nos falta a veces alcantarillado y drenaje; gozamos de los beneficios de algunas carreteras, pero carecemos de suficientes parques y estacionamientos; contamos con ferrocarril y algunos servicios de autobuses, pero no poseemos pistas para el tráfico aéreo adecuadas, y no tenemos ni tan siquiera aviones. 3.º — Superestructura. Son los servicios de superficie: lugares de recreo, hoteles, moteles y restaurantes, centros comerciales, museos y tiendas, con las que afortunadamente contamos, salvando las diferencias dentro del heterogéneo panorama castellonense a este respecto. 4.º — tranportes: barcos, aviones, trenes, autobuses, limosinas, taxis, funiculares, tranvías aéreos y otros vehículos para el traslado de pasajeros, cuya existencia e imperfecciones en la provincia, los castellonenses conocemos bien, aunque no aspiremos, por ahora, ni a los funiculares ni a los tranvías aéreos. 5.º — Recursos de hospitalidad. Es lo que nos queda y a lo que más debemos apelar, para salvar las otras deficiencias. Significa la cordialidad, la correccion, el trato amable, el interés sincero por servir y, sobre todo, la erradicación de cualquier intento de estafa.

Cobrar los langostinos o el vino doscientas pesetas de más del precio máximo fijado y hacerlo por hábito es un fraude que lejos de ser el signo evidente de una picardía, demuestra poca inteligencia y un no saber aprovechar esos recursos de hospitalidad a los que nos referíamos antes. Y maestros del timo y comerciantes poco dotados con el don de la simpatía hay algunos en Castellón. También existen casos, sí, de personas que intentan frenar la iniciativa individual que desean aportar unos hombres y esfuerzos al desarrollo turístico provincial. Son los grandes que, como muchos pequeños, suelen ver al turismo sólo como negocio, olvidándose que para lograr una completa efectividad, también tiene que ser arte y ciencia, a la vez.

PASEANTE

Cámara Oficial de la Propiedad Urbana de la Provincia de Castellón

ANUNCIO

DE INTERES PARA TODOS LOS ASOCIADOS

Esta Cámara Oficial, pone en conocimiento de todos sus asociados, que por Orden de 8 de abril de 1976 del Ministerio de Hacienda, publicada en el «B. O. E.», de 14 de abril, se amplia en TREINTA DIAS NATURALES el plazo concedido para el cumplimiento de la Declaración del Domicilio Fiscal que afecta a todos los asociados de esta Corporación.

Existen en esta Cámara impresos para cumplimentar la referida obligación fiscal y servicio de información para los asociados en horas de oficina.

Castellón, 24 de abril de 1976.

El Presidente,
PEDRO RUIZ MELIA

(c) Ministerio de Cultura 2007

castellón - ciudad y provincia

Exito del quinteto "CONCERTINO" en la Filarmónica

El quinteto «Concertino», de Bucarest, alcanzó ayer por la tarde un gran éxito en el concierto que dio en el salón de actos del Instituto «Francisco Ribalta», organizado por la Sociedad Filarmónica. Forman el quintento Virgil Francu (flauta), Alexandru Gavrilovici (violín), Vasile Ioan (viola), Tiberiu Ungureanu (violoncelo) y Nicolae Licaret (piano), todos ellos graduados en el Conservatorio «Ciprian Porumbescu» de Bucarest, y con brillante historial y méritos. El conjunto fue creado en 1968 y tras una serie de éxitos en Rumanía, han alcanzado asimismo amplia notoriedad en diversos países.

En esta ocasión interpretaron composiciones de Telemann, Bach, Constantinescu, Mozart y Brahms. Si todas las interpretaciones merecieron los más elogiosos calificativos, no hay duda de que la brillantez del concierto alcanzó una altura difícil de igualar en el cuarteto en sol menor, op. 25, para piano, violín, viola y violoncelo, de Brahms.

Ni que decir que el auditorio fue merecidamente pródigo en sus aplausos.

LE CONVIENE SER SUSCRIPTOR DE

Mediterráneo

y lo recibirá cómodamente en su domicilio

Rellene este boletín y remítalo a:

AVENIDA CERNUDA Y VELASCO, 29

NOMBRE ...

APELLIDOS ...

DOMICILIO ...

POBLACION ... PROV. ...

FORMA DE PAGO (*)

(ANTICIPADO)

CAPITAL

RECIBO A DOMICILIO MENSUAL: 250 Ptas.

PROVINCIA

LETRAS DE CAMBIO

[] TRIMESTRALMENTE 750 Ptas.

[] SEMESTRALMENTE 1.500 "

[] ANUALMENTE 3.000 "

FECHA FIRMA

(*) Señale lo que más le interese

Funeraria "LA MAGDALENA"

EL SERVICIO Y LAS INSTALACIONES QUE CASTELLON SE MERECE.

TURNO PERMANENTE

CALLE NAVARRA, 84 TELEFONO 22 01 97

FUNERARIA "SAN VICENTE"

POMPAS FUNEBRES

SERVICIO PERMANENTE

TRASLADOS ESPAÑA Y EXTRANJERO

CALLE SAN VICENTE, NUM. 50 - 2.º Y 79 - 1.º

TELFS: 21 29 31 y 22 06 50 CASTELLON

ESCRIBEN LOS LECTORES

Más sobre las ratas

Sr. Director.

Muy Sr. mío:

He leído en el periódico que Vd. dirije, y en la sección «La ciudad cada día», firmado por «Paseante» un artículo hablando de las ratas que debe haber en Castellón. Y bien, sobre ese asunto puedo darles alguna información ya que yo vivo en el barrio de San Agustín, y allí las ratas se pasean en «desfile triunfal» como dice el articulista. Los vecinos nos sentimos impotentes para hacerles frente, ni gatos ni raticidas pueden con ellas.

La última invasión ha sido en la pequeña casa que hace las veces de escuela de párvulos en este Grupo. Allí las ratas, gordas y hermosas, pretenden asistir a clase. ¿Imaginan ustedes lo que es, una casa llena de niños y de ratas? Mi sobrino me contaba que en una tarde habían visto ocho.

Esta casa que hace las veces de parvulario está en muy malas condiciones. No nos quejamos porque parece ser que están ampliando el Grupo Escolar y al año que viene los pequeños tendrán una escuela decente, pero ¿ocurrirá lo mismo en el nuevo local?. Si no se pone remedio las ratas que invaden nuestras casas invadirán también la nueva escuela.

Nosotros, cada uno, nos defendemos de ellas como podemos, pero éste es uno de los grandes problemas que tenemos. ¿Sería mucho pedir una campaña de desratización por parte de las autoridades a quienes corresponda? Si Castellón es una ciudad digna debemos desear que sus barrios obreros sean también dignos. Créame, señor, que en el caso de que se iniciase una campaña contra tan desagradable plaga contaría con la ayuda de todos los vecinos.

Le saluda atentamente:

Pedro Jiménez González

Muebles de Cocina

MAQUIVER

HUERTO SOGUEROS, 9-10.

Teléfono 21 67 65

Pídanos presupuesto

CULTOS

SANTA MARIA.— Hoy, misas a las 8, 8'30 y 11 de la mañana y 8 de la tarde.

SAGRADA FAMILIA. — Hoy misas a las 7, 8, 9, 10 de la mañana. Tarde, misas a las 6'30 y 7'30.

SANTISIMA TRINIDAD. — Hoy, misas a las 7'15, 8, 9 y 10 de la mañana. Tarde misas a las 6'30 y 7'30.

SAN JOSE OBRERO. — Hoy, misas a las 9 de la mañana y 7 tarde.

SAN JUAN BAUTISTA. — Hoy misa a las 6'30 de la tarde.

SAN PEDRO. — Hoy, misa a las 7'30 de la tarde.

SAN CRISTOBAL. — Hoy, misas a las 9'30 de la mañana y 8 de la tarde.

SAN MIGUEL. — Hoy, misa a las 7'30 de la tarde.

PARROQUIA DE NUESTRA SEÑORA DEL CARMEN. — Hoy, misas a las 7'30 y 8'30 de la mañana. Por la tarde, a las 7'30.

SANTO TOMAS DE VILLANUEVA. — Hoy, misas a las 9'30 de la mañana y 7 de la tarde.

SAN AGUSTIN. — Hoy, misas a las 8, 9 y 10 de la mañana y 7'30 de la tarde.

MADRES CAPUCHINAS. — Hoy, misa a las 5 de la tarde.

ERMITORIO DEL LIDON. — Hoy, misa a las 6'30 de la tarde.

EN CASTELLON... FUNERARIA VIRGEN DEL LIDON .- PL. CLAVE, 17-B TEL. 21 01 42

Murió electrocutado cuando auxiliaba a su esposa

Esta sufrió quemaduras mientras se duchaba

Un hombre murió electrocutado en Burriana, cuando trataba de auxiliar a su esposa, que se hallaba bajo la ducha. Ella, sufre quemaduras.

El accidente ocurrió en la calle Víctor Pradera número 13 bajo, de la localidad de Burriana, cuando Ana María Torralba Pérez, de 58 años, vecina de Burriana, estaba duchándose, sintiendo momentáneamente que recibía descargas eléctricas; llamó a su marido, Manuel Sánchez Aroca, de 61 años, natural de Pozo de Cagoa (Albacete) y vecino de Burriana, para que la auxiliara. Se acercó el marido, y al intentar sacarla de la ducha sufrió una descarga eléctrica que le ocasionó la muerte. La esposa, sufrió quemaduras en diversas partes del cuerpo.

Algunos vecinos, avisados por la esposa, acudieron al lugar del accidente sin que pudieran hacer otra cosa que pasar aviso a la Guardia Civil del puesto. Esta a su vez, pasó aviso al juez, quien acudió al lugar del hecho, acompañada del Forense, reconociendo éste el cuerpo sin vida de Manuel Sánchez y ordenando aquél el levantamiento y su traslado al Depósito Judicial para la práctica de posteriores diligencias.

Seguidamente se llevó a cabo una investigación, puesto que mal podía haber ocurrido el accidente por descarga eléctrica, cuando el calentador del agua era a gas.

Por lo visto algunos vecinos habían advertido que en lavabos, fregaderos, etc., también el agua les daba pequeñas descargas eléctricas. Una última comprobación dio como resultado conocer las causas que habían motivado el desgraciado accidente. Comprobada la bomba que elevaba el agua se llegó a la conclusión que el motor que la accionaba, tenía una derivación, de ahí que el agua de toda la finca sufriera estas descargas.

VICIANO, S. L.

TRANSPORTES Y GRUAS INDUSTRIALES

Calle C. Arenal, 12.

Tels. 21 23 82 - 21 49 76

CASTELLON

Sucesos - Sucesos - Sucesos - Sucesos

UNA INGLESA APARECE MUERTA EN VINAROZ

Una mujer de nacionalidad británica, apareció muerta en la habitación del hotel donde se hospedaba, en Vinaroz.

La mujer, Janet Kethleen Philips, de 52 años, llegó a Vinaroz el pasado viernes, pidiendo hospedaje para un solo día. Después, bien sea por la bondad del clima o porque le gustara Vinaroz, decidió prorrogar su estancia en el hotel.

Ayer por la mañana, no bajó como tenía costumbre, de la habitación. Cuando las dos muchachas de servicio llamaron a su puerta no respondió nadie. Con la llave gemela, abrieron la puerta de la habitación, penetrando en ella, encontrando a Janet Kethleen aparentemente dormida. Como quiera que no respondía a la llamada de las señoritas de servicio, éstas avisaron al director del establecimiento, y éste a la Guardia Civil, presentándose a continuación el juez acompañado del forense, reconociendo éste el cuerpo sin vida de la súbdita británica, en tanto aquel, ordenaba el levantamiento del cadáver y su traslado al Depósito Judicial para la práctica de posteriores diligencias.

TRES HERIDOS AL COLISIONAR UN TURISMO CONTRA UN ARBOL

Los tres ocupantes de un turismo, resultaron lesionados al estrellarse éste contra un árbol tras haber salido de la calzada.

El accidente ocurrió en el km. 2 de la carretera de Adzaneta a Vistabella, en el término municipal de Adzaneta, cuando el turismo matrícula CS-38.848 conducido por Juan Francisco de la Osa García, de 28 años, se salió de la calzada, chocando finalmente contra un árbol.

Resultaron lesionados de alguna importancia, el citado conductor, Juan Francisco de la Osa; su esposa, Juana Avila López, y el hijo del matrimonio, Juan Francisco de la Osa Avila. Todos ellos, fueron trasladados a la residencia de la Seguridad Social.

El vehículo sufre daños de gran consideración, siendo instruidas las diligencias por fuerzas de la Guardia Civil de Tráfico del subsector de Castellón.

INCENDIO FORESTAL EN TERESA Pérdidas superiores a 500.000 pesetas

Un incendio forestal se originó en el término municipal de Teresa, a causa de un corto-circuito producido en una línea de conducción eléctrica de alta tensión. Los daños se calculan en más de 500.000 pesetas.

El fuego se produjo en un monto de la partida «La Palanca», del citado término municipal, al tocarse dos conductores de una línea de alta tensión, produciéndose un corto-circuito.

El siniestro afectó a unas seis hectáreas de monte repoblado, resultando quemados unos 10.000 pimpollos, de 5 a 6 años. El monte es propiedad del Patrimonio Forestal del Estado.

Las pérdidas se calculan en una cifra superior a las 500.000 pesetas.

Fuerzas de la Guardia Civil del puesto de Viver, personal de ICONA y numerosos vecinos colaboraron en la extinción, logrando sofocarlo tras varias horas de trabajos.

CHOCARON DOS TURISMOS, EN VINAROZ

Dos personas resultaron lesionadas de alguna importancia al chocar dos turismos, en el término de Vinaroz.

El accidente ocurrió en el km. 140 de la carretera nacional Valencia-Barcelona, en el término municipal indicado, al chocar el turismo matrícula T-7316-A conducido por Cristina Prades Coscollano, de 20 años, vecina de Vinaroz y el turismo matrícula CS-4087-D conducido por Juan Manuel Ferrer Ripollés, de 22 años, también vecino de Vinaroz.

Resultaron lesionados la conductora del primer vehículo, Cristina Prades y su acompañante, Vicente Vidal Redó, de 22 años, asimismo avecindado en Vinaroz. Los dos vehículos resultaron con daños importantes.

Las diligencias fueron instruidas por fuerzas de la Guardia Civil de Tráfico del destacamento de Benicarló.

NO RESPETO LA PRIORIDAD DE PASO Y CHOCARON

En el cruce de la Ronda de la Magdalena y la Plaza del Maestrazgo, en el casco urbano de Castellón, chocaron dos ciclomotores, cuando uno de ellos no cedió la prioridad de paso al otro, resultando lesionados los dos conductores.

El accidente ocurrió al chocar el ciclomotor conducido por Miguel Ibáñez Llorens, de 30 años, y el ciclomotor conducido por Julián Gabarri González, de 45 años, ambos vecinos de Castellón.

El primero de los citados, no cedió la prioridad de paso al otro, momento en que se produjo el choque.

Trasladados a la residencia de la Seguridad Social, fueron asistidos por el facultativo de guardia, quien nos facilitó los siguientes partes facultativos:

Miguel Ibáñez Llorens, sufre herida inciso-contusa en frente y mentón; hematoma en cara y erosiones en muslo derecho. Pronóstico reservado. Quedó internado en el centro, para posterior observación.

Julián Gabarri González, sufre herida superficial en mejilla derecha y muñeca izquierda, de pronóstico leve. Pasó a su domicilio.

Las primeras diligencias fueron instruidas por la Policía Municipal, siendo acabadas posteriormente en la Comisaría de Policía.

Los dos ciclomotores sufrieron daños de alguna importancia.

NO ESTABA EN CONDICIONES DE CONDUCIR

Los dos ocupantes de un turismo, resultaron lesionados al chocar contra otro turismo, en Vinaroz.

El accidente ocurrió en la carretera general Valencia-Barcelona, término municipal citado, cuando el turismo matrícula B-337.445 que conducía Julián Prieto González, de 32 años, vecino de Vinaroz, salió con el vehículo de un inmueble, a la carretera nacional, sin advertir la intensa circulación de vehículos por la misma. En ese momento, llegaba a su altura el turismo matrícula B-387.205 conducido por Guillermo Matamoros Beltrán, de 27 años, vecino de Vinaroz, chocando ambos.

Resultaron lesionados el conductor de este último vehículo, Guillermo Matamoros, y su acompañante, Amparo Eixarch Solch, de 26 años, también vecina de Vinaroz.

Los dos vehículos sufren daños de consideración.

Las diligencias fueron instruidas por fuerzas de la Guardia Civil de Tráfico de Benicarló, comprobando que el conductor Julián Prieto, no se encontraba en debidas condiciones para conducir.

ROGAD A DIOS EN CARIDAD POR EL ALMA DEL

ILMO. SR.

D. JOSE GRIMA MARTINEZ

PRESIDENTE DEL CONSEJO DE ADMINISTRACION DE C. T. F. CASA GRIMA, S. A.;CABALLERO DE LA ORDEN DEL MERITO AGRICOLA; ENCOMIENDA DE NUMERO DE LA ORDEN DEL MERITO CIVIL

QUE FALLECIO EL PASADO SABADO EN VALENCIA, A LOS 69 AÑOS DE EDAD, HABIENDO RECIBIDO LOS SANTOS SACRAMENTOS Y LA BENDICION APOSTOLICA DE S. S.

R. I. P.

Sus resignados: Esposa, Amparo Mora Tormo; hijos, José Luis, María Angeles, Francisca, Vicente, María Amparo y Antonio; hijos políticos, Ventura Alberola, Fernando Cánovas, Bernardo Ferrer, Julio Aguilar y Marina Sorní; hermanos, Constantino y Purificación; hermanos políticos; nietos; sobrinos y demás familia, les participan a sus amistades tan dolorosa pérdida y les ruegan una oración por su alma.

El solemne funeral, en sufragio de su alma, se celebrará (D. m.), HOY MARTES día 27, a las OCHO DE LA TARDE, en la Parroquia de San Juan y San Vicente (calle Isabel la Católica), de Valencia, agradeciéndoles su asistencia.

Castellón, 27 de abril de 1976.

(c) Ministerio de Cultura 2007

castellón - ciudad y provincia

UNA FAMILIA NUMEROSA Y UN HOGAR EJEMPLAR

"A veces nos hemos reunido 50 personas en ésta misma casa"

El fruto de una vida plena de dedicación, esfuerzos y amor, que los hizo merecedores en cuatro acasiones de los premios provinciales de natalidad, constituye hoy la familia Fabregat-Fabregat. El es abogado, asesor jurídico de la C.O.S.A. y profesor y ella no pudo tentarse con la emancipación femenina. Tuvo catorce hijos que cuidar.

A muy pocas fechas de la celebración del día de la Madre, en un momento en que las familias numerosas son patente actualidad por la entrega de los premios de natalidad y en una época en la cual tanto se habla de crisis generacional y planificación familiar, vale la pena sentarse a conversar en el hogar de un matrimonio que, a treinta y seis años de su constitución, ha tenido 16 hijos, de los cuales 14 viven aún y nueve comparten ese piso viejo, pero acogedor, de pequeñas habitaciones, pero de una increible amplitud, de la calle Colón núm. 8. Es la familia Fabregat. Una familia que se comenzó a formar desde el mismo día en que doña María del Carmen Fabregat Segarra y don Antonio Fabregat Cardona —a pesar de tener los mismos apellidos, no existe parentezco entre ellos— contrajeron matrimonio en Castellón, la ciudad donde habían nacido ellos y todos sus antepasados. Tenían entonces 18 años ella y 20 años él y el joven esposo no había terminado su carrera de abogado que concluiría dos años después.

El matrimonio Fabregat y su hija mayor con nuestra redactora. (Foto Wamba)

Una familia numerosa es lo mejor

Así opina Mari Carmen, la mayor de las hijas que tiene 35 años, es soltera, fue también un poco la madre de sus hermanos menores y que, desde hace 14 años, ejerce de maestra en una de las escuelas del Grao, después de haber estudiado como libre la carrera del Magisterio.

La menor tiene 11 años y estudia sexto de Educación General Básica. Son, en total, 8 chicas y seis varones que podrían haber estado perfectamente empatados si en estos momentos vivieran los 16 que llegaron a nacer.

—Una familia numerosa —dice don Antonio Fabregat— evidentemente entraña sacrificios porque además del deber de **atender a todas las necesidades de los niños hay que procurar que todos cuenten con algunas posibilidades y atender a un especta esencial como es su proyección profesional.**

La preocupación de este matrimonio que se puede considerar joven aún —ella tiene 54 y él 56— no fue estéril. Todos sus hijos tienen una ocupación. La mayoría de los nueve que aún comparten el hogar, estudian, aunque en el verano procuran trabajar, aunque sea de manera eventual y sus hijos casados —uno de ellos vive en Dinamarca— todos tienen una profesión.

Una parte de la familia Fabregat, en su piso de la calle Colón. A un costado, don Benjamín Fabregat, abuelo de los niños

Vacaciones ingeniosas

Con esfuerzos, con dedicación, con amor, la familia Fabregat fue saliendo adelante después de atravesar la difícil barrera que para todos —y para ellos más porque formaban un numeroso grupo con muchas bocas para alimentar— representó la postguerra. Con todo, no fue tan penoso andar el camino porque en la casa siempre prevalecía lo esencial: la salud y la alegría de un hogar donde siempre había un pequeño. Cada uno de los hijos fueron naciendo con una frecuencia aproximada de año y medio y venía a ensanchar ese entrañable conjunto de hermanos, donde cada uno que venía al mundo, ampliaba más la responsabilidad de los demás.

Pero cubiertas las necesidades primordiales, la familia debía pensar, llegado el verano, en el lugar más adecuado, dadas sus posibilidades, de pasar sus vacaciones. Pero, ¿dónde ir con catorce niños? El costo que demandaba un hotel se hacía inalcanzable y tampoco era cuestión de llegar de improviso a la casa de cualquier pariente. Entonces surgió, casi sin pensarlo, la solución de la vieja villa familiar, donde cada temporada, aún hoy —la solariega casona ya abrió sus puertas este año— se concentran casi todos.

Existen también fechas en el calendario familiar, como las Navidades y las festividades de San Antonio y la Virgen del Carmen, en las cuales se suelen reunir todos los los hermanos y algunos más. El primer piso de la también vieja casa de la calle Colón, fue, en muchas ocasiones, el lugar de reunión de casi 50 personas.

Premios de natalidad

Con suficientes méritos como para optar por los premios de natalidad que se conceden cada año, la familia Fagrebat, empujada, por amigos a ello, se presentó en 1930. En esta oportunidad ganó el provincial, distinción de la que también fue objeto en 1963, 1965 y 1966.

La familia que fue numerosa antes de que en los cuatro costados del planeta se hablara de planificación familiar y antes de que el Club de Roma diera alarmantes cifras que hicieron pensar en la necesidad de poner freno al crecimiento de la población mundial, marcha ahora normalmente, no sin haber pasado antes por momentos en que fue preciso tomar absoluta conciencia de cada uno de los pasos que se iban a dar.

Las compras —uno de ellos es el que acude a realizarlas con una larga lista confeccionada por la mamá— se hacen de siempre al por mayor; los vestidos se terminan en casa y pasan muchos de ellos de los mayores a los menores. Con los libros pasa algo parecido. Muchos duermen en literas y existen turnos para fregar. Pero siempre hay lugar para uno más, para dormir o comer por si llega un amigo de improviso o una compañera ha perdido el autobús.

Así vive hoy la familia Fabregat, quizás la más numerosa de la capital, ya que en la provincia existe una similiar que vive en Benicarló.

RAQUEL ACTIS

Esta es una foto tomada en 1967 en la villa de Benicasim, el lugar habitual de veraneo de la familia Fabregat

HOY HABLAMOS CON...

MARY DELGADO

Veteranía en el mundo del arte

No le pregunto los años que lleva en el arte, porque se trata de una señora; y ya se sabe que a las mujeres todo lo que suena a edad y cantidad de años, suena a falta de delicadeza preguntar. No obstante, el nombre de Mary Delgado, hace años que suena en el teatro. Conste que a ella no le importa decirlo.

—Yo he hecho de todo en todas partes.

—¿En qué partes?

—En teatro, en cine, en radio y en televisin.

—¿No has escrito nada?

—No me llamó Dios por ese camino. Yo sólo ho escrito cartas a mi casa, cuando estoy de turné.

—¿Cuántos premios tienes por tus interpretaciones cinematográficas?

—En mi vida artística he recogido catorce premios, de manos de personalidades importantes del Gobierno.

—¿Qué personalidades son?

—Los ministros Solís, Fraga, y algunos ex-ministros, que entonces lo eran.

—¿Qué es lo que realmente te gusta?

—Me gusta mucho leer; pero sobre todo me gusta oir hablar. ¡Se aprende tanto escuchando a quien habla bien y sabe lo que dice!.

—¿Cómo llegaste al teatro?

—Yo ya trabajaba en teatro, aunque nunca de primera figura. Lo que pudiera llamarse mi consagración como primera actriz, fue puramente ocasional.

—¿Qué ocurrió?

—Fue poco antes de la guerra. Yo vivía muy cerca del teatro Pavón de Madrid. Allí estaba haciendo una buena temporada Pepe Marchena. Un día, poco antes de comenzar la guerra, se puso enferma la primera actriz. Allí todo eran apuros. Precisamente, uno de los actores dijo que yo tenía hecho el papel por pueblos y teatros de menor categoría. Me llamaron, y sin previo ensayo me incorporé. Ya desde entonces me situé muy bien en el teatro.

—¿Tu hiciste mucha televisión?

—Sí, efectivamente yo hice mucha televisión.

—¿Por alguna razón especial?

—Era una época en que mi marido estaba enfermo, y yo trabajaba muy poco. Un día me presenté en televisión y hablé con un hombre muy amable que se llama Jesús Terrón. Le expuse mi situación, y el hombre se hizo cargo de lo que me estaba ocurriendo. Comenzó dándome pequeños cometidos, y paso a paso me fui ganando un puesto, hasta que al final ya se me rifaban. Todos conocían lo que me pasaba y me apoyaron muchísimo. Nunca pagaré tanta bondad.

—¿Fue importante para tí el paso por televisión?

—Mucho, muchísimo. Yo tengo que hablar bien de televisión porque, aparte de ser para mí lo que te dije, después me sirvió para hacerme un nombre en el mundo del arte.

—¿Cuántos años trabajando en este medio?

—Más de siete años consecutivos.

—¿Te pagan ben?

—Sí; cuando me dan una novela, representa para mí un empujón económico de bastante importancia.

—¿Cansa trabajar en la tele?

—Como todo; bueno, quizá un poco más.

—Dime dos títulos de cine que hayan tenido éxito.

—Los dos son con el mismo director y con el mismo compañero de reparto: «El fantasma y doña Juanita» y «Huellas de luz», dirigidas por Rafael Gil ambas, con Antonio Casal.

—En tu paso por el teatro, el cine y la televisión, tendrás alguna anécdota, supongo.

—Muchas. En este momento recuerdo que hacíamos una obra de teatro en Madrid, no recuerdo exactamente el teatro, y al salir, nos reuníamos los artistas a tomar algo en una cafetería. Pues bien, estando allí, se me acercó una señora y me dijo: «Usted sí que me ha gustado como trabaja; tanto hablar en los carteles de Mary Delgado, y usted es la mejor, ¿Por qué no la anuncian con letras grandes?».

—¿Qué hiciste?

—No sabía qué contestarle. ¡Cualquiera le quita a esa señora la idea, o la hace cambiar!. Le agradecí sus palabras, y sólo pude apartarme rápidamente porque mis compañeros habían escuchado, y hubiera sido una falta de respeto que alguien se hubiera reído del lance.

Mary Delgado, con una sencillez a flor de piel, relata pormenores de su larga andadura en el mundo del arte, en la que se ha visto cosas de todos los colores.

—Tu veteranía, me permite que te haga una pregunta final: ¿Por qué está politizándose el mundo del arte?

—Sería muy larga la respuesta. Pero en fin, en estos momentos creo que si supiéramos lo que queremos, ¡que no lo sabemos!, adelantaríamos mucho.

—¿Te metes tu también en problemas de los actores o actrices?

—Cuando sea justa la reivindicación, sí; pero dentro de los cauces que la Ley nos conceda para solicitarlas. Nunca fuera de ella.

—Tu sabes por donde vas y no hay que olvidar que la veteranía, es un grado.

MANUEL
FOTO WAMBA

POR LAS SALAS DE ARTE

JOAQUIM MICHAVILA

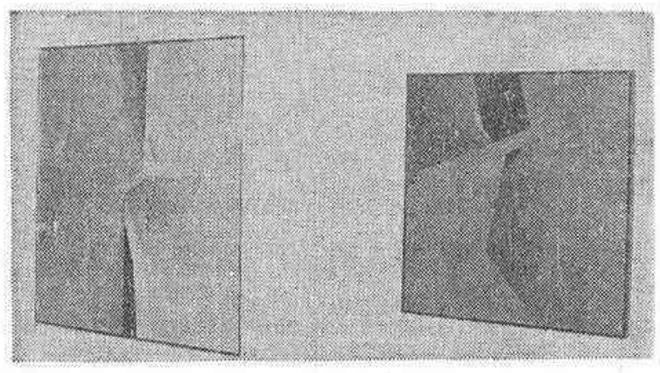

Este artista castellonense —nació en Alcora en 1926— nos vuelve a brindar una muestra de su arte, con una serie de cuadros que son sencillos y, a la vez, sedantes. Pero en esta amalgama o, mejor dicho, incrustación de lo «abstracto» en lo «concreto» se refleja una fuerza vital que necesariamente hace estudiar su obra. Añadamos que la personalidad de este artista y su trayectoria en el cine educacional, en la realización de murales y en el campo de los montajes escenográficos, como el de la ópera «Vinatea», en el Gran Teatro del Liceo de Barcelona y tantas otras actividades, aumentan el interés que presenta esta exposición. (Galería Canem, Poeta Guimerá 2, Cotización: de 2.500 a 160.000 pesetas).

JOSE COTANDA

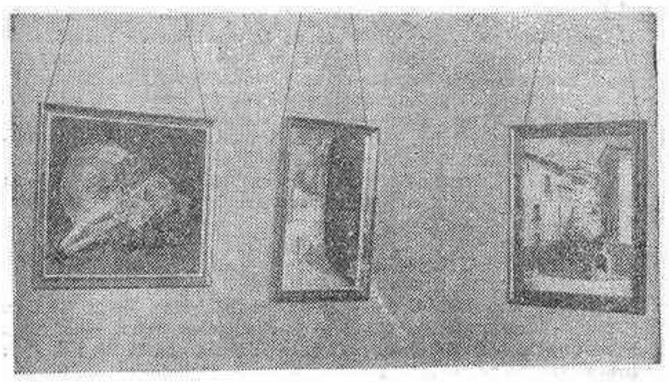

Este artista es bien conocido por sus actividades ceramistas, de las que hay dos bellas muestras en la exposición. Su faceta pictorica nos muestra una sensibilidad orgánica Algunos cuadros, sobre todo debodegones, se acercan al hiperrealismo, mientras que otros son más bien ingenuos, lo que refleja, como hemos apuntado anteriormente, una real sinceridad. (Sala Aryce, Plaza Huerto Sogueros 11. Cotización: no comunicada).

ESCUELA CATALANA

En esta exposición se nos muestran obras tan heterogéneas como las de Rosa Vinardell que se destaca en sus desnudos; Julia e Ignacio Gil, con su luminosidad; Portolés que nos da un atisbo de una base geométrica.

En conjunto es una muestra muy variada de muchas firmas conocidas que puede resultar interesante visitar.

(Sala Braulio, Avda. del Rey don Jaime, 23. Cotización: no comunicada)

PABLO VERAN

IBERICA DE MANTENIMIENTO INDUSTRIAL, S. A.

Empresa de ámbito Nacional dedicada al Mantenimiento Industrial, para su Delegación de TARRAGONA, precisa:

OF. PRIMERA INSTRUMENTISTA

Se ofrece puesto estable en Tarragona, buenas condiciones económicas acorde con experiencia, incorporación inmediata.

Interesados, presentarse HOY, MARTES, 27, en Servicio de Colocación Organización Sindical de Castellón, en horas de 9 a 1 mañana y de 4 a 6 tarde.

(c) Ministerio de Cultura 2007

ANUNCIOS CLASIFICADOS

EN ESTA SECCION: CADA PALABRA, 5 PESETAS: MINIMO, 10 PALABRAS

VARIOS

(2345) DETECTIVES CIP. Investigaciones. Vigilancias. Delitos Privados. Licencia Gubernativa 2. Apartado 239. Teléfono 22 23 92. Castellón.

(4281) AUTO-ESCUELA Record. Toda clase carnets. Alquiler coches Benasal, 3. Teléfono 22 25 55.

(8315) FILATELIA CASTAÑO. — Sellos para colecciones EUROPA. Material Filatélico y Numismático. Cervantes, 5.

(9112) TRAMITACION PENSIONES vejez, Invalidez, Viudedad, Orfandad. Asesoría Laboral: 22 49 81 y 21 62 00.

(9162) LIMPIEZA GENERAL vitrificado, abrillantado de pisos o apartamentos. Teléfono 56 09 48 (Almazora).

(9163) REPARACIONES ALBAÑILERIA, acondicionamiento y decoración de locales comerciales. Construcción de Villas. Pagos aplazados. Construcciones LU-AL. Teléfono 21 76 35.

(9172) COMERCIANTE E INDUSTRIALES, tiene problema en su cámara frigorífica, Mostrador vitrina, Congeladores, Fábricadores de cubitos, botelleros, etc., se lo resolveremos con rapidez y garantía absoluta. ELECTROFRIO. Joaquín Costa, 38. Teléfonos 211978-21 59 05.

(9352) REPARACION DE TV. de las marcas Kolster, Emerson, Vanguard, Telefunken, Radiola e Inter. Llamar teléfono 22 48 16. Almacenes Avenida. Herrero, 11. Castellón.

(9402) SOLUCIONE SU problema de limpieza en general y abrillantado de su piso, apartamento, villa o chalet, llamando al teléfono 21 49 26 Castellón.

SE NECESITA

MATRICERO CON EXPERIENCIA

PRESENTARSE AL SR. CAMPOS EN TALLERES DEL PUERTO, S. L. CAMINO SERRADAL, NUM. 5. GRAO DE CASTELLON.

(Ref. Of. Colocación., CS-7.178.)

CRUCIGRAMA

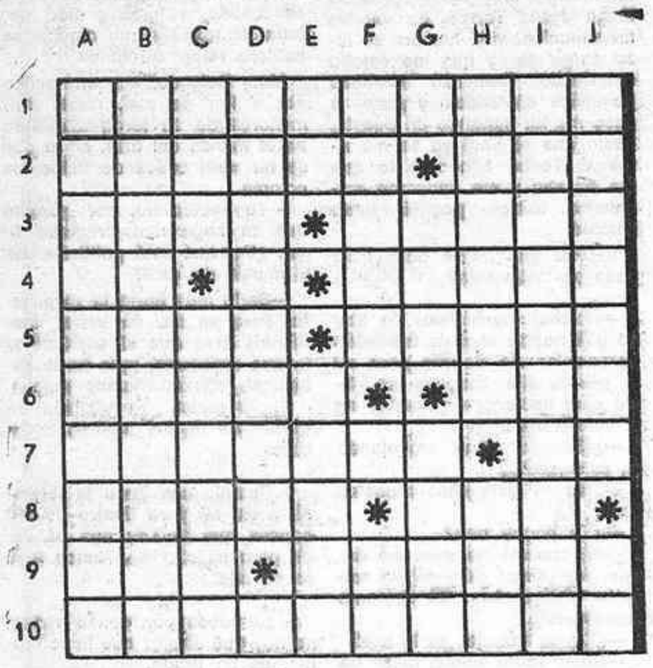

Soluciones a los Pasatiempos Fin de Semana

HORIZONTALES.— 1: Formarán penachos o mechones.— 2: Badil. Composición poética.— 3: Al revés, cebo que emplean los pescadores hecho con huevas de bacalao. Sobrenombre de Atenea. 4: Símbolo químico del galio. Vocal. Tributa homenaje de sumisión y respeto.— 5: Al revés, río que pasa por la capital de Francia. Al revés, y en plural, barro.— 6: Hijo de Príamo y de Hécuba que raptó a la esposa de Menelao. Labre la tierra.— 7: Da a algo el color del ébano. Al revés, símbolo químico del silicio.— 8: En plural, noveno. Al revés, y en plural, nombre de letra.— 9: En Química, terminación propia de nombres de cetonas. Amontonar.— 10: Pueblo con municipio de la provincia de Cuenca.

VERTICALES.— A: Cabo afirmado en las relingas de caída de las velas de cruz.— B: Municipio de la provincia de Lérida.— C: Fenómeno atmosférico que produce un cambio de temperatura. Al revés, venceré.— D: Natural de una ciudad de Italia cercana al río Tiber. Símbolo químico del uranio.— E: Conjunción latina. Hurtan de la compra diaria.— F: En plural, cubierta que rodea el casco de las caballerías. Consonante. Símbolo químico del protoactinio.— G: Vocal. Al revés, ánsar. Ciudad de Italia en la provincia de Perusa.— H: En Cádiz, dada la vuelta. Nombre de letra.— I: Al revés, y en Blasónica, figura de mujer con caperuza.— J: Relativas a la nariz. Divinidad egipcia.

AL CRUCIGRAMA BLANCO

SOLO HORIZONTALES. — 1: Homogenizáralos. — 2: Eserina. Pacata. — 3: Matalobos. Ratas. — 4: Aracatuba. Olara. — 5: Tala. Economizan. — 6: Eli. Iconos. Coll. — 7: Moza. An. L. Di. Ed. — 8: Esa. A. Olefina. A. — 9: S. Datadas. Roca. — 10: Ilógicos. Cl. Oda. — 11: So. Anás. Lamosos. — 12: Sita. Osificara. — 13: Calar. Remedados.

AL CRUCIGRAMA

HORIZONTALES. — 1: Visar. Fugas. — 2: Ocaso. Avale. — 3: Call. T. Amat. 4: Era. Caz. Ona. — 5: Lo. Paras. Os. — 6: Somatén. — 7: Co. Radón. Pr. — 8: Ida. Sos. Ríe. — 9: Tema. S. Noca. — 10: Aseda. Socat. — 11: Sayón. Esera.

VERTICALES. — 1: Vocel. Citas. — 2: Icaro. Odesa. — 3: Sala. S. Amey. — 4: Así. Por. Ado. — 5: Ro. Camas. An. — 6: Tarados. — 7: Fa. Zatos. Sé. — 8: Uva. Sen. Nos. — 9: Gamo. N. Roce. — 10: Alano. Picar. — 11: Setas. Reata.

cartelera de EspecTACULOS

[illegible]A. — 7'30 y 10'30, «EL PADRINO DE HONG - KONG». Eastmancolor. Raymond Lui y Lee Zee Chi. Mayores 18 años.

AVENIDA. — 7'30 y 10'30, «MAYORDOMO PARA TODO». Technicolor. Alfredo Landa, Emma Cohen y Juan Luis Galiardo. Mayores 18 años.

SABOYA. — 7'30 y 10'30, «EL LIBRO DE BUEN AMOR II». Eastmancolor. Manolo Otero y Esperanza Roy. Mayores 18 años.

CINE CONDAL 2. — Hoy, 7'30 tarde y 10'30 noche, «AMBICIOSA». Eastmancolor. Consagración definitiva de Teresa Rabal.

REX. — 7'30 y 10'30, segunda semana, «CONFIDENCIAS». Burt Lancaster - Silvana Mangano. Autorizada mayores 18 años.

VENTAS

faubel

VENTA DE SOLARES

Mayor, 35 Tel. 22 34 54

(8813) AGENCIA ROMEA. Compra-venta-alquileres. Pisos, Fincas. Enmedio, 23. Teléfono 21 73 84.

(6882) AGENCIA TIRADO eficacia actividad y asesoría en compra venta de su piso o solar. San Félix, 13. Teléf. 21 10 19.

6884) AGENCIA TIRADO le ofrece pisos de 3 o 4 dormitorios en calle Moyano-Avd. Casalduch y Avd. de Alcora. Facilidades 18 años. San Félix 13. Tel. 211019.

(7027) PARCELAS URBANIZACION Benadresa aprobada oficialmente desde 150.000 pesetas. 18 meses. Razón: Citosa. Mayor 46-b. Teléfono 223200.

(7029) CITOSA VENDE piso lujo 130 m. muy céntrico mínima entrada 350.000 entrega llaves en diciembre 75, cantidades avaladas por crédito y caución póliza 4925. Razón: Mayor 46-B. Enmedio 136-B. Tel. 222933

(7031) SU PARCELA en Benicasim la tiene CITOSA. Razón: Avd. Ferandis Salvador s/n. Tel. 300650. Benicasim.

(7032) CITOSA ofrece pisos con calefacción central, garaje etc. 200 m2. y 180 en calle Enmedio-Rafalafena.

(7034) CITOSA ofrece bajos comerciales desde 60 a 2.000 m2 facilidades. Razón: Mayor 46-B. Tel. 223200.

(7035) CITOSA OFRECE pisos lujo en Pl. Gral. Sanjurjo-calle Navarra 200 m2. Razón: Mayor 46-B. Teléfono 223200.

(7357) INMOBILIARIA AGOST ANTONINO. venta parcelas fincas rústicas, pisos, comerciales, apartamentos. Teléfono 22 38 02.

(7592) VIVIENDAS CON garage o sin él. Entrada a su comodidad. 18 años para pagar. Expediente: CS/VS - 675/73. Informa: J. GAS. General Mola, 2 (Pasaje).

(7801) 45.000 metros, propio urbanizaciones, fábricas, granjas, con agua, situación inmejorable pasando puente Pantano. Tel. 21-24-42.

(9107) ADQUIERA SU vivienda a 9.288'— Ptas. m² en la calle Ramón y Cajal, de 4 dormitorios, salón, baño y aseo, según expediente CS-VS-687-74. Facilidades hasta 13 años. Informa y vende J. Gas-C/ General Mola, 2 (Pasaje).

(9141) «TENGO» PARCELAS inmejorable situación. Las Playetas. Cervantes, 29-bajos.

(9142) «TENGO» VILLA gran lujo, piscina, minigolf, tres mil metros jardín. Cervantes, 29-bajos.

(9216) EN AVENIDA Casalduch, junto Colegio Carmelitas viviendas de 4 dormitorios más servicios. Construcción primera calidad. Facilidades 15 años. Informa: J. GAS Gral. Mola 2 (pasaje.

(9257) VENDO PISO subvencionado, buena calle. Razón: San Félix, 87. (Zapatería).

(9298) «TENGO» OCASION única, huerto naranjos ocho hanegadas para vender. Cervantes, 29. Castellón.

(9311) VENDO SOLAR en avenida Hermanos Bou, de particular a particular. Llamar de 9 a 11 noche al teléfono 21-16-20.

(9346) «TENGO» OCASION villa mejor sitio Benicasim Playa. Estrenar. Económica. Cervantes, 29. Castellón.

(9347) «TENGO» OCATION ville meilleur place Benicasim plage. Neuve. Economique. Rue Cervantes, 29. Castellón.

(9367) VENDEMOS EN Peñíscola negocio turístico muy rentable. Razón: Tel. 21 20 25.

(9368) VENDEMOS BAR - Restaurante. Céntrico. Razón: Tel. 21 20 25. Abstenerse curiosos.

(9400) VENDO ATICO soleado, céntrico y piso todo exterior. Bajos comerciales. Facilidades y préstamo. Navarra, 30 - 1.º Tel. 21 09 48.

(9403) VENDO PISO (Simago). Tres dormitorios. 1.300.000 pesetas contado. Razón: Mayor, 56 - 1.º - A. Escalera 4. De 7 a 10 noche.

ALQUILERES

(3427) AGENCIA CITOSA, alquila su piso rápidamente Enmedio, 136. Telf. 22 29 33.

(8814) AGENCIA ROMEA Alquileres. Pisos. Compraventas, Fincas. Enmedio 23. Teléfono 21-73-84.

(3483) CITOSA precisa pisos amueblados en Castellón: Razón: Tels.: 222933 y 227963.

(7028) CITOSA NECESITA urgentemente pisos en alquiler sin muebles periodos para 2 años. Mayor, 46-b. Tel. 223200.

(9244) «TENGO» DISPONE alquiler villas duplex en Playetas. Inmejorable situación. Panorámica. Bien equipadas. Cervantes, 29- bajos.

(9245) «TENGO» A louer villas duplex a las Playetas Benicasim. Vue Panoramique. Formidable au bord de la mer. Rue Cervantes, 29. Castellón.

(9334) ALQUILO LOCAL comercial 170 metros cuadrados. Razón: Tel. 21 57 21.

(9390) SE ALQUILA apartamento amueblado en Benicasim Teléfono 22 11 39.

(9398) BUSCO MASET amueblado, buena combinación. Razón: Tel. 21 07 19.

(9406) ALMACEN DE 600 metros cuadrados alquilo. Salida a dos calles. Razón: Tel. 22 45 47, de 18 a 22 horas.

(9410) ALQUILO PISO amueblado. Razón: Teléfono 22 39 83.

COLOCACIONES

Los anuncios que aparecen en esta sección deben estar visados por la Oficina de Colocación (Servicios Sindicales de Colocación). y la referencia que aparece en ellos se entiende que es de dicha Oficina.

(6119) 30.000 mensuales, en casa. Adjuntenos sobre franqueado con sus señas. Marcos. San Pedro Mestallón, 3. Oviedo.

(9228) BUSCAMOS PERSONAS deseen realizar trabajos caseros, horas libres. Apartado 18.162. Madrid.

(9284) SE PRECISA muchacha para todo el día. Razón: Dama Publicidad.

(9312) SE NECESITA muchacha servicio todo estar. Mayor 25 años. Razón: Enmedio, 23-7.º

(9372) SE OFRECE Oficial 1.º de pintura para automóviles. Informes: Tel. 52 14 39. Villarreal.

(9375) SE NECESITAN 2 aprendices de 16 a 18 años para taller mecánico. Interesados, dirigirse a construcciones Batalla, S. A. Avda. Cardenal Costa, 40. Castellón. (Referencia O. C., CS-7.167.)

(9377) SE NECESITA cocinero 1.º, sueldo a convenir. Razón: Hostal Torre del Rey. Oropesa. (Ref. Of. Col., CS-3. Oropesa.)

(9383) IMPORTANTE EMPRESA ámbito nacional, desea personal ambos sexos, trabajo bien retribuido a comisión en esta Ciudad. Interesados, presentarse en Herrero, 11-1.º, izquierda, de 9 a 2. Preguntar Sr. Molinero.

(9388) NECESITAMOS CHICA de servicio, buen sueldo, de 20 a 35 años. Se exige referencias. Maestro Ripollés, 5-8.º. Teléfonos 22 42 86 — 22 13 94.

(9391) OFRECEMOS EMPLEO a personal no especializado. Empresa de ámbito nacional desea promocionar hombres. Se ofrece trabajo agradable, ingresos superiores a las 25.000 pesetas mensuales y puesto estable. Interesados, presentarse en Sigma. Calle Trullols, núm. 2. Castellón. (Ref. CS-6.588.)

(9394) SE BUSCA señora limpieza. Razón: Abastecedor Círculo Mercantil. Avda. Rey Don Jaime, s/n.

(9397) NECESITO MUJER de limpieza. Razón: Tel. 22 45 41.

(9404) SE NECESITA ayudante de cocina y cocinera para hotel. Razón: Dama Publicidad. General Aranda, 6. (Ref. Of. Col., CS.)

(9409) SE NECESITA señora de más de 30 años, todo estar, sueldo a convenir. Razón: Calle Ricardo Catalá, 17-3.º-puerta 9. Sra. Aurora Vélez.

AUTOMOVILES

(4029) AUTO GARAGE. Automóviles revisados por talleres propios. Facilidades de pago. Maestro Vives, 10. Teléfono 22 13 82.

(6588) LUCAN: Turismos usados con garantía, todas marcas y modelos, facilidades pago Ronda Mijares, 28.

(6776) VENDO 1500 Diesel o 124 facilidades. Teléfono 22 12 23 Llamar horas comida.

(7651) AUTOMOVILES DOCTOR Clara, 15-17, vende Seat 124 con motor gas-oil, Sava nuevo y gasolina; 1.430; 124 Sport; 1.500 gas oil y gasolina; 600 D; Renault R-6; Citroën berlina y C-8. Todos procedentes de cambios matrículas CS. Facilidades pago. Teléfono 21 53 21.

(9180) TALLERES ESCUDER automóviles de ocasión garantizados: Seat 124 ranchera, 124, 850, 600-D, 1.500 diesel; R-12, R-10, R-8, R-4 super; Simca 1.000 GL; Mini Cooper. Revisados en talleres propios. Facilidades pago. Exposición: Plaza Padre Jofre, 18. Tel. 21 44 17.

(9393) OCASION UNICA, vendo Dodge Dard 3.700, seminuevo. Razón: Llamar teléfono 22 62 79, de 9 a 10 de la mañana, preguntar Sr. Elisardo.

(9407) VENDO SEAT 850 buen estado, económico. Razón: Salvador Guinot, 47 - 2.º José Benajes.

COMPRAS

(7819) COMPRO TODA clase de pinturas, objetos antiguos y cerámica. Pago al contado. C/ San Luis, 25. Castellón.

(8968) COMPRO MONEDAS de oro y plata, tienda de sellos, antiguedades, muebles, cuadros, libros, objetos antiguos. Enmedio, 140. Teléfono 22 51 76 - 22 76 89.

(9139) INTERESA EN alquiler o compra, nave industrial en carretera, sobre 500 m². Razón: Tel. 21 49 80.

(9256) COMPRAMOS SOLARES Castellón Provincia, y fincas rústicas. Carretera Alcora. Teléfono 21 74 49.

MOTOCICLETAS

(8929) BENELLI 125, dos cilindros freno disco; 250 2 cilindros; 500-4, y 750-6. Venta y servicio oficial. Talleres Hermanos Quintana. Ribelles Comín, 3. Tel. 21 69 23.

(9043) VESPA, GILERA, VESPINO Siete modelos distintos. Vespinos desde 19.000 pesetas y 18 meses para pagarlos Concesionario: Moto Vespa Herrero, 24. Castellón.

(9392) VENDO MOTO Ducati 24 horas, nueva. Razón: Teléfono 21 03 47.

ORTOPEDIAS

(9215) CARROS para inválidos, piernas ortopédicas collarines cervicales, medias para varices, zapatos especiales, Ortopedia D.E.A.O. Navarra, 84. Telf. 21 29 88.

PERDIDAS

(9387) EXTRAVIADO RELOJ pulsera Omega y cadena oro de señora. Por ser recuerdo familiar se gratificará su devolución. Razón: Teléfono 21 69 51.

TRASPASOS

(9143) «TENGO» TRASPASO bodegón, mucha clientela. Gran ocasión. Cervantes, 29-bajos.

(9316) TRASPASO LOCAL comercial céntrico vacío, Tno. 22-59-76.

(9373) TRASPASARIA POR no poder atender local comercial con gran trastienda, en inmejorable emplazamiento de Castellón. Extensa clientela actual. Razón: Dama Publicidad. Tel. 22 38 02.

(9374) TRASPASAMOS LOCAL comercial, zona turística de Benicasim. Bien instalado, propio para artículos de regalo - playa - boutique - perfumería, etc. Razón: Dama Publicidad. Tel. 22 38 02.

(9401) TRASPASO LOCAL nuevo, preparado para cualquier negocio, incluso bar, alquiler. Teléfono 67 02 04.

ACADEMIAS

(9362) PATRONES DE Yate, próximo día 3, a las 7'30 tarde, comenzará curso de verano. Información: calle Enmedio, 88 - 1.º - dcha. Teléfono 22 75 46.

PROGRAMA DE LAS EMISORAS CASTELLONENSES

RADIO CASTELLON
CADENA SER

7'40 Sintonía y apertura de la emisión.— 7'45 Matinal Cadena SER. Producción de los Servicios Informativos de la SER, con una amplia red de corresponsales y comentaristas sobre temas de máxima actualidad. — 8'30 Las mañanitas, show de Pepe Fernández. — 9 Cante flamenco.— 9'30 Los estrenos de la SER.— 9'35 La mujer de...; 9'45 La saga de los Porretas.— 10 Matinal musical.— 10'30 El intérprete del día.— 10'35 Disco Club.— 11 Mediodía Cadena SER.— 12'20 Servicio meteorológico de Levante.— 12'30 Notas deportivas, por Manuel Monferrer.— 12'40 Nueva discoteca. — 13 Cotizaciones de productos agrarios.— 13'05 La Voz de la Pasión de Ulldecona. — 13'15 Ayer y hoy.— 13'35 Festival 76. Realización de Vicente Escura.— 14 Actualidad 14 horas.— 14'30 Diario hablado de Radio Nacional de España.— 15 Canta para Vd.— 15'55 La canción de la semana.— 16 María Teresa. Novela de Delia Fiallo. (Cap. 131).— 16'30 Me llaman Gorrión. Novela de Abel Santa Cruz. Cap. 55)— 17 El canto de la gallina. Novela de Ramón Solís. (Cap. 2).— 17'30 Protagonista la música, por Jorge.— 18 Se rueda.— 18'25 Atención al texto. — 18'30 Diálogos con María Angeles.— 18'45 Pequeño musical. — 19 Los parientes pobres. Novela de Guillermo Sautier Casaseca. Cap. 121. — 19'30 Desfile de melodías.— 20 Su música favorita.— 20'30 Cantando en español.— 20'45 Actualidad regional.— 21 Resumen informativo.— 21'05 Música del Mundo.— 21'35 Ráfagas deportivas, por Chencho.— 22 Diario hablado de Radio Nacional de España.— 22'30 Música célebre. — 22'45 Diario musical SER.— 23'30 Hora XXV. — 1 Cierre.

LA VOZ DE CASTELLON
CADENA R.E.M.

MATINAL.— 7,55 Sintonía y apertura.— 8 Diario hablado de España a las ocho.— 8,35 Castellón ayer.— 8,40 Con ustedes Jarcha.— 9 Acuarela matinal. Con espacios dedicados a la música, la información, el recuerdo histórico, la síntesis biográfica del santo del día y noticias del mundo del deporte.— 9,30 El mundo del disco.— 10 Usted programa.— 11 La hora del Supermercado del Tresillo.— 11,30 Minutos para el recuerdo.— 11,45 El intérprete de la semana.— 11,55 Notas locales: Cartelera y farmacias.

MEDIODIA.— Regina Coelli.— 12,02 Musical Castalia.— 12,30 El musicómetro. Primera parte. — 13 Sabor español.— 13,25 Antena deportiva.— 13,30 Ibérica Exprés. Un programa realizado por Luis del Olmo.

SOBREMESA.— 14 Epicentro: La Voz de Castellón. Servicio informativo local y provincial, con crónicas, reportajes, informaciones y entrevistas.— 14,30 Diario hablado de Radio Nacional de España.— 15 Ritmos, canciones y melodías.— 15,30 Deporte en cuatro tiempos.— 15,50 Discorama.— 16,30 Novela: Rafael Heredia, gitano. Cap. 70. De Celia Alcántara.— 17 Musical Castalia.

TARDE.— 17,30 La ruleta del disco.— 19 El musicómetro: Segunda parte.— 19,30 Campeando.

NOCHE.— 20 Fin de etapa.— 20,30 Epicentro: Segunda edición.— 20,40 Santo Rosario. Dirigido por el Excmo. y Rvdmo. Sr. Obispo de la Diócesis Segorbe-Castellón.— 21 Coplas.— 21,30 Penalty. Revista deportiva de actualidad.— 22 Diario hablado de Radio Nacional de España.— 22,30 Sellos y monedas.— 22,35 Noche de intérpretes.— 23,50 Lectura de programas para mañana y despedida.— 24 Cierre de emisión.

RADIO POPULAR

EMISIONES EN O. M. Y F. M.

MARTES:

8: Bon día. — 8'30: Favoritos Vera. — 9: Mañana Popular. Una sucesión de espacios que se prolongan hasta las trece horas y en los que está presente la noticia —servicio informativo de Radio Nacional, a las 10 horas—, los discos recientes —«Popular 45» a las 10'30—, las variedades, los concursos y las grabaciones solicitadas por nuestros oyentes a través de sus comunicaciones postales y telefónicas, junto a otras audiciones como «La música distinta», a las 9'30; «Flamenco», a las 10'20; «Canción folk», a las 11'55, y «Album de recuerdos, cantando en campo», a las 12'55. — 13'30: Calle Mayor (primera edición). Información provincial. — 14'30: Diario hablado de Radio Nacional. — 15: Tarde Popular. Un amplio programa de cuatro horas de duración en el que se dan cita los concursos —«Acierte y gane»—, las noticias —reportajes en directo y servicio informativo de Radio Nacional a las 17 horas—, la música más actual —«Popular 45», a las 15'30—, y los discos seleccionados por nuestros oyentes, a través de sus cartas. — 19: Calle Mayor (segunda edición). Espacio Informativo. — 20: La zarzuela. — 21'30: Revista de toros. — 22: Diario hablado de Radio Nacional. — 22'30: Buenas noches, buena música. — 24: Fin de emisión.

TVE programas:

PRIMER PROGRAMA
CANAL VHF

13,45 Carta de ajuste «Suzi Quatro»
14,00 Programa regional simultáneo
14,31 Avance informativo
14,35 Aquí, ahora Programa informativo
15,00 Telediario Primera edición
15,30 Salto mortal «Amsterdam»
16,30 El vuelo del moscardón de R. Korsakoff
16,40 Vuelta ciclista a España Desde Estepona
18,30 Avance informativo
18,35 Un globo, dos globos, tres globos. Para los pequeños ¡Abreté sésamo!: Episodio número 46 A. El mundo de la música. Arturo de Bretaña: «Enemigos y amantes»
20,00 Novela (Cap. VII) «Bearn», de Lorenzo Villalonga
20,30 Revista de toros
21,00 Telediario Segunda edición
21,20 Vuelta ciclista a España Resumen de la etapa de hoy
21,30 Bello amor
23,30 Telediario Tercera edición
23,55 Reflexión Espacio religioso
24,00 Despedida y cierre

SEGUNDO PROGRAMA
Canal UHF

19,30 Carta de ajuste «Flamenco: Paco Moyano»
20,00 Presentación y avances
20,01 Polideportivo Espacio deportivo
21,30 Noticias en el segundo programa. Información nacional e internacional
22,00 Cultura 2
22,30 Maestros y estilos
23,30 Ultima imagen

(c) Ministerio de Cultura 2007

castellón - ciudad y provincia

UN PROBLEMA DE LA CIUDAD

Calles sin salida

RESOLVER LOS PEQUEÑOS TRAMOS REPRESENTA YA UNA INVERSION DE MAS DE 120 MILLONES

En las zonas completas sin aperturas, el presupuesto de la obra se estima en 500 millones

Uno de los problemas urbanísticos que se observa en nuestra ciudad es el que plantean las numerosas calles todavía sin salida. Resolverlo representa una importante inversión, pues solamente la solución de los pequeños tramos pendientes para completar la apertura de una zona representaría una inversión de más de 120 millones de pesetas. Por otra parte, el presupuesto global de las obras a realizar en zonas completas también pendientes de apertura, se estima en unos 500 millones.

Es un tema antiguo. En la ciudad existen numerosas calles sin salida, pendientes de apertura. El problema se fue haciendo cada vez más amplio en el transcurso de los años y, de forma especial, al producirse el gran desarrollo urbano de Castellón en un ensanche espectacular que tuvo su origen en los años 60. En algunos casos no hay duda de que la iniciativa privada de los constructores se desbordó, superando a la acción municipal que, al parecer, no pudo seguir un ritmo tan ágil. Pero esto sólo ocurrió en casos muy concretos, ya que otros se arrastraban desde antiguo como lo demuestra el hecho de que muchos de los tramos pendientes de apertura se encuentren en lo que podríamos calificar de casco viejo de la ciudad.

De acuerdo con un estudio realizado por los servicios correspondientes del Ayuntamiento, la solución de los pequeños tramos que faltan para la apertura de varias calles, representaría una inversión global de más de 120 millones de pesetas. Sólo en expropiaciones el gasto asciende ya a unos 80 millones, mientras que otros 40 millones constituyen el presupuesto global estimado de las obras necesarias. En estos casos se trata de inmuebles que invaden total o parcialmente las calles, por lo que debe procederse a demoliciones y retirada de fachadas. En esta situación se encuentran nada menos que 36 calles. Cuantitativamente, el problema más difícil se encuentra en Hernán Cortés-Guitarrista Tárrega, frente a la plaza de Herrero Tejedor, en la que estas obras representarían un presupuesto aproximado de catorce millones de pesetas, considerando que el valor de las expropiaciones oscilaría en torno a los doce millones.

• Posible pasaje peatonal

En este orden de ideas es de destacar la idea que se manifestó hace unos meses a nivel municipal para abrir uno o varios pasajes entre la calle Alloza y la avenida del Rey don Jaime, que posteriormente se verían completados con nuevos pasadizos peatonales hasta la calle Enmedio. El tema fue abordado en la Comisión Municipal Permanente, pero de momento no es más que una aspiración cuya materialización depende de una serie de circunstancias favorables, sobre todo de índole económica, en un determinado momento.

De lo que no hay duda es de la necesidad de este pasaje, que se hará mucho más evidente en el momento en que entre en servicios de aparcamiento a construir en el subsuelo de la avenida del Rey don Jaime y la plaza Huerto de Sogueros. Por este sistema, el aparcamiento servirá mucho mejor como zona de estacionamiento del sector comercial más céntrico de la ciudad, completando la acción que en este aspecto desarrolla ya el subterráneo de la plaza Cardona Vives.

Por otra parte, la comunicación entre la avenida del Rey don Jaime y la calle Enmedio, que actualmente se realiza a través de las calles de Colón y Calvo Sotelo, obligando a un rodeo bastante considerable, sería mucho más fácil y cómoda para los peatones. No olvidemos tampoco que hace más de veinte años ya se habló de la posibilidad de abrir una calle en esta zona, proyecto que parece inviable teniendo en cuenta el alto presupuesto que supondrían las expropiaciones necesarias para no ceder a esta apertura.

• Zonas completas pendientes de apertura

A más de quinientos millones de pesetas asciende el presupuesto estimado para llevar a cabo las obras de apertura necesarias en las zonas de la ciudad en las que se plantean problemas en este sentido. El valor aproximado de las expropiaciones se cifra en 235 millones de pesetas, mientras que el coste estimado de las obras de urbanización oscila alrededor de los 225 millones.

En un completo estudio confeccionado por el Ayuntamiento, se establecen nueve zonas completas pendientes de apertura. Son las siguientes:

—CREMOR.— Falta por abrir una zona integrada por la prolongación de las calles Cronista muntaner, Cabanes, Maestro Lloréns, Santa Cruz de Tenerife, Río de la Plata, dos calles en proyecto y un tramo de circunvalación, con un total de 1.850 metros lineales. El presupuesto se cifra en 60 millones de pesetas, cifrándose en 30 millones el importe de las expropiaciones necesarias.

—NORTE AVDA. VILLARREAL.— Esta zona está situada entre la avenida de Alcora, avenida de Villarreal y Circunvalación. Faltan por abrir las calles Useras, dos calles todavía sin nombre y los tramos finales de Manuel Bellido y Palanques, así como un pequeño tramo de la avenida de Villarreal —exactamente el situado junto a la popular «Casa Coles»—, con un total de 1.300 metros lineales. El presupuesto estimado es de 40 millones, correspondiendo la mitad de esta cifra a lo que se tendría que pagar por expropiaciones de terrenos.

—SUR AVDA. VILLARREAL.—Zona situada entre la Gran Vía, avenida de Villarreal, Doctor Clará y Circunvalación. Sólo está parcialmente abierta la prolongación de la calle Lucena y la calle Felipe II. El resto, que comprende un total de 1.500 metros lineales, está sin abrir. El presupuesto se cifra en 50 millones de pesetas, con 25 millones para expropiaciones y otros 25 millones para las correspondientes obras de urbanización.

—NORTE AVDA. VALENCIA.— Polígono formado entre la avenida de Valencia, Gran Vía y Parque del Oeste. En este se encuentran pendientes de apertura las calles Maestro Arrieta, Onda y dos calles todavía sin nombre, así como algunos tramos de las calles Juan Bautista Poeta, Mártires de la Cruzada, San Juan, Juan Ramón Jiménez, Ribelles Comín, Río Palancia, Río Júcar, Día del Ahorro y dos calles sin nombre, con una longitud de 2.500 metros. El presupuesto estimado es de 73 millones de pesetas, de los que 38 millones corresponde a posibles expropiaciones y 35 millones del coste de las obras de urbanización.

—SUR CAMINO LA PLANA.—La zona está comprendida por parte de las calles Bernat Artola, García Morato, Camino de la Plana y una nueva arteria. Son en total 1.100 metros lineales de aperturas, y el presupuesto global aproximado es de 30 millones de pesetas, 15 millones para expropiaciones y otros 15 para obras de urbanización.

—CIRCUNVALACION. — Sector comprendido entre el «Camí dels Molins», avenida de Llidón y Polígono Rafalafena. Presenta un total de 600 metros lineales de nuevas aperturas. El presupuesto aproximado es de 14 millones de pesetas. El valor de las expropiaciones se cifra en ocho millones de pesetas.

—MATADERO VIEJO.—Comprende 280 metros lineales de apertura de nuevas calles en el antiguo solar del Matadero Viejo, junto a la calle Gobernador Bermúdez de Castro. El presupuesto aproximado es de siete millones de pesetas, de los que cuatro corresponden a expropiaciones y otros tres a las necesarias obras de urbanización.

—AVDA. ALMAZORA.—Se trata del sector que comprende parte de la avenida de Almazora y las calles perpendiculares a ella, entre las avenidas de Valencia y Casalduch, con un total de 1.500 metros lineales. El presupuesto se cifra en 50 millones de pesetas, cifrándose el valor de las expropiaciones necesarias en la mitad de este importe global.

—SUR CAMINO SAN JOSE.—Esta zona está comprendida entre la avenida de Circunvalación y el Camino de San José, con un total de 4.500 metros lineales de apertura de nuevas calles y prolongaciones de otras ya abiertas. El presupuesto global —el más importante de todas las zonas— oscila en torno a los 135 millones de pesetas, de los que 70 se dedicarían a expropiaciones de terrenos y los restantes 65 millones para sufragar las correspondientes obras de urbanización.

F. P.

TOLDOS PARA VILLAS Y APARTAMENTOS
TOLDOS TARREGA
Herrero, 32 Tel. 22 44 68
¡¡Pídanos presupuesto!!

Excmo. Ayuntamiento de Castellón de la Plana

DE INTERES PARA LOS USUARIOS DEL SERVICIO DE RECOGIDA DE BASURA

El mantenimiento del Servicio Público de Recogida Domiciliaria de Basuras, establecido con carácter obligatorio para todo el Término Municipal, viene representando para el Ayuntamiento un coste muy elevado, ya que al considerarse primordial y de primera necesidad, se han de consignar los medios precisos para prestar un eficiente servicio, lo que exige la más completa colaboración económica de todos los ocupantes de los inmuebles afectados, ya lo sean en régimen de vivienda o de local de negocio.

Por todo ello, se encarece a las personas obligadas a contribuir por esta Tasa por ocupar locales comerciales o industriales, despachos, oficinas, chalets, apartamentos y viviendas (especialmente a los presidentes de comunidades de edificios y jefes de escalera), y que por cualquier circunstancia no contribuyan actualmente por dicho concepto, al no figurar incluidas en el respectivo Padrón Municipal, se sirvan formular en el Negociado de Rentas y Exacciones de este Excmo. Ayuntamiento, dentro del plazo de quince días, las procedentes declaraciones de alta, significándose que por personal afecto a los servicios de la Inspección de Rentas y Exacciones, se está efectuando una rigurosa investigación para comprobar las omisiones y defraudaciones que se aprecien, incurriendo los usuarios del servicio que no consten en el Padrón de contribuyentes, en las sanciones previstas en la Ordenanza Fiscal reguladora de la citada exacción, sin perjuicio de satisfacerse, además, las cuotas atrasadas que resulten exigibles.

En el Negociado de Rentas y Exacciones, se facilitará a los interesados los impresos de declaración para formular las altas que correspondan, así como las informaciones pertinentes.

Castellón de la Plana, a 22 de abril de 1976.

EL ALCALDE

SEMANA DEL LIBRO

10% Descuento

Librería AMUNT
ALLOZA, 118.

Librería ARES
ENMEDIO, 7.

Librería ARMENGOT
ENMEDIO, 21.

Librería BENJAMIN BALLESTER
MAYOR, 2.

Librería EMILIO BALLESTER
GENERAL MOLA, 9.

Librería COSTA MEDITERRANEO
ZARAGOZA, 25.

Librería FORCADA
ENMEDIO, 11.

Librería HIJO DE PLACIDO GOMEZ
AVDA. REY, 70.

Librería GERMAR
SEGORBE, 25.

Librería LA GABINA
ALLOZA, 84.

Librería LIBERTO BELTRAN
RDA. MIJARES, 105.

Librería NURI
ALMIRANTE CERVERA, 2 (GRAO).

Librería SURCO
TRINIDAD, 12.

Librería TALLON
AVDA. CASALDUCH, 8 .

CENTRO DE ESTUDIOS AFHA
RDA. MAGDALENA, 27.

Día 29
FIESTA EXALTACION DEL LIBRO

A las 7'45 tarde, en el Salón de Actos de la CAMARA DE COMERCIO de Castellón (Avda. Rey D. Jaime, 47).

NUMERO EXTRAORDINARIO DE LA REVISTA HABLADA «COMETA» del CLUE. Se invita a todo el público en general.

NOTA. — Entre todos los asistentes se sortearán extraordinarios lotes de libros.

CONCURSO ARTISTICO-LITERARIO EN SONEJA

Con motivo de la II Fiesta de la Cereza, organizada por la Casa de la Cultura, y las delegaciones locales de la Juventud y Sección Femenina, se realizará en Soneja un concurso artístico-literario de Poesía, Pintura o Fotografía, al que se podrán presentar todas las personas que así lo deseen con un máximo de dos obras. Todos los trabajos deberán presentarse sin firma, con un lema o número y en plica cerrada que contenga el nombre y dirección de los autores. Las obras deberán enviarse a la Casa de la Cultura de Soneja, Castellón y los cuadros de pintura, debidamente protegidos, deberán mandarse pora cuenta y riesgo del concursante. El plazo de admisión caducará a las 12 de la noche del cinco de mayo próximo y los premios serán entregados el día 16 de mayo, en un acto literario que se celebrará a las 12 de la mañana en la Casa de la Cultura de Soneja.

LOS PREMIOS

Los premios que han sido fijados para este concurso artístico literario estarán distribuidos en la siguiente forma:

Poesía: Premio especial de 5.000 pesetas al mejor poema, cuyo tema obligado versará sobre "los cerezos en flor y las cerezas", más otros tres más a repartir por este orden: 1.— 3.000 pesetas al mejor poema de tema libre; 2.— 1.500 pesetas al que le siga en la clasificación del jurado y 3.— 1.000 pesetas. Las composiciones que se presenten a este concurso podrán ser de metro y rima libres, con un máximo de setenta versos y un mínimo de cuarenta y deberán ir mecanografiadas en papel tamaño folio, por triplicado y a doble espacio.

Pintura: Los premios para el concurso de pintura, al que podrán presentarse tanto óleos como acuarelas han sido fijados así: 1.— 20.000 pesetas; 2.— 15.000 pesetas; 3.— 10.000 pesetas y 4.— 5.000 pesetas. Todos ellos serán acompañados, asimismo, de un trofeo.

Las dimensiones de los cuadros no podrán sobrepasar de un metro, ni podrán ser inferiores a cuarenta centímetros, y deberán presentarse convenientemente enmarcados, quedando excluidos cualquier otro procedimiento de pintura que no sea óleo o acuarela.

El tema será libre, pero el jurado está facultado para rechazar aquellas obras que por razones de estética no se ajusten al espíritu cultural del concurso.

Fotografía: Este concurso en el que podrán participar únicamente fotografías en blanco y negro estará dotado de un premio extraordinario, patrocinado por el Ayuntamiento de Soneja, dotado con 3.000 pesetas y un trofeo a la mejor fotografía de ambiente local, sobre cualquier aspecto de la población o sus alrededores.

Los demás premios estarán repartidos así: 1.— 1.500 pesetas; 2.— 1.000 pesetas; 3.— 500 pesetas —cada uno de ellos incluye además un trofeo y sendos lotes de material fotográfico para los clasificados en cuarto y quinto lugar.

El tema será libre y a base de formatos de 0'30x0'40 centímetros por lado, y las fotografías irán reforzadas con cartulina y sin enmarcar.

El jurado está facultado para rechazar la admisión de las fotografías de poca calidad u otros motivos rechazables, en beneficio del espíritu cultural y artístico del concurso.

OBRAS EN BURRIANA

Por un acuerdo de la comisión municipal permanente, se procederá en breve al encintado de la calle prolongación de la Iturbi, en Burriana. Las obras, estarán bajo la dirección del aparejador municipal y los vecinos afectados deberán realizar la pavimentación de las aceras resultantes.

En la reunión se acordó también que conste en acta la satisfacción de la corporación municipal por la reelección de don Enrique Monsonís como presidente de la Cámara Española de Comercio en Alemania que «tan importante papel —señalaron— viene realizando en la intensificación de las exportaciones españolas a la República Federal Alemana».

PATENTES MARCAS
AGENTE OFICIAL-ABOGADO
JUAN LOPEZ
ENMEDIO, 24 - TELF. 22 76 29
CASTELLON

(c) Ministerio de Cultura 2007

castellón - ciudad y provincia

Va a comenzar la construcción del paso elevado en la Avenida de Benicasim

- **Tendrá doble circulación. Una, a nivel frente a los edificios existentes; otra superior, con 275 metros de longitud.**
- **Será construido por Renfe, con la colaboración del Ayuntamiento para las expropiaciones.**

A primeros de mayo va a comenzar la construcción del paso a distinto nivel en la avenida de Benicasim, para lo cual la Renfe, que va a costear las obras, ya ha comunicado al Ayuntamiento su decisión, y en un plazo corto, se va a comenzar a retirar las farolas del alumbrado y otras servidumbres, a fin de que las obras puedan quedar terminadas en el menor tiempo posible. Se calcula que en un par de meses, como máximo, podrá ya entrar en servicio.

Este tema de los pasos a nivel, siempre ha sido polémico, porque crean no pocos problemas a quien circula por las vías supeditadas a ellos. Concretamente en el que hoy nos ocupa, el problema era doblemente grave porque para acceder a la residencia de la Seguridad Social, era necesario pasar por la avenida de Benicasim. Si se trataba de coches particulares tenía una importancia relativa; pero cuando se trataba de ambulancias que transportaban heridos hasta el centro, el cariz era mucho más grave.

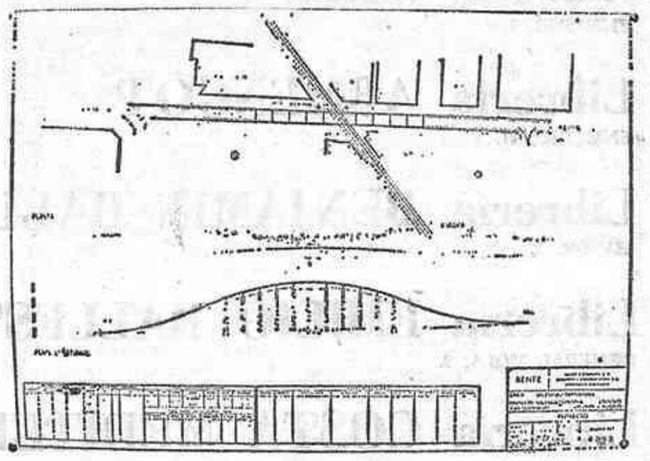

Consciente de ello, el Ayuntamiento de Castellón, en contacto directo con Renfe, ha llegado al acuerdo de que la empresa del ferrocarril construya el paso a distinto nivel; entretanto la Corporación, correrá con los gastos de expropiación de los solares afectados por la construcción.

DOBLE CIRCULACION

En la construcción de este paso elevado, se ha atendido a la necesidad de mantener conectados a la carretera los edificios próximos al mismo, por lo que hay necesidad de establecer una doble circulación, que será, respecto a los edificios existentes a nivel, como hasta ahora, para tener acceso y salida de los mismos, aunque tendrán acceso al nuevo paso por la disposición que va a tener.

La longitud total del paso elevado será de unos 275 metros, con pendientes del ocho por ciento, en las dos vertientes.

El paso comenzará, contando desde el centro de la vía, a unos 140 metros en la dirección de Castellón; y a 135 de la de Barcelona.

En su construcción se emplearán materiales prefabricados, lo que indudablemente facilitará su rápida construcción. Las obras, como hemos dicho darán comienzo a primeros de mayo, y se espera que queden terminadas en un plazo no superior a dos meses.

PRESUPUESTO Y COLABORACION MUNICIPAL

El presupuesto es de 12.432.316 pesetas, y corre a cargo de Renfe, en su totalidad. El Ayuntamiento de Castellón colabora en la obra, sufragando las expropiaciones de las zonas lindantes, así como en las del futuro paso de la avenida Tombatosals.

Durante el periodo de trabajos no se interrumpirá, en ningún caso, el paso de los trenes, y está previsto que puedan posibilitarse desvíos provisionales de vehículos por caminos y avenidas adyacentes. Uno de ellos por la avenida Tombatosals y otro por la cuadra del «Borriolenc».

CARACTERISTICAS DEL PASO

El paso elevado estará situado en el km. 71 de la vía férrea, y tendrá un ancho de calzada de siete metros, con dos carriles de circulación, mas dos arcenes de 0'40 metros cada uno. La plataforma tendrá un total de 7'80 metros.

Construido sobre columnas, tendrá nueve vanos, con anchura de luz entre ellos de 10 metros, excepto el central, que tendrá veinte metros.

La altura libre sobre la cabeza de carril será de 5'50 metros. El ancho libre de la plataforma del ferrocarril será de 10 metros.

Está proyectado, y se incluye en dicho proyecto, la construcción de una pasarela para peatones, que se llevará a efecto con posterioridad.

PLAZO DE EJECUCION

No hay nada previsto para plazo de ejecución, por lo que contando que los materiales que se han de emplear en la obra son prefabricados, se calcula que en un periodo de dos meses pueden quedar completamente terminados los trabajos.

Para que los trabajos puedan comenzar en la fecha que tiene prevista la Renfe, el Ayuntamiento de Castellón ya ha recibido la correspondiente nota para desmontar las servidumbres actuales de la avenida de Benicasim, y asimismo una línea de conducción eléctrica de baja tensión, de la empresa distribuidora de energía en Castellón.

Tan pronto como comiencen los trabajos de construcción, se habilitarán los correspondientes desvíos, debidamente señalizados, a fin de que la circulación no interrumpa los trabajos de construcción.

M. VELLON
Fotos: WAMBA

venta de automóviles nuevos seminuevos y usados.

3 meses de garantia

Solamente a personas solventes, sencillas, trabajadoras y con ganas de disponer de un automóvil y pagarlo lo más cómodamente posible. ..Y si desea adquirir un automóvil nuevo a cambio de su viejo vehículo, visítenos... obtendrá mejores beneficios.

compramos también vehiculos usados.

Disponemos de dos tiendas situadas en unos de los mejores puntos de Castellón.

C/ ZARAGOZA, 10 Tels. 210683-210684
COMERCIAL GILGRA, S.L.
C/ Ronda Mijares, 84 Tels. 210477-210988

SIMAGO, S. A.

Necesita para su Sucursal de Castellón:

JEFE DE DEPARTAMENTO PARA LA VENTA AL DETALL

— **Puesto adecuado** para personas con experiencia en Ventas, Gestión Comercial o Encargados de Comercio de Venta al Detall.
— Después de un **periodo de formación** desarrollarán, dependiendo directamente del Jefe de la Sucursal, las siguientes funciones:
- Responsabilizarse de la Venta, Aprovisionamiento y Gestión de varias secciones.
- Supervisar un equipo de trabajo de 20 a 30 personas.

PARA OCUPAR ESTE PUESTO SE REQUIERE:

— Formación a nivel medio y experiencia comercial.

OFRECEMOS:
— Incorporación a Empresa segura.
— Sueldo fijo garantizado con interesantes revisiones periódicas.
— Ampliación de conocimientos profesionales.

Las personas interesadas deberán escribir con sus datos personales y profesionales a:

SIMAGO, S. A.
Sr. Sánchez González
Mayor, 64
CASTELLON.

(Ref. CS-7.169.)

Libros

TIEMPO DE VIOLENCIA

Esta es una novela de plenitud del autor, entre otras que dan fe de un amplio oficio de creador, de "Cela s'appele l'aurore", que Buñuel vertería al cine con el mismo título. Una novela de plenitud y de una difícil sencillez estructural y estilística. Es también, en cierto modo, prueba de que la forma tradicional novelesca mantiene toda su validez cuando se trata de poner de manifiesto unos hechos y sus motivaciones por el simple medio de mover unos personajes significativos, dejando al estilo la simple función de soporte de la historia.

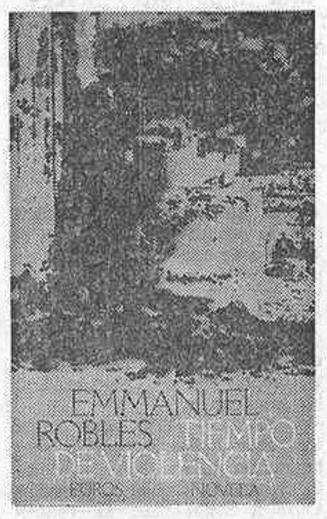

Hoy dos temas entrelazados en la novela de Emmanuel Robles: los primeros signos de la disconformidad del pueblo argelino con respecto a la administración colonial durante el verano de 1927, en Orán, y los primeros pasos de un muchacho a la edad adulta. Por una parte, en cierto modo, el dato histórico y sociológico, y por otra la anécdota psicológica, individual; podrían considerarse dos niveles de discurso relacionados artificialmente por la voluntad del autor de incluirlos en un mismo texto. Pero no es así. Los dos temas no se yuxtaponen simplemente, sino que se condicionan. Los traumas del muchacho se inscriben en el contexto de la situación argelina, traumatizada por una inicial toma de conciencia; y esta toma de conciencia que ha de llevar a la liberación, más adelante, del pueblo no es fundamentalmente distinta de la del muchacho, que con los dolores de la adolescencia, del primer amor imposible, de la pérdida del vínculo materno, ha de hacerse hombre.

Loa que hace de este mutuo condicionamiento de hechos una obra literaria es la captación de la atmósfera común en que se dan. Un factor de cordialidad, de proximidad, propio de la recuperación de la experiencia vivida y convertida en material artístico. Las ciento noventa y seis páginas del libro son, en la brevedad de su espacio, suficientes para que el autor produzca la transmutación del dato constatado en experiencia humana comunicada estéticamente.

Editorial Euros.—Autor: Emmanuel Robles.—200 páginas.

INVASION FARMACEUTICA

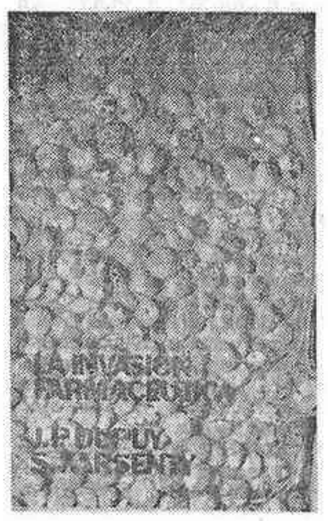

«Hoy en día la farmacopea es tan rica y variada, la información que la precede o la acompaña es tan voluminosa —explican los autores de este libro— que falta poco para que su sola utilización consecuente no reemplace por completo la nosología universitaria». Más o menos sobre estos postulados, se basa este libro que analiza todas y cada una de las vertientes del problema sanitario en el que se ve envuelta la medicina de hoy. Un tema en el que se hallan involucradas medicinas peligrosas, médicos irresponsables, enfermos hipocondríacos y laboratorios ávidos de ganancias, muchos de los cuales —según los autores— prefieren hacerse la competencia en el mercado, antes de arriesgarse a una auténtica investigación.

Los análisis expuestos a lo largo de este estudio, se apoyan en los trabajos de investigación realizados desde 1969 por CEREBE; un organismo en el que trabaja Dupuy y Karsenty, con sede en París y que está dedicado a la evaluación de las decisiones públicas y de las instituciones sociales, en su relación con el bienestar humano. Con esos y otros elementos, los autores de esta obra penetran en el apasionante mundo de la medicina que, «en su lucha contra las enfermedades —manifiestan— consigue victorias parciales, pero no gana la guerra. ¿Será porque elige mal sus campos de batalla?. ¿Será porque la guerra está perdida de antemano?». Y en la búsqueda de esa contestación, los autores no dudan en repetir las palabras de André Bourguignon: «Porque es paciente y modesta, la medicina no intenta revitalizar con la producción industrial. Incluso cuando sabe que la muerte dirá la última palabra, el médico sigue aliviando, consolando y curando, a veces a individuos deshauciados».

En suma, un libro interesante que, no obstante entusiasmará sólo a los que viven dentro de este mundo o sienten atracción por él.

(LA INVASION FARMACEUTICA, por J. P. Dupuy y S. Karsenty, Editorial Euros, Barcelona, 232 páginas).

REENCUENTROS Y CAMINOS

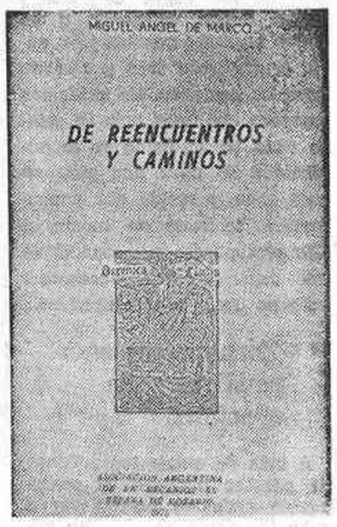

No tiene más valor —y no es poco— que el sentimiento volcado en la poesía llena de nostalgias de caminos hispanos. Por eso, a su regreso a su país —Argentina— el periodista, escritor e historiador Miguel Angel De Marco, rosarino de origen, español de corazón, volcó sus recuerdos hechos versos en este pequeño libro editado en su ciudad natal por la Asociación Argentina de ex-Becarios de España en Rosario. Y en ellos puso, sin reticencias, su añoranza, como en ese poema titulado simplemente así, y que dice: Siendo, ahora /una dulce añoranza de geranios/ y verdes olivos; /de patios anchos con jazmines/ de naranjos color oro subido. /Me abraza la nostalgia de Sevilla/ de su espigada torre y de su río, /de la guitarra y del laurel/ y del hermoso vino.

(DE REENCUENTROS Y CAMINOS, Miguel Angel De Marco, Asociación Argentina de Ex Becarios de España de Rosario, 25 páginas).

TIBURON PASO A PASO

La película que dió —y está dando— tanto que hablar, capaz de impresionar y condicionar masivamente al espectador, al

punto de que en algunas playas, amenazadas con la presencia de estos animales, se comprobó una disminución en el número de bañistas, fue el motivo de un libro que no hace más que contar las peripecias de su filmación. Desde que los productores Richard Zanuck y David Brown, dos de las figuras más destacadas de Hollywood decidieron llevar al celuloide el libro hasta las primeras exhibiciones en privado del film. Las exigencias de producción de secuencias de acción como las que se dieron en «Tiburón» nunca se habían presentado con anterioridad en los setenta y cinco años de historia del cine, y la película se transformó así por sí sola en otra historia no menos interesante: la de su filmación. Y esta delicada labor no sólo demandaba apropiados y difíciles escenarios, osados intérpretes y complicados mecanismos que presentaran todo como la más absoluta realidad, sino también la confección de un tiburón blanco que iba a ser la estrella indudable del film. El diario de «Tiburón» puede resultar interesante para quienes hayan asistido a la proyección de la película, aunque no así para los que ajenos a la trama de este singular film, estén ajenos a cada una de las espeluznantes escenas que lo caracterizan.

(El DIARIO DE TIBURON, por Carl Gottlieb, Sedmay ediciones, Madrid, 257 páginas).

TEATRO PRINCIPAL
CASTELLON
SABADO, 1 Y DOMINGO, 2 DE MAYO
7'45 TARDE 11 NOCHE
PRESENTACION
TRINI ALONSO
Angel Terrón - Valentín de Hojas
Y LA COLABORACION ESPECIAL DE
PASTORA PEÑA
EN
UNA VISITA INMORAL
o LA HIJA DE LOS EMBAJADORES
SATIRA DE LA BURGUESIA ESPAÑOLA, EN DOS ACTOS, ORIGINAL DE
TORCUATO LUCA DE TENA
CON
Julia Castellanos - Joaquín Embid
LUISA QUIROGA
EN «CRISTINA»
Manuel Calvo - Pablo Isasi
¡LA OBRA MAS DIVERTIDA DE LA TEMPORADA! MAS DE 600 REPRESENTACIONES TRIUNFALES EN EL TEATRO INFANTA ISABEL, DE MADRID.
A. MAYORES.
VENTA DE LOCALIDADES: ALLOZA, 65. TEL. 21 45 63.

(c) Ministerio de Cultura 2007

¡Venga a vivir una nueva forma de vida!

...porqué PARQUELIDÓN es un estar y no estar en la ciudad. Muchas ventajas y ningún inconveniente, y muchas cosas más.

Estamos en el Polígono Rafalafena.

Exp. CS GI 8005-8009/73 182Adv. Cal. Prov. 7/6/75. Precio m2. 14.350 ptas. Autorizadas cantidades a cuenta Lert. 114/U so permanente N. °9 ej 1/IV 92.

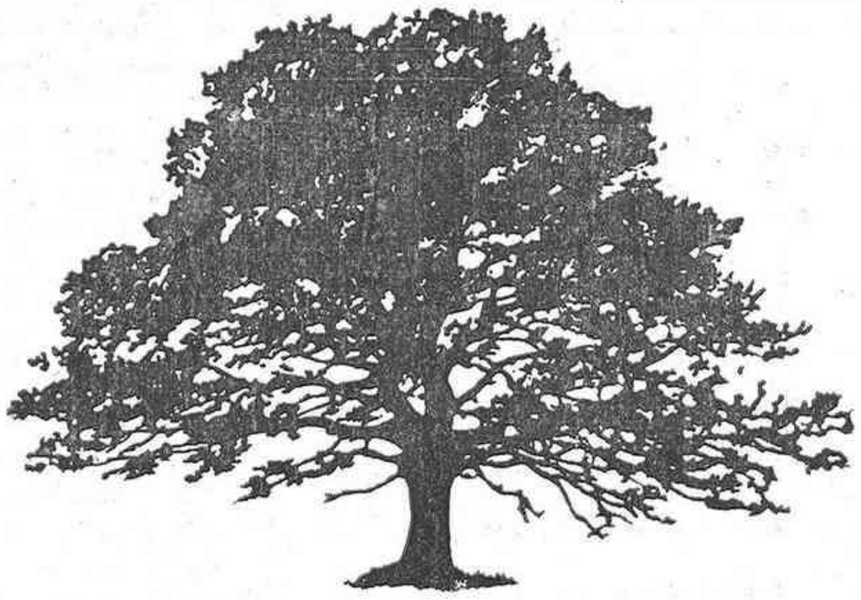

PARQUELIDÓN

UN NUEVO ESTILO DE VIDA

(Zona residencial, polígono Rafalafena)

(c) Ministerio de Cultura 2007

MINISTERIO DE OBRAS PUBLICAS

Dirección General de Carreteras y Caminos Vecinales

SEXTA JEFATURA REGIONAL DE CARRETERAS

VALENCIA

SERVICIO REGIONAL DE CONSTRUCCION

RESOLUCION DE LA SEXTA JEFATURA REGIONAL DE CARRETERAS DE VALENCIA, POR LA QUE SE SOMETE A INFORMACION PUBLICA LA RELACION DE BIENES Y DERECHOS AFECTADOS POR OCUPACION TEMPORAL PARA LA EJECUCION DE LAS OBRAS DE LA SECCION II-A TROZO IV DE LA AUTOPISTA TARRAGONA-VALENCIA, EN EL TERMINO MUNICIPAL DE OROPESA Y BENICASIM (CASTELLON)

De conformidad con lo prevenido en el artículo 127 del Reglamento de la Ley de Expropiación Forzosa, se somete a información pública, por plazo de 10 días, la relación concreta e individualizada de los bienes y derechos de necesaria ocupación temporal para la realización de las voladuras del desmonte de Oropesa y Benicasim precisos para la ejecución de las obras de la Sección II-A, Trozos IV de la Autopista Tarragona-Valencia.

Los interesados podrán consultar los Proyectos correspondientes en los locales de esta Jefatura y en el Ayuntamiento en cuyo término municipal radican los bienes afectados, y dirigir, en el plazo expresado de diez días, ante esta Jefatura, las reclamaciones que estimen oportunas.

Las obras de la citada Autopista han sido declaradas de utilidad pública por Decreto 1.392/70 de 30 de abril, y de su construcción, conservación y explotación es Concesionaria la Sociedad «Autopistas del Mare Nostrum. S. A.»

Lo que se publica para general conocimiento.

Valencia, a 21 de abril de 1976.

EL INGENIERO JEFE REGIONAL

P. D.
EL INGENIERO JEFE DE LA SECCION DE CONSTRUCCION

Fdo. Eduardo Labrandero Rodríguez

RELACION CONCRETA E INDIVIDUALIZADA DE BIENES Y DERECHOS AFECTADOS POR OCUPACION TEMPORAL

TERMINO MUNICIPAL DE BENICASIM

Finca N.º	Titular y domicilio	Superficie afectada m²	DATOS CATASTRALES (1) Polígono	Parcela	Naturaleza y clase del bien afectado
BM-200-OT	Montornés, S.A., Natalia Rausell y Manuel Vidal Trinidad, 85 CASTELLON	2.499	3	11	Algarrobo 2 y Viña 3
BM-201-OT	Comisaría de Aguas del Júcar Paseo al Mar, s/n VALENCIA	241	—	—	Barranco del Salandó
BM-202 A-OT	Montornés, S.A. Natalia Rausell y M. Vidal Trinidad, 85 CASTELLON	2.954	18-19	6	Pastizal Unica
BM-202 B-OT	Montornés, S.A. Natalia Rausell y Manuel Vidal Trinidad, 85 CASTELLON	606	18-19	6	Pastizal Unica
BM-203-OT	I. C. O. N. A. Paseo Infanta Isabel, 1 MADRID	110	—	—	Vía Pecuaria colada
BM-204-OT	Excmo. Ayuntamiento de Benicasim Santo Tomás, BENICASIM	154	—	—	Camino de la Comba del Revoll
BM-205 A-OT	Rosa Casañ Bonet C/ Bayer, 102 BENICASIM	1.336	4	121	Algarrobos 3
BM-205 B-OT	Rosa Casañ Bonet C/ Bayer, 102 BENICASIM	313	4	121	Algarrobos 3
BM-206-OT	Losar Salvador Miravet Santo Tomás, BENICASIM	857	4	120	—
BM-207-OT	Rosa Casañ Bonet C/ Bayer, 102 BENICASIM	255	4	118	Algarrobos 3
BM-208-OT	Montornés, S.A. Natalia Rausell y M. Vidal Trinidad, 85 CASTELLON	178	3	11	Algarrobo 2 y Viña 3
BM-209-OT	Comisaría de Aguas del Júcar Paseo al Mar, s/n, VALENCIA	175	—	—	B. del Salandó
BM-210-OT	Montornés S.A., Natalia Rausell y M. Vidal Trinidad, 85 CASTELLON	4.115	18-19	6	Pastizal Unica
BM-211-OT	I. C. O. N. A. Paseo Infanta Isabel, 1 MADRID	316	—	—	Vía Pecuaria colad de Revoll
BM-212-OT	Vicente Enillaman General Aranda, 18 CASTELLON	9.384	18-19	6	Algarrobos 4 y Pastizal
BM-213-OT	Soledad Tárrega Casañ General Aranda, 3 CASTELLON	6.563	4	102	Algarrobos 3ª
BM-214 A-OT	María Pellicer Fabregat e hijos Avda. Rey D. Jaime, 66 CASTELLON	6.329	4	72-73	Algarrobos 3ª
BM-214 B-OT	José Ramón Marques Avda. Castellón, 2 BENICASIM	5.647	4	65-67	Algarrobos 3ª y 4ª
BM-215 A-OT	Hnos. Casañ Renau Santo Tomás, 153 BENICASIM	2.316	4	101	Algarrobos 4 y Viña 4
BM-215 B-OT	Teresa Albalat Musros Santo Tomás, 65 BENICASIM	7.434	4	93	Algarrobos 3 y Viña 4
BM-216 A-OT	María Pellicer Fabregat e hijos Avda. Rey D. Jaime, 66 CASTELLON	17.534	4	72-73	Algarrobos 3ª
BM-216 B-OT	Vicenta Tarrasa Bellido Santo Tomás, 103 BENICASIM	3.081	4	66-76	Algarrobos 3 y Viña 3
BM-217-OT	Juan Bellido Martí Los Dolores, 47 BENICASIM	576	4	63-Parte	Algarrobos 4 y Viña 4
BM-218-OT	María Pellicer Fabregat e hijos Avda. Rey D. Jaime, 66 CASTELLON	1.432	4	62-Parte	Algarrobos 4
BM-219-OT	Antonia Rocafort Causanilles C/ Lover, 20-6º CASTELLON	1.759	4	61-Parte	Algarrobos 4
BM-220-OT	María Pellicer Fabregat e hijos Avda. Rey D. Jaime, 66 CASTELLON	2.813	4	62-Parte	Algarrobos 4
BM-221-OT	Antonia Rocafort Causanilles C/ Lover, 20-6º CASTELLON	1.759	4	61-Parte	Algarrobos 4
BM-222-OT	Excmo. Ayuntamiento de Benicasim Santo Tomás, 80 BENICASIM	284	—	—	Cno. de Santa Agueda
BM-223-OT	María Pellicer Fabregat Avda. Rey D. Jaime, 66 CASTELLON	2.680	6	1	Viña 3
BM-224-A-OT	Vicente García Arquimbau y José María Patiño Autran, E. Viciano, 9 CASTELLON	20	6	72	Algarrobos 3
BM-224-B-OT	José María Pavia Galván Escultor Viciano, 3-2º CASTELLON	25	6	79	Algarrobos 3
BM-224-C-OT	José María Pavia Galván Escultor Viciano, 3-2º CASTELLON	276	6	83-Parte	Labor Secano 3.ª
BM-225-OT	José Rodríguez Díez Taquígrafo Martí, 3 VALENCIA	1.058	6	62-Parte	Matorral 4
BM-226-OT	José Antonio Gimeno Vallet Huerto Sogueros, 7 CASTELLON	327	6	61	Algarrobos 4
BM-227-OT	José María Pavia Galván Escultor Viciano, 3-2º CASTELLON	7.836	6	20-Parte	Labor Secano 3
BM-228-OT	Jesús Villanueva Aparicio Echegaray, 3 CASTELLON	10	6	80	Algarrobos 4
BM-229-OT	José Barberá Cepriá Caballeros, 43 CASTELLLON	7.584	6	63-Parte	Algarrobos 1
BM-230-OT	Jefatura de Carreteras (M.O.P.) Paseo al Mar, s/n VALENCIA	675	—	—	Carretera n.º 340
BM-231-OT	José Barberá Cepriá Caballeros, 43 CASTELLON	306	6	63-Parte	Algarrobos 1
BM-232-OT	José Balaguer Fuster Ramón y Cajal, 38 VALENCIA	375	6	95	Labor Secano 3
BM-233-OT	José María Pavia Galván Escultor Viciano, 3-2º CASTELLON	4.113	6	64-Parte	Labor Secano 3
BM-234-OT	Manuela Sorribes Manzana Plaza del Caudillo, 3-2º BECHI	118	6	78	Algarrobos 3
BM-235-OT	Magdalena Mayor Coll Trinidad, 132-14-A CASTELLON	1.761	6	78	Algarrobos 3
BM-236-OT	Jaime García Monmeneu BENICASIM	272	6	79	Algarrobos 3
BM-237-OT	José María Pavia Galván Escultor Viciano, 3-2º CASTELLON	6.744	6	20-Parte	Labor secano 3
BM-238-OT	José Barberá Cepriá Caballeros, 43 CASTELLON	4.588	6	63-Parte	Algarrobos 1
BM-239-OT	Jefatura de Carreteras (M.O.P.) Paseo al Mar, s/n VALENCIA	856	—	—	Carretera n.º 340
BM-240-OT	José Barberá Cepriá Caballeros, 43 CASTELLON	825	6	63-Parte	Algarrobos 1
BM-241-OT	Vicente Dealbert Miguel Avda. Jacinto Benavente, 23 VALENCIA	3.541	6	52-Parte	Algarrobos 3
BM-242-OT	Jefatura Carreteras (M.O.P.) Paseo al Mar, s/n VALENCIA	980	—	—	Carretera 340
BM-243-OT	Desamparados Salvador Giner Avda. Barón de Cárcer, 16 VALENCIA	773	6	52-Parte	Algarrobos 1
BM-244-OT	Vicente Dealbert Miguel Avda. Jacinto Benavente, 23 VALENCIA	5.892	7	5	Labor Secano 3

(1) DATOS FACILITADOS POR EL SERVICIO DE CATASTRO DE RUSTICA DE LA DELEGACION DE HACIENDA DE CASTELLON.

RELACION CONCRETA E INDIVIDUALIZADA DE BIENES Y DERECHOS AFECTADOS POR OCUPACION TEMPORAL

TERMINO MUNICIPAL DE OROPESA

Finca N.º	Titular y domicilio	Superficie afectada m²	DATOS CATASTRALES (1) Polígono	Parcela	Naturaleza y clase del bien afectado
OR-200-OT	Jefatura Provincial de Obras Públicas Paseo de Valencia al Mar, s/n VALENCIA	25.668	—	—	Carretera Nacional 340
OR-201-OT	Desamparados Salvador Giner Avda. Barón de Cárcer, 16 VALENCIA	3.760	13	3	Matorral 0
OR-202-OT	Rosa Bellver Muñoz C/ Berlín, 6-4º-C MADRID-28	1.879	13	24	Matorral 0
OR-203-OT	Rosa Bellver Muñoz C/ Berlín, 6-4º-C MADRID-28	86	13	12	Matorral 0
OR-204-1-OT (2)	Rosa Bellevr Muñoz C/ Berlín, 6-4º-C MADRID-28	10.486	13	12	Matorral 0
OR-205-OT	Desamparados Salvador Giner: Avda. Barón de Cárcer, 16 VALENCIA	29.198	13	20	Matorral 0
OR-206-OT	Desamparados Salvador Giner Avda. Barón de Cárcer, 16 VALENCIA	23.795	13	20	Matorral 0
OR-207-OT	Rosa Bellver Muñoz C/ Berlín, 6-4º-C MADRID-28	17.885	13	12	Matorral 0
DR-208-OT	Rosa Bellver Muñoz C/ Berlín, 6-4º-C MADRID-28	6.563	13	12	Matorral 0
OR-209-OT	Jefatura Provincial de Obras Públicas Paseo Valencia al Mar, s/n VALENCIA	1.297	—	—	Antigua Crta. N-340
OR-210-OT	Desamparados Salvador Giner Avda. Barón de Cárcer. 16 VALENCIA	6.670	12	25-Parte	Matorral 0
OR-211-OT	Excmo. Ayuntamienot de Oropesa OROPESA	108	—	—	Cno. de la Renegá
OR-212-OT	Desamparados Salvador Giner Avda. Barón de Carcer. 16. VALENCIA	14.075	11	32	Matorral O.
OR-213-OT	Excelentísimo Ayuntamiento de Oropesa OROPESA	3.809	11	31	Matorral O.
OR-214-OT	Excelentísimo Ayuntamiento de Oropesa OROPESA	410	—	—	Cno. de la Renegá
OR-215-OT	Desamparados Salvador Giner Avda. Barón de Carcer, 16. VALENCIA	85	12	25 Pte.	Matorral O.
OR-216-OT	Desamparados Salvador Giner Avda. Barón de Carcer, 16. VALENCIA	1.000	12	25 Pte.	Matorral O.
OR-217-OT	Consolación Bort Casañ Leoncio Serrano, 2. OROPESA	1.746	11	30 Pte.	Matorral O.
OR-218-OT	Consolación Bort Casañ Leoncio Serrano, 2. OROPESA	6.321	11	30 Pte.	Matorral O.
OR-219-OT	Desamparados Salvador Giner Avda. Barón de Carcer, 2. VALENCIA	47.783	11	25 Pte.	Matorral O.

(c) Ministerio de Cultura 2007

RELACION CONCRETA E INDIVIDUALIZADA DE BIENES Y DERECHOS AFECTADOS POR OCUPACION TEMPORAL

TERMINO MUNICIPAL DE OROPESA

Finca N.º	Titular y domicilio	Superficie afectada m²	DATOS CATASTRALES (1) Polígono	Parcela	Naturaleza y clase del afectado
OR-220-OT	Desamparados Salvador Giner Avda. Barón de Carcer, 16. VALENCIA	4.302	11	32	Matorral O.
OR-221-OT	Francisca Guimera Mateu Calle del Mar, 13. BENICASIM	13.776	11	28	Matorral O.
OR-222-OT	Desamparados Salvador Giner Avda. Barón de Carcer, 16. VALENCIA	5.493	11	32	Matorral O.
OR-223-OT	Excmo. Ayuntamiento de Oropesa OROPESA	522	—	—	Cno. de la Renegá
OR-224-OT	Excmo. Ayuntamiento de Oropesa OROPESA	250	—	—	Cno. de la Renegá
OR-225-OT	Francisca Guimerá Mateu Calle del Mar, 13. BENICASIM	2.435	12	3	Matorral O.
OR-226-OT	José Ramón Martí Plaza Estación, 3-2.º-C. BENICASIM	10	12	4	Algarrobos 2.ª
OR-227-OT	José Ramón Martí Plaza Estación, 3-2.º-C. BENICASIM	311	12	4	Algarrobos 2.ª
OR-228-OT	Teresa Tárrega García Calle 18 de Julio, 1. BENICASIM	563	12	5	Matorral O.
OR-229-OT	Josefa Ramón Casanova Avda. de Castellón, 4. BENICASIM	1.870	10	50 Pte.	Algarrobos 3.ª
OR-230-OT	María Lidón Ferrando Ramón y otros Calle 18 de Julio, 3. BENICASIM	980	10	49	Viña 3.ª
OR-231-OT	Hipólito Ortiz Casañ Leoncio Serrano, 12. OROPESA	730	10	53	Pinar O.
OR-232-OT	Excmo. Ayuntamiento de Oropesa OROPESA	204	—	—	Cno. de la Renegá
OR-233-OT	Hipólito Ortiz Casañ Leoncio Serrano, 12. OROPESA	2.715	11	22	Algarrobos 3.ª
OR-234-OT	Secundino Bodí Lloréns Bar Avenida. OROPESA	1.821	11	21	Algarrobos 3.ª
OR-235-OT	Excmo. Ayuntamiento de Oropesa OROPESA	604	—	—	Cno. de la Renegá
OR-236-OT	Secundino Bodí Lloréns Bar Avenida. OROPESA	836	11	20	Algarrobos 3.ª
OR-237-OT	María Amparo Gil Vicente Calle del Horno, 3. OROPESA	4.171	11	19	Matorral O.
OR-238-OT	María Lidón Ferrando Ramón y otros Calle 18 de Julio, 3. BENICASIM	2.214	10	49	Viña 3.ª
OR-239-OT	Excmo. Ayuntamiento de Oropesa OROPESA	16.544	10	14	Viña 3.ª
OR-240-OT	Hipólito Ortiz Casañ Leoncio Serrano, 12. OROPESA	10	10	53	Pinar O.
OR-241-OT	María y Amparo Gil Vicente Calle del Horno, 3. OROPESA	10.017	10	52 Pte.	Algarrobos 3.ª
OR-242-OT	Teresa Bonet Bellido Masía Nueva, 6. VILLAS DE BENICASIM	10.017	11	13	Algarrobos 3.ª
OR-243-OT	Angeles Ortí Busquets Ramón y Cajal, 42. OROPESA	3.376	10	4	Algarrobos 3.ª
OR-244-OT	Excmo. Ayuntamiento de Oropesa OROPESA	241	—	—	Cno. de la Renegá
OR-245-OT	Teresa Bonet Bellido Masía Nueva, 6. OROPESA	2.505	11	13	Algarrobos 3.ª
OR-246-OT	José y Juan Luis Sospedra Casañ Bayer, 36. BENICASIM	1.033	11	11	Algarrobos 2.ª
OR-247-OT	María Bellido Camps Bayer, 56. BENICASIM	1.241	1	264	Matorral O.
OR-248-OT	Domingo Bellido Cepria Dolores, 60. BENICASIM	1.318	1	214	Frutal secano 2.ª
OR-249-OT	Carmen Vidal Bodí Ramón y Cajal, 33. OROPESA	1.639	1	213 Pte.	Algarrobos 2.ª
OR-250-OT	Eduardo Borrás Lloréns Laura Cervellón, 22. OROPESA	1.611	1	212	Algarrobos 3.ª
OR-251-OT	Cordula Porcar Tárrega Avda. José Antonio, 27. VALENCIA	1.761	1	211	Algarrobos 2.ª
OR-252-OT	José Martí Tomás Bayer, 43. BENICASIM	2.470	1	209	Olivos 2.ª
OR-253-OT	María Bellido Camps Bayer, 36. BENICASIM	1.080	1	264	Matorral O.
OR-254-OT	Jefatura de Obras Públicas Paseo Valencia al Mar, s/n. VALENCIA	905	—	—	C. Nacional 340.
OR-255-OT	María Bellido Camps Bayer, 36. BENICASIM	314	11	54	Algarrobos 3.ª
OR-256-OT	Alfredo Borrás Lloréns Leoncio Serrano. OROPESA	76	11	56	Algarrobos 3.ª
OR-257-OT	Carmen Vidal Bodí Ramón y Cajal, 33. OROPESA	3.700	1	213 Pte.	Algarrobos 3.ª
OR-258-OT	Andrés Ramos Vilar Alcalde Tárrega, 52-1.º CASTELLON	409	1	213 Pte.	Algarrobos 3.ª
OR-259-OT	Andrés Ramos Vilar Alcalde Tárrega, 52-1.º CASTELLON	404	—	—	Cno. de Propiedades
OR-260-OT	Eduardo Borrás Lloréns Laura Cervellón, 22. OROPESA	3.924	1	212	Algarrobos 3.ª
OR-261-OT	Cordula Porcar Tárrega Avda. José Antonio, 27. VALENCIA	3.847	1	211	Algarrobos 2.ª
OR-262-OT	José Martí Tomás Bayer, 43. BENICASIM	5.457	1	209	Olivos 2.ª
OR-263-OT	Victoriano Bou Lloréns José Antonio, s/n. OROPESA	1.399	1	194	Frutal secano 2.ª
OR-264-OT	Manuel Sanmiguel Capdevila Ríos Portilla, 5. OROPESA	2.758	1	192	Algarrobos 3.ª
OR-265-OT	Isabel Abella Sanahúja Ramón y Cajal, 59. OROPESA	2.212	1	191	Frutal secano 2.ª
OR-266-OT	Purificación Borrás Rivera y otros Ríos Portilla, 24. OROPESA	2.660	1	188	Algarrobos 2.ª
OR-267-OT	Eduardo Borrás Lloréns Laura Cervellón, 22. OROPESA	1.523	1	187	Algarrobos 2.ª
OR-268-OT	Excmo. Ayuntamiento de Oropesa OROPESA	1.744	1	185-186	Algarrobos 3.ª y 2.ª
OR-269-OT	Excmo. Ayuntamiento de Oropesa OROPESA	1.105	1	184	Algarrobos 2.ª
OR-270-OT	Manuel Tamborero Prades Leoncio Serrano, s/n. OROPESA	608	1	183	Olivos 3.ª
OR-271-OT	Consolación Burt Casañ Leoncio Serrano, 2. OROPESA	1.280	1	182	Algarrobos 2.ª
OR-272-OT	Joaquín Segarra Camps Generalísimo, 8. OROPESA	1.559	1	180	Algarrobos 2.ª
OR-273-OT	I. C. O. N. A. Paseo Infanta Isabel, 1. MADRID	580	1	181	Vereda Carrerasa de Peret o del Cementerio
OR-274-OT	José Safont Lloréns Francisco Sevillano, 3. OROPESA	1.231	1	174 Pte.	Algarrobos 2.ª
OR-275-OT	León Calomarde Alegre JUBLA (Teruel)	585	1	174 Pte.	Algarrobos 2.ª
OR-276-OT	Victoriano Bou Lloréns José Antonio, s/n. OROPESA	1.448	1	194	Frutal secano 2.ª
OR-277-OT	Juan Arizo Rivera Alférez Provisional, 7. CASTELLON	1.536	1	193	Algarrobos 2.ª
OR-278-OT	Manuel Sanmiguel Capdevila Ríos Portilla, 5. OROPESA	2.696	1	192	Algarrobos 3.ª
OR-279-OT	Isabel Albella Sanahúja Ramón y Cajal, 59. OROPESA	2.773	1	191	Frutal secano 2.ª
OR-280-OT	Purificación Borrás Rivera y otros Ríos Portilla, 24. OROPESA	4.893	1	188	Algarrobos 2.ª
OR-281-OT	Eduardo Borrás Lloréns Laura Cervellón, 22. OROPESA	3.344	1	187	Algarrobos 2.ª
OR-282-OT	Excmo. Ayuntamiento de Oropesa OROPESA	4.211	1	185 186	Algarrobos 3.ª Algarrobos 2.ª
OR-283-OT	Excmo. Ayuntamiento de Oropesa OROPESA	2.715	1	184	Algarrobos 2.ª
OR-284-OT	Manuel Tamborero Prades Leoncio Serrano, s/n. OROPESA	1.754	1	183	Olivos 2.ª
OR-285-OT	Consolación Bort Casañ Leoncio Serrano, 2. OROPESA	2.622	1	182	Algarrobos 2.ª
OR-286-OT	Joaquín Segarra Cams Generalísimo, 8. OROPESA	4.357	1	180	Algarrobos 2.ª
OR-287-OT	I. C. O. N. A. Paseo Infanta Isabel, 1. MADRID	868	1	181	Vereda Carrerasa de Peret o del Cementerio
OR-288-OT	José Safont Lloréns Fco. Sevillano, 3. OROPESA	1.260	1	174 Pte.	Algarrobos 2.ª
(2) OR-204-2-OT	José Bonet Casañ Rondamar, 18. OROPESA	12.683	13	19	Antigua CN 340

(1) DATOS FACILITADOS POR EL SERVICIO DE CATASTRO DE RUSTICA DE LA DELEGACION DE HACIENDA DE CASTELLON.

CATALOGO DE OPINIONES

La Iglesia en una sociedad secularizada exige una situación distinta de la que se mantiene aquí actualmente, pero el «cómo» se hace eso no es tan sencillo. Lo sabemos.

AL REY CORRESPONDE CORTAR EL NUDO GORDIANO

J.S. Palomares escribe en «El Noticiero Universal»:

Ahora se da ya como una realidad la formulación del referéndum. Y, apenas se ha tenido la certeza de su proximidad, han comenzado las discrepancias sobre cómo debe ser formulado. Cada cual trata de rizar el rizo a su gusto, pero, en el fondo, se abren dos grandes campos: el de quienes creen que debe pedirse al pueblo aprobación para la reforma, y el de quienes aspiran a que el Rey solicite poderes especiales para abrir un período constituyente.

Y ahí, en esa dualidad, está precisamente el nudo gordiano que, humildemente, entiendo corresponde cortar al Rey, para que el futuro surja de la auténtica voluntad popular, y no de manipulaciones de grupo, partido o asociación. El futuro está en juego no es el de este o aquel sector, sino el de todos los españoles.

SECULARIZACION

Mariano del Mazo escribe en «Arriba»

«Diario de Barcelona» publica una encuesta sobre la Iglesia en una sociedad secularizada. Y uno de los encuestados, Antón Cañellas, se muestra decidido partidario de la «separación total de Iglesia y Estado, y la igualdad de tratamiento para todas las confesionalidades religiosas».

No va a ser fácil, si la mayoría del pueblo español es católica, o si los católicos son la minoría mayoritaria dentro del país, una secularización tan drástica. Cañellas opina que «esta separación es indispensable en una sociedad pluralista y secularizada». En principio parece normal. Pero el caso de Italia, por ejemplo, es orientador. Allí también tienen una sociedad pluralista, pero no es tan mollar imponer secularizaciones y separaciones... como se está viendo regularmente.

La Iglesia en una sociedad secularizada exige una situación distinta de la que se mantiene aquí actualmente, pero el «cómo» se hace eso no es tan sencillo. Lo sabemos.

LA INTIMIDAD VIOLADA

Carlos Pujol escribe en «Informaciones»:

No satisfechos con la edición de grandes tiradas de libros y revistas verdeantes, los promotores de este gigantesco negocio del sexo, han acudido a las modernas técnicas de promoción no social precisamente, y están asaltando literalmente los domicilios particulares con la propaganda de una literatura de burdel, presentada con profusión de fotografías nada equívocas y frases ya tópicas en la materia, como lo eran, son y serán, en lo suyo, las que difunden ciertas centrales políticas. «Lo que usted ignora y le gustaría saber acerca del sexo», «nuevas técnicas sexuales», ¿qué sabe usted del amor tacti»?. «el abrazo genital», «de la fantasía a la excitación táctil», «cultura sexual» y demás lindezas por el estilo.

No nos asustamos, no somos beatos, no nos gusta, claro, que exista este género y se utilice para montar en su torno industrias prósperas, que, al menos, suponemos, tendrán los obreros mejor pagados de España; no vamos a invocar aquí las condenas ajenas lanzadas contra esta invasión de anatomías, bustos, entrepiernas y combinaciones posibles sugeridas, ofrecidas, vendidas —por todos los medios de difusión que se conocen— para alcanzar esas regiones etéreas y sublimes del orgasmo industrializado. No. Pero, en cambio, pedimos, rogamos a las autoridades competentes que se ponga un límite a esta invasión de los familias, en las que, aparte los posibles clientes de ese medio liberador de la subcultura pornográfica, están menores de edad y también naturalmente mayores que ni siquiera con estimulantes de esta índole van a ser capaces de más fantasías sexuales que las puramente oníricas; y eso, cuando no vivan agobiados —serán la mayoría— por el cotidiano problema de la subsistencia y del presupuesto. Un freno, pues, por favor, a ese correo indecente que se permite violar, con la ayuda de ordenadores y cerebros, la que debiera ser sagrada intimidad del hogar.

EL DISCURSO

El Espectador escribe en «Arriba»:

Es natural que la clase política sea la que ofrezca síntomas más claros de inquietud. Una de las consecuencias inevitables —y seguramente saludables— del protagonismo del pueblo en las tareas políticas será la de la renovación de esa clase política. Vicente Mortes ha dicho que la gente quiere ver caras nuevas, y la aparición de caras nuevas supone siempre el olvido o la jubilación de algunas caras viejas. La reforma de las estructuras políticas traerá de la mano la renovación de las caras. De aquí en adelante, y cada vez más, para actuar en política hay que tener en cuenta el respaldo de esa gran protagonista que es el pueblo. Como diría Esperabé, hay que contar con la huéspeda.

Al pueblo le va a hablar Carlos Arias. Le va a hablar directamente y sin intermediarios. Y es muy posible que sus palabras nos aclaren algunas cosas que son las que tienen estos días inquieta a la clase política. Y las que tienen un tanto desconcertado al pueblo. Debemos saber por dónde soplan los vientos de la reforma política, cuál es el alcance inmediato de esa reforma y cuáles son las verdaderas aspiraciones de los españoles en cuanto a su organización como pueblo formalmente soberano de sus destinos.

No es extraño que toda la atención del país se centre en estas horas en la pantalla de la televisión, en espera de ver aparecer en ella el rostro del presidente del Gobierno y escuchar sus palabras.

(c) Ministerio de Cultura 2007

NACIONAL

EL MINISTRO DE EDUCACION, EN PALMA

PALMA DE MALLORCA. — Durante su visita a Mallorca, el ministro de Educación y Ciencia, Carlos Robles Piquer anunció la creación de la Universidad Balear, presidió una reunión en la Facultad de Ciencias, otra en la Casa de la Cultura, visitó la Exposición Gráfica e inauguró las salas de arte medieval del Museo de Mallorca, entre otras actividades. El ministro, durante su visita a Palma. — (Foto CIFRA GRAFICA)

Subversión en todos los órdenes, plan del P. C. Español el primero de mayo

MADRID, 26 (Cifra). — Una ofensiva general de subversión en todos los órdenes (lucha en la calle, agitación en las entidades legales, huelga general con movilización de «piquetes», etc). pretende ser la respuesta del partido comunista español a la celebración del 1 de mayo según un plan de acciones circulado clandestinamente bajo el título «Ante el primero de mayo y que es conocido en los medios laborales madrileños.

Según este documento, firmado por el Comité Provincial de Madrid, que consta de cuatro puntos de maniobra y doce orientaciones prácticas, «sólo la continuación y la superación de la ofensiva sindical y política, de la clase obrera y de todo el pueblo, será la piqueta que derribe el fascismo en condiciones en que al pueblo no se le robe los frutos de su lucha, haciendo fraguar la alternativa democrática y unitaria, logrando el derrocamiento de la monarquía juancarlista».

Más adelante se afirma que, dado que las condiciones son favorables «para unir en un solo torrente las aspiraciones de pan, trabajo y libertad...», debe convocarse la huelga general de la construcción a nivel de todo el Estado para los días 28, 29 y 30 de abril, y tomarse posición por decenas de miles de obreros sobre un «sindicato de clase, único, democrático e independiente y un no rotundo a la reforma sindical del fascismo».

Para ello, el partido comunista señala: «Es posible y necesario que en esta ocasión, en medio de una ofensiva que puede acabar con el fascismo, el 1 de mayo tendrá que revestir características distintas en cuanto a lucha y combatividad en comparación con los últimos, entroncando con las grandes movilizaciones de masas de los años 65, 66 y 67».

Para la consecución de estos objetivos «preconiza la más amplia unidad de acción con otros partidos y con las sindicales USO y UGT, y recomienda especialmente sellar acuerdos para esta movilización general con el Partido del Trabajo de España.

El documento recomienda también una amplia colaboración con las comisiones obreras para lograr «a través de plenos de fábrica, rama y zona» la creación de un clima favorable para la huelga general.

Como medios para conseguir este clima, el documento favorece la creación de «comités de huelga» en empresas importantes y en zonas de la periferia, así como en la banca, seguros, correos y otros servicios públicos.

«La lucha en la calle —sigue diciendo el escrito— a través de marchas, concentraciones y manifestaciones, así como la organización de «piquetes» de huelga es objetivo a conseguir para los días de huelga general si ésta llega definitivamente a plasmarse. El objetivo inicial de los mismos es la extensión del paro, luego el cierre de establecimientos comerciales de hostelería, etc.

VENDO LA MEJOR
FINCA NARANJOS
Y TURISTICA, EN BENICARLO
325 hanegadas, tres pozos 5.000 l/m., tres tractores. 27 millones. Facilidades. 96) 327-90-55. VALENCIA

Los presidentes del Banco Industrial de León y del Banco de Fomento facilitan a los medios informativos la siguiente nota:

Como consecuencia de conversaciones llevadas a cabo entre el Banco de Fomento y el Banco Industrial de León se ha llegado a encontrar un amplio campo común de posibilidades que redundarán en una sustancial mejora de su gestión, en interés del ámbito específico de su actividad y en el de las economías regional y nacional. Las posibilidades aludidas estarán determinadas por la integración en un dispositivo común de sus equipos de trabajo, de su potencial económico y de sus experiencias, mediante la fusión de ambas Entidades.

Se han iniciado los trámites para obtener la autorización oficial preceptiva del Banco de España y del Ministerio de Hacienda, y se procederá a convocar Juntas Generales de Accionistas, que tendrán lugar a finales de mayo próximo con objeto de proponer la adopción de los acuerdos correspondientes.

Los accionistas del Banco Industrial de León recibirán dos acciones del Banco de Fomento de 500 pesetas nominales por cada acción del Banco Industrial de León de 1.000 pesetas nominales que posean, sin desembolso alguno en efectivo, es decir, realizándose el canje de nominal por nominal.

El capital del Banco de Fomento, una vez realizada la integración con el Banco Industrial de León, se elevará a 4.137 millones de pesetas Los fondos propios totales superarán los 10.000 millones y los recursos ajenos, entre depósitos y bonos de caja de las dos Entidades unidas, estarán próximos a 55.000 millones de pesetas, lo que habrá de situarles en uno de los primeros lugares de la Banca Industrial del país y en el número 12 del «ranking» bancario.

La totalidad de la plantilla del Banco Industrial de León será mantenida en las mismas condiciones de trabajo y retribución que tiene en la actualidad, constituyéndose con la integración de ambas Entidades una organización de 32 oficinas establecidas en capitales de provincia y ciudades importantes de la geografía nacional.

Los Bancos que se integran fueron creados en 1963, acogiéndose a la regulación especial para la Banca Industrial prevista en la Ley de Bases de Ordenación del Crédito y la Banca de 1962. El Banco de Fomento fue promovido por el Banco Central, a cuyo grupo financiero pertenece, y desenvuelve su actividad por todo el ámbito nacional, al igual que el Banco Industrial de León.

La peculiaridad de este último en cuanto al hecho diferencial de su raíz leonesa, será tenida muy en cuenta, de forma que, una vez realizada la fusión, se establecerá una estructura regional con central en León, que garantizando el mismo estilo de gestión y la identidad y coherencia del espíritu que ha informado su desarrollo, permita la descentralización funcional más aconsejable para seguir potenciando y promoviendo con la mayor intensidad, las actividades económicas de esta área geográfica, sin perjuicio de la unidad operativa propia del ámbito nacional de la Entidad bancaria. Los principales componentes de los grupos respectivos de ambos Bancos mantienen fuertes intereses desde antiguo en empresas radicadas en el reino leonés, lo que facilita una compenetración muy positiva en la labor a realizar.

Se manifiesta como motivación última de la operación el deseo de potenciar un instrumento válido y eficaz al servicio de los intereses financieros del país, en línea de promoción de la inversión industrial.

ELECTROTECNICA MELIA, SOCIEDAD ANONIMA
PRECISA
DISTRIBUIDOR EXCLUSIVO
para Levante, o parte de él, de sus sistemas de
ELECTRON - BARES ROMM - MANAGEMENT
Interesa firma o persona introducida en hostelería, con servicio técnico.
Esta distribución es compatible con cualquier otra distribución o actividad.
Propuesta interesante para instaladores eléctricos.
Interesados, envíen curriculum empresarial a
E. M. E. S. A.
Serrano, 48 MADRID-1

724.000 ESPAÑOLES EN BUSCA DE TRABAJO

Andalucía, Castilla la Nueva y Canarias arrojan los índices más elevados de parados

MADRID, 26. (Cifra). — Un total de 724.600 españoles buscaban empleo al acabar 1975, de ellos, 114.000 eran temporeros, según cifras del Instituto Nacional de Estadística.

Esta cifra supone que el 5'42 por ciento de la población activa española se encontraba en paro en diciembre del año pasado.

En España, las cifras de «paro registrado» y «paro estimado», elaboradas por el Ministerio de Trabajo, situaban el número de parados en una cifra ligeramente superior al 3 por ciento de la población activa, para el mes de marzo pasado.

Si las estimaciones estadísticas del Ministerio de Trabajo —dice un informe elaborado por el Banco Atlántico— fueran reflejo de la realidad, se podría concluir que el problema de empleo en nuestro país no resultaría agobiante, sobre todo comparando las cifras españolas con las del resto de Europa. Esta impresión se viene abajo, con las cifras recientemente dadas por el Instituto Nacional de Estadística.

El problema del elevado nivel de paro se ve elevado en nuestro país por el hecho de que coincide con un desequilibrio registrado en su distribución regional.

La distribución del paro en España, según el avance de la encuesta de población activa, del Instituto Nacional de Estadística, es la siguiente.

Andalucía, 284.200 parados, el 14'2 por ciento de su población activa.

Castilla la Nueva (sin Madrid), 46.800 parados, el 10 por ciento.

Canarias, 36.500 parados, el 9'2 por ciento.

Extremadura, 24.700 parados, el 6'6 por ciento.

Murcia, 27'100, el 6'4 por ciento.

Madrid, 85'200 parados, el 5'2 por ciento.

Valencia, 43.600 parados, el 3'4 por ciento.

Cataluña, 73'700 parados, el 3'3 por ciento.

Vasco-Navarra, 31.700 parados, el 3'1 por ciento.

Asturias, 13.200 parados, el 3'1 por ciento.

Baleares, 5.800, el 2'7 por ciento.

Aragón, 11.700, el 2'4 por ciento.

León, 9.100, el 2'1 por ciento.

Galicia, 12.600 parados, el 1 por ciento de su población activa.

En el examen de las cifras anteriores se puede observar la posición relativamente alta, en los volúmenes de paro, de las zonas más industrializadas del país.

No obstante, Andalucía, Canarias y Castilla la Nueva, con su elevado porcentaje de parados, constituyen la tradicional bolsa de desempleo de la economía española.

45.000 millones de pesetas, déficit presupuestario del Estado en 1975

MADRID, 26 (Pyresa). — El déficit presupuestario del Estado español en 1975 alcanzó los 45.000 millones de pesetas. Al mismo tiempo la apelación del Tesoro al Banco de España ascendió a un total de 99.000 millones de pesetas, durante el mismo período. Dentro de las operaciones extrapresupuestarias, destacan los organismos autónomos de carácter agrícola cuyo saldo negativo en su cuenta corriente del Banco de España sobrepasa los 35.000 millones de pesetas. La moderación del déficit presupuestario es causa del incremento del esfuerzo recaudador y la moderación en el gasto, derivados del cambio en la política presupuestaria a partir de la mitad de 1975 todo ello se manifiesta en una variación de la tasa anual de ingresos y gastos que, mientras en el primer semestre del año observaban una tasa anual del 20 por 100 y cayeron al 15 por 100 en el segundo semestre, los gastos pasaron de una tasa del 17 a la del 22 por 100 respectivamente.

Hallazgo de uno de los paracaidistas del accidente de Maspalomas

LAS PALMAS, 26 (Pyresa). — La segunda sección de Estado Mayor de la Jefatura de Tropas de Las Palmas, comunica la siguiente nota:

«A las 19 horas de ayer a una milla del faro de Maspalomas y por buceadores, fue hallado el cadáver del caballero legionario paracaidista Alejandro Jiménez Luján, natural de Enquídanos (Cuenca). Es de destacar la meritoria labor de los buceadores de la Cruz Roja del Mar que con abnegable tesón continúan la búsqueda».

Aún continúan sin encontrarse los cuerpos de los otros dos paracaidistas desaparecidos, Antonio García Ortiz y Antonio Alves Santos. En el mismo lugar donde fue hallado el cuerpo de Jiménez Luján, fue encontrado también otro paracaídas suelto y una mochila y un casco. Durante la jornada de hoy, escafandristas de la Cruz Roja del Mar y del Club Tritón de actividades subacuáticas, continúan la búsqueda por toda la zona.

Vivimos en un país plural al que hay que propiciar cauces para esa pluralidad

(NOEL ZAPICO)

HUELVA, 26. (Pyresa). — La reforma sindical debe hacerse desde la legalidad y respetando las diferentes ideas y criterios, dentro de una convivencia pacífica que debe estar por encima de cualquier discrepancia sea cual sea el matiz de la misma y habida cuenta de que vivimos en un país plural al que hay que propiciar cauces para esa pluralidad —ha dicho el presidente del Consejo Nacional de Trabajadores, Noel Zapico, en la reunión que ha tenido en Huelva la Comisión Permanente de la Unión de Trabajadores y Técnicos del Sindicato Nacional de Combustible, conjuntamente con la Junta General de la Unión Provincial. Presidió el titular del Sindicato Nacional, José Ramón Martínez Galán, en unión de Noel Zapico, y del Delegado Sindical Provincial, Juan Carlos Ortiz Zárate.

Noel Zapico —informan fuentes sindicales— se manifestó partidario de la separación de empresarios y trabajadores realizada en profundidad, pero respetando la existencia de órganos de encuentro o conciliación, así como también de una independencia y autonomía frente al Gobierno, con las responsabilidades que ello comporta y abogando por un medio de comunicación con el Gobierno.

La última parte de su intervención estuvo dedicada al tratamiento y estudio de la unidad sindical en la que podría converger un pluralismo asociativo, no perdiendo por supuesto el sindicalismo español, aparte del matiz meramente reivindicativo, la participación política, a la que de ninguna manera debería renunciarse.

En su intervención hizo también un análisis de la gestación de la recientemente aprobada ley de Relaciones Laborales; de las reformas políticas, en las que la Organización Sindical no va a ser una excepción, y señaló que el Consejo Nacional de Trabajadores ha manifestado en diferentes ocasiones la necesidad de que la estructura sindical española se acomode a las circunstancias actuales a travsé de una reforma hecha con auténtica responsabilidad y honestidad. Se refirió a la necesidad de una reforma fiscal, sin la cual no podría hablarse de democracia; a la regulación de la huelga y el paro, así como a la consecución en un corto plazo que las pensiones mínimas se equiparen al salario mínimo interprofesional.

PROXIMA BODA

MADRID. — La que fue "Miss Universo" y hoy actriz cinematográfica, Amparo Muñoz, va a contraer matrimonio el próximo día 16 de mayo, con el cantante Patxi Andión, según declaraciones hechas por la madre de la actriz. — (Foto de archivo CIFRA GRAFICA)

XVIII FESTIVAL ESPAÑOL DE LA CANCION
BENIDORM
RADIO CADENA ESPAÑOLA (REM-CAR)
Ayuntamiento de Benidorm — CIT

FECHA DE CELEBRACION:
10, 11 y 12 de julio de 1976.

PREMIOS:
1.º) 250.000 Ptas. y trofeo a los autores. 100.000 Ptas. y trofeo al intérprete.
2.º) 100.000 Ptas. y trofeo a los autores. 50.000 Ptas. y trofeo al intérprete.
3.º) 50.000 Ptas. y trofeo a los autores. 25.000 Ptas. y trofeo al intérprete.

Canciones finalistas: 10.000 pesetas a las autores y 5.000 a los intérpretes.

A la Mejor Letra: Premio de la Delegación Nacional de Cultura: 50.000 pesetas y Placa de Plata.

PLAZO DE ADMISION:
Hasta el 22 de mayo de 1976

INFORMACION Y RECEPCION DE CANCIONES:
En la Secretaría del Festival:
RADIO CADENA ESPAÑOLA (REM - CAR)
Reina, 33 - 1.º
MADRID - (4).
Teléfonos: 231 33 18 — 231 54 28.

(c) Ministerio de Cultura 2007

NACIONAL

LA HORA DEL REFERENDUM

Por José Juan del Solar Ordóñez

A diez años vista de la última convocatoria, los españoles esperamos que se nos llame a referéndum. Un referéndum que desde cualquier perspectiva se presenta no como piedra filosofal del futuro, pero sí como el punto de arranque para una andadura muy distinta a la anterior.

SOBRE el referéndum estamos escuchando opiniones de todos los gustos, y cada grupo pretende que se encamine dentro de las coordenadas que ellos piensan como las únicas válidas para el pueblo español. La verdad que en estas opiniones subyace un sentido partidista de clara contextura ilegal, porque lo cierto es que el referéndum no puede ni debe salirse, y ahora menos que nunca, del marco que le otorga la norma que la regula, la cual especifica con una claridad meridiana qué es y quién debe señalar aquello que se estime materia de consulta.

ESE límite de la disposición, puesto con la loable intención de evitar consultas desdichadas, se pretende romper por lo que hoy consideramos oposición gubernamental. Esta, lejos de respetar lo hecho, desea forzar al pueblo español a definirse sobre conceptos generales o bien entregando al Gobierno un poder omnímodo para que se abra un proceso constituyente a través de decretos-leyes.

EL Gobierno no puede caer en esa trampa hábilmente preparada y programada por quienes pretenden hacer tabla rasa del pasado inmediato. De hacerlo, significaría el propio reconocimiento de su incapacidad política y el asentimiento de lo que creemos es tendencioso que la situación de nuestro país es extremadamente grave.

EL referéndum debe llevarse a efecto por el camino legal señalado, dentro de las veredas de la ley fundamental, que es lo mismo que decir dentro del derecho. Porque hay una regla de oro en todo proceso como el nuestro, que cuanto más alta sea la marea política, con más redoblados esfuerzos debe adherirse una nación a sus normas, al marco legal que la salvaguarda de arbitrariedades.

TODOS queremos ese referéndum, pero también todos pedimos que no se ponga a España en la disyuntiva de las grandes definiciones o claudicaciones.

NOMBRAMIENTOS MILITARES

MADRID. — De izquierda a derecha vicealmirante don José Ramón Caamaño Fernández, y don Antonio Taix Planas, teniente general, nuevos comandante general de la zona Marítima de Canarias y, capitán general de la III Región Militar, respectivamente. — (Foto CIFRA GRAFICA)

SE ESTA TRABAJANDO EN UN NUEVO ESQUEMA DE POLITICA RURAL

(OÑATE GIL)

El ministro de Agricultura inauguró ayer en Madrid un ciclo internacional de conferencias sobre "La alimentación, un derecho de los pueblos".

MADRID, 26 (Pyresa). — «En estos momentos el Ministerio de Agricultura se apresta a definir un nuevo esquema de política rural y no sólo agraria que permita dignificar la condición de vida de nuestros agricultores; integrar nuestra oferta de productores en un cuadro selectivo de demanda; progresar en el cultivo científico de nuestras tierras; evolucionar en una política agrícola ofensiva de exportación y mejorar las condiciones de la producción mediante la aplicación consciente de la agronomía y la ciencia económica», ha manifestado el ministro de Agricultura, Virgilio Oñate Gil, en el curso de la sesión inaugural del ciclo internacional de conferencias sobre «La alimentación, un derecho de los pueblos», celebrada hoy. El ciclo bajo la presidencia de honor del Rey don Juan Carlos I, se prolongará hasta el próximo día 30.

Tras las palabras inaugurales que pronunció el ministro, presentó el ciclo Jaime Lamo de Espinosa, director general de Industrias Alimentarias y Diversas, quien manifestó que con este ciclo de conferencias «se pretende dar un aldabonazo en la conciencia nacional sobre los temas de la alimentación, que no cierra una puerta, sino que la abre y que, en íntima colaboración con las instituciones y personas iteresadas en el tema, hay que trabajar más profundamente en el conocimiento de estos problemas y en las aportaciones que España, desde una sólida base agraria y con inducable proyección en importantes áreas en desarrollo del mundo, puede llevar a cabo».

A continuación, el gobernador de Kansas, Robert F. Bennet, pronunció la primera conferencia del ciclo, sobre el tema «El don de la cosecha de Kansas». Presidió la mesa Manuel Lora Tamayo, presidente del Instituto de España y consejero del Reino, e intervinieron como vocales los señores Casares, Cuñat Broceta, García Gutiérrez, Miranda de Onís, Mombiedro de la Torre y Rico Gutierrez.

«MADRID ES COMO UNA CIUDAD EXTRANJERA EN LA QUE SE HABLA CASTELLANO»

(SANCHEZ ALBORNOZ)

Pero eso no quiere decir que me sienta extranjero —aclara don Claudio—. "Todo lo contrario, estoy profundamente emocionado", ha declarado a la agencia "Cifra".

MADRID, 26 (Cifra). — «El próximo viernes presidiré un acto solemne en la Academia de la Historia, porque soy el miembro más antiguo de ella y se encuentra enfermo el presidente», ha declarado a «Cifra» el político e historiador don Claudio Sánchez Albornoz.

El profesor Sánchez Albornoz, que llegó a Madrid el pasado día 23, después de 40 años de exilio, dijo a «Cifra» que se encuentra muy cansado y muy emocionado por la acogida que ha tenido.

«Han sido unos días de mucha charla y de muchos recuerdos, continuó el profesor Sánchez Albornoz. Al día siguiente de mi llegada, en casa de mi hija, donde vivo, vinieron a verme toda mi familia, hijos, nietos, primos, sobrinos...».

«Luego he paseado mucho por Madrid —continuó—. Lo primero fue dar un paseo por la Ciudad Universitaria y por la calle Princesa. También he estado en la Plaza Mayor, porque quería ver cómo había quedado sin coches, y me ha gustado mucho. Estuve mucho tiempo viendo y recordando. Y ayer mismo, me llevaron a misa a Alcobendas, nada menos, y he podido ver el Madrid nuevo.

Preguntado por la opinión que le merecía Madrid después de cuarenta años, el profesor Sánchez Albornoz dijo a «Cifra»: «La ciudad ha cambiado radicalmente. Me recuerda las palabras que me escribía hace tiempo un gran amigo mío que residía en Madrid cuando yo le preguntaba cómo estaba Madrid —me decía— es como una ciudad extranjera en la que se habla castellano».

El profesor Sánchez Albornoz subrayó, sin embargo, que eso no quería decir que se sintiera extranjero. «Todo lo contrario —dijo— estoy profundamente emocionado. La gente me para por la calle, se acerca a darme la mano y me da la bienvenida. Y esta mañana, una joven se ha acercado a mí, me ha dicho: Bienvenido, don Claudio, y me ha dado un beso, delante de la Puerta de Alcalá. Es precisamente la gente joven la que más me reconoce y me saluda. Estoy muy emocionado, de verdad».

Otro de los paseos sentimentales por Madrid que ha realizado el profesor Sánchez Albornoz, según ha explicado a «Cifra», ha sido a la casa de Menéndez Pidal. «Allí, con su hija Jimena, hemos estado recordando viejos tiempos y hemos bajado juntos a la calle que hoy se llama calle de Menéndez Pidal y que antes era la Cuesta del Zarzal, donde tenía mi casa y donde murió mi esposa, la madre de mis hijos».

Mañana, dijo el profesor Sánchez Albornoz, tengo pensado ir a una tienta de toros bravos, en El Escorial y hay varios almuerzos programados, entre ellos uno de la Asociación de Jóvenes Universitarios, y el viernes presidiré un acto en la Academia de la Historia, porque soy el miembro más antiguo de ella y, además se encuentra enfermo el presidente», «el lunes —añadió— tengo pensado irme a Avila donde pasaré tres o cuatro días de descanso, porque me encuentro fatigado con tantas emociones. Figúrese, dijo a «Cifra», cuando me paran en las calles, me dicen que les emocioné con lo que dije en el aeropuerto, pero era lo que sentía y el emocionado soy yo».

Los cuatro evadidos de Segovia parece que han llegado a Francia

HENDAYA, 26. (Pyresa). — Según fuentes dignas de todo crédito han conseguido llegar a Francia los cuatro evadidos de la prisión de Segovia que recientemente fueron localizados en un chalet de Espinal (Navarra). Se cree que dichos evadidos se hayan internado en Burdeos.

Las autoridades francesas no tienen noticias de su situación a efectos de acogerse al estatuto de refugiados políticos. No obstante, no es probable que los fugitivos puedan acogerse a este estatuto.

Concurso nacional de extinción de incendios en el complejo petrolífero de Huelva

HUELVA, 26 (Cifra). — En el complejo petrolífero «La Rábida», de Unión Explosivos Riotinto (división de petróleo), se ha celebrado el cuarto concurso nacional de extinción de incendios, organizado por el Sindicato Nacional de Combustible.

Participaron en el mismo nueve brigadas de otras plantas y factorías de España, que realizaron con notoria pericia ejercicios de extinción de fuegos en una brida con escape de gasolina a presión de 1'5 kilogramos por centímetro ,así como la extinción de otros seis fuegos de la denominada clase D.

Al concurso asistieron el presidente del Sindicato Nacional del Combustible, don José Ramón Martín Galán, y el presidente de la Unión de Trabajadores y Técnicos de dicho Sindicato, don Noel Zapico Rodríguez. También estuvieron presentes autoridades locales, así como un numeroso público.

Las brigadas que intervinieron, con los lugares obtenidos en la realización de los ejercicios programados, fueron las siguientes:

1.— Huelva (Unión Explosivos Riotinto, división de petróleos), que mereció los trofeos del ministro de Relaciones Sindicales y del presidente del Sindicato Nacional del Combustible.
2.— Tenerife (C.A.M.P.S.A.)
3.— Castellón (Petromed).
4.— Algeciras (C.A.M.P.S.A.)
5.— Alicante (C.A.M.P.S.A.)

Todas las brigadas participantes recibieron también trofeos y premios en metálico.

A la brigada clasificada en primer lugar le será entregado un diploma, como campeona de la competición, por Su Majestad el Rey don Juan Carlos, en un acto previsto para celebrarse en Madrid el día 1 del próximo mayo.

El Rey entregará los títulos de trabajadores ejemplares y empresas modelos

MADRID 26. (Pyresa). — Su Majestad el Rey, don Juan Carlos I hará entrega el próximo día 1 de mayo, fiesta del trabajo en el curso de un solemne acto que se celebrará en el Palacio Real de los títulos de «Trabajadores ejemplares» y «Empresas modelo» según fuentes sindicales. Estas distinciones han sido otorgadas por el Comité Ejecutivo del Congreso Sindical, para premiar su labor en servicio a la comunidad laboral y de la producción, a los siguientes señores y entidades:

Trabajadores ejemplares:

Fernando Grau Sempere, metalúrgico de Alcoy (Alicante); Antonio Esqueta Zurita conductor mecánico de primera hasta su jubilación el pasado mes de enero, de Córdoba; Félix Sánchez Ortega, director de depósito de Empresa Cervecera de Linares (Jaén); Valentín Tornos, actor de teatro, cine y televisión, de Madrid; Soledad Obeso Hoyos, licenciada en Ciencias Químicas, profesora de Física y Química en Madrid; Angel Jiménez Soto, camarero de sala en Murcia; Primitivo Lobera Santiago, jefe de sección de detall de textil, de Palencia; Agustín Darias Morales, jefe de sección de industria farmacéutica, de Santa Cruz de Tenerife; Antonio Ordóñez Hacia, camarero hasta su jubilación de Ceuta.

Empresas modelo:

Ruán, S.A., empresas de artes gráficas y editorial domiciliada en Alcobendas (Madrid); Magefesa, empresa dedicada a la fabricación de menajes de cocina domiciliada en Derio - Bilbao (Vizcaya); Unión Eléctrica S.A. empresa de producción y distribución eléctrica domiciliada en Madrid, con centros de trabajo en otras provincias; Silver-Gena, empresa dedicada a manufactura de orfebrería, con domicilio en La Torrecilla (Córdoba).

El Soberano estará acompañado por miembros de su Gobierno y dirigentes centrales de la Organización Sindical.

FRAGA IRIBARNE, ESPERADO HOY EN BARCELONA

BARCELONA, 26 (Pyresa). — El vicepresidente del Gobierno para Asuntos del Interior y ministro de la Gobernación, Manuel Fraga Iribarne, es esperado mañana martes en Barcelona, para asistir al acto de constitución de la comisión para el estudio de un régimen especial para Cataluña.

El acto de constitución se celebrará en el salón de San Jorge de la Diputación de Barcelona y al mismo asistirán los presidentes de las cuatro diputaciones provinciales de Cataluña.

REGRESA A LAS PALMAS EL ULTIMO PESQUERO QUE RETENIA MAURITANIA

LAS PALMAS, 26 (Pyresa). — Procedente de Nuadhibu entró hoy en el puerto de esta ciudad el pesquero español «Iñigo de Loyola», última unidad que se hallaba retenido en dicho puerto mauritano. Por otra parte, la arribada a Las Palmas fue obligada por el poco combustible que le quedaba a bordo y para desembarcar a toda su tripulación.

A su llegada a puerto, don José Carballo Granja, patrón del buque, manifestó que el motivo de no salir antes del puerto de Nuadhibu fue que hubo que pagar una nueva fianza al Gobierno mauritano. Aseguró también que durante su permanencia estuvieron siempre a bordo del buque y que el trato que se les dió fue normal.

Recalcó que las pesquerías en el banco sahariano no eran rentables, por lo que la mayoría de la flota pesquera española tenía que faenar en aguas mauritanas.

Banca Mas Sardá en Castellón

Nos satisface comunicar la apertura de nuestras oficinas en Castellón.

Plaza Huerto Sogueros, 1

donde nos complacerá escucharle, informarle, promocionarle y, en definitiva, solucionar sus problemas; es decir, servirle.

BANCA MAS SARDÁ
Fundada en 1844
Diálogo y Servicio

ENTIERRO DE DON JOSE ANTONIO ELOLA

MADRID. — Los restos mortales de don José Antonio Elola Olaso recibieron cristiana sepultura en el cementerio de Nuestra Señora de la Almudena. Ante el domicilio del Sr. Elola se congregaron más de mil quinientas personas y los presentes entonaron el "Cara al Sol", dando los gritos de ritual. — (Foto CIFRA GRAFICA)

(c) Ministerio de Cultura 2007

NACIONAL

"Con naturalidad, el país está iniciando una nueva etapa"

(Fraga Iribarne)

El vicepresidente del Gobierno para Asuntos del Interior y ministro de la Gobernación presidió la toma de posesión del nuevo alcalde de Madrid, señor Arespacochaga.

MADRID, 26. (Cifra). — «Con naturalidad, el país está iniciando una nueva etapa. El Rey y el pueblo se están encontrando en ella con absoluta lealtad y eficacia», ha dicho el vicepresidente para Asuntos del Interior y ministro de la Gobernación, Manuel Fraga Iribarne, durante el acto de toma de posesión del nuevo alcalde de Madrid, Juan de Arepacochaga.

«Madrid es su corte —agregó— lo que no constituye un privilegio, sino una honrosa carga. A menudo, se habla del centralismo madrileño y de su desinterés por el resto del país. Nada más falso ni más injusto, porque este gran Madrid lo hemos hecho todos los españoles».

El señor Fraga hizo una glosa de la historia madrileña afirmó que esta ciudad «supo adaptarse a las más difíciles circunstancias de una compleja historia» y «sufrió en su carne la tragedia de la que sin duda ha de ser la última de las guerras civiles españolas».

«Como el Ave Fénix —añadió—, renació de sus cenizas para ser hoy esa gran ciudad que admira a propios y extraños, llena de pujanza, de vitalidad y, por supuesto, de problemas».

Dijo más adelante el vicepresidente para Asuntos del Interior:

«Celebro esta ocasión porque en ella vamos a dar su vara al primer alcalde de Madrid nombrado por nuestro Rey, don Juan Carlos I. Muchas cosas están pasando en estos meses que pronto serán historia».

«Señor alcalde de Madrid —concluyó el señor Fraga—: ha sido nombrado por Su Majestad el Rey para uno de los cargos más responsables del país. La vara que es símbolo de tu autoridad, es símbolo de la rectitud absoluta que todos los madrileños te vamos a exigir. A ese pueblo os debéis en cuerpo y alma. Nada vale si no se hace por el pueblo, para el pueblo y con el pueblo. Si lo servís como él merece, cumpliréis con vuestro deber; si no, él y vuestra conciencia os lo demandarán».

Con anterioridad, el alcalde saliente, señor García Lomas, se había dirigido al Pleno, al que recordó el momento en que «hace casi tres años —dijo—, el 19 de julio de 1973, en este mismo lugar, recibía del actual presidente del Gobierno el mayor honor de mi vida pública: las insignias de la Alcaldía de Madrid».

Tras las palabras del señor García Lomas intervino el nuevo alcalde de Madrid, Juan de Arespacochaga, quien saludó a la Corporación y autoridades presentes y agradeció al Rey el haber aceptado la propuesta de su nombramiento. A continuación, hizo pública su adhesión al señor Fraga Iribarne, al que renovó «su afecto y lealtad». El acto de toma de posesión se celebró en el Salón de Sesiones del Ayuntamiento y estuvieron presentes los ministros de Hacienda, Vivienda y Obras Públicas.

"Nosotros recogemos las banderas, los símbolos del Movimiento"

(BLAS PIÑAR EN ALBACETE)

ALBACETE, 26 (Pyresa). — Aceptamos la historia contemporánea de España con sus consecuencias, virtudes y defectos, pero nosotros no hacemos beneficio de inventario; nosotros recogemos las banderas, los símbolos del Movimiento, rescatando a los hombres de España con orgullo y con honor, ha dicho Blas Piñar en un acto político celebrado ayer domingo en Albacete, en el Teatro Circo, organizado por la revista «Fuerza Nueva».

El señor Piñar justificó éste y anteriores actos celebrados en otras capitales de España como «revulsivo de la conciencia nacional para decir a los hombres fríos de la administración que están quitando las alas de la victoria del 18 de Julio con una política de falso aperturismo».

Aludió a la celebración del congreso de la U.G.T. donde se atacó a Franco con revanchismo y rencor y se refirió a la llegada de exiliados de contradictorias ideologías, como Salvador de Madariaga. Denunció, asimismo, las acciones de violencia y de propaganda subversiva que están minando las bases de la Patria, y manifestó, finalmente, su confianza en la Corona como depositaria del legado de Franco.

Previamente al discurso de Blas Piñar intervinieron el joven Joaquín Castellote y el diputado provincial y alcalde de La Roda, Eduardo Grande Puertas.

Al final del acto se entonó el «Cara al Sol».

El presidente Arias ha intervenido cuatro veces en televisión

Su intervención más emocionada fue la última, el 20 de noviembre de 1975, para anunciar a la nación la muerte de Francisco Franco.

MADRID, 26. (Servicio de Documentación de Pyresa). — La intervención que ante las cámaras de la Radio-Televisión Española efectuará el Presidente del Gobierno, Carlos Arias Navarro, mañana miércoles, día 28, será la quinta desde que fue nombrado presidente el 31 de diciembre de 1973.

Las otras cuatro intervenciones fueron éstas:

2 DE DICIEMBRE DE 1974

Intervención del presidente ante las cámaras de Televisión Española y los micrófonos de Radio Nacional. Estuvo casi íntegramente dedicada a la presentación del estatuto de Asociaciones Políticas y entre otras cosas, dijo «A unos les parecerá excesivamente corto y a otros se les antojará excesivamente largo». Carlos Arias terminó con unas emotivas palabras: «Os aseguro la sinceridad de mi propósito, os ruego que creáis en la buena fe de mis intenciones. Lo que en definitva os pido es confianza y fe ante el tema asociativo que os anuncio».

26 DE FEBRERO DE 1975

Carlos Arias ofrece ante la radio y la telvisión una rueda de Prensa, en la que actúa como moderador el embajador Manuel Aznar. Contestando a las diversas preguntas que se le hicieron confirmó haber aceptado la dimisión del vicepresidente tercero del Gobierno y ministro de Trabajo, Licinio de la Fuente. Habló de los trabajos del Gobierno en pro de la reforma; de la universidad; del Príncipe Juan Carlos como continuador de la obra de Franco. Y además, insistió en dos puntos: primero que la bandera del 12 de febrero no estaba arriada y, segundo, que las fuerzas del orden público se pronunciarán contundente y decisivamente contra cualquier propósito de subversión.

1 DE OCTUBRE DE 1975

Nueva intervención del presidente Arias ante las cámaras de la Radio-Televisión Española con motivo de la campaña desatada en Europa a raíz de la ejecución de cinco penas de muerte, el 27 de septiembre, de miembros del FRAP y de ETA. En ellas subrayó que lo más importante era salvaguardar la serenidad: «Ni la nación ni el Estado —dijo— ni mucho menos la dignidad española sin opinables ni pueden ser discutidas. No deseamos estar solos, pero no nos intimida la posibilidad del aislamiento».

20 DE NOVIEMBRE DE 1975

La intervención más emocionada del presidente Arias fue esta del 20 de noviembre de 1975, en que compareció de nuevo ante las cámaras de Radio-Televisión Española para anunciar a la nación la muerte de Francisco Franco y leer el contenido del último mensaje que el Caudillo dejó a los españoles.

Inauguración del XI Simposium de la Industria del Automóvil en Barcelona

BARCELONA, 26. (Pyresa). — El ministro de Industria, señor Pérez de Bricio, ha inaugurado hoy en Barcelona el XI Simposium de la Industria del Automóvil, dedicado en la presente ocasión a este sector industrial en relación con la integración española en la Comunidad Europea.

Tras presidir el acto inaugural, el ministro se reunió con los directivos de las principales empresas dedicadas a la automoción y a la industria de componentes, quienes le plantearon los principales problemas del sector y posteriormente celebró una rueda de prensa, en la que se trataron temas relacionados con la industria del automóvil con las multinacionales y con una de las polémicas más fuertes en Cataluña: las centrales de energía nuclear.

Concentración de la Comunión Tradicionalista en Sevilla

SEVILLA, 26 (Cifra). — Alrededor de quinientas personas, entre hombres, mujeres y niños, se dieron cita en la zona de «El Quintillo» para asistir a la concentración de la Comunión Tradicionalista, celebrada este año bajo la presidencia del príncipe don Sixto de Borbón-Parma.

El acto consistió tan sólo en una misa de campaña, tras la cual hicieron uso de la palabra el jefe provincial de la Comunión Tradicionalista, don Angel Onrubia, don Antonio Garzón, componente de la junta provincial, y el príncipe don Sixto de Borbón-Parma, que se refirió a la crisis sufría últimamente por el carlismo, y que, según dijo, ya ha sido superada.

Posteriormente se celebró una reunión de la Comunión Tradicionalista, tras la que se ha hecho pública una declaración de principios.

«Desde 1934 —comienza dicha declaración—, en El Quintillo y por medio de sus requetés, la Comunión Tradicionalista de Sevilla ha seguido el camino de la libertad de España frente al comunismo. Hoy proclama la defensa de la independencia moral y política de España —más importante aún que la económica— frente a toda internacional socialista o comunista.

La declaración agrega que «en cuanto a la figura del Rey, mantenemos la lealtad a la monarquía tradicional, que no puede emanar de unas leyes dictadas por una autoridad personal o sujetas a un referéndum circunstancial. Las Cortes deben representar al pueblo, constituido por sus entidades políticas, laborales, profesionales».

Lamenta finalmente la declaración «las graves desviaciones del príncipe don Carlos Hugo por su pública adscripción a la doctrina socialista», y expresa su agradecimiento al príncipe don Sixto «quien ha sabido mostrarse fiel al juramento prestado por su padre, don Javier, ante la tumba de don Alfonso Carlos, y sigue enarbolando con la Comunión Tradicionalista la bandera de Dios, Patria, Fueros y Rey».

PROPUESTA DE LEY PARA AUTORIZAR EL JUEGO

MADRID, 26 (Pyresa). — Con la firma de más de ochenta procuradores se ha presentado recientemente en las Cortes Españolas una proposición de ley encaminada a abrir la posibilidad de organizar y reglamentar el juego en España, a través de la modificación de los artículos 349, 250 y 575 del Código Penal español, que son los que afectan directamente al juego.

Por su parte, el presidente de las Cortes, Torcuato Fernández Miranda, ha remitido el escrito formulado por los procuradores al presidente del Gobierno, Carlos Arias Navarro, para que si el Gobierno manifiesta su conformidad sea remitida la proposición de ley a la Comisión de Justicia, que es a la que se considera competente por razón de materia, a los efectos de posible toma en consideración y tramitación subsiguiente.

"TACITO" reafirma su deseo de constituir un partido político

MADRID, 26 (Pyresa). — El grupo Tácito ha reafirmado su intención de constituir, en cooperación con otros grupos afines, un partido «de orientación popular y democrática», y se ha propuesto dar los pasos necesarios en los próximos meses para promover la convocatoria de un congreso constituyente del mismo en una asamblea general del grupo a la que asistieron representantes de diversas provincias.

La actual comisión directa ha sido encargada de llevar a cabo las conversaciones con otros grupos. Se ha ratificado, en este sentido, el acuerdo de principio alcanzado con Izquierda Democrática-Cristiana(grupo que dirige el señor Alvarez Miranda) y se ha propuesto, finalmente, la creación de un secretariado provisional colectivo que agrupe a los representantes de los sectores y grupos que se vayan sumando al acuerdo de crear dicho partido. Este secretariado tendría a su cargo la elaboración de las bases ideológicas y estratégicas del nuevo partido popular y democrático, que serían presentadas a la opinión pública en el próximo mes de mayo.

TRANQUILIDAD EN LAS UNIVERSIDADES DE MADRID

MADRID, 26 (Pyresa). — La tranquilidad es la nota destacada de la situación en las universidades madrileñas. En numerosos centros de la Politécnica se celebraron asambleas informativas para debatir los acuerdos adoptados por la comisión mixta de (profesionales, profesores y estudiantes, reunida bajo la presidencia del entonces director general de Universidades e Investigación y hoy sólo de Investigación, señor Ferrate, que dictaminó, a propuesta del ministro, sobre la conveniencia de que se derogue el decreto-ley de garantías para el funcionamiento institucional de la universidad.

La comisión mixta, tal como ya hiciera antes el Consejo de Rectores, se pronunció a favor de la derogación del decreto, conocido generalmente como el de las «cuatro convocatorias», y que había originado reiteradas protestas del alumnado de las universidades politécnicas y facultades experimentales. El anuncio de este acuerdo de la comisión mixta, fue acogido favorablemente en las distintas asambleas celebradas hoy.

ESPAÑA AL DIA

★ Ministro del Tribunal de Cuentas

Jesús López Cancio ha sido nombrado ministro del Tribunal de Cuentas del Reino, según un Real Decreto correspondiente al Ministerio de Hacienda y que publica hoy el «Boletín Oficial del Estado».

★ Los empresarios de taxis, en paro

Desde el sábado permanece en paro la totalidad de los empresarios de taxis, como protesta por la concesión de licencias por parte del Ayuntamiento a trabajadores de taxis.

Los trabajadores taxistas —según fuentes sindicales— se reunieron en una parada de taxis y en unas pancartas explicaban al público que el paro era provocado por los empresarios, sin que los trabajadores hubiesen tenido intervención.

★ La medalla de oro de Melilla a las Fuerzas de Orden

El Ayuntamiento de Melilla, reunido en sesión extraordinaria de su pleno, ha acordado, por unanimidad, la concesión de la medalla de oro de Melilla, con carácter colectivo al Cuerpo General de Policía, a la Guardia Civil y a la Policía Armada.

Con ello, la corporación municipal, en nombre del pueblo melillense, ha querido demostrar su reconocimiento y gratitud por la magnífica actuación que llevan a cabo las Fuerzas del Orden, al servicio de la paz de los españoles.

El acto de imposición de la medalla a las Fuerzas de Orden Público, destinadas en la urbe, se anunciará oportunamente.

★ Colocación de una bandera separatista

Al mediodía del domingo, fue colocada una bandera separatista en el monte Urgull de San Sebastián y en la ladera que da sobre el puerto. Como se apreciaba que la bandera estaba unida por unos cables a un recipiente de metal, se tomaron las debidas precauciones para el caso de que este recipiente contuviera un explosivo. Examinado por artificieros de la Policía se comprobó que estaba vacío, siendo retirada la bandera.

★ XVII Campaña contra el Hambre en el Mundo

El próximo día 30 quedará definitivamente cerrada la recaudación de la XVII campaña contra el hambre en el mundo, según ha informado el comité católico de la Campaña contra el Hambre en el Mundo, de Madrid.

Un total de 365 proyectos esperan el resultado final para poder empezar a realizar planes de los que depende la suerte de millones de personas.

★ Treinta y tres países concurren al Fotosport

Treinta y tres pasíes, con un total de 2.045 obras concurren al Certamen Fotográfico «Fotosport», que con carácter blanual convoca el Club Natación de Reus «Ploms». En cuanto a autores, la primera nación ha sido la URSS, con 82, y en cuanto al número de fotografías, Alemania Federal con 351. España figura en cuarto lugar con 193, el fallo del jurado se dará a conocer en fecha inmediata.

★ Recuperación del sector porcino

Las noticias pesimistas procedentes de la junta de precios de ganado porcino y lechones en las dos primeras semanas del mes han cambiado de signo, presentando el sector claras señales de recuperación, tanto en relación con la demanda como con la actividad del mercado. Los precios no sólo se han estabilizado, sino que ha habido revalorización de los mismos para todo tipo de ganado.

★ Record del aeropuerto de Barajas

El aeropuerto de Madrid-Barajas batió, con motivo de la «operación retorno», todos los récords. El día 19 pasaron por dicho aeropuerto 40.389 pasajeros como valoración del progreso aéreo baste decir que ese número de pasajeros en el aeropuerto de Barajas, en un sólo día, es muy superior al de todo un año en los comprendidos entre 1940 y 1945.

★ Trescientas toneladas de basura en las calles de Barcelona

Unas trescientas toneladas de basura han quedado acumuladas durante el fin de semana en las calles de Barcelona, como consecuencia de la huelga de basureros iniciada en la madrugada del pasado sábado en defensa de unas reivindicaciones salariales, que tenían formuladas los trabajadores de la empresa concesionaria del Ayuntamiento. «Fomento y construcciones».

Desde primeras horas de la mañana de hoy, lunes, un servicio de urgencia del Ayuntamiento, compuesto por veinte camiones ha comenzado a retirar las basuras acumuladas en las calles.

★ España, duodécima en petróleos

España ocupa, hasta el uno de enero de 1976, el duodécimo lugar de la flota petrolera mundial, en navíos de hasta 12.000 toneladas, según la revista «Petróleo».

España figura —con 4.872.407 toneladas— por detrás de Liberia, que ocupa el primer puesto con 89.276.906 toneladas, Gran Bretaña, Japón, Noruega, Grecia Italia, Panamá, Estados Unidos, Suecia y República Federal Alemana y por delante de la Unión Soviética.

★ La emigración española a Europa, contenida

Europa está prácticamente cerrada a la emigración española, con la única excepción de Suiza.

En los dos primeros meses de 1976, la emigración asistida a Europa alcanzó, tan solo, un total de 2.239 personas, de las que 2.129 correspondieron a Suiza, 31 a Francia, 26 a Holanda 14 a Alemania, 6 a Gran Bretaña, y el resto, 33 personas a otros países de Europa.

★ Se casaron EA-7-RK y EA-7-ABC

En la iglesia malagueña de Nuestra Señora de Fátima han contraído matrimonio EA-7-RK y EA-7-ABC.

La «Hoja del Lunes» de ayer publicaba una curiosa nota de sociedad en la que da cuenta del enlace matrimonial de la señorita María Rosario Coll Carreño (EA-7-ABC) y José F. Guerrero González (EA-7-RK-, a los que bendijo su unión sacramental el padre Alberto Planas (YV-5-APK).

Tanto los contrayentes como el sacerdote son miembros de la Unión de Radioaficionados Españoles y a la ceremonia nupcial asistieron numerosos miembros de la Unión, quienes formaron a la puerta del templo, para que pasaran los novios, un arco con antenas móviles de radio.

tamyfal s.l.

SERVICIO DE NEUMAUTICOS

Equilibrado
Montaje
Reparaciones

Agencia

PIRELLI

DUNLOP

En su sección de accesorios podrá encontrar todo cuanto precise para el embellecimiento de su coche

Herrero, 22 Tel. 22-79-12

(c) Ministerio de Cultura 2007

EXTRANJERO

El Aaiun, bombardeado en la noche del sábado

EL AAIUN, 26 (Crónica de Nande, especial para Pyresa).— Anoche sábado a las diez y media, justamente en el momento que Televisión Española se disponía a proyectar el telefilm de Kojak, El Aaiun capital era bombardeado con fuego de mortero. Las explosiones alarmaron a la ciudad y cundió el pánico por unos momentos los artefactos lanzados contra distintos sitios de la ciudad, como son la cercanía del parador, anterior parador nacional. Hoy residencia habitual de las autoridades marroquíes, no hicieron blanco en el mismo pero sí se aproximaron bastante. Otros proyectiles cayeron cerca del cine Las Dunas, en el antiguo cuartel de Artillería, haciendo que el público saliera de la sala presa del pánico y provocando una gran alarma. Otros artefactos hicieron blanco en los almacenes Díaz Araya, junto al único surtidor de gasolina que existe en El Aaiun. El almacén se incendió en el momento. Varios son los heridos, todos ellos musulmanes, pues se dá la circunstancia que los europeos se desplazan a las islas u otros lugares en el fin de semana, quedando pocos en El Aaiun. Se calcula en seis u ocho los heridos durante el tiempo que duraron los bombardeos, que fueron acompañados con fuego de ametralladora y fusiles automáticos desde la parte de La Sagia, como a un kilómetro o dos de la capital.

El Ejército marroquí reaccionó rapidamente y pasado el período de tres cuartos de hora que duró el tiroteo, todo volvió a la calma. El domingo amaneció tranquilo en El Aaiun, y ni siquiera se han puesto controles especiales, toda vez que la gente puede salir con normalidad e incluso desplazarse a la playa si lo desean.

CAPTURA DEL COMANDO DEL F. POLISARIO

LAS PALMAS DE GRAN CANARIAS, 26 (Pyresa).— Citando fuentes oficiosas, «El Eco de Canarias» publicará mañana que en el bombardeo efectuado ayer por miembros del F. Polisario sobre El Aaiun, resultaron heridos seis soldados de las Fuerzas Armadas marroquíes, pertenecientes al cuartel de Artillería, donde cayeron dos bombas. De los seis, uno ha muerto posteriormente y otro está gravemente herido.

Por otra parte, citando las mismas fuentes, se señala que ha sido capturado el comando del F. Polisario que llevó a cabo el ataque y que estaba compuesto por cinco hombres.

COHESION ENTRE LAS TRES ARMAS EN ARGENTINA

El país, en realidad, está gobernado por un sistema colegiado, la junta militar que integran los comandantes generales de las tres Armas, dentro de la cual las decisiones se adoptan por simple mayoría. Y la responsabilidad debe ser compartida tanto para el triunfo como para el fracaso. "Si fracasamos en esta oportunidad, las puertas de la Argentina quedarán abiertas para la anarquía y el comunismo", afirma un Mayor del Ejército.

BUENOS AIRES. (Del corresponsal de Pyresa, **Carlos Cabeza Miñarro.**)

A un mes del gobierno militar puede decirse que sus primeros objetivos organizativos ya han sido cumplidos sin que hayan surgido a la luz las diferencias que indudablemente existen entre las tres Armas, principalmente en la que a métodos se refiere y que en anteriores pronunciamientos militares provocaron enfrentamientos, que ahora se tratan de evitar por todos los medios poniendo en práctica una diplomacia y una táctica por la cual nadie osa dar un paso que pueda molestar a los demás.

Es por ello que el país aunque por razones constitucionales y hasta protocolares tiene un presidente, el teniente general Jorge Rafael Videla, está en realidad gobernando por un sistema colegiado, pues eso es en realidad la junta militar integrada por los comandantes generales de las tres Armas, dentro de la cual las decisiones se adoptan por simple mayoría. Es decir, que el voto de Videla, pese a ser presidente de la nación, vale tanto como el del almirante Massera o el del brigadier Agosti y menos que el de estos dos unidos.

◆ Responsabilidad compartida

Esto es fruto de dos cosas: La falta de un auténtico caudillo militar que por gravitación propia pueda asumir la responsabilidad del gobierno y la decisión tomada a lo largo de las muchas y prolongadas reuniones que precedieron algo en el sentido de que aquella responsabilidad debe ser compartida tanto para el triunfo como para el fracaso. Quizás esta del 24 de marzo fue la última oportunidad debe ser compartida tanto para el triunfo como para el fracaso. Quizás esta del 24 de marzo fue la última oportunidad que las fuerzas armadas argentinas tengan de salvar al país. Me lo decía el sábado un mayor del Ejército, aún en actividad que hizo toda su carrera en los servicios de inteligencia: «Si fracasamos en esta oportunidad, las puertas de la Argentina quedarán abiertas para la anarquía y el comunismo. Por eso, no podemos fracasar». Quise preguntarle hacia donde llevaría el triunfo, pero preferí no hacerlo. La respuesta no podía ser otra que «hacia un Gobierno democrático, federal y auténticamente representativo», tal como la junta militar lo anunció en varios de sus comunicados y el presidente Videla lo ratificó en un mensaje al país

Hasta el momento esa meta no pasa de ser un objetivo sin plazos concretos y con una gran duda en lo referente a que quiere decir «representativa». Ya dije que lo más probable es que se tienda a la organización de dos grandes movimientos nacionales, siguiendo el ejemplo de Brasil, donde, tras la destitución del presidente Joao Goulart las fuerzas armadas integraron prácticamente un partido y un gobierno casi colegiado, a la vez que permitieron la existencia de una oposición, de la que quedaron eliminados todos los sectores de tendencia marxista, la cual, aunque todavía en minoría, fue ganando terreno poco a poco por lo que no sería de extraño que dentro de poco pudiera convertirse en mayoría.

◆ «Bordaberryzar»

Aquí, quienes defendían a Isabel Perón, que era una forma de defenderse ellos mismos, pretendieron «bordaberryzar» el Gobierno, es decir, buscar una salida «a la uruguaya», consistente en cerrar las cámaras legislativas e imponer un poder ejecutivo fuerte con el apoyo de las fuerzas armadas y la permanencia del presidente electo por el pueblo. Este auténtico canto de sirena, como es lógico, fue rechazado por aquellos a quienes iba dirigido, pues lo que se pretendía era mezclar a las tres armas en la corrupción que fue característica del gobierno de la viuda de Perón y silenciar las denuncias de los opositores.

El aceptar esta salida, mediante la cual las responsabilidades de los militares hubieran sido mucho menores de las que asumieron, es prueba de la cohesión que existe entre las tres armas, pese a las diferencias tradicionales que políticamente las separan y a las que me referiré otro día. Esa cohesión, ese acuerdo, se reflejó también a la hora de repartir ministerios y gobernaciones de estas últimas doce fueron para el ejército, cinco para la marina y cinco para el aire, cuyo aparente hombre fuerte, el brigadier Cagnolini, al sublevarse a finales de septiembre y solicitar al general Videla que asumiese la presidencia de la nación —el gobierno de la viuda de Perón, lo cual prueba su debilidad, no acertó a tomar ninguna medida para frenar la rebelión ni sancionó a su inspirador, el ya mencionado Capellini, ni al general Mujica, único mando del ejército que levantó su voz para plegarse a los rebeldes— inició, aunque en forma totalmente improvisada, operaciones que habían de finalizar el 24 de marzo y que hasta ahora ha venido desarrollándose dentro de la mayor tranquilidad y sin una visible oposición, como no sea la ya esperada de las organizaciones extremistas, cuya actividad y crímenes puede decirse que no ha disminuido.

◆ La Prensa

Los diarios, en general, a un mes del pronunciamiento militar parecen muy felices con lo ocurrido, pese a que ya han cerrado dos: el justicialista ortodoxo «Mayoría», que exigió la renuncia de Isabel Perón un mes antes del golpe, y el independiente «El Cronista». La venta de los restantes, quizás un poco por la crisis económica y otro poco por la falta de actividad política en el país, ha decaído sensiblemente.

El otro día alguien me señalaba que todos los periódicos traían las mismas informaciones y que desde hace unos días todos coincidían también en criticar más o menos abiertamente el plan económico, principalmente en lo que al capítulo precios se refiere, anunciado por el ministro del Area. ¿Será este un síntoma de qua la unidad no es tan monolítica como se cree?

En cambio, la reforma de la ley de contrato de trabajo, una especie de legislación laboral que se pretendió presentar como la más avanzada del mundo y que en realidad sólo protegía a quienes deseaban trabajar poco y salteado, no ha provocado la más mínima reacción. Posiblemente porque en ella no se había previsto el seguro del desempleo, punto este que ahora sí hubiera hecho mucha falta, dado que comenzaron los despidos masivos en la administración pública.

AYER SE HABLO DE...

GEISEL: DISCUTIDA VISITA A FRANCIA

Por F. MARTOS

LA izquierda francesa ha levantado el hacha de guerra contra la visita que realiza al país vecino el presidente del Brasil, general Ernesto Geisel, acusándole de representar a un régimen que se distingue por sus violaciones de los derechos del hombre, actitud que nunca se repite cuando el visitante es un personaje del mundo comunista, que tampoco ha dado nunca muestras precisamente de respetar los derechos humanos.

El hecho es que el Brasil de hoy es una potencia de primer orden, con fabulosos recursos de todo tipo, en su mayor parte aún sin explotar, y el presidente Giscard D'Estaing, deseoso de buscar mercados a los productos franceses, no ha demostrado el menor escrúpulo a la hora de brindar sus hospitalidad al presidente y «hombre fuerte» del gran país amamónico.

Ernesto Geisel nació en agosto de 1907 en Bento Gonçalves, en el estado de Rio Grande do Sul. De temprana vocación por la carrera militar, realizó sus estudios en Brasil y en los Estados Unidos. Su ejecutoria dentro de las Fuerzas Armadas ha sido brillante y se le ha considerado siempre como uno de los generales mejor preparados del Ejército brasileño.

Geisel, hijo de emigrantes luteranos alemanes, es un tecnócrata serio y disciplinado, amante de la «ley y el orden», y de una austeridad proverbial. A pesar de las acusaciones que se le han venido haciendo desde que ocupó la presidencia, a primeros de 1974, nunca se ha distinguido como «ultra».

Demostró sus grandes dotes de administrador al frente de la presidencia del monopolio estatal del petróleo «Petrobras», que se prolongó de 1969 a 1973, y que abandonó sólo para preparar su acceso a la más alta magistratura de la nación.

El presidente brasileño ha tenido que enfrentarse a la curiosa situación de un país que, a pesar de sus riquezas, tiene una gran deuda exterior y otros numerosos problemas que ensombrecen en cierto modo el «milagro» económico que se ha producido durante los últimos años. Muchas de las riquezas nacionales están en manos de multinacionales extranjeras y el poder adquisitivo de la población no ha crecido de modo paralelo al del producto nacional bruto. Al mismo tiempo, las exportaciones siguen siendo las propias de los países subdesarrollados del tercer mundo, es decir, materias primas y productos sin elaborar, aunque esta situación, como la de la inflación, que llegó a alcanzar en años pasados un cien por cien, se han corregido en gran medida.

Con Brasil, teniendo en cuenta su evidente progreso y sus posibilidades, hay que jugar sin duda la carta de una segura confianza en su futuro.

PARIS: Protesta por la visita del presidente brasileño

En el vario mundo de la izquierda la protesta es unánime: Giscard d'Estaing, respalda con su invitación, "a un régimen que se distingue por sus violaciones de los derechos del hombre".

PARIS. (Del corresponsal de Pyresa, **Enrique LABORDE.**)

La llegada a París, en visita oficial, del presidente brasileño general Ernesto Geisel, ha provocado una indignada reacción en el vario mundo de la izquierda que considera este viaje como una ofensa. Desde los firmantes del «programa» común» hasta las organizaciones sindicales afines, pasando por la extrema izquierda y la titulada «ala militante de la Iglesia» el coro de moralistas es unánime en la condenación: Giscard D'Estaing, respalda con su invitación, «a un régimen que se distingue por sus violaciones de los derechos del hombre».

En este coro de protestas, «L'Humanité» destaca en sus titulares la presencia en Francia «del dictador brasileño», al tiempo que se olvida por simple distracción, de anunciar los resultados electorales en Portugal. Es de esperar que estas precipitaciones de última hora se rectifiquen mañana con la llegada a París, en visita oficial, del ministro soviético de Asuntos Exteriores, Andrei Gromyko, representante de un país verdaderamente libre.

La cuestión es que el viaje oficial del jefe del Estado brasileño es el primero que realiza un presidente de la gran república iberoamericana. Para darle un mayor relieve a esta visita de carácter histórico (u comercial), el general Ernesto Geisel no residirá en el palacio de Marigny, próximo al Elíseo, sino en el Trianon de Versalles. El presidente Geisel, celebrará dos entrevistas con el presidente Giscard D'Estaing para definir las bases de una amplia cooperación que, la crisis económica y la activa competencia de norteamericanos, alemanes y japoneses, han disminuido considerablemente

El general Geisel, viene acompañado por sus ministros técnicos es decir, los de Industria y Comercio, Minas y Energía, Plan y Desarrollo. Todo esto significa que en sus dos días de estancia oficial en París, el presidente brasileño —que no ha llegado en «Concorde», pese a la existencia de una línea regular Río de Janeiro-París servida por el discutido supersónico— se hablará ante todo y sobre todo de relaciones económicas.

◆ Participación en el desarrollo

El comercio franco-brasileño revela la existencia de un desequilibrio en favor de Francia, pero no se trata de sentar las bases de una mayor armonía, sino de definir las posibilidades de una mayor participación francesa en el desarrollo brasileño quebrantado por una fuerte deuda exterior, por una inflación galopante y, hecho determinante, por un crecimiento demográfico muy fuerte. La inversión de capitales franceses en el Brasil, se sitúa muy lejos de la alemana (once por ciento del total de capitales extranjeros) y de la norteamericana (treinta y seis por ciento). Los capitales franceses se encuentran muy lejos, con un cuatro por ciento del total y en cuanto al comercio, Francia está en el séptimo lugar de las importaciones del Brasil.

La gran república iberoamericana tiene unos vastos yacimientos petroleros que esperan la técnica de especialistas del mundo occidental y también inmensas posibilidades en el campo de la prospección y de la explotación minera, sin que se olviden las implantaciones de fábricas (automóviles, neumáticos, máquinas-herramientas, etc.) y las aportaciones a obras de envergadura como la presa de Tucurui, que representa una inversión de quinientos millones de dólares.

La danza de los millones de dólares, de los miles de millones, ha hecho su aparición en las páginas de las publicaciones especializadas. Los prejuicios políticos, no cuentan en esta hora, sobre todo cuando tienen un carácter de pura política interior y que, además, no responden a una actitud de sinceridad en todas las direcciones. En suma: la visita oficial del presidente Geisel, cuenta con un evidente interés económico aunque, el déficit exterior del cliente en potencia, sea inquietante.

LA LIBRA SIGUE BAJANDO

LONDRES, 26 (Efe).— La libra esterlina no dio ningún signo de recuperación en la mañana de hoy, llegando a cotizar a 1,8070 dólares de valor y terminando al mediodía a 1,8130, ambas cotizaciones récord de baja.

La desvalorización de la divisa británica con relación a finales de 1971 fue de un 38,2 por ciento mientras que el viernes pasado había sido de 37,5 por ciento.

Ni el aumento de uno y medio por cien para las tipos mínimos de crédito del Banco de Inglaterra ni la alocución de James Callaghan pidiendo a los sindicatos que acepten un nuevo acuerdo salarial han tenido positivo efecto en la moneda, que bajó asimismo en las bolsas de París y de Frankfurt.

CURSO DE SOCORRISMO Y PRIMEROS AUXILIOS

Organizado y patrocinado por MUTUAL CYCLOPS, Mutua Patronal de Accidentes de Trabajo, y en los locales de la Casa Sindical Provincial de Castellón, se ha celebrado un curso de Socorrismo y Primeros Auxilios, dirigido por A. P. A. (Asociación para la Prevención de Accidentes), entre productores de las empresas: Pablo Arenas Morales, Rafael Navarro Pobo, Radio Castilla, S. A., Juan Bta. Barres Ortiz, Esabe Exprés, S. A., Cerrajería Cantavella y Mutual Cyclops, tratándose de temas de gran importancia para los asistentes.

Don Roberto Moreno Peña, A. T. S., en nombre de A. P. A. y don José Conesa López, en nombre de Mutual Cyclops, presidieron el acto de clausura, entregando a los asistentes los correspondientes diplomas acreditativos. A continuación, fue ofrecido un vino de honor.

HA MUERTO EL MARISCAL GRECHKO

MADRID, 26 (Servicio de Documentación de Pyresa).— Según anuncio oficial de la agencia soviética de noticias «Tass», el hasta ahora ministro de Defensa de la Unión Soviética, Mariscal Andrei Grechko, ha fallecido a consecuencia de un ataque cardíaco.

El Mariscal Grecko, de nombre completo Andrei Antonovich, había nacido el 17 de octubre de 1903 en la localidad de Kulbyshevka, región de Rostov, ingresando a muy temprana edad en la Academia Militar Frunze, de Moscú.

En los años de la II guerra mundial, el mariscal Grechko estuvo al mando de una división, 1941, y posteriormente le fue encomendado el Primer Ejército de la Guardia, terminando la contienda mundial en tierras de Checoslovaquia.

Comandante de las fuerzas soviéticas estacionadas en Alemania desde el año 1953 hasta el 1957, fue llamado a Moscú en esta última fecha, para reemplazar al mariscal Malinovski como comandante en jefe de las fuerzas terrestres soviéticas y tres años más tarde, en 1960, pasó a ocupar también el mando de las fuerzas del Pacto de Varsovia.

Siguiendo los pasos de Rodion Malinovski, en 1967, a la muerte de este, Grechko era designado ministro de Defensa de la Unión Soviética, puesto que ha conservado hasta ahora, varios años más tarde, en 1973, era elegido miembro del Politburo del partido comunista de la Unión Soviética.

Como jefe de las tropas del Pacto de Varsovia, el mariscal Grechko fue el responsable directo de la invasión de Checoslovaquia, en agosto de 1968, ya que de su despacho partió la orden de invasión sobre el territorio checo.

PROTOCOLO MILITAR ENTRE CHINA Y EGIPTO

El CAIRO, 25 (Efe). — El presidente Sadat dijo anoche que China había prometido proporcionar a Egipto equipos de repuesto de armamento soviético y reparar el equipo militar de acuerdo con un protocolo militar firmado entre ambos países.

El protocolo militar chino-egipcio fue firmado la semana pasada durante la visita que efectuó a Cihina el vicepresidente egipcio Hosni Mubarak, quien regresó a El Cairo ayer por la mañana.

Sadat dijo que la reparación del armamento se iba a efectuar en la Unión Soviética, «pero durante todo el año pasado y lo que va de este la Unión Soviética rehusó llevar a efecto ningún género de reparación». Lo que significaba que todo armamento que tuviera que ser reparado era material prácticamente perdido» para las Fuerzas Aéreas egipcia.

SEVERAS MEDIDAS CONTRA LA EVASION DE CAPITALES EN ITALIA

ROMA, 26 (Pyresa).— Un nuevo cuerpo de policía será encargado en Italia de luchar contra la evasión de capitales, según una ley aprobada por el Parlamento. La ley prevé sanciones penales (y no administrativas) contra todos aquellos que intentaron exportar ilegalmente divisas y prohibe a los particulares la posesión de divisas extranjeras.

Los derechos de investigación y control de la policía de finanzas serán ampliados de tal forma que podrán actuar más allá del perímetro de las aduanas, al mismo tiempo que se confieren facultades de investigación a la oficina de cambios y los servicios de inspección del Banco de Italia, para combatir las evasiones de capitales.

ALBORAN, S. A.

Cía. de Seguros

Capital Social: 50.000.000. (Cincuenta millones) de pesetas totalmente desembolsados.

Necesita nombrar en esta capital:

SUBDIRECTOR-DELEGADO

OFRECEMOS:

- Condiciones comerciales de excepción.
- Amplia autonomía y relación directa con la Central.
- Autorización para la liquidación de siniestros.
- Total respaldo y apoyo de la Dirección de la Compañía, para representarla en la zona.

CONDICION ESENCIAL: Buena capacidad para la producción de seguros, Riesgos Diversos.

Dirigirse enviando historial profesional, dirección y teléfono a:

CIA DE SEGUROS «ALBORAN» S. A.
C/ Rafael Calvo núm. 23.
MADRID - 10

(c) Ministerio de Cultura 2007

EXTRANJERO

PEKIN no quiere armas de Occidente

Se esperaba que los chinos hicieran una aproximación formal para la compra de material militar norteamericano. En Washington había sido discutido el tema. Pero ahora, al regreso de unos congresistas de China, se ha sabido la verdad: A los chinos no les interesan las armas occidentales. Prefieren seguir su propio camino tecnológico militar.

NUEVA YORK. (Del corresponsal de Pyresa, Félix ORTEGA.)

Ha sido una operación preciosa, ciertamente muy ajena a eso que la Secretaría de Estado llama «la defensa común de los valores occidentales» y ha demostrado hasta que punto todos los tópicos de moralidad política ocultan únicamente esquemas entre superpotencias. Pero ha fallado lamentablemente porque los chinos no quieren camino tecnológico militar sin escuchar cantos de sirena pese a que asegure que la Unión Soviética les amenaza.

Es una historia preciosa por su propia inmoralidad política. El extremo de la manta lo levantó el antiguo secretario de Defensa, James Schlesinger, revelando hace días ante la televisión que en Washington había sido discutido el tema del abastecimiento de armas a China. Dijo también que no se había llegado a ninguna conclusión, pero ya los investigadores se tiraron por la pista dispuesto a saber más. Hoy, al volver nueve representantes del congreso norteamericano de China, pertenecientes a los comités de los servicios armados y de relaciones internacionales, sabemos el final de la historia: A los chinos no les interesa.

Como siempre ocurre en esta cuestión de política del siglo XIX establecida por Kissinger en la que todo el mundo, excepto Washinton y Moscú, son peones, cuando se habló de abastecer de armas americanas ni se contó con los chinos. Los chinos, se daba por supuesto por lo visto, que estaban ansiosos de tener armas. Lo que aparentemente convenció de tal ansia fue la venta británica de motores de aviación Rolls-Royce a la República Popular el pasado diciembre. En aquella ocasión, los británicos, apretados económicamente, no estaban dispuestos a renunciar a una venta muy importante e informaron a Kissinger de ella pero advirtiendo que por más carácter militar que pudiera tener no renunciaban a negociar con los comunistas chinos.

◆ Fastuoso mercado

Naturalmente, además de Gran Bretaña, estaba Francia, siempre con las maletas hechas y siempre con las maletas llenas de catálogos de equipo militar. A Francia estas cosas de la OTAN, además, ya le resbalaban. Pero, por si acaso, la Administración norteamericana la hizo saber que no se oponía a nada.

Además, para qué oponerse. Desde hace tiempo se están vendiendo computadoras a la Unión Soviética susceptibles de utilización estratégica y aquí no pasa nada pese a los lazos morales invocados. Que tontería de lazos si ya en 1974 Francia vendía helicópteros «Super Frelon» a China y en este momento hay informes de que los japoneses quieren venderle a los hombres de Mao aviones militares, y los alemanes, concretamente la acreditada casa Messerschmitt está negociando la venta de helicópteros con el mismo punto de destino. Eso sí, con el Departamento de Estado bien informado.

Así las cosas, con la punta de lanza de otros países de la OTAN y de Japón se esperaba que los chinos hicieran una aproximación formal para la compra de material militar norteamericano aquí y ahora. Las compañías analizaban ya el fastuoso mercado y los expertos en estrategia a lo Congreso de Viena movían peones desmadradamente sobre los mapas de las mesas de operaciones. No faltaba más que un ligero detalle: los chinos.

Pues los chinos dicen que no. El presidente del Comité de los Servicios Armados de la Cámara, Melvin Price, demócrata por Illinois, señala que tras su viaje a China ha llegado a la conclusión de que el Gobierno de Pekín está «enfáticamente no interesado en ningún tipo de asociación defensiva normal con los Estados Unidos más allá del comunicado de Shangai» y que su posición se resume en un «vosotros seguís vuestro camino y nosotros el nuestro».

CINCO CONTINENTES

• A partir de junio, prohibido fumar en los cines italianos

Los cines de Italia perderán el día 5 de junio uno de sus atractivos para los fumadores. A partir de esa fecha, quedará prohibido fumar en los cines, restaurantes y cabarets de todo el país. Hasta ahora, las salas de espectáculos italianas se encontraban entre las pocas de todo el mundo donde aún se toleraba fumar.

• La araña enseña a la arquitectura

Siempre han sido las arañas motivo de estudio, ya por su alta forma de orden social en alguna de sus clases, ya por la técnica que utilizan en la elaboración de sus telas. Ahora, arquitectos e ingenieros sienten un gran interés por los principios que fundamentan la construcción de las telas de araña. Por ello, ha surgido una estrecha colaboración entre el arquitecto Freu Otto, constructor del techo olímpico en Munich, y el investigador de arañas Kullmann. Mediante el uso del microscopio electrónico de retícula se ha podido observar el entramado de los hilos en las telas de las arañas.

CON ETIQUETA MARXISTA

"Frente unitario de los homosexuales revolucionarios de Italia"

Seiscientos delegados del "Frente Unitario de los Homosexuales Revolucionarios de Italia" se han reunido en congreso en Roma para discutir los problemas de los homosexuales italianos. Organizados como partido político, el "F.U.O.R.I." se va a presentar a las próximas elecciones generales con una etiqueta radical y marxista.

ROMA. (Del corresponsal de Pyresa, Alejandro PISTOLESI.)

Dulcemente cogidos de la mano, Federico Hegel y Carlos Marx, caricaturizados con ternura en el centro del manifiesto del «Frente Homosexual», avanzan hacia un porvenir más «libre» y menos «represivo», abriendo camino a los seiscientos delegados reunidos en Roma para discutir los problemas de los homosexuales italianos. La gente está algo perpleja ante la nueva «clasificación hormonal» que los miembros de dicho frente atribuyen tan orgullosamente a los fundadores del marxismo, y, por otra parte, ni Marx ni Hegel están en condiciones de elevar su eventual protesta o puntualización. Es posible incluso que por motivos exquisitamente políticos optarían por callarse, ya que el «Frente Unitario de los Homosexuales Revolucionarios de Italia» (FUORI), se va presentar a las próximas elecciones generales con una etiqueta de izquierda radical y marxista. Será la primera vez en Europa —según subrayan los medios informativos italianos— que un grupo de homosexuales declarados se presentan candidatos para ingresar en el Parlamento.

«SOMOS MUCHOS»

El tema general de este congreso es «el problema de la liberación sexual como uno de los elementos necesarios para cambiar la realidad del país». Los debates tratan las diferentes facetas del problema, o sea: «La represión en la familia», «La represión en el trabajo», «La problemática política», «El papel que hay que desarrollar en la sociedad». Junto a los seiscientos delegados italianos hay representantes de otros países y entre ellas tomaron la palabra un argentino, un sueco y un norteamericano. Por lo general, todos han insistido en afirmar que «los homosexuales han decidido dar batalla, porque su condición ya no es una vergüenza: tenemos que unirnos —añadieron— porque somos realmente muchos». También en lo que se refiere a los posibles resultados electorales cunde un optimismo extraordinario. A la puerta del teatro en que se celebra el congreso un joven con los ojos maquillados, la camisa de blonda y los pantalones adornados con encajes de bolillos, al ofrecer las publicaciones del «Frente», exclama: «Tendremos una victoria inesperada: en el secreto de las urnas muchísimos electores podrán desahogar sus propias inhibiciones votando por nuestros candidatos». Indro Montanelli, en un breve comentario que aparece en el «Giornale Nuovo» de Milán escribe: «Riase quien quiera reirse. Nosotros no. Con esto no queremos decir que los homoxesuales, en Italia, son la mayoría. Pero si a los verdaderos se añaden los falsos, pueden llegar a ser una mayoría. Y además, acordémonos de lo que decía de ellos Jean Lorain: «Esos son hombres detrás de los cuales sucede siempre algo».

NUEVA IZQUERDA

Como indican los medios informativos que enviaron sus observadores, se podrá decir que en este congreso ha habido de todo: jóvenes que discutían enfervorizados temas políticos muy profundos y otros que «se apartaban discretamente», con el fin de «reforzar viejas amistades y establecer las que pueden nacer de este clima sin prejuicios ni inhibiciones». Un profesor de la Universidad de Bolonia aclaró que «el régimen fascista y el de la Democracia Cristiana tienen un punto en común y es el de haber marginado a los homoxesuales. Una nueva izquierda —añadió a continuación— tiene el deber de eliminar esta situación». También se recordó, lamentándolo como un hecho dolorosamente negativo, que el problema de «la opresión sexual» es muy fuerte, actualmente, en todas las escuelas italianas. Por su parte, la líder de las mujeres abortistas, Adele Faccio, dijo, en nombre del Móvimiento para la Liberación de la Mujer, que se sentía feliz al ver el esfuerzo que realizan tantos «compañeros» (es el apelativo con el cual se designan en Italia los marxistas) para ocupar, incluso materialmente con el propio cuerpo como hacemos nosotras las mujeres, los espacios físicos y políticos».

Por cierto que la presencia de las mujeres afiliadas al «FUORI» (la sigla del frente significa en italiano: fuera), han demostrado ser muy combativas al protagonizar una tentativa de asalto en daño de un diario de la capital, que había publicado un artículo que no era de su gusto. En un comunicado oficial difundido por el «frente» después de la manifestación de protesta, se lamenta, textualmente, que «todas las lesbianas y los homosexuales presentes fueron objeto de duros insultos fascistas»... y que sólo gracias al alto sentido de responsabilidad de los manifestantes fue posible evitar nuevas violencias.

Una buena iluminación disminuye los riesgos de accidentes en la circulación

Experimentación en una carretera especial en la República Federal Alemana

BONN, 26 (Pyresa). — Una carretera en una noche oscura, iluminada por numerosos aparatos de alumbrado, situado sobre la pista, en la que se deslizan los automóviles con luz normal o de cruce, es una escena que se repite millones de veces en el mismo instante y en todo el país. La carretera de la que hablamos, no se encuentra en ningún mapa. Es una carretera única en la República Federal de Alemania y no es «pública» se trata de una carretera experimental con tráfico rodado simulado.

En esta instalación, situada sobre los terrenos de la fábrica de aparatos de alumbrado que tiene Siemens en Traunreut, en la zona prealpina de la alta Baviera, se efectúan pruebas y ensayos luminotécnicos. Realmente, es una especie de laboratorio al aire libre para comprobar y desarrollar los aparatos de alumbrado público. De este laboratorio se desprenden las bases científicas y los conocimientos prácticos conducentes a mejorar las condiciones lumínicas y, con ellas, la seguridad en el Tráfico.

La estrecha interdependencia existente entre estos dos factores no está en duda. El slogan «Mayor seguridad por mejor luz» no sólo es aplicable a las viviendas y a los puestos de trabajo sino que recae de una manera especial sobre el tráfico rodado.

EL VIAJE NOCTURNO

Todo automovilista sabe que, generalmente, el viaje nocturno es más fatigoso que el efectuado durante el día. Principalmente la vista se somete a un esfuerzo mayor. Esto se refleja en la estadística sobre accidentes. Aunque del tramo total recorrido sobre las carreteras de Alemania sólo una cuarta parte se verifica durante la noche, es precisamente durante este tiempo cuando tiene lugar el mayor número de accidentes, referido al tráfico total. Ocurre, además, que estos accidentes son mucho más graves. En relación con la cantidad de accidentes, muere por la noche un número doble de personas que de día.

El papel que desempeña la luz queda documentado, por ejemplo, con un estudio realizado por el Ayuntamiento de Londres sobre las consecuencias de las medidas adoptadas durante la crisis de la energía en los años 1973-74, con el fin de economizar energía eléctrica. En aquella época, se limitó considerablemente el alumbrado público en la mencionada ciudad. Consecuencia de ello fue un número muy superior de accidentes, a pesar de que disminuyó el tráfico debido a la escasez de gasolina. Durante los meses en crisis de enero y febrero de 1974, se incrementó en un 13% el número de personas muertas en accidentes nocturnos (equivalente el 63% del total de muertos en accidentes), en comparación con el mismo período de tiempo del año anterior. Entre los peatones, se registro un aumento del 17%.

Ingenieros y técnicos se esfuerzan en lograr sistemas de iluminaciones mejores y mas efectivos. Para efectuar las laboratos de investigación y desarrollo correspondientes, se precisan instalaciones como la carretera de Traunreut.

CARACTERISTICAS DEL TRAMO

Este tramo experimental tiene 180 metros de longitud y 10,5 de anchura. La instalación tiene cuatro pórticos móviles de acero con barras elevadoras en las vigas transversales para los aparatos de alumbrado a comprobar. Las distancia entre los pórticos y con ellas, las existentes entre los aparatos de alumbrado, se pueden modificar (hasta 60 metros al igual que la altura de los puntos de luz, alcanzándose hasta 12 metros sobre la calzada. El mando de esta modificación se establece por vía eléctrica desde el primer pórtico. Las barras de elevación descienden hasta tal punto que los aparatos de alumbrado se montan y se gradúan desde el piso, pudiéndose utilizar todo tipo de aparatos de alumbrado suspendidos, o adosados a postes adoptando cualquier posición.

En la instalación se opera con los más modernos aparatos de medida. La densidad de iluminación es decir, la luminosidad sobre la pista, el efecto del contraste de obstáculos o el deslumbramiento, son ejemplos de las muchas cuestiones que se pueden analizar. En la instalación se estudian curvas de distribución de luz, sentidos de incidencia y ángulos de radiación, diversos aspectos de luz, reflexión de la calzada y otros valores similares. La posibilidad y la forma de incrementar la «seguridad contra accidentes» con los medios que ofrece la luminotécnica dependen de un gran número de factores físico-técnicos. En Traunreut se investiga a este respecto.

LOS PAISES NO ALINEADOS TRATAN DE ASEGURARSE UNA INDEPENDENCIA FINANCIERA

104 naciones rehusan someterse a los dictados diplomáticos de las dos superpotencias

GINEBRA, 26. (Efe). — El bloque de los países no alineados —ciento cuatro naciones que rehúsan a someterse a los dictados diplomáticos de las dos superpotencias— se reunió esta mañana a las 10 horas en el palacio de las Naciones Unidas con el propósito de asegurarse una idenpendencia financiera en la constitución de un fondo de reservas reguladoras internacionales de productos básicos y materias primas producidos y exportados por los países en vías de desarrollo.

Como es sabido, el Fondo deberie servir también para promover la creación de asociaciones de productores de diversos productos exportables, semejantes a la organización de países exportadores de petróleo, e incluso financiaría también reservas reguladoras nacionales de mercaderías cuyos productores no las hayan constituido todavía por diversas razones.

En lo que respecta a la composición de fondo podrán integrarlo todos los países en vías de desarollo, y en la formación del capital para dicho fondo hay consenso en que puede ser constituido por aportaciones mínimas de todos los asociados, bajo forma de acciones de los productores, y aportaciones voluntarias.

En principio, las actividades del fondo autónomo de los no alineados se limitaría a diez productos —cobre, caucho, yute, café, algodón, té, azúcar, cacao, fibras duras y estaño y su volumen ascendería a tres mil millones de dólares, de cuya suma una tercera parte, por lo menos, sería pagada desde el principio como aportaciones de capital y el resto mediante préstamos cuando fuere necesario.

TREINTA REPRESENTANTES

La reunión de hoy en Ginebra, convocada por el grupo intergubernamental de los no alineados, integrado por treinta representantes, diez por Asia, diez por Africa y diez por América Latina, se realiza para cumplimentar la resolución duodécima de la conferencia de ministros de relaciones exteriores de las naciones no alineadas, celebrada en Lima en agosto de 1975, que encomendó al grupo mencionado el examen de la constitución de un fondo para la financiación de las reservas reguladoras de materias primas y productos básicos de los países en vías de desarrollo.

En verdad, se trata de una etapa previa, en que se examinará a fondo el proyecto sobre funcionamiento de los mecanismos del fondo para las mencionadas reservas, que ha de ser elevado a la quinta conferencia de jefes de Estado de los países no alineados, a realizarse en Colombo, capital de Sir Lanka, del diez y seis al diez y nueve de agosto de 1976.

La conferencia de Colombo es considerada por los países en vías de desarrollo como un acontecimiento de primera magnitud, por ser un acontecimiento en la lucha que esas naciones iniciaron con la sexta sesión extraordinaria de la Asamblea de las Naciones para el establecimiento de un nuevo orden económico internacional.

Según sus promotores, Colombo, en la presente situación internacional, será el punto de partida de una estrategia a poner en movimiento la cooperación entre los propios países no alineados, que entienden que ha llegado la hora de liberarse de la colonización económica impuesta por las naciones industrializadas.

Según los representantes del tercer mundo, hay que comenzar la lucha contra la «crisis permanente» en que se desenvuelve la vida de las naciones en vías de desarrollo puesto que no se trata de encontrar soluciones parciales mediante la estabilización de los precios de esta o aquella materia prima o producto básico sino de una radical transformación del presente orden económico internacional por obra de profundos cambios estructurales.

Méjico podría poner fin en un futuro próximo al apoyo que presta a los republicanos españoles

MEJICO, 26 (Efe). — El ministro mejicano de Asuntos Exteriores, Alfonso García Robles, indicó a los republicanos españoles residentes en este país que su Gobierno podría poner fin en un futuro próximo, al apoyo que les viene dispensando.

El ministro pronunció un discurso en el «Centro Republicano Español», con motivo del 45 aniversario de la proclamación de la República, en el que afirmó que Méjico mantendrá su reconocimiento diplomático a la República española hasta que el pueblo español señale otros rumbos, al expresar libremente su voluntad.

«Si los españoles llegasen a señalar su preferencia por otra forma de gobierno distinta de la republicana —advirtió el ministro— Méjico no podrá sino respetar tal decisión».

En opinión de los observadores, García Robles puso con estas palabras sobre aviso a los republicanos españoles respecto a un posible cambio de actitud del Gobierno mejicano, tras el referéndum anunciado para los próximos meses en España.

En una recepción celebrada el pasado 14 de abril, el propio ministro mejicano dijo que ese referéndum era «un paso en una buena dirección de la política en España».

VEINTINUEVE MUERTOS EN UNAS INUNDACIONES EN IRAN

TEHERAN, 26 (Efe-Reuter).— Son ya 29 los muertos a causa de las inundaciones en la provincia de Jorasan, en la región nororiental de Irán, informan las autoridades. Más de 4.000 casas han resultado dañadas o destruidas, se añade.

Las inundaciones se deben a las torrenciales lluvias caídas sobre las regiones de Quochan y Shirwan, fronterizas con la URSS.

(c) Ministerio de Cultura 2007

DEPORTES DEPORTES DEPORTES DEPORTES

EN PARTIDO MEDIOCRE

DESALENTADORA DERROTA DEL CASTELLON EN LA CORUÑA

RACIC, retirado del campo con fuerte conmoción cerebral

En tarde de sol, con viento racheado, los equipos salieron a jugar un partido decisivo, dado la situación que ambos ostentaban en la tabla clasificatoria. Los locales con grandes aspiraciones a escalar a la categoría de honor. Y los levantinos, aquejados por el fantasma del descenso de categoría.

A las órdenes del colegiado andaluz Gallardo Fernández de mala actuación, los equipos presentaron las siguientes alineaciones:

DEPORTIVO LA CORUÑA. Canedo, Pardo, Piris, Bello, Gallego, Piña, Albino, Pousada, García (Rivas) Cocco y Rabadeira (Castro).

CASTELLON: Racic (Llopico) Beltrán, Ramón, Subirats, Babiloni, González, Claramunt, Alonso, Martín Santos, Ruiz (Severino) y Cioffi.

INCIDENCIAS:

En el minuto 30 se retira el portero Racic, del Castellón, a consecuencia de un choque con el jugador Pousada, con conmoción cerebral.

El colegiado mostró tarjeta blanca a Beltrán, a los 37 minutos de juego del segundo tiempo por entrada violenta a Castro.

• Los goles

A los 15 minutos Piris, desde 40 metros lanzó un potente disparo que sorprendió a Racic, convirtiendo el primer gol para su equipo. Dos minutos después Pardo, desde la derecha, envía un centro que al caer dentro del área castellonense provoca una serie de cortos rechaces que terminan con un nuevo centro de Rabadeira que aprovecha Gallego, de cabeza, para marcar el tanto. Es importante consignar que ambos goles del equipo coruñés fueron obtenidos después de sufrir el portero Racic un fuerte golpe con Pousada, a los 8 minutos, cuando su estado no era, a juicio de muchos, el más idóneo para seguir en el campo, por cuanto carecía de la totalidad de sus reflejos. Esto se deduce principalmente de la forma en que Piris logró el primer gol, pues aunque fue de un buen disparo, era de una distancia muy considerable, unos 40 metros aproximadamente.

• El partido

Salen a jugar ambos equipos con ganas. A los dos urge obtener los puntos en disputa. Y así el partido se inicia con bastante ímpetu. Pero, lógicamente, se nota, un leve predominio de los locales que, alentados constantemente por el numeroso público allí congregado, ansian ofrecer una buena actuación a sus fieles seguidores.

• Pierde un gol La Coruña

El equipo local, a los 5 minutos de juego, casi logra su primer tanto. A puerta batida dispara Pousada, con tan mala fortuna que el balón sale ligeramente desviado. La jugada se había producido en el centro del campo y llegó a inmediaciones de la portería defendida por Racic mediante un centro de Pardo que, como dijimos, recibe Pousada, con la portería completamente desguarnecida y erra lamentablemente al desviar la pelota en su destino al fondo de las mallas. Fue una buena ocasión de gol para el equipo local, que de esa manera, mostraba ya su dominio en las acciones.

• Se lesiona Racic

En el minuto 8 ocurre un violento encontronazo entre Racic y Pousada que, luego, 20 minutos más tarde provocarían la salida del portero en camilla, conmocionado, para ser conducido a una clínica de la ciudad. Desde ese momento, al parecer, los reflejos del portero perdieron eficacia y los dos goles que el Coruña lograría minutos después, tal vez, sin duda, se debieron a este lamentable accidente. Al menos, el primero obtenido por Piris desde una distancia de aproximadamente 40 metros.

• Ataca el Castellón

Cioffi, a los 12 minutos, por poco logra batir a Canedo, perdiendo de esa manera una buena oportunidad de poner en ventaja a su equipo. La jugada se inició desde atrás, en la misma defensa castellonense, por intermedio de Ramón que entregó a Subirats. Y éste, rápidamente, a Babiloni quien cedió a Cioffi. El argentino disparó fuertemente y desvió ligeramente el balón, malogrando la buena oportunidad.

• Gol del Coruña

A partir de los 10 minutos de juego el Coruña inicia una serie de ataques que hacen prever el gol a su favor. La activa actuación de Piña, Albino y Pousada, logran imprimir una coordinada labor de conjunto que, gradualmente, logra penetrar la férrea defensa visitante que marca a presión. A los 15 minutos, a causa del dominio, el deportivo La Coruña logra obtener el primer gol de la tarde. Piris se hace con el esférico, se corre a un costado, muy lejos de la portería defendida por Racic. Y de forma totalmente inesperada. cuando nadie lo esperaba, dispara. Y la pelota fuertemente impulsada entra por un ángulo ante la desesperación de Racic que nada puede hacer por evitar el tanto.

• Nuevo gol coruñés

Tras el gol se acentúa el dominio local que, ahora, con la seguridad de un tanto a su favor, más sereno, busca aumentar la distancia para llegar al final de la primera etapa con un margen importante para no sufrir sorpresas en los 45 minutos restantes. A los 18 minutos Pardo, corrido hacia un costado, recibe la pelota y la envía por lo alto sobre la portería visitante. Se produce allí una serie de cortos rechaces que terminan por situar el balón en los pies de Pousada. Este, con toda rapidez, envía nuevamente el esférico sobre la portería que defiende Racic y Gallego, de cabeza, lo impulsa al fondo de las mallas. Sería este el segundo gol coruñés y el último del partido.

• Nuevamente Cioffi cerca

A los 25 minutos, nuevamente es Cioffi quien está a punto de lograr un gol para su equipo. La pelota enviada por el jugador argentino sale rozando el larguero; y se pierde fuera del campo. El contragolpe del equipo de casa lo lleva a cabo Cocco quien, inexplicablemente, solo ante Racic, falla un clarísimo gol. Era más fácil errarlo que convertirlo. Y lo erra.

• Se retira a Racic

Evidentemente sentido, luego del golpe con Pousada, Racic, tiene que ser retirado del campo de juego en una camilla. El meta visitante, desde los 8 minutos, está jugando con un fuerte golpe en la cabeza que, seguramente, lo han mermado físicamente. Y le impide utilizar normalmente sus grandes cualidades de portero. Reemplaza a Racic, Llopico.

• Final de la primera etapa

Continúa el juego y hasta el final de los 45 minutos iniciales las incidencias no tienen nada de particular. El Coruña se repliega a defender los 2 goles de ventaja que, sin duda, le aseguran un seguro triunfo, sin complicaciones. En esta primera parte el equipo local ha lanzado dos saques de esquina y la visita, tres. En líneas generales el partido, en los 45 minutos iniciales, no ha tenido calidad técnica, ni mucho interés.

• Segundo tiempo

Castro reemplaza a Rabadeira en el comienzo de la segunda parte. Y las acciones continúan sin variantes a lo que han sido en los minutos antes jugados. Pero el Castellón aún tiene ganas, no se entrega. A los 8 minutos Cioffi, muy empeñoso y valiente, envía un fuerte disparo que es bien contenido por Canedo. A los 10 minutos, Albino, envía un fuerte remate y la pelota pasa muy cerca del larguero que defiende Llopico. A los 26 minutos, Severino reemplaza a Ruiz. En La Coruña Rivas sustituye a García.

• Concluye el partido

No hay acciones destacadas hasta el final del partido. Pueden citarse la protagonizada por el fuerte disparo de Alonso a los 29 minutos que pasa rozando el larguero, la tarjeta blanca a Beltrán por agresión a Castro. Y algún que otro avance del Coruña, cauto y sereno, en su accionar. En estos 45 minutos finales el Coruña se benefició con 4 saques de esquina. Y el Castellón, dos. Concluyó el encuentro con claro dominio local.

• Mal partido

El líneas generales, el partido no satisfizo. El Castellón lo único que hizo fue mostrar un gran empeño, muchas ganas y una enorme voluntad de lograr un punto al menos. Pero el equipo coruñés, con bastante claridad logró superar a los visitantes. Y si tras las conquistas, el equipo no se hubiera dedicado a defenderse más que a buscar otros goles. El resultado, por lo que hicieron los dos equipos, puede decirse que fue justo. Y, naturalmente, la lesión de Racic, perjudicó a su equipo. No dudamos en decir que el gol de Piris, desde 40 metros, no hubiera sido posible estando el buen portero yugoslavo en sus plenas facultades. — J. A. V.

RACIC, CONMOCIONADO. — El buen portero yugoslavo tuvo que abandonar su puesto debido a un fuerte golpe en la cabeza al chocar con el jugador Pousada. Horas después, afortunadamente, según manifestaciones de Camilo Liz, logró recuperarse totalmente

SU JARDIN PROYECTADO Y REALIZADO EN UN TIEMPO RECORD Y CON UN MINIMO PRESUPUESTO...

edelweiss

INGENIEROS TECNICOS AGRICOLAS

EXPOSICION Y VENTAS: NAVARRA, 29

CASTELLON TELEFONO 21 13 16

Al regreso del Castellón

CAMILO LIZ: «NO HEMOS TENIDO SUERTE».-«PUDIMOS GANAR Y PERDIMOS».-«RACIC SE RECUPERO A LAS POCAS HORAS»

A su regreso de La Coruña, desde Motilla del Palancar, nos habló Camilo Liz del partido jugado en Riazor. Debemos aclarar que la expedición del Castellón tomó el tren a las pocas horas de haberse terminado el partido, y por tal no pudimos tomar contacto con el grupo albinegro por esa circunstancia de pasar la noche en el Expreso de Galicia con llegada a Madrid en la mañana de ayer y empalmar seguidamente el viaje hacia Castellón con el autobús que el viernes último los trasladaba a la capital de España. Fue ayer a la hora del almuerzo cuando el delegado del equipo, señor Liz, nos ponía en conocimiento de todo lo ocurrido en el partido con el Deportivo coruñés desde esa localidad conquense.

—No tenemos suerte —nos decía—. Un partido que pudimos ganar muy bien, así, como suena, hemos perdido injustamente. Puede usted decirlo con letras muy grandes. El Castellón no mereció perder este partido, y menos aún por ese tanteo que no dice nada a lo que fue el juego por nuestra parte.

—¿Goles injustos, señor Liz?

—No lo digo por los goles, su consecución fue legal, ¡pero, en qué circunstancias, amigo!

—¿A qué se refiere?

—Al desafortunado incidente de Racic. Esos dos goles fueron conseguidos por el Deportivo de La Coruña cuando éste, Racic, se encontraba como atontado, sin conocimiento, por el zapatazo recibido de Pousada, que creo involuntario, que le dio en pleno rostro, en la parte frontal.

—¿Y después del golpe, siguió Racic en el puesto?

—Pues, sí, ya que parecía recuperado, según daba a entender él al mantenerse en el puesto, pero, no, Racic pronto se vio que al encajar esos dos goles, por sus movimientos anormales, que su estado físico no era normal, obligándose al cambio por Llopico. Y poco después, al abandonar el terreno de juego, se vio enseguida que el muchacho sufría conmoción cerebral, por lo que fue trasladado a la Residencia Sanitaria de San Rafael. Esos dos goles, como le digo, fueron recibidos por Racic en estado inconsciente. De ahí que le diga que ha sido una verdadera pena. Con Racic en condiciones difícilmente habría marcado el Coruña. Es más, el segundo tiempo fue totalmente nuestro con ocasiones fenomenales de Alonso y Cioffi para marcar que no se transformaron por verdadera mala suerte. Junto con un penalty descaradísimo además de que fue objeto Cioffi, que el árbitro pasó por alto incomprensiblemente. No tenemos suerte, no señor, ya que aparte las lesiones nos encontramos con arbitrajes un poco contrarios a nuestros colores. También Alonso y Cioffi —seguía diciéndonos Camilo Liz—, han resultado un poco tocados por los trallazos que sin piedad soltaba la defensa coruñesa.

—Bien señor Liz, vayamos por partes. Cuénteme primero, cómo se encuentra Racic, y después Alonso y Cioffi. ¿Hace?

—Racic se encuentra bien. Cuando terminó el partido, la directiva del Deportivo, puso un taxi a mi disposición para que marchase a San Rafael. Gesto que le agradecería lo manifestase en el periódico. Pues, bien, me fui allí y me encontré con la buena de que Racic se encontraba muy mejorado y hasta los facultativos que le asistieron me comunicaron que el jugador, si él se encontraba en disposición, podía emprender el viaje con el equipo. Consultado que fue Racic, manifestó sus deseps aprobatorios. Así que el portero Racic regresó con nosotros.

—¿Se encuentra ahí, en Motilla?

—No señor. Racic ha quedado en Madrid por unos asuntos particulares. Posiblemente, mañana (hoy para el lector), se encontrará ya en Castellón ejercitando ya junto con sus compañeros.

—¿Señal inequívoca de que Racic se encuentra bien, no es así?

—Eso es, afortunadamente, sí señor.

—¿Y en orden a Cioffi y Alonso?

—Pues estos dos chavales (textual), que recibieron fuertes plantillazos, como antes le he dicho, parece se encuentran bastante recuperados.

—¿Se teme su baja para el domingo frente al Rayo Vallecano?

—No, estimo que no, ya que los dos, como le acabo de decir, se encuentran bastante bien. Pienso que jugarán los dos.

—¿Cómo estuvo el arbitraje del andaluz Gallardo?

—Salvo unos cuantos errores que tuvo, principalmente el penalty clarísimo que no señaló por carga violenta a Cioffi dentro de' área y otras cosillas, no estuvo mal. En fin —termina diciéndonos—. Lástima que ocurriera lo de Racic, pues seguro que de no surgir esa extraña circunstancia de seguro que sacamos algo en este partido. Me duele, no cabe duda (se refiere al partido), pero me siento muy optimista cara a este final de liga, ya que el equipo va a más y difícilmente se nos escaparán puntos del Estadio Castalia, al tiempo que puede confiarse en obtener alguno en cualquiera de los tres desplazamientos que nos restan a San Andrés, Tarrasa y Córdoba.

Y no se habló más. Camilo Liz, como siempre, se ha mostrado muy sincero con los hechos no cargando el sambenito a nadie mostrándose con esa objetividad que le caracteriza, aún pasando por ese trance amargo de la lesión de Racic y pérdida del partido que él considera se ha debido a la mala suerte, no a otra cosa.

José Ten

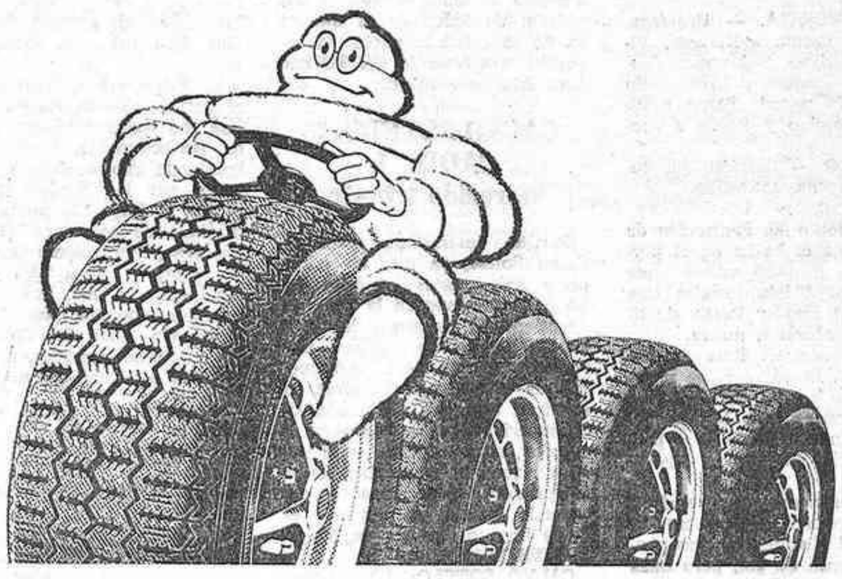

inconfundible ZX

AGENTE EXCLUSIVO

LUIS PRADES, S. A.

Ronda Magdalena, 17 - Tel. 21 55 11

SERVICIOS

CASTELLON

Ctra. Valencia-Barcelona, s/n. Torre Michelín - Tel. 21 08 67

BURRIANA

Ctra. del Puerto, s/n. Edificio Michelín - Tel. 51 16 61

ONDA

Próxima inauguración

1925 - 1975

50 años al servicio del automovilista, con las mejores instalaciones dedicadas al neumático.

MICHELIN

(c) Ministerio de Cultura 2007

DEPORTES DEPORTES DEPORTES DEPORTES

El Celta empató frente al Alavés

EL BURGOS, AFIRMA SU ASCENSO A PRIMERA DIVISION

EL MURCIA CANDIDATO FIRME AL DESCENSO

El Burgos, con su triunfo como visitante, ante el Tarrasa, afirma claramente sus posibilidades para militar, el año próximo, en la División de Honor. El Celta, igualmente, con su empate ante el Alavés, no ceja en su empeño. Siguen el Valladolid y el Coruña, también con pretensiones. Lo difícil está en la zona de descenso. El Tarragona, que perdió con el Tenerife en su propio terreno, y el Murcia, que logró ganarle al Ensidesa (también en la cuerda floja) son firmes candidatos a la categoría inferior. Los 8 negativos juegan muy en su contra. En la zona de promoción hay varios equipos, entre ellos el CASTELLON, que lógicamente, pugnan por huir de tan incómodo sitio. En las próximas jornadas tendremos un panorama mucho más claro. — (RESUMEN DE AGENCIAS.)

MURCIA, 2 ENSIDESA, 0
Importante triunfo local

Por dos goles a cero ha vencido el Real Murcia al Ensidesa en un encuentro muy disputado en el que el equipo local ha creado mayores ocasiones de gol y de un total dominio territorial. El Ensidesa se ha defendido con orden, pero ha atacado muy poco.

ALINEACIONES:

ENSIDESA. — Josini, Vallina, Esteban, Atucha, Quirós, Raya, Gilabert, Arráiz, Manrique, Novo y Antolín. (Al comenzar la segunda parte, Antuña sustituyó a Novo.)

REAL MURCIA. — Urquiaga, Morgado, Camino, Herrero, Vidana, Murciano, Echecopar, Castro, Anil, Joaquín y Cristo. (En la segunda mitad, Pazos sustituyó a Camino y Rolón a Joaquín.)

ARBITRO. — Carrión, que tuvo una buena actuación.

GOLES:

1-0. Minuto 40. Pentración de Anil, rebota el balón en el portero y se produce córner, que botado por Cristo, origina una melé en el área, y Pazos, de tiro raso y cruzado, marca.

2-0. Minuto 45. Pase de Rolón a Anil. El extremo se interna por la banda, dribla a varios contrarios que le van saliendo, e incluso también al portero, y tira marcando nuevamente.

En la primera mitad, el Real Murcia presionó bastante ante la puerta del Ensidesa y tuvo varias ocasiones de gol, pero unas veces por auténtica mala suerte y otras por la inspirada actuación del portero visitante, la delantera del Murcia no consiguió marcar. En la segunda mitad, el Murcia acusó el esfuerzo de la primera parte y el Ensidesa se defendió con mayor orden, contando en este período con varias ocasiones sus delanteros, sin embargo, el gol del Murcia fue un momento sicológico importante, porque el árbitro se equivocó al señalar córner cuando en realidad había salido el balón fuera y al conseguir el gol Pazos, el Ensidesa se rompió moralmente. El segundo y definitivo gol del Murcia llegó cuando el Ensidesa estaba totalmente desmoralizado y el Murcia estaba impulsado moralmente por ese gol que aseguraba los dos puntos que le eran totalmente vitales.

VALLADOLID, 1 MALAGA, 0
Partido aburrido

El Málaga dio la impresión en este encuentro de que no venía a jugarse nada y por este motivo no hizo nada a derechas para lograr algo positivo. Sin embargo, el Valladolid, que se jugaba mucho y lo demostró en el primer tiempo, después de lograr el único gol de la tarde, se arrugó y pasó completamente desapercibido.

ALINEACIONES:

VALLADOLID. — Campos, Salvi, Leguizamón, Mellado, Amarillo, Puig Vineta, Vicente, Landaburu, Alvarez (Docal), Santos, Drenks (Aníbal).

MALAGA. — Humberto, Aráez, Aído (Santi), Benítez, Macías, Requejo, Quevedo, Migueli, Bustillo, Villanova (Uriarte) y Esteban.

ARBITRO. — Sánchez Pueyo, que tuvo una actuación discreta.

GOL:

Minuto 24. Amarillo lanza el balón a Alvarez, éste dentro del área, muy oportuno, logra rematar y bate a Humberto.

El árbitro amonestó a Landaburu, Benítez y Amarillo, y expulsó a Salvi por repeler una agresión. Finalizado el partido, Bustillo protestó al árbitro y éste le amonestó.

El partido se presumía interesante por la situación en que se encuentra el Valladolid e igualmente el Málaga, pero el encuentro resultó francamente aburrido porque el Málaga no hizo nada por ganar y el Valladolid tampoco por convencer a una afición que le seguía ayudando con todo entusiasmo. El primer tiempo fue de un auténtico agobio vallisoletano, con dominio intensísimo, creando situaciones de verdadero peligro para la puerta del Málaga, pero todas ellas desaprovechadas de una forma incomprensible. El Málaga jugó a su ritmo y sin preocupaciones por lograr algún gol. Parecía que no perdía nada en este encuentro y el Valladolid, con un gol a su favor en la segunda mitad, fue completamente anodino y cuando llegó la expulsión de Salvi, en el minuto 23 de la segunda parte, se esperaba una reacción del Málaga, pero ésta nunca llegó.

CALVO SOTELO, 3 CADIZ, 1
Merecido triunfo

Partido interesante para el Calvo Sotelo, ya que no podía ceder más puntos en su terreno para no verse en la zona de negativos. El conjunto de Puertollano ha vencido amplia y merecidamente al once gaditano, que ha fallado especialmente en su línea defensiva, habiendo sido superior el once manchego al andaluz, al que dominó a lo largo de todo el encuentro, salvo los primeros quince minutos del segundo tiempo, en los que el Cádiz impuso algo su juego.

ALINEACIONES:

CALVO SOTELO: Alba, Lobo, Mendoza, Vázquez, Quico, Viqueira, Bautista, Calero, Odair, Nuevo, Molina (Asensio).

CADIZ. — Bocoya, Espildora, Díaz, Puig, Marfil, Isauro, Lloret, Carballo, Farias, Urruchurtu y Soto.

ARBITRO. — Trujillo, bien. Amonestó a Lobo y Viqueira por los locales y a Espildora por los visitantes.

GOLES:

0-1. Minuto 14. Falta contra el Cádiz cerca del área grande. La saca muy bien Bautista que, de fuerte tiro, bate al portero andaluz.

2-0. Minuto 25. Centro de Nuevo a Odair, falla éste y Calero, que sigue atento la jugada, de fuerte tiro marca.

2-1. Minuto 53. El Cádiz en un contraataque, falla el defensa central andaluz, sale el meta calvosotelista, se le escapa el balón de las manos y Soto aprovecha para marcar.

3-1. Minuto 74. Nuevo, en una jugada de toda la delantera local, obtiene el tercero y últiom de la tarde.

RAYO VALLECANO, 1 BARCELONA AT., 0
Victoria con suerte

Por un gol a cero ha vencido en el estadio Vallehermoso el Rayo Vallecano al Barcelona Atlético, en partido de fútbol correspondiente al Campeonato Nacional de Liga de Segunda División.

El Rayo derrotó al equipo catalán merced a una indecisión de su defensa y a la oportunidad del extremo derecho local quien de cabeza, aprovechó la única ocasión clara que crearon los rayistas.

ALINEACIONES:

RAYO VALLECANO. — Alcázar, Anero, Manolito, Uceda, Lo, Fermín, Francisco (Alvarito), Alcalá, Felines, Salamanca y Benito (Potele).

BARCELONA AT. — Castell, Fuster, Moré, Olmo, Coromina, Nicolás, Vila, Martínez, Rusky, Costa (Rebollo) y Carrasco.

ARBITRO. — Andújar Oliver. Bien en líneas generales, impuso su autoridad siguiendo el juego de cerca y no dejándose influir por los jugadores. Amonestó a Olmo, por una entrada antirreglamentaria, a Potele, por pérdida de tiempo y a Fermín, por protestar.

GOL:

1-0. Minuto 76. Potele corre por su banda, y cerca de la línea de fondo centra bombeado, para que Alvarito, ante la indecisión de la defensa y del guardameta, remata imparablemente a la red.

Se guardó un minuto de silencio por el que fuera delegado nacional de Educación Física y Deportes, Elola Olaso, fallecido el sábado.

El Rayo Vallecano con la victoria conseguida esta mañana en el estadio Vallehermoso, ha salvado un duro escollo, porque el Barcelona Atlético jugó, cuanto menos, para llevarse un punto. La suerte acompañó al equipo local, que en la única oportunidad clara que tuvo, consiguió el gol.

El Barcelona Atlético planteó el partido usando mucho la táctica del fuera de juego realizada perfectamente, y en el contraataque rápido, basado en el juego por las bandas (por su parte) el Rayo, no podía pasar la línea de cobertura catalana, que era perfectamente dominada por Moré y Olmo. Sólo las individualidades del Rayo pudieron con la táctica empleada por el equipo filial del Barcelona, el cual, pese a perder, tuvo las mejores ocasiones de marcar.

SAN ANDRES, 2 OSASUNA, 0
Sin mucha calidad

En encuentro de no mucha calidad de juego, el San Andrés se ha impuesto al Osasuna por dos goles a cero, resultado que el cuadro catalán ya había establecido al término de los primeros cuarenta y cinco minutos.

ALINEACIONES:

SAN ANDRES. — Blanch, Rodri, Moya, Cortés, Tovar, Paquito, Díaz (Curta), Martí Filosía, Serena (Garrido), Martín y Abad.

OSASUNA. — Iparraguirre, Gabari, Sánchez Rubio, Pascual, Esparza (Luengo), Marín, Polo, Gelo, Echebarría, Ostivar (Morales) y Bosmediano.

ARBITRO. — Ausocua Sanz, bien. Amonestó a Gelo por una entrada fuerte al ariete Martín.

GOLES:

1-0. Minuto 6. Paquito cede en profundidad a Martín y éste, zafándose de un defensor, tira raso fuera del alcance de Iparraguirre.

2-0. Minuto 35. Serena se adentra en el área y tras burlar a dos contrarios, envía el balón al fondo de las mallas.

Tras los últimos resultados negativos del conjunto andresense se esperaba una rehabilitación ante el equipo navarro, el cual, al igual que su adversario, no anda muy brillante en el presente campeonato. Sin embargo, si bien el once rojiblanco adoleció nuevamente de profundidad atacante, mejoró ostensiblemente en su centro del campo, en donde tuvo a Martí Filosía y Paquito sus mejores pilares.

La primera parte fue mejor que la segunda. En ella, el San Andrés obtuvo sus dos tantos, habiendo podido ampliar el resultado de no mediar el travesaño en sendos disparos de Abad y Serena a los 13 y 31 minutos, respectivamente.

El Osasuna, por su parte, decepcionó en esta ocasión al escaso público que se dio cita en el campo rojiblanco, derrochando solamente entusiasmo. Por lo demás, nada de nada, puesto que su vanguardia fue totalmente ineficaz.

ALAVES, 0 CELTA, 0
Partido difícil e incierto

El equipo local no ha podido sacar adelante el difícil compromiso de un partido en que se enfrentaba a un equipo como el Celta, que ha sabido defender muy bien su parcela para terminar una vez más imbatido y sacar un positivo que contribuya a su retorno a la Primera División.

El Alavés, por su parte, sigue en la zona de peligro, y ha de mejorar su juego de ataque si quiere permanecer en la actual categoría.

ALINEACIONES:

ALAVES. — Rodri, Pascual, Bea, Zuloaga, Montejo, Uriarte, Ciudad, Antonio (Sánchez Martín), Valdano, Arambarri y Pana.

CELTA. — Fenoy, Santomé, Manolo, Navarro (Búa), Villar, Ribas, José (Mori), Igártua, San Román, Castro y Félix.

ARBITRO. — Pes Pérez, que ha tenido una actuación irregular. Amonestó a Villar.

Partido difícil e incierto, en el que los dos equipos buscaban sacar adelante un resultado que sirviera a sus diferentes objetivos. El Celta, un equipo más técnico que el Alavés, ha jugado con tranquilidad, y aunque se veía dominado territorialmente por el equipo local, su defensa se bastaba para conjurar los peligros del Alavés y, en última instancia, el portero Fenoy malograba los escasos disparos que le lanzaban los delanteros locales.

El Alavés, más nervioso, no lograba fructificar su mayor dominio, ya que sus extremos no conseguían penetrar con rapidez en el área céltica. Así transcurrieron los noventa minutos del partido, con forcejeo del Alavés sobre la puerta forastera, pero sin que el marcador se moviera durante todo el partido.

TARRASA, 0 BURGOS, 2
Victoria sin dudas

Casi siempre es el gigante el que vence cuando se enfrenta a sus adversarios de menor talla, y esta es la circunstancia que se ha producido en el estadio Municipal, enfrentando al Burgos, esta vez el gigante, y al Tarrasa el vencido, pese a poner en el empeño de no serlo todas sus fuerzas, esta vez desaliadas de la suerte que se ha sumado a los méritos del adversario. Contadas veces llegó el Tarrasa a la puerta burgalesa y por su parte, pasó apuros en numerosas ocasiones el portero catalán.

ALINEACIONES:

TARRASA. — Vallespir, Achero, Aguado, Arias, Sanjuán, Guaraci (Roselló), Bío, Planas, Fernández (Valdés), Doménech y Rojo.

BURGOS. — Manzanedo, Gómez, Igártua, Aguilera, Palmes, Valdés, Garrido, Navarro, Juanito, Viteri y Quini.

ARBITRO. — Congregado. Estuvo correcto, a nuestro entender pasó inadvertido, lo cual es síntoma evidente de que su labor no desagradó.

GOLES:

0-1. Minuto 18. En rápido contraataque, Quini logra empalmar un espléndido tiro que bate a Vallespir haciendo inútil su estirada.

0-2. Minuto 39. Navarro, al rematar de cabeza un centro del lateral Gómez, marca.

Muchos aficionados burgaleses en las gradas del estadio, incluso portando visibles pancartas. Al final del encuentro vitorearon con entusiasmo a su presidente, también al final del encuentro, gritos en contra de Dauder, preparador egarense, a quien se abucheó ruidosamente. Fueron amonestados Guaraci y Aguado por parte local.

Realmente el Burgos se ha mostrado como un equipo que tiene muy bien encauzado su rumbo hacia la Primera División, en pocas palabras, un equipo muy completo. El Tarrasa, por su parte, no ha podido con la superioridad adversaria, patentizada en el marcador de forma bastante temprana, lo que ya de por sí significó un fuerte condicionante para el juego local. Dispuso el Burgos de bastantes ocasiones frente a las pocas del Tarrasa, que cuando tiró a gol lo hizo mal y de lejos.

TARRAGONA, 0 TENERIFE, 1
Con gol de agonía

Faltando escasos segundos para finalizar el partido, el veterano Gilberto sentenció el encuentro entre tarraconenses y tinerfeños, dando el triunfo por 1-0 a su equipo, el Tenerife.

ALINEACIONES:

GIMNASTICO. — Zamora, Angel, Pla, Filgueira, Manolo, Crujeras, Tasio, Masferrer, Castillo, Eloy y Sánchez Picón.

TENERIFE. — Lanas, Juan Miguel, Molina, Hugo Fernández, Lesmes, Pepito, Gilberto, Illán (Salvador, a los 79 minutos), Ferreira, Jorge y García Murcia.

ARBITRO. — Bové Frías, que estuvo bien, aunque mal auxiliado por los jueces de banda.

GOLES:

0-1. Minuto 89. Avance desde atrás de Juan Miguel, que pasa sobre Salvador, adelantado, quien centra sobre la puerta y Gilberto, sólo ante Zamora, envía el balón al fondo de las mallas.

El áribtro amonestó por juego brusco a Tasio y Pla por los locales, y a Pepito por el tinerfeño.

Muy mediocre encuentro con superior dominio a lo largo de los 90 minutos de los locales, que no supieron alzarse con el triunfo por estar muy remisos a la hora de tirar sobre el portal de Lanas. El resultado favorable a los visitantes debe considerarse injusto, dado que la mejor virtud del Tenerife fue el estilo conservador y de aguante que demostró durante todo el partido y no la profundidad sobre el marco tarraconense, pero el fútbol es así, y una ocasión, faltando pocos segundos para finalizar el partido, fue aprovechada por el veterano Gilberto y sentenció el mismo, dando nuevas esperanzas al Tenerife cara al ascenso a la División de Honor y un soberano jarro de agua fría al Gimnástico, que ya con ocho negativos está inmerso en el descenso de categoría. Solamente un milagro podría salvar al cuadro granate de jugar la próxima temporada en Tercera División.

CORDOBA, 1 HUELVA, 1
Empate justo

No pudo el Córdoba superar a un Recreativo de Huelva, que basó su sistema en un marcaje férreo ante el cual naufragó totalmente el equipo local, que sólo en el segundo tiempo mejoró algo por el desfondamiento de su rival. Un paso en falso del equipo balompiedista verde, que pone su porvenir otra vez difícil.

ALINEACIONES:

CORDOBA. — Molina, Poyoyo, Salas, Valbuena, Mari, Urbano, Gallego, Corcuera (Alvarez), Burguete, Onega y Rivero.

HUELVA. — Alonso, Isabelo, Toñánez, Jerolami, Ortiz, Alcorta (Torres), Lapi, Espárrago, Morón, Otero y Cruz Carrascosa (Galleguito).

ARBITRO. — Gerrero Esquerdo. Estorbó el juego en numerosas ocasiones y pasó por alto unas manos claras de un defensor en el área visitante. Amonestó a Isabelo por mano voluntaria y a Morón por desplazar el balón.

GOLES:

0-1. Minuuto 41. Ataque onubense e indecisión de la defensa cordobesa, lo que aprovechó Lapi para controlar la pelota y fusilar imparablemente a Molina.

1-1. Minuto 58. Córner sacado por Salas contra la portería visitante, que Onega cabecea muy bien, pero desviado tocando el balón en la cabeza de Toñanes, quen ayuda a entrar el balón en su propia meta.

Los dos conjuntos y el trío arbitral llevaban luto por el fallecimiento de José Antonio Elola Olaso.

Ha vuelto a tropezar el Córdoba, esta vez ante un rival que realizó un marcaje muy fuerte, sobre los jugadores del Córdoba, que no dieron por ello una a derechas durante un primer tiempo de continuos desaciertos de conjunto y con fallos individuales especialmente en el medio campo y en la delantera, incapaz y sin mordiente.

En el segundo tiempo, aflojó el ritmo el Huelva, quizá por el esfuerzo anterior, lo que dio opción al equipo local para dominar territorialmente. Esto sirvió para volver a poner de manifiesto su incapacidad ofensiva y su falta de imaginación para escaparse del marcaje a que estuvo sometido.

Un mal partido, en suma de los locales, en cuyas filas sólo puede destacarse a Valbuena, Marín y Molina. Por parte del Recreativo, sus mejores hombres estuvieron en la cobertura y principalmente en Alcorta, Lapi y el primer tiempo de Espárrago.

Para...
FABRICAS - HOTELES - RESTAURANTES - CHALETS
TANQUES PARA GAS PROPANO
ACUMULADORES AGUA CALIENTE
EXTRACCIONES DE VAHOS
R.I.G.A. FAEMA
EMILIO MARTORELL
San Luis, 35 Conde Pestagua, 32 Telef. 22 78 00 Taller 22 17 23 CASTELLON

Resultados, clasificación, goleadores y la próxima jornada en Segunda División

RESULTADOS

Los resultados de los encuentros de fútbol del Campeonato Nacional de Liga de Segunda División, han sido los siguientes:

Murcia, 2 — Ensidesa, 0
Valladolid, 1 — Málaga, 0
C. Sotelo, 3 — Cádiz, 1
Coruña, 2 — **CASTELLON, 0**
R. Vallecano, 1 — Barcelona At., 0
San Andrés, 2 — Osasuna, 0
Alavés, 0 — Celta, 0
Tarrasa, 0 — Burgos, 2
Tarragona, 0 — Tenerife, 1
Córdoba, 1 — Huelva, 1

CLASIFICACION

La clasificación ha quedado así:

	J.	G.	E.	P.	F.	C.	P.
BURGOS	32	16	10	6	41	24	42+12
CELTA	32	15	10	7	33	19	40+ 8
MALAGA	32	17	4	11	63	33	38+ 6
VALLADOLID	32	14	9	9	40	22	37+ 3
CORUÑA	32	16	5	11	37	25	37+ 5
TENERIFE	32	13	11	8	46	36	37+ 7
BARCELONA AT.	32	11	12	9	38	39	34+ 2
CALVO SOTELO	32	12	8	12	36	40	32
HUELVA	32	13	5	14	32	37	31— 1
CORDOBA	32	13	5	14	35	38	31— 1
SAN ANDRES	32	12	6	14	32	40	30— 2
R. VALLECANO	32	13	4	15	40	43	30— 2
CADIZ	32	10	9	13	40	38	29— 3
OSASUNA	32	12	5	15	42	50	29— 3
CASTELLON	**32**	**9**	**11**	**12**	**33**	**40**	**29— 3**
ALAVES	32	10	9	13	27	34	29— 3
TARRASA	32	9	10	13	25	35	28— 4
ENSIDESA	32	9	9	14	24	36	27— 5
MURCIA	32	11	4	17	35	51	26— 8
TARRAGONA	32	8	8	16	24	43	24— 8

GOLEADORES

Después de jugados los encuentros de fútbol correspondientes a la jornada de hoy del Campeonato Nacional de Liga de Segunda División, la clasificación de goleadores ha quedado así en sus primeros puestos:

1. — Illán (Tenerife) y Vicente (Valladolid), con 15 tantos cada uno.
2. — **Ciofil (CASTELLON), con 14 tantos.**
3. — Burguete (Córdoba) y Echevarría (Osasuna), con 13 goles también cada uno.

Gerolame (Huelva), encabeza la clasificación de goleadores en propia meta, con tres tantos.

PROXIMA JORNADA

La próxima jornada del Campeonato Nacional de Liga de Segunda División serán los siguientes:

Huelva — Murcia
Ensidesa — Valladolid
Málaga — C. Sotelo
Cádiz — Coruña
CASTELLON — R. Vallecano
Barcelona At. — San Andrés
Osasuna — Alavés
Celta — Tarrasa
Burgos — Tarragona
Tenerife — Córdoba

Satra
SOCIEDAD ANONIMA DE TRACCION
CONCESIONARIO OFICIAL DE
Motor Ibérica sa
EBRO PERKINS JEEP
Avda. Valencia, s/n - Teléf. 21 68 66 - 128 - Castellón

GEAN
Linde
Plaza Alcázar de Toledo, 12
Benasal, 2
Teléfonos 22 48 26 — 21 22 42
CASTELLON
Aire acondicionado
INSTALACIONES FRIGORIFICAS

(c) Ministerio de Cultura 2007

DEPORTES DEPORTES DEPORTES DEPORTES

EL MUNDO DEL DEPORTE

LA "VUELTA" Y EL CICLISMO ESPAÑOL

Por Manuel Gómez AROSTEGUI

Es el ciclismo español uno de los que más madruga en la organización de carreras por etapas. Cuando aún el invierno no ha concluido se inicia la temporada con la Vuelta a Andalucía, para seguir luego con la de Levante y la Semana Catalana. La segunda fase lleva a las bicicletas y a los ciclistas desde la costa mediterránea hasta la más arrugada orografía norteña, con la Vuelta al País Vasco y esas otras carreras de Amorebieta y Navarra, que son, podríamos decir, el prólogo de la Vuelta Ciclista a España; la «Vuelta», como es conocida en los ambientes ciclistas.

Hay que reconocer el esfuerzo que significa el montaje y la realización de la Vuelta y el hecho de que las personas y entidades que llevan a cabo esta tarea perseveren año tras año, merece elogios. Porque la «Vuelta» es con el «Giro» y el «Tour», una de las tres grandes carreras europeas. En ella han intervenido a lo largo de los años, la mayor parte de las grandes figuras del ciclismo mundial y justo es señalar, que no todas esas figuras han conseguido colocar su nombre en la nómina de los ganadores. Sin embargo, esta carrera, parece que va perdiendo categoría últimamente. La elección de los recorridos, se ha convertido en una cierta rutina, obligada si, en parte por la limitación de fechas y en parte también por los cada vez más altos presupuestos que fuerzan en la mayor parte de las ocasiones llevar los finales de etapa a las localidades que mejor contribuyen económicamente con la organización. Por ello, la Vuelta, que nunca ha sido una vuelta completa a la península, repite sus itinerarios y pierde, creo yo, con ello alicientes.

Dentro de unos días se va a iniciar la ronda española de 1976. Una vez más, saliendo de Andalucía, la carrera va a festonear la ribera mediterránea, para sin llegar a los Pirineos, irse hacia el norte por las provincias vascas tocando las de Asturias y Santander. A juzgar por los adelantos que sobre la participación de corredores se han hecho, van a intervenir cuatro equipos españoles, los cuatro que existen, y cinco extranjeros, de los que tres son belgas y dos holandeses. Pero en ninguno de estos hay grandes figuras, por lo que no es aventurado afirmar que la participación extranjera es más bien floja. Claro es, que dada la rivalidad y la táctica de no dejar hacer que suelen adoptar los equipos españoles entre sí, nada tendrá de particular, que las victorias se las repartan esos extranjeros, cosa que a nadie debería sorprender.

COMIENZA HOY EN ESTEPONA LA VUELTA CICLISTA A ESPAÑA

ESTEPONA (Málaga), 26. (Pyresa). — Gran animación existe hoy en Estepona, y en toda la Costa del Sol malagueña, con la llegada de los corredores y organizadores de la XXXI Vuelta Ciclista a España cuyo comienzo tendrá lugar mañana día 27. Se han inscrito en la Vuelta un total de 102 corredores, entre los que figuran nombres tan conocidos como Perurena, Ocaña, Tamames, Gonzalo Aja, Agostinho y la revelación del momento, José Enrique Cima, por los españoles. En cuanto a los extranjeros figuran nombres como Hennie Kuiper, Dietrich Thuron y Michel Laurent.

Esta mañana, desde primera hora, se ha visto gran animación en la Casa Sindical de Estepona con la llegada de corredores, periodistas equipos de radio-televisión, y personal organizativo, entre los que hemos podido ver al director de la carrera, Luis Bergareche, al director de la Organización, José Luis Albéniz y al secretario general de la Vuelta, Miguel Olartua.

Los comisarios internacionales son Víctor Orquín, por España, Roger Halna, por Francia y Roger Dierickz, por Bélgica.

Los corredores han tomado contacto con la carretera, desde muy temprano y mañana dará comienzo la Vuelta, en un circuito contra reloj con un recorrido de 3.200 metros, por la carretera de la sierra, siendo la salida del primer corredor a las 16'30.

La presentación de la Vuelta Ciclista a España 1976, tendrá lugar mañana a las dos y media de la tarde, en la avenida de Monterroso, con un gran desfile de todos los servicios motorizados, precedidos de la banda municipal de música, que interpretará los himnos de cada nación participante.

La primera etapa, con un recorrido de 135 kilómetros, tendrá lugar el miércoles día 28, con salida de Estepona a las 13'45, recorriendo toda la Costa del Sol hasta Benalmádena y retorno por Hijar, Fuengirola, Marbella, San Pedro de Alcántara, y llegada probablemente a Estepona a las 17'18.

Mañana, a las nueve de la noche, habrá una recepción en el hotel Atalaya Park, en la que se celebra la entrega de una placa de plata al Ayuntamiento de Estepona, con asistencia de todos los miembros de la organización y autoridades.

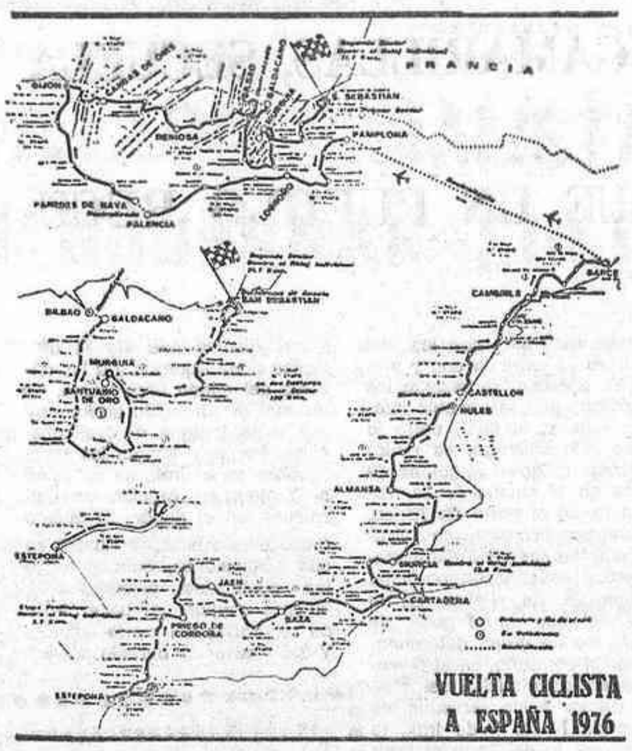

BILBAO. — Mapa oficial con el itinerario de la Vuelta Ciclista a España, 1976. — (Telefoto CIFRA GRAFICA)

TERCERA DIVISION

El Villarreal y el Lérida empataron a cero

Con tiempo soleado, buena entrada y bajo las órdenes del colegiado andaluz Grande Agullera, que estuvo regular, se disputó el encuentro entre los equipos del Villarreal y el Lérida que finalizó en empate a cero. Presentaron la siguiente alineación:

LERIDA: Camarero, Zapata, Canito, Martínez, Rodri, Nebot, Cortes, Puig, Pascual, Linares, y Escolá.

VILLARREAL: Ros, Julio, David, Also, Sancho II, José Manuel, Vizcaíno, Padilla, Flores, Sancho I y Luis.

Por el Villarreal salió Verdú en reemplazo de Padilla en la segunda parte y por el Lérida, Valverde y Torres sustituyeron a Escolá y Pascual.

Durante la primera parte los amarillos plantearon un esquema netamente ofensivo intentando sentenciar el encuentro. Los ilidenses, por su parte, mostraron una defensa muy eficaz y un contragolpe, peligrosísimo. Las jugadas de peligro se sucedieron en una y otra área, así por el Villarreal, en el minuto 15, una jugada personal de Vizcaíno por la banda culminó José Manuel con un disparo que salió desviado por pocos metro. Y en el minuto 35, un saque de banda lanzado por José Manuel sobre el punto de penalty lo cabeceó Luis a la parte superior del larguero. Los catalanes dispusieron de claras oportunidades por medio de dos internadas en solitario de Cortes y dos de Pascual, que atajó decididamente Ros.

Mal partido: VINAROZ, 2.- MANRESA, 1

Buena entrada en el Cervol. Arbitró el malacitano, Torres González, regular.

ALINEACIONES:

MANRESA: Romero, Rubio, Gabiot, López, Torredeplat, Padell, Justi, Orenes, Lara, Pujadas y Dorcido (Martínez y Vilada).

VINAROZ: Bravo, Millán, Montoya, Borja, Suso, Ferrando (Martorell), Coll, Díaz, Madrigal, Tarazona (Boyero) e Isach.

El partido careció de relieve y ha sido el peor de los jugados en el Cervol esta temporada. Se adelantó el Manresa, a los diez minutos, al batir Pujadas de espléndido cabezazo a Bravo. Hubo tintes de dramatismo en el Cervol y los jugadores locales actuaron con enorme nerviosismo. El poste repelió un par de disparos de la vanguardia local. En la segunda mitad, el Vinaroz atacó en tromba, y a los 51 minutos, empató Boyero. A los 53 minutos, Isach, en espectacular jugada consiguió el gol de la victoria. El dominio del Vinaroz en este período fue total, y las jugadas de peligro se sucedieron en el portal de Romero. Coll estrelló el cuero en el travesaño, a los 68 minutos.

El Manresa, fue un flojísimo contrincante, alineando a su equipo juvenil. Se batieron con mucho entusiasmo, pero nada más. Su jugador más destacado fue Romero.

El Vinaroz, se las vio y deseó, para sacar a flote el partido. Mal en principio y algo más entonado después, aunque como decimos el contrincante fue poco menos que una perita en dulce. Causó buena impresión el delantero Madrigal. Destacaron, Montoya e Isach.

El Vinaroz lanzó dieciocho córners, por dos el Manresa.

El público alentó mucho al Vinaroz, pero abandonó el Cervol malhumorado pues el espectáculo presenciado fue vulgar a más no poder.

ANGEL

Se retiró de la competición

Angel Nieto sufrió una caída en el Gran Premio de Francia

PARIS, 25. (Pyresa).— Con el gran premio de Francia, celebrado hoy en el circuito Bugatti de Le Mans, se han iniciado los campeonatos mundiales de motociclismo de 1976.

En la prueba de 50 cc. en la que tomaba parte el pentacampeón mundial, Angel Nieto, que tenía el mejor tiempo de los entrenamientos, ha vencido el alemán Herbert Rittberger, tras haber sufrido Nieto una caída en la primera vuelta, después de una mala salida y cuando marchaba bastante retrasado. Debido a la caída, que no ha tenido consecuencias personales, el piloto español se vio obligado a retirarse.

El resultado de la prueba fue el siguiente:

1.—Herbertr Rittberger, «Kreidler», promedio de 112'016 k. p. h.
2.—Rudolf Kuntz (Suiza) con «Kreidler».
3.—Stefans Droflinger (Suiza) «Kreidler».

En la carrera de los 350 cc. la clasificación fue la siguiente:

1.—Walter Villa (Italia) «Harley Davidson» promedio 144'697 k. p. h.
2.—Jonny Cecotto (Venezuela), «Yamaha».
3.—Jean Francois Balde (Francia), «Yamaha».

En 500 cc. el ganador fue Barry Sheene (Gran Bretaña), «Suzuki», en un tiempo de 51-45-33.

2.—Johnny Cecotto, (Venezuela) «Yamaha», 51-49-17.
3.—Marco Luchinelli (Italia), «Suzuki», 52-04-62.

CICLISMO

Miguel Angel Aroca ganó la segunda etapa de la Quinta Ronda al Maestrazgo

Entre Alcora y Benicarló se disputó el domingo la segunda etapa de la Quinta Ronda al Maestrazgo, competición ciclista de 125 kilómetros de indudable interés en toda la zona aficionada al deporte del pedal. En los kilómetros finales se desarrolló una fuerte lucha cuando un grupo de ocho hombres logró escapar del grupo. La etapa fue ganada por Miguel Angel Aroca. La llegada al punto final, en lo alto del monte Petiquillo, fue realmente magnífica. La clasificación de la etapa fue la siguiente:

1.—Miguel Angel Aroca, del Grupo Deportivo Josman, con 3-18-57.
2.—Jorge Fortia, del Almogávares, en 3-18-57.
3.—Daniel Badenes, del Josman
4.—Francisco Albelda, del mismo equipo.
5.—Ramón Tamarit, del Sedavi Mercury.

Tras esta segunda etapa la clasificación general es la siguiente:

1.—Jorge Fortia con 7-27-17.
2.—Miguel Angel Aroca, 7-28-17
3.—Daniel Badenes.
4.—Ramón Vila.
5.—José Reino.

El Premio de la Montaña está así:

1.—Alberto Vilardega, con 20 puntos.
2.—Francisco Albelda, con 18.
3.—Vicente Belda, con 15.

Señora, Señorita, Caballero

¿TIENE MOLESTIAS CON SU CABELLO?

Contra la caspa y caída, confíe el cuidado y recuperación de sus cabellos a BEOSTHETICIEN, Sr. Pallarés. Horas de visita: Mañana de 10 a 2 y por la tarde de 5 a 8. Colón, 74-2.º Teléfono 21 07 42.

En Tokio

DURAN por el título mundial de los pesos medios Jr.

TOKIO, 25 (Alfil. — El púgil español José Durán sustituirá al argentino Miguel Castellini como aspirante al título mundial de los medios Jr., versión Asociación Mundial de Boxeo, frente al campeón de la categoría, el japonés Koichiwajima. El combate se disputará el 1 de mayo próximo en Tokio; ha informado esta mañana el «manager» del campeón del mundo, Hitoshi Misako.

Castellini no se encuentra aún repuesto de las heridas sufridas en un accidente automovilista.

Alberto Aracil ganó en la primera regata del trofeo "Presidente del C.N.C."

En el interior del Puerto se disputó la primera regata del III Trofeo presidente Club Náutico, para balandros de la clase Optimist, organizada por el citado Club y las delgaciones de la Juventud y Sección Femenina.

Fuerte viento muy racheado y algo de fresco fueron factores que aconsejaron la celebración de la prueba en aguas del puerto y no fuera como estaba previsto.

Tomaron la salida un total de 13 barcos que lo hicieron esta vez muy espaciados para realizar luego la regata al viento. Buena actuación de todos y bastantes sorpresas, así como mucho «valor» en varios de los participantes que siendo prácticamente novatos supieron aguantar las embestidas del viento. Durante la regata hubo continuos cambios, lo que dio mayor emoción, registrándose un vuelco precisamente cuando estaba a punto de llegar a la meta, siendo el «Arrancapins», tripulado por Mayuca Aracil el que volcó, que hubiese hecho un puesto intermedio.

La clasificación de esta primera regata, fue:

1.—«Pulex», tripulado por Alberto Aracil, con 0 puntos.
2.—«Mayne», tripulado por Justo Millán, con 3 puntos.
3.—«Zama», tripulado por Sergio Soler, con 5'7 puntos.
4.—«Neptuno», tripulado por Julián Claramonte con 8 puntos.
5.—«Piscis», tripulado por Juan A. Sánchez, con 10 puntos.
6.—«Bufanubols», tripulado por Fernando Marqués, con 11'7 puntos.
7.—«Cuco», tripulado por J. L. Alvarez, con 13 puntos.
8.—«Baleares», tripulado por Begoña Trilles, con 14 puntos.
9.—«Catxerulo», tripulado por Eva Escrig, con 15 puntos.
10.—«Partinoples», tripulado por Inma Escrig, con 16 puntos.
11.—«Arrancapins», tripulado por Mayuca Aracil, con 18 puntos.
12.—«Eolo», tripulado por Rafael Martínez, con 19 puntos.
13.—«Twis», tripulado por María José Martínez, con 20 puntos.

La próxima regata de este trofeo se celebrará el sábado día 8 de mayo a la hora de costumbre.

LOS ARBITROS A EXAMEN

La actuación de los árbitros de fútbol en la jornada de Liga de Segunda División, ha sido la siguiente:

Calvo Sotelo-Cádiz, Trujillo, bien.
Tarragona-Tenerife, Bobe Frías bien.
Coruña-CASTELLON, Gallardo mal.
Tarrasa-Burgos, Congregado, bien.
Córdoba-Huelva, Esquerdo, regular.
Valladolid-Málaga, Sánchez Pueyo, regular.
Murcia-Ensidesa, Carrión, bien
Alavés-Celta, Pes Pérez, mal
Rayo Vallecano-Barcelona At. Andújar, bien.
San Andrés-Osasuna, Ausocua, bien.

RESULTADOS EN TERCERA DIVISION

Los resultados de los partidos de fútbol correspondientes a la tercera división del Campeonato Nacional de Liga, e incluidos en el boleto de las quinielas, han sido los siguientes:

Gerona, 1; Mallorca, 1
Ibiza, 0; Levante, 2
Portuense, 1; Linares, 1
Marbella, 2; Orihuela, 0

GRUPO TERCERO

Ontenliente, 4; Gandía, 0
Gerona 1; Mallorca, 1
Huesca, 0; Sabadell, 1
Ibiza, 1; Levante, 2
Calella, 0; Masnou, 3
Vinaroz, 2; Manresa, 1
Mestalla, 2; Constancia, 0
Villarreal, 0; Lérida, 0
At. Baleares, 1; Villena, 1
Olímpico, 1; Endesa, 0

Participará en la velada internacional de Almería

El castellonense García Marín, concentrado con el equipo nacional de boxeo

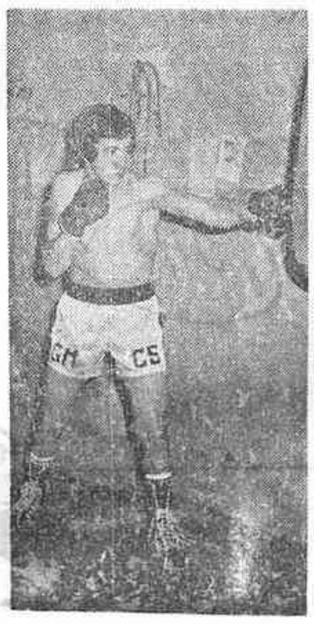

Con destino a Torrelodones partió el castellonense Jesús García Marín, Olímpico español, para ponerse a las órdenes del seleccionador nacional Palenque, con vistas a la confrontación internacional de boxeo que tendrá lugar en Almería. En esta importante competición se enfrentarán veinte países europeos. García Marín que atraviesa por un gran momento deportivo ha defendido siempre, hasta la fecha, con magníficas actuaciones los colores nacionales, por lo que espera —así lo ha indicado— traer a Castellón una medalla. Hacemos hincapié al destacar que la Federación Española de Boxeo ha tenido un gran acierto al programar esta confrontación, de cara a las próximas Olimpiadas de Montreal, ya que en la misma figurarán los países que más posibilidades tienen de alcanzar las tan codiciadas medallas olímpicas en disputa.

la norma en tresillos
«SUPERMERCADO DEL TRESILLO»
(El establecimiento aprobado por la mayoría)

LA QUINIELA GANADORA

Murcia-Ensidesa	1
Valladolid-Málaga	1
C. Sotelo-Cádiz	1
Coruña-CASTELLON	1
R. Vallecano-Barcelona A.	1
San Andrés-Osasuna	1
Alavés-Celta	x
Tarrasa-Burgos	2
Tarragona-Tenerife	2
Córdoba-Huelva	x
Gerona-Mallorca	x
Ibiza-Levante	2
Portuense-Linares	x
Marbella-Orihuela	1

REPARTO PROVISIONAL

81.064.536 ptas. a repartir entre premios de 1.ª categoría con 14 aciertos (provisionalmente 329 columnas a 246.397 ptas. cada una) 81.064.536 ptas. a repartir entre premios de 2.ª categoría con 13 aciertos provisionalmente 10.939 columnas a 7.411 pesetas cada una).

81.064.536 ptas. a repartir entre premios de 3.ª categoría con 12 aciertos (provisionalmente 138.465 columnas a 585 ptas. cada una).

Pronóstico próxima semana

Betis-Mércules	1
R. Sociedad-Santander	1
Español-At. Madrid	1x2
Valencia-Granada	1
Zaragoza-At. Bilbao	1
Gijón-Salamanca	1
Elche-Sevilla	1x
Huelva-Murcia	1
Ensidesa-Valladolid	1x
Málaga-C. Sotelo	1
Cádiz-Coruña	1x2
Castellón-R. Vallecano	1
Osasuna-Alavés	1
Barcelona At.-S. Andrés	1

PRECIOS DE ENSUEÑO
(Nuestra gran producción permite concederlos)
Variedad y selección al gusto actual
EXPOSICION: RONDA MIJARES, 35 - CASTELLON

DISTRIBUIDOR

Para acreditada firma Criadora-Exportadora de Vinos Finos de Mesa «RIOJA» se precisa:

— Casa exportadora a todos los países del mundo.

Interesados dirigirse a: Bodegas Carlos Serres, S. A. Apartado postal núm. 4 HARO (Logroño). Teléfonos: 31 02 79 y 31 02 94.
Unicamente trataríamos con mayoristas organizados.

(c) Ministerio de Cultura 2007

El mundo árabe, barril de pólvora (I)

UN GIGANTE LLAMADO NASSER

- **GOBIERNOS TITERES Y CAMARILLAS, SECUELA DEL COLONIALISMO.**
- **NACIONALISMO PARA QUE UN PUEBLO RECUPERE LA DIGNIDAD.**

IMAGINAR el mundo árabe como un enorme desierto surcado tan sólo por caravanas de beduinos es tan absurdo como creer que todo él, gracias a sus recursos petrolíferos, está sembrado de torres de prospecciones de crudo. El mundo árabe tiene muchas cosas en común, pero dentro de una diversidad que lo enriquece. Si pensamos que un rico jeque del Golfo Arábigo, tiene la misma religión, el mismo idoma, prácticamente la misma cultura, el mismo afán por salir del subdesarrollo, el mismo sentido de unidad que un mercader de Marraquech, convendremos en que las circunstancias que han modelado a los árabes no han cambiado para nada su personalidad, su autenticidad. Y sin embargo, ¡parecen tan divididos, tan contrarios, tan ajenos los unos a los otros! Pero esta apariencia es algo más que un error en el que se cae fácilmente Es simplemente una intención. Obedece a un plan preconcebido hace muchos años. La máxima de Julio César —«Divide y vencerás»— no ha caído en desuso. Y cuando por el horizonte amanece el sol árabe sobre un cielo limpio, azul, como únicamente es el cielo del desierto, la política, seguramente contraria a toda sinceridad, por compleja y manipulada, a nadie puede extrañar que haya intereses en mostrar la desunión, las rencillas, las, al parecer, eternas enemistades entre los árabes.

Por lo pronto, los árabes, tan dados a la poesía —hubo guerras que se dirimieron entre ellos con un poema— son concentrados, casi pueriles, ajenos a todo conglomerado de palabras y de maniobras a las que tan acostumbrados estamos los occidentales. Si todos los árabes proceden de Arabia, de ese tremendo paralelógramo abrasado por el sol, todos llevan dentro de sí un alma de beduino. Y el beduino siente una inmensa necesidad de Dios, de la Tierra y de su clan, de su tribu, de su familia. Por eso, precisamente, sus relaciones públicas son fatales, su propaganda contraproducente, su política voluble, sus regímenes, impuestos casi siempre por la tremenda y caprichosa herencia del colonialismo.

Sobre el mapa árabe, a punto de ser liberado del imperio turco-otomano, los países colonialistas dibujaron con tiralíneas unas fronteras ilusorias, apoyadas en la contradicción y en la enemistad de tribus y familias que pugnaban sempiternamente entre ellas. No de otra manera nacieron el Iraq, Siria, el Líbano, Jordania, Libia, Argelia, Marruecos, y los demás países que componen ese mundo árabe. Fue el célebre Tratado firmado por Sykes y Picot, a la sazón, allá por los años veinte, jefes de la diplomacias británica y francesa, el que más daño hizo a los árabes del Oriente. Tanto Francia como la Gran Bretaña habían prometido a los árabes la independencia a cambio de su colaboración en la primera guerra mundial en la que el imperio turco-otomano se alió con los alemanes. Pero, al mismo tiempo, prometió a los judíos un hogar en Palestina y traicionaron al jeque Hussein de La Meca, dividiendo aquella parte del mundo en varios estados. No importa que al frente de aquellos «inventados» estados colocaron a los hijos del jeque Hussein. La colonización era diferente y los regímenes, impuestos. Abdullah se hibo emir de Transjordania, un enorme desierto cuya capital era Amman. A Feisal quisieron colocarlo en Damasco, pero Siria había caído bajo la férula francesa y entre los sirios y los franceses le dieron el pasaporte para sentarse sobre el trono del Irak. Palestina se reservó como mandato británico. El Líbano, para los franceses. Sólo Arabia Saudí supo jugar con inteligencia gracias a la habilidad y al valor guerrero de Ibn Saud que, enemigo mortal de los hachemitas de Hussein, se aprovechó de la traición que al jeque de la Meca le hicieron los ingleses para apoderarse de todo el territorio central de la península y convertirse en «Guardian de los lugares Sagrados» del Islam. Las costas de la península arábiga —Omán, los emiratos, Kuwait y Yemen del Sur— quedaron bajo protectorado británico y tardarían muchos años —excepto Kuwait y Yemen del Norte— en acceder a la independencia.

EL NORTE DE AFRICA

El juego tendría los mismos protagonistas en Africa del Norte. Egipto, con una independencia nominal, estaba en todo sometido a la Gran Bretaña. A su occidente, entre italianos, franceses y británicos colocaron en el trono libio a Adriss el Senussi, de vieja tradición islámica, pero a condición de que los franceses tuvieran las manos libres en Argel, en Marruecos, al sur del río Dra y de Cabo Bojador. Francia mantuvo un protectorado sobre una parte de Marruecos, y convirtió a Argelia en provincia. Y desde el primer momento se cuidó muy mucho de atizar discordias y acceder poco a poco a los afanes de independencia de los tunecinos, los argelinos —éstos con sangre— y los marroquíes. De todo un pueblo, los colonialistas crearon casi veinte. Sobre el podium colocaron a amigos, colaboracionistas y fantoches. Pero los árabes habían ganado la guerra en 1918 y si después de las derrotas surgen los nacionalismos, como dice Thierry Desjardins, tras las victorias surgen la revolución y la revancha. Lo importante, para quien domina o quiere dominar el país, es saber sobornar a esos pseudorevolucionarios. Y así se crean regímenes y gobiernos títeres con los que el pueblo se enfrenta una y otra vez. Se suceden, se relevan las camarillas, pero el pueblo protesta, ruge y, al final, corre la sangre. Sin embargo, es curioso constatar que los golpes de estado en el mundo árabe, sobre todo en el norte de Africa, carecen prácticamente de derramamiento de sangre. Seguramente porque en el festín participa activamente el pueblo. Es el pueblo el que da el golpe de Estado, no un grupo determinado. Por el contrario, en el Oriente los «golpes» suelen ser más sangrientos. Basta recordar las caídas de Feisal II de Irak, la de Kassen, la del Iman el Badr en el Yemen la revolución de 1958 en el Líbano.

El mundo árabe ha cambiado, pues, de fisonomía. Al imperio turco-otomano le sucede el imperio británico o el imperio francés. Los árabes no son independientes. Luchan, arman alborotos, reyertas y huelgas callejeras. Pero no llegan a romper con la esclavitud. Y no lo consiguen porque les falta un líder. Ese líder apareció un día de julio de 1952 en Egipto. Sólo de Egipto podía salir quien levantase la cabeza de los árabes.

LA REVOLUCION EGIPCIA

La historia, seguramente, —lo ha hecho ya en sus balbuceos— juzgará muy duramente a Gamal Abdel Nasser. Era simplemente un coronel cuando el golpe de julio de 1952 que derrocó al rey Faruk y a todo el corrompido sistema aburguesado egipcio, cómplice de los británicos en todos los desafueros de la zona. Cómplice en la entrega de Palestina a los judíos, en la explotación del canal de Suez, en las bases militares, en el sojuzgamiento del Sudán, en el feudalismo de Libia, en las rencillas entre el mundo árabe. Y aparece Nasser en el firmamento árabe. Gigantesco, nacionalista convencido, pero sobre todo, árabe. Nasser clama ante las masas: «Levanta la cabeza, hermano, que ya ha llegado la hora de la dignidad». Y los árabes, desde el Golfo hasta el Atlántico, adquieren, de repente, una conciencia que hasta entonces había estado dormida por el paso de los siglos, por el fatalismo islámico, por el «Inch Alla». Si hasta entonces todos los movimientos árabes concentraban su atención en problemas domésticos, a partir de Nasser y con la ayuda de Nasser, convergen hacia un mismo punto: el de la independencia y el de la unidad. Nasser se agiganta. Echa sobre sus hombros de gigante todo el arabismo empezando por la cuestión de Palestina. Con razón diría un día que nadie como el pueblo egipcio había hecho tanto por los palestinos. Pero Nasser, con sueños de faraón, es traicionado por todos. No por el pueblo, sino por los regímenes que siguen aferrados a las riquezas y a las dádivas del aliado imperialista. Es un polo de atracción de las masas y de intrigas de los cabecillas. Por eso, surgen las revoluciones en el Irak, en Siria, en el Yemen, en Argelia, en Marruecos, en el Sudán. El mundo árabe entero busca a Nasser en sus revoluciones, aunque luego las apetencias personales de quienes ocupan el poder trate de separarlos del «rais» egipcio. Y así, Nasser es burlado por los norteamericanos, solicitado por los soviéticos, mimado por los chinos de Mao, y por todos los pueblos que están todavía bajo el yugo de una u otra forma del imperialismo. Pero Saud de Arabia paga para que le asesinen, los sirios le engañan en la guerra de 1967, Hussein de Jordania colabora a su muerte con la matanza de palestinos de 1970... Al final de su vida, en septiembre de ese año, Nasser ha conseguido que los árabes tengan una dignidad que habían perdido, pero se encontraba sólo, casi completamente sólo, él, que había ayudado a la independencia de tantos pueblos árabes. Casi sólo, porque, al final, sólo había un hombre que le era fiel de verdad. El nuevo líder libio, Muammar el Gadhafi, con toda su impetuosidad, con toda su sinceridad, pero también con toda su terrible inexperiencia.

FERNANDO LATORRE

Radiografía económica de España (II)

JULIO ALCAIDE INCHAUSTI

"HAY QUE LUCHAR CONTRA EL PARO"

«LAS REMESAS DE EMIGRANTES VAN A DISMINUIR DE FORMA CONSIDERABLE»

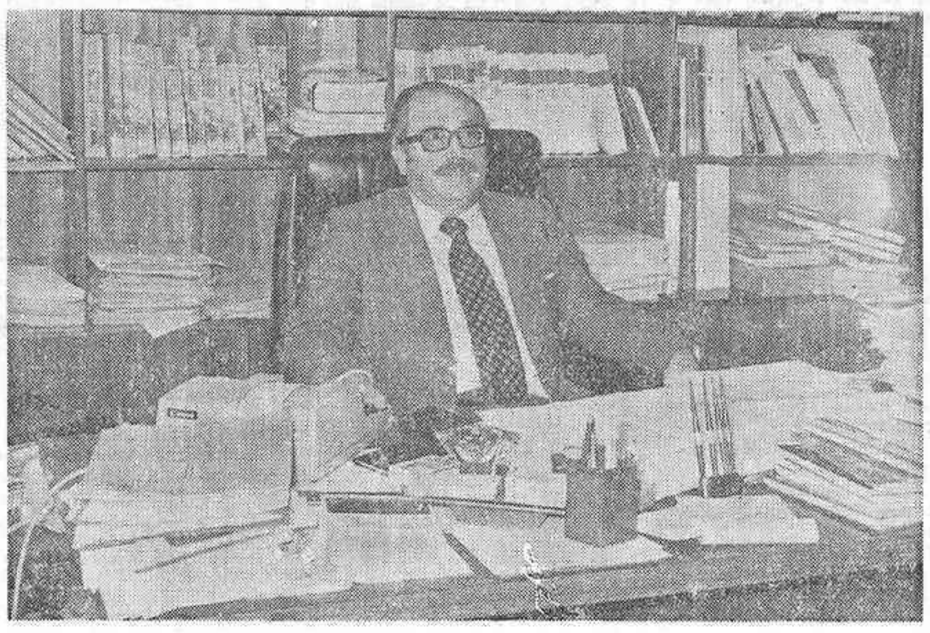

UN nombre en mi agenda. Una dirección. Cinco pisos y un sin fin de pasillos recorridos. En el despacho, un rótulo; subdirector del Servicio de Estudios del Banco de Bilbao. Es el despacho de un gran conocedor de temas económicos.

Libros, papeles, plumas y ceniceros se vierten en su mesa. «No sé cómo, pero yo sé bien dónde está todo».

En preguntar, él ha sido el primero. ¿«Es usted economista?

—Me gustaría, le digo—. De momento soy únicamente «pueblo» y el pueblo quiere saber qué pasa en nuestra Economía.

Don Julio Alcaide Inchausti es un hombre cordial y sencillo desde el norte hasta el sur de la conversación. De mediana estatura, pelo cano, con gafas y un interlocutor ameno.

Empezamos por nuestros problemas económicos.

—«Tres son los más graves y fundamentales de nuestra Economía: el paro, la inflación y la balanza de pagos.

Sin saber cómo, ambos hemos pronunciado la palabra inseguridad.

—«La situación de la Economía española en estos momentos, está fundamentalmente dominada por una situación de incertidumbre. Hay una tremenda inseguridad en cuanto a sus expectativas inmediatas. Después de haber atravesado unos meses en que parecía muy clara la posibilidad de recuperación, se ha vuelto a retroceder y a colocar en una posición incierta, que se detecta por otra nueva desaceleración de la actividad productiva y en la Bolsa».

Usted ha apuntado antes el problema número uno, que actualmente tiene la sociedad española. Las cifras de parados están creciendo de una forma vertiginosa y se sitúan ya en una tasa superior al 5% de nuestra población activa. Las posibilidades de recuperación parecen mínimas, porque precisamente el problema del empleo está íntimamente ligado al de la inversión y al de la actividad. Tanto en cuanto la inversión no se generalice, no hay ninguna esperanza de que puedan crearse nuevos puestos de trabajo y de alguna forma corregir la situación».

LA INFLACION

El segundo problema que apuntaba, también es para muchos el primero era la inflación.

—«El problema inflaccionario está adquiriendo últimamente caracteres de extrema gravedad. Los últimos indicadores de precios al por mayor y de productos agrícolas marcan cotas muy elevadas, que sin duda van a transferirse en un incremento del coste de la vida. Por otra parte hay también una demanda considerable, como consecuencia de los aumentos de retribuciones y de rentas, que no van acompañados de un incremento aproximado de la producción real. Todos estos incrementos de rentas, tienden a traducirse en un aumento de los precios. Y por último la balanza de pagos del pasado año, ha deparado unos resultados en torno a los 3.500 millones de dólares de déficit por cuenta corriente, que ha roto las mejores esperanzas, habiendo situado este déficit en 500 millones de dólares manos».

De todo esto, deberemos deducir que las expectativas son oscuras todavía.

—«Aún a pesar de la devaluación de la peseta. Las remesas de emigrantes van a decrecer, posiblemente de forma considerable y, por otra parte el pago de los intereses de nuestra deuda exterior contraída por España, va a ser cada vez mayor».

Han sonado timbres de alarma. Falta la suficiente fuerza para poder estimular al empresario. ¿Cómo conseguirlo?

—«Ese es un problema de decisión empresarial. Lo primero que tiene que alcanzarse, es una situación en la que todos los empresarios se sientan seguros, desaparezca la incertidumbre y haya expectativas de garantía para esas inversiones y decisiones importantes que se tienen que tomar. No hay que engañarse. En un momento como el presente, los empresarios no quieren decidirse y si no lo hacen, no puede haber un incremento en la inversión».

Está claro que dinero llama a dinero, aunque el capital es un gran miedoso.

—«El dinero es muy escurridizo. Es lógico que el dinero vaya allí donde encuentre suficientes garantías y donde menos riesgo corra. Al dinero nunca le gustó arriesgarse».

PAÑOS CALIENTES

Tal vez nunca mejor dicho, «poderoso caballero...». El Sr. Alcalde Inchausti también habla de soluciones, que por desgracia no suelen coincidir siempre con las medidas ya en su curso. «Todas estas medidas últimas —dice— pueden tener incidencia o importancia cuando de lo que se trata es de salir de una situación más o menos reprimida. La enfermedad que nos aqueja en estos momentos es de tal gravedad, que todas las medidas tomadas y las que faltan por tomarse, no son sino paños calientes y nos resuelven muy poco».

He querido saber si algo de esta inseguridad se ha hecho sentir también en la inversión extranjera. El Sr. Alcalde Inchausti da la sensación ahora de ser más optimista, mientras declara abiertamente que «algo ha decaído, pero no es definitivamente importante. Creo —me asegura— que la inversión extranjera se mantiene en España en unos grados optimistas». Esto quiere decir, que las que sufren nuestros males son nuestras propias empresas, ¿no es así?.

—«Ante situaciones como ésta así es. Las empresas típicamente españolas —pequeña y mediana— son las que de un modo especial quedan resentidas por la falta de inversión.

El tema del paro, los emigrantes y los españoles jóvenes es algo que preocupa a mucha gente. Como al principio, hemos tocado fondo. Nuestros obreros en Europa están volviendo y nuestros parados de dentro aumentan.

Estos son datos conocidos y apuntados muchas veces, pero bien pocas se han dado soluciones. D. Julio se ha puesto serio. «Hay que encontrar alguna solución ecléctica. Este es un problema absolutamente trascendental y sobre el que no existe en España suficiente sensibilidad. Discutimos mucho sobre ventajas salariales y demás beneficios y pensamos muy poco o nada en los que aún no ha tomado el tranvía o estamos dejando abajo. En la actualidad más de 250.000 personas incorporan cada año a la actividad productiva y hay que buscarles un empleo. Si a esta cifra, se suman las de parados y emigrantes que regresan, son más de 300.000 las personas que hay que emplear anualmente.

Queda por ver entonces qué va a ocurrir en nuestro país. Cuando, además, la mayor parte de esas personas sin empleo son jóvenes.

Rosa López MORALEDA
Fotos: VIDAL

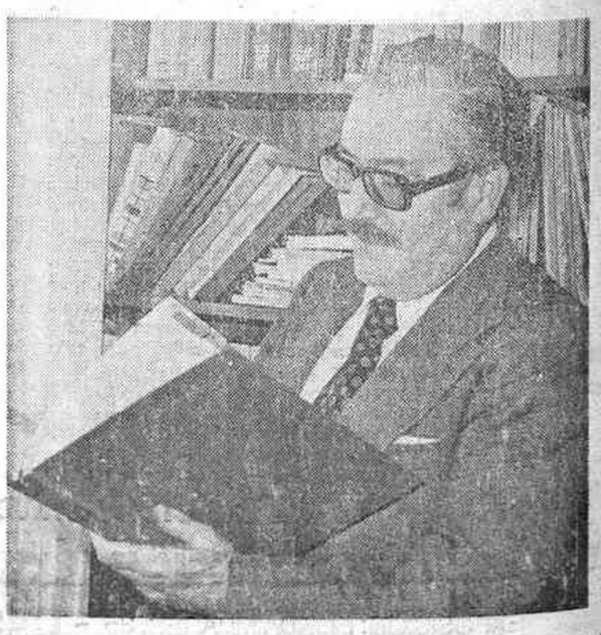

HUMOR

(c) Ministerio de Cultura 2007