EL DIARIO PALENTINO

Fundado en 1882 y 1890
N.º REFUNDIDO 2294

APARTADO DE CORREOS, 17
TELÉFONO, 6 - 353 - 256

EL DIA DE PALENCIA

DIRECCIÓN Y TALLERES: MAYOR, 147 - 151

DOMINGO 18 JULIO 1948

EDICION MADRUGADA
50 céntimos

Importantes declaraciones del Jefe del Estado

España, en la Fiesta de Exaltación del Trabajo

Proclama su derecho a ser pueblo soberano y libre

PERENNIDAD DEL 18 DE JULIO

A pesar de los doce años transcurridos, el 18 de Julio continúa manteniendo inmarcesible la emoción —cálida y honda— que aureolara el gesto heroico del pueblo español, decidido a recuperar su destino en los campos de batalla. La historia se escribe con sangre, pero se borra con la perspectiva. Esto último no reza con nosotros: el 18 de Julio vive aun con el mismo impulso, la misma vibración, el mismo magnetismo, que aquella mañana gloriosa en que Franco, el Caudillo salvador se ponía al frente de la Cruzada.

La fecha del 18 de Julio es difícil que pase a ser un documento. Tiene entraña y savia genial. Es sangre y aliento, consigna y esperanza, en una palabra, espíritu, que en la vorágine de un mundo asaeteado por todas las disensiones, odios y malquerencias, ha sabido construir un oasis tranquilo de paz, orden y trabajo, que justamente envidian las demás naciones. Poco importa que en torno —«dadran, luego cabalgamos»— las jaurías rojas traten de levantar oleadas de calumnias y rencores. Los pueblos con espíritu, son sordos a lo que sólo lleva el estigma de lo material, de lo crematístico. Saben donde van y caminan por su pie. Hicimos el 18 de Julio para esto y el 18 de Julio no se ha «desgastado». Arriba, vigilan los luceros, que prendieron en el azul por este 18 de Julio perenne, el carmín fulgurante de sus venas, para que nos sirviera de llamada contínua y estímulo imperecedero. Abajo, el 18 de Julio es la unión y la acción, por la que ellos se sacrificaron. Unión y acción que hacen del 18 de Julio una Patria organizada, defendida por un Ejército poderoso, asendereada por múltiples vías sobre las que se desarrolla una actividad económica, nunca jamás registrada en España. El campo regenerado, la industria fortalecida. Las instituciones culturales fomentadas, protegida la investigación. Y sobre todo, exaltado el trabajo. El trabajo, que en nuestro Fuero, ha pasado a ser preeminencia y no castigo.

Sólo así, es como puede entenderse plenamente —y practicarse— la justicia social, en su neto sentido cristiano, pues al hombre no lo considera como máquina, sino como compendio de valores, dotado de una personalidad inalienable. Nada tiene de extraño que España —en esta perspectiva de los doce años del Movimiento— pueda ofrecer al mundo el ejemplo de una legislación, por ninguno superada, en que el obrero se ve atendido en todas sus necesidades, con el mejoramiento de sueldos y jornales, concesión de primas según las necesidades familiares, Seguro de Enfermedad y Vejez, creación de Estaciones preventoriales y establecimientos de granjas de experimentación y de enseñanza laboral, y todo en un ambiente de confraternidad, de dignidad y de honor, que sustancia —mejor que todos los ditirambos— la significación de esta fecha, que con acertado criterio, se ha hecho identificar con la Exaltación del Trabajo.

Para Franco, el Caudillo invicto y providencial, que salvó a España en la guerra y la ha salvado también en la paz, tiene que ser consolador contemplar este balance.

Paladín de la independencia, la dignidad y el honor de España, al terminar la contienda hizo arados y máquinas de los cañones, encabezando esa inmensa teoría de héroes, que es todo nuestro pueblo, que con el Trabajo, pregona su derecho a ser soberano y libre.

Hoy más que nunca, los españoles, apretados en fervoroso haz a su Caudillo, renovámos aquella afirmación que nos sirvió de bandera en las horas inciertas de hace 12 años: «¿Está Franco con nosotros? España está salvada».

Franco, paladín de la independencia y el honor de España

"España se ha salvado y podéis enorgulleceros de ser españoles"

"Tened fe ciega, no dudéis nunca"

LO QUE HIZO FRANCO EL 18 DE JULIO

Eran las dos y cuarto de la mañana del 18 de Julio de 1936. Franco se había trasladado desde Santa Cruz de Tenerife a Las Palmas para asistir al entierro del general Balmes. El comandante de Tenerife comunicó a Franco que las fuerzas de Marruecos se habían sublevado. Poco después de las tres y media salía el general de su habitación vestido de paisano y con un maletín. Montó en su coche y marchó a la Comandancia militar y allí mismo redactó el manifiesto que pronto se difundiría por toda España, dando las últimas órdenes para llevar a cabo el Alzamiento.

A las once de la mañana salió de la Comandancia. Iba vestido de luto, sin bigote y con gafas. Pensó despedirse de su esposa e hija, pero inmediatamente rectificó e indicó que les dijeran que había salido y que volvería pronto. Un automóvil le condujo al puerto, en donde embarcó en un remolcador que le llevó al aeródromo de Gando.

A las doce y diez minutos partía, por fin, rumbo al continente africano, el avión en el que el General Franco, la máxima esperanza de los españoles, marchaba una vez más a ofrecer a su Patria toda su inteligencia, su experiencia militar y todo su amor y entusiasmo.

(Continúa en tercera plana)

"El régimen español-dice Franco- es un régimen para todos"

"Nuestra victoria es victoria de España y no permitiremos se le corten sus alas"

S. E. el Jefe del Estado y Generalísimo de los Ejércitos Nacionales hizo ayer a los informadores de Prensa las declaraciones siguientes:

—Con motivo del XII Aniversario del 18 de Julio quisiéramos pedirle para la Prensa española unas palabras que poder ofrecer a los españoles en tan señalada fecha: ¿Está el Caudillo satisfecho de la situación alcanzada por España en este nuevo Aniversario?

—En esto no cabe cumplida satisfacción, pues es tanta la legítima ambición de bienes que deseamos para la nación y tan grave y dificultosa la situación del mundo que por mucho que se haya logrado en este camino nuestra meta estará siempre muy lejos de nuestras realizaciones.

Hemos vencido etapas interesantes y superado en gran parte situaciones difíciles dimanantes de la guerra universal. Hemos visto nuestra verdad triunfando de las intrigas y de las maquinaciones de fuera, pero esto no quiere decir que hayan desaparecido las dificultades del mundo ni que no queden muchas cosas por hacer y algunas por rematar. El propio pueblo español no se da cuenta de la magnitud de la tarea que lleva superada España. Es fácil olvidarse de la triste herencia que recibimos y de cómo estaríamos hoy si una política firme, previsora y tenaz no se hubiera enfrentado con todos sus problemas.

—¿Cree S. E. que en lo sucesivo se abre para España una etapa nueva de paz y de tranquilidad?

—No hay que hacerse todavía grandes ilusiones de ello. La vida es lucha y si aspiramos a un puesto digno entre las naciones, hemos de estar convencidos de que éstos no se regalan; se alcanzan solo con la unión, el trabajo, la fe y la constancia. Cometeríamos un grave error si consideráramos que la apariencia de una paz física responde a una paz moral. Si toda guerra deja tras de sí una cola de desequilibrios y desarreglos que tardan mucho tiempo en normalizarse, ésta en todos los órdenes los ha superado. Así en la seguridad general, la situación no puede ser más precaria; en el orden político no podrían encontrarse mayores pasiones y confusiones y en el económico, una vez más se ha demostrado que las guerras modernas no las pagan solo los beligerantes, las pagamos todos los pueblos en general y es mucho lo que en esta contienda se perdió y se destruyó.

—¿Podría decirnos cómo ve el Caudillo los problemas políticos españoles, a los nueve años de terminada la Cruzada? ¿Cree necesario hacer alguna rectificación en la marcha emprendida?

—El movimiento político español como de constitución abierta, está siempre dispuesto en interés y servicio de la nación a cuantos perfeccionamientos o rectificaciones la Patria demande como se ha podido demostrar en estos nueve años en la dirección de la nación. Sin embargo en el orden general de la marcha no ha habido nada en este sentido que el interés de la nación demandase corregir sino todo lo contrario; cada día se han ido afirmando más las causas que aconsejaron su definición, las que poco a poco vemos se van haciendo universales.

En el campo de las ideas no es la victoria ni la derrota de las armas las que definen la verdad. Pasa con esto como con los viejos lances de honor. No estaba el honor ni la razón con el vencedor, sino con quien no hubiera faltado a las normas estrictas del honor de la moral.

Lo que hubiera sido de España sin su régimen salvador en estos nueve años lo mismo en la guerra universal que en esta difícil postguerra espantaría al más templado. Las guerras por su parte aceleran la evolución política de los pueblos, los años transcurridos en ellas representan lustros en el proceso político.

Cuanto hoy ocurre en el mundo en este orden es la continuación de aquel proceso iniciado en 1918 con la revolución bolchevique. Aquella fué la primera batalla entre los viejos sistemas representados por la Duma con Kerensky, y las nuevas ideas revolucionarias y sociales que el comunismo, con Lenín, representaba. Esta minoría no hubiera alcanzado nada ni habría podido sostenerse frente a una política con vigor y con ideales; pero se encontró enfrente solamente un hueco y una desilusión que el comunismo hábilmente aprovechó. En las crisis sucesivas por que pasaron otros pueblos de Europa, se repitió el fenómeno.

Hoy, que han transcurrido treinta años desde la iniciación de esta evolución política, se puede ya ver y apreciar claramente su proceso y apercibirse como un ansia e inquietud por lo social, es el factor común que caracteriza a los fuertes movimientos de esta época; ni los viejos sistemas ni los manidos tópidos ni los procedimientos dilatorios caben ante la inquietud creciente que aumenta de hora en hora. Se quiere vivir de realidades y no de quimeras y se entregan con gusto los convencionalismos y los formulismos inoperantes por algo inmediato más real y positivo.

—¿Entonces, todo lo que no tenga un signo social, está llamado a desaparecer?

—Evidentemente, más temprano o más tarde, está llamado a sucumbir y si se reconoce el hecho como tal, la consecuencia lógica es buscarle soluciones, no abroquelarse en un suicida apego a viejos e inservibles sistemas. Cada día será más inútil el querer seguir especulando

(Continúa en última plana)

Empresas y productores ejemplares en 1948

Madrid, 17.—Como en años anteriores, han sido designados en éste empresas y productores ejemplares. Por los méritos que en ellas concurren, las empresas nombradas son las siguientes: Industria Lanera S. A., de Barcelona; La Montañesa, S. A., de Zaragoza; de la industria papelera; Rafael Beneb Eurich, de Tetuán; Hispano Radio Marítima, Sociedad Anónima., de Madrid; Compañía Española de Industrias Electro-Químicas S. A., de Orense; don Juan Alcina Begoña, que empezó como asalariado y hoy da trabajo a más de trescientos productores en dos establecimientos de Valencia.

Los productores ejemplares son: Isidoro Porta Sanabre, ayudante de mayordomo en una empresa textil de Barcelona, que empezó a trabajar en 1890, negándose por amor al trabajo a ser jubilado; Pedro Echevarría Reaño, que empezó a trabajar a los quince años en un taller de Bilbao, ascendiendo por propios méritos hasta el puesto de técnico, que hoy ocupa; Jacinto B. Martín Rino, de Madrid, propagandista que fué de los Sindicatos Católicos; Adolfo Martínez Liberasl, que lleva treinta y cuatro años de servicio en el ferrocarril eléctrico El Irati, de Pamplona; Aurelio Lantero González, minero, de setenta años, con sesenta y uno de trabajo en Asturias, tiempo durante el cual sólo ha sido dado de baja dieciocho días, por accidentes y que está propuesto para la Medalla del Trabajo y Pedro Nieto Martín, camarero de Segovia, que lleva 25 años en la misma empresa.—Cifra.

Aprenda RADIO por CORRESPONDENCIA

y en su propio domicilio, sin conocimientos previos, podrá montar un soberbio receptor de 5 lámparas con los materiales que regalamos para prácticas.

PIDA ESTE FOLLETO GRATIS a RADIO ENSEÑANZA
APARTADO 271-CRUZ, 11-MADRID

AVISO

Para evitar perjuicios a los que usan D. D. T.

Sabiendo que existen en el mercado burdas imitaciones del D. D. T. Cruz Verde y que se intenta a veces ofrecerlas al público, debemos advertir, en interés de los consumidores y para evitar sean engañados, que no es el famoso D. D. T. Cruz Verde si no lleva en sus envases y etiquetas una cruz en color verde y el nombre Cruz Verde. Este producto no se vende a granel.

España con Franco

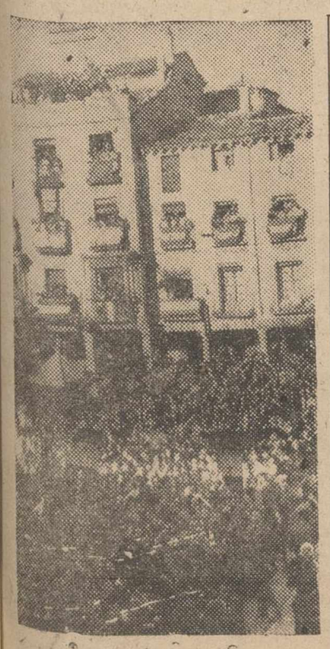

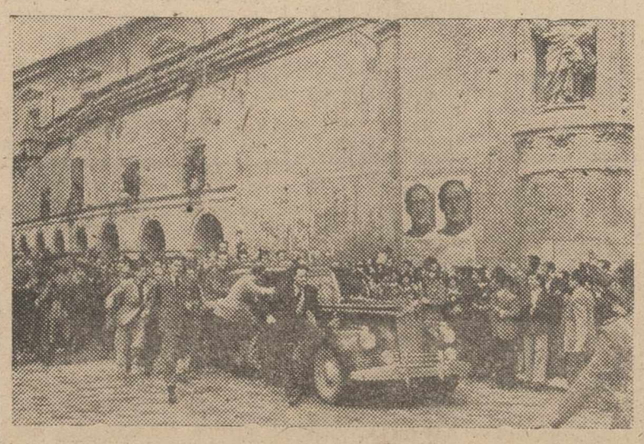

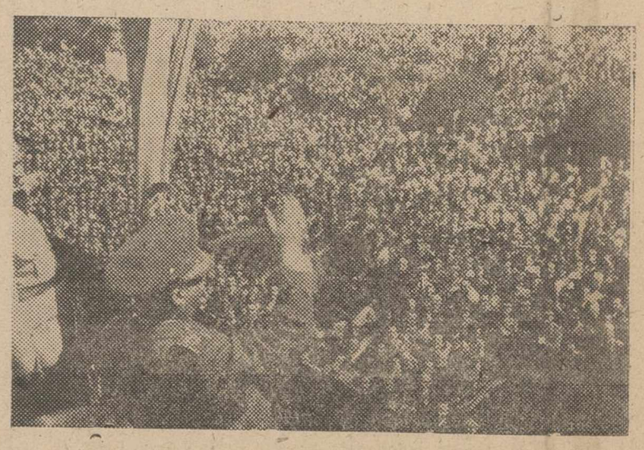

Hoy como ayer, en 1936 como en 1948, la figura señera de Franco polariza los fervores del pueblo español, que ve en él la encarnación de la Patria felizmente recobrada. Las fotografías que reproducimos hablan, mejor que nada, de la identificación unánime y cordial de los españoles con su Caudillo. La primera se refiere a la visita de Franco a Sigüenza, la segunda a Murcia, la tercera capta un aspecto del inmenso público apiñado en las calles madrileñas con motivo del último Desfile de la Victoria. La cuarta es del viaje del Generalísimo a la región huertana del Segura. Por todas partes vítores enardecidos, aclamaciones frenéticas. Y un triple grito con el que España reafirma su voluntad de ser. Un grito, que dice lo que quiere, segura de sí misma, España. El que nos sirvió de guión en la Cruzada Liberadora iniciada el glorioso 18 de Julio: ¡Franco, Franco, Franco!

M.C.D.2022

Dietario GRATITUD DE PALENCIA

Ofrenda de la Medalla de Oro de la Ciudad al Caudillo

Cuando Franco visitó Palencia, con motivo de la inauguración de las Casas del Hogar, nuestra ciudad, hidalga y señoril, resucitó una antigua ceremonia, transida de Historia, que por sí sola habla de la entrega cordial de un pueblo a su Caudillo: la ceremonia del homenaje. No tuvo éste por escenario, como en los tiempos antañones, las salas policromas de ningún palacio. Palencia entera fué palacio para el Jefe del Estado. Por artesonado, el cielo: un cielo limpio y sin mácula, terso y azul, sobre el que vigilaban las constelaciones de los héroes: desde los Ponces de León y conquistadores de Nuevo Mundo, misioneros de Filipinas y el Imperio Celeste, y guerrilleros de la Independencia, hasta los modestos «caloyos» que en la Guerra de Liberación escribieron las páginas más sublimes de la epopeya. Era lo eterno de Palencia.

Lo nuevo, que brindábamos también al Caudillo, eran los paramentos: una Palencia reciente, florecida entre los «escombros» en que otros años antes se la viera. Era justamente la Palencia suya, la Palencia de Franco.

Desde el mirador de las viejas puertas de Monzón o las de León, vías amplias, enmarcando suntuosos edificios y modernos centros fabriles o Grupos urbanos. Al lado, Instituciones benéficas educacionales, de asistencia social, sobre la línea parda e inmensa del campo, que al conjuro también de Franco, había resurgido, cruzando de túrgidas venas de agua, acequias y canales, para vivificar el cuerpo árido y reseco de sus tierras.

Era un yermo, Señor, lo que ahora es un vergel. Y han nacido flores en las almas. Así escribió el poeta.

Y así cantó Palencia en aquella hora jubilosa de septiembre, cuando Franco cruzó por sus calles, bajo el dosel encendido y luminoso de vítores y las aclamaciones—recias y enteras— que aquí en Castilla, tierra escueta, nacen de una emoción sincera y honda, y son claras y puras, como el agua de nuestros arroyos. Con los aplausos —flores del alma— Palencia expresó a Franco su gratitud.

Mañana el Ayuntamiento —en nombre de Palencia— dedicará al Caudillo la Medalla de Oro de la Ciudad, refrendando oficialmente la dedicación fervorosa y acendrada de reconocimiento y lealtad, que ofrecimos a Franco en aquella jornada inolvidable.

La gratitud es para nosotros la virtud preeminente de las almas, sobre todo, si son nobles, como el alma de Palencia. Y honra a quienes la practican, como honra a Palencia el homenaje que mañana va a rendir solemnemente al Caudillo, artífice de la victoria en la Cruzada, del resurgimiento nacional y paladín esforzado de la independencia y el honor de la Patria. Palencia, además le es deudora del rango de gran ciudad, de que hoy puede justamente enorgullecerse.

Con todo el entusiasmo, ardida y fervientemente, EL DIARIO PALENTINO-EL DIA DE PALENCIA, se asocia al Homenaje, renovando al Caudillo los sentimientos de la más leal y patriótica adhesión.

Conmemoración del 18 de Julio

¡PALENTINOS!

BANDO DEL ALCALDE

Hoy, día 18 de Julio, se celebra la Fiesta de la Exaltación del Trabajo, en conmemoración de aquel 18 de Julio en que el Glorioso Ejército, la vibrante juventud de los Camisas Azules y la histórica Tradición, produjeron el salvador Movimiento, que abrió horizontes insospechados a nuestra Patria dando cima a la Unidad, a la Grandeza y al Poderío de España, en un orden cristiano y eminentemente social.

Palencia, que en aquella gloriosa fecha dió muestras de su clara comprensión y de su amor patrio, sabrá conmemorarle con todo fervor y entusiasmo poniendo de manifiesto su inquebrantable adhesión al Providencial Caudillo, que con mano segura nos conduce por el camino de una prosperidad y de una paz que nunca agradeceremos bastante.

En su consecuencia, espero del vecindario concurra a los actos organizados en este aniversario por el Excelentísimo señor Gobernador Civil de la Provincia, y especialmente al solemne Te Deum que se celebrará en la Santa Iglesia Catedral a las once del día de mañana y sesión pública que celebrará el Pleno del Excelentísimo Ayuntamiento de mi presidencia, engalanando además con colgaduras sus ventanas y balcones.

Así os lo ruego, anticipando por ello la expresión del más vivo reconocimiento.

EL ALCALDE
FULGENCIO GARCIA GERMAN

XII aniversario del Glorios Movimiento Nacional y la Fies de Exaltación del Trabaj

Programa oficial de acto

Hoy, domingo, día 18 de Julio, se celebrarán los siguientes ac presididos por las autoridades:

A las once de la mañana, solemne «Te Deum», en la S. I. C dral.

A las doce, sesión pública extraordinaria, en el Excelentís Ayuntamiento, para ofrecer a Su Excelencia el Jefe del Estado neralísimo Franco, la Medalla de Oro de la Ciudad.

A las doce y media, colocación de la primera piedra de la cuela de Formación Profesional «José Antonio Girón».

A la una de la tarde, colocación de la primera piedra del Gr de Viviendas ultraeconómicas «Francisco Abella Martín».

A la una y media, bendición e inauguración de los nuevos lo les de la Emisora F. E. T. y de las Jons., número 4, Radio Pal cia, en el edificio de la C. N.-S.

González Royuela, Caballero de la Orden de Cisneros

Jesús Santoyo, Medalla de Oro

JEFATURA PROVINCIAL DEL MOVIMIENTO.—La Cancillería de la Orden de Cisneros, ha comunicado a esta Jefatura Provincial que con motivo del XII aniversario del glorioso Movimiento nacional, se ha concedido al camarada Enrique González Royuela, subjefe provincial, la Cruz de Caballero y al camarada Jesús Santoyo Heredia, jefe local de Las Cabañas de Castilla, la Medalla de Oro.

Felicitamos a ambos camaradas por la merecida distinción de que han sido objeto, que viene a premiar su destacada labor en sus cargos respectivos.

GESTORIA CORRAL
Tramitación de documentos
Mayor Pral., 71, 1.º

DIARIO DE AVISOS

CARTELERA

PRINCIPAL. — «Los martes, orquídeas» y «El gran milagro».
ORTEGA. — «La señora Parkinston» y «Aguas turbias».
PROYECCIONES. — «María Antonieta».
CAPITOL. — «Aventuras de Ton Sawyer».

Teatro Argentino

(Instalado frente a San Lázaro)

HOY

A las 6 y 8 tarde y 11 noche

ULTIMO DIA

del familiar espectáculo

"REFLEJOS DE ESPAÑA 1948"

¡Adios Palentinos!

ESTADO DEL TIEMPO

BAROMETRO.—A las 18 de ayer, 703'5.—A las ocho de hoy, 705'3.
TEMPERATURAS. — Máxima de ayer, 23'8.—Mínima de hoy, 9'4.
DIRECCION DEL VIENTO. — A las 18 de ayer, E. N. E.—A las ocho de hoy, calma.

CUPON PRO CIEGOS

Lista de los números premiados del Cupón Pro Ciegos, correspondiente al sorteo celebrado el día 16 de julio de 1948.

Premiado con 25 pesetas, número 668. Premiados con 2'50, todos los terminados en 68.

REGISTRO CIVIL

NACIMIENTOS.—María Luisa Pajares Nieto, de Félix y Josefa, Valverde, 7 y María Carmen Rodríguez Pérez, de Victoriano y María Socorro, Mayor, 66.

DEFUNCION.—Rosa María Lozano Autillo, de 4 años, Doctor Caneja, número 6.

MATRIMONIO. —Mariano Alario Lomas, de Palencia, con Andrés Reguero Salido, de Dueñas.

BANDA MUNICIPAL

Programa de las obras que interpretará la Banda Municipal el día 18 de julio de 1948 (si el tiempo no lo impide) en el Paseo del Salón, a las nueve de la noche.

Primera parte

«Doña Francisquita» (Pasacalle), de A. Vives; «Doña Francisquita» (Marabú y Fandango), de A. Vives; «Doña Francisquita» (Fantasía), de A. Vives.

Segunda parte

«La Verbena de la Paloma» (Primera Fantasía), de Bretón; «La Verbena de la Paloma» (Segunda Fantasía), de Bretón; «La Verbena de la Paloma» (Pasacalle), de Bretón.

El Director, Francisco Pérez.

Importante mejora en los servicios de Correos

Hoy ha quedado instalada la nueva estafeta de las Casas del Hogar

Habrá un buzón de alcance hasta las 9 de la noche

Hoy se ha inaugurado en las Casas del Hogar la nueva Estafeta Urbana, entrando en funcionamiento todos los servicios.

Con ello se viene a satisfacer una necesidad, ambicionada desde hace tiempo, por el vecindario de las populosas barriadas de la carretera de Valladolid, que se veía hasta ahora obligado a recorrer más de un kilómetro, para despachar giros y certificados o formalizar cualquier otro asunto de Correos.

La nueva Estafeta permanecerá abierta diariamente de nueve de la mañana hasta la una de la tarde.

Para la recogida de correspondencia se ha instalado un buzón de alcance, que cerrará a las nueve de la noche y se proyecta la instalación de otro Buzón de las mismas características en la Fábrica Nacional.

Con la Estafeta de las Casas del Hogar el digno y celoso Jefe de Correos, don Ovidio Granda, establece una nueva mejora en los servicios de la ciudad, completando el plan que preparó al hacerse cargo de la Administración de Palencia.

NEVERAS PIRINEO
Jesús Puertas. San Juan de Dios, 1

Gasolina para usos agrícolas

El 22 termina el plazo

JEFATURA AGRONOMICA DE PALENCIA.—Se advierte a todos los agricultores, que posean tractores, trilladoras, motores de riego y aventadoras con cupo de gasolina, que el día 22 termina el plazo para la retirada del cupo correspondiente al mes de julio actual.

Palencia, 17 de julio de 1948. — *El Ingeniero Jefe, RAFAEL HERRERA CALVET.*

Sarcófagos del siglo XII

Importante descubrimiento arqueológico en Carrión

Autorizado por el Excmo. y Rvdmo. señor Obispo en su calidad de Prelado y presidente y con la generosa ayuda del Ayuntamiento de Carrión de los Condes, con la entusiasta colaboración del mismo, de la Comunidad de PP. Jesuítas de S. Zoil y demás autoridades y particulares, la Comisión Provincial de Monumentos ha procedido recientemente a derribar los muros que tapiaban los sepulcros de los condes, habiéndose encontrado entre varios sarcófagos lisos con inscripciones del siglo XI, primorosos ejemplares labrados de finales del XII.

El Excmo. señor Gobernador civil, se personó en S. Zoil durante los trabajos acompañado del arquitecto diocesano, por quien se está terminando el proyecto de transformar el atrio del claustro en un panteón al estilo románico, donde tengan digno emplazamiento los sarcófagos de los condes encontrados.

Nos congratulamos de que la provincia tenga en Carrión un lugar más de turismo que acrecienta su importancia en la Historia de Castilla.

La novillad del domin

Cuatro de Encinas Eleuterio Fauró y Pedro d Reyes, nuevo en esta p

Ya están en los corrales «los tro buenos mozos» que envía nas para la novillada que tend gar mañana domingo en n plaza, con motivo de la Fies Exaltación del Trabajo.

Si a la buena presentación re de la bravura de los «espinare Eleuterio Fauró y Pedro de los yes podrán hacer gala del buen y valentía que les tiene acredi como novilleros punteros de la temporada.

Fauró cuenta entre nuestros cionados con muchas simpatías, que se hizo acreedor en su bri actuación pasada en esta m plaza, y de Pedro de los Reyes tan los que le han visto cuajad gran estilo y de los que prome gar a la cumbre de la torería.

La afición que recibió con a este cartel, se promete una tarde de toros. Por eso se está surando a proveerse de localid

El espectáculo dará comienzo seis en punto y al final de la llada se verificará el sorteo d galos entre los asistentes, un b de los grandes y cuatro de qu tas pesetas cada uno.

Así es que por todos estos al tes está plenamente justificad expectación del público.

La fiesta de S Vicente de Pa

Las Hijas de la Caridad del pital de San Bernabé y San A celebrarán el lunes, 19, la festi de San Vicente de Paúl, con l guientes cultos:

A las ocho y media, Misa de munión para los Caballeros Conferencias de San Vicente y devotos del Santo.

A las ocho y media, Misa sol con sermón que predicará don nuel Marcos, cura ecónomo de S Marina. Después de la Misa se la exposición de S. D. M. al que rán por turnos los mismos soci las Conferencias.

A las seis de la tarde, Est Rosario y Bendición con el Sa mo y Reserva.

CONFERENCIAS DE S. VICE DE PAUL

Esta Asociación de Caridad brará el próximo lunes, día 1 festividad de su Santo Patron

A las ocho y media en la c del Hospital de San Bernabé, la misa de Comunión para todo scios oficiada en el Altar del to, dándose a adorar su reliquia terminación.

A las doce y media, en el s de Juntas del mismo establecim to, tendrá lugar la general co pondiente y reglamentaria a est que habrá de presidir el ilustr señor Vicario General de la Dioc en ella se dará cuenta del movim to de personal y el balance ge de cuentas a contar de la ú Junta general celebrada.

Celebran también las Hermana la Caridad la fiesta de su ti con misa solemne y sermón a once y media después de la cu expondrá el Santísimo Sacram que será velado según es costu tradicional por los socios de las ferencias, haciéndole por turnos señalados hasta la terminación d cultos de la tarde próximamen las seis y media.

Todos los socios ya sean ac u honorarios, deben de asistir tas solemnidades, honrando al dador y patrono de todas las c de caridad y pidiéndole sus bend nes para los socios y consuelos los menesterosos y necesitados.

La Vida en la Ciudad

TRIBUNALES

EN INTERES PARA LOS PROCURADORES.—Por orden del ministerio de Justicia de 18 de junio de 1948, aparecida recientemente en el B. O. del Estado, los Procuradores de los Tribunales, en ejercicio, podrán ser auxiliados en sus actividades por un Oficial Habilitado, con las facultades y deberes que se detallan en la mencionada orden.

SENTENCIA. — En causa procedente del Juzgado de Palencia, por hurto de lingotes de plomo en Venta de Baños, se ha dictado sentencia condenando a José Sardón Chacón a la pena de mil pesetas de multa; a Fernando Estébanez Antolín, a tres meses de arresto mayor; a Vicente Galindo López a igual pena; a Daniel Antolín Macón, a mil pesetas de multa; a Apolinar Platón San José, a la misma pena; a Leandro Blanco Martín a la misma; a Primitivo Andrés García, a 1.200 pesetas de multa y a Angel Giménez de Vicente, como encubridor de cuatro delitos de hurto, a la pena por cada uno de ellos, de mil pesetas.

Ayuntamiento

QUINTAS.— Presentación. — Se interesa la urgente presentación en el Negociado de Quintas de este Excelentísimo Ayuntamiento de todos los soldados de los reemplazos de 1942, 1943, 1944 y 1945 ambos inclusive, a fin de que aporten datos que se precisan.

También se interesa la urgente presentación en el mismo Negociado de Jesús Alonso Leziñaga Ruifrancos, o de cuantas personas puedan aportar datos sobre su paradero.

Palencia, 17 de julio de 1948. — El Alcalde, Fulgencio García Germán.

FABRICANTES
Aceptaría exclusivas para Madrid, poseo negocios propios, dispongo de almacén, organización de ventas y medio de reparto. Garantía económica
APARTADO, 842. MADRID

RELOJES SUIZOS 10 AÑOS GARANTIA
ENVIOS POR CORREO A DOMICILIO
PIDA CATALOGO GRATIS
FABRICAS SUIZAS REUNIDAS
HERNANI - GUIPUZCOA
FACULTAD DEVOLUCION

Letras de luto

Ha entregado su alma a Dios en Palencia, don Lucinio Núñez de la Fuente, persona de acrisolados sentimientos caritativos y cristianos, que por sus bellas prendas de carácter contaba con generales simpatías y aprecios.

Muy sinceramente acompañamos en el dolor que les aflige, a su desconsolada esposa doña Aquilina Bombín Hortelano; hijos; hijo político don Arsenio Laso; hermanos; nietos; y demás querida familia, a la vez que rogamos una oración por el eterno descanso del alma del finado.

—Ha fallecido en Frechilla, don Severiano Castillo Alonso, Alcalde-Presidente de aquella Corporación municipal, de reconocida probidad y que en cuantos cargos desempañara demostró su celo y actividad, procurando siempre el progreso y bienestar de la villa a la que consagró sus mejores actividades.

Reciba, en unión de su querida familia, el Ayuntamiento de Frechilla, la expresión sincera de nuestro sentimiento.

—Se cumple el primer aniversario del fallecimiento ocurrido en Meneses, de don Ladislao Camina Barriga, modelo de padres hacendosos y cristianos, que por su simpatía y caballerosidad, era muy querido y estimado de todo el vecindario. Así en esta fecha, reiteramos a su apenada viuda doña Esperanza Blanco Municio; hijos; padres; hermanos y familiares, nuestra condolencia.

—Se cumple el tercer aniversario del fallecimiento de don Federico Alonso Pelayo, acreditado industrial que fué de esta plaza y persona que por su afable carácter y bondadoso trato se hizo acreedor al afecto de sus muchas amistades.

Al recordarle en esta triste fecha reiteramos a su apenada esposa doña Saturnina Quijada Castrillejo; hijos; hijos políticos; madre doña Asunción; hermanos; nietos y familiares, nuestra sincera condolencia.

Religiosas

Fervoroso homenaje a la Virgen del Carmelo

Como final de los solemnes cultos celebrados el viernes en las iglesias de Nuestra Señora de la Calle y Madres Carmelitas, en honor de la Santísima Virgen del Carmen, tuvo lugar a última hora de la tarde la tradicional procesión, que salió del segundo de los citados templos.

Formaban el piadoso cortejo largas filas de señoras y caballeros ostentando sobre sus pechos el santo escapulario; niños y niñas con el traje de primera Comunión, portadores de estandartes y ramos de flores naturales; sacerdotes de la Catedral y de las parroquias; la presidencia eclesiástica integrada por los muy ilustres señores don Victoriano Barón, Deán y Vicario general, don Marciano Bartolomé, arcediano y don Andrés García de la Cruz, canónigo; la de autoridades civiles por el teniente alcalde señor Buj y el gestor de la Diputación señor Conde; las imágenes de Santa Teresa de Jesús y la Madre del Carmelo llevadas en andas por cofrades.

En todo el trayecto, cuyos edificios lucían colgaduras, los fieles cantaban himnos y plegarias a la Reina de los Angeles y numeroso público, estacionado en las aceras de las calles, se asociaba con sincero recogimiento a esta grandiosa demostración de piedad mariana.

A la puesta del sol se recogía la comitiva procesional en la iglesia de las MM. Carmelitas y en la Plaza del mismo nombre, la multitud llena de santa emoción se despidió de la Virgen cantando con gran entusiasmo la Salve popular, retirándose a sus hogares gratamente impresionada después de rendir espléndido homenaje a la excelsa Madre del Carmelo, en cuya solemne ceremonia ofició de preste el muy ilustre señor don Guillermo A. Gutiérrez, canónigo secretario de cámara, asistido por el beneficiado don Cesáreo Calvo y el capellán don Atilano Nieto.

S. I. CATEDRAL

Día 18 de julio: Domingo IX después de Pentecostés. A las siete y media, ocho, ocho y media y nueve misas rezadas con lectura y explicación del Santo Evangelio.

A las diez, misa solemne.

A las once Te Deum en acción de gracias por el Alzamiento Nacional.

A las doce y media, misa rezada en el Trascoro con Homilía.

CULTOS EN SAN PABLO. — El domingo, día 18, habrá misas a las siete y media, ocho y nueve; a las nueve y media en las Dominicas.

En la misa de doce, la predicación a cargo del M. R. P. Alberto Riera.

Por la tarde, a las siete, no olviden las Terciarias que deben acudir todas a la Junta:

A las ocho, Rosario, Exposición de S. D. M., Sermón por el Muy Reverendo Padre Antonio Solís y a continuación procesión del Santísimo, por el interior de la Iglesia.

Asistirá la Orden Tercera.

JUVENTUD ANTONIANA.—Para conocimiento de todos los socios de esta Juventud, anunciamos que hoy, domingo, día 18, celebraremos nuestra fiesta mensual en la iglesia conventual de Santa Clara, comenzando el santo sacrificio de la misa a las ocho y media en punto.

Los bancos se hallarán colocados en el lugar al efecto señalado, rogando la más extricta puntualidad de todos.

Banco Español de Crédito
Domicilio Social: Madrid.--Alcalá, 14
419 SUCURSALES EN LA PENINSULA Y MARRUECOS
Capital desembolsado ..... 207.488.000'— Ptas.
Reservas ..... 208.716.511'32 »
Ejecuta bancariamente toda clase de operaciones mercantiles y comerciales. Organizado para el pago de contratos del Servicio Nacional del Trigo
Sucursales en Palencia, Aguilar, Saldaña y Villada

†

EL SEÑOR

D. Lucinio Núñez de la Fuente

Falleció en Palencia, el día 16 de Julio de 1948
A LOS 65 AÑOS DE EDAD
Habiendo recibido los Santos Sacramentos y la Bendición Apostólica

— D. E. P. —

Su desconsolada esposa Aquilina Bombin Hortelano; hijos Taciana, David, Arsenia, Néstor, Juan, Jesús y Eulalia; hijo político Arsenio Laso; hermanos, nietos, primos, sobrinos y demás familia,

RUEGAN a sus amistades le tengan presente en sus oraciones, por cuyo acto de caridad cristiana les vivirán muy reconocidos.

Funerales: El lunes, a las nueve y a continuación la misa de familia.
Casa mortuoria: Barrio y Mier, número 10, 2.º
Iglesia parroquial: Nuestra Señora de la Calle.
Pompas fúnebres Hontiyuelo

ANUNCIO

Habiéndose extraviado la libreta número 763 de la Caja de Ahorros de esta Sucursal a favor de don Secundino Gómez Ruiz, con un saldo de pesetas 11.008'45, se hace público por medio del presente anuncio, de conformidad con lo preceptuado en el artículo 7.º del Reglamento, y de no presentarse reclamación en el término de diez días, se expedirá una nueva cartilla, quedando anulada la extraviada y exento el Banco de toda responsabilidad.

Cervera de Pisuerga, 17 de Julio de 1948.

Banco de Santander
Sucursal de Cervera
EL DIRECTOR

M.C.D.2022

Lo que es y lo que significa el 18 de Julio

¿Qué es y qué significa la fiesta del 18 de Julio?

El 18 de Julio de 1936, comenzó a mplantarse la justicia social por la revolución que España tenía latente.

En la fiesta del 18 de Julio, la Falange—que no es lo que muchos de entro y de fuera creen—no incita l odio, ni a lucha de clases, ni ameaza con huelgas y sabotajes. Recuerda el rango que el productor ha dquirido en la nueva legislación Nacional - Sindicalista (Fuero del Trabajo, Leyes del Subsidio Familiar, de Viviendas protegidas, la Obra Sindical del Hogar, la del 18 de Julio», pago de salarios en domingos, pagas extraordinarias, etcétera, etcétera).

En este 18 de Julio, XII aniversario de aquel del 36, la Falange no une a los productores al viejo estilo, clases con clases, sino todas las categorías sociales de la producción, para en fraternal camaradería, escuchar las consignas de las jerarquías Sindicales y políticas del Movimiento, para pedir a las fuerzas de la producción no adhesiones fingidas, ni aplausos, ni prometer nada que no se haya de cumplir, no disciplina.

El 18 de Julio de 1936, comenzó la Falange a vivir sus himnos que cantan sangre y gloria, muerte y grandeza, que cantan Imperio, Disciplina y Fe.

El 18 de Julio debe significar siempre en España, que tenemos un destino glorioso en la Historia que inexorablemente se ha de cumplir y ante el cual nada deben importar los problemas de cada día, las riquezas y las vidas, aún cuando muchas esta es la pena, lo hayan olvidado. Si por los trastornos que pasa el mundo, alguien regatea el hecho magnífico de nuestra Revolución, niegan nuestras ambiciones de grandeza patria, nosotros y solo nosotros, como en aquel 18 de Julio de 1936, no debemos estorbar su falta de fe, su miedo y su cobardía con muchos razonamientos.

Porque creemos en España, en la unidad de nuestras tierras, de nuestra Historia, de nuestros muertos, no nos asusta el futuro, nada del futuro más parece imposible de remover, siempre claro es, que se aplique sin deformaciones nuestras consignas.

Somos camaradas, generación alegre y fuerte, que nacimos a la vida política con aquella alegría que cantaba José-Antonio por los caminos de España, cuando luchando a pecho descubierto, iba aprendiendo a morir. Esa alegría debe inundarnos a todos en este aniversario, continuar, perdurar.

Nuestra lucha sigue, porque más adelante de nuestras conquistas camina nuestro deseo de grandeza patria y tenemos el glorioso descontento de no vernos satisfechos. ¡Arriba España!

Antonio ARANA SALVADOR

El signo de la Justicia Social es el signo del 18 de Julio. Por eso es la Fiesta de la Exaltación del Trabajo. Aspiraciones y necesidades de los obreros hallan en Franco la mejor satisfacción. Para la Patria, son soldados de primera línea. Lo mismo que antes su sangre en las trincheras, dan hoy su sudor y ofrendan sus afanes por el engrandecimiento de España en el campo o en la ciudad, en la fábrica, en el taller, o sobre las tierras labrantíes.

"España se ha salvado y podéis enorgulleceros de ser españoles"

(Viene de primera plana)

El avión hizo breve escala en Agadir, primero y luego en Casablanca.

A las siete y minutos estaba volando sobre Tetuán. Desde el avión fué reconociendo Franco a los militares que le esperaban en el campo de aterrizaje. Con la sonrisa en los labios, descendió Franco del aparato. Los vivas y aplausos fueron el escape de una emoción que no se podía contener más. El entonces teniente coronel Yagüe, cuadrado, le saludó y, al pie mismo del aparato, le habló así, señalando a los legionarios formados para rendirle honores:

—Aquí tienes a tus legionarios. Tú, que tantas veces les has llevado a la victoria, condúcelos de nuevo al triunfo, por el honor de España.

Luego, reunióse Franco con los jefes y oficiales de la Legión, de Regulares y de las Mehallas en el palacio del Alto Comisario y les dirigió palabras impregnadas de alto patriotismo y sabor castrense, que hicieron llorar a aquellos bravos soldados, que sintieron hervir un fervor santo en su sangre española y militar: el fervor ardiente del patriotismo más elevado y más sublime.

—Ya estamos en el camino, les dijo. Cada uno a su puesto, a cumplir con su deber. Por España y para España, todo nos parecerá poco. La vida ofrendada en su holocausto es una gloria, cuando la Patria ha reconquistado su ser, su espíritu y su grandeza y se ha vuelto a encontrar a sí misma.

La emoción de los jefes y oficiales no pudo contenerse y saltó en forma de vivas y aplausos, acompañados de lágrimas.

A continuación marchó Franco a Dar Riffien, en donde estaban las Banderas de la Legión. Allí llegó, frente a los legionarios, su Jefe querido. Aquellos soldados sintieron una emoción extraña, cuando Franco les habló con severo y sublime lenguaje de la guerra, el honor, el patriotismo y la muerte.

Aquella misma noche se dirigió a España entera por la Radio en los siguientes términos:

"Al tomar en Tetuán el mando de este glorioso Ejército, envío a las guarniciones leales para con su Patria el más entusiasta de los saludos. España se ha salvado. Podéis enorgulleceros de ser españoles. Tened fe ciega. No dudéis nunca. Firme energía sin vacilaciones, pues la Patria lo exige. El Movimiento es arrollador. Ya no hay fuerza humana capaz de contenerlo. El abrazo más fuerte y más grande. ¡Viva España!".

Había dado comienzo la gloriosa Cruzada de salvación.

A. PEREZ RODRIGO

Presidente de Nicaragua inaugura Exposición de la Revista española

señor Román Reyes pronunció un discurso

nagua, 15.—El presidente de la ública ha inaugurado la exposición de la Revista Española organizada por el Ministerio de Educación ica de Nicaragua conjuntamente con la legación de España en esta. En esta exposición instalada Instituto Pedagógico de los Hermanos Cristianos, se exhiben las principales revistas españolas, agrupadas en las secciones de variedades, semanarios de modas y periódicos infantiles, deportes, radio, fotografía general de cultura, ciencia sagrada, bibliografía, arte, técnica y entes ramas científicas.

el acto inaugural el presidente de la República, don Victor Román Reyes, pronunció un discurso el que puso de relieve la importancia de esta exposición, magnífico compendio de la obra de una raza labor de todo un pueblo que servirá para mejor conocimiento de la prensa de la intelectualidad española.

El ministro de España señor Abalón, agradeció la cooperación del Gobierno nicaragüense para esta exposición que constituye una muestra no total de lo que se ha hecho en el orden intelectual en España

Nuevo mapa de la provincia de Palencia

Se ha publicado un nuevo e interesante Mapa de la provincia, a varias tintas tamaño 45 x 70 centímetros, del que son autores don Antonio López de Bustamante y don Fernando Mijares Blanco, ayudantes de Obras Públicas y don Francisco Herrero Puebla, delineante de la Excma. Diputación provincial.

Contiene, con distancia en kilómetros, de pueblo a pueblo, todas las comunicaciones de la provincia, carreteras nacionales, comarcales, locales y provinciales, caminos vecinales, ferrocarriles, canales, ríos y arroyos-acequias límites de provincias y límites de los partidos judiciales, admirablemente trazados con la perfección en sus autores natural, dada su competencia profesional, lo que les ha permitido poner al día los datos que completan todas las comunicaciones, resultando de una utilidad práctica para centros culturales, oficinas públicas y despachos particulares.

Reciban los autores de tan delicado trabajo nuestra más sincera felicitación y enhorabuena.

centenario de José de Calasanz

MINISTRO DE EDUCACION NACIONAL PRESIDE LA CONSTITUCION DE LA COMISION EJECUTIVA

drid, 17.—Esta mañana se ha tuido la Comisión Ejecutiva del centenario de San José de Calasanz, nombrada por decreto de 5 de presidiendo el Excmo. señor ro de Educación Nacional, el expuso la importancia de este mario dentro del ámbito docente, aludió a los reunidos y expuso finalidades inspiradoras de los que se celebran, dando plazos varios, para que puedan desarrollarse trabajos fundamentales dejan huellas perennes del centenario, sin olvidar los trabajos circunstanciales propios de la exaltación de la fecha que ha de conmemorarse.

arreglo al decreto, se nombró secretario a don Eduardo Juliá, el desempeñará también el cargo tesorero provisionalmente.

Director general de Enseñanza Primaria, don Romualdo de Toledo, informó sobre varios puntos del programa a desarrollar.

Ministro agradeció las colaboraciones y ofreció toda su atención para conseguir la realidad de las iniciativas encaminadas siempre al alto prestigio del Santo español cuya vida y obra constituyen el exponente de la capacidad creadora del genio hispánico.

"AURORA"

Compañía Anónima de Seguros. — Domicilio social, BILBAO

SEGUROS, INCENDIOS, VIDA Y ACCIDENTES

Subdirector en PALENCIA, D. Aquilino García Gonzáles, Valentín Calderón, 5

SUBDIRECCIONES Y AGENCIAS en todas las capitales y poblaciones más importantes.—TELEFONO, 215

BANCO DE SANTANDER

FUNDADO EN 1857

Capital escriturado, Ptas. 60.000.000
" desembolsado " 60.000.000
Reservas . . . . . . " 60.000.000

SANTANDER, MADRID, AVILA, BURGOS, LEON, LOGROÑO, MALAGA, PALENCIA, SALAMANCA, SEVILLA, VALLADOLID y otras 45 Sucursales en citadas provincias y la de Asturias

Sucursal de PALENCIA, Mayor Pral., 70

Franco con Dios y Dios con Franco

En los momentos transcendentales REZA ANTE EL SANTISIMO

Sentido religioso del 18 de Julio

Un sentido fundamentalmente cristiano inspiró el Movimiento del 18 de Julio. Por Dios y por España morían nuestros héroes. Cristo Rey y España fué nuestra bandera.

Este sentido religioso del 18 de Julio, ha continuado manteniéndose firme e insobornable una vez liquidada la lucha, orientando toda la política del Nuevo Estado.

No otra cosa cabía esperar de la religiosidad de nuestro Caudillo, que como buen español, conoce y practica la moral y el dogma, oye misa diariamente, reza el Rosario cada noche en el seno de su hogar y atempera todos sus actos a la ética más estricta.

Con motivo de la visita que le hizo en uno de los viajes a Barcelona el insigne diplomático argentino, señor Arce, representante de su Patria en las Naciones Unidas y gran amigo de España, pronunció este ilustre hispano-americano, una frase muy significativa al salir de la entrevista con el Caudillo, contestando a los periodistas, sobre la impresión que Franco le había producido: "Dios está con ustedes".

Dios está con nosotros y con Franco. Con nosotros, porque ninguna prerrogativa ni beneficio mayor pudo Dios conceder a España que otorgarle un Caudillo como Franco.

Y Dios está con Franco, porque Franco está con Dios. Su conducta, su fe acrisolada miran siempre a Dios. En los momentos transcendentales, Franco recurre a Dios, impetrando su asistencia, su inspiración y sus luces.

En una reciente biografía de E. Española, se citan unos párrafos tomados de otra publicación, resaltando la religiosidad de nuestro Caudillo.

Se iba—dice—a restablecer el presupuesto de Culto y Clero, en condiciones mejores a las anteriores a la República. Al presentar la ley, don Esteban Bilbao, a la sazón Ministro de Justicia al Caudillo, éste se disponía sin más a firmarla, por ser aquel día de mucho trabajo. Entonces el Ministro dijo a Franco:

—Quisiera que V. E. oyera el preámbulo, porque en él hago afirmaciones un poco audaces: condeno el liberalismo y la desamortización y uso las palabras de Menéndez Pelayo: "el inmenso latrocinio".

El Caudillo le interrumpió:

—Mira, Bilbao: todos los días pienso que tengo que dar cuenta a Dios y aquel día me puede decir: "Tuviste en tus manos una España católica y no la hiciste. Bilbao, yo te aseguro que haré una España católica".

Una de las devociones más acendradas de Franco, es su devoción a la Virgen y a la Eucaristía. Se revela en el hecho siguiente, que tomamos de la citada publicación:

Había que dar una respuesta de importancia a los Estados Unidos, y al llevarle el ministro la nota, Franco le contestó:

—Mañana contestaremos.

—Pero, parece, Excelencia, que urge—, interrumpió el Ministro.

—Mañana contestaremos—volvió a decir Franco.

El Ministro salió y el Caudillo llamó a su Capellán:

—Expóngame el Santísimo.

Después de la Exposición y "Pange Lingua", Franco dijo al Capellán:

—Ya le avisaré cuándo ha de venir a reservar.

Y allí, en la Capilla de El Pardo, permaneció el Caudillo de rodillas durante cuatro horas en oración. Pasadas las cuatro horas, llamó al Capellán para que reservase y al día siguiente, se daba a los Estados Unidos una respuesta que dejó a todos maravillados y que fué muy bien acogida.

Cuando la presión alemana, también, Franco recurrió a la oración.

"Era cuando vino Moltke como Embajador del Reich alemán. Días de guerra y amenaza de guerra. El enviado de Hitler se presentó a Franco y le exigió inapelablemente que España, antes de las cuarenta y ocho horas, entrase en guerra a su favor. De lo contrario, las divisiones germanas que estaban al otro lado del Pirineo, invadirían la Península, al expirar el plazo. El Caudillo le contestó que debía pensarlo y consultarlo despacio. Enterados de las pretensiones del alemán, los embajadores aliados se le presentan diciéndole a modo de respuesta para Moltke, que sus ejércitos son los que invadirían España si ésta no entraba en guerra a su favor, antes de las cuarenta y ocho horas.

El Caudillo a todos prometió responder. Al quedar solo, llama a su Capellán, le pide que exponga el Santísimo y permanece en oración silenciosa, más de una hora. Se canta el "Tantum ergo", se tiene la Reserva y Franco queda tranquilo.

Dios protegió otra vez a España. Antes de las veinticuatro horas moría Von Moltke casi de repente, cayendo por tierra todas sus amenazas, con lo cual cesó también la contraamenaza de las Naciones Unidas. ¡Y nadie invadió a España en aquellas cuarenta y ocho horas, superadas por una hora de oración!"

Lo mismo ocurrió en los momentos finales de la Magna Guerra, cuando muchos creían que en España por la presión exterior iban a sobrevenir trastornos. Un servidor de El Pardo iba comunicando a Franco las noticias:

—¡Berlín, ha caído!

Franco contestó sin inmutarse:

—Llame al Capellán y que exponga el Santísimo.

Hizo oración en aquella madrugada, con muy pocas personas de su intimidad.

Al terminar les dijo que podían retirarse:

—Nada pasará a España.

Y así fué.

Con razón, el doctor Arce afirmó que "Dios está con nosotros". Franco, cabeza de nuestro Movimiento simboliza lo que tiene nuestro Movimiento de religioso y de español.

Reumáticos

ARNEDILLO

Baños — Aguas — Barros

Viaje por ferrocarril desde Calahorra hasta el Balneario

C. S. núm. 496

Serrano Súñer a Francia

Irún, 16.—Con dirección a Francia ha cruzado esta mañana la frontera, don Ramón Serrano Súñer, ex ministro de la Gobernación y de Asuntos Exteriores, acompañado de su esposa.—Cifra.

La Epidermis Infantil

La epidermis infantil está constantemente expuesta a irritaciones causadas por agentes exteriores, susceptibles de afectar su normal desarrollo, transtornos que se traducen en llanto y nervosismo en las primeras épocas de la vida.

Los polvos SEPTOMIDA (Talco Vitaminado) dan vigor a las células cutáneas y las defienden contra las irritaciones, erupciones, grietas, escoriaciones, llagas, rojeces.

SEPTOMIDA es de gran utilidad después del baño y afeitado.

Pida muestras gratis de SEPTOMIDA a LAVISA - Sección 46-S Torrijos, 48, Barcelona, adjuntando una peseta en sellos de correo para gastos de franqueo.

Duríntez Padierna

MEDICO - DENTISTA

Martínez de Azcoitia, 1, segundo

Perú nombra Embajador EN MADRID

Y restablece las tradicionales relaciones de amistad con el Gobierno y pueblo españoles

Lima, 17.—El ministro de Asuntos Exteriores, general Revoredo, anunció en unas declaraciones a la Prensa, que el Perú ha acordado proceder a la designación de embajador en Madrid y reanudar «en la forma más amplia, las tradicionales relaciones de amistad que le unen con el Gobierno y pueblo españoles».

El general Revoredo agregó que el Gobierno del Perú, en diferentes ocasiones ha dejado constancia en el seno de las Naciones Unidas, de los principios que guían su actuación internacional en los problemas que afectan a la jurisdicción interna de los Estados, invariablemente en favor del principio de la «no intervención», sin perjuicio de los casos en que la acción colectiva sea necesaria para resguardar la paz internacional.

Explicó que, a pesar de la posición contraria a la intervención en los asuntos de España, aunque el régimen interno español no comprometía la paz internacional, el Perú declaró en las Naciones Unidas, que aceptaría los acuerdos que se tomasen y cumplió las recomendaciones de retirar o abstenerse de nombrar embajadores o ministros en Madrid.

Añadió que se ha demostrado la improcedencia de los recelos tenidos en contra del Gobierno español y que el Consejo de Seguridad eliminó en junio pasado el problema español de los asuntos que comprometen la paz en el mundo.

El ministro dijo finalmente que, una vez desaparecidos los inconvenientes emanados de las recomendaciones de las Naciones Unidas, el Perú ha restablecido su vinculación con el Gobierno español.—Efe.

Tranquilidad en Italia

El Parlamento suspende sus sesiones por diez días

Togliatti mejora, aunque persiste la gravedad

Roma, 17.—La Asamblea ha suspendido sus sesiones por diez días. Se volverá a reunir el 27 de julio. En la primera semana del mes de agosto se suspenderán los debates para las vacaciones veraniegas que durarán dos meses.—Efe.

REUNION DEL GOBIERNO

Roma, 17.—El Gobierno italiano ha celebrado una reunión especial. El ministro del Interior informó ampliamente de la situación en el país. Al terminar la reunión, el Gobierno facilitó un comunicado a la prensa en el que se anuncia que la calma ha vuelto a la nación. — Efe.

BAJA LA FIEBRE

Roma, 17.— Palmiro Togliatti se encuentra algo mejorado, aunque persiste la gravedad. Según uno de los médicos que le asiste, la fiebre ha bajado algo y el pulso tiende a ser normal. No obstante, no puede decirse que haya pasado el peligro. —Efe

OXIGENO EN PEQUEÑAS DOSIS PARA TOGLIATTI

Roma, 17.—Aunque no se ha facilitado declaración oficial alguna sobre el estado del dirigente comunista italiano, Togliatti, se indica que conseguido obtener ningún nuevo dato de importancia.—Efe.

EL AGRESOR, ANTONIO PALLANTE INTERROGADO

Roma, 17.—En la prisión central de Roma continúan los interrogatorios «minuciosos» de Antonio Pallante, autor del atentado contra Palmiro Togliatti. Según la policía no se ha

FALANGE

DELEGACION PROVINCIAL DEL F. DE J.

SECCION DE CENTROS DE ENSEÑANZA.—Se pone en conocimiento de los maestros y alumnos del Magisterio que han presentado instancia para asistir al campamento "Santa María del Buen Aire", instalado en El Escorial, se pasen por esta Delegación Provincial del Frente de Juventudes, sita en C. Menéndez Pelayo, número 18, para recibir instrucciones.

Palencia, 17 de julio de 1948. — *El Jefe de la Sección.*

CASA

se vende, mejor sitio calle Mayor, piso libre, llave en mano, nueve habitaciones, calefacción, etc. Interesados directamente a Rufo Gómez. Don Sancho, 8

EXITO DE LA CIENCIA

MARAVILLA DE LA TECNICA

INSECTICIDA UNIVERSAL INU AGRICOLA

ARMA FORMIDABLE PARA EL AGRICULTOR

contra el Escarabajo de la Patata y otras plagas

Pídalo a su habitual proveedor

M.C.D.2022

El tiempo y los campos

En general se observa mejoría en la granazón del trigo

Fuerte ataque de "mildiu" en los viñedos de la región manchega

En Castilla la Vieja ha comenzado la siega del trigo, iniciándose en la comarca segoviana de Santa María de Nieva. En Extremadura toca a su fin la recogida del cereal rey, y en breve plazo se extenderán esos trabajos a todas las regiones trigueras.

Hasta el momento presente, el tiempo ha venido favoreciendo las labores de la recolección y los trabajos de trilla, pero parece iniciarse un cambio atmosférico como consecuencia del notable aumento que registra la temperatura. Hemos entrado de lleno en el verano, cosa que se iba haciendo muy necesaria.

Nos ratificamos hoy en las impresiones ya publicadas acerca de la importante reducción que se ha registrado en la cosecha prevista de leguminosas. Esta reducción alcanza en muchos casos al cincuenta por ciento, y aun excede en otros. Desde nuestra crónica anterior ha variado la perspectiva en la provincia de Burgos, por ejemplo, de la que dijimos que todo marchaba bien, sin excepción de cultivos. Ahora resulta que se ha sufrido una decepción en las leguminosas, de plantas excesivamente desarrolladas, con mucho grano, pero muy mermado. En cambio, los cálculos de producción de trigo, en esta fecha en dicha provincia, son de 36 fanegas por hectárea; de cebada, 72 fanegas por igual unidad; de alholvas, 70; de lentejas, 25; de yeros, una incógnita todavía porque se está iniciando el arranque de los mismos, pero se estima que serán los de más bajos rendimientos. De la zona de Miranda de Ebro —triángulo formado por las comarcas de Logroño, Burgos y Alava— nos comunican que ya están segadas las cebadas y que la que da mayores rendimientos es la llamada caballar, o sea la temprana, pero en cambio, la clase riojana está más mermada. Esto es debido a la sequía que allí padecen, la cual afecta a todos los cultivos. Desde luego en dicha zona se recolectarán menos fanegas de lo que se esperaba.

Por Tierra de Campos, las perspectivas son halagüeñas, y nuestros informadores no dan por fallidos más que los garbanzos, en los que los intensos rocíos de la primera quincena de junio han causado grandes daños.

En la provincia de Salamanca hay mermas de importancia en leguminosas, siendo mayores aun en los sembrados de garbanzos, sin que se hayan librado de tal reducción las lentejas. Lo mejor son los cereales.

Si bien las temperaturas muy frescas de la última quincena, en que predominaron los vientos del septentrión, han frenado un poco el desarrollo de los cultivos de regadío, evidentemente han favorecido la granazón de los cereales que quedan en pie, pero en cambio han contribuido a aumentar el daño en los garbanzales y a extender el «mildiu» en los viñedos de La Mancha, en donde ha adquirido proporciones inquietantes. Es de esperar que la cosa se remedie algo con las temperaturas caliginosas que parecen iniciarse y mediante los tratamientos a base de caldo bordolés.

En general, de la meseta central informan que el trigo ha mejorado

Ante la escasez de segadores en las provincias castellanas, se está procurando traerlos de Andalucía, donde los hay disponibles por haber terminado o estar a punto de terminar allí las faenas de la recolección, realizándose las peticiones de tal clase de trabajadores a través de la Oficina de Colocación de las Delegaciones provinciales Sindicales. Desde luego, los segadores gallegos siguen brillando por su ausencia en tierras de Castilla, las antes preferidas por ellos.

DESTAJO DE OBRAS

La Confederación del Duero anuncia concurso para realizar un destajo de 92.705'32 pesetas, de las obras de conducción de agua para abastecimiento de Alar del Rey (Palencia). Anuncio publicado en el «B. O.» de Palencia, del día 14 de julio. Proposiciones, hasta el día 24 del mismo mes, en las oficinas de la Confederación, en Valladolid, Muro, número 5, o en la Dirección General de Obras Hidráulicas, en Madrid, pudiendo examinarse la documentación en ambas oficinas.

El Ingeniero jefe de la Tercera Sección, P. A., *Díaz-Caneja.*

BALNEARIO DE LEDESMA

REUMA — CATARRO — PIEL — BRONQUIOS

ESTUFA NATURAL

Temporada oficial: 15 de Junio al 30 de Septiembre. Tlf., 18 de Ledesma. Automóvil en la estación de Salamanca al Balneario

(C. S., 15)

CARTON - CUERO asfaltado y enarenado

Especial para tejados de talleres, almacenes, secaderos, establos, granjas, cocheras, etc. y para revestimiento de paredes castigadas por lluvias, impermeabilización de azoteas y otros usos. Absolutamente impermeable. Poco peso. Fácil colocación. Muy barato. Pídanos muestra, precio y detalles. Tenemos clavazón.

ALMACENES PINCIA. Oficinas, Regalado, 10

VALLADOLID

BAÑOS DE RETORTILLO

Abierto oficialmente desde el 15 de Junio.

Manantial muy radio-activo (929 voltios hora litro). Máxima eficacia

REUMATISMO — CATARROS — PIEL

Bellísimo paisaje. Clima ideal. Telégrafo público. (C. S., 13).

La Vida en la Provincia

CERVERA DE PISUERGA

RESTIVIDAD DE SAN CRISTOBAL.—El gremio de automovilismo de esta villa organizó y llevó a efecto, el domingo día 11, grandes festejos en honor de su Santo Patrono, el Glorioso San Cristóbal.

Comenzó la víspera a las diez de la noche con un desfile de los gigantes y cabezudos precediendo a la Banda Municipal de Música, que interpretó alegres pasacalles recorriendo las principales calles de la villa. Más tarde se organizó un animado baile popular en la plaza de Carlos Ruiz.

El domingo, los gigantes y cabezudos con la Banda, desfilaron nuevamente tocando alegres dianas.

A las once, se celebró Misa solemne, con extraordinaria concurrencia de fieles, que llenaban por completo nuestra bella iglesia parroquial.

Desde la Sagrada Cátedra, cantó las virtudes del Santo, con profunda elocuencia y tal el expresión, el sacerdote don Luciano González, ilustre profesor del Seminario de León, quien exhortó a los asistentes a que eligiesen en el camino de la vida el de la perfección espiritual, único verdadero, para conseguir la vida eterna en la Mansión del Señor.

Terminados los actos religiosos en la parroquia, se inició el desfile y bendición de vehículos, en un total de 38 camiones y ómnibus y 16 coches ligeros, ceremonia que realizó nuestro celoso párroco don Bonifacio Mata. Los vehículos, con carteles alusivos a la fiesta y artísticamente engalanados con follaje y flores, llamaron poderosamente la atención por el gusto con que habían sido adornados, destacándose el camión de la Cerámica «La Perseguida» y el coche de línea Cervera-Palencia.

Finalizado el desfile, hubo un grandioso baile en la plaza de Carlos Ruiz.

A las dos y media, los componentes y simpatizantes del gremio se reunieron en el restaurante «Peña Labra», donde hicieron honor a un espléndido banquete, reinando en dicho acto, la mayor armonía y el buen humor.

A las seis de la tarde, por la Banda, dirigida por el Maestro Guzmán, gran baile en el «Plantío del Tirador», que se vió como todos los actos concurridísimo, y en los intermedios interpretó aires montañeses, el gaitero del Valle de Poblaciones.

A las diez de la noche, gran verbena y baile en la misma plaza de Carlos Ruiz, ejecutándose preciosos bailables por la Municipal de Música, con cuyo festejo finalizaron los del día, a primera hora de la madrugada.

Merece un aplauso la perfecta organización de todos los actos, que demuestra la hermandad y disciplina del gremio, y muy especialmente la comisión encargada de su ejecución, siendo unánime el sentimiento de todos, el que por falta material de tiempo no haya podido presidir estos actos, y haber sido sacada procesionalmente la hermosa imagen de San Cristóbal, donada a la iglesia parroquial por los agremiados y simpatizantes, y que no ha podido adquirirse para la fecha prevista.

La Mostolilla del Tranco

VELILLA DE GUARDO

EXCURSION ESCOLAR A COVADONGA Y MAR CANTABRICO.—Llevamos a fecto como fin de curso esta interesante excursión preparada por nuestros cinco maestros con la colaboración del alcalde don Francisco Rodríguez y de su esposa doña Carolina, que nos acompañaron en nuestro viaje. Un precioso autocar nos condujo a las seis de la madrugada. Iban cien niños y niñas, entonando cánticos patrióticos. Por Asturias atravesamos la cordillera Cantábrica y el imponente puerto del Pontón. Paisajes admirables. Llegamos a Cangas de Onis. Seguidamente fuimos a Covadonga, donde oímos misa solemne con prestes, procesión y todo. El buen penitenciario nos explicó el paisaje, la catedral, la gruta. Partimos a Ribadesella, cantábrico en plena mar. Comimos nuestra merienda. Momentos deliciosos. Después regresamos con otra sorpresa agradable: la gaita asturiana y los bailes típicos. Cenamos y llegamos felizmente a nuestra querida Patria chica, a las doce y media de la noche casi afónicos de tanto cantar.

Día feliz y bien aprovechado. Viaje, excursión o jira tan largos y bajo un sol, clarísimo sin contrariedad ninguna. Yo, en nombre de todos, padres, familiares de los alumnos, expreso mi gratitud a la Santina de Covadonga, a los maestros y al señor alcalde.

Mas, como todos no podíamos asistir a la excursión, otro domingo iremos con los pequeñuelos a ver el Pantano de Camporredondo. Allí rememoraremos nuestros recuerdos y nuestros sentimientos.

El Corresponsal

FROMISTA

NUEVO INGENIERO. — Ha dado fin a su carrera de ingeniero industrial, el joven José María Román Calvo. Enhorabuena.

Después de pasar una temporada por varias ciudades del Norte y castellanas, se ha reintegrado a su puesto el culto director de esta Sucursal del Banco de Santander, don Cayo Franco Ibáñez.

El Corresponsal, Francisco Pérez.

GRIJOTA

ARROLLADO POR EL TREN.—En las primeras horas de la mañana de ayer, un labrador vecino de esta localidad, encontró tendido en el centro de la caja de vías, en el kilómetro 5 de la línea férrea Palencia-Coruña, el cuerpo de un joven con numerosas heridas y sin dar señales de vida.

Avisadas las autoridades, el Juzgado de Paz, la Guardia civil del puesto y el médico titular de la villa, acudieron al lugar del suceso para realizar las diligencias oportunas.

De momento, no pudo identificarse al referido joven, que aún conservaba vida y se supuso —como después se comprobó— que se trataba de alguno de los muchachos que se dedican a la recogida de pan por los pueblos cercanos, para proceder a su venta de estraperlo, en la capital.

Por orden del Juzgado, se trasladó al herido a la estación de esta localidad, donde el médico titular procedió a practicarle una cura de urgencia, apreciándole intenso "shok" traumático, con arrancamiento del cuero cabelludo en casi su totalidad, múltiples heridas contusas en distintas partes del cuerpo y hundimiento de la bóveda craneal, calificando su estado como de pronóstico gravísimo.

Requerido el envío de una ambulancia del Instituto Provincial de Higiene para el traslado del lesionado al Hospital Provincial de San Telmo, cuando llegó y se iba a efectuar el traslado, se presentó el vecino de Palencia Pedro Villarroel Gómez, de 48 años, domiciliado en el barrio del Otero, el cual, después de haber visto al muchacho herido, le reconoció como su hijo, Jesús Villarroel Sierra, de 13 años, natural de Paredes de Nava y residente con él en nuestra capital, en el ya citado domicilio.

Manifestó Padro Villarroel que, su hijo Jesús, había salido de Paredes de Nava, aquella misma mañana, en el tren de mercancías 8.434, con varios panes que se proponía vender en Palencia y que, sin duda, debió caerse del vagón en que hacía el viaje clandestinamente.

El desgraciado muchacho, ingresó en el Hospital Provincial, habiendo fallecido horas después.

QUINTANA DEL PUENTE

DEL TREN A LA VIA.—De madrugada, ayer viernes, fué hallado en el kilometro 318 de la línea férrea Madrid-Irún, situado en el término municipal de ésta villa, un hombre herido que, conmocionado, no pudo de momento dar su filiación personal.

Trasladado a esta localidad, recobró el conocimiento, manifestando ser Manuel Fériández de Ben, de 43 años, natural y vecino de Porriño (Pontevedra) y haberse caido del tren mensajerías, descendente, número 93, en el que viajaba al cuidado de un vagón de mulas destinado a Zaragoza.

El médico titular de la villa, le practicó la primera cura, apreciándole dos heridas incisas en la región frontal, otras dos de la misma clase en la región parietal derecha y fractura de los huesos metacarpianos en la mano derecha, lesiones que fueron calificadas como de pronóstico reservado.

El Juzgado de Paz, auxiliado por la Guardia civil de puesto, intervino en el suceso, ordenando el traslado del herido al Hospital Provincial de Palencia, para ulteriores intervenciones facultativas, lo que se efectuó en el coche de línea de servicio entre la capital y Cobos de Cerrato.

POMPAS FUNEBRES

Hontiyuelo

CASA FUNDADA EN EL AÑO 1880

Mayor, 186-188 Teléfono, 94

PALENCIA

NEVERAS, LAVABOS, TUBERIAS

Azulejos «MATERIALES ARRANZ»

Mayor, 2 (esquina)

Actualidad bibliográfica extranjera

Una apasionante novela de Graham Greene

«THE HEART OF THE MATTER», por Graham Greene.—William Heinemann Ltd.-Melbourne.-London.-Toronto.

La estancia de Graham Greene en una colonia inglesa del Oeste africano durante los años de la guerra entre 1939 y 1945, ha dado como fruto esta apasionante novela «The Heart of the de Matter», que acaba de ser editada por William Heinemann. No se trata de una novela de aventuras coloniales. El escenario en que se desenvuelve, apenas tiene otro valor que el de servir de fondo a un drama psicológico, henchido de emoción humana y de inquietud metafísica.

El diseño espiritual del Mayor Scobie, oficial de Policía en la colonia británica que protagoniza esta interesante novela de Greene, llega a alcanzar proporciones de arquetipo. Un hombre que por fidelidad a su propia conciencia, por exaltación senequistal de su moral intergérrima y, sobre todo, por amor a dos mujeres que se interfieren en su vida, como dos escollos insoslayables, desemboca en el suicidio, pese a sus profundas convicciones católicas.

Es perturbador el conflicto moral y religioso que plantea Greene: la lucha entre el imperativo del corazón humano y una fe católica que, sin conmoverse, llega a deformarse por un extraño espejismo psicológico, hasta hundirse en el suicidio.

El proceso angustiador que conduce a la fatal determinación del protagonista, es maravillosamente diseñado por Greene, con singular maestría novelística. Pero en nada se reza la ortodoxia, pues la alucinación sentimental de Scobio, que le impulsa a fingir una angina de pecho e ingerir una droga mortal, para evitar así la infelicidad de las dos mujeres que ama y eximirse de la angustia de su propio pecado ante Dios, ha sido expresada en términos humanísimos que no lesionan sin embargo la ortodoxia del dogma católico.

Magnífica novela que revela una personalidad señera en el difícil arte de la narración. Bastaría esta obra de Graham Greene, para situarle en los primeros puestos de la actual literatura inglesa. Es ésta una novela que bien merece los honores de su traducción al castellano.—V. B.

ANUNCIOS ECONOMICOS

HASTA DIEZ PALABRAS, 3 PESETAS CADA PALABRA MAS, VEINTICINCO CENTIMOS

NINGUN ARTICULO USADO PODRA VENDERSE SEGUN LO DISPUESTO EN LA LEGISLACION VIGENTE, A MAYOR PRECIO DEL 80 POR 100 DEL SEÑALADO EN LA TASA

ENSACADORAS metálicas. Exclusiva Francisco García. Rioseco. Aventadoras a brazo y motor. Guadañadoras. Repuestos para toda clase de segadoras. Almacenes Maquinaria. Feliciano Ortega. Palencia.

SE VENDE casa, 12 por 100 producción. Barredo Viejo del Cristo, 10.

SE VENDE un macho, media edad, cuatro dedos; un caballo, 5 años, de 7 cuartas. Huertas Pombo. Tomás Andrés.

SE NECESITA sirvienta, buen sueldo. Plaza Mayor, 6, 2.º.

VENDO era, en Santa Ana. Informes, Julio Simón. «Once Paradas». Teléfono, 210.

VENDO turca hierro, armario. Informes, Casas del Hogar, 11, 2.º.

SE VENDEN 500 cántaros de vino, juntos o en partidas. En Amusco. Sra. Vda. de Plaza.

VENDO aventadora para motor, 1 por 1,20 criba. Leoncio de Juana. Fuentes de Valdepero.

VENDESE comedor completo y arriendo habitación. Jorge Manrique, 4, 1.º.

VENDO paja cebada, de trilladora. Era de Cándido Martín. Grijota.

SE ALQUILA almacén de 150 metros cuadrados, junto a la Fuente de la Salud. Razón, Santa María de la Cabeza, número 8.

SE VENDE borro semental, en Santillana de Campos. Pablo González.

VENDO 100 ovejas lecheras, todas edades, en Dueñas. Faustino Esteban.

FINCA rústica, se vende, en Baltanás (Palencia), de 365 hectáreas. Para tratar, con Isidoro de Dios. En Peñaranda de Bracamonte (Salamanca).

VENDO mula tres años, la marca, toda prueba y yegua nueve años, la misma alzada, bien enganchada, cubierta de tres meses, con su potra. Carretera Valladolid, Tercer Barrio. Leandro Castellanos.

VENDO casa y solares. General Franco. Venta de Baños. Teodoro Ortega.

SEMBRADORAS, cuatrisurcos, trisurcos, bisurcos, arados, varios sistemas. Almacenes maquinaria Fidel Diego García. Casado del Alisal, 57.

BOMBAS para riegos, motores a gasolina, eléctricos, norias, arados giratorios, bisurcos, brabants, sembradoras, gradas, piezas de recambio. Almacenes Pinacho. Palencia.

FRANCISCO Madrigal Martínez. Avenida Manuel Rivera, 26-28. Mosaicos «La Hortensia». Materiales de construcción.

¿PARA sus gallinitas? ¡Pero hombre de Dios! Avé-Sanil. ¡Y solo Avé-Sanil!

PRENSAS maquinaria vinícola. Consultas a Marrodán o Rezola. S. L. Ingenieros. Apartado, 2 Logroño.

SUS ANUNCIOS ilustrados y sus campañas de publicidad, envíelas a Félix Gallardo París. Palencia.

GANE DINERO. Contrato fabricación domicilio. Proporciono material. Compro producción. Solicito representantes. Apartado, 544. Madrid.

VENDO ensacadora con elevador, «Ajuria», a toda prueba. Taller Dengán. Carrión de los Condes.

LABRADORES: Grupos para riego, gasolina, con tubería. Norias de canjilones. Aventadoras. Entrega inmediata. Talleres Venancio Fernández. Pérez Galdós, 5. Valladolid.

TRASPASO

Tienda ultramarinos, buen emplazamiento, locales amplios, unida vivienda cómoda, renta moderada, mil cartillas, libre de dependencia, buenos rendimientos. Informes: AGENCIA FINCAS Calvo Sotelo, E, 2.º, izquierda PALENCIA

NECESITO pastor, preferible casado. Para tratar, Santa Cecilia del Alcor. Mariano Merino.

FARMACIA: Por retirarme de la profesión, vendo en Carrión de los Condes, titular de primera categoría, buen despacho, bien surtida e inmejorablemente situada. Informará su dueño, Eduardo Alonso. Carrión de los Condes (Palencia).

SE VENDE «Chevrolet», 16 H. P., 1.500, 2.000 kilogramos, ruedas nuevas. Daciano López. Villarramiel.

GRAN OCASION: Vendo solar, sitio inmejorable, muy económico. Informes, Avda. Valladolid, núm. 47. Comercio. Palencia.

PULVERIZADORES Lenurb, 1932, lo mejor para tratamiento plagas. Bombas de jarro, motores de riegos, repuestos segadoras «Deering». «Cormick». Maquinaria Agrícola, Tejeda y Díaz. Burgos, 17. (junto Teatro Principal).

EN LO MAS céntrico de la Capital y a precios casi REGALADOS, se confecciona toda clase de prendas de punto a máquina. Rapidez. Economía. Confección esmerada y modelos máxima distinción. Visítenos y se convencerá. Mayor Pral., 119, (entrada Becerro de Bengoa, núm. 1, 1.º).

JABONES. Mayor y detall. Los precios más bajos. Capitán Martín Calleja, 1.

VENDO máquina de coser, muy barata. Mayor, 130, 4.º.

SEGADORAS «El Ciervo», de acero, tablero de madera, piezas de recambio. Aventadoras a mano y motor. Elevadoras - ensacadoras metálicas, gran rendimiento; consulte precios en Almacenes Pinacho. Palencia.

TRANSPORTISTAS. Interesa comprar cabina para camión, metálica, que esté en buenas condiciones, o de poca reparación. Morales. Modesto Lafuente, número 6.

SE NECESITA asistenta o criada que sepa su obligación. Razón, señor Ortega. Casado del Alisal, A, cuarto, derecha.

FINCA a pocos kilómetros de la capital, con servicio de autobús a sus proximidades, con árboles frutales y viñedo, se vende. Informes, esta Administración.

MUEBLES baratos. Precios de fábrica. «La Amuebladora». Torrelavega. Visite esta casa.

VENDO carro vacas, buen estado. Dirigirse, a Benjamín Carpintero. Herrera de Pisuerga.

VENDO segadora «Deering», trilladora «Ruston» y seis trillos discos. Apartado, 70. Plasencia.

PELETERIA GERMANA, abrigos mouton, garras renards, confección. Bola, 13. Madrid.

MUCHACHA de servicio, buen sueldo, para veranear, Santander. Plaza Mayor, núm. 3, 2.º.

VENDO casa. Informes, Avenida General Goded, número 16.

VENDO carro mulas. Dirigirse, Macario Franco. Herrera de Pisuerga.

SEGADORA «Deering», seminueva, véndese, en inmejorables condiciones. Santillana de Campos. Edmundo Gómez.

VENDO caballo, 4 años, 6 dedos, toda prueba; un macho. Andrés Rodríguez. Carretera Valladolid.

TRASPASO bar y baile y vendo una chiva, en Husillos. Marcelina Antolín.

OFRECESE habitación, derecho a cocina. Razón, Calvo Sotelo, letra E, 3.º, derecha.

SE VENDE plantío chopo, en Zarzosa de Pisuerga (Burgos). Informarán, esta Administración.

BOCOYES, pipas, barriles, vendo. Silverio Nieto. Vía Cornelia, 19. Teléfono, 2589. Santander.

MALETA de cuero azul, con funda mismo color, conteniendo ropa señorita, extraviose miércoles 14 julio, entre Miranda Ebro y León, por Burgos y Palencia. Se gratificará espléndidamente. Dirigirse, a Clodiner Rodríguez. Conde Luna, 7. León.

AGRICULTORES: Se vende camioneta muy barata, a propósito para transportes agrícolas. Agencia Castilla.

PUBLICIDAD en todas sus formas y en todos los periódicos de España. AVIL. Félix Gallardo París. Palencia.

VENDO molino autorizado para trigo, situado en Arenillas de San Pelayo, facilidades de pago. Tomás Martín. Médico. Congosto.

VENDESE máquina ensacadora-elevadora, nueva, de Francisco. Tratar, en Soto de Cerrato. Francisco Martín. No se contestan cartas.

VENDO máquina aventadora, a brazo. Soto de Cerrato. Emilio Pastor.

Guía MEDICA

S. PAJARES GARCIA
Médico Jefe de los Servicios Provinciales de Puericultura, por oposición
CONSULTA DE PUERICULTURA Y ENFERMEDADES DE LOS NIÑOS
Plaza de León, 2. Horas: de 12 a 2

V. ALONSO ROJO
ESPECIALISTA EN PARTOS y enfermedades de la mujer
Plaza de Abilio Calderón, 1, 3.º
(Junto a la Plaza de Toros)

A. Bujedo Villagrá
Suspende la consulta hasta el 14 de Agosto

ALBERTO CASAS
MEDICO-PUERICULTOR
Consulta de enfermedades de los niños
Ramírez 4, principal, derecha
Consulta de 12 a 2 y de 4 a 8

Agustín P. Higelmo
CIRUJANO
SANATORIO Jesús Nazareno
(Jardinillos), de 12 a 2. Teléfono, 216

C. REGUERA PEREZ
Médico - Puericultor
Enfermedades de la infancia y Medicina general
Rayos X
MELGAR DE FERNAMENTAL

DOCTOR LEDO
ENFERMEDADES DE LA PIEL
Consulta de 9 a 1
Núñez de Arce, 4. Telf. 2543
VALLADOLID

Consultorio y Clínica Quirúrgica
A. SECO CARRANCIO
OCULISTA
Avenida R. Argentina, 4. Telf. 565

SANTIAGO MORO
MEDICO - PUERICULTOR
(De la Casa Salud Valdecilla)
ESPECIALISTA EN NIÑOS
RAYOS X
Consulta de 11 a 1 y de 4 a 6
Mayor Pral., 110, 2.º - Telf., 451

J. VILLANUEVA SAGREDO
GARGANTA, NARIZ Y OIDOS
Mayor Pral., 33, segundo

ELADIO PEÑALB... DIEZ-QUIJADA
MEDICO BACTERIOLOG... MUNICIPAL
Análisis clínicos.—V. Calderó...

Doctor Angel Ca...
Ex Profesor Ayudante y ... interno de Patología Médica, Facultad de Medicina y del H... Clínico de Valladolid
MEDICINA INTERNA
BURGOS, 2, 2.º
Consulta de 12 a 2 y de 3 a...

D. ROMAN BAQUERIN...
Del Instituto Rubio, de Mad...
Especialista del estómago, int... e hígado. — Rayos X
Mayor, 28 Pral., izquierd...

Rafael M. Alme...
Suspende su cons... ta hasta el día 11 Agosto

M. ALVAREZ RENED...
Pulmón - Pleura - Corazó...
RAYOS X
Mayor, 120
Consulta: de 11 a 1 y de 4...

ESCAPA LEAL
OTO - RINO - LARINGOL...
de la Casa Salud Valdecil...
Consulta y operaciones ...
Mayor, 139

DR. BOZAL URZA...
Director del Dispensario y S... torio Antituberculoso de... Estado
PULMON-CORAZON
Rayos X. Electrocardiógrafo... ploraciones Radiológicas y ... trocardiográficas domiciliar...
Consulta diaria, de 12 a... y de 4 a 6. — Ramírez,...

Miguel Cebrián Ná...
Medicina General, Piel y ... Génito-Urinarias
De 12 a 2 y de 8 a ...
Calle de Burgos, 21

SAHAGUN
Medicina Interna. Reumatismo. Corazón.
Electrocardiografía. Rayos X
Mayor, 107: De 10 a 12 y de 3 a 5. Mayor, 8: De 12 a 2.

C. RODRIGUEZ PASCU...
Ex Profesor A. de la Cátedra de Dermosifiliografía (Valladoli...
Director del Dispensario Oficial Dermatológico y Antivenéreo (por opo...
ENFERMEDADES DE LA PIEL
Valentín Calderón, número 7. Consulta de ...

JULIO PASTOR
MEDICINA INTERNA — RAYOS X
Gabinete de Electroterapia. ONDA CORTA. Corrientes eléctricas, ... y galvánicas. Electrocoagulación. Tratamientos por fontíferes
Consulta de 11 a 12'30 y de 3 a 4'30
Felipe Prieto, 2 (junto a la Plaza de Toros). Teléfono, 16

E. ROBLES
ESPECIALISTA EN PIEL, SIFILIS Y GENITO-URINARI...
Tratamientos modernos. Electroterapia. Análisis clínicos
De once a una y media — José Antonio, 47

ALFREDO PRIETO VIDAL
Director del SANATORIO SAN LUIS
Ex Director del Instituto Psiquiátrico San Boy (Barcelona)
Medicina general y enfermedades del sistema nervioso
CONSULTA DE 12 A 2 — CALLE DE BURGOS

PROF. DR. CESAR FERNANDEZ-RUIZ
Profesor de Ginecología de la Facultad de Medicina.
Jefe de la Maternidad. — Maternólogo del Estado
CIRUGIA Y MEDICINA DE LA MUJER — PARTOS
CONSULTA DIARIA: de 12 a 3
Mayor, 33. Teléfono 533
PALENCI...
Operaciones y partos: Clínica «San Bernabé»

D. DACIO CRESPO H. DE MEDINA
JEFE DE LOS SERVICIOS DE CIRUGIA DEL HOSPITAL PROVINCIAL POR OPOSICION
Consulta: De 12 a 2 y de 4 a 6
Teniente Velasco, 1 (detrás de la iglesia de San Lázaro)
Operaciones y urgencias: Clínica privada de San Bernabé. - Tel...

A. DORRONSORO CRUZ
MEDICINA Y CIRUGIA. RAYOS X. APARATO DIGESTI...
(Estómago - Hígado - Intestinos)
Consulta: José Antonio, 47. De 11 a 2 y de 4 a 8
Urgencia: General Mola, 133. Teléfono, 540

JOSE LUIS DE GUZMAN
PARTOS, ENFERMEDADES Y CIRUGIA DE LA MUJER
Avenida República Argentina, 4 (frente al Instituto). Teléfono...
Consulta de 12'30 a 2
Operaciones y partos: Clínica Nuestra Señora del Pilar. Colón...

M.C.D.2022

Un ex jefe de la Policía cubana

MUERTO A TIROS EN MEJICO

Ciudad de Méjico, 17. — Rogelio Hernández Vega, ex jefe auxiliar de la Policía cubana ha sido muerto a tiros en el Consulado cubano por tres pistoleros.

Parece ser que los tres agresores siguieron a Hernández desde la residencia de éste al Consulado y después, mientras Hernández, su esposa y su hijo tomaban café con el cónsul penetraron en el edificio e hicieron dieciséis disparos.

Los asaltantes huyeron por una ventana. — Efe.

Vacuna contra la peste aviar

Madrid, 17.—Ha constituído uno de los problemas más destacados para la Dirección General de Ganadería, durante los últimos meses la marcha devastadora de la peste aviar, hasta hace poco desconocida en España y que ha causado pérdidas de una gran consideración.

Desde el momento en que se tuvo conocimiento de que se inició la peste en la región catalana se adoptaron rigurosas medidas que fueron ampliadas y reforzadas. No obstante, el poder extraordinariamente difusivo del virus pestoso aviar español, rebasó todas las precauciones y barreras establecidas y alcanzó en breve plazo a todas las provincias españolas, poniendo de manifiesto la necesidad urgente de encontrar una vacuna eficaz que protegiera a las aves. Se logró la vacuna y al fin se consiguió dominar la peste. Pero como no basta con la protección de las aves adultas, porque actualmente lo primordial es repoblar los gallineros diezmados, el Instituto de Biología Animal, de acuerdo con los grandes avicultores de Cataluña, Aragón y Andalucía, ha comenzado el ensayo de la protección de las crías, realizándose las vacunaciones oportunas con arreglo a las instrucciones del Instituto. Se espera llegar con esta vacuna a la protección de las gallinas contra la peste aviar.—Cifra.

ANALISIS DE HARINA

Madrid, 17. — Recientemente se ha organizado el servicio e inspección de harinas, dependientes de la Delegación Nacional del Servicio del Trigo. El número de los análisis realizados hasta la fecha desde el mes de diciembre en que empezó el funcionamiento del servicio, pasa de dos mil.—Cifra.

DEPORTES

IV CAMPEONATO PROVINCIAL DE CICLISMO

Reina gran entusiasmo para participar en este IV Campeonato provincial; como oportunamente se anunció, es preparatorio para la III Vuelta Ciclista; hasta la fecha, los camaradas inscritos, son: Angel Polanco, Jenaro Madrigal, Honorato Revilla, Benedicto Panpliega, Heraclio Sendino, Antonio González, José María Ortega, Francisco Rodríguez, Alberto Matilla, Francisco Fernández, David Nevares, Juan Melero, Santiago Riego, Mariano Torio, Pablo Fernández, José María González y Antonio Garrido, esperando que de un momento a otro, lo hagan los demás camaradas de las Locales de Barruelo, Guardo, Velilla, Osorno, Vallejo y Herrera, que tienen anunciada su participación. Todos los camaradas inscritos, pertenecientes a las centurias de Palencia, pasarán por el Departamento de Educación Física, donde recibirán instrucciones para el desplazamiento a Herrera el día 24.

AGRICULTORES:
APLICAD A VUESTROS PATATALES
DETANO
Observaréis:
a) Que fulmina al escarabajo.
b) Que no es tóxico para las personas y para los animales domésticos.
c) Que no transmite sabor alguno a la patata.
d) Que se disuelve pronta y totalmente en el agua siguiendo las instrucciones que cada paquete encierra.
Distribuidores: Jiménez y Compañía
Apartado 16 - Teléfono 27
ASTILLERO (Santander)

LA BOLSA AL DIA

BREVE COMENTARIO BURSATIL DE FIN DE SEMANA
(Facilitado por el Banco Popular Español)

La desgana que durante casi toda la semana ha imperado, ha producido al cierre cierta depresión en los cambios ya que la oferta se produjo sin contrapartida, sin embargo, las bajas no han sido de consideración; es un escalón más que las cotizaciones descienden. La incógnita a despejar es si esos escalones serán pronto recobrados. El calor no aprieta, restricciones eléctricas no hay, y sin embargo, no es probable que esta escalera de cambios sea remontada con facilidad. Desde luego, hemos de olvidarnos ya de los «ascensores».

NOTICIARIO ECONOMICO FINANCIERO

BOLSAS EXTRANJERAS

LONDRES.—La prolongación de la huelga de los portuarios, en el plano interior, y la intensificación de la guerra fría, en el plano exterior, acentúan la reserva de los operadores. Tendencia decaída, de la que escapan los valores argentinos y las minas de oro.

GINEBRA. — La disposición del conjunto permanece resistente, con algunos islotes de verdadera firmeza.

AMSTERDAM. — Unicamente los valores internacionales están animados, y generalmente, en progreso.

NUEVA YORK.—Después de una caída brutal el lunes, el mercado se reanima gracias a los ferrocarriles, que gozan de gran favor.

BRUSELAS.—El final de la huelga siderúrgica no ha traído ningún elemento de actividad al mercado; pero la tendencia mejora lentamente en la mayoría de grupos.

PARIS.—El mercado continúa dando el triste espectáculo que dura de muchas semanas a esta parte: actividad nula, tendencia a la paralización, con algunos conatos de firmeza puesto reprimidos. No solamente el púbico sigue distanciado de la bolsa, sino que incluso los mismos profesionales, cansados de sus inútiles esfuerzos por inyectar nueva vida, piensan más en las vacaciones que en volver a la carga. Las causas de esta larga enfermedad son de todos conocidas. Desde el punto de vista material, el dinero líquido es raro; y desde el punto de vista psicológico, falta la confianza.

EL REAJUSTE DE PRECIOS EN FRANCIA.—Francia se halla en vísperas de un reajuste de su economía, en lo que a precios respecta, al nivel que tenían estos cuando la desvalorización del franco en febrero último, según noticias de origen fidedigno recibidas por la Agencia Reuter. Destacados economistas—añade la información—estiman que los precios de artículos textiles terminados subirán de un 30 a un 40 por ciento, que habrá un alza del 20 por 100 en la cotización doméstica del carbón importado y que, en consecuencia, subirán los gastos de producción industrial en un 2 a un 6 por ciento. Todos estos aumentos pueden producirse —se agrega—dentro de los dos o tres meses próximos.

LAS VENTAS FRANCESAS EN ARGENTINA AMENAZADAS.—Las restricciones de cambio recientemente dictadas por el Gobierno argentino pueden tener una influencia desastrosa sobre las importaciones de ciertos países y entre ellos de Francia. En efecto, si se mantuvieran, el total de las ventas de Francia se encontraría reducido de cerca del 60 por ciento. Recordemos que en 1947 Francia había vendido precisamente en Argentina por 1.000 millones de francos de tejidos de lana, de algodón y de seda, 735 millones de productos mecánicos y máquinas 600 millones de francos de automóviles.

EL COMERCIO EXTERIOR ITALIANO EN EL CORRIENTE AÑO 1948.—Según los cálculos oficiosos basados sobre los cinco primeros meses del año, alcanzará un déficit de unos 750 millones de dólares (cerca de 500.000 millones de liras). También para el 1947, el déficit de la balanza de pagos ha sido de unos 750 millones de dólares.

BANCO POPULAR ESPAÑOL
Realiza toda clase de operaciones bancarias. Teléfono, 154.-PALENCIA
Bocaplaza, 1.-Apartado, 64

La propaganda de un producto la hacen sus consumidores. Por eso en tantos gallineros y granjas se consume el
GALLIOL
Venta en Farmacias y Droguerías

Toros

LA CORRIDA DE LA PRENSA EN BURDEOS

DON ALVARO DOMECQ, BIENVENIDA, PARRITA Y GONZALEZ

Burdeos, 16.—Un lleno absoluto en la corrida de la Prensa. Toros portugueses de Moura, que fueron pitados por falta de trapío.

Antonio Bienvenida, gran faena en el primero, que mató muy bien. (Ovación y petición de oreja).

En el segundo, faena inteligente, pero desligada.

Parrita, superior en el primero. (Ovación). Y formidable en el quinto, cuya faena fué colosal. (Gran ovación y oreja).

Manolo González, bien en el tercero y ovacionado en el último.

El rejoneador don Alvaro Domecq fué aplaudidísimo.

Las obras del Canal de Deusto

Importan unos 40 millones

Madrid, 17.—Han sido cursados a Madrid telegramas de agradecimiento al Gobierno, por su acuerdo de declarar de urgencia las obras del Canal de Deusto, dentro del puerto de Bilbao. Este proyecto, que hace desaparecer en Deusto barriadas enteras que ya fueron expropiadas hace años y que en parte ya están evacuadas, supone un gasto de unos cuarenta millones de pesetas y abre a la navegación del puerto interior de Bilbao, una magnífica y nueva vía que permitirá atracar a los barcos de gran tonelaje, casi en el mismo corazón de Bilbao.—Cifra.

LLEGA CHATARRA A BILBAO

Bilbao, 17.— Con cargamento de chatarra recogida en el muelle de Malta ha llegado el buque paraguayo «Pedereu».

Esta chatarra será destinada a la industria de Vizcaya. De Brujas llegó también el buque español «Egre», con otro cargamento de camiones que usó el Ejército norteamericano durante la pasada guerra y que vienen destinados a España.—Cifra.

De la noche a la mañana queda libre el intestino con PILDORAS LAXANTES MIGUELEZ

¿Qué leeré hoy?

NOVEDADES EDITORIALES

Obras completas de Enrique Larreta. Edición de lujo: 200 pesetas.—«El Siglo de Oro español», por Trever Davies: 32 pesetas.—«Un conquistador genial: Fernando de Lesseps», por Jean D'Elbée: 9 pesetas.—«El alma del médico», por René Dumesnil: 8 pesetas.—«La imperfecta casada», por W. Somerset Maugham: 50 pesetas.—«Cuerpos y almas», por Maxence vander Meersch: 60 pesetas.

OBRAS DEL P. AYALA: «Ignacianas»: 40 pesetas.—«Arte de gobernar» 15 pesetas.

PEREGRINACION A SANTIAGO. —«Año Santo: Peregrinación a Santiago», por Flor de Lis: 10 pesetas.—«Itinerario de Galicia», por Hugo Rocha. Prólogo de Fernández Flórez: 30 pesetas.

ARTE.—«Casitas de verano», por Paul R. Williams: 85 pesetas.—«Paralelos de arte». (Cuadros y Poemas): 100 pesetas.—«Guías artísticas: Toledo»: 40 pesetas.—«Mallorca»: 50 pesetas.—«Barcelona»: 40 pesetas.

BIBLIOTECA «FEMINA»: «¿Bailamos o no bailamos?», por Darío: 16 pesetas. — «Lecturas para muchachas», por Pilar Díez y J. M. Blecua: 8 ptas.—«La Condesa de Cradoc», por Carlota M. Braemé: 10 pesetas.—«El corazón recuerda», por F. Waldwin. (C. Violeta): 5 pesetas.—«Mari-Sol inspectora», por Josefina Alvarez de Cánovas: 9 pesetas.

De venta en
Librería I. G. DIARIO-DIA
Mayor Pral., 147-151 Palencia
A los pueblos se enviarán contra reembolso

¡PAGAS extraordinarias!

Todos piensan comprar algo con esta paga
VAQUERO
MAYOR, 32
les espera con sus aparatos de radio mundialmente conocidos
TELEFUNKEN
LIRE
PILOTO
CLARIVISION
Siempre marcas de calidad
Casa fundada en 1866, la más conocida en Castilla
POR SU SERIEDAD BIEN PROBADA
Plazos y Contado
Vaquero - Radio
Se visita a quien lo solicite, en cualquier parte de la provincia

Dimite el Gobierno de Birmania

Rangún, 16.—El Gabinete birmano en pleno ha presentado la dimisión, pero ante la petición del presidente, ha aceptado permanecer en sus puestos hasta que se reuna el Parlamento, en agosto. —Efe.

PHILIPS
PHILIPS - RADIO
la marca de prestigio mundial, presenta sus incomparables receptores, serie 1948, totalmente garantizados:
Quien desea lo mejor, elige siempre un PHILIPS
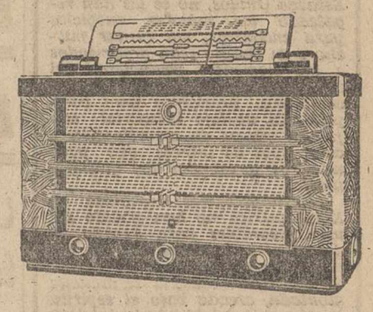
Modelo 117-X Pesetas 4.010
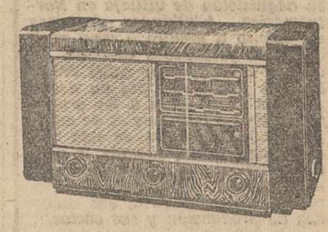
Modelo BE 472-A Pesetas 2.999
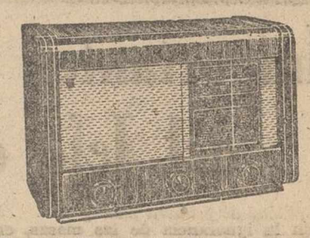
Modelo BE 362-A Pesetas 2.010
EXPOSICION Y VENTAS:
AGENCIA OFICIAL PHILIPS - RADIO
FACILIDADES DE PAGO
Mayor, 2.-PALENCIA.-Teléfono 484

POMPAS FUNEBRES
CRESPO
Becerro de Bengoa, núm. 6
(Antes Calle Nueva)

BEBA SIEMPRE
TriNaranjus
EL MEJOR DE LOS REFRESCOS
y tómelo con una pajita del mismo frasco, rechazando el vaso, para garantizarse su consumición en las mismas condiciones de absoluta esterilización con que se fabrica.

LIBROS

«LOS GRANDES JURISTAS ESPAÑOLES», DEL DR. CORTS GRAU

El secreto de la personalidad española está en su senequismo. Es el meollo—lo hemos dicho mil veces—de nuestra sustancia nacional. El Doctor Corts Grau, uno de nuestros juristas más eminentes, ha abordado el estudio de las grandes figuras de la Jurisprudencia española, a la luz de este principio, lo que en cierto modo da originalidad a sus investigaciones. Por él aparece justificada nuestra Escolástica como renovación plena del sentir medieval, adaptada a la circunstancia histórica, inmune a las contaminaciones paganas de otros países. La Escolástica—y derivada de ella la Jurisprudencia española—lleva a la cultura, a la sociología y a la política, nuestro sentido de realidad, de lógica objetiva, transcendental, que aparte del rigor mental y reciedumbre ética, le presta valores de unidad y ecumenicidad. Los españoles—y nuestros juristas, sobre todo—piensan desde arriba. Nuestro Derecho nace de Dios y acaba en Dios. Para centrar su libro Corts Grau, hace una discriminación amplia del Cuatrocento, la Reforma y la Contrarreforma, premisas ineludibles para valorizar en su justo alcance a los «magni hispani», a nuestros pensadores: Vives, Vitoria, Soto, Cano, Bañez, Ginés de Sepúlveda, Castro, Vázquez de Mechanza, Molina, Mariana, Suárez, deduciendo del minucioso examen que hace de la peripecia filosófica de cada uno la coherencia y vitalidad de su doctrina, hoy en pleno vigor, pese a todos los desmadejamientos intelectuales que ha sufrido desde entonces el mundo, y cuyas consecuencias han pagado dolorosamente los pueblos.

El libro del Dr. Corts Grau es un libro completísimo. Su nombre de por sí constituye una autoridad. Contiene sugerencias estimabilísimas y esto sí nos interesa resaltarlo—no sólo para los estudiosos del Derecho, sino también para los de la Filosofía, las Letras y en general a todos los amantes de la cultura. Un libro netamente didáctico, pero al mismo tiempo escrito con el casticismo del buen escritor.—*Dacio Rodríguez Lesmes.*

"Día de la Parroquia" en Santa Marina

Los feligreses de Santa Marina celebran el «Día de la Parroquia».

El domingo, día 18, con motivo de ser la fiesta de nuestra Patrona, Santa Marina, se celebrará en esta feligresía el «Día de la Parroquia», con los siguientes cultos:

Por la mañana, a las ocho y media, Misa de Comunión que celebrará el ilustrísimo señor Vicario General de la Diócesis y Deán de la Santa Iglesia Catedral Dr. D. Victoriano Barón.

A las once y media, Misa solemne cantada por los seminaristas de la parroquia y oficiada por el M. I. señor Canónigo don Paulino Gallardo

Por la tarde, a las siete, exposición, rosario, novena, sermón que predicará el Rvdo. Sr. D. Jesús Escribano, coadjutor de la parroquia, consagración de toda la feligresía a su Santa Patrona, reserva de Su Divina Majestad por el M. I. Sr. Don Eusebio Cea, arcipreste de la Santa Iglesia Catedral, terminando con solemne Visita a la Santa Pila Bautismal y cantándose mientras tanto, por todo el pueblo, el Himno de la Parroquia

Los novios que saben gastar con postín se compran sus «vistas» en CASA MARTIN.
Camisas, corbatas, trajes de caballero, ropa interior
MAYOR, 86

CORREOS

AVISO.—Se pone en conocimiento del público que el vapor «Domine», de la Compañía Transmediterránea, saldrá de Barcelona, el 22 de julio actual; de Valencia, el 24; de Cádiz, el 27; de Las Palmas, el 29; y de Tenerife, el 30; conduciendo correspondencia y valijas diplomáticas para El Golfo de Guinea.

Palencia, 15 de julio de 1948.—El Administrador Principal, OVIDIO GRANDA.

DDT Geigy DDT

yo solo gasto el auténtico
Gesarol
INSECTICIDA AGRICOLA

LAS MOLESTIAS DEL ESTOMAGO CAIDO
y sus opresiones ocasionadas por las engorrosas fajas con tirantes, almohadillas duras y vendajes, etc., que en vez de elevar magullan y perjudican, desfigurando por completo con sus bultos desmesurados. Puede evitarse estos inconvenientes, con el dispositivo elevatriz «NEUMAR» (patente invención 14.616), innovación ortopédica americana, que corrige y eleva su estómago a su posición normal, con eficacia y comodidad. Consulte al médico. (C. C. S., número 10.417).
AVISO: *Instituto Ortopédico «NEUMAR»*, atenderá a cuantos estén interesados, de diez a una solamente y días indicados, en las plazas y Consultorios médicos siguientes: en PALENCIA, jueves 22, Dr. Teógenes M. Aguilar, calle Mayor, 28; en LEON, viernes 23, Dr. Emilio Domínguez Garzón, calle Alcázar de Toledo, 6, según sus prescripciones.
«NEUMAR», Instituto Ortopédico. Jaime Fabra, 12. BARCELONA.
Importante. — Creaciones Ortopédicas «NEUMAR» patentadas, para corregir desviaciones de columna vertebral, eventraciones, riñón movible, etcétera, etcétera. (C. C. S., número 10.476).

†

EL SEÑOR

D. Severiano Castillo Alonso

Alcalde - Presidente del Ayuntamiento de Frechilla

Falleció el día 16 de Julio de 1948

después de recibir los Auxilios Espirituales

D. E. P.

La Corporación Municipal de Frechilla,

Participa tan sensible pérdida y ruega una oración por el eterno descanso del alma del finado.

M.C.D.2022

PERFIL DEL DIA

El crédito español en el extranjero

Parece que recientemente han regresado de un viaje por Francia, Inglaterra y Norteamerica, varios elementos financieros españoles, representantes de fuertes grupos industriales. En su viaje, han encontrado grandes facilidades. Y de una manera especial en Estados Unidos, no se les han regateado los mejores auspicios para encontrar, sin tardar mucho y en cuanto sean presentados a los elementos financieros del otro lado del Atlántico, estudios completos, préstamos para comprar allí utillaje industrial con fuertes plazos de amortización y con tipos de interés que para nuestros préstamos los quisiéramos.

Las impresiones recogidas en Norteamérica no han podido ser más favorables para España, y de cuantas gestiones se han hecho, se ha sacado la impresión de que toda industria seriamente montada, creada bajo el espíritu previsor y rentable de la iniciativa privada, encontrará para su planteamiento y sobre todo para su adquisición de utillaje en Norteamérica, facilidades decisivas en cuanto a crédito y muy posiblemente facilidades también en cuanto a compensar estos créditos con participaciones en acciones que se ofrezcan a los grupos financieros e industriales de aquella nación, los cuales, de esta manera, facilitarían, además, la ayuda técnica que tan interesante nos pudiera resultar para mejorar nuestra industria, sus métodos de producción y sus costos.

La mayor pista del mundo

Será inaugurada el lunes en el aerodromo de Barajas

Madrid, 17.—El próximo lunes, el Ministro del Aire asistirá a la ceremonia de haber terminado la construcción de la pista número 5 del aerodromo de Barajas. Esta pista, de más de tres kilómetros de longitud, es la mayor del mundo.—Cifra.

En estos momentos

EN JERUSALEN

La Legión árabe y los judíos libran una encarnizada batalla

Nazareth se rinde a los sionistas

Jerusalén, 17.—La Legión Arabe atacó, protegida por una barrera de fuego de artillería y morteros, las posiciones judías en el sector Norte de Jerusalén. Los sionistas contraatacaron en el distrito de Shearin, de la Ciudad Santa, y en estos momentos se está librando una encarnizada batalla entre la Legión y las fuerzas judías, que defienden sus posiciones con ametralladoras y morteros.

Informes árabes, aseguran que el hospital de Notre Dame, ha ardido, y que los judíos que hacían fuego desde él, han levantado bandera blanca.—Efe.

LOS JUDIOS PLANEABAN UN ATAQUE GENERAL

Jerusalén, 17.—El servicio de espionaje árabe, informa que han sido interceptadas órdenes del mando judío y documentos secretos, en los que se planeaba un ataque sionista general para apoderarse de toda la ciudad de Jerusalén, capturando a las fuerzas árabes que luchan en ella.—Efe.

RENDICION DE NAZARETH

Haifa, 17.— Los israelitas fueron recibidos anoche a su entrada en Nazareth por una delegación de la que formaban parte los notables de los musulmanes, que ofrecieron la rendición incondicional y firmaron el oportuno acuerdo, en el que figura la condición de entrega de todos los combatientes y de todo el material de guerra.—Efe.

SE PROCLAMA LA LEY MARCIAL

Haifa, 17.-Los judíos han proclamado la ley marcial en Nazareth, ocupada por ellos ayer viernes.

Se dice en los círculos judíos que aun se escuchan tiros aislados, árabes, hechos contra las tropas judías. —Efe.

BOMBARDEO SIRIO

Haifa, 17. — Aviones sirios han bombardeado Nazareth después de la rendición de esta ciudad a las fuerzas israelitas. — Efe.

Se considera necesaria una reunión de los "4 GRANDES"

Para resolver el problema de Berlín

Sondeos franceses

París, 17. — Se anuncia que el Gobierno francés ha estado haciendo sondeos extraoficiales en Londres acerca de una posible reunión de los «cuatro grandes» para hallar una solución al problema de Berlín.

En las altas esferas diplomáticas se cree que una reunión semejante es del todo necesaria y al fin se celebrará, pero la diplomática francesa parece ansiosa de ser ella la que proponga la idea. — Efe.

ULTIMO MINUTO

Concesión de Títulos del Reino

Madrid, 17. — El «B. O. del Estado» publicará mañana entre otras las siguientes disposiciones:

PRESIDENCIA DEL GOBIERNO. —Decreto sobre concesión de títulos del Reino. Se hace merced de los siguientes: Duque de Primo de Rivera, con grandeza, a don José Antonio Primo de Rivera y Sáenz de Heredia; Duque de Calvo Sotelo, con grandeza, a don José Calvo Sotelo; Duque de Mola, con grandeza, al teniente general del Ejército don Emilio Mola Vidal; Conde del Alcázar de Toledo, con grandeza, al teniente general del Ejército don José Moscardó Ituarte.

Estos títulos se entenderán conferidos a los designados para sí y sus sucesores legítimos, con exención de derechos fiscales hasta la segunda transmisión, pudiendo ser ostentados por las viudas de aquellos con tal carácter mientras conserven dicho estado civil.

60 superfortalezas camino del Berlín sitiado

Demostración de fuerza en respuesta a la negativa rusa

Lincoln (Inglaterra), 17.—Las primeras cuatro superfortalezas volantes norteamericanas, en un grupo de sesenta que se trasladarán a bases en la Gran Bretaña, han llegado hoy a esta localidad. El resto llegará muy en breve.—Efe.

IRAN A ALEMANIA

Scampton (Base aérea británica), 17.—Sesenta superfortalezas «B-29», norteamericanas, han aterrizado hoy en Inglaterra, en vuelos de entrenamiento, por un plazo de dos a cinco semanas, uniéndose probablemente a las reales fuerzas aéreas. Desde Inglaterra, las superfortalezas irán a Alemania. Un portavoz del Ministerio del Aire, ha manifestado que no es probable que dichos aparatos participen en la ayuda aérea a Berlín.—Efe.

MANIFESTACIONES DEL JEFE DEL GRUPO

Scampton, 17.—Los primeros aparatos superfortalezas aéreas norteamericanas, que han tomado tierra en Inglaterra, han sido cuatro del grupo 307, procedentes de la base Macdill, en Tampa (Florida), a las seis treinta de la mañana. A las 8'26 aterrizaron 28 aviones más.

Antes del aterrizaje, que fué perfecto, dieron una vuelta sobre el campo.

El jefe del grupo dijo que se han estado preparando durante algún tiempo para este viaje a Inglaterra y que salieron de Rapid City a las tres de la madrugada de ayer. Se detuvieron en la Bahía del Ganso (Labrador). Añadió que había sido fácil el localizar Scampton porque él estuvo prestando servicio cerca de esta localidad durante la guerra con el octavo grupo de fuerzas aéreas.—Efe.

AVIONES AUSTRALIANOS PARA ROMPER EL BLOQUEO

Sidney (Australia), 17. — La compañía «Aerovías nacionales australianas», la mayor del país, ha anunciado en Melburne, que está dispuesta a ofrecer sus aviones para «romper el bloqueo soviético sobre Berlín» «Si la situación llega a agravarse, estamos dispuestos a prestar ayuda», ha manifestado Evan Holyman, director y administrador de la Compañía.

Refiriéndose a los despachos de Londres, según los cuales las potencias occidentales estudian la posibilidad de solicitar ayuda a las Compañías de Aviación privadas con el fin de aumentar el transporte aéreo en Berlín, Holyman, dijo:

«Si recibimos una solicitud imperial, no sería cuestión de tener en cuenta si podemos o no disponer de aparatos. Ello equivaldría a un estado de guerra y los servicios normales serían reducidos inmediatamente» —Efe

ACTIVIDAD AEREA

Berlín, 17. — Bombarderos tipos Lancaster y Lincoln están preparados para unirse a las flotas aéreas británica y norteamericana que transportan alimentos y otros artículos a la sitiada ciudad de Berlín.

Dentro de unas semanas comenzarán los bombarderos pesados y medios a prestar servicio a la capital alemana. El mal tiempo ha impedido ayer que se efectuaran vuelos.

Se anuncia también aumento de actividad aérea soviética sobre los pasillos. Los rusos han anunciado que volarán aviones de los nueve campos que hay en las proximidades de aquéllos.

El tiempo continúa nublado y hay frecuentes chubascos. — Efe.

LO QUE CREE LA OPINION INGLESA

Londres, 17.—A pesar de las declaraciones oficiales el público británico estima que la llegada de las sesenta superfortalezas norteamericanas a Inglaterra constituye «una demostración de fuerza» en respuesta a la actitud de los rusos.

Los funcionarios norteamericanos y británicos insisten, sin embargo, en que ello no tiene relación con la crisis de Berlín. — Efe.

HUYE DE CHECOESLOVAQUIA

Francfort del Main, 16.—El ex ministro de Abastecimientos checoeslovaco Vaclav Majer ha llegado a esta capital, después de haber conseguido abandonar su país. Es socialdemócrata y se cree que tiene la intención de trasladarse a Londres. —Efe.

POR AHORA no hay peligro DE GUERRA

Berlín, 17.—El órgano oficial británico «Taegliche Rundschau» ridiculiza los rumores de una nueva guerra. Dice que destacados escritores norteamericanos, como Walter Lippman y Hansondaldwun, reconocen el poderío del Ejército ruso «pero por ahora,—añade el periódico— no existe el grave peligro de una guerra».—Efe.

TRIPLICA SU FUERZA AEREA EN EUROPA

Wáshington, 16.—Al anunciar el vuelo de cincuenta aviones de bombardeo B-29 a Inglaterra, el mando de la aviación norteamericana, indica que el vuelo de estos aparatos triplicará la fuerza aérea norteamericana en Europa. Actualmente, en las bases de Furstenfeldbruch (Alemania), se encuentran treinta bombarderos.

Los funcionarios competentes del Departamento del Aire, se niegan a comentar si la crítica situación de Berlín puede tener alguna relación con la decisión de enviar a Europa dos grupos adicionales esta vez. Se ha sabido al mismo tiempo que los planes primitivos para los vuelos de estrechamiento, preveían solamente grupos sueltos.—Efe.

Se prohibe en la zona americana de Berlín un acto de los antiguos combatientes rojos en ESPAÑA

Servicio postal entre España y la bizona

"Ya" publica la siguiente información de su corresponsal en Berlín:

"*El viernes, 16, se debía celebrar el acto antifascista de los antiguos combatientes en España, en el barrio berlinés de Neukoelln, previsto en fecha anterior y posterior...*

LUCIUS D. CLAY
jefe de la zona norteamericana

...gado. La radio de Berlín emisora dirigida por los soviets y situada en el sector británico, anunció que las autoridades americanas habían prohibido la celebración de actos semejantes. El locutor comentó la prohibición como síntoma evidente de creciente simpatía de los EE. UU. por la España franquista, y conminó a los radioescuchas a acudir al día siguiente con el mayor entusiasmo a la reunión en el sector soviético.

El diario comunista "Tribuna" ataca duramente al diario "Sozialdemokrat" por el artículo que acoge con gran alegría el restablecimiento de las relaciones comerciales y postales germano-españolas, cuya noticia fué recibida por la población con muestras de auténtica satisfacción.

El diario "Kurier", autorizado por los franceses, informa que las oficinas postales de la bizona, escriben desde el 12, correo para España y sus colonias. Berlín occidental continuará, por ahora, su comunicación postal directa con España".

Importantes declaraciones del Jefe del Estado

(Viene de primera plana)

con la ignorancia de las masas, el arma se volverá contra los que la esgrimen. Hay que hablar el lenguaje de la sinceridad e ilustrar a las grandes masas sociales en cuanto les es necesario conocer, único medio de que puedan apreciar lo que el progreso de la nación representa para ellos y como su decadencia o su ruina es a las clases más numerosas y modestas a quienes gravemente daña. Hemos de desengañarnos de que en la mayoría de los errores que aquéllas cometen, hay mucha más ignorancia y engaño, que más voluntad.

—¿Entonces cree S. E. que llevan grandes ventajas en la lucha entablada en el mundo, los partidos que se presentan como sociales?

—Así viene sucediendo por la ignorancia de esas masas y la torpeza de los que viven apegados a las viejas fórmulas conservadoras que confían en el fracaso seguro de los primeros para poder mantener sus privilegios.

El que la grave situación económica que en amplios sectores trabajadores del mundo se siente con su acuciar cotidiano eleven al primer plano la satisfacción de sus necesidades materiales no quiere decir que el materialismo marxista pueda ni siquiera en este orden material resolver en ninguna forma los problemas planteados, ya que por la misma esencia de su doctrina destructora de los principios en que el progreso económico se asienta acaba siempre empobreciendo a la nación, arruinando a las empresas, matando el estímulo, aniquilando la iniciativa privada y destruyendo el ahorro y la formación de capitales produciendo el atraso de la nación y rebajando el nivel de vida de todas sus clases. Todas las veces que se implantó el sistema en una u otra nación se cosecharon los mismos desastrosos resultados.

Por eso si locura insigne nos parecen esas elucubraciones verdaderamente fascistoides que sin consideración a la independencia y a la libertad de cada pueblo pretenden unificar al mundo por un determinado patrón a su imagen y semejanza, peor encontramos la de los que aspiran a hacerlo sobre la base marxista de un materialismo fracasado.

Si esto podemos decir de las aspiraciones en el campo del progreso material, cuánto podríamos hablar sobre la falta mostruosa de espiritualidad que ese materialismo niega. Si el pan es indispensable al hombre, el hombre no vive sólo de pan.

—¿Cómo explica nuestro general en asunto al parecer tan claro, la persistencia de tantos pueblos en el error?

—Por las oligarquías políticas, los intereses creados y el apego de los náufragos a la vida; no es extendiendo los otros el mal, como podrán salvarse.

Nuestro sistema puede no ser perfecto, pues como obra de los hombres, forzosamente ha de participar de sus imperfecciones y sin duda tendremos al correr de los años, bastante que corregir y mejorar, pero en esta hora de confusión del Universo, es lo único serio que en el mundo se ofrece. Haber sabido unir lo nacional con lo social, bajo el imperio de lo espiritual.

La incapacidad de los viejos sistemas que en el mundo vemos, lo demuestra esa falta de vitalidad y de espiritualidad de las juventudes que en Europa se presencia. Hay que desengañarse que a una ilusión, aunque errónea, habrá que oponerle siempre otra más bella y verdadera ilusión.

Pueden ustedes afirmar sin temor a equivocarse, que a los doce años de nuestro Glorioso Alzamiento Nacional, se presenta éste tan necesario y eficaz como el primer día; que el régimen español es un régimen para todos, que nuestra victoria es victoria de España y que no permitiremos se le corten sus alas.

—¿Puede decirnos el general alguna palabra de recuerdo para los españoles, en este día?

—Sí; mi amor y mi espíritu de servicio para todos y mi recuerdo especial para cuantos se han sacrificado por esta hora: los mártires de la fe que desde el Cielo nos ayudan, los héroes que montan su guardia en los luceros, cuantos ofrecieron sacrificios en el altar de la Patria y los que con abnegación y lealtad nos siguieron con fe en las horas difíciles.

AGRICULTURA

DISTRIBUCION DEL NITRATO

Madrid, 17. — Por los organismos dependientes del Ministerio de Agricultura se han distribuído 2.300 toneladas de nitrato de Chile para remolacha azucarera. 570 toneladas a distribuir por el Servicio de Patatas de Siembra y 6.400 para el cultivo de naranjas en las privincias siguientes: Alicante, 517 ton., Murcia, 855; Almería, 81; Tarragona, 52; Castellón, 1.476; Valencia, 3.073; Málaga, 181; Sevilla, 87; y Baleares, 75.

La producción del sulfato amónico nacional fué destinada en los meses de mayo y junio al cultivo de arroz y las 1.229 toneladas importadas de Inglaterra se adjudican también a dicho cultivo.—Cifra.

PETICION DE TRACTORES

Madrid, 17 — Los tractores que se reciben en el Ministerio de Agricultura, importados, al no ser suficientes para atender a la gran demanda, se conceden de acuerdo con normas previamente estudiadas. Para distribuirlos se anuncia concurso público en el «Boletín Oficial del Estado»; el último apareció el 28 de marzo. Se exige para acudir al mismo, tener sembradas por lo menos setenta y cinco ha. en cultivo de secano o 50 ha. en regadío. En los de patatas, remolacha y arroz; o 150 ha. plantadas de olivar. Se han distribuído en virtud de concurso anunciado el 28 de marzo más de 360 tractores.—Cifra.

LA PATATA DE SIEMBRA

Madrid, 17.—Terminada la campaña de patata de siembra, se ha caracterizado por la abundancia de semilla de las distintas procedencias. Las dificultades de acoplamiento sobre todo en las provincias litorales mediterráneas, así como el sistema de transporte, se van venciendo.

Las patatas importadas durante esta campaña 1947-48 se han elevado en conjunto a más de treinta y tres mil toneladas métricas. A las Islas Baleares y Canarias, como únicas zonas oficialmente limpias de escarabajo de la patata, se importa exclusivamente de Inglaterra e Irlanda, como zonas también especialmente limpias de escarabajo.

La mayor parte de estas importaciones, por tratarse de patatas tempranas y semitempranas, se ha dirigido a las provincias litorales productoras de patata temprana, según el cuadro siguiente

Barcelona, 6.460 toneladas; Cádiz, 100; La Coruña, 1.559; Córdoba, 1.153; Granada, 1.875; Tarragona, 1.767; Sevilla, 1.241; Baleares, 2.257; Tenerife, 6.444; Las Palmas, 2.447; Marruecos, 1.525; Málaga, 1.403; Murcia, 1.807; Valencia, 1.751; y resto de provincias, 11.505. El próximo año es posible que renueve sus exportaciones de patatas de siembra Francia, lo cual se ha previsto en el reciente tratado hispano-francés.—Cifra.

PROVINCIAS

NOTICIARIO

TICQUEST DE GASOLINA, FALSOS

Málaga, 17.—La Policía ha descubierto una falsificación de ticquest de gasolina. Han sido detenidos Pedro Berrocal Anderad, Fernández Pérez Vergara, Luis Ramos Sánchez y José Rodríguez, complicados en el asunto. La venta de vales había alcanzado a varios miles de litros.—Cifra.

EL RETRATO DEL CAUDILLO PINTADO POR VAZQUEZ DIAZ

San Sebastián, 17.—Mañana, con motivo del aniversario del Alzamiento Nacional, tendrá lugar la inauguración del retrato ecuestre de Su Excelencia el Jefe del Estado, que por encargo de la Diputación de Guipúzcoa ha pintado el laureado artista, Daniel Vázquez Díaz, verdadera obra de arte que presidirá el Salón de Sesiones del Palacio Provincial. El acto tendrá lugar a mediodía, después de la recepción que se celebrará en el Gobierno Militar.—Cifra.

Bernadotte preparado para marchar a Palestina

¿El Jefe de la Legión árabe, destituído?

Lake Success, 17.—El conde Folke Bernadotte ha hecho ya sus preparativos para salir hoy para el Oriente Medio. Pasará en avión por Roma y Rodas y de aquí marchará a Palestina con objeto de celebrar nuevas conversaciones con árabes y judíos.—Efe.

REUNION DEL COMITE DE LA LIGA ARABE

Bagdad, 17.—El primer ministro del Irak, Muzahim Ami Pachachi, ha salido para Beirut, donde asistirá a una reunión del Comité político de la Liga Arabe.

EL JEFE DE LA LEGION ARABE, DESTITUIDO

Londres, 17. — Noticias sin confirmar dan cuenta de que el Gobierno transjordano ha relevado de sus funciones al general Clubb, comandante en jefe de la Legión Arabe. La noticia procede del periódico sirio «Barada» y ha sido divulgada por la agencia «Exchange Telegraph». Se agrega que el general Clubb será en fecha inmediata para Londres. En el Foreing Office no se tiene confirmación de la noticia.—Efe.

Todas las a la Prefectura de Policía se suponen proceden de los comunistas.—Efe.

Llega trigo de La Argentina

Bilbao, 16.—Procedente de Buenos Aires ha entrado en el puerto el buque español "Monte Ayala", con 2.000 toneladas de trigo argentino y algún pasajero.

Tito expulsado de la Kominform

SCRIP.—Ya son del dominio público universal, las acusaciones de Moscú a Tito. Las divergencias entre los dirigentes ruso y yugoeslavo tienen raíz, por una parte, en las características individualistas del pueblo yugoeslavo, tan opuesto por su independencia a los doctrinarismos marxistas, y, por otra parte, en la actitud personalista de Tito que, indudablemente, trata de erigirse en gran dictador de una federación eslava del sur con sede en Belgrado. El actual federalismo yugoeslavo, se completaría con la incorporación física de Albania, que suministraría una salida al Adriático y Bulgaria, con la que se discutiría el espinoso problema de la Macedonia, su salida al Egeo y la cuestión de la Tracia oriental. En noviembre de 1947, se entrevistaron en Marna, Tito y Dimitrof para firmar un tratado de amistad y de ayuda mutua entre los respectivos países Antes, en agosto del mismo año, el protocolo de Bled, señalaba de manera significativa la renuncia por parte de Yugoeslavia, a las reparaciones de guerra asignadas a Bulgaria. En enero de 1948, Dimitrof, en Belgrado, señaló las intenciones de constituir una gran Confederación Balcánica, deseos que fueron frenados por Stalin, no sucediendo igual con los de Tito que ha insistido en su reciente proyecto de federar los tres Estados eslavos del Sur, a lo que Albania se ha negado rotundamente, rompiendo sus relaciones comerciales con Yugoeslavia. A este hecho hay que añadir la negativa de Rusia y demás países balcánicos a asistir a la próxima Conferencia del presente mes de julio en Belgrado. En Sofía, los elementos comunistas apoyan a Tito. En el Sur, mientras Grecia se debate contra los guerrilleros de Markos, los anglosajones esperan en Salónica el curso de los acontecimientos, sin olvidar las apetencias rusas de asegurar sobre el Mediterráneo un amplio ventanal por el que, por fin, pueda asomar el rostro inalterable y hermético del dictador de Moscú.

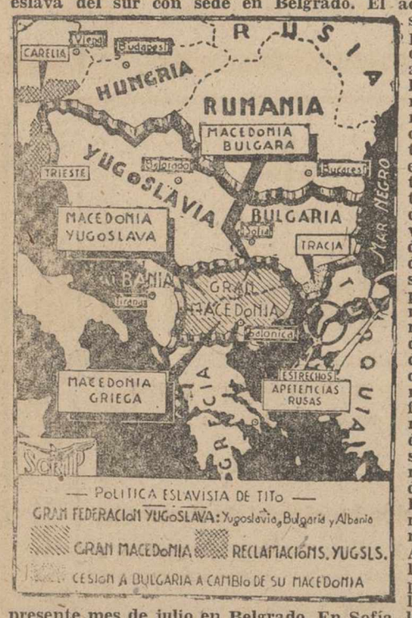

R. CASTRO MORENO

ULTIMA HORA

Los árabes ordenan el "alto el fuego"

70.000 millones de liras: balance de la huelga comunista en Italia

Amman, 18. — Los árabes ordenan el álto el fuego en Jerusalén. — Efe.

COMO PUEDE EVITARSE LA AGRESION SOVIETICA

Nueva York, 18.—«Solo con la potencia de un pueblo alemán rejuvenecido y apoyado por Estados Unidos e Inglaterra, puede evitarse la agresión soviética», dice el Rey Abdullah.—Efe.

EL GOBIERNO FRANCES, REUNIDO EN SESION DE URGENCIA

París, 18. — El Gobierno francés, reunido en sesión de urgencia.

El jefe del Gobierno, Schumann, solicita un voto de confianza.—Efe.

300 GUERRILLEROS COMUNISTAS, CAPTURADOS EN ITALIA

Roma, 18. — Trescientos guerrilleros comunistas, han sido capturados por fuerzas del Ejército.—Efe.

LO QUE HA COSTADO LA HUELGA

Roma, 18. — Setenta mil millones de liras, es el balance de pérdidas económicas sufridas por Italia a causa de la huelga comunista.—Efe.

NOTA BRITANICA A LOS SOVIETS

Londres, 17.—El Gobierno británico envió una nota al Gobierno soviético el miércoles, acerca del hecho de que Rusia no ha pagado todavía la indemnización correspondiente al accidente provocado por un caza soviético que chocó con un avión de transporte alemán el 9 de abril pasado, según ha revelado hoy un portavoz del Foreing Office. Agregó que los rusos ya han rechazado anteriormente la reclamación británica de indemnización, por considerar que la culpa fué del avión inglés.—Efe.

SOVIETIZACION DEL COMERCIO CHECO

Praga, 17. — El comercio exterior checoeslovaco será dirigido exclusivamente por el Estado, a partir del primero de septiembre, según se anuncia oficialmente. Todas las empresas que se dedican al comercio de exportación e importación fueron nacionalizadas hace varias semanas.

OBSEQUIO AL CAUDILLO

Madrid, 18. — A Su Excelencia el Jefe del Estado ha ofrecido el ganadero y agricultor don Manuel Dugo Reboso ,vecino de Fuente Palmera (Córdoba) un ejemplar caballar de pura raza española.

Acuerdo franco-español

Serán repatriadas las personas que crucen la frontera clandestinamente

Hendaya, 16.—De fuente autorizada, se afirma que entre las autoridades fronterizas francesas y españolas, ha mediado un acuerdo para la repatriación de las personas que en lo sucesivo crucen clandestinamente la frontera.

Se trata de una potra de cuatro años, 1'50 de alzada, torda apizarrada, careta y pía.—Cifra.

GRATITUD DEL MINISTRO FILIPINO DE EDUCACION

Madrid, 17.—El ministro de Educación de Filipinas ha dirigido antes de abandonar España al ministro de Educación Nacional, don José Ibáñez Martín, la siguiente carta:

«Distinguido señor ministro y colega: Después de mi corta estancia en esta hermosa ciudad, cuna de tantas grandezas y glorias de España, no encuentro palabras adecuadas que puedan traducir fielmente los sentimientos de agradecimiento que me han embargado por las atenciones que me han dispensado vuecencia y los demás funcionarios del Gobierno, especialmente al abrirme las puertas de las Instituciones de Enseñanza y Culturales de la nación para que por mí mismo pueda estudiar y adoptar de vuestro sistema educacional todo aquello que pueda beneficiar a mi país.

Permitidme felicitar a vuecencia, al Gobierno y al pueblo españoles por el sistema educacional tan bueno que tiene. Yo que tengo a honra el haber cursado parte de mis estudios en España he podido apreciar el paso gigante que se ha dado en esa rama. Temo abusar de su amabilidad, pero rememorando ahora nuestros buenos tiempos de estudiantes en Madrid, me tomo la libertad de rogarle extienda a todos aquellos que me atendieron y agasajaron en Madrid durante mi estancia la expresión sincera de mi agradecimiento en especial al Excmo. Sr. Ministro de Asuntos Exteriores, al ilustrísimo señor don José Rubio, al señor don Carlos Sánchez del Río y otros cuyos nombres siento no recordar.

Aprovecho esta ocasión, señor ministro, para reiterarle mi afecto y consideración más distinguida. Manuel Gallegos». — Ciffra.

EL EMBAJADOR ARGENTINO, ASISTIRA A LA OFRENDA DE SANTIAGO

Madrid, 17. — El embajador de la República Argentina, doctor Radi, partirá el 20 del actual para Galicia, donde asistirá a las fiestas de la ofrenda a Santiago Apóstol, de cuya Cofradía ha sido nombrado Hermano Mayor y recibirá también la Medalla de Plata de la Ciudad con que le ha distinguido el Ayuntamiento de Santiago. De allí seguirá viaje por Asturias, Santander, Bilbao, a San Sebastián, donde se encontrará a fin de mes, para permanecer en funciones durante el ministerio de Jornada.—Cifra

ANILLAS PARA AVES

De aluminio numeradas
De celuloide en colores
—o—
Harinas de pescado, de carne, de huesos, conchilla de ostras, piensos preparados

CALIFORNIA
Sección Avícola
Avda. José Antonio, 45
PALENCIA

M.C.D.2022