

20 años
1984
2004

DE ALBACETE La Tribuna

1605 OVI
2005 XOTE

Lunes, 27 de diciembre de 2004. Número 7.255

DIARIO INDEPENDIENTE

1 euro

La cosecha de 2004 en la denominación "La Mancha" es calificada de "excelente"

Según el dictamen del Panel de Catadores del Consejo Regulador de la mayor denominación de origen española ▶ La "excepcional" cosecha de uva es la clave para la gran calidad alcanzada ▶ La campaña de catas analizará más de 3.000 muestras. ALBACETE10



Ola de frío

Restricciones en las carreteras ▶ La ola de frío que azota a toda España tuvo una mayor incidencia en las provincias de Castilla y León. En Albacete, la carretera Letur-Nerpio quedó ayer cortada al tráfico y también se cerró el puerto de Crucetillas, entre Riópar y Alcaraz. ALBACETE9

Y ADEMÁS...



8,9 grados en la escala Richter..

TRAGEDIA

Un terremoto en el sudeste asiático deja más de once mil muertos

Al menos 11.700 personas han muerto, según los últimos datos, a causa de un terremoto de 8,9 grados en la escala de Richter, causante de olas gigantes que afectaron ayer a ocho países del sudeste asiático. Los países afectados son: Sri Lanka, India, Indonesia, Tailandia, Malasia, Bangladesh, Maldivas y Birmania.

MUNDO37

EMPRESAS

El Polígono Industrial de Romica iniciará la tercera fase de su expansión y afronta mejoras para atraer más industria

ALBACETE6Y7

TRANSPORTE

La zona azul de Albacete recaudará más de un millón de euros en el próximo año. ALBACETE8

GASTRONOMÍA

El Restaurante El Callejón de Albacete, obsequiado con el premio nacional "Alimentos de España 2004". VIVIR18

CASTILLA-LA MANCHA 25

Una explosión de gas en Cuenca causa un muerto y dos heridos

Un hombre de unos 80 años de edad falleció ayer a consecuencia de una explosión, presumiblemente debida a una acumulación de gas procedente de una botella de butano, que derribó un edificio situado en el barrio de El Castillo, de Cuenca, en el que también vivía un matrimonio que resultó herido.



PLANES DE PENSIONES CCM

Para que tu futuro no dependa de tus hijos

En Caja Castilla La Mancha tenemos un Plan a tu medida, para que puedas elegir el tipo de inversión que más se ajuste a tus necesidades. Y así, tu futuro, sólo dependerá de ti. Acércate a nuestras oficinas y, sin ningún compromiso, pide una simulación personalizada de tu Plan. Además, si trasladas tu Plan de Pensiones a CCM, te llevaremos fantásticos regalos.

MÁXIMA DESGRAVACIÓN FISCAL

www.ccm.es

Planes de Pensiones CCM y Plan de Previsión Asegurado CCM son productos de Vida y Pensiones de Seguros y Reaseguros, S.A.



Especialistas en electrodomésticos

LAVAVAJILLAS MIELE

12 cubiertos - 5 programas - Clase energética A - Control electrónico.

829€ 137.934 pts.

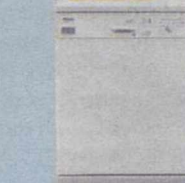

TIEN 21

IMPACTO DE LA SEMANA

PUNTO DE VISTA



EDUARDO CANTOS

La mentira

No es fácil caificar el hecho que ha protagonizado la directora general de Asuntos Religiosos del Gobierno de Madrid. Y no es fácil, porque en una persona que como ella ejerce un cargo público, no es frecuente encontrar tanta desfachatez, tan escasa ética profesional, y tan poca aprensión hacia la mentira. Y es que resulta que la señora Rico, después de reconocer su error, y el del Gobierno, y pedir disculpas a la Conferencia Episcopal por haberle atribuido la propiedad de la página web en donde un grupo que ejerce un humor soez y un nulo respeto a las personas y a las instituciones, y que el mismo grupo manifestaba que la COPE nada tiene que ver con ellos, ha insistido en hacer responsable de lo que se dice en la dicha página web, a la cadena de radio antes mencionada, que como se sabe, tiene como mayor accionista a la representación colegiada de la Iglesia Católica.

Cuando te tropiezas con un caso como éste, no nos queda más remedio que pensar, que aunque España ha evolucionado en muchas cosas que nos sitúan en la primera línea de los países democráticos, en otras aún estamos anclados en los años treinta del pasado siglo. Obrar con tan mala voluntad como ha obrado la ilustrísima señora, no es frecuente. Y no lo es, porque para eso se necesita odiar mucho a quien se le está perjudicando de manera tan ostensible, además de no importarle otra cosa que no sea cumplir con el fin propuesto. Que en este caso no es otro, que poner a los pies de los caballos a la Iglesia Católica.

Como católico y como español, me duele reconocer que ése no es el mejor camino para que España avance en el tono positivo que exige cualquier democracia de corte moderno. El odio ideológico no es buen compañero para los que están en el compromiso de servir al pueblo. Esas actitudes ruines, además de dañar la libertad, dañan la imagen de los que las amparan.

A partir de ahora la actual directora general de Asuntos Religiosos ya no podrá decir que obra de buena fe es en aquellos asuntos que se refieren a la Iglesia Católica, pues como bien tiene demostrado, su afán, y su intención, es la de perjudicarla. Allá ella, y allá quien se responsabiliza de su forma de proceder. Que no es la mejor para que la sociedad española viva en paz y en armonía.

LA TRADICIÓN

La tradición es una forma de que el pasado se haga presente en el hoy. Gracias a ella, las generaciones conservan la riqueza de los hábitos y costumbres de sus mayores. Un pueblo sin tradición, es como un árbol seco. Sólo sirve para hacer leña. Y leña le están dando al actual alcalde de Madrid, por haber suprimido la instalación del tradicional Belén, que al llegar estas fechas navideñas, atraía la atención de los habitantes y -visitantes- de esta villa. Belén que siempre estaba acompañado de la música y cánticos propios de los días en donde más se invoca la paz... a los hombres de buena voluntad, y que en la presente Navidad no sonarán, por decreto del señor Gallardón. Qué persona más rara es este señor Gallardón. Miras su trayectoria política y no sabes a qué atenerle. Todo depende del momento y la circunstancia que le toca atravesar. Ahora, como las cosas de la Iglesia Católica no cuentan con el favor del poder, él ha tenido la «valentía» de cargarse de un plumazo, una buena parte de aquella tradición.

A mí esto me hace pensar, que el señor Gallardón es un ser ruin, que pone su capa a favor del viento que mejor sopla. Y que por eso, sólo merece el desprecio de las personas serias. La tradición es algo más que el capricho de un caballero, que sólo piensa en conseguir créditos para garantizarse el poder.



La Tribuna

EDITA: PUBALSA (Publicaciones de Albacete S.A.)

Editor:
Antonio Méndez Pozo

Presidente:
Vicente Muñoz Chacón

Consejero Delegado:
Gregorio Méndez Ordóñez

Director General:
Francisco Javier Martínez Ortuño

Director:
Dimas Cuevas Cuerda

Subdirector: Carlos Zuloaga López

Redactor jefe: Adolfo Giménez Martínez-Falero

Jefe de sección: Pedro J. García.

Redacción: Antonio Córdoba, Antonio Díaz, Emilio Fernández, Ibernalo Mendivil, Virgilio Molina, Teresa Roldán, Irene Soriano. Deportes: Juan Carrizo y Cristóbal Guzmán. Provincia: Luis Bonete (Almansa), Ángel Romero (Hellín), Teresa Jiménez (Villarrobledo).

Fotografía: Jesús Moreno, Arturo Pérez y Consuelo López.

Documentación: Julia Nández-Polo

Director técnico: Antonio Lajara Caballero

Directora comercial: Maribel López-Vera Chapín

Jefe de Administración: Jesús López Tárrega

Parón navideño en el Alba

Ha llegado el Albacete Balompié al parón navideño bastante alejado de la comodidad con la que llegó a estas alturas del año pasado el equipo blanco que, gracias a una gran reacción en el mes de diciembre, podríamos decir que prácticamente cimentó su permanencia a mediados de campaña. No podemos decir, en cambio, lo mismo en esta temporada en la que, a trancas y barrancas, desde pretemporada, el equipo no acaba de recoger la experiencia de haber sido un club que ya no es un recién ascendido, sino uno de los que esperaban la consolidación de un ciclo en Primera División.

Sin duda que la circunstancia obligada de echar mano de los jugadores cedidos es un gran hándicap,

puesto que obliga a rehacer el equipo titular de una temporada a otra, sin apenas poder sentar los cimientos de una columna vertebral que de consistencia y confianza a los nuevos. El caso es que jugadores del año pasado como Almunia (Arsenal), Pablo (Atlético de Madrid) o Aranda (Sevilla) ya no están con el club blanco, y su sustitución es un problema; a ello, se añade la desaparición de cualquier vestigio de jugador de cantera, con lo que la opción de armar un equipo con futbolistas de la casa también se desvanece. La posición peligrosa de la clasificación tampoco es propicia para las probaturas, con lo que muchos nos tememos que la presente sea una campaña de retroceso para los intereses del club manchego, lo cual es un dato negativo para el actual consejo de administración que debería tener bien presente de dónde llegó la solución económica a los males de la entidad, cuando peor pintaban las cosas en el aspecto financiero.

El tiempo de parón que se plantea en estas fechas debe hacer reflexionar al consejo de administración sobre el proyecto que pretende cuajar, para no estar permanentemente al hilo de los préstamos de otros equipos. Ahora que ha hecho firme su intención de seguir otros cuatro años más, algo que quedará ratificado en la asamblea fijada para finales de este mismo mes de diciembre, el presidente tendría que exponer qué idea tiene para hacer de este Albacete Balompié un equipo con entidad para mantenerse en Primera División durante muchos años. Por el momento, la idea más perentoria es la de intentar parchear la plantilla con algunos refuerzos de urgencia que sean capaces de dar un salto de calidad a la actual plantilla, muy justa de fuerzas, como se ha podido comprobar para salir de los puestos de peligro.

Sólo tres victorias son un dato objetivo, que si no es del todo malo, tampoco es para tomarse las cosas con excesiva tranquilidad. A tiempo estamos.

EL ALTOZANO



BANCAJA

Concierto a beneficio de:

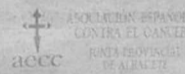

Concierto de Navidad

Patrocinado por Bancaja y a beneficio de la Asociación Española contra el Cáncer, ayer se celebró un gran concierto de Navidad en el Auditorio Municipal de Albacete, a cargo de la Strauss Festival Orchestra, que logró llenar hasta la bandera de un público deseoso de escuchar música clásica y colaborar con una buena causa. CONSUELO LOPEZ



BOBIALBA S.L.
SERVICIO OFICIAL BOMBAS
GRUNDFOS
BOMBAS EBARA

MOTORES ELÉCTRICOS
REPARACIÓN DE BOMBAS DE AGUA
COMUNIDADES, PISCINAS Y REGADÍOS

C/ ZARAGOZA, 10 - Telf. y fax: 967 52 34 81 - Móvil: 689/79 74 61 - ALBACETE - WWW.BOBIALBA.COM

Atmósfera navideña y mercado libre

CIENCIA

JORGE LABORDA

“Es claro que hoy en día los locales comerciales cuidan la imagen navideña que proyectan a sus visitantes”



Podría parecer que el método científico sólo puede emplearse para estudiar átomos, moléculas, materiales o células. Sin embargo, también se emplea para estudiar nuestras motivaciones y nuestra conducta; sobre todo la inconsciente, ésa que no podemos controlar a pesar de nuestra ilusión, bien mantenida por algunos mitos de nuestra cultura, de que controlamos todo nuestro interior y somos completamente libres. Sigmund Freud descubrió el inconsciente, pero, como con tantas otras cosas descubiertas por la Ciencia, vivimos siendo inconscientes de la existencia de nuestro inconsciente.

Sin embargo, la influencia no consciente que muchos estímulos ejercen sobre nosotros puede influir, y mucho, en nuestra conducta, incluso en la elección de la persona con la que vamos a vivir, a tener hijos; la elección de nuestro trabajo y de nuestros amigos. Se llega incluso hasta el punto de que ciertos estímulos inconscientes influyen en la elección, aparentemente siempre racional y bien pensada, del regalo de Navidad que compramos a mamá.

Quienes ya no desconocen la existencia del inconsciente de los demás son los hombres de negocios, vendedores o fabricantes de todo tipo de productos. Quizá tengamos la impresión de que cuando decidimos comprar un determinado producto, basaremos nuestra elección en la relación calidad/precio. Puede ser así, pero mientras el precio es un valor numérico, matemático y que se puede medir con precisión de céntimos de euro, la calidad es una cualidad que no podemos medir; es sólo algo que percibimos, o que se nos hace percibir. Y esa percepción, como todas, depende del contexto en el que se percibe. Esto es ahora bien sabido por los «businessman», quienes también realizan o financian investigaciones científicas con la intención de averiguar qué estímulos deben ser emitidos en un local comercial para aumentar nuestros impulsos de compra, o percibir un determinado producto como mejor que otro.

En este sentido, es particularmente ilustrativo echar una ojeada a las tablas de con-

tenidos de algunas de las revistas que publican trabajos originales de investigación en este tema. En ellas, pueden verse artículos que estudian desde cómo la tipografía que se utilice para el nombre de una marca afecta a que dicha marca sea elegida o no por los compradores, a publicaciones que estudian el efecto de las ideas culturales sobre papel de cada sexo en la publicidad de un determinado producto.

En los tiempos que corren, este tipo de investigación es particularmente apropiado para la Navidad, fechas en las que aumenta la dedicación de nuestro tiempo a la obligada diversión de la compra de regalos a troche y moche. Si bien parece que tenemos la libertad de comprar lo que queramos, no parece que, en estas fechas, tengamos la libertad para comprar o no, aunque nos lo parezca. En realidad, estamos obligados a comprar... o a sufrir las consecuencias.

¿Pero qué compraremos y dónde lo compraremos? Estudios realizados hace un tiempo indican que, en estas fechas, los compradores potenciales acaban comprando más en locales y tiendas que ofrecen un ambiente navideño. Sin embargo, las cosas no son tan simples y no basta un arbolito con sus bombillitas de colores, o la música de villan-

cicos tradicionales para convencer al inconsciente de los clientes a comprar.

Es claro que hoy en día los locales comerciales, al menos la mayoría de ellos, cuidan la imagen navideña que proyectan a sus visitantes, a quienes bombardean con villancicos, motivos navideños, belenes, e incluso adecuados aromas para la Navidad, como el de pino o abeto (aunque normalmente no usan el del cordero asado). Sin embargo, la mayoría de estos locales no emplean aún el método científico en la elección de la decoración y ambiente más adecuados para inducir los sistemáticos vaciado de bolsillos y el desgaste de las bandas magnéticas de las tarjetas de crédito.

Esto puede cambiar en el futuro, ya que investigaciones recientes, publicadas en el Journal of Business Research, indican que si los comerciantes no efectúan la adecuada inversión en los estímulos navideños que los clientes reciben al entrar en su local, el resultado puede ser contraproducente, y sus ventas pueden disminuir, en lugar de aumentar. Claro está, esto no lo quiere nadie, ni siquiera el inconsciente de los clientes.

Para estudiar el efecto de la atmósfera navideña en el impulso de compra, un grupo de investigadores de la Universidad del Esta-

do de Washington, en la costa este de los Estados Unidos, ha analizado la conducta de ciento treinta voluntarios, a quienes se hizo visitar un local comercial preparado para la ocasión. A estas personas se les pidió que calificaran la atracción que sentían por la mercancía del local dependiendo de la ambientación que los investigadores decidían usar. Así, en el momento de la visita, podía sonar música navideña o, por el contrario, música ambiente no navideña. Al mismo tiempo, los voluntarios eran sometidos a un olor de pino, abetos y canela, o se paseaban por un local exento de fragancia alguna.

Los resultados son algo sorprendentes. El ambiente navideño compuesto por música y fragancia no pareció tener influencia alguna en la preferencia de los clientes por las mercancías del local. Los visitantes daban la misma calificación a atracción que sentían por las mercancías, hubiera o no música y fragancias navideñas.

Sin embargo, si sólo se usaba uno de los estímulos navideños, es decir, o la música o la fragancia, pero no la combinación de ambos, la calificación otorgada al atractivo de las mercancías disminuía de manera pronunciada. La conclusión de estos estudios parece ser que más vale que los locales inviertan adecuadamente en proporcionar una apropiada atmósfera navideña, y no lo hagan a medias, por ejemplo sólo con música, o con el arbolito, o con el belén. En este caso, quizá sea mejor no adornar el local en absoluto. Pero puesto que como, decía antes, los clientes potenciales prefieren visitar locales adornados de Navidad, para bien vender, los locales deben estar adornados de manera completa, no valen medias tintas.

Es evidente que no espero que piense usted en estas cosas cuando se pasee por los locales y centros comerciales en busca de regalos de Navidad. Al fin y al cabo, no se olvide usted de que todo esto es inconsciente. Sin embargo, sí convendría que fuera usted consciente de que debe esforzarse por ser feliz, al menos en estas fechas, y evitar los excesos de bebida, de comida, y por qué no, también los excesos de familia, que a veces son los peores. ¡Felices Fiestas!

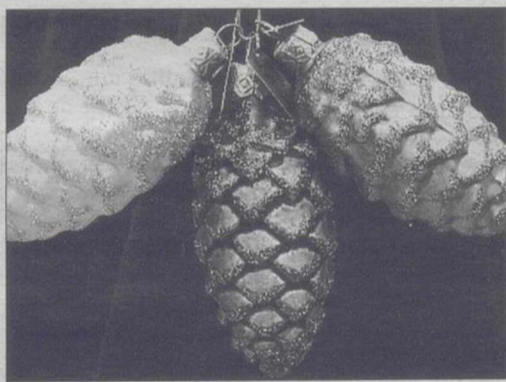

Los ejercicios del Imán

LA VENTANA AL VIENTO
GARCE

“Lo excelente viene cuando el Imán haga un curso acelerado sobre derechos humanos”



Dice un refrán español que vaya yo caliente y ríase la gente, o algo así. Porque lo de ir caliente parece ser una singularidad de las moras. Las calientan, dicen, porque no me lo creo, por orden del Corán, y las meten en cintura con la varilla de fresno, o de bambú, o de ciruelo. ¡Qué más da! El caso es que una mora sin varilla en las esponsalias es lo mismo que un cocido sin garbanzos. O eso es lo que hasta hace poco decía en un libro el Imán de Fuengirola. Porque el pobre imán no hizo otra cosa que seguir la tradición o vaya usted a saber qué surra. El error inusitado es que lo publicó. Y, claro, con la sensibilidad que tenemos ahora en este país de nuestros pecados, en el que la Ley protege como debe proteger a la mujer, porque creemos fielmente en el verso de Rabindranath Tagore de que a una mujer no se le pega ni con una flor, pues dime a mí la que se ha buscado el tal Imán de Fuengirola. El caso es que como los moros pueden tener varias parientes pues supuestamente supongo que el Imán también. Y que les repartiría las varillas supuestamente por tiempos para no tenerlas cojitrancas o poco menos que inservibles para las tareas domésticas, dada su experiencia en los ejercicios de meter en cintura a la díscola de turno. Porque lo que sí es verdad es que en los reportajes que uno ve por

la tele, sea en la oración o en los actos públicos, no se ve una morita ni por ensalmo. Las tienen guardadas y bien guardadas. Y el Imán no iba a ser menos.

Pero el problema, digo, no fue el harén del Imán, si es que lo tiene, ni que ninguna de sus compañeras le denunciara, que ellas son muy, pero que muy sumisas y fieles. El problema es que lo dijo tan en público que lo escribí, de su puño y letra y en un libro. Y aquí lo pilló el juez. Y al trullo. Que en el trullo aprendería lo que era una mujer. Y vaya que si aprendió rápido. Se rodeó de los libros sagrados de aquí y de allá, o sea, la Biblia, (supongo que incluidos los Evangelios), el Corán y, por qué no, de los Derechos Humana-

nos y nuestra Constitución Sagrada. Y se metió de lleno en unos ejercicios espirituales que le hicieron mella. ¡Quince días! Mano de santo, diría yo. Porque a los quince días el Imán se transformó, convenció al juez y se logró una pena, mejor hay que decir penita, que ya la quisiera para sí cualquiera de los del trullo. Las sesudas reflexiones del Imán produjeron eso que se llama éxtasis, que condujeron al Imán a una vida pacífica y lejana de sus collejas en las nalgas, pies y manos a las moritas.

Pero lo excelente viene ahora, cuando el Imán tenga que hacer un curso acelerado sobre los derechos humanos y demás. Yo le sugiero que también estudie la nueva Ley sobre la violencia de género aprobada en las Cortes. Y que haga una campaña de concienciación morisca sobre el trato a las mujeres, allá, en los lejanos territorios donde se sigue con la varilla en la mano o con el pedrusco, (como en la Arabia Saudita) para castigar a las díscolas morillas cuyo único pecado es querer ser libres. ¡Menudo misionero islamita saldría de nuestra escuela española! Plantaría un precedente sin precedente el supremo Imán de Fuengirola. Y, a la vez, cundiría el ejemplo entre nuestros delincuentes comunes. Porque, vamos a ver, ¿por qué no se suspenden muchas de las condenas esas de

poca monta y se obliga a hacer cursos de derechos humanos, de código penal, de la Biblia y de lo que haga falta, hasta que nuestros delincuentes vean la luz, se arrepientan, como el Imán, y se integren en nuestra sociedad totalmente repuestos de sus equivocaciones del corral de monipodio? Porque ya sabemos que los de mucha monta ni entran al trullo. Todo lo más hacen amagos de huelgas de hambre preanunciadas, si los meten, y duermen tranquilamente en sus casas.

¡Oh milagro del Imán! Por fin logró que los jueces lo dedicaran al romancero y que se dedicara a esos cantos del nuestro, o sea, del romancero antiguo castellano. Tres morillas me enamoran / en Jaén, / Axa y Fátima y Marién. / Tres morillas tan garridas / iban a coger olivas / y hallábanlas cogidas / en Jaén, / Axa y Fátima y Marién... (Viene de perlas ahora con la cogida de la aceituna para encontrar mozas tan garridas, ea.)

Por lo menos el Imán de Fuengirola dejará la varilla de fresno momentáneamente y podrán los jueces meter mano, con más garantías, a tanto bestia que anda por ahí suelto, cristiano o moro, que de todo hay. Con unos ejercicios espirituales, faltaría más, aunque sean laicos. Menudo chollo.

POSTDATARIO: Vaya nuestra felicitación de Navidad para nuestras Fuerzas Armadas, que velan por nuestra seguridad en el interior. Y no sólo de los ataques del exterior, como propugnan algunos iluminados de la falsa libertad. ¡FELIZ NAVIDAD!

El Palacio de los Condes de Cirat en Almansa

El caserío de Almansa se presenta a nuestros ojos como una sábana blanca, del que emergen dos monumentos arquitectónicos muy importantes: el Castillo y la Casa Grande. Y ninguno de los dos nos deslumbra con sus ínfulas de la rancia nobleza ni con sus piedras seculares que han sido testigos de mucha historia, como la de servir de línea fronteriza entre las tierras manchegas y levantinas y haber sido escenario de la batalla entre las tropas del que después sería Felipe V de España y el pretendiente Carlos de Austria, y que se dirimió en 1707 inclinando el fiel de la balanza a favor del Borbón.

Almansa fue en otro tiempo de los Templarios, pasando más tarde a la Corona de Castilla, después perteneció al ilustre infante don Juan Manuel, el ilustre escritor que nos deleitó con su libro de fábulas y consejas «El Conde Lucanor», posteriormente Almansa la heredó el Marquesado de Villena, que detentaba la familia Pacheco, y a continuación la familia Aragón.

Toda esta serie de vaivenes y avatares históricos y políticos dieron lugar a que Almansa se tuviera que reafirmar como fortaleza defensiva y levantara en su cerro escarpado ese castillo, que por sus murallas, sus torres y sus almenas recorta su silueta en el hermoso añil del cielo almanseño, al mismo tiempo que destaca como una fortaleza inexpugnable vista desde sus feraces campos llanos, ondulados o quebrados, como desde sus aldeas de la Sierra del Murgón, donde se divisan las cepas de la vid alineadas y lo que antes fueron largas barbecheras y verdes sementeras en una perspectiva de dilatados horizontes.

Y al pie del castillo se extiende Almansa con sus casas blancas y sus caseríos pardos en los que se incendia un sol manchego-levantino que reseca los musgos y líquenes incipientes que las lluvias del otoño a la primavera dejaron prendidos en sus tejas.

Y es que aquí todo está dorado por el sol, desde las sábanas blancas de las fachadas de las casas hasta el dorado y calizo blason y cuyo fulgor de siglos el sol se ha encargado de esmaltar para darle más timbres de gloria a este palacio o a esta casa

solariega.

Y al hablar de un palacio sin par, que parece como la puerta con su arco de triunfo que abre nuestra región a las tierras de Levante, nos estamos refiriendo al Palacio de los Condes de Cirat o Casa Grande, como se le conoce en Almansa a este edificio que hoy ha sido habilitado como Ayuntamiento.

Este monumento tan singular data del siglo XVI y lo mandó construir Alfonso de Pina, aunque desde el siglo XV ya lo poseía la familia de origen aragonés Ximén de Pina. Ya al erigir este magnífico palacio se pensó en su importancia urbanística, pues está situado en la plaza de Santa María, junto a la iglesia de la Asunción y a los pies del castillo de los Villena, con lo cual aquí se concentraba el poder militar y estratégico, el palacio residencial, así como el centro religioso, y todo ello en el centro neurálgico por donde fluía la corriente de la historia y de la vida local.

La familia Ximén de Pina pertenecían a la aristocracia guerrera de Jaime I, al que acompañaron en la conquista del reino de Valencia, y después se asentaron aquí y llevaron a cabo el sueño de erigir uno de los más bellos palacios, donde se expresa la belleza del Renacimiento, con un estilo basado en las corrientes que venían de Italia, así como la conjunción del espíritu aragonés-levantino con el manchego-castellano.

Pero los palacios, como símbolos representativos del orgullo y de la magnificencia de una aristocracia que está sometida al paso de las generaciones, no puede en muchos casos resistir estos avatares y la Casa Grande pasó en 1793 a manos de don Miguel de Catalá y Calatayud, conde de Cirat y grande de España, y después a los marqueses de Montortal, hasta que la adquirió el Ayuntamiento en 1992, llevando a cabo una restauración, sobre todo en el hermo-

OPINIÓN

LUCIO LÓPEZ RAMÍREZ

“Este monumento tan singular data del siglo XVI y lo mandó construir Alfonso de Pina”

so patio y en la fachada principal con el fin de dedicarla a Casa Consistorial. Y ante este bello y singular edificio, nosotros nos preguntamos: ¿Qué es lo que nos gusta más de la Casa Grande: su fachada principal, su bello y asimétrico patio o el conjunto del palacio como expresión de una obra de arte monumental? Y nosotros respondemos que todo y cada una de sus partes, porque se puede admirar y estudiar todo a la vez. La fachada abierta a la plaza de Santa María está dividida en dos cuerpos que nos recuerdan por sus líneas a los palacios florentinos (Medicis-Ricardi, Pitti, Strozzi y Rucellai, con ese almohadillado de Alberti) ¿Fue tomado de aquí el modelo para este palacio? ¿Quién sabe?, pero no sería de extrañar porque las relaciones entre los reinos de España y las cortes de Italia eran muy frecuentes, y en aquel siglo los influjos artísticos cruzaban el Mediterráneo. Y es que el cuerpo inferior está fajado en rústico, a la manera de Serlio, con una serie de dovelas alternas y punteadas en el arco de entrada, y un entablamento en el que alternan bandas o recuadros lisos y rústicos, a manera de triglifos y metopas, y este tratamiento se da hasta el arquitrabe y la cornisa, dominando en el cuerpo superior el tema heráldico. Todo esto se enmarca con columnas fajadas y se remata con un frontón, y los balcones se enmarcan en este fajado rústico y en una serie de molduras.

El tema central de la portada es el gran escudo del linaje de los Pina, sostenido por niños y rodeado por una profusa decoración floral, todo ello escoltado por dos estípites, que rinden su tributo a las armas del constructor, el cual ha colocado la figura de Escipión en el frontón para que la mansión adquiriese la categoría de «un palacio para un héroe» como estaba destina-

da a perpetuar la gloria de un linaje.

Un zaguán con arco rebajado nos lleva al doble nivel de arquerías del patio y a partir de éste a todas las dependencias del palacio. Este patio se distribuye en dos plantas, con galerías de tres arcos de medio punto y en las enjutas de los arcos están tallados en piedra los escudos de la familia. La puerta oeste se abre al jardín y a la portada del antiguo palacio de los condes de Antillón (del siglo XVIII), que posteriormente fue convertido en asilo y en 1960 se incorporó a este edificio.

En el Salón de Plenos se encuentra pintada al óleo la batalla de Almansa, por parte del almanseño Paulino Ruano, cuyo original se encuentra en la Generalidad Valenciana.

Pero la pregunta que queda en el aire es: ¿Quién es el artífice de este maravilloso palacio? Su estética manierista italiana nos viene a decir que pudiera ser del jiennense Francisco del Castillo el Mozo, que trabajó en Italia junto a Ammanati y Vignola, y nos dejó en España obras como la iglesia parroquial de Huelma y el ayuntamiento de Martos, y nos imaginamos que no fuera como el arquitecto florentino Caparra, que cobraba la obra de los palacios antes de acometerla, por aquello de que «las obras de palacio van despacio» y el pago de las obras se solía demorar más de la cuenta.

Almansa no es sólo el sueño maravilloso de su Castillo y su Casa Grande, sino una ciudad para andar y soñar, y detenernos en la casa del Marqués de Montortal, la casa de los Enríquez de Navarra y las casonas rurales, como Torre Grande y Santa Rosa, que nos recuerdan el entorno de Florencia con sus casas de campo y sus palacios.

Pero donde se funde el acervo cultural de una nobleza es en los dos palacios que más arte y más tradición legaron a la población: el Palacio de los Condes de Antillón y el Palacio de los Condes de Cirat, pues en sus piedras seculares se ha abrazado la historia: la antigua de una vieja aristocracia y la moderna, pues aquí se administra y dirige la ciudad, desde estos palacios maravillosos, rescatados sólo para los sueños, hoy convertidos en Palacio Consistorial.

Los bancos de la Avenida de España

Estoy completamente seguro que el hecho de haber quitado los bancos para poder descansar en el lado izquierdo de la Avenida de España con motivo de las obras que se están realizando, no ha sido idea de nuestro alcalde. Porque yo particularmente lo considero con la sensibilidad suficiente para no haber considerado necesario conservar los bancos hasta que no hubiera más remedio que quitarlos, porque yo me he preguntado y lo he hecho a algunas personas más y nadie entiende tal desalojo. Esto se le debe haber ocurrido a alguien de los que le rodean o a los que están ejecutando las obras. Me da igual. Porque no lo concibo.

De todos es sabido que a la Avenida de España, casi nadie la denomina ya por su nombre. Se le dice la ruta del colesterol, de la diabetes, etc. La mayoría de sus transeúntes con achaques se conocen ya de antiguo, y algunos han llegado a tener una gran amistad que se conserva día a día, y no digo, incluso, que hasta se haya hecho algún lígüe que otro, lo mismo que los dueños de los perros que andan haciendo sus necesidades vitales por esta parte de la ciudad, habida cuenta de la proximidad del parque, tan idóneo para dichos menesteres. Menos mal que al otro lado sigue estando el banco corrido de piedra que tuvo

el buen gusto y el acierto de hacer el municipio cuando era nuestro Regidor D. Abelardo Sánchez. Así, se obliga ahora a los que pueden hacerlo todavía, a enmendar el nuevo trazado evitando el lado donde no ha quedado ningún banco. La piedra en verano hasta da gusto refrescar el culo, pero ahora en invierno el que no tiene más remedio que descansar, de vez en cuando, como yo, se queda el trasero y adyacentes como un verdadero témpano.

Bien es cierto que los bancos para sentarse brillan por su ausencia en la inmensa mayoría de las calles de Albacete, cosa que no es comprensible, pues hagan ustedes los dirigentes una pequeña encuesta y observarán

EL CAJÓN DE SASTRE JUAN GARRIDO SEVILLA

“Bien es cierto que los bancos para sentarse brillan por su ausencia en la inmensa mayoría de las calles de Albacete”

que no hay calle ya en Albacete donde casi la mitad de la población son personas mayores que precisan este servicio. Yo he visto en alguna ocasión algunas personas apoyadas en el capó de algún coche (encima mismo de los faros) para recobrar el aliento y seguir su marcha.

Y a lo que vamos. Se debieran reponer los bancos desaparecidos, porque incluso cuando se hagan las obras de la parte contraria a la actual, el coto del vallado, impedirá incluso, si es que lo han hecho por ello, cualquier tipo de accidentes. Hay que

estar en todo, estimado alcalde, porque por la misma razón en lugar de haber podado todos los árboles, para más seguridad los

podían haber talado porque ya ha llovido bastante desde que nos subíamos a ellos (a los árboles) para descansar. Y termino insistiendo salvo que se me convenza de lo contrario con argumentos válidos. Con los de los bancos ocurre lo mismo que con los urinarios públicos, que igualmente y para 160.000 habitantes, más los visitantes de cada día, son insuficientes. No sé pero creo que hay dos o tres. Estas fisiológicas necesidades se suelen hacer en las cafeterías y algunas -cada día más-cierran con llave para que sólo puedan hacer uso de los servicios los clientes más o menos habituales. Y pienso que tienen razón. Así las cosas siempre habrá que salir de casa meado y lo otro. Pero nadie está libre de un trastorno corporal que requiera inmediatez. A mí me ocurrió una vez y si me dan la llave unos segundos después, dejo a su imaginación lo que pudiera haber ocurrido. Pero en fin, de los urinarios nos ocuparemos otro día, cuando vea mear a alguien más en la calle. Hoy con que me repongan mis bancos y los de mis vecinos, me doy por conforme. Ya he visto a personas con dificultades de locomoción con una silla plegable en la mano. Y esto, creo yo, no es de recibo. ¡Ah! Y la baldosa tiene ya una nueva herida. ¿Estará así los dos o tres años que dure la obra? Veremos.

¿Sabemos dónde vamos?

C. SÁNCHEZ-VICENTE

Si España fuese un país en construcción, reflexiones como la que lleva al PNV a replicar al discurso navideño del Rey que «la unidad solidaria» de la nación a la que se refirió y apeló D. Juan Carlos es algo que «no se puede imponer», tendría todo el sentido del mundo.

Pero, aunque a la luz del actual debate territorial, un marciano que aterrizase por estos pagos podría pensar que lo que los españoles nos estamos planteando si queremos ser una nación, la realidad es que, desde hace 26 años, gracias a la Carta Magna la nación española, que existe (¿qué le vamos a hacer!) desde hace más de 500, es esa «nación solidaria» de que habló el Rey. Y, lo que nos estamos planteando es si queremos dejar de serlo.

¿Queremos?. La historia es dinámica. Si el debate territorial fuera simplemente «nominalista», como pretenden medio PSOE y mercedario Gobierno de ZP no se sí con él al frente (a veces parece que sí a a veces que no, más que de sus convicciones, la posición del presidente del Gobierno 'de la nación' sobre el asunto parece depender de quien sea su «público»), yo creo que da igual que España fuera una nación, tres o 17. La denominación que mejor sirviera a la convivencia solidaria entre los españoles se la mejor. Pero, la intransigencia con que los nacionalistas pretenden imponernos su modelo «plurinacional» es la prueba de que el debate está lejos de ser 'nominalista'.

LA IMAGEN DEL DÍA

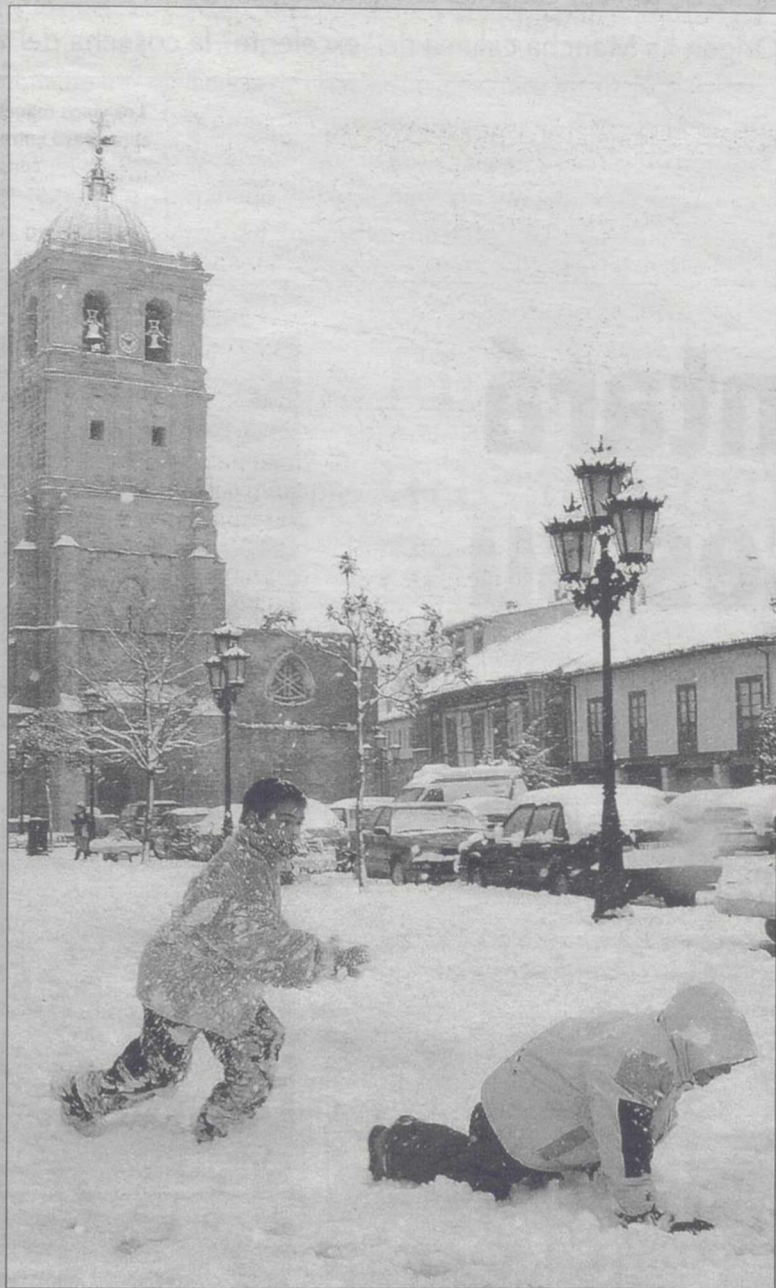

Temporal de nieve y frío

La Dirección General de Tráfico recomendó a ayer a los ciudadanos que no se desplacen por carretera, al menos hasta hoy, como consecuencia del temporal de frío y nieve que afecta sobre todo al norte de la península, especialmente a Burgos y León, cuya situación fue calificada ayer como «gravísima». Carreteras cerradas al tráfico, accidentes de circulación, serios problemas en la carretera, especialmente en la Nacional I en la provincia de Burgos, servicios de autobús suspendidos y trenes llenos hasta la bandera definieron la festiva y blanca jornada invernal. EFE

PROTAGONISTA DEL DÍA

Yúschenko, nuevo líder de Ucrania



Los sondeos a pie de urna celebrados ayer daban la victoria en la repetición de la segunda vuelta de las elecciones presidenciales de ayer en Ucrania al líder de la oposición liberal, Víctor Yúschenko, sobre el candidato oficialista, el primer ministro Víktor Yanukóvich. Según el sondeo elaborado por el instituto de opinión Sotsmonitoring, Yúschenko obtendría el 58,1% de los votos, sobre el 38,4% de su rival. Un segundo sondeo, realizado por el centro Razumkov, daba también la mayoría al líder del movimiento naranja, al que le atribuye el 56,5% frente al 41,3% del primer ministro. Así, el dirigente opositor, de clara vocación europeísta, habría derrotado al candidato de Moscú y de las regiones rusohablantes del este industrial de Ucrania.

CRÓNICAS DE HOY

El pueblo y el Rey olfatean el peligro

ANTONIO PÉREZ HENARES

Una encuesta entre internautas en absoluto científica elevaba al primer puesto de las preocupaciones, muy por encima de terrorismo y paro, el problema de la unidad de España. El Rey, al día siguiente, en su discurso navideño conectaba de manera precisa con la preocupación ciudadana y hacia un potente, sentido y reiterado alegato de defensa de la Constitución y de la unidad de la Nación.

Y si eso se hace es porque tanto el pueblo como el monarca olfatean de manera muy clara el peligro. En realidad el toro secesionista, el ataque contra la Constitución, el desguace de la soberanía del pueblo sobre el conjunto de las tierras y comunidades es un peligro que solo se niegan a ver los ciegos interesados y aquellos que pretenden, aunque cada vez menos, camuflar sus intenciones.

Porque ya está claro. No es en absoluto un centralismo lo que les provoca esta España plural y diversa, que es la más descentralizada y con mayores niveles de autogobierno de Europa. No valen más mentiras y la careta ha caído, ni sirven más ofrendas ante el ídolo para apaciguarlo. Los nacionalistas quieren simple y llanamente la ruptura de España y la secesión. No verlo supondrá un suicido colectivo de la nación y del pueblo españoles.

Tras el discurso del Rey no hacía falta ser adivino para saber que el PNV iba a poner gritos en el cielo ni lo que los de ERC piensan de él. Fue gratificante sin embargo la moderación de CiU y resultó una vez más alucinante la posición de un representante de IU, una senadora que negaba el derecho al jefe del Estado el derecho a defender la Constitución y a su Estado, España. En su deriva hacia la marginalidad ¡que poco queda en ellos de aquel partido que fue talismán de la transición, que se llamo PCE!, ese extraño magma ahora se va del brazo con lo más reaccionario y retrogrado, con la ideología mas cavernícola que sacude Europa: el nacionalismo. Los dos grandes partidos sí parecen haber percibido la gravedad del asunto. Pero la preocupación sobre la deriva del PSOE y del Gobierno es cada vez mayor. Porque el mensaje es cada vez mas contradictorio y no estamos los ciudadanos para falta de rumbo.

No vale andar con jueguecitos de trivial en Euskadi cuando la amenaza es ya inminente ni bailar en el filo de la navaja en Cataluña y, mucho menos, hincar cada día la rodilla ante unos socios, porque son sus aliados y socios, que cada vez enseñan mas sin pudor la oreja de que quieren romper España.

Con menos oropeles

LA NORIA
GONZALO ORTEGA



electrónico tiene sus motas de oro y es como si apartasen del mercado otras tantas medallitas de recién nacido, que a lo mejor el pobre tiene que conformarse con una plata pálida y desangelada.

Pero es que con el oro se hacen ahora otras virguerías. Y la técnica espacial, por ejemplo, también está machacando a la orfebrería, porque lo que antes se dedicaba a hacer una diadema regia se dedica ahora para proteger a los astronautas; y en esas andamos.

Resulta que a los transbordado-

res espaciales se les añade, en la visera del casco, una película transparente de oro, con la que se protege a los tripulantes de la radiación solar nociva.

Y como ya saben lo que cuesta un transbordador astral, pues qué lo misma da un dorado más que un dorado menos.

Que quién le iba a decir al oro, que si es bueno siempre reluce, que un día iba a estar por los espacios, aunque siempre, en cuanto a precio, estuvo por las nubes.

Así que si ustedes tienen mucho oro en casa, guarden un poco para emergencias de protección, por si algún día tienen que encargar que un batijoja les haga una visera con los gemelos de la camisa, el prendedor de la abuela y una medalla del santo patrón.

Ya ven las vueltas que da el mundo. Ahora mismo estoy yo escribiendo en mi ordenador y seguramente esté funcionando con los restos de unos pendientes macizos que un día lució la Dama de las Camelias. Que, oigan, todo puede ser.

►La zona azul de la capital recaudará un millón de euros durante el próximo año. PÁGINA 8

►TEMPORAL Se mantienen las heladas y la necesidad de utilizar cadenas en algunos puntos de la Sierra de Alcaraz. PÁGINA 9

►AGRICULTURA La Denominación de vinos de Origen La Mancha califica de "excelente" la cosecha del 2004. PÁGINA 10

Los vinos manchegos se abren paso entre los más consumidos.



ALBACETE 6

LA TRIBUNA DE ALBACETE LUNES 27 DE DICIEMBRE DE 2004

Romica afrontará en unos meses su tercera fase

El año que viene puede también suponer para este Polígono la construcción de un centro cívico y otras mejoras en infraestructuras

• El año que está a punto de comenzar va a suponer para el Polígono Industrial de Romica importantes novedades, empezando por la ejecución de una nueva fase y la construcción de su «centro cívico».

I.M. / ALBACETE

El Polígono Industrial de Romica a la fecha actual está ejecutado en torno al 40 por ciento de su conjunto e igual porcentaje en uso, lo que se traduce en unos 1.000 trabajadores y de unas 200 empresas entre pequeñas y grandes. Lo anterior, según explica el presidente de la Asociación del citado Polígono, José Ramón Carrasco, equivale al desarrollo de dos de las cinco fases contempladas para su ejecución.

En este sentido informar que precisamente en los primeros meses del año que está a punto de comenzar está previsto el inicio de las obras y posterior desarrollo de lo que se ha venido a llamar como Polígono III con una superficie de 415.018 metros cuadrados, de los cuales 395.018 son suelo industrial neto.

«CENTRO CÍVICO». La superficie total aproximada del Polígono es de 2.701.000 metros cuadrados, de los cuales se le adjudicaron al Ayuntamiento, como ya es conocido, un total de 212.062 metros cuadrados de parcelas netas en concepto de cesión legal y sobre las que irá, como ya es conocido, el simulador de riesgos laborales, así como el centro de AFAEPS o los talleres ocupacionales de ASPRONA. Las dos fases ya ejecutadas, por su parte, han supuesto la urbanización de 1.455.236 metros cuadrados.

Hoy por hoy aquellas empresas que se quieran instalar en este Polígono, sito a cinco kilómetros del casco urbano y en la confluencia de la Carretera de Mahora, verán subvencionada por parte de la Administración castellano-man-



Más de dos millones de metros cuadrados a desarrollarse en cinco fases./LT

chega con hasta el 30 por ciento de la inversión tanto del inmueble como de la maquinaria, además, de la parte correspondiente que le pueda venir vía otras instituciones como el Ayuntamiento en lo que es contratación o creación de riqueza.

En la actualidad, la gestión, venta y propiedad la tiene CCM Desarrollo Industrial, S.L. y el precio del metro cuadrado ha rondado entre las 9.000 y las 12.000 de las antiguas pesetas.

Pero el 2005, además de nueva ejecución, también puede depa-

rar la construcción de un «centro cívico», si hay cesión de terreno por parte de la Junta de Compensación, y en el que se daría cobijo desde las oficinas de ADEPRO, hasta servicios financieros, contables y comerciales, acordes con las dimensiones que está tomando Romica.

También destaca la próxima conversión de autovía del tramo



En estos momentos en Romica hay unos 1.000 trabajadores en 200 empresas./LT



Artemio Pérez junto al presidente de ADEPRO, José Ramón Carrasco./LA TRIBUNA

de cinco kilómetros que une la ciudad de Albacete con el Polígono, construyéndose un nuevo acceso junto a las zonas comerciales. El acuerdo de licitación del proyecto de trazado y construcción fue publicado en el Boletín Oficial del Estado, estando contenida en la Ley de Presupuestos del 2005 las partidas económicas para la ejecución de dicho proyecto, según informa la revista de FEDA.

Ya en lo que son los servicios, se recuerda en este mismo ejemplo, Romica cuenta con una red de saneamiento conectada directamente con la depuradora municipal, así como otra de pluviales, suministro eléctrico de baja y media tensión, suministro telefónico a través de fibra óptica y ADSL, suministro de agua potable con depósitos y de aguas natural en to-

das las parcelas. Junto a lo anterior, dispone de un red con una anchura de 21 metros en todas las calles a excepción de las entradas.

Reseña histórica

El Polígono Romica, como recuerda el presidente de ADEPRO, nace de una junta de compensación formada por los primeros propietarios de los terrenos. El plan parcial de Romica, un polígono de titularidad privada, se aprobó en el 92 y definitivo, en el 95, mientras que la aprobación inicial del proyecto de urbanización se produjo en julio del 96 habiéndose que esperar hasta mayo del 97 para la definitiva.

27 AL DÍA

NAVIDAD. Hay que ver lo que ha cambiado el panorama navideño. En mis tiempos, una pelota de tra- en los Reyes Magos era más que suficiente para mis hermanos y yo nos diéramos por satisfe- ... sí, eran otros tiempos, y el mejor regalo era propia subsistencia, para lo cual muy pronto tu-

ve que que ponerme a vender navajitas de manera ambulante. Así es como uno va adquiriendo la conciencia de clase de la que nunca me he podido desprender, ya que mi subida diaria al tercer piso -sin ascensor- que la Concha y un servidor hemos terminado de pagar hace apenas cinco años en el Barrio del Ensanche, me recuerda cada día quién soy

y de dónde vengo. Entre tanto, tengo que soportar que estos sedicentes obreros presuman de chalecito de lujo con los amiguetes de funcionariado y demás enchufados, y eviten pronunciar la palabra "Navidad" porque no encaja en su progresía laica y millonaria. Que les vayan dando canciones protesta a estos... jé./ Mochilero



FEDA y ADEPRO quieren que tengan las posibilidades de un parque empresarial

I.M. / ALBACETE

Desde hace cuatro años viene funcionando ADEPRO, la Asociación del Polígono de Romica, de la que actualmente es presidente José Ramón Carrasco. Junto a Carrasco en la citada Asociación está en lo que es su junta directiva, Antonio López Sánchez como vicepresidente y Leonardo Carrasco como secretario y tesorero.

Su principal cometido no es otro que conseguir que a medio y a largo plazo vengan empresas a Albacete. Pensando en este fin, ADEPRO se ha integrado en FEDA; una alianza, gracias a la cual ambas asociaciones, no sólo se ayudarán en la consecución de una serie de servicios que todavía no está recibiendo por parte de las administraciones, tal y co-

mo es el caso de Correos (reparto y recogida in situ) o del Consistorio albaceteño con la puesta en marcha de una línea de autobús entre este Polígono y la capital (ya se están realizando las consiguientes encuestas a fin de saber cuál es su demanda real), sino también en la puesta de otras acciones comunes.

PARQUE EMPRESARIAL. Asimismo, es voluntad de ambas que este Polígono pase de una concepción puramente urbanística a constituirse como centro teniendo, además, las posibilidades de lo que se conoce como un parque empresarial.

Por su parte los asociados de ADEPRO, en virtud de este convenio, se beneficiarán de los si-

guientes servicios de FEDA: gestión y tramitación de proyectos subvencionados para las empresas del polígono; desarrollo de una guía de promoción del Polígono con un directorio de las empresas instaladas; salas para cursos, conferencias, presentaciones y reuniones y de la bolsa de trabajo de la Confederación de Empresarios de Albacete.

Pero no sólo se han conveniado con la Confederación de Empresarios de Albacete sino también con el Ayuntamiento y la Consejería de Industria para la promoción de actividades en este Polígono de la capital albaceteña, como es la aplicación de una reducción de las cantidades a pagar en concepto de licencia de obra del 75 por ciento.



NUEVA GAMA ROVER

Celebramos nuestro Centenario con nuevos modelos... y nuevos precios.

NUEVO ROVER 25	
DESDE	12.251€
DTO. ANIVERSARIO	-1.000€
PLAN PREVER GASOLINA	-721€
TOTAL DESDE	10.530€*

NUEVO ROVER 45	
DESDE	14.937€
DTO. ANIVERSARIO	-2.000€
PLAN PREVER GASOLINA	-721€
TOTAL DESDE	12.216€*

NUEVO ROVER 75	
DESDE	25.051€
DTO. ANIVERSARIO	-2.500€
PLAN PREVER GASOLINA	-721€
TOTAL DESDE	21.830€*



3 años*
garantía
y asistencia en carretera

**Empiece a pagar en mayo de 2005.
Sin entrada y sin gastos de formalización.**

902 100 195
www.mg-rover.com



* ó 100.000 Kms. PVP recomendado incluido IVA, transporte, impuesto de matriculación, descuento promocional y plan prever gasolina. No acumulable a otras ofertas promocionales. Válido hasta final de mes en Península y Baleares. Nueva Gama Rover: consumo combinado desde 5,2 hasta 9,8 L/100 Kms. Emisión Co2 desde 150 hasta 234 g/Km.

Concesionario Oficial MG Rover:

PARRES GISBERT

Pol. Ind. Campollano, 4ª Avda. esq. Calle B (junto a gasolinera). Tel.: 967 22 34 08.
ALBACETE.

MUNICIPAL

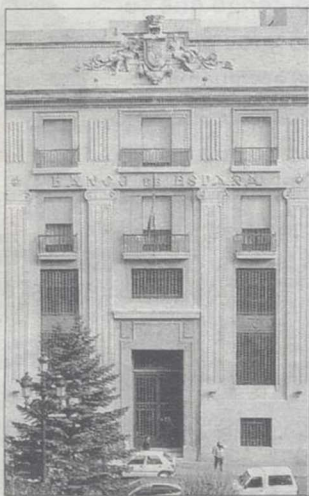

Sede del Banco de España.

IU insiste en que la antigua sede del Banco de España se ceda al Ayuntamiento

LA TRIBUNA / ALBACETE

A través de un comunicado de prensa, Izquierda Unida insiste en la recuperación para la ciudad del Banco de España. Según Rosario Gualda, portavoz del grupo municipal de IU «podemos perder una oportunidad histórica para la ciudad si permitimos que un edificio emblemático, como el Banco de España, no se recupere para un uso cultural municipal».

Izquierda Unida presentó, el pasado enero de este año una moción, rechazada por PSOE y PP, en la que se pedía la cesión del uso del Banco de España al Ayuntamiento y el inicio de los trámites para la declaración del edificio como Bien de Interés Cultural. Según Rosario Gualda «en su día ambos partidos argumentaron que la Subdelegación de Gobierno ya había decidido el uso del edificio para oficina catastral, negándose a que Albacete solicite su uso».

Sin embargo, IU considera que el cambio de Gobierno en la Nación, y el hecho de que aún no se haya decidido definitivamente su uso debería permitir retomar el asunto para que este edificio fuera recuperado para gestión municipal y uso cultural para los ciudadanos de Albacete. Por todo ello, IU va a volver a instar al Subdelegado del Gobierno y al Alcalde de la ciudad para conseguir el uso de este edificio.

Según Rosario Gualda «se está perdiendo una oportunidad importante para realizar un diseño distinto de la ciudad, recuperando edificios emblemáticos y haciendo del centro de la ciudad un lugar de cultura, esparcimiento y promoción del comercio local».

«Por todo ello - prosigue Gualda -, seguimos defendiendo la peatonalización del centro de la ciudad y la creación de un espacio cultural que abarcaría al menos el Museo Municipal y el de la Cuchillería, la Filmoteca y el Teatro Circo».



El descenso en el número de viajeros será inferior al dos por ciento durante el año que viene. / LT

La Estación de Autobuses seguirá perdiendo viajeros en el 2005

Sin embargo, el aumento de ingresos relacionados con la 'zona azul' evitará que la empresa pública EMISALBA entre en pérdidas

• Lo comido por lo servido. La Estación de Autobuses tendrá una ligera bajada en el número de viajeros, pero la 'zona azul' será, en 2005, el 'salvavidas' de EMISALBA.

IRENE SORIANO / ALBACETE

Emisalba, la Empresa Municipal de Infraestructuras y Servicios de Albacete, S.A. espera tener una disminución en el número de viajeros del 1,4% durante el 2005, lo que no va a impedir que siga teniendo unos buenos resultados durante el 2005, según el presupuesto aprobado esta misma semana.

Y es que, según esas mismas previsiones, el movimiento de autobuses será prácticamente idéntico al del año que está a punto de finalizar. Decir al respecto que la estación soporta cerca del millón de viajeros a lo largo del año, con una media mensual de 77.000 personas, que llegan hasta las 78.000 en el mes de agosto, y que llegan en 6.900 autobuses, el record del año.

Respecto de la Zona Azul, gestionada por Emisalba desde el 2002, y que ha sido «el salvavidas» de la empresa municipal, pasando de tener sólo pérdidas a ganancias, recordar que mantiene un total de 1.400 plazas, ya que aunque algunas han sido eliminadas «momentáneamente» por las obras del parking de la Avenida, han sido compensadas por otras nuevas en

las calles limítrofes.

Plazas que estarán en servicio durante 2.340 horas durante el año 2005, y que con un porcentaje medio de ocupación del 67% dará una recaudación bruta anual en aplicación de la tasa de 1.050.000 euros.

INGRESOS Y GASTOS. Respecto del presupuesto del próximo año, y en lo que respecta a los ingresos se prevé un incremento del 7,16% respecto de los ingresos presupuestados en el ejercicio anterior, debido al aumento previsto de los ingresos de estacionamiento regulado, un 5,34% más que el anterior, y del incremento de las ventas de gasóleo-A, un 16,92% más, por el previsto aumento del precio del litro del carburante.

Por lo que respecta a los gastos se prevé un aumento de los gastos de explotación de 17,61%, en comparación con los presupuestados en 2004 motivado por el incremento de las amortizaciones, un 40%, como consecuencia de la incidencia de las inversiones previstas para este ejercicio y del aumento de la partida «otros gastos de explotación», un 29,63%.

En concreto está prevista la compra de 33 parquímetros por un importe de 200.000 euros. Con esta inversión se contempla la renovación de todos los expendedores en servicio actualmente, lo que redundará en una mayor eficacia, calidad y transparencia en la gestión. A ello hay que unir 3.000 euros de instalación.



Algo más de un millón de euros de recaudación bruta anual. / LT

Además se realizarán obras de remodelación de las antiguas dependencias del servicio de transporte de la Junta de Comunidades de Castilla-La Mancha, y que van a ser utilizadas por la sociedad municipal como despachos, y que se estiman en unos 160.000 euros.

De la comparación de la cuenta de explotación provisional de los años 2005 y del precedente, se constata que en este ejercicio se prevé un beneficio de 20.600 euros, mientras que en el precedente se preveía 142.800 euros, lo que supone una disminución en este ejercicio de un 85,57%.

POLITICA GENERAL. Del análisis de los presupuestos de Emisalba para el próximo año, se constata que continúa el cambio de rumbo positivo en la marcha de la socie-

dad municipal iniciado en el 2002, pues si desde el año 1995 al 2002 con presupuestos deficitarios la tendencia era la descapitalización, la falta de liquidez y la carencia de inversiones.

Sin embargo, en este año 2005 al igual que en el año 2002, 2003 y 2004, la incidencia de la nueva actividad gestionada, el Servicio Público de Regulación del Aparcamiento en la vía Pública (ORAP), hace prever unos presupuestos con superávit, con una cuenta de resultados en la que se prevé un beneficio neto de 20.600 euros, un balance de situación provisional en el que, a pesar de las importantes inversiones presupuestadas, se espera alcanzar un saldo de tesorería de 35.600 euros, y los fondos propios crecen alcanzando los 580.000 euros.

El temporal cortó ayer las Crucetillas y la carretera de Letur a Nerpio

En embargo, ayer también terminó el episodio de fuertes vientos sobre la provincia

La parte buena, el viento, que amainó un poco; la otra tan buena, tres puertos de cadenas; la mala, un puerto y un carretera cortados a causa del temporal que azota España.

cerrado el puerto de Las Crucetillas, en el término municipal de Riópar. También se encontraba cortada la carretera de Letur a Nerpio (A-45), entre los kilómetros 0 y 50, a causa del hielo y la nieve.

También era necesario el uso de cadenas en los puertos de El Barranco y Las Crucetas, ambos en el término municipal de Alcaraz (CM-3216 y CM-412, respectivamente), y el de El Bellotar, en Villaverde de Guadalimar (CM-3205).

A mediodía de ayer, en toda la red viaria nacional y secundaria había 39 puertos de montaña cerrados y 58 precisaban el uso de cadenas a causa de la ola de frío y nieve que azota la península. Del total de puertos cerrados en toda la red nacional y secundaria diez estaban en Asturias, cinco en León, uno en Albacete (Crucetillas, al que hay que sumar el corte en la A-45), uno en Burgos y otro en Lugo.

De todos los cortes, el más grave en toda España es el que se produjo en la A-1, en la provincia de Burgos, donde permanecían incommunicados cerca de tres mil vehículos, según la DGT.



Esta era la imagen que ofrecían numerosos puntos de la red de carreteras. / LT

EN RESUMEN

► **Cortes.** En dos puntos, que eran el Puerto de Crucetillas (t.m. de Riópar) y la carretera que une Letur con Nerpio, en los kilómetros del 0 al 50.

► **Cadenas.** En tres puertos de montaña, que eran los puertos de montaña de El Barranco y Las Crucetas (ambos en el t.m. de Alcaraz) y El Bellotar (t.m. de Villaverde de Guadalimar).

► **Fin de los fuertes vientos.** A partir de la noche de ayer, en zonas altas de la provincia, los vientos no superarían los 80 km/h. Todos estos datos fueron facilitados por Protección Civil, a las 19 horas de ayer.



Lo peor se produjo en el Norte de la Península. / LT

Hotel Europa MENU NOCHEVIEJA 2004

PRECIO CENA COTILLON (por persona) 120 € IVA INCL.

PRECIO COTILLON (por persona) 65 € IVA INCL.

PRECIO CENA COTILLON Y HABITACIÓN (por persona) 150 € IVA INCL.

PRECIO COTILLON Y HABITACIÓN (por persona) 95 € IVA INCL.

Entrantes:
Viruta de jamón ibérico
Queso curado al romero
Magret de pato escabechado

Boca cocida
Quisquilla cocida
Camarón cocido

Hígado de oca con queso fresco y lecho de cebolla
Erizos de mar rellenos
Gamba blanca plancha
Gamba roja plancha

Sorbete de limón

A determinar:
Piernas y paletillas de cordero lechal horno

Chuletón de Avila de ternera lechal

Lomos de lubina en salsa de trufas con huevas de salmón

Postre
Mousse de naranja en salsa de arándanos

Uvas de la suerte

Vinos:
Marqués de riscal blanco
Aldonza reserva

Café
Licores fríos
Orujos
Dulces navideños
Sidra extra el Gaitero
Cava Segura Viudas Reserva Heredad

Bolsa de cotillón
Barra libre
Orquesta y discoteca

En la madrugada:
Tortas Noruega de Salmón y Bacalao
Caldo Valiente

NAVILANDIA 2004

IV Feria de Navidad y Reyes

Del 25 de Diciembre al 9 de Enero

RECINTO FERIAL DEL IFAB (Antiguo Expovicaman)

Todos los días de 16:30 a 23 h

ATRACCIONES FERIALES

- Pista Americana
- Pista de Coche
- Escalón
- Peñita
- Camis Elásticas
- Tobogán Hinchable
- Toritos Infantiles
- Casetas de Tiro
- Cuenta Cuentos
- Juegos Nintendo (Regala DVD demostración)
- Tómbola
- Disney
- Tiret...

OTROS SERVICIOS

- Entrada libre
- Parking gratuito
- Local climatizado
- Restauración
- Cofres

Consiga tickets/viaje gratis por la compra en supermercados **caprabo**

▶ ENOLOGÍA



Viñedos.

Casi 4.000 has. de viñedo ilegal en la comunidad de Castilla-La Mancha

E.F. / ALBACETE

A finales de la anterior campaña vitivinícola, en Castilla-La Mancha se habían detectado casi 4.000 hectáreas de viñedos ilegales y, por aquel entonces, ya se habían arrancado unas 1.200, en números redondos.

La cifra aparece en un costestación del Gobierno de la Nación a la diputada popular por Albacete, Encarnación Naharro de Mora, quien presentó una pregunta sobre este particular en octubre.

La pregunta, literalmente, dice así: "¿Cuál es el número de hectáreas de viñedo y situación por municipios que tienen que ser arrancadas por ilegales en virtud de la normativa comunitaria en la Comunidad Autónoma de Castilla-La Mancha, y plazos que hay para ello?"

Por su parte, el gobierno, en su respuesta, recuerda que "la Organización Común del Mercado Vitivinícola (OCM), dispone que todas aquellas parcelas de viñedo que se plantaron a partir del 1 de septiembre de 1998 infringiendo la prohibición de nuevas plantaciones; deben ser arrancadas, debiendo correr el viticultor con los gastos generados del arranque".

TRANSPOSICIÓN. Este obligación de arrancar el viñedo ilegal se ha ido "transponiendo", esto es, incorporando a las diferentes normas básicas en la materia, como la propia Ley 24/2003 de la Viña y el Vino. En este sentido, el ejecutivo central concluye que "Castilla-La Mancha es la Comunidad Autónoma que cuenta con la mitad de la superficie del viñedo español, y está haciendo un considerable esfuerzo tanto en la detección de estas parcelas como en el arranque de las mismas. A finales de la campaña pasada se habían detectado 3.927 hectáreas, las cuales ya tenían emitida su resolución de arranque, y a esa misma fecha ya se habían arrancado 1.233 hectáreas".

La añada 2004 en la D.O. 'Mancha', calificada como 'excelente'

Siguiendo la reciente valoración del Panel de Catadores del Consejo Regulador, que avala la "altísima calidad demostrada por los vinos manchegos de la presente campaña"

• Cantidad... y calidad.

Tanta, que la nota obtenida por la cosecha 2004 en el ámbito territorial de la D.O. "Mancha" ha sido de las más altas que se recuerdan.

LA TRIBUNA / ALBACETE

En su reunión del pasado día 22 de diciembre, el Pleno del Consejo Regulador de la Denominación de Origen «La Mancha» otorgó la calificación de "excelente" a la cosecha 2004, siguiendo la recomendación de la Comisión de Control de Calidad, que a su vez tuvo en cuenta la valoración del Panel de Catadores del Consejo, a la vista de la altísima calidad demostrada por los vinos manchegos de la presente campaña.

Para poder llegar a dicha conclusión, según explica el propio Consejo Regulador en un comunicado oficial, el citado Comité ha tenido que analizar organolépticamente, por el procedimiento de Cata Ciega, cerca de 250 muestras de vinos elaborados por las bodegas acogidas a la Denominación de Origen, que fueron recogidas por el equipo de Control de Calidad del Consejo Regulador de la Denominación de Origen «La Mancha». Además, todas las muestras han tenido que pasar un análisis físico-químico, que ha sido realizado por la Estación de Viticultura de Alcázar de San Juan.

Destacar que el 41% de los vinos valorados en esta primera etapa han sido vinos blancos. Entre el resto de muestras analizadas, poco más del 46% eran vinos tintos y el 12% restante rosados.

CRITERIOS MÁS DUROS QUE LA MEDIA. El CRDO "Mancha" puntualiza, además, que "teniendo en cuenta que el criterio de calificación de Consejo Regulador es más estricto en los puntos de penalización que el utilizado por un gran número de instituciones nacionales e internacionales, ya que se sitúa en 57 puntos como máximo para los vinos a granel y en 53 para los embotellados, es muy destacable que casi todos los vinos probados hayan pasado sobradamente la prueba, lo que además es una muestra del excelente trabajo que están realizando los enólogos de las bodegas manchegas".

No obstante, previene que "debemos tener en cuenta que la elevada calidad de este año, para muchos la mejor cosecha de la historia en la Denominación de Origen, ha sido propiciada porque la cosecha de uva fue extraordinariamente buena, alcanzando el fruto la maduración perfecta".

"Tampoco debemos pasar por alto -prosigue en Consejo Regulador- el tema de la adaptación de las nuevas variedades plantadas en los últimos años, que están

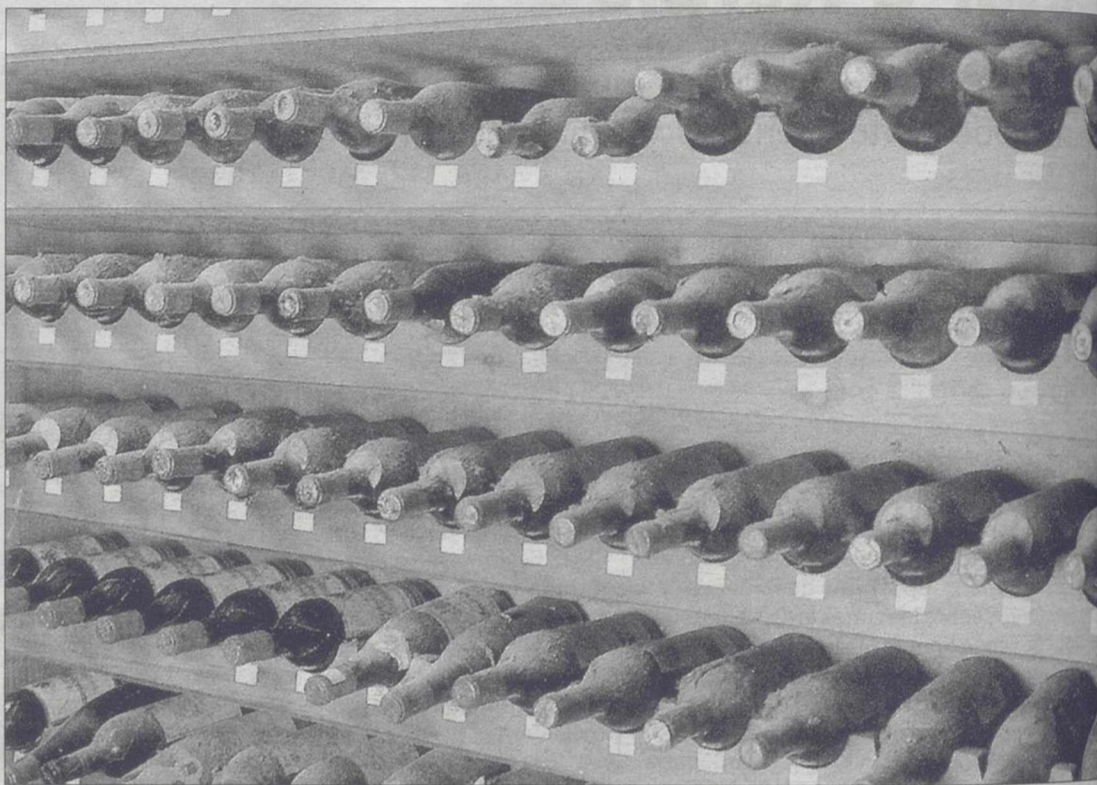

Para cuando termine la presente campaña, los expertos del CRDO "Mancha" habrán catado tres mil distintos. / LT

"Todos los vinos probados han pasado sobradamente la prueba" de la cata a ciegas

dando resultados sorprendentes en La Mancha, que les confiere la particularidad de su suelo y su climatología, mejorando aún más las virtudes de uvas tan reconocidas internacionalmente como son la Cabernet Sauvignon, la Merlot o la Syrah, en tintos, o Sauvignon Blanc, Chardonnay o Verdejo, en blancos.

UN ENORME ESFUERZO. Por otro lado, el rigor a la hora de permitir que un vino esté amparado por el sello de la Denominación de Origen «La Mancha», se justifica en la intención del Consejo Regulador de que la contraetiqueta de la D.O. sea un reconocimiento al enorme esfuerzo económico y humano que la inmensa mayoría de bodegas manchegas están realizando con el fin de obtener grandes vinos, con buena acogida en los mercados nacionales e internacionales, y por lo tanto "se debe ser muy exigente en la calidad, ya que ésta es la única garantía que hay para asegurarse de que el consumidor estará satisfecho con el vino".

Para cuando finalice la presente campaña de catas, el Comité del Consejo Regulador llegará a catar cerca de 3.000 muestras de vino con Denominación de Origen "La Mancha", si sumamos los vinos del año aún sin embotellar, los embo-

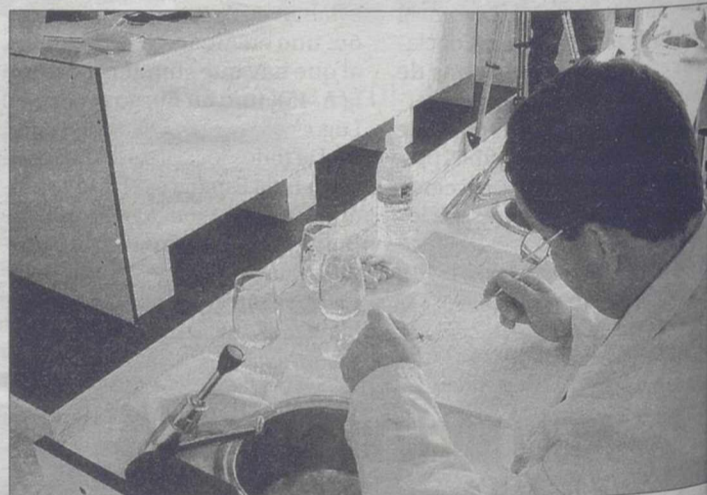

Una de las catas a ciegas realizadas por el Panel de Expertos. / LT

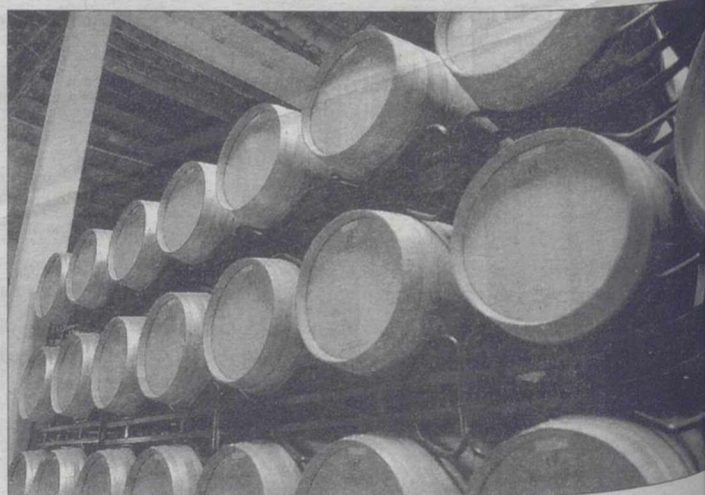

Un potencial inmenso. / LT

tellados de la cosecha 2004 y los vinos de crianza, reserva, gran reserva, y espumosos, y, además, teniendo en cuenta que los vinos se catan en más de una ocasión para ver si su evolución es la adecuada y que realmente pueden estar presentes en el mercado con el aval de calidad que supone la Denominación de Origen.

Por ello, el citado Comité, que

se convoca dos veces por semana, está formado por 28 profesionales, que se dividen en 4 grupos de 7 personas, cada uno de los cuales se compone por enólogos de bodegas de la D.O., representantes del mundo de la Hostelería-Restauración, de Asociaciones de Consumidores, y miembros de la Estación de Viticultura de Alcázar de San Juan y del IVICAM.



1989

Anatoli Karpov nos dió jaque mate



semana
fesiona
rupos de
os cuales
s de bo
antes del
estaura
Consumo
la Esta
cázar de

► SUCEOS

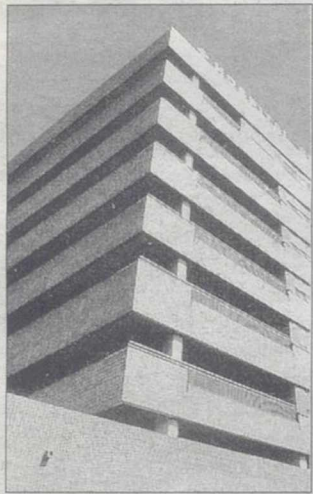

Hospital.

Dos jóvenes ingresados en el hospital por inhalación de gas de una caldera

LA TRIBUNA / ALBACETE

Una pareja ha tenido que ser atendida en el servicio de Urgencias del Hospital de Albacete por una intoxicación, que, a falta de que lo confirmen los análisis, podría deberse a la inhalación de monóxido de carbono o de gas, procedente de su calefacción.

Según indicar fuentes de los bomberos de la capital albaceteña, sobre las 10:18 horas de ayer efectivos de este cuerpo acudieron al piso, situado en una quinta planta, donde un chico y una chica, de 29 años, empezaron a encontrarse mal y a sentir dolor de cabeza.

Los bomberos avisaron a los servicios técnicos de Gas Castilla-La Mancha para que cortaran el suministro al edificio, como medida de precaución. Además, entraron en la vivienda de un vecino del inmueble que no había salido con el resto de los habitantes del edificio, aunque esta persona se encontraba bien y estaba tranquilamente durmiendo.

Las mismas fuentes apuntaron que, aunque no descartan que la intoxicación de estos dos jóvenes pueda deberse a un escape de gas, la causa de la misma podría ser la inhalación de monóxido de carbono generado por una mala combustión de la caldera, ya que en los días de mucho viento las emisiones de las calderas pueden revocar.

Fuentes del Hospital de Albacete indicaron que la pareja se encuentra en el área de Urgencias, donde están siendo atendidos y se les ha aplicado una mascarilla de oxígeno.

Ambos relataron que encontraron al perro que tienen inconsciente y que lo llevaron al veterinario, pero cuando han regresado al piso, han notado que se mareaban y han avisado a los servicios sanitarios. Explicaron que lo único que tenían puesto era la calefacción, que es de gas ciudad y que la habían dejado programada.

Nuevo sistema de seguridad para la línea de tren Albacete-Murcia

Según el consejero de Obras Públicas de la región vecina, estará operativo en marzo para que se pueda llegar en dicha vía a los 230-250 kilómetros por hora

• Más rápido, pero también más seguro. Ese es el objetivo de los trabajos que se realizan en la línea ferroviaria Albacete-Murcia por parte del Ministerio de Fomento.

LA TRIBUNA / ALBACETE

El consejero de Obras Públicas de la región de Murcia, Joaquín Bascañana, dijo esta misma semana que se está llevando a cabo la renovación de la vía de ferrocarril Albacete-Murcia para que se puedan alcanzar los 230-250 kilómetros por hora y que, además, el sistema de seguridad para la misma estará terminado para el mes de marzo.

Bascañana señaló en un comunicado que en la actualidad "se están confirmando proyectos que estaban comprometidos con anterioridad con el ministerio de Fomento" y afirmó que el Gobierno regional "va a seguir luchando para que en Lorca se lleve a cabo el soterramiento de las vías".

Explicó que para que se puedan alcanzar velocidades de 230-250 kilómetros por hora en la citada línea Albacete-Murcia "era imprescindible el sistema de seguridad, que estará terminado para el mes de marzo y era necesaria también la eliminación de todos los pasos a nivel para lo que hay convenios llevados a cabo con el propio ministerio por parte de la Comunidad Autónoma".

Bascañana aseguró, respecto al compromiso alcanzado con el anterior Gobierno y confirmado por el actual, que para 2006 habrá seis locomotoras nuevas que alcanzarían las velocidades de 250



Una línea más que necesitada de inversiones urgentes. / LT

kilómetros por hora.

Recordó que el presidente de la Comunidad, Ramón Luis Valcárcel, mantuvo una entrevista en noviembre con la ministra de Fomento, Magdalena Álvarez, en la que le planteó mantener el tren de alta velocidad con la Región de acuerdo con el convenio del 8 de enero del 2001, y que continuarán todas las obras y proyectos para que el tren llegase por Elda hacia

Elche-Murcia, así como hasta Cartagena y continuara hasta Andalucía, por Lorca.

Para llegar a los 250 km/h, había que mejorar la seguridad y eliminar los pasos a nivel

El consejero indicó también que en esa entrevista, y sobre la línea convencional Madrid-Murcia por Albacete, se planteó tanto la variante de Camarillas, donde la ministra confirmó que habría una partida de 15 millones para el año 2005, así como incluir un estudio de viabilidad de la electrificación de toda la línea.

Según el consejero de Obras Públicas murciano "la ministra dijo que iba a analizar el estudio de viabilidad ya presentado y que era un compromiso con el anterior gobierno".

Bascañana aseguró también que la renovación de la vía Albacete-Murcia "se está llevando a cabo para que alcance los 230-250 km/h, con lo que era imprescindible el sistema de seguridad, que estará terminado para el mes de marzo y era necesario también la eliminación de todos los pasos a nivel para lo que hay convenios llevados a cabo con el propio ministerio por parte de la Comunidad Autónoma".



El Parque Científico con las empresarias.

El jueves, reunidos en el Parque Científico y Tecnológico de Albacete, miembros de la Junta Directiva de la Asociación de Mujeres Empresarias y Profesionales de Albacete (AMEPAP) y el gerente del PCYT, Don Pascual González López, se procedió a la firma del Convenio Marco de Colaboración entre la Fundación Parque Científico y Tecnológico de Albacete y la AMEPAP. Su objetivo es la colaboración en proyectos de investigación y nuevas tecnologías.

LA TRIBUNA



La Tribuna
20 años 1984-2004

EXPOSICIÓN CONMEMORATIVA
20 aniversario

**“20 AÑOS DE ALBACETE
 EN IMÁGENES”**

Te invitamos a un viaje en el tiempo, a través de las imágenes más significativas de los últimos veinte años. Porque donde hubo noticia La Tribuna fue testigo.

Museo Municipal de Albacete
 Del 21 de Diciembre de 2004 al 7 de Enero de 2005



GUÍA MÉDICA

CENTRO DE QUIROMASAJE
Nildemar
 Horario de 9 a 21 horas
 de lunes a viernes - sábados de 9 a 2
 Pz. Constitución, 8 - Enpta. P. 5
 Tfno. Y Fax: 967 67 07 79 - ALBACETE



**Clínica Recoletas, Plaza del Madroño, 11
02006 Albacete**

TELEFONOS: Citaciones: 902 02 03 22

Consultas: 967 19 00 72 . 19 00 73

Centralita: 967 24 71 00

SERVICIOS

- 27 Consultas Externas con diferentes Especialidades
- Hospitalización:
 - 57 Camas en funcionamiento
 - Habitaciones individuales y dobles con:
 - Climatización, TV Color y Teléfono
 - Hospital de día con 8 camas
 - U.V.I./Reanimación con 12 Box y servicio 24 h.
 - 4 Quirófanos dotados con:
 - Laparoscopia
 - Microscopio Quirúrgico
 - Faco/Vitrectomo Accurus
 - Bomba de Circulación Extracorpórea
 - Sala de Partos
 - Monitorización fetal
 - Nidos e incubadoras
 - Esterilización
 - Laboratorios con servicio 24 h
 - Farmacia Hospitalaria
 - Gimnasio Rehabilitación
 - Fotodepilación

- Urgencias (Servicio 24 h con presencia Médica)

UNIDADES ESPECIALES

- Cirugía Cardíaca (Urgencias 24 h)
- Hemodinámica diagnóstica y terapéutica (Urgencias 24 h)
- Neuroradiología Intervencionista
- Oftalmología
- Traumatología
- Ginecología y Obstetricia
- Cirugía Maxilofacial
- Cirugía estética y reparadora
- Vitrectomo / Facoemulsión
- Reproducción: Fecundación invitro

EQUIPOS DE DIAGNÓSTICO

- Unidad de Medicina Nuclear
- Unidad de Resonancia Magnética Nuclear
- T.A.C. (Unidad de Tomografía Axial Computerizada)
- Neuroradiología
- Hemodinámica diagnóstica
- Eco-Doppler color
- Eco-Cardio
- Test Cardiológico de Esfuerzo
- Ortopantomógrafo
- Estroboscopia. Estudio de la voz
- Mamógrafo
- Telemando
- Radiología Convencional
- Equipo de Urodinámica
- Electroencefalograma
- Electromiograma
- Electrocardiograma
- Polisomnografía. Estudio del sueño



CONSULTAS EXTERNAS

- ALERGOLOGIA
- AUDIOLOGIA CLINICA
- CARDIOLOGIA
- CIRUGIA CARDIOVASCULAR
- CIRUGIA GENERAL Y DIGESTIVO
- CIRUGIA MAXILOFACIAL
- CIRUGIA PLASTICA Y REPARADORA
- CIRUGIA VASCULAR / ANGIOLOGIA
- DERMATOLOGIA
- ENDOCRINOLOGIA
- FOTODEPILACION
- GINECOLOGIA Y OBSTETRICIA
- HEMATOLOGIA CLINICA
- LOGOPEDA Y FONIATRIA
- MEDICINA INTERNA
- NEUMOLOGIA
- NEUROCIURUGIA
- NEUROFISIOLOGIA
- NEUROLOGIA
- OFTALMOLOGIA
- OPTOMETRISTA
- OTORRINOLARINGOLOGIA
- PEDIATRIA
- PSICOLOGIA CLINICA
- PSIQUIATRIA
- REUMATOLOGIA
- TRAUMATOLOGIA
- UROLOGIA

Cerca de ti.

IACG
 Instituto Avanzado de
 Ciencias Gerontológicas
 centro sociosanitario

Centro de día. Estancias diurnas.
 Centro de noche. Estancias temporales.
 Atención en el domicilio.
 Recursos para Usuarios Externos.
 Formación Especializada.

**Centro Sociosanitario
de atención para
mayores**

C/ León, 5 • 02001 Albacete
 iacg@iacg.es - www.iacg.es
 Tfno.: 967 19 34 69

LASER DERMATOLÓGICO

DEPI LASER
 FOTODEPILACIÓN MÉDICA POR LASER
 Consulta Gratuita
 Tel. 967 50 51 48
 Avda. de España, 32 - 1º - 02002 ALBACETE

**CLÍNICA
DENTAL INFANTIL**

Pura Roldán González
 Médico Estomatólogo nº col 020038
 Tef. 967 22 94 79, Simón Abril, 2- 2º C
 02002 ALBACETE

CUIDADOS del ENFERMO
 (Grupo Aux. de Geriátrica y Cuidadores)

Luis Coloma
 ¡ Que BIEN me
 CUIDAN !
 Acompañamientos Hospitalarios
 INFORMACIÓN DE RESIDENCIAS GERIÁTRICAS
 6 € / hora Tel.: 670 022 004 24 h. 120 €



Albacete, tenemos desde 1824 la tienda, «Hijos de Manuel Picó Llorens» que endulza las navidades y otras fiestas de los albaceteños./CONSUELO LÓPEZ

«El portalico», un año más endulza la Navidad de los albaceteños

...s de cinco generaciones dedicadas a la elaboración de dulces tradicionales que forman parte de la cultura navideña albaceteña

...pezaron en 1824 con un puesto ambulante en el portal de la calle Concepción número cuatro. Los dulces forman parte de la tradición y el encanto navideño en Albacete.

ORTIZ / ALBACETE

Los dulces y la Navidad están íntimamente ligados. En estas fechas los albaceteños solemos disfrutar de los dulces que endulzarnos un poco los días. Históricamente los dulces de origen árabe tienen un origen orientado hacia Toledo a comienzos del siglo VIII. Una de las leyendas de este dulce, señala que el tiempo de hambruna llevó a las personas a mezclar miel y almendra para paliar la necesidad, otros hablan de su origen recordando que los dulces de la época se imprimían en el escudo de la ciudad en el que aparece un rey sentado, el mazapán, en árabe. Con el paso de los siglos el mazapán se hace más popular que Gaspar de Atienza. En 1613 redacta los modos de elaboración. Pero en las mesas albaceteñas existen muchos otros dulces que deleitan las navidades, como las rosquillas, yemas y miel de Guadala-

jara, los bizcochos, los rollos con huevo, librillos y tortas de chicharrones de Albacete, sin olvidar las marquesitas de Sonseca, las rosquillas de anís de Tomelloso o los melindres de Ajofrón.

Aunque no podemos olvidar los turrónes, dulce de miel o con masa de almendra y otros ingredientes tostados, parece ser también de origen árabe adaptado al Levante español y transformado hábilmente. Jijona fabrica turrónes desde hace mucho; es posible que desde la mitad del siglo XVIII. Y en Albacete, tenemos desde 1824 la tienda,

«Hijos de Manuel Picó Llorens» que endulza las navidades y otras fiestas de los albaceteños, y que forman parte de nuestra historia. Los dulces clásicos en Albacete son el turrón de Jijona y de Alicante, aunque en los últimos años ha entrado muy fuerte el chocolate y la yema tostada, según nos comenta Manuel López, actual propietario de la tienda, y descendiente de Manuel Picó Llorens. Los pasteles de gloria y de yema, los

dulces de mazapán, son algunas de las decenas de delicias que podemos encontrar en esta tradicional tienda que empezó con un puesto ambulante en el portal de la calle Concepción.

TURRÓN Y TRADICIÓN. La base fundamental de la elaboración del turrón es la almendra, «nosotros utilizamos almendra de Marcona y miel de Romero y Azahar». El turrón es un dulce obtenido con la cocción de miel, con incorporación y amasado de almendras tostadas, generalmente peladas, y de clara de huevo, al que posteriormente se le da una forma de tableta rectangular o redonda. El turrón de Jijona es sometido durante su elaboración a un proceso de triturado en el que la almendra va perdiendo parte de su aceite antes de pasar por un proceso de ablandado en el que la masa va homogeneizándose hasta adquirir el típico color dorado y la textura blanda que le caracteriza; obteniendo un producto de gran poder energético rico en glúcidos,

grasas vegetales y proteínas.

TRATO GENERACIONAL. La tienda «Hijos de Manuel Picó Llorens» abre todos los primeros de diciembre, aunque también en Semana Santa, donde introducen los helados y en Feria. «El trato con los albaceteños es muy cercano y estamos muy agradecidos, tenemos clientes de varias generaciones que han ido creciendo con nosotros», comenta Manuel López.

Cuentan con una clientela fiel que van pasando de padres a hijos la tradición de comprar los dulces del «Portalico», como lo conocen los antiguos clientes, que ahora vienen a la tienda con los hijos e incluso los nietos a comprar; la tienda se instaló en diciembre de 1999. «Los niños se inclinan más por los chocolates, y los clientes de toda la vida se llevan los clásicos turrónes de Jijona y Alicante, el dulce de yema tostada y la pastelería».

Para este año, los artesanos del dulce tienen novedades como las mermeladas, productos sin azúcar como los clásicos turrónes duros y blandos, las figuritas de mazapán, terronico, entre otros. Verdaderas delicias que harán mucho más agradables las frías tardes de invierno.

► CULTURA

II Festival de Cine Infantil y Juvenil en la Filmoteca de Albacete

LA TRIBUNA / ALBACETE

La Filmoteca de Albacete-Cine Capitol ha preparado la siguiente programación para los próximos días:

Lunes, 27. II Festival Cine Infantil y Juvenil. Dragon Hill: La colina del Dragón (2002), ganadora de un Goya al Mejor Film de Animación. Sesiones: 12,30 y 17,30 horas.

Martes, 28. II Festival Cine Infantil y Juvenil. Superman III (1983), con Christopher Reeve (en recuerdo) y Richard Pryor. Sesiones: 12,30 y 17,30 horas.

Miércoles, 29. II Festival Cine Infantil y Juvenil. Los viajes de Gulliver (1983), dirigida por Cruz Delgado. Sesiones: 12,30 y 17,30 horas.

Jueves, 30. II Festival Cine Infantil y Juvenil. Regreso al Futuro (1985), producida por Steven Spielberg. Sesiones: 12,30 y 17,30 horas.

Viernes, 31. Los viajes de Gulliver (1983), dirigida por Cruz Delgado. Sesiones: 12,30 y 17,30 horas.

Desde la Filmoteca se recuerda que este Festival tiene un precio único de localidades de 1,5 euros para niños, y 2 euros para adultos, y que concluirá el 6 de Enero.

► UNIVERSIDAD POPULAR

Aprobado un presupuesto de 4,5 millones de euros para la UP

LA TRIBUNA / ALBACETE

De 4.463.572 euros, un 17 por ciento más que durante el presente año, dispondrá la Universidad Popular de Albacete para el desarrollo de su actividad durante el año 2005 en el que se impartirán cerca de 300 cursos para 4.000 alumnos, según ha aprobado la Junta Rectora de la Universidad Popular en el Ayuntamiento de Albacete.

Este incremento repercutirá, además de en un incremento de la oferta lectiva, en una mejor formación y perfeccionamiento de los trabajadores y en el mantenimiento de las instalaciones. Por otra parte, el equipo de gobierno ha aprobado un presupuesto para 2005 de más de dos millones de euros para las Escuelas Infantiles lo que supone un incremento de un 11 por ciento.

Dos decisiones que, en opinión de la concejala de Educación, Luisa Ortega, ponen de manifiesto «el esfuerzo y el compromiso del alcalde y de todo el equipo de gobierno con la cultura y la educación, tanto de nuestros niños y niñas como de los adultos».

OPINIÓN

Veinticinco años de la muerte en Madrid del "maestro de Barrax" Benjamín Palencia

ISABEL MONTEJANO

Por estas fechas se cumplen los 25 años de una ausencia, la del Ilustre Académico de la Real de Bellas Artes de San Fernando, don Benjamín Palencia Pérez, sentida por toda La Mancha, un buen hidalgo y campesino que con su obra el reencuentro de toda una generación de pintores, propicio la renovación del paisaje castellano y fue conservador de la tradición hispánica. Nacido el 7 de julio de 1894 en Barrax de la Llanura de Albasit, murió en la alta madrugada del 16 de enero de 1980 en Madrid. Ignorada su última voluntad de yacer para siempre en su Lugar manchego, era la Primavera de 1991 cuando por fin su polvo enamorado regresó al calor de su Tierra Madre. Unos viejos amigos de la su infancia que se arrimaban al último resplandor del sol, sonrieron y se miraron entre ellos pensando para sus adentros: "¡Por fin ha vuelto a su pueblo el Benjamínico, que ya se tardaba en regresar, ya se tardaba!".

Por mi condición de hija de un paisano suyo, amiga personal y Periodista entonces en la Redacción de ABC, viví muy de cerca aquél 16 de enero de 1980, cuando falleció en Madrid y Tita Martínez me llamó para decírmelo. Puesta en contacto con el Redactor Jefe de Cultura del Periódico, me dijo me hiciese cargo de la información. Hacia frío aquella mañana gris y tomé un taxi con prisa hasta el domicilio de los hermanos Palencia, Salomé y Benjamín. Al llegar a Zurbano 46 y como de una furgoneta estuviesen descargando varias coronas, el taxista se volvió y dijo: "¡Aquí ha debido "casar" un personaje muy famoso. ¿Sabe "usté" de quien se trata?". Le dije que "un pintor extraordinario, un hidalgo de Albacete que amaba y veneraba a España".

Por él mismo sabíamos todos que él siempre se sintió pintor y campesino manchego. Siendo un chiquillo, había salido a la siembra y el espiguelo de los campos y en estas su tierra-madre aprendió a amar el surco donde le parieron y que tantas veces había añorado en sus escapadas por los alrededores de la capitalaza a la que llegó en 1909, y donde con el escultor Alberto Sánchez fundó la Escuela o "al aire libre de Vallecas", allí donde amasaban arenas y cenizas con que imprimir en sus obras texturas naturales, en aquel entonces pequeño pueblo madrileño que tanto le recordaría el suyo, Barrax, y donde un día Benjamín leyó jóvenes páginas de "La Divina Comedia" explicando que era para él, pintar y soñar. Acaso entre estos sueños, estaba el de regresar un día a su Lugar. Decía, "a los plásticos nunca nos pasana y no morimos", pero ya cavilaba en regresar a yacer la sombra del cuerpo y el alma, a los entresijos de la tierra amada.

El piso era un desordenado museo de obras suyas por todas partes, unas firmadas, algunas sujetas a la pared con grapas cuando ya desechaba los marcos porque "le restan valor a la Pintura". Salomé estaba sola con el querido hermano, presidida la alcoba por la Virgen de Guadalupe que había pintado durante una de sus largas estancias en el Monasterio extremeño de las Villuercas, la primera vez que la imagen de bulto "se pasaba a lienzo". Desconsolada, se agarró las manos de Tita Martínez y mía y nos contó que había muerto hablando de Barrax al que quería volver para ser enterrado "donde los Palencia nacimos y nos criamos, pero éstos han ido

"No menos de 7.000 personas llegadas de toda la provincia abarrotaban la Plaza Mayor de Barrax y desde la Iglesia se le rindió un sincero homenaje"



corriendo a encargar un sitio. Pero os digo a vosotras que quería volver allí, siempre a Barrax".

La noticia se propaló rápidamente por Madrid donde hacía pocos días se había descolgado su última antológica en la que resplandeció una llamarada de nueva luz y de la que él mismo el día de su inauguración presumía diciéndonos a todos: "¡Pues esto que veis aquí no es nada con lo que pienso hacer ahora que me siento en la Primavera de mi obra renovada!". A la media mañana llegaron las representaciones de Las Letras y las Bellas Artes, amigos personales de la familia, su abogado y albacea Garrigues Díaz-Cañabate, pintores, escultores, el Académico Pérez-Comendador que días después presidiría un homenaje póstumo en la Casa de Castilla-La Mancha en Madrid. Tita Martínez que había avisado al "todo Albacete" y yo pasamos mucho tiempo junto a la tristeza de una Salomé que dolorosamente transida por la pérdida del hermano, nos contó como tras un viaje de primeros de año a Villafraanca de la Sierra, había regresado muy enfermo.

A prima hora de la tarde vinieron los Alcaldes de Albacete y Barrax Salvador Jiménez y Eugenio Ibáñez Bermúdez, éste con el Pleno de la Corporación, el Presidente de la Diputación, los Gobernadores Civiles de Albacete y Ciudad Real Juan José Barco y Ramón Bello Bañón, Antonio

Gómez-Picazo, el Cronista Oficial de Barrax González Bermúdez, Samuel de los Santos, su albacea espiritual Juan-José García Carbonell, Asensio Piqueras, Demetrio Gutiérrez Alarcón y Luís Parreño, amigos de La Roda-Fuensanta y alrededores. Eran las buenas y entrañables gentes de la tierra de la nacencia con las que él se sentía siempre a gusto y gustaba de entrar en conversación, como si lo que más le importase fuese haber nacido en Albacete.

El entierro, precedido de una Misa-funeral en la Iglesia de San Fermín de los Navarros se celebró al día siguiente, 17 de enero y al momento de bajar sus restos, los barraxinos dieron un paso al frente: "Al maestro lo llevamos a hombros nosotros". Arreciaba el frío, llovía, a lo largo del trayecto los transeúntes y el tráfico se detenían para abrir paso al cortejo fúnebre que más parecía un entierro de pueblo cuando las señoras se santiguaban y algunos hombres se quitaban el sombrero. Fue conmovedor sentir tan de cerca el respeto con que, entonces, -han pasado 25 años- se percibían y sentían en una Ciudad tan populosa como Madrid, estas cosas de la Vida y la Muerte. Era como si a todos llegara el deseo de Benjamín Palencia de ser enterrado en su Lugar.

Durante la inhumación en la Sacramental de San Isidro el Presidente de la Diputación de Albacete preguntó al que lo había decidido porqué era enterrado en

Madrid y la respuesta no le debió satisfacer porque dijo en voz alta y clara: "A don Benjamín hay que llevarle a su pueblo cuanto antes mejor y eso lo haremos Albacete y Barrax para cumplir su última voluntad". No fue fácil, por haber sido vecino de la Capital del Reino durante 71 años y porque cumplidos los requisitos de permanencia en sepultura preceptivos, hubo complicaciones de última hora, entre otras por la proximidad de unas elecciones. Pero el Ayuntamiento de Barrax echó adelante la querencia paisana, el grupo "Amigos de Benjamín Palencia" pidió ayuda al Alcalde de Madrid don Agustín Rodríguez Sahagún once años después lo conseguimos. Exhumados los restos de los dos hermanos en un mismo féretro el Alcalde de Madrid los entregó en la Capilla de la Sacramental de San Isidro al de Barrax, Domingo Castillejo Rueda-Montejaño e impuso a Benjamín la Palma de los Artistas. El traslado se hizo en la Primavera de 1991. Le rindieron honores la Banda de Música y la Guardia del Ayuntamiento y escoltado hasta Aranjuez por la Policía Municipal motorizada, llegaron los hermanicos a éste hermoso Lugar de la Llanura de Albasit donde habían nacido, acompañados por más de cien albacetenses que se habían desplazado a su encuentro. En La Roda se detuvo la comitiva atendiendo a un popular homenaje y luego tomo la carretera de Barrax entre un clamor de campanas que les daban la bienvenida.

No menos de 7.000 personas llegadas de toda la Provincia abarrotaban la Plaza Mayor de Barrax y desde la Iglesia Parroquial donde tras el funeral se le rindió un emotivo y sincero homenaje, sus gentes paisanas, sencillas y amigas, artistas, literatos y poetas, llevaron a hombros el féretro al Cementerio donde una placa de cerámica le proclama "Hijo Preclaro y Predilecto". Asistían al entierro, éste sí que de pueblo como él quería, serias y solemnes las autoridades provinciales y regionales. En los rostros de sus paisanos se traslucía la emoción del regreso. Cuando la compañía llegó a la puerta del Cementerio, alzó vuelo una paloma y Juan José que con Paco estaba a mi lado dijo: "Es la de la Paz que nos ha traído Benjamín con su regreso". Los Periodistas Felicidad Izaguirre y Dimas Cuevas cubrieron para "La Tribuna" los actos.

Estaba ya, respondiendo a su voluntad última, el polvo enamorado de Benjamín Palencia, "pintor con España dentro", en el silencio infinito de su Llanura aunque jamás en soledad. De vez en cuando llega alguien a pedir la llave del Cementerio al Ayuntamiento, que es su custodio, "para ir a llevar unas flores p'ál Benjamínico, que ya va p'á los quince años que volvió por fin a su pueblo". Aún hay en el camposanto un zureo de palomas blancas que alzan el vuelo en la atardecida, remontando el azul del horizonte entre la torre campanera de la Iglesia y el perfil del Molino de Viento que hay al final de la calle Cervantes. Preparaba meses atrás el Ayuntamiento su homenaje por este XXV Aniversario. En los ribazos aparecían las florecicas blancas, las algamulas, los pimparajos y las amapolas que a él le gustaba pintar y de las que alguna vez aparece un ramico dejado con amor sobre su lápida. No estará solo nunca el polvo enamorado del pintor-poeta que quiso y soñó, regresar a su Lugar de La Mancha de Albacete.

VIVIR 17

ALBACETE

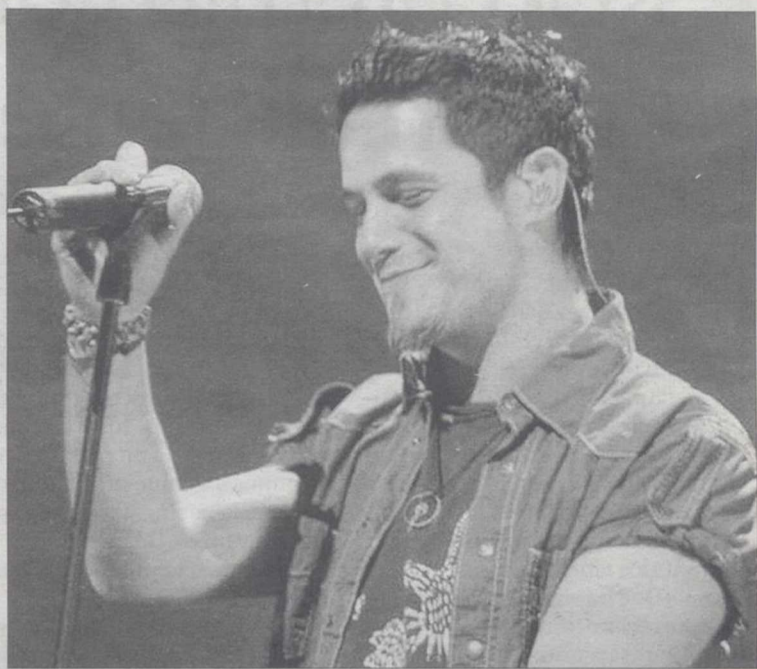
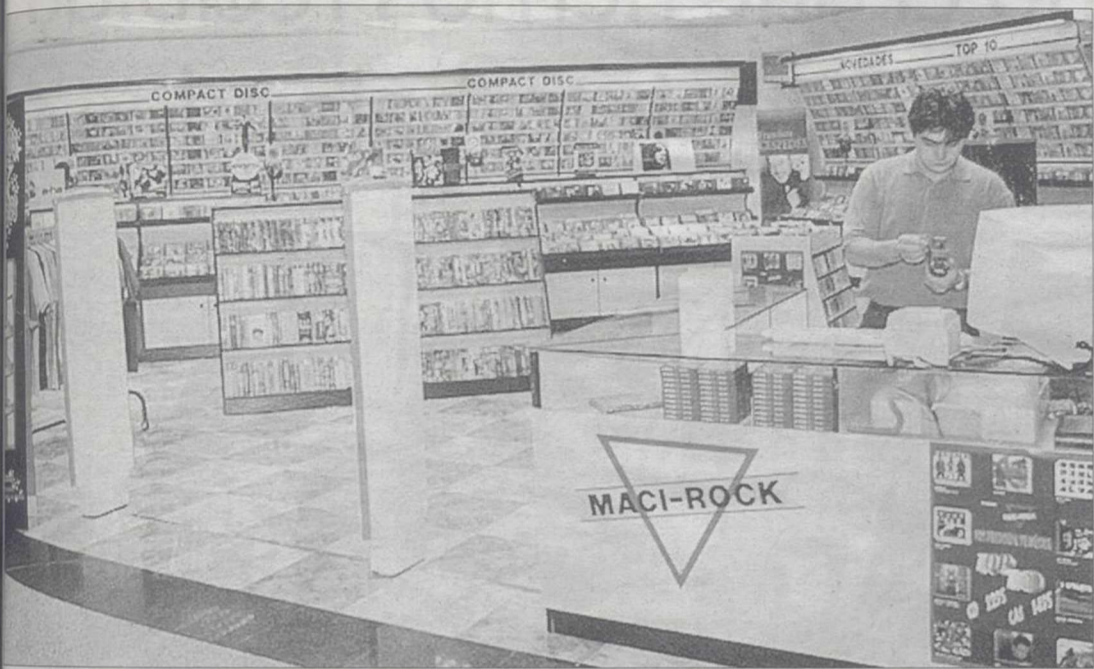

La inmensa mayoría de los encuestados considera muy elevado el precio de los CD's./LA TRIBUNA

El pop es el género que más aceptación tiene en nuestro país./LA TRIBUNA

Los españoles se decantan cada vez más por bajarse música de Internet

Según se desprende de una macroencuesta realizada por el canal de televisión digital «Music Choice»

LA TRIBUNA/ALBACETE
El canal de televisión digital Music Choice, que emite música las 24 horas del día, ha realizado el mayor cuestionario europeo para los fanáticos de la música. Un 53 por ciento de los españoles que han participado afirman que se bajan canciones por Internet una media de cinco canciones al mes. La causa es que más de un 90% de los europeos encuentran que los precios de los CD's son demasiado caros.

Los resultados del cuestionario europeo 2004 se han obtenido de una muestra de 50.000 europeos, de los que 1.100 eran españoles. Este es el tercer cuestionario que Music Choice publica y, durante estos tres años, un total de 90.000 participantes han dejado su huella musical en la web.

Por otra parte, en esta ocasión también el pop es el género que triunfa en nuestro país frente al rock, que lidera en general todo el continente europeo. En España, Alejandro Sanz aparece como el cantante más oído, seguido de La Oreja de Van Gogh, David Bisbal, Joaquín Sabina y Amaral.

LA MÚSICA, ANTES QUE EL SEXO. Se pidió a los «locos por la música» que clasificaran diferentes actividades por orden de importancia, y se ha constatado que en la mayoría de los países, pre-

fieren hacer otras cosas antes que escuchar música. A los españoles, en primer lugar, les gusta más relacionarse con los amigos o salir a tomar algo con gente, en segundo lugar prefieren la música y en tercer lugar el sexo. En los últimos puestos quedaron, por orden, ir al cine, ir de compras y, por último, ver la televisión.

Países como Italia, Suecia o Dinamarca votaron las tres primeras actividades en el mismo orden que España. Alemania, Francia e Inglaterra prefieren la música al sexo que quedó en segundo lugar. El único país que votó el sexo como primera opción ha sido Finlandia.

Una de las preguntas más peculiares del cuestionario de Music Choice sobre música, fue la que se refería a la canción que más gustaría que sonara en su funeral. El «Réquiem» de Mozart ha sido la más votada seguida de «The Show Must Go On» de Queen.

OTROS DATOS DE INTERÉS. Algunos otras conclusiones de interés de esta encuesta son:

1.- Las colecciones de música de los españoles son las más pequeñas, sólo un 28% tiene más de 200 álbumes, aunque el año pasado era un 20%.

2.- Un 67% de los participantes españoles han probado alguna vez un karaoke y la canción que más



El tema de Queen «The Show Must Go On» es la canción preferida por los encuestados para que suene en su funeral./LA TRIBUNA



A los españoles les gusta más la música que el sexo, según esta encuesta./LA TRIBUNA

éxito tiene entre las mujeres es «Like a Virgin» de Madonna; entre los hombres el tema preferido es «New York, New York» de Sinatra.

3.- Los europeos piensan que

los MP3 no afectarán, en un futuro, a la venta de álbumes.

4.- Bajarse tonos para los móviles no tiene éxito en nuestro país ni en el resto de Europa.

Music Choice

Esta encuesta, efectuada durante los meses de septiembre y noviembre de 2003 entre más de 30.000 personas de España, Dinamarca, Reino Unido, Francia, Alemania, Suecia, Noruega e Italia, es la más detallada y relevante que se ha realizado sobre los usos, costumbres y hábitos musicales de los europeos.

El canal de televisión Music Choice, fundado en 1993, es el locutor líder digital de música audio en Europa, disponible en más de 13 millones de hogares en dieciocho países a través de Europa y Medio Oriente.

Music Choice proviene de los consumidores con canales de música sin interrupción por un DJ, anuncios, VJs o presentadores, 24 horas al día, 7 días a la semana. En España Music Choice se puede ver en Digital +, ONO y Euskaltel.

Sin interrupciones por anuncios, los canales de Music Choice emiten un veinticinco por ciento más música que una emisora de radio comercial normal o un canal musical de televisión.

MIGUEL ÁNGEL CUEVAS Y JOSÉ MARTÍNEZ SÁNCHEZ • Restaurante «El Callejón»

Restaurante «El Callejón» recibió recientemente el premio «Alimentos de España 2004», que concede el Ministerio de Agricultura, Pesca y Alimentación, en su vertiente de Restauración. Ha sido distinguido como **mejor establecimiento de restauración ubicado en territorio nacional, que potencie la utilización, presentación, innovación y buen uso de nuestros alimentos en la gastronomía.** Ha sido valorado también por contar con unos platos de la tierra bien elaborados y de cuidada presentación, así como con un establecimiento restaurado de forma atractiva.

«Un premio como el que hemos recibido es un aliciente para seguir trabajando»

A. DÍAZ / ALBACETE

Miguel Ángel Cuevas y José Martínez Sánchez están orgullosos del premio concedido como mejor establecimiento de restauración ubicado en el territorio nacional.

Miguel Ángel Cuevas comentaba a La Tribuna qué significa para «El Callejón» este premio y la evolución del restaurante durante los últimos años.

¿Qué ha supuesto para usted este reconocimiento?

La trascendencia que tiene para nosotros un reconocimiento a nivel nacional como es éste significa mirar atrás y ver el trabajo que se ha hecho aquí, de mucho tiempo, muchas personas, con muchas ampliaciones y esfuerzos. Quizá lo mejor es que con la última ampliación tenemos espacios y medios. Hay que tener en cuenta que «El Callejón» hasta hace cuatro años, era un local agradable, pero a nivel interno con inconvenientes y la verdad es que se ha trabajado muchísimo.

¿Han resuelto esos inconvenientes?

Cuando nos planteamos esta ampliación importante fue en dos vertientes, capacidad y a nivel interno, de medios. Hemos conseguido espacios para elaborar otra serie de productos y se creó un departamento de postres, un poco para redondear una buena comida o cena, la oferta.

¿Cómo surgió la idea de optar a estos premios?

No estaba pensado, tuvimos una comunicación por parte de la Subdelegación del Gobierno; nos dieron las normas de este concurso, hicimos una «recopilación» de este proceso de «El Callejón» en los 19 años que llevamos, la cocina que estábamos haciendo... y fue ésa la presentación que se hizo.

Este galardón les reconoce como mejor establecimiento nacional.

Yo siempre digo que, a nivel nacional, hay restaurantes de mucha categoría, cada uno tiene su personalidad. «El Callejón» la tiene, es diferente a todo, quizá por esa forma tan personal que tiene, en cuanto a salones, decoración, con una gran cocina y muchos elementos para trabajarla. Por ejemplo, lo cómodo sería tener en carta 40 ó 50 artículos, pero aquí sobrepasamos los 100 en carta, manteniéndolos a diario; una labor que hacen desde el apartado de cocina, impresionante.

Potenciando utilización, presentación, innovación y buen uso de nuestros alimentos.

Aquí estamos intentando mantener nuestra gastronomía,

incorporando la 'nueva cocina', pero no de una forma básica. Tenemos una cocina de autor, nuestra cocina tradicional, la internacional, cubriendo toda la gama, uniendo cocina tradicional y de autor, porque a veces, confeccionando un plato incorporamos algo nuestro, tradicional, con la cocina de autor, dando más variedad al menú.

Cuidando también la presentación.

Yo considero que en un restaurante que se precie, con un cierto nivel, que por cierto da la clientela, jugar con la presentación es fundamental. Hacer una buena presentación es básico e igualmente, elaborar cualquier plato de la región es una forma

Son muchas cosas las que tienen que estar conjugadas para que, al final, salga un cliente contento

Aquí estamos intentando mantener nuestra gastronomía, incorporando la nueva cocina

de mantener esa cocina «de la madre» o «de la abuela», porque por desgracia, si no fuera así, se iría perdiendo.

También cuidando el «equipo humano».

Es fundamental. En un restaurante, entiendo, son muchas cosas las que tienen que estar conjugadas para que, al final, salga un cliente contento por la puerta, que repita y haga un buen comentario. Es básica la cocina, y aquí está muy equilibrada en cuanto al personal que la compone, con muy grandes profesionales, pero sin olvidarnos el servicio y el entorno, es un poco todo. Tú puedes tener, como tenemos aquí, una cocina muy equilibrada, pero también tiene que estar equilibrado el servicio.

También se destaca en este premio lo atractivo del local.

Cuando se planteó inicialmente «El Callejón» era una casa manchega con las limitaciones de ese tipo de construcción. Intentamos cuidarla y con las seis ampliaciones que ha habido, se



El equipo de profesionales, básico para la oferta de «El Callejón». / ARTURO PÉREZ

ha conservado su personalidad, dándole una decoración interna, por gusto personal, y creo que también con un tema muy arraigado en Albacete, los toros. Esa decoración se ve vinculada con ese tema taurino, apoyado por todas las personas que han pasado por aquí, que han sido muchas, en todos los niveles, porque para nosotros es importante todo el mundo.

Este no es un tema económico, ni mucho menos, porque el 70 por ciento de lo que hay puesto, con cerca de 7.500 carteles y fotos, es imposible que tú lo puedes conseguir; son muchas cosas que nuestros amigos nos traen y cuando ven que tú las cuidas, nos las ceden, bien sea un cartel o una foto. Es algo de años y de cariño, porque todas las cosas son únicas y tienen su importancia, hay mucha gente que valora esto casi como un museo por el arraigo de la tradición taurina de

nuestra tierra.

Esta distinción, ¿será un aliciente?

Claro, aquí, por suerte tenemos una repetición de clientes que vienen tres o cuatro veces a la semana; entonces, tú en la cocina, tienes platos que han encajado desde hace muchos años, que se mantienen. Después, para tener motivados a esa cantidad de amigos que nos visitan y repiten hay que variar la cocina, no podemos parar. Además, un premio como el que hemos recibido, es importante porque gratifica el trabajo que estás haciendo, pero además, es un aliciente para seguir trabajando y no podemos olvidar que esto va muy unido con nuestros amigos y clientes, que confían en nosotros y son los que te exigen, demandan, aconsejan y para llegar a un reconocimiento como éste de «Alimentos de España», tiene que ser contando con todos, tam-

co podemos olvidar al personal. Nos sentimos muy agradecidos, es éste un premio de todos.

En el texto de la concesión del premio se indica que en nuestra ciudad, el sector de restauración evoluciona despacio. ¿Comparte esa valoración?

Albacete, como ciudad pequeña, con una proyección importante, en el apartado de restauración le doy su parte de razón, pero por un problema, no de Albacete únicamente, es general; entiendo que la restauración está pasando por un momento donde el problema es el personal. En Albacete ha habido evolución en locales, en otro tipo de establecimientos, pero la gente se «corta» en iniciativas cuando después encuentra un problema de personal. Yo vería una solución en la Escuela de Hostelería, afianzándola bien, potenciándola, porque sería una de las posibles soluciones.

«Uno de nuestros objetivos es ofrecer renovación»

José Martínez es el maestro de la cocina de «El Callejón», aunando tradición e innovación.

¿Cómo ve usted la cocina del restaurante?

Bueno, en nuestras especialidades, hay un poco de todo; tenemos nuestros platos de aquí, platos de autor, respetamos la cocina básica de la zona e incorporamos platos de otras partes de España. Por supuesto, es fundamental el cuidado de las materias primas, el género.

¿El cliente sigue apreciando nuestros platos?

Sí, tenemos una serie de platos que llevamos haciendo mucho tiempo y el cliente sigue demandándonos, pero igualmente uno de nuestros objetivos es ofrecer renovación en nuestras creaciones, para que

no se cansen, siempre hay algo nuevo.

¿Alguna recomendación?

Muchísimas... Por ejemplo, podríamos hacer unas entradas variadas con carne, pescado, marisco o verduras y luego un guiso, arroces, de los que tenemos una gran variedad, para seguir con carne o pescado, finalizando con uno de nuestros postres.

¿También algo distinto en el postre?

Sí, teníamos como meta salir un poco del postre del cocinero y creamos otro apartado en el restaurante, que ya no está junto con la cocina, es un obrador distinto y hay tres personas dedicadas a repostería. Además de la variedad, también es algo diferente.

HÍPICA

La Federación regional hace recuento de la temporada pasada

Juan Zálvez, presidente de la Federación, ha dirigido a través de su nueva página web, una carta a todos los federados

ENSONO JORQUERA / ALBACETE
 Juan Zálvez, presidente de la Federación Hípica de Castilla La Mancha, Juan Zálvez, ha dirigido a través de su nueva página web, una carta a todos los federados en la que destaca un año más, al llegar el mes de diciembre, hacen recuento de la temporada próxima a finalizar y de la preparación de sus proyectos para la siguiente.
 «En el año 2004 hemos confirmado el claro y firme despegue en la modalidad de saltos y un importante impulso en el raid, siendo destacados los logros en doma clásica y en vaquera», afirma Zálvez en su carta, indicando además que para el 2005 tendremos la oportunidad de asistir a la celebración del Concurso de un Concurso de caballería nacional, y posteriormen-

te al Campeonato de España de la modalidad». Continúa la carta con el resto de la competición nacional se mantiene dentro de los patrones de los últimos años. En cuanto a la competición territorial están ultimando el calendario y esperan las noticias de algunos clubes remolones para poder cerrar las fechas definitivas. «Queremos en este año dar de una vez vida a la página web (www.federacionhipicacm.com), para que sea un verdadero punto de visita para todos, federados y simpatizantes, para ello intentaremos mantenerla actualizada y os pedimos vuestra colaboración en forma de noticias, anuncios de cualquier clase, curiosidades y cualquier cosa que se os ocurra y consideréis útil su difusión. Espe-



Suspendido el campeonato de doma clásica por falta de inscripciones./LA TRIBUNA

ramos vuestros correos». Termina Juan Zálvez, quien desea una feliz Navidad y un venturoso año hípico.

LICENCIAS. Tu licencia deportiva te permite poder participar en todas las competiciones hípicas que se celebren. Libre acceso como espectador a todas las competiciones oficiales. Formar parte de la estructura federativa si eres elegido o participar en la elección de los federados que se presenten. Contar con un seguro de accidentes suscrito con la Mutua General Deportiva, que pone a su disposi-

ción a los mejores especialistas de España en medicina deportiva. Beneficiarte de las ventajas que pueda suscribir la federación con empresas patrocinadoras. Las clases de licencia para jinetes pueden ser licencia Deportiva Nacional LDN para participar en competiciones en todo el territorio nacional; licencia Deportiva Territorial LDT para participar en competiciones autonómicas y/o cursillista, para iniciarse en un club o escuela durante un periodo de 3 meses, por una sola vez al año. La solicitud debe ser tramitada a través de un club.

Categorías

Alevín: hasta el año que cumple los 12. Infantil, desde el año que cumple 12 años hasta el año que cumple 14. Cadete, desde el año que cumple 14 hasta el año que cumple 16. Juvenil, desde el año que cumple 16 hasta el que cumple 18 y adulto, desde el año que cumple 18. En los años de tránsito se elegirá la categoría al suscribir la licencia. Para los caballos, puede haber como licencia la Anual Caballar LAC, para poder participar en cualquier competición.

G U I A AGROPECUARIA



H M P Electricidad
Hermanos M. Portero, C.B.
 Bobinados de motores eléctricos y Transformadores
 Proyectos Técnicos instalaciones eléctricas
 Bombas sumergidas Quemadores Oertli
 Descalcificadores
 Grupos de Presión de Agua
 Teléfono y Fax: 967 520 761

Servicios Técnicos → **BOMBAS IDEAL** **BOMBA ELIAS** **S&P**

La Tribuna DE ALBACETE

RIEGO POR GOTEO
PROYECTOS E INSTALACIONES
NUEVAS TÉCNICAS DE RIEGO

FORESTALES AUTÓCTONAS, S.L.
 Reforestación y Medio Ambiente

Carretera de Mahora, Km. 3,2. Apdo. de Correos 85 - 02080 Albacete
 Telf.: 967 19 30 98 - Fax: 967 21 70 49 e-mail: forest@adeca.com

AGROTRAC S.A.L. **DEUTZ FAHR** SERVICIO OFICIAL

CTRA. DE BARRAX, KM. 1- Teléfonos: 967 22 21 50/54/58
 ALBACETE Teléfono Taller: 967 23 29 22. Fax: 50 26 04

TRACTORES Y COSECHADORAS CON TECNOLOGIA ALEMANA

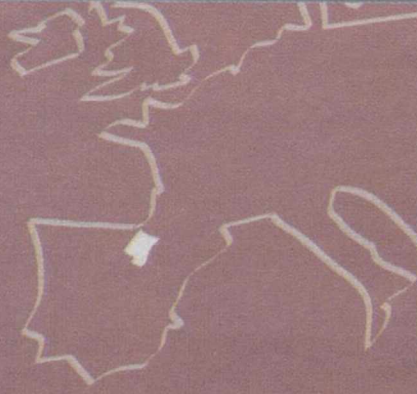



Reflejos de verde y oro.
Armonía y contraste.
Experiencias y emociones.
Historia y evolución.
Brazos abiertos.



Navarra.

Teléfono de información turística de Navarra
848 420 420
www.navarra.es



Gobierno
de Navarra

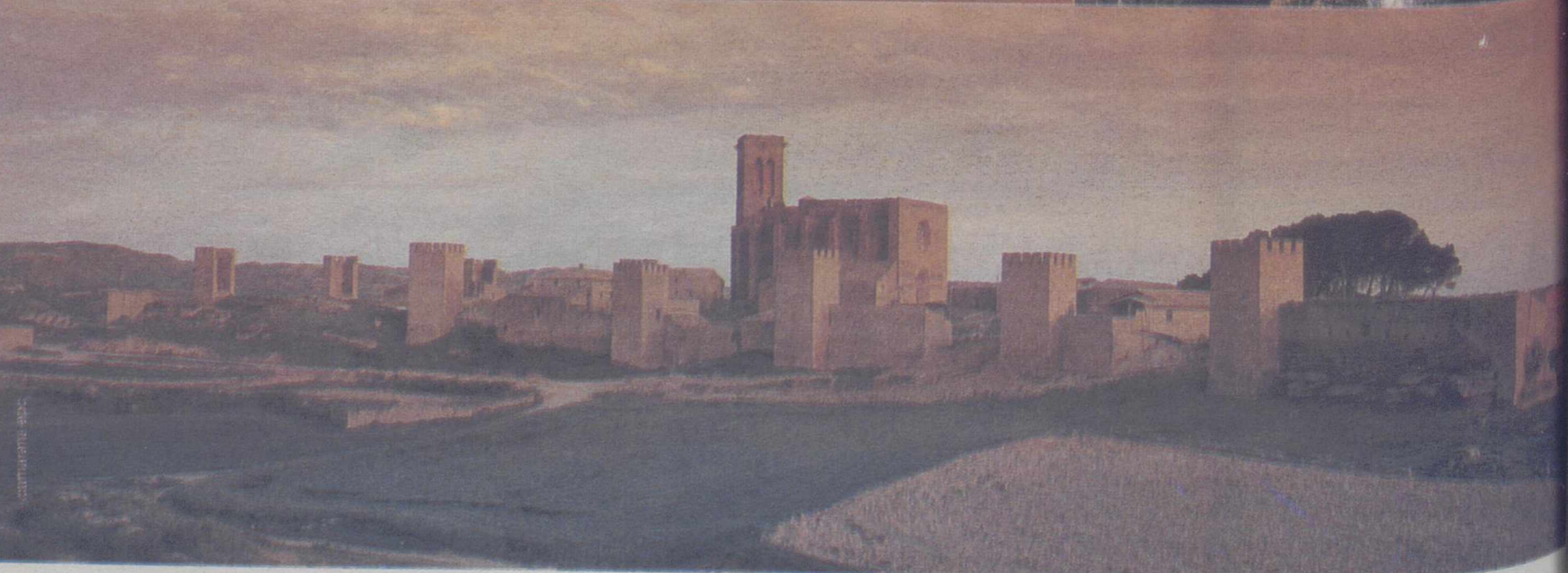
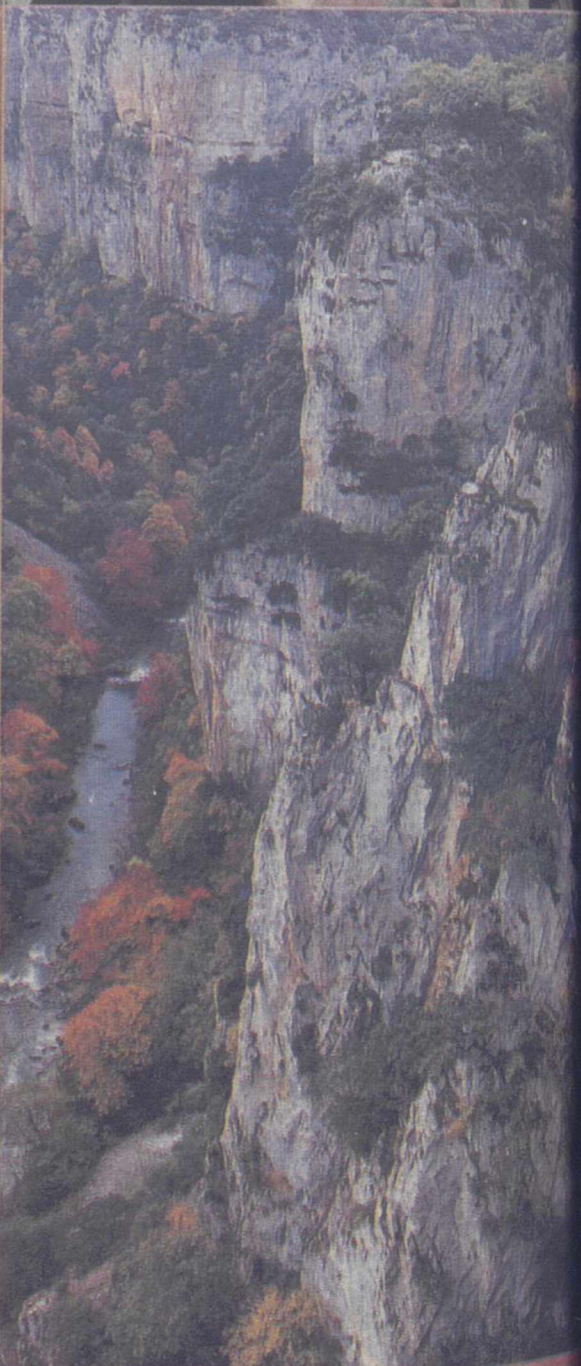

SCOTT/AGENCIAS

Callado desea el mayor bienestar posible para los almanseños

través de su tradicional mensaje navideño a los ciudadanos

El alcalde de Almansa, Antonio Callado, ha deseado, a través de su tradicional mensaje navideño, el mayor bienestar posible para todos los almanseños.

LUIS BONETE / ALMANSA

Antonio Callado ha realizado un llamamiento a los vecinos para construir entre todos una ciudad mejor, a la vez que pide solidaridad, comprensión y generosidad para no olvidar en estos días a los más desfavorecidos.

Un año más el alcalde almanseño se ha dirigido a todos los almanseños a través del tradicional mensaje de Navidad. Callado pide solidaridad y recuerda que en estas fechas hay paisanos que no pueden vivir en la alegría común que caracteriza a la ciudad.

Desde la Corporación que preside y como alcalde quiero en estas fechas, a través de los medios de comunicación felicitar las Navidades a todos los almanseños, y desearles lo mejor para el año que comienza», afirmaba.

«Cuando llegamos a estas Navidades sabemos que son días muy especiales que se viven con ilusión y alegría, en compañía de familiares y amigos queridos. Pero también son días importantes».

«Porque son días entrañables, en ellos nos hacemos más solidarios y nos hacemos cargo de personas a las que les faltan seres queridos. Son días también, los de Navidad, en los que nos planteamos y hacemos muchos planes para el futuro», añade Antonio Callado.

«El año que ahora finaliza -contando el primer edil- quedará marcado para la mayoría de los ciudadanos por el trágico atentado ocurrido en Madrid el pasado 11 de marzo. También quedará en el recuerdo de todos el 2004, por las elecciones generales y las europeas. Nosotros, y al decir nosotros me refiero al equipo de gobierno socialista del Ayuntamiento de Almansa, también recordaremos siempre que el 2004 fue el año en que celebramos el centenario de la Agrupación Local Socialista de nuestra ciudad. Por otra parte, también ha sido muy significativo el cambio de la presi-

dencia del Gobierno de la Junta de Comunidades de Castilla-La Mancha, debido a que José Bono tuvo que asumir el Ministerio de Defensa y la llegada a la misma de José María Barreda».

PROYECTOS. «En cuanto a lo que concierne a la vida municipal, lo más destacable dentro de los proyectos que desde el equipo de gobierno socialista hemos llevado a cabo, destacan entre otros: la inauguración de la nueva Residencia de Mayores, una obra de carácter social muy importante y que presta un servicio extraordinario. Otra obra importante ha sido el Centro Social 11-M, en donde se ha ubicado otro Centro de Mayores y una estupenda biblioteca. No podemos olvidar que las obras del Hospital van a un ritmo muy avanzado, incluso es posible que en el mes de diciembre del 2005 estén finalizadas las obras a falta ya del equipamiento».

«A principios del 2004, el Ayuntamiento de Almansa adquirió definitivamente el Teatro Regio, posteriormente realizamos un concurso con el fin de seleccionar al arquitecto; tenemos ya el teatro, el proyecto y lo único que nos falta es a firma de un convenio para hacer frente a la financiación», puntualiza.

«En cuanto al Partido Popular, ha seguido la misma línea de siempre, criticando la labor de gobierno. Por el contrario, el Grupo Independiente está colaborando. Por nuestra parte, no hemos hecho otra cosa que trabajar sin descanso, y ello a pesar de que no todos los días hemos estado a la altura que nos gusta. Puedo asegurar que el equipo de Gobierno ha hecho muchas cosas a pesar de las críticas que hemos recibido», afirma.

«Finalmente, deseo de corazón a todos los almanseños unas Felices Fiestas y una mayor solidaridad, comprensión y generosidad para que en estos días no olvidemos a los más desfavorecidos».



Antonio Callado, alcalde de Almansa./LUIS BONETE

Callado pidió solidaridad, comprensión y generosidad para los más desfavorecidos

EL COBRADOR DEL FRAC®
VISITARÁ A SUS MOROSOS
91 597 08 73
www.elcobraddelfrac.com

★
ZENITH
SWISS WATCH MANUFACTURE
SINCE 1865

GRAN CHRONOMASTER
Open
El Primero

mompó joyero
JOYERIA - RELOJERIA - REGALOS

MARQUES DE MOLINS, 15
2001 ALBACETE
Tel: 967 21 21 39
Fax: 967 52 23 71
www.mompoyoyo.com

WWW.ZENITH-WATCHES.COM

Actuación de la Orquesta Sinfónica de Kiev en Villarrobledo

Organizada por el área de Cultura en el Ayuntamiento de la localidad

• La interpretación de la orquesta sinfónica se enmarca dentro del programa de actividades elaborado por el Organismo Autónomo «Miguel de Cervantes».

TERESA JIMÉNEZ / VILLARROBLEDO
La actuación de la Orquesta Sinfónica de Kiev en Villarrobledo se enmarca dentro del programa de actividades elaborado por el Organismo Autónomo de Cultura, Educación y Juventud, «Miguel de Cervantes» con motivo de las fiestas navideñas.

La Orquesta Sinfónica de Kiev ha realizado giras con gran éxito de crítica y de público por todo el mundo con un repertorio compuesto de obras maestras de los grandes clásicos, además de estar

La Orquesta Sinfónica de Kiev ha realizado giras con **gran éxito de crítica y público por el mundo**

especializados en la obra de Strauss.

El programa previsto para hoy en el Gran Teatro de la ciudad de Villarrobledo, a partir de las ocho y media de la tarde, se dividirá en dos comenzando con la interpretación de «Die Fledermause» overture de Strauss para continuar con «Bayern Polka», «Delirien Valse», «Jubel March», «Frauen Herz» polka-mazur, «Kaizer-walzer» y el



Gran Teatro de Villarrobledo./LA TRIBUNA

«Vals Final».

La segunda parte del programa comenzará con «Truenos y relámpagos» polka de J. Strauss, «La libella», «Transactionene» Valse, «Fata- Morgana» polka- marzurka, «Perpetum- mobile» polka, «El dambio azul» valse, para finalizar con la conocida «Marcha de Radetzky».

La entrada al concierto de la Orquesta Sinfónica de Kiev será totalmente gratuita al tratarse de una actuación organizada y patrocinada por Caja- Castilla - La Mancha.

Pleno de la Corporación

La corporación municipal en el Ayuntamiento de Villarrobledo celebrará esta noche en la sala de Plenos de la Casa consistorial el Pleno correspondiente al último mes del año 2004 con un total de catorce puntos dentro del orden del día.

Concretamente, los concejales de la corporación municipal tratarán en el Pleno asuntos relacionados con el programa de actuación de la urbanizadora de los sectores R-3, R-4 y R-5 y las consultas previas de la empresa municipal SADEVI sobre la actuación de dicha urbanizadora.

El orden del día incluirá, a su vez, un expediente de calificación urbanística y el convenio de colaboración con la sociedad municipal SADEVI S.A sobre retribuciones del interventor y el secretario. La jornada de la sesión plenaria correspondiente al último mes del año 2004 finalizará con otros asuntos de urgencia, ruegos, preguntas y mociones por parte de representantes políticos en el Ayuntamiento de Villarrobledo. T. JIMÉNEZ

Comienzan las actividades infantiles organizadas por la FAVE en Hellín

Se extenderán hasta el día 4 de de enero y tendrán lugar en las diferentes asociaciones de vecinos de la ciudad y pedanías

• Con las mismas se pretende el fomento de las interrelaciones grupales y que los niños aprendan a valorar el barrio en que residen, como entidad sociocultural.

ANGEL ROMERO / HELLÍN
Además de las actividades que la Federación de Asociaciones de Vecinos lleva a cabo a nivel social, de las cuales ofrecimos en pasados días un adelanto en cuanto a la programación prevista para el nuevo año ya en puertas, la entidad que agrupa a la mayoría de los organismos vecinales en Hellín y pedanías ha programado durante las presentes fiestas navideñas una serie de actuaciones que bajo el título genérico de «Navidades de Miedo!!!», tienen por objeto ofrecer un servicio de ocio y entretenimiento, que viene a suplir una carencia

notoria, ante las vacaciones escolares de estas jornadas que afectan al colectivo infantil.

Según informa la FAVE, que realiza esta iniciativa con la colaboración del Ayuntamiento, mediante este proyecto se pretenden conseguir una serie de objetivos, entre los que destacan el fomento de las interrelaciones grupales y el importante hecho de que los niños aprendan a valorar el barrio como entidad sociocultural, y todas las posibilidades que en este sentido puede ofrecerle el entorno donde reside.

«Navidades de Miedo!!!» es un punto y seguido al conjunto de actuaciones infantiles que durante el año 2004 ha puesto en marcha la Federación de Asociaciones de Vecinos, iniciadas hace ahora un año con «Navidades en la Tierra Media», a la que siguieron las Escuelas de Verano, «Un verano con Marcha», ambas durante la época estival y «El Olimpo de los Dioses»,



Los niños, protagonistas de las actividades organizadas por la FAVE./A. ROMERO

que tuvo lugar en la pasada Feria. Todas ellas han supuesto una gran experiencia para el grupo de monitores que trabajan de una manera continuada dentro de la Federación y dedican su esfuerzo mayoritariamente al colectivo infantil, en una labor que ha sido resaltada y elogiada por el presidente de la FAVE; Juan Roldán, en numerosas ocasiones.

TALLERES. El título designado para esta ocasión puede ser inter-

pretado de dos maneras: por un lado refleja la temática en torno a la cual van a girar los talleres, que estarán abiertos desde hoy hasta el 31 y posteriormente los días 3 y 4 de enero, aludiendo a la confección de disfraces, pócimas mágicas, tarjetas navideñas especiales, fabricación de juguetes, cocina divertida y juegos con distintas temáticas.

Por otro lado el nombre de la actividad también alude a su sentido divertido y dinámico, que po-

sibilitará a los niños y niñas participantes sumergirse en un mundo de fantasía.

El programa infantil se desarrollará de manera simultánea en las diferentes asociaciones de vecinos de la ciudad de Hellín y pedanías, en horario de once a once y teniendo un carácter totalmente gratuito, ante lo que se hace un llamamiento a la participación general de todos los niños con edades comprendidas entre seis y doce años.



de las actividades del colegio público Pedro Simón Abril de Santa Ana es la del Taller de periódico./LA TRIBUNA

► LA RODA

Nuevo vehículo para la Asociación de Familiares y Enfermos de Parkinson

LA TRIBUNA / LA RODA

Tras largo periodo de espera, la Asociación de Familiares y Enfermos de Parkinson de La Roda, ha conseguido adquirir un vehículo adaptado, con el que se pretende facilitar el acceso y transporte al centro de todos los enfermos de parkinson y otras patologías degenerativas.

El acto de inauguración de la rampa de acceso al centro de la asociación y la entrega del citado vehículo se llevarán a cabo en la sede de la Asociación en la avenida Juan García y González, 2, hoy lunes, día 27 de diciembre a las 11,30 horas. Está prevista la presencia de varias autoridades, entre ellas la del delegado provincial de Bienestar Social, alcalde de la localidad, y también la del presidente de la Diputación.

Los enfermos de Parkinson son personas con grandes dificultades de movilidad, lo que hace imprescindible, en muchos casos, que sean trasladados en vehículo al centro. Hasta el momento la Asociación carecía de un vehículo adaptado que permitiera realizar estos traslados lo que determinaba que muchos enfermos de La Roda y comarca no pudieran ser atendidos.

Esta circunstancia limitaba mucho la posibilidad de hacer llegar los tratamientos que proporciona la asociación a todos aquellos que podían beneficiarse por lo que se ha adquirido dicho vehículo adaptado y homologado con plataforma elevadora y un sistema de seguridad para acoplar sillas de ruedas.

La adquisición de este vehículo ha sido posible gracias a la colaboración de instituciones, tanto públicas como privadas: Delegación Provincial de Bienestar Social, Diputación, Ayuntamiento, Fundación ONCE y Obra Social de la CCM.

Aparece un nuevo número de Raíces, periódico escolar de Santa Ana

La publicación recoge una entrevista con Juan Francisco Riscos, «Juanfra» para todos en Santa Ana, «un hombre curtido en el trabajo desde los seis años»

ha aparecido el número del periódico 'Raíces' que edita el colegio Público Pedro Simón Abril de Santa Ana, correspondiente al presente mes de diciembre.

nes acompañados por una monitora que mostró los estratos que indican las civilizaciones que se habían asentado en el cerro desde el que se domina toda la localidad.

Otras de las informaciones que aparece, esta vez en páginas interiores, es una entrevista a Juan Francisco Riscos, «Juanfra» para todos en Santa Ana. «Hombre curtido en el trabajo desde los seis años, nacido allá en el año 1935 en Argamasón pero afincado en nuestra Pedanía».

«Recuerda cuando era pequeño, en la posguerra, como un tiempo muy duro y con mucha hambre. Él comprende las imágenes de televisión cómo los niños pasan hambre y necesidades de todo tipo. Recuerda que desde muy niño, él era el mayor de 5 hermanos, que se trasladaron a la «Casa Combro» y ya arreaba a las mulas aunque fuera para comer».

«Naturalmente no pudo ir a la escuela, pero sí aprendió lo básico como a escribir y las cuatro reglas pero de una forma muy particular. Cuenta que iba un maestro por las aldeas a enseñar a los hijos de los «aniagueros» y él escuchaba en las cuadras y aprendía por su cuenta llevando una libreta a su aire».

«Toda una vida trabajando, no sólo en el campo, ya que trabajó como albañil en Sierra Nevada, Granada, haciendo apartamentos o en diversas obras en Albacete co-

mo en la antigua circunvalación. Un accidente con una grúa le apartó de este oficio. Hizo el servicio militar en Cartagena, en Infantería de Marina». Cuenta el periódico que «donde más disfruta es el campo y allí nos hemos acercado, a su «zafranar» en estos días de la rosa. Además de ver la belleza al ver despuntar entre el espartillo, nos fijamos en una olivera joven, fuerte y generosa. Él nos cuenta que la sembró con dos esquejes cruzados, que es como se

siembra y que con el tiempo sufrió varios accidentes, en uno casi quemaron rastrojos encima, en otro le troncharon el tallo porque la dejó protegida con un bote y un amigo le dio una patata y se sentó encima y otra vez hicieron lumbre en la barbacoa y le prendieron fuego. Comenta que «Cándido dejó allí una mula y ésta se la comió» y La olivera se recuperó tantas veces como accidentes y hoy está preciosa. «Es que las cosas que se hacen con amor...»

Pizzeria Italia

PLAZA S. FELIPE NERI, 4
TELF. 967 510 789

Ofrece a los ciudadanos de ALBACETE, en un deseo MACROCULTURAL, la posibilidad de que su personal multilingüe TODOS LOS LUNES POR LA NOCHE, ofrezca sus servicios exclusivos en INGLÉS, utilizando diálogos sencillos para pedir nuestras especialidades. Una atención personalizada para acercar a nuestros clientes a situaciones que puedan surgir en cualquier lugar de EUROPA

Hablamos: RUSO - FRANCÉS - ALEMÁN - ITALIANO... y por supuesto ESPAÑOL



Os deseamos unos Felices Días

Pizzeria Italia, C/ Julio Romero de Torres, 5
(Paseo de la Cuba) Tfno: 967 24 22 26 - ALBACETE

La Asociación de Acordeonistas de Alicante intenta rescatar del olvido este instrumento

Un albacetense, José Rubio Jaén, de 59 años y natural de El Bonillo, preside este colectivo y forma parte del grupo «Acordeón Fénix»

• Fomentar el aprendizaje y dar a conocer entre los jóvenes este singular instrumento musical son los principales objetivos de la Asociación Cultural de Acordeonistas de Alicante.

V. MOLINA/ ALBACETE

José Rubio Jaén, nacido en El Bonillo y residente en Alicante desde hace más de tres décadas, es el presidente de la Asociación Cultural de Músicos Acordeonistas de Alicante y provincia, creada hace dos años e integrada en la actualidad por veinticinco socios.

La Asociación tiene su propio grupo de acordeonistas, «Acordeón Fénix», integrado por Julia Vicedo Roselló, Tomás Rubio Pérez, Emilio Rubio Pérez (ambos de la localidad conquense de El Herrumblar) y el propio José Rubio, todos con un alto nivel de ejecución y grandes conocimientos musicales (por ejemplo, Julia es catrónica de acordeón).

José aseguraba a La Tribuna de Albacete que esta Asociación de Acordeonistas se creó «para que el acordeón no se convierta en un instrumento que quede sólo en el recuerdo y para fomentar su conocimiento, todo ello encaminado a que recupere el protagonismo de épocas pasadas». En efecto, el acordeón fue un instrumento que durante los años 40 y 50 gozó de gran popularidad en nuestro país y raro era no verlo en alguna verbena o fiesta popular organizada en cualquier pueblo de nuestra geografía. «Es en esta faceta concertista -continuaba- donde debemos potenciar su difusión, uniendo esfuerzos para que en un

Certamen

Finalmente, como dato anecdótico, José nos decía que el pasado mes de octubre asistieron al XXIX Premio Internacional «Ciudad de Castelfidardo» (en la región italiana de Ancona), «una población de 15.000 habitantes que puede considerarse la capital mundial del acordeón, ya que más del 80 por ciento de su población está ligada a la fabricación artesanal de este instrumento, contando además con un Museo de Acordeones único en su género, donde el visitante puede admirar auténticas obras de arte y piezas realmente curiosas».

futuro no muy lejano podamos escucharlo con frecuencia en acontecimientos sociales y en grandes conciertos».

José Rubio destaca que «el acordeón es uno de los instrumentos musicales más completos que existen y, al igual que el piano, goza de plena autonomía y se basta por sí mismo para ofrecer un concierto sin otro apoyo rítmico». No obstante, reconoce que es difícil, por este mismo hecho, llevar a cabo una óptima coordinación entre los integrantes de una formación de acordeonistas.

El presidente de la Asociación Cultural de Alicante recuerda que se inició en este instrumento a los 14 años en su localidad natal, El Bonillo, iniciándose en el solfeo con el sacristán del pueblo y aprendiendo posteriormente de forma autodidacta. Más tarde llegó a ofrecer conciertos formando parte de un grupo en la localidad alicantina de Elche.

José Rubio, tras destacar la gran



Antiguos acordeones expuestos en el Museo de Castelfidardo./LA TRIBUNA

afición al acordeón existente en Albacete y Cuenca, subrayaba que la Asociación que preside pretende difundir y promocionar el conocimiento y aprendizaje del acordeón en nuestra provincia (actualmente no existen enseñanzas de acordeón en los conservatorios de la región y las personas interesadas deben desplazarse a Barcelona o Murcia). Por todo ello, José insta a la Diputación y a los gestores de la cultura en los ayuntamientos a que programen conciertos de este instrumento, tan querido por las personas mayores, en las salas de cultura de los municipios, brindándose su propia formación a ofrecer recitales por nuestra provincia.

REPERTORIO. «Acordeón Fénix» recorre en sus conciertos los géneros en los que el acordeón ha tenido una mayor influencia en el pasado, a saber:

- Piezas de música ligera española adaptadas al instrumento.
- Música francesa típica.
- Melodías rusas y piezas con aire de *szardas* de distintos compositores.
- Danzas húngaras y ucranianas.
- Bandas sonoras.
- Música de zarzuela.
- Partituras cortas de concierto adaptadas.

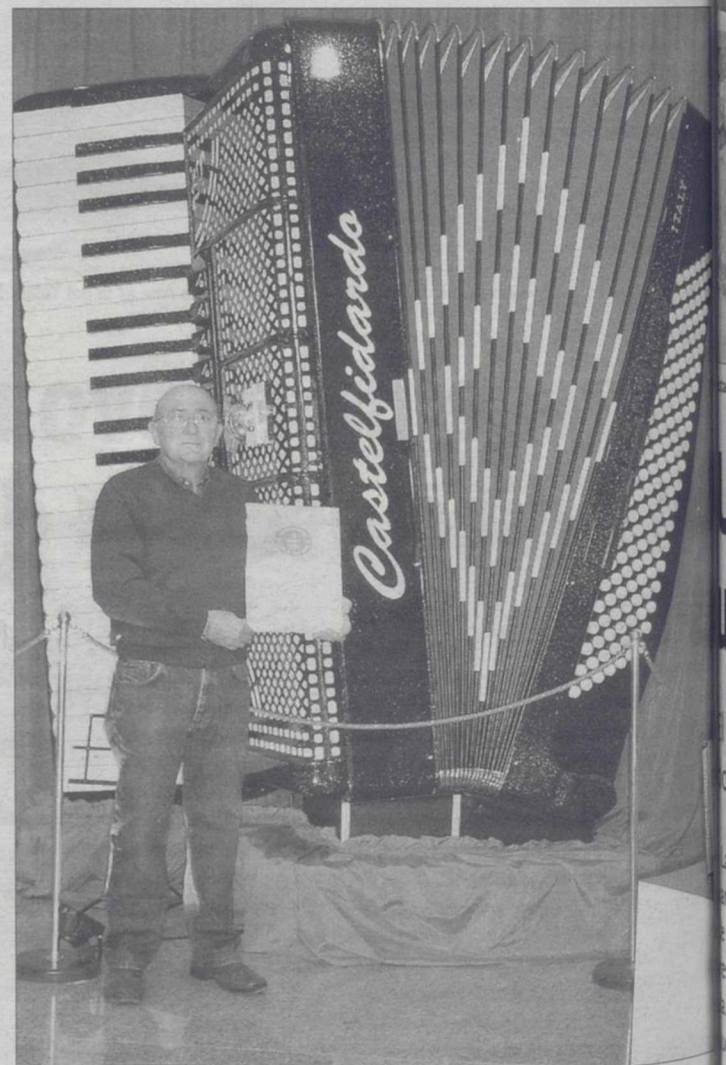

El artesano Giancarlo Francenella, junto al acordeón más grande del mundo. /LT



Un antiguo modelo de acordeón diatónico./LA TRIBUNA



José Rubio Jaén, natural de El Bonillo, preside la Asociación Cultural de Acordeonistas de Alicante./ARTURO PÉREZ

SUCESOS



Lo que quedó del inmueble de la capital con cuense a raíz de la explosión. / TIN BIJAKSIC

Un muerto y dos heridos al explotar un edificio en el Casco de Cuenca

El fallecido tenía 80 años de edad y quedó sepultado bajo los escombros del inmueble. Los dos heridos, un matrimonio, están fuera de peligro aunque su pronóstico es reservado

La explosión, causada al parecer por una bombona de gas, se produjo sobre las 7 y media de la madrugada. Los bomberos tuvieron que desescombrar a mano para encontrar al fallecido.



Bomberos, equipos de obras y de electricidad trabajaron a cuatro grados bajo cero. / T. B.

El fallecido tenía 80 años de edad y murió en la madrugada del domingo sepultado bajo los escombros de un edificio situado en el Casco Antiguo de Cuenca en el que se registró una explosión, que apunta que pudo ser originada por el gas, y un matrimonio, que también vivía en el edificio, tuvo que ser atendido de las heridas sufridas, aunque ambos miembros de la pareja se encuentran fuera de peligro y permanecen ingresados en el hospital 'Virgen de la Luz' con pronóstico reservado. La vivienda, una casa de dos plantas, se encontraba situada en el número uno de la calle Larga, en el barrio del Castillo, dentro del casco histórico de la capital con cuense, y ha quedado reducida a escombros por la explosión. El fallecido en este siniestro vivía sólo en una de las viviendas del edifi-

cio. La mayor parte del casco histórico de Cuenca permanecía ayer sin agua debido a que la explosión de gas reventó una tubería de agua, y se cortó el suministro para que el agua, que se estaba helando, no impidiera trabajar a los vehículos de emergencia.

CORTES. La explosión también mantuvo sin teléfono el barrio del Castillo y provocó un corte en el suministro eléctrico en esta zona. En la parte superior de este barrio del casco histórico con cuense, en

el que habitan unas 150 personas y que está situado en la parte más alta del centro de la ciudad, por encima del Arco de Bezudo y de la muralla, se encuentran los depósitos de los que se abastece la mayor parte del casco histórico de Cuenca, que está declarado Patrimonio de la Humanidad.

Según explicó a los medios de comunicación el concejal de Bomberos, Javier Priego, la decisión de cortar el agua se adoptó porque la explosión reventó la cometida de agua de la casa y la que se salía de

la tubería se estaba helando, lo que ponía en peligro la seguridad de los vehículos de los servicios de emergencia que acudían al lugar, donde bomberos y equipos de obras y de electricidad trabajaron a cuatro grados bajo cero. El juez de guardia ordenó sobre las 12,10 horas el levantamiento del cadáver de Ramón Cuadrado Mendizábal, de unos 80 años de edad, que fue localizado bajo los escombros del inmueble a las 7,10 horas.

Vecinos de la zona relataron que sobre las 3,15 horas del domingo oyeron «como un trueno» y, cuando salieron a ver qué pasaba, sólo vieron una enorme nube de polvo, que, cuando se disipó, dejó ver que la casa había quedado totalmente destruida. Bomberos, ambulancias y policías acudieron al lugar donde se produjo la explosión y rescataron al matrimonio que vivía en la parte de atrás de la vivienda.

El fallecido, que no era de Cuenca, llevaba unos tres años viviendo en la casa, adonde llegó de Barcelona. La explosión de gas se produjo en la casa que él ocupaba en la planta baja, al parecer por una bombona que tuviera para cocinar u otros usos, pues la casa disponía de calefacción de gas-oil.

BREVES

ADMINISTRACIONES PÚBLICAS
La Junta retomará en 2005 los encuentros con los alcaldes de la región

La Consejería de Administraciones Públicas retomará en 2005 los encuentros de alcaldes en las cinco provincias de CLM, una figura de acercamiento y formación para los primeros ediles de la región que en los últimos dos años no se ha podido celebrar. El principal objetivo de estos encuentros, ha señalado la responsable de este Departamento, Llanos Castellanos, es que los alcaldes de la Comunidad Autónoma intercambien sus opiniones, experiencias y modelos de gestión, mejorando así su trabajo diario y «profundizando las relaciones entre las corporaciones locales y el Gobierno de CLM». «Son un buen foro para ahondar en la problemática de los ayuntamientos, buscar soluciones desde la Junta de CLM y analizar qué medidas se pueden proponer al Estado para atajar las dificultades por las que pasan los municipios», agregó la consejera.

SEPECAM
El 65% de las empresas de CLM comunican ya sus contratos a través de Internet

El programa 'Contrat@' de comunicación telemática de contratos del Sepecam, puesto en marcha a finales del año 2003, ha permitido que, en un año, el 65,71% de los contratos laborales que las empresas tienen obligación de registrar se comuniquen vía Internet, ahorrando desplazamientos del empresario y trámites. Esta estrategia responde al objetivo del Sepecam de ser un servicio ágil, cómodo y rápido tanto para los demandantes de empleo como para las empresas que buscan en nuestro servicio público trabajadores para sus plantillas.

COMERCIO EXTERIOR
Las exportaciones de la región crecen un 9,9% y las importaciones un 11,4%

Las exportaciones de CLM crecieron durante los nueve primeros meses de 2004 un 9,9% con respecto al mismo periodo del año anterior, mientras que las importaciones se incrementaron en un 11,4%, según los datos recogidos en el Informe de Comercio Exterior de CLM. Las ventas de productos de CLM a países extranjeros ascendieron a 1.798,60 millones de euros y las importaciones fueron de 3.711,98 millones de euros, con lo que la balanza de pagos arroja un saldo comercial negativo de 1.913,37 millones de euros.

GUÍA INMOBILIARIA

AGENCIA Inmobiliaria Tarruella
 API: EMILIANO TARRUELLA YAGUE
 AGENTE DE LA PROPIEDAD INMOBILIARIA

Tarruella

les

desea

Feliz

Navidad

INFORMACION
 Tesifonte Gallego, 14
 Entreplanta
 Tef. 967 50 55 07

tci

ASESORES INMOBILIARIOS

Collado Piña, 10
967 24 44 41
Ríos Rosas, 69
967 66 33 00
Albacete

APARTAMENTO EN VENTA
 REF: 3081 ZONA HOSPITAL
 65 m2. Útiles, 3 dormitorios, 1 baño completo, salón amplio, cocina amueblada.
 PVP: 87.146,76 Euros (14.500.000 Ptas.)

PISO EN VENTA REF: 743
 ZONA CENTRO
 132 m2., 4 dormitorios, 1 aseo, 1 baño, cocina amueblada, lavadero, salón amplio, 2 empotrados, calefacción central, ascensor.
 P.V.P.: 174.293,51 Euros (29.000.000 Ptas.)

PISO EN VENTA REF: 718
 ZONA RESIDENCIAL LAS GARZAS
 90 m2., 3 dormitorios, 2 baños, cocina, salón amplio, lavadero, terraza de 35 m2., suelo de tarima, ventanas de aluminio, puertas de roble, ex. blindada. Plaza de garaje y trastero.
 P.V.P.: 210.354,23 Euros (35.000.000 Ptas.)

APARTAMENTO ATICO EN VENTA OBRA NUEVA (Ref.2932)
 ZONA CARRETAS
 Próxima construcción de 1 dormitorio, plazas de garaje. Primeras calidades.
 P.V.P.: 198.333,99 Euros (33.000.000 Ptas.)

ATICO EN VENTA RFE: 3146
 ZONA CARRETAS
 200 m2., 4 dormitorios, 2 baños completos con hidromasaje, salón amplio, cocina amueblada, lavadero, terraza de 40 m2., trastero, 5 armarios empotrados, suelo de pergo, ventanas de aluminio con climallit, puertas de roble, calidades de lujo.
 P.V.P.: 380.440,66 Euros (63.300.000 Ptas.)

ENTREPLANTA EN VENTA REF: 453
 ZONA CENTRO
 170 m2., acondicionada, 2 baños, 5 despachos.
 P.V.P.: 210.354,23 Euros (35.000.000 Ptas.)

www.tcinmo.com
 email:tcinmo@tcinmo.com
 902 929 244



SANCHEZ DEL RIO GRUPO INMOBILIARIO

C/ La Caba Nº 8 Tfno: 967504206
 ALBACETE.
 : www.sanchezrio.com

PISO EN VENTA, calle Cid, 3 dormitorios, 2 baños, salón, garaje, calefacción individual. Cocina amueblada. Precio: 204.344 Euros. Ref: 7552.

PISO EN VENTA, calle Cristóbal Lozano. 104 M2. útiles. 4 dormitorios, trastero, garaje. Suelo de parquet. Precio: 204.300 Euros. Ref: 7402.

PISO EN VENTA, calle Doctor Ferrand. 3 dormitorios. Baño, aseo, amplio salón. Calefacción individual. Precio: 165.270 Euros. Ref: 7459.

PISO EN VENTA, calle Plaza de la Mancha. 5 dormitorios, 2 baños. Calefacción. Ascensor. Cocina amueblada. Plaza de garaje. Primera calidad. Ref: 6918.

ATICO EN VENTA, calle María Marín. 90 M2. útiles. 3 dormitorios, 2 baños, salón. Trastero. Garaje. Terraza de 30 M2. Precio: 228.383 Euros. Ref: 7523

PISO EN VENTA, calle San Pablo. 2 dormitorios, cocina independiente, nuevo a estrenar. Precio: 123.207 Euros. Ref: 7515.

PISO EN VENTA, calle Miguel López de Legazpi, 3 dormitorios, 2 baños, salón, calefacción individual. Trastero. Garaje. Nuevo. Ref: 7522.

DUPLEX EN VENTA, calle Antonio Machado, 3 dormitorios, 2 baños, salón, calefacción individual. Cocina amueblada. Precio: 210.350 Euros. Ref: 7415.

PISO EN VENTA, calle Arquitecto Vandelvira, 4 dormitorios, 2 baños, salón. Reformado. Calefacción individual. Precio: 156.260 Euros. Ref: 7342.

PISO EN VENTA, calle la Caba, 3 dormitorios, baño, aseo, salón. Precio: 186.313. Euros. Ref: 7458.

PISO EN VENTA, calle Salamanca, 6 dormitorios, 2 baños, salón de 40 M2. plaza de garaje. Calefacción individual. Cocina amplia. Primera calidad. Ref: 7430.

PISO EN VENTA, calle Tinte. 3 dormitorios, 2 baños, salón. Garaje. Calefacción y Ascensor. Primera calidad. Ref: 7440.

ALBACETE INMOBILIARIA API

ALBACETE INMOBILIARIA

- ZONA PAJARITA. 8º con ascensor, 85 m2., 3 dormitorios, cocina, baño, calefacción central. 116.596,34 €. (19.400.000 Ptas.)

- PEREZ PASTOR. 3º con ascensor, 120 m2., 4 dormitorios, cocina, baño, aseo, trastero. 153.258,08 €. (25.300.000 Ptas.)

- ZONA DE LA ESTACION. 2º sin ascensor, 3 dormitorios, cocina, salón, baño. 91.953,85 €. (15.300.000 Ptas.)

- ARQUITECTO VANDELVIRA 6º con ascensor, 4 dormitorios, cocina, salón, baño, aseo, calefacción individual. 150.854,03 €. (25.100.000 Ptas.)

- ZONA DEL ENSANCHE 3º sin ascensor, cocina, salón, 2 dormitorios, baño, aire acondicionado, trastero, reformado. 104.275,6 €. (17.350.000 Ptas.)

- ZONA PERPETUO SOCORRO Casa en planta 1ª, 2 dormitorios, salón-doghe, cocina, baño, calefacción, aire acondicionado. 119.603,4 €. (19.900.000 Ptas.) Negociables.

- ZONA FERIA. 90 m2., salón, 3 dormitorios, calefacción. Reformado. 132.222 €. (22.000.000 Ptas.)

- PISO EN CONSTRUCCIÓN ZONA PRYCA. 2, 3 dormitorios y áticos con plaza de garaje

- LOCAL ALQUILER INMEJORABLE SITUACIÓN. 249 M2. Calle Marqués de Molins, frente al Gran Hotel. Mayor, 67 Tífs. 967 / 52 34 00 ALBACETE



VILLOREJO Y MIRANDA S.L.
 Asesores Inmobiliarios
 Abogados
 C/ Pérez Galdós, nº 28
 Albacete. Telf. 967 66 98 19
 967 66 98 18

COMPRAMOS SOLARES A CAMBIO DE OBRA

VENTA DE GARAJES, LOCALES Y SOLARES EN TODAS LAS ZONAS DE ALBACETE. CONSULTENOS PRECIOS.

PLAYA. APARTAMENTOS EN TODA LA COSTA ESPAÑOLA. PRECIOS BARRATISIMOS

-ALQUILERES EN TODAS LAS ZONAS DE ALBACETE. BARRATISIMOS ¡¡CONSULTENOS!!

- Se vende apartamento, ZONA FERIA, 72m, 2 dormitorios, cocina con lavadero acristalado, 1 baño completo, terraza, puertas roble, ventanas climallit, suelo terrazo cacheado, calefacción individual, patio de luces, trastero, garaje, dos ascensores, armarios empotrados. REF.3166 104.486,68 EUROS (30.696.000 PTAS)

- ¡¡OPORTUNIDAD!! Se vende piso ZONA S. PABLO, 90m, 4 dormitorios, comedor, cocina amueblada con galería, 1 baño, 1 aseo, balcón, ventanas climallit, suelo terrazo, calefacción individual, patio interior, trastero, ascensor. REF.3165 150.664,12 EUROS (25.068.400 PTAS)

- Se vende ÁTICO ZONA HOSPITAL, 86m, 2 dormitorios, comedor, cocina, 1 baño, 1 aseo, puertas roble, ventanas climallit, suelo terrazo, calefacción individual, trastero, garaje, ascensor. REF.3164 172.187,56 EUROS (28.649.600 PTAS)

- Se vende DUPLEX ZONA FERIA, 150m, dos plantas, 4 dormitorios, comedor, cocina amueblada, 1 baño, cocina, 2 baños, recibidor, balcón, terrazas, puertas roble, doble ventana climallit, suelo terrazo, calefacción individual, patio de luces, ascensor, garaje opcional. REF.3162 215.234,45 EUROS (35.811.999 PTAS)

- Se vende piso, ZONA PARQUE LINEAL, 115m, 4 dormitorios, comedor, cocina amueblada con carpeta de pila, 1 baño, 1 aseo, balcón, puertas roble, ventanas doble aluminio, suelo gres, calefacción central, 2 ascensores. REFORMADO. REF.3157 20.133,91 EUROS (33.500.000 PTAS)

- ¡¡OCASIÓN!! Se vende piso, ZONA INDUSTRIA, 90m, 3 dormitorios, comedor, cocina amueblada, 1 baño, balcón, puertas pino, ventanas doble aluminio, suelo gres, preinstalación de gas ciudad, posible ascensor. REFORMADO. REF.3156 107.617,23 EUROS (17.906.000 PTAS)

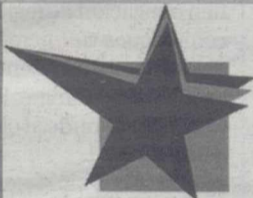

Promolosa

Promociones Inmobiliarias

Felices Fiestas



Polígono Industrial Camporosso

- ÚLTIMA PARCELA en la mejor zona
- Desde 2.000 a 28.000 m2 divisibles
- Suelo totalmente consolidado
- Información:

967 191 122

Para los mejores industriales

MI CASA

EMENTO
BILIARIO



Información poco fiable

del crecimiento del mercado inmobiliario ha aparecido un tipo de agencias de información inmobiliaria (que no hay que confundir con agencias inmobiliarias) que se dedican a vender por un precio que no sobrepasa los 300 euros, un listado de direcciones y teléfonos de

pisos teóricamente disponibles para alquilar o comprar. Sin embargo, según la Confederación Española de Consumidores y Usuarios (CECU), en muchas ocasiones estas viviendas ya están ocupadas o comprometidas e incluso los teléfonos de los pisos no existen o nunca son

atendidos. Según la CECU, esta situación ha sido denunciada varias veces a la Fiscalía de Consumo, aunque ninguna reclamación ha conseguido prosperar. "Hay que dejar muy claro que estas empresas no engañan ni estafan porque te hacen firmar un contrato en el que

se eximen de toda la responsabilidad en el caso de que la información facilitada no sirva", explica Julián Tío, portavoz de CECU. En España, pueden existir unas 3.000 agencias de este tipo. Las agencias de información inmobiliaria utilizan los datos de los anuncios de pisos ya

publicados en la prensa especializada o en los diarios de información general para elaborar sus listados. "Los propietarios de las viviendas no tienen ni idea de que se usan sus datos para venderlos luego, pero ninguno quiere problemas", asegura Julián Tío.

"BUSCAR PISO POR INTERNET SE CONVERTIRÁ EN ALGO COTIDIANO"

idealista.com es el portal inmobiliario más visitado de España. Lleva cuatro años dedicado al negocio de la venta y alquiler de pisos en Internet. Su di-

rector general, Jesús Encinar, cree que estamos en un momento de incertidumbre y es difícil hacer suposiciones sobre lo que va a ocurrir en el mercado de la vi-

vienda. "Yo creo que hay muchas probabilidades de que los precios sigan subiendo, aunque menos que en años anteriores, y una posibilidad muy pequeña de que cai-

gan de manera muy brusca. Pero esto pasaría sólo si ocurre algún incidente con alguna compañía o banco. Algo muy imprevisible", explica.

Intermediarios

Ojo con las agencias de información inmobiliaria

El boom del mercado de la vivienda ha traído la aparición de agencias de información inmobiliaria, que no son intermediarias entre el propietario y el comprador o arrendador, sino que sólo se dedican a facilitar una lista con direcciones y teléfonos de pisos, en teoría, disponibles. Sin embargo, en la mayoría de los casos, según la CECU, no es así, y las casas están alquiladas o vendidas.

Verónica Marín

La dinámica es sencilla. Alguien que busca piso ve en un periódico el anuncio de una vivienda por un precio razonable. Llama y se le convoca a un domicilio, haciéndole creer que ésa es la dirección de la casa ofertada. Primera sorpresa: el lugar de la cita es una oficina atestada de gente. Segunda sorpresa: esta especie de agencia de información pide casi 300 euros por una lista de pisos teóricamente disponibles para alquilar o comprar.

Se llaman agencias de información inmobiliaria, que no hay que confundir con agencias inmobiliarias, estas últimas intermediarias en la venta o alquiler de un piso y que ponen en contacto al comprador o arrendador con el dueño de la casa y los acompañan a ver la vivienda.

"No es lo que hacen estas agencias. Estas oficinas, normalmente situadas en un domicilio particular, ofrecen números de teléfonos y direcciones de casas que afirman que se pueden alquilar o comprar. Por facilitar esa información cobran cantidades cercanas a los 300 euros, pero nunca los superan", explica Julián Tío, portavoz de la Confederación Española de Consumidores y Usuarios (CECU). Cuando la persona tiene la lista y comienza a llamar, en muchas ocasiones los pisos están alquilados o vendidos. El coste de esta lista no supera los 300 euros porque, en caso de demanda, éste es el límite entre una falta y un delito.

Denuncias a consumo

Esta situación se ha denunciado varias veces a la Fiscalía de Consumo, según la CECU, pero esas reclamaciones no han prosperado porque estas agencias hacen firmar un contrato por el que sus responsables se eximen de toda responsabilidad en caso de que los pisos ya estén ocupados o comprometidos.

"Hay que dejar claro que lo que hacen no es una estafa, porque no engañan al consumidor. Al único que les compromete el contrato de prestación de servi-



Las agencias de información venden de listas con direcciones y teléfonos de pisos.

cios es a facilitar una información, nada más. La única posibilidad de que prospere una demanda judicial es que la vivienda que ofertan nunca hubiera estado puesta en venta o alquiler y para eso sería necesario contar con el apoyo del propietario y que éste

lo ratifique", asegura Julián Tío.

Desde la CECU insisten en la precaución previa. "En estas agencias de información no hay ni siquiera un agente de la propiedad inmobiliaria acreditado ni colegiado que dé un mínimo de garantía", advierten. "El consejo

que podemos dar a los usuarios es que no entreguen ninguna cantidad antes de saber muy bien lo que van a poder exigir después. Hay que pedir toda la información posible, leer bien el contrato y quedarse con una copia", concluye el portavoz de la CECU.

Detalles

Cómo se elaboran los listados de las viviendas ofertadas

Las agencias de información inmobiliaria elaboran sus listas de pisos disponibles, teóricamente, para alquilar o vender, utilizando la información que ya se publica en los anuncios de la prensa especialidad y en los diarios de información general.

Es decir, utilizan los anuncios de viviendas sin el

consentimiento de sus propietarios. "Los dueños no tienen ni idea de que estas agencias están usando los anuncios que ellos pagan en los periódicos para elaborar sus listas y venderlas luego.

Sin embargo, la mayoría de ellos prefiere no meterse en problemas", explica Julián Tío, portavoz de la Con-

federación de Consumidores y Usuarios de España (CECU).

Aunque Julián Tío reconoce que cada vez son menos las oficinas de este tipo, calcula que puede haber unas mil en toda España.

Además, como "el sector es libre, cualquiera puede montar un negocio de estas características".

El precio de una casa sube un 120% desde 1991

El precio medio del metro cuadrado construido de viviendas libres ha subido un 120,9% desde que en 1991, forma que ha pasado de verse a 646,34 euros a 1.428,16 euros.

Según consta en la respuesta a una pregunta parlamentaria escrita, el Gobierno calcula que en sólo los últimos años el precio medio del metro cuadrado ha aumentado el 124,85%.

Siempre de acuerdo con los datos del Ejecutivo, mientras que en 1992 y 1993 el precio medio de la vivienda creció el 1,34% y el 0,40%, respectivamente, durante los siguientes años de esa década los incrementos fueron de 0,7%; 3,46%; 1,87%; 1,59%; 4,65%, y 10,56%, correlativamente.

Sin embargo, desde el año 2000 los incrementos registrados han sido mucho mayores, puesto que en ese ejercicio el precio medio del metro cuadrado subió un 14,5%, en el 2001 el 15,4%, en el 2002 el 16,62% y en el 2003 el 16,97%.

Trujillo busca consenso en la ley del suelo

La ministra de Vivienda, María Antonia Trujillo, ha conocido esta semana la reforma de la Ley del Régimen del Suelo y Valoración, ahora en fase de borrador, "no gustará a todos en la misma medida", y por ello el departamento busca en estos momentos el mayor consenso posible para que la normativa vaya mucho más allá de esta legislatura.

Trujillo afirmó que quiere que sea "un parche legal" que recoja la suma de seis u ocho modificaciones como se ha hecho en los últimos ocho años de Gobierno del Partido Popular.

La ministra añadió que está interesada en que siga, como objetivo claro, abaratar el precio de la vivienda, e indicó que pretende que sea una ley con el suficiente rigor, seriedad, tranquilidad y participación de todos los que tienen algo que decir para solucionar el problema.

Aunque reconoció que existe un calendario con distintas fases para la elaboración de dicha iniciativa legislativa, Trujillo no quiso aportar más detalles.

Jesús Encinar / Director General de idealista.com

"Hay una posibilidad de que los precios bajen"

V. Marín

www.idealista.com es el portal inmobiliario más visitado de España. Lleva cuatro años dedicado al negocio de la venta y el alquiler de pisos en Internet. Su director general, Jesús Encinar, realiza un análisis del mercado de la vivienda y del sector de las webs especializadas

¿Cómo cree que evolucionará el mercado inmobiliario el año que viene?

► Estamos en un momento de mucha incertidumbre y es difícil hacer suposiciones. Yo creo que hay muchas probabilidades de que los precios sigan subiendo, aunque menos que en años anteriores, y una posibilidad muy pequeña de que caigan de manera muy brusca. Pero esto pasaría sólo si ocurre algún incidente con alguna compañía o banco. Algo muy imprevisible. Son muchas las voces que han advertido de que el mercado está sobrevalorado, el Fondo Monetario Internacional, la Unión Europea, a *The Economist*, y que tenderá a la estabilización. Por eso estamos en un momento delicado, en medio de un cambio de tendencia.

¿Existe alguna posibilidad de que caiga la demanda de viviendas?

► La demanda es un parámetro del mercado, se mueve a muy largo plazo y obedece, entre otros, a factores de tipo demográfico. Ahora, la genera-

ción del *baby boom* está dando los últimos coletazos en la compra de sus viviendas, por lo que en los próximos años habrá menos demanda. Pero no será algo inmediato, ni siquiera de aquí a un año. Además, la edad media de emancipación en España es la más alta de Europa. Está en 30 años. Si esta edad bajara, habría más necesidad de pisos y si subiera, por ejemplo, a 34 años, sería un desastre porque habría un parón muy fuerte. Por otro lado, el aumento de los hogares

determinado de tiempo, que suele ser un año.

¿Qué ventajas tiene buscar un piso a través de Internet?

► La Red permite rapidez y evita tener que andar por toda la ciudad buscando carteles de venta o alquiler de pisos y preguntando a los porteros. Además, ya se pueden hacer visitas a las casas de forma virtual en tres dimensiones, conocer el precio y la situación exacta de la vivienda. Los cálculos que hemos realizado es que se pueden ahorrar entre 40 y 100 horas de esfuerzo gracias a Internet. Es, básicamente, una cuestión de ahorro de tiempo y de comodidad.

¿Qué futuro le augura al sector de los portales inmobiliarios?

► Yo creo que de aquí a cinco años se convertirá en la forma cotidiana de buscar piso. Internet ha llegado para quedarse y cada vez se utilizará más para situaciones de la vida diaria: hacer la compra, las operaciones bancarias, comunicación instantánea... Cuanta más penetración tenga en los hogares, mejor. La gente que ahora tiene entre 20 y 26 años, que ya se ha criado con un ordenador, cuando busque piso, lo va a hacer a través de la Red. En el último año, el número de personas que buscan una vivienda en webs especializadas ha subido un 47%. No ha habido otro canal que haya crecido de forma tan exponencial.

Son muchas las voces que han advertido de que el mercado está sobrevalorado

unipersonales, solteros o divorciados puede hacer equilibrar la balanza.

¿Cómo se gestiona la información en las webs inmobiliarias?

► Cada empresa tiene su forma de hacer las cosas. En www.idealista.com publicamos anuncios de inmobiliarias, promotores y particulares. Para estos últimos el servicio es gratuito, pero las empresas tienen que pagar un canon según el volumen de anuncios que vayan a publicar a lo largo de un periodo

BREVES

La morosidad de las hipotecas marca un nuevo mínimo

Los españoles, a pesar de estar más endeudados que nunca en la compra de vivienda, están siendo también más cumplidores que nunca en los pagos, como lo demuestra un nuevo mínimo histórico en la morosidad en el pago de hipotecas, que cerró septiembre en un 0,431%, según los datos hechos públicos por la Asociación Hipotecaria Española (AHE). Desde diciembre de 1999, los españoles han reducido a la mitad la tasa de morosidad, para bajar del 0,872% de diciembre de 1999 al 0,431% actual.

Los promotores discrepan de la futura ley del suelo

Los promotores inmobiliarios discrepan de la futura ley del suelo que está preparando la ministra María Antonia Trujillo y que establece que los ayuntamientos fijarán qué terrenos deben ser urbanizables. La Asociación de Promotores Inmobiliarios afirma que se "va a originar una restricción mayor de la oferta y, como consecuencia, un incremento del precio".



Las inmobiliarias invierten en centros comerciales

Los promotores se han dado cuenta de la alta rentabilidad que tienen en España los centros comerciales y de ocio y los han convertido en su producto favorito de inversión. En 2004 se incrementará un 10% el total de metros comerciales. Éste en España asciende actualmente a 9,1 millones desplegados en 428 centros. Para final de año se espera que esa cifra se haya incrementado en un 10%.

Realia entra en el mercado de la Europa del Este

Realia, inmobiliaria de FCC y Caja Madrid, ha entrado en el mercado de Europa del Este con la constitución de la sociedad Realia Polska Inwestycje, que desarrollará promociones residenciales en Polonia, según informa la empresa. El objetivo es estudiar alianzas estratégicas con socios locales con el objetivo de promover "proyectos ambiciosos". De hecho, ha alcanzado ya un acuerdo con PKO Inwestycje, sociedad perteneciente al banco PKO Bank Polski.

Infraestructuras públicas con financiación privada

Las diferentes administraciones (local, autonómica y central) recurren cada vez más a los proyectos de financiación privada de infraestructuras públicas (*project financing*) para acometer obras sin aumentar la deuda. El modelo ya se ha generalizado en gran parte de Europa hasta el punto de que en países como Holanda, Italia o Gran Bretaña, donde nació este sistema, no se construyen edificios públicos de otro modo.

TIPOS DE INTERÉS DE REFERENCIA

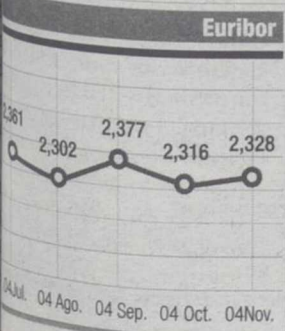
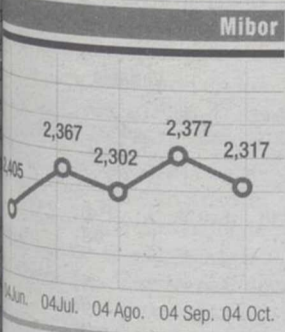

PRECIO DE LA VIVIENDA

Euros por metro cuadrado	6/2004	Variación en un año %
Andalucía	1.173,2	22
Aragón	1.267,5	20
Asturias	1.211,6	14
Baleares	1.691,8	18
Canarias	1.397,4	11
Cantabria	1.346,3	15
Castilla y León	1.002,1	11
Castilla-La Mancha	858,1	26
Cataluña	1.874,4	22
Com.Valenciana	1.092,6	21
Extremadura	624,4	18
Galicia	911,4	10
La Rioja	1.137,3	18
Madrid	2.593,2	19
Murcia	1.156,4	26
Navarra	1.402,1	10
País Vasco	2.133,6	14
Media	1.458,3	19

■ Por encima de la media. Fuente: Tinsa

EN LA RED

Profesionales

Consejo de los Administradores de Fincas. Plza. Marqués de Salamanca, 10. 28006 Madrid. Tel: 91 575 73 69. www.cgafe.org

Consejo General de la Abogacía. Paseo de Recoletos, nº 13. 28004 Madrid. Tel: 91 523 39 78. www.cgae.es

Colegio de los Registradores. C/ Príncipe de Vergara, 72. 28006 Madrid. Tel: 91 563 14 70. www.registradores.org

Administración

Ministerio de Fomento Nuevos Ministerios. Paseo de la Castellana, 67. 28071 Madrid. Tel: 91 597 70 00 www.mfom.es

Catastro Paseo de la Castellana, 272. 28071 Madrid. Tel: 902 37 36 35. www.catastro.minhac.es

Instituto Nacional de Consumo. C/ Príncipe de Vergara, 54. 28006 Madrid. Tel: 91 431 18 36 www.consumo-inc.es

Búsqueda de inmuebles

Comprarcasa.com Retama, 3. 6ª planta. 28045 Madrid. Tel: 91 337 3737. Fax: 91 506 1880 comprarcasa@comprarcasa.com www.comprarcasa.com

Portae Tel: 902 529 529 portae@portae.com www.portae.com

Globaliza Tel: 902 152133 www.globaliza.com

Look&Find Tel: 901303031 info@lfspain.com www.lfspain.com

inmueble.com Tel: 639987553 info@inmueble.com www.inmueble.com

Consultoras

Tinsa Tel: 91 372 75 00. tinsainfo@tinsa.es www.tinsa.com

Aguirre Newman Tel: 91 3191314, 934395454 y 952902864 asesores@aguirrenewman.es www.aguirrenewman.es

CB Richard Ellis Tel: 91 598 1900 y 93 444 7700. www.cbrichardellis.es



Buscar según el presupuesto

www.presupuestos.info es un portal para buscar vivienda según el dinero del que se disponga. Para utilizar los servicios de la web es necesario registrarse y rellenar un formulario que sus responsables prometen hacer llegar a las inmobiliarias especializadas en la zona del interés del usuario. También se pueden realizar ofertas para contratar reformas y adquirir materiales para la construcción.



Espacios para la industria

www.gestinmobil.com está especializada en el asesoramiento para la localización y la compra de naves y edificios industriales y comerciales. También son intermediarios para proyectos de construcción para la industria en general. Una de sus secciones está dedicada a los terrenos, tanto rústicos como urbanos. Los usuarios pueden recibir las últimas novedades por correo electrónico si se registran en el portal.



Un portal de referencia

Es uno de los portales inmobiliarios de referencia y quizá el más completo. www.urbaniza.com ofrece un eficaz buscador y noticias y reportajes que aportan los últimos datos sobre el mercado de la vivienda. La web tiene información sobre hipotecas y espacios especializados dedicados al hogar. La decoración, la domótica y la jardinería también están presentadas.

HIPOTECAS

	Interés fijo				Variable				
	Interés nominal (%)	Comisión apertura y cancela. (%)	TAE (%)	Plazo máx. (años)	Interés nominal (%)	Tipo de revisión (%)	Comisión apertura y cancela. (%)	TAE (%)	Plazo máx. (años)
SCH	6,50 6,65	A: 1 C: 2,5	6,84 6,96	15 20	4,5 4,75	IRPH+0 E+1	A: 1 C: 1	4,03 3,57	30 30
BBVA	5,95 6,50	A: 1,5 C: 4	6,38 6,85	12 20	4,40 4,75	E+0,6 IRPH+0,1	A: 0,2-1,5 C: 1	3,08 4,26	30 30
La Caixa	5,40	A: 0,75 C: 1	5,60	10	4,75 5	E+1,25 IRPH+0,25	A: 1,25-1 C: 1	3,78 4,44	30 30
Banco Popular	5,60	A: 0,4 C: 2	5,84	15	4,75 4,95	E+0,75 IRPH+0,25	A: 0,8-1 C: 0	3,29 4,39	35 30
Caja Madrid	6,75 7,25	A: 1,5 C: 2	7,12 7,65	20 20	3,50 3,75	IRPH+0,15 E+1,50	A: 1,5 C: 1	4,18 4,18	20 20
Banco Sabadell	5,25 6	A: 1,5 C: 4	5,69 6,32	10 20	5,25 5	E+1 IRPH+0,1	A: 1 C: 1	3,75 4,25	30 30
Banesto	5,70	A: 0,75 C: 2	5,95	15	3,49 4,95	E+0,45 IRPH+0,2	A: 0-1 C: 1	2,95 4,19	30 30
Ibercaja	7,25	A: 1,25 C: 2,5	7,67	15	4,50 4,75	IRPH+0,25 IRPH+0	A: 1,25-1 C: 1	4,36 4,1	25 30
Bankinter	7	A: 1 C: 2,5	7,40	15	4,75	E+1	A: 1 C: 1	3,59	35
Banco Pastor	--	A: -- C: --	--	--	3,75 3,75	IRPH+0 E+0,9	A: 1 C: 1	4,12 3,63	35 35
Barclays Bank	--	A: -- C: --	--	--	2,83 3,13	E+0,45 E+0,75	A: 0-0 C: 1-0	2,86 3,32	30 30
Banco Urquijo	7,90	A: 2 C: 5	8,55	12	4,95	E+1	A: 2 C: 5	3,85	20
B. Zaragozano	5,75 6	A: 1,5-1 C: 4	6,17 6,31	12 15	3,75 4,50	E+0,45 E+0,80	A: 0,5-1,5 C: 0,5-1	2,99 4,1	25 25
Deutsche Bank	5,25 7,50	A: 1-0,75 C: 3	5,59 7,92	10 10	4,75	E+0,75	A: 0,75 C: 1	3,51	30
C. San Fernando	--	A: -- C: --	--	--	2,70	E+1	A: 1 C: 1	3,48	30
Cajasur	--	A: -- C: --	--	--	4,50	E+1	A: 1 C: 0,75	3,59	30
El Monte	7,25	A: 1,25 C: 2,5	7,71	15	5,90	IRPH+0	A: 2 C: 1	4,40	30
Unicaja	6,75	A: 1,25 C: 3	7,22	12	--	--	A: -- C: --	--	--
Banco Atlántico	7	A: 1,5 C: 4	7,49	12	2,25 4,25	E+0,85 IRPH+0,25	A: 1-1,5 C: 1-1	3,37 4,40	25 25
Halifax	--	A: -- C: --	--	--	3,25 4,50	E+1 E+0,75	A: 1-1 C: 1-1	3,45 3,39	30 30
C. Mediterráneo	7	A: 1,5 C: 4	7,23	12	--	--	A: -- C: --	--	--

BANCA VIRTUAL

	Interés fijo				Variable				
	Interés nominal (%)	Comisión apertura y cancela. (%)	TAE (%)	Plazo máx. (años)	Interés nominal (%)	Tipo de revisión (%)	Comisión apertura y cancela. (%)	TAE (%)	Plazo máx. (años)
banco popular	5,4 5,8	A: 0,3-0,5 C: 2	5,59 6,01	10 20	2,10	E+0,45	A: 0,3-0 C: 0,0	2,10	30
ebankinter	--	A: -- C: --	--	--	3,20	E+0,35	A: 0,3 C: 0	2,85	40
ibanesto.com	5,70	A: 0,75 C: 2	5,97	15	2,95	E+0,45	A: 0,3 C: 1	2,93	30
oficinadirecta.com	--	A: -- C: --	--	--	3,60	E+0,40	A: 0 C: 1	2,93	35
PATAGON-ES	--	A: -- C: --	--	--	2,90	E+0,49	A: 0 C: 1	2,84	30
uno-e	6,70	A: 1 C: 2,5	6,02	12	3,90	E+0,65	A: 0,4 C: 1	3,19	20

(vt: Valor de tasación. IRH: Índice de Referencia de los Préstamos Hipotecarios. E: Euribor. Caj: Tipo de referencia de las cajas).



Bono estrecha su mano junto a la de militares de distinta graduación en la base de Istok. / JUANJO MARTÍN (EFE)

Bono afirma que invertir en Fuerzas Armadas es luchar por la paz mundial

El ministro de Defensa visitó en la ciudad de Istok a los cerca de 800 militares en misión de paz desplegados en Kosovo y destacó que «la grandeza de España es que cabemos todos»

Las unidades españolas en Kosovo se encuadran en la Fuerza Multinacional Suroeste, liderada por Alemania a Italia, siendo el tercer país en número de efectivos aportados.

El ministro de Defensa, José Bono, ayer al contingente militar desplegado en Kosovo y afirmó que «invertir en las Fuerzas Armadas es invertir en la paz mundial».

En su segunda jornada en Istok, el titular de Defensa estuvo acompañado por el jefe de la Base España de Istok y visitó en la ciudad de Istok a los cerca de 800 militares en misión de paz desplegados en Kosovo, una provincia autónoma de Serbia de mayoría albanesa, que actualmente es administrada por Naciones Unidas.

En la Base España de Istok, liderada por el Rey en mayo de 2004, Bono se dirigió a los soldados durante la comida navideña y afirmó que «sois españoles sin fronteras que luchan por la paz» y que «la libertad sea moneda corriente» en el mundo.

«LA GRANDEZA DE ESPAÑA». Tras agradecer la labor de los militares desplegados en Kosovo, zona de enfrentamientos, el ministro resaltó que «la grandeza de España es que cabemos todos» y agregó que no ha

nacido croata, serbio, español o albanés que valga más que otro. Todos somos radicalmente iguales».

Confesó que desde que ocupa la cartera de Defensa «no ha recibido ni una sola queja de ni un solo soldado en el exterior, algo que no pueden decir todos», según recalzó. En un ambiente festivo en un comedor con más de 500 militares, que coreaban la canción *Que viva España*, Bono llegó a confesar que éstas eran las mejores navidades de su vida. Tras compartir un menú compuesto por ibéricos, cóctel de marisco y carne de ternera, Bono indicó que «si las fronteras son para mantener un privilegio, lo que hay que hacer es saltárselas». Actualmente España participa en la Fuerza Multinacional

de Seguridad en Kosovo (KFOR) con un contingente de aproximadamente 800 efectivos, distribuidos en cuarteles generales y con unidades desplegadas en Pristina e Istok.

El ministro llegó a Istok en un helicóptero *Cougar*, después de visitar la zona de reasentamiento de Osojane, donde una agrupación de cien militares españoles vela por la seguridad de 405 serbios que se vieron obligados a abandonar sus casas al comenzar la guerra y que ahora han vuelto.

Tras pasar revista a las tropas y saludar al alcalde de Istok y el jefe de la Brigada Multinacional del Suroeste, Bono presidió un desfile y firmó en el libro de honor del puesto de mando. De esta forma el ministro concluyó su viaje de

dos días de duración a los Balcanes, acompañado por parte de la cúpula militar, y un grupo de ocho senadores, diputados y tres alcaldes. Entre ellos, el Jefe del Estado Mayor de la Defensa (Jemad), general de Ejército Félix Sanz Roldán, el Jefe del Estado Mayor del Ejército de Tierra, general de Ejército José Antonio García González, y el secretario general de Política de Defensa, Francisco Torrente.

También realizaron la gira un grupo de diputados y senadores, entre ellos Joaquín Leguina (PSOE), Luis Mardones (CC), Jaime Blanco (PSOE) e Ignacio Cosidó (PP), así como los alcaldes de Valladolid, Francisco Javier León de la Riva, de Jaca, Enrique Villarroja, y de Puerto del Rosario, Manuel Bernabé Travieso. Desde 1999, tras un acuerdo entre la OTAN y Yugoslavia, se estableció la retirada de las tropas serbias de la provincia y se contempló el despliegue de una KFOR, liderada por la Alianza Atlántica. Las unidades españolas en Kosovo se encuadran en la Fuerza Multinacional Suroeste, liderada por Alemania a Italia, siendo el tercer país en número de efectivos aportados. Entre sus misiones figura disuadir a las partes para que no se reanuden las hostilidades, establecer un entorno seguro para el retorno de los refugiados y para el personal de las organizaciones internacionales y proporcionar seguridad pública, administración civil básica.

Firma de la Directiva de Defensa Nacional

El presidente del Gobierno, José Luis Rodríguez Zapatero, firmará esta semana la Directiva de Defensa Nacional (DDN), el documento que fija la política de Defensa para los próximos cuatro años, informaron ayer fuentes del Ministerio de Defensa.

La firma de esta Directiva se realizará en el Palacio de la Moncloa, que baraja los días 29, 30 ó 31, y el acto contará con la presencia del ministro de Defensa, José Bono, y de la cúpula militar.

La Directiva fue aprobada por la Junta de Jefes de Estado Mayor (Jjem) el pasado mes de noviembre a bordo del portaaviones Príncipe de Asturias y presentada por el ministro unos días después al Rey en el Palacio de la Zarzuela y durante este mes de diciembre ante el Congreso y el Senado.

La Directiva contempla por primera vez el terrorismo como amenaza para la seguridad nacional y establece la elaboración de una ley orgánica de la Defensa. EFE

LUCHA CONTRA ETA

El PP pedirá al PSOE medidas para que Batasuna no se «relegalice»

EUROPA PRESS/ MADRID

La secretaria ejecutiva del PP Soraya Sáenz de Santamaría confirmó en una entrevista, que su partido aprovechará la reunión de la comisión de seguimiento del pacto antiterrorista del próximo miércoles para pedir al Gobierno «medidas» para evitar que Batasuna se termine «relegalizando» por la «vía de los hechos».

«Batasuna no tendría que tener ya presencia pública. Es una organización ilegal por ser organización terrorista, que forma parte de las listas internacionales europeas y mundiales de terroristas -argumentó-. Y no sería bueno para los vascos y españoles que Batasuna se 'relegalizara' por la vía de los hechos. Es un tema muy grave, muy importante y espero que el día 29 se discuta ampliamente y el Gobierno tome las medidas que el Estado de derecho pone a su disposición para evitar esos actos».

A unos meses de las elecciones vascas, recordó que el Ejecutivo tiene «medios» y cuenta con la Ley de Partidos Políticos y los tribunales para evitar que Batasuna gane espacio y estar «vigilante». «Debería estar muy vigilante, como se ha hecho en anteriores comicios, para que con sus siglas o con cualquier otras Batasuna no pueda concurrir a unos comicios».

Preguntada por si su organización cree que haya socialistas que se hayan puesto en contacto con ETA para negociar una tregua, la dirigente 'popular' dijo no tener «noticia» de que haya habido conversaciones en este sentido.

Sáenz de Santamaría aseveró que contra el terrorismo «los terroristas y los que les apoyan y jalean»- hay que actuar desde el terreno legislativo, policial y judicial. «Y lo que hay que pedir es que dejen las armas, simplemente», agregó.

QUE EL 11-M «NO DIVIDA»

En lo que concierne a la comisión del 11-M, la secretaria ejecutiva del PP insistió en que se ha cerrado «en falso» y «en barbecho», dado que sólo se va a dedicar a recibir documentación y a sacar conclusiones «con ocasión de una fecha (11 de marzo) que debería unir a todos», aseveró.

«Esa fecha debería unirnos a todos y no dividirnos y creo que hubiera sido bueno que hubiera comparecido todo el mundo que hubiera tenido algo que decir», dijo.

► TERRORISMO

Los detenidos de la célula de Barcelona declaran ante el juez Andreu

EFE/ MADRID

Los cuatro presuntos miembros de una nueva célula islamista desarticulada en los últimos días en Barcelona, y que ya habían intentado adquirir explosivos en un país centroeuropeo para cometer algún atentado en España, declaran a partir de hoy ante el juez Fernando Andreu.

Hoy, lunes, comparecen ante el magistrado de la Audiencia Nacional los marroquíes Majid Bakkali, Abdelkader Farhaoui y Mohamed Douha, los tres primeros detenidos de esta célula desarticulada en una operación conjunta de Policía Nacional y la Guardia Civil el pasado miércoles, día 22.

El cuarto arrestado, Mustafá Farhaoui, primo de Abdelkader, comparecerá ante Andreu la próxima semana, dijeron fuentes de la investigación, que no pudieron precisar si será hoy, ya que fue detenido el pasado viernes y trasladado el sábado a Madrid. Las primeras detenciones las llevaron a cabo en la madrugada del día 22 un centenar de agentes de la Benemerita y la Policía Nacional en las localidades barcelonesas de Sant Andreu de la Barca y Mollet del Vallés. La cuarta, a cargo de la Guardia Civil, se produjo el día de Nochebuena en el municipio barcelonés de Martorell.

► DÍA DE EUROPA

El PSOE propone que el 9 de mayo, sea fiesta de ámbito nacional

EUROPA PRESS / MADRID

El Grupo Parlamentario Socialista ha presentado una proposición no de ley, para su debate en Comisión, en la que propone fomentar la conmemoración del 9 de mayo, Día de Europa, mediante la celebración de los actos oficiales que sean convenientes e incluirlo entre las fiestas laborales de ámbito nacional.

Ante el reconocimiento en la Constitución europea de los símbolos de la Unión la iniciativa, plantea al Gobierno que adopte las medidas necesarias para promover su conocimiento por parte de los ciudadanos españoles y regule su uso y tratamiento en los actos oficiales y protocolarios, tanto civiles como militares. El PSOE argumenta que el Tratado por el que se instituye una Constitución para Europa propone un artículo dedicado a los símbolos de la Unión Europea.

► COMISIÓN DE INVESTIGACIÓN DE LOS ATENTADOS DE MADRID

Rivero afirma que la preocupación ciudadana es la seguridad del país

El presidente de la comisión de los atentados del 11-M afirma que a los españoles no les interesa conocer qué ocurrió entre el 11 y el 14 de marzo sino saber qué fallos hubo

• Rivero defendió el acuerdo contra el terrorismo internacional que propone el Gobierno como colofón a la tarea de la comisión, aunque se creara al margen del pacto contra ETA.

EFE/ MADRID

El presidente de la comisión de investigación de los atentados de Madrid, Paulino Rivero, afirmó ayer que la preocupación de los ciudadanos no es conocer los detalles de lo ocurrido entre el 11 y el 14 de marzo, sino saber qué fallos hubo y qué medidas son necesarias para mejorar la seguridad del país.

Rivero consideró normal que PSOE y PP quieran averiguar con exactitud cómo sucedieron los hechos sucedidos en las horas posteriores a la masacre, pero subrayó que el deseo de la sociedad «está muy por encima del interés partidario».

«Lo del 11 al 14, si ocurrió determinado detalle media hora antes o después, puede ser muy interesante para la pelea que han mantenido los dos grandes partidos, pero para el interés general de los ciudadanos, la preocupación es otra», explicó Rivero.

El presidente de la comisión del 11-M manifestó su esperanza en que haya «gestos de generosidad» por parte de los grupos políticos en la fase final de los trabajos, porque, a su juicio, «el buen resultado de las conclusiones no es que gane una u otra tesis, sino el Estado español y todos los ciudadanos en general».

LLAMAMIENTO. En este sentido, hizo un llamamiento «al sentido de la responsabilidad» para que los partidos limiten su «lucha política a aquellos aspectos donde las posiciones son irreconciliables».

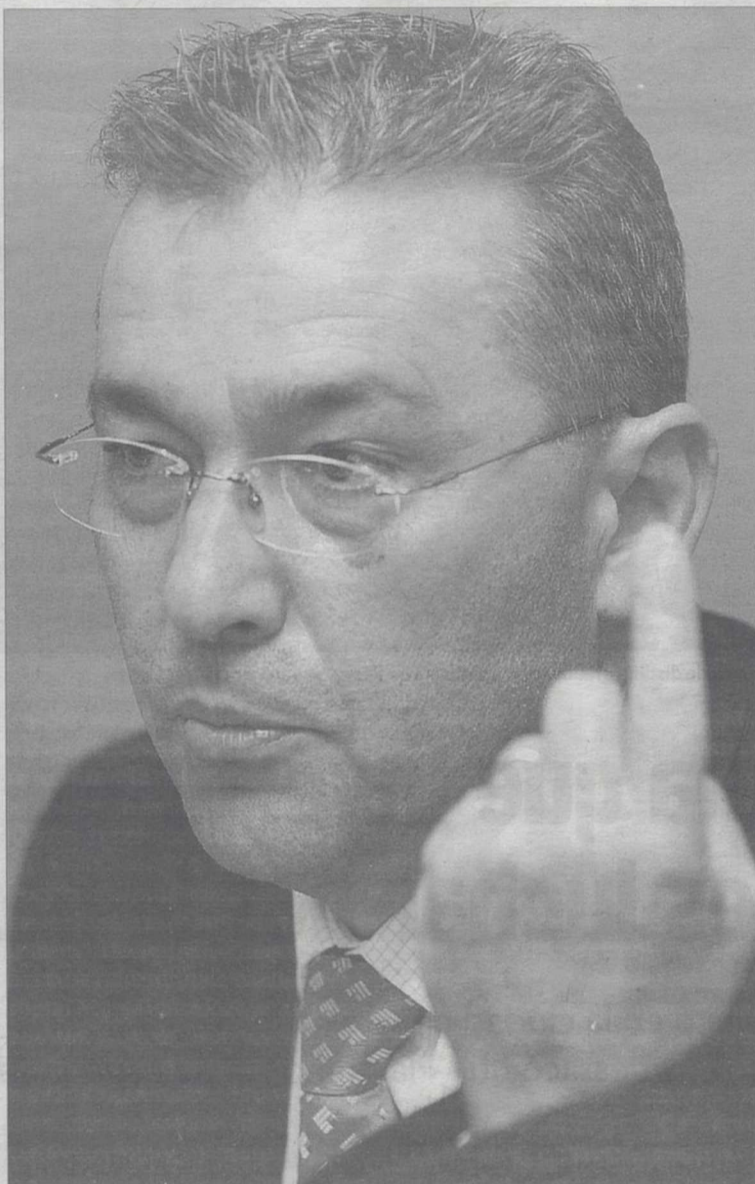

El presidente de la comisión de investigación de los atentados de Madrid. / EFE

Rivero confió en que las propuestas de conclusiones y recomendaciones que los grupos han de presentar antes del próximo 28 de febrero, una vez cerrado el ciclo de comparecencias, sirvan para «dar una imagen de compromiso» contra el terrorismo.

El diputado de Coalición Canaria (CC) se refirió a la posibilidad

de que haya más interrogatorios a partir de la nueva documentación requerida por la comisión, entre ella, la parte del sumario que ha dejado de ser secreta. En su opinión, si se hiciera necesario algún testimonio adicional para completar los trabajos, «habría la comprensión suficiente por parte de todos los comisionados para que

fuera así». El resultado final de la comisión, según Rivero, debe centrarse en dos aspectos principales: atender las necesidades de las víctimas siguen teniendo en el plano sanitario y social y fortalecer la seguridad. Respecto al último punto, el presidente dijo que tanto los mecanismos de coordinación entre los cuerpos policiales como el actual sistema judicial son «francamente meritorios» y que el control de los explosivos también tiene «muchos agujeros».

Rivero defendió el acuerdo contra el terrorismo internacional que propone el Gobierno como colofón a la tarea de la comisión, aunque se creara al margen del pacto contra ETA suscrito entre el PP y PSOE. A su juicio, sería «una falta de altura política» y «un disparate perderse en disquisiciones sobre cómo han de articularse ambos pactos cuando «añadido» importante es la unidad de todos los partidos para luchar contra el terrorismo, venga de donde venga».

Respecto a la propuesta que hizo el portavoz de la Asociación de Víctimas del 11-M, Pilar Martín, de crear una comisión de investigación independiente que sustituya a la actual, Rivero expresó respeto hacia las aportaciones que puedan hacer los afectados, pero no la consideró pertinente.

«Cuando está investigando la Policía y la Justicia, y esta comisión, en la vertiente que le corresponde, que es la política, también le ha dedicado un gran esfuerzo, no parece que ninguna otra comisión pueda servir para mejorar que en estos momentos contamos», declaró. Rivero eludió juzgar cuál fue la gestión del anterior Gobierno del PP tras el 11-M, aunque comentó que la documentación recibida por los comisionados pone en evidencia que España era un país amenazado

España entrará en el Ecosoc para invertir en el desarrollo humano y económico

EFE/ NACIONES UNIDAS

España acaba el 31 de diciembre sus dos años de mandato en el Consejo de Seguridad, pero ello no le alejará totalmente de la primera línea de actuación en la ONU, ya que el 1 de enero entrará en el Consejo Económico y Social (Ecosoc).

Con ello, la diplomacia española dejará de intervenir en el día a día de las decisiones de la ONU en materia de paz y seguridad, para centrarse en las de desarrollo humano y económico, especial-

mente dirigidas a lograr los llamados *Objetivos del Milenio*.

Inicialmente, España permanecerá como miembro del Ecosoc un año, pues es el periodo que le quedaba por cumplir al país al que sustituye, Grecia, si bien después podrá optar a la reelección ordinaria.

El embajador Juan Antonio Yañez-Barnuevo hizo un balance muy positivo del papel español en el Consejo de Seguridad, órgano en el que España ha participado ya en cuatro ocasiones desde su

entrada en la ONU, en diciembre de 1955. La representación de España en este importante órgano de decisión ha estado ejercida por dos embajadores, Inocencio Arias, nombrado por el gobierno del Partido Popular, y Yañez-Barnuevo, que se incorporó tras la victoria del Partido Socialista Obrero Español (PSOE) del pasado mes de marzo. Yañez-Barnuevo no quiso referirse a la primera etapa, marcada por el apoyo español a la invasión estadounidense, pero sí a la segunda, de la que destacó el ac-

tivo papel que tuvo España, junto a Brasil y Chile, en lograr la aprobación de la resolución 1546 sobre Iraq. Esta resolución es la que aprobó el establecimiento de un gobierno interino en Iraq, la puso fecha al fin de la ocupación internacional, y la que concedió un papel más relevante a la ONU.

El embajador español reconoció la difícil situación que atravesaba hoy en día el país árabe por la escalada de violencia, y se mostró escéptico sobre las elecciones a la Asamblea Nacional Transitoria.

SEAT Vehículos Ocasión. Impulsados por la confianza.



Fiat Brava 1.9 TD. 100 CV.
Año 99. Full equipo.
Garantía 12 meses.
8.300 Euros. 1.380.000 ptas.



Seat Toledo 1.9 TDI. 90 cv.
Full equipo. Garantía 12 meses.
Año 96.
6.000 Euros. 998.000 ptas.



Seat Leon 1.6 Sport
105 CV. Año Agosto 04.
1.800 Km.
15.000 Euros. 2.495.000 Ptas.



Seat Arosa 1.0 Style. Año 01
Km. 35.000 Garantía 12 meses.
6.900 Euros. 1.150.000 ptas.



Seat Toledo 1.9 TDI 110 CV.
Marzo 04. Full equipo.
Garantía oficial.
15.900 Euros. 2.645.000 ptas.



Seat Cordoba 1.9 SDI Stella
Full equipo. Año 04
11.000 Euros. 1.830.000 Ptas.



Renault Clio 1.9 Diesel RT
Año 01. D.A. E.E. C.C. AIB.
Garantía 12 meses.
7.500 Euros. 1.247.000 ptas.



Seat Alhambra 1.9 TDI 115 CV
Full equipo. Garantía Oficial
Marca
21.500 Euros. 3.577.000 Ptas.



Nissan Almera 2.2 DI 16V. Año 02
Full equipo. Garantía Ofic. Marca
32.000 Km.
12.600 Euros. 2.096.000 ptas.



¡OPORTUNIDAD!
VEHICULOS DE GERENCIA CON 6 MESES Y
MENOS DE 15,000 KM
10 SEAT LEON 1,9 TDI 90 CV CON CLIMATIZADOR Y
RADIO CD

**Y MAS DE 50 SEAT
CON MENOS DE UN AÑO Y MENOS DE 15.000 KM.
¡¡PERMANENTEMENTE!!**

- Hasta 2 años de garantía • Cobertura Europea en 2400 puntos
- Asistencia personal 24h • Derecho a cambio • Financiación especial
- Coche sustitutivo • TODAS LAS MARCAS

Infórmese en:

Talleres Rubens

www.vo.seat.es

C/ Hellín N° 15 - Tef.: 967-22 00 00 y Fax: 967-23 31 08

C/ Avda. Menéndez Pidal N° 25 - Tef. y Fax: 967-24 16 17
rubens@infonegocio.com

Oferta válida para
unidades en stock

Precios vigentes
salvo error tipográfico



SEAT
Vehículos
Ocasión



Interceptan un nuevo grupo de 33 inmigrantes. Una nueva expedición de inmigrantes formada por 33 hombres de origen subsahariano fue interceptada ayer a bordo de una pequeña barca que se dirigía a Fuerteventura cuando apenas le restaban 3 millas de navegación para llegar a tierra, según informó la Guardia Civil. Las aguas situadas frente al Faro de La Entallada del municipio de Tuineje, usado por los patrones de las pateras de inmigrantes como referencia para guiarse en su aproximación a la isla, fueron el escenario del hallazgo de esta barca. EFE

El Gobierno de Canarias inicia las gestiones para enterrar a los 15 africanos

Su destino será, previsiblemente, un enterramiento anónimo en algún cementerio de la isla de Gran Canaria en días próximos

• La saturación de trabajo que ha supuesto para los equipos forenses de Fuerteventura el gran número de muertos ha sido el principal motivo de ese retraso en la inhumación.

EFE / LAS PALMAS DE GRAN CANARIA El enterramiento de los 15 inmigrantes hallados muertos entre los ocupantes de dos barcas que viajaron a Fuerteventura desde África esta semana se demorará al menos hasta hoy en espera de ultimar autopsias y de la orden judicial de inhumación, confirmaron ayer fuentes municipales.

CAUSA DEL FALLECIMIENTO. El frío, unido a la alimentación inadecuada, ropas insuficientes y la incapacidad de moverse para entrar en calor derivada del poco espacio disponible en cualquiera de las pateras con inmigrantes que llegan a Canarias en grupos de hasta 40, fue la causa determinante del fallecimiento de esos hombres, aparecidos dos en una barca encontrada el miércoles y 13 en una segunda hallada un día después.

A ellos hay que sumar, en la cuenta de inmigrantes fallecidos en aguas del Archipiélago de los últimos días, otro cadáver que apareció el viernes en Gran Canaria con mucha ropa, un paquetero con 160 euros y un chaleco naranja, lo que hizo pensar primero que se trataba del polizón de un barco, aunque finalmente se presume que era el ocupante de una patera.

Su destino será, previsiblemente, un enterramiento anónimo en algún cementerio de la isla en días próximos, al igual que ocurrirá en Fuerteventura con los 15 cadáveres hallados en las jornadas anteriores.

Fuentes de la Delegación del Gobierno en Canarias habían anunciado el viernes, de hecho, que ayer mismo podría darse sepultura a esas víctimas, si bien, según confirmaron fuentes municipales desde los ayuntamientos de Pájara y Tuineje, cuyos cementerios acogerán sus restos, los enterramientos serán finalmente aplazados al menos un día más.

La saturación de trabajo que ha supuesto para los equipos forenses de Fuerteventura el considerable número de fallecidos ha sido el principal motivo de ese retraso

en la inhumación de los inmigrantes, que no tenía previsto preparar ayer ninguno de los dos ayuntamientos citados, al no haberse recibido la preceptiva orden judicial en tal sentido.

Por ello, ninguna de las corporaciones municipales inició antes de hoy las gestiones para proceder a enterrar a esos 15 africanos, de los que dos tendrán como destino el cementerio de Morro Jable del municipio de Pájara, en cuyas costas desembarcaron, mientras que los otros 13 serán llevados al de la localidad vecina de Tuineje.

La localización de unos y otros cadáveres hizo aumentar entre la población una alarma que ya existía desde el martes, cuando equipos de seguridad y emergencias iniciaron la búsqueda de una patera que quedó a la deriva, al parecer con varios niños a bordo, tras recibir una llamada de socorro por teléfono móvil.

El hecho de que el informante precisara que no divisaba tierra apunta a que la expedición perdió el rumbo a decenas de kilómetros de Fuerteventura, por lo que incluso podría haber sido arrastrada por las corrientes mar adentro, explicaron fuentes de la Guardia Civil.

► ALICANTE

Los seis jóvenes ingresados por un incendio evolucionan favorablemente

EFE / BIAR (ALICANTE)

Los seis jóvenes que permanecen ingresados en los hospitales de Alicante y Elda como consecuencia de un incendio que afectó este sábado a una casa de campo de Biar evolucionan «favorablemente» de sus cuadros clínicos, la mayoría relacionados con pequeñas quemaduras e intoxicación respiratoria. Fuentes sanitarias afirmaron que el protocolo facultativo en los casos de intoxicación, especialmente cuando se respira humo durante un prolongado tiempo, es mantener al paciente en observación al menos durante 48 horas para conocer su evolución, «por lo que mañana algunos de estos jóvenes podrían recibir el alta médica».

Cinco de ellos permanecen ingresados en el Hospital General Universitario de Alicante y uno en el Hospital Comarcal de Elda, centros sanitarios a los que fueron remitidos tras registrarse el suceso, ocurrido en la mañana de ayer en una casa de Biar. Junto a ellos, otros nueve también resultaron afectados, si bien cinco fueron atendidas en los exteriores de la vivienda por unidades del SAMU y no precisaron hospitalización, y cuatro fueron asistidos inicialmente en el hospital eldense pero recibieron el alta médica horas después. Estos quince jóvenes dormían en una casa de campo localizada en la partida de El Plá, en el término municipal de Biar.

► MURCIA

Muere apuñalada una mujer ecuatoriana que cuidaba a una anciana

EFE / MURCIA

Una mujer de nacionalidad ecuatoriana murió a consecuencia de las heridas sufridas por una agresión con arma blanca, en una vivienda del centro de Murcia en la que trabajaba como cuidadora de una anciana impedida, informaron hoy fuentes de la Policía Local.

Los hechos se conocieron sobre las 22,45 horas del sábado, cuando la hija de la anciana acudió a casa de su madre, donde se encontró a la mujer tendida en el suelo, en medio de un gran charco de sangre.

Al parecer, en ese momento llegaron también al citado domicilio dos ciudadanos ecuatorianos que salieron a avisar a dos agentes de la policía que patrullaban por la zona. Los agentes se dirigieron al lugar, en la calle Vinadel, donde en el primer piso se encontraron la puerta de la vivienda abierta y el cadáver de la chica. Uno de los dos hombres que avisaron a los policías dijo ser tío de la chica, la identificó como E.T.T. y señaló «que había podido ser su novio» el autor de los hechos, según las citadas fuentes de la Policía Local.

Previamente, un ciudadano ecuatoriano, había anunciado que se iba porque le «van a echar la culpa».

► ZARAGOZA

Un muerto en un accidente registrado en la carretera Z-32

EUROPA PRESS / ZARAGOZA Un hombre ha perdido la vida en un accidente de circulación ocurrido ayer en la carretera Z-32 (enlace entre la A-68 y AP-68), según informó la Delegación del Gobierno en Aragón.

El accidente se produjo en torno a las 00,10 horas a la altura del punto kilométrico 247,300 de la citada vía, cuando el Mercedes 190-E, con matrícula 0612 CLY, se salió de la vía, volcando y chocando posteriormente contra una valla metálica de protección. Como consecuencia del impacto, el conductor del vehículo, Máximo Salvador B.S., de 49 años y vecino de Zaragoza, falleció a causa de las lesiones sufridas.



El endeudamiento de las comunidades autónomas se ha incrementado en el tercer trimestre. / EFE

Las autonomías acumulan hasta septiembre más de 44.300 millones de deuda

El Banco de España confirma que el crecimiento registrado supone una ligera desaceleración respecto a los trimestres precedentes

Los datos del instituto emisor confirma que las corporaciones locales arrojaron una deuda de 24.159 millones, un 3,1% del PIB, con un aumento del 6,4% respecto a 2003.

EUROPA PRESS/ MADRID
La deuda de las comunidades autónomas ascendió a 44.352 millones en el tercer trimestre de 2004, cifra que supone un 5,7% del PIB y un incremento del 3,4% respecto al mismo periodo del año anterior, según datos del Banco de España. Este crecimiento supone una ligera desaceleración de la deuda en relación al PIB respecto a trimestres precedentes, ya que en el

mismo periodo de 2003 el porcentaje era dos décimas superior (5,9%). La comunidad autónoma con mayor volumen de deuda a finales del tercer trimestre de 2004 fue Cataluña (10.160 millones), seguida de Comunidad Valenciana (8.343 millones), Andalucía (7.359 millones), Madrid (6.009 millones), Galicia (3.169 millones), Castilla-La Mancha (1.270 millones), Castilla y León (1.137 millones) y Aragón (1.072 millones).

Por debajo de los 1.000 millones de euros se encuentran País Vasco (953 millones), Asturias (832 millones), Extremadura (768 millones), Canarias (764 millones), Baleares (757 millones), Navarra (643 millones), Murcia (607 millones), Cantabria (300 millones) y La Rioja (209 millones).

Por otra parte, las corporaciones locales arrojaron una deuda en el tercer trimestre de 2004 de 24.159 millones de euros, un 3,1% del PIB, con un aumento del 6,4% sobre el mismo periodo de 2003.

Del total de la deuda de las corporaciones locales, la mayor parte (18.807 millones) corresponde a los ayuntamientos, de los que 8.048 millones son de capitales de provincia (incluidas Ceuta y Melilla), y 10.758 millones del resto. En el endeudamiento de capitales de provincia, el Banco de España distingue entre deuda de los ayuntamientos de más de 500.000 habitantes (Barcelona, Madrid, Málaga, Sevilla, Valencia y Zaragoza), que ascendió a 4.822 millones; y los de menos habitantes, que fue de 3.226 millones.

La pensión de jubilación media se sitúa en 654,34 euros

EUROPA PRESS/ MADRID
La pensión media de jubilación del Sistema de la Seguridad Social se situó a finales de 2004 en 654,34 euros al mes, lo que supone un incremento del 4,8% en relación al año anterior, según datos del Ministerio de Trabajo a los que tuvo acceso Europa Press. Este aumento de la pensión media es siete décimas menor que el registrado en 2003, año en que

el crecimiento de las prestaciones de jubilación fue del 5,5%. Tras las pensiones de jubilación, destacan también por su importe las de incapacidad permanente, que alcanzaron en diciembre una cuantía media de 670,84 euros mensuales, con un aumento del 4,7%.

Por su parte, las pensiones de viudedad, orfandad y en favor de familiares, alcanzaron una cuantía media de 434,11; 251,86 y

330,76 euros, respectivamente. En diciembre, la Seguridad Social abonó 7.913.385 pensiones contributivas en todo el territorio, un 0,8% más que en el mismo mes del ejercicio precedente, de las que 4.628.823 fueron de jubilación (+0,2%), 2.151.987 de viudedad (+1,4%), 827.470 de incapacidad permanente (+3%), 264.519 de orfandad (-1,9%) y 40.586 de favor de familiares (-2,6%).

CLAVES DEL DÍA

►EMPRESAS

CÁMARAS: Cada 24 horas, cinco mujeres crean su propia empresa. Cada veinticuatro horas, cinco mujeres crean su propio negocio a través del Programa de Apoyo Empresarial a la Mujer puesto en marcha por las Cámaras de Comercio y el Instituto de la Mujer, según informaron hoy en un comunicado las Cámaras. En los once primeros meses del año, más de dos mil mujeres se convirtieron en empresarias, lo que propició que se generaran más de 2.700 puestos de trabajo. Entre las comunidades autónomas que participan en el programa, la más fructífera fue la valenciana con 374 empresas creadas en el periodo enero-noviembre de 2004, en segundo lugar, se situó Castilla y León con 286, y en tercero, Andalucía con la creación de 256 empresas.

►LABORAL

RENFE: La empresa cierra con los sindicatos mayoritarios un preacuerdo del convenio colectivo. La representación mayoritaria del Comité de Empresa de Renfe y la dirección de la compañía han alcanzado un principio de acuerdo para la firma del XV Convenio Colectivo, que regulará las condiciones laborales de Renfe Operadora y del Administrador de Infraestructuras Ferroviarias (ADIF), las dos empresas que nacen el 1 de enero como consecuencia de la liberalización del sector. El preacuerdo suscrito contempla un incremento salarial similar al establecido para la Función Pública y tiene una vigencia de dos años, «con lo que garantiza un marco laboral estable en el período de arranque de las dos nuevas empresas», según el operador ferroviario. El preacuerdo, que servirá de base para la firma del XV Convenio Colectivo, ha sido suscrito por CC.OO., UGT y el Sindicato Ferroviario (SF), mientras que CGT, que no lo ha suscrito, se pronunciará al respecto la próxima semana. Tampoco ha firmado el preacuerdo el sindicato de maquinistas Semaf.

►ENERGÍA

IBERDROLA: El grupo cierra un contrato para suministrar electricidad en Alemania. Iberdrola ha cerrado un contrato para suministrar 24.700 megavatios hora (MWh) de electricidad durante el próximo año a una municipalidad del norte de Alemania de aproximadamente 300.000 habitantes, informó ayer la compañía. La eléctrica suministrará la energía contratada gracias a los acuerdos suscritos con los propietarios de la red eléctrica en Alemania. Iberdrola realizará operaciones tanto en el mercado bilateral OTC como en el EEX --merca-



Iberdrola venderá energía eléctrica en una localidad alemana. / EFE

do organizado con sede en Leipzig, en el que la empresa opera desde 2001, con vistas a cumplir este compromiso. Según la empresa, este contrato potencia su papel en operaciones de 'trading' de energía en Europa, un área donde también opera en España, Portugal, Holanda, Francia, Austria, Suiza y Bélgica. Entre estas operaciones, la compañía destacó el suministro a una importante empresa energética de Austria de más de 270.000 MWh durante el próximo año, así como la adquisición de 87.600 MWh en la última subasta de la empresa belga Electrabel.

►MACROECONOMÍA

VENEZUELA: La economía crecerá entre un 7% y un 8% en 2005. La economía venezolana seguirá su expansión en 2005 con un crecimiento del Producto Interior Bruto (PIB) de entre un 7% y 8%, afirmó ayer el directivo del Banco Central de Venezuela (BCV-emisor), Domingo Maza Zavala. La economía crecerá «alrededor de un 15%» este año, y con la expansión de «entre un 7% y 8%» en 2005 el aparato productivo venezolano «alcanzará los niveles de 2001», según sus «cálculos particulares» como los definió Maza a la agencia estatal de noticias Venpres. En 2003, la economía venezolana cayó un 9,2% y en 2002 un 8,9% a causa de la inestabilidad política, que incluyó un golpe de Estado y una huelga política de 63 días -que afectó a la industria petrolera- contra el presidente del país, Hugo Chávez.

De martes a sábado, toda la información de los mercados en La Tribuna

Caza gratis

con La Tribuna

DE ALBACETE

Premios:

Dieciséis plazas para una cacería de caza menor en una prestigiosa finca de Albacete y 1.600 cartuchos (100 para cada ganador de la plaza de caza).

Una escopeta superpuesta marca Arramberry.

Un Barbour.

Cinco juegos de cuchillo de remate y navaja de caza.

Un equipo de cazador, compuesto por chaquetón, pantalón, sombrero y botas.

Unos prismáticos y una cazadora Browning.

Un forro polar con el escudo de la Federación, un chaleco de tiro y un reloj.

Un armero blindado para siete armas.

Colaboradores:

ARMERÍA DÍAZ

ARMERÍA MENCHERO

CUCHILLERÍA ANDÚJAR

ARMERÍA ROBERTO

YAGÜE

ARMERÍA LAPARRA (Almansa)

DELEGACIÓN RROV. FEDERACIÓN CASTELLANO MANCHEGA DE CAZA

ARMERÍA AGUSTÍN (Villarrobledo)

Bases:

1. El concurso consiste en el sorteo de extraordinarios premios para el aficionado a la caza que aparecen en esta página. (VÉASE PREMIOS).

2. La jornada de caza para dieciséis personas consiste en una cacería a mano de perdices, conejos y liebres, en fecha y lugar que se comunicará oportunamente a los ganadores. Dicha jornada incluirá el taco y la comida. Se elegirá entre los cazadores un jefe de cuadrilla. Cada cazador podrá ir acompañado por una persona que podrá participar en las comidas pero no en las cacerías.

3. Todos los concursantes deberán estar en posesión de la licencia de armas, licencia de caza y seguro en vigor en el momento de la cacería.

4. Podrán participar en el concurso todas aquellas personas que, reuniendo los requisitos anteriormente expuestos, recorten y rellenen, con letra clara, totalmente el cupón que figura al pie de esta página.

5. Oportunamente se comunicará a través de La Tribuna de Albacete la fecha en que finalizará el presente concurso, la fecha del sorteo, que será ante notario y el día en que se publicará la relación de premiados. Limitado a un premio por persona.

6. No se admitirán cupones que no vayan cumplimentados o que no cumplan las bases del presente concurso.

7. Los premios no se podrán cambiar ni canjear por dinero en metálico.

8. Quedan excluidos del sorteo el personal y familiares directos de La Tribuna y de los colaboradores.

9. Los cupones se remitirán a La Tribuna de Albacete, Paseo de la Cuba, 14 02005 Albacete, en mano o por correo, enviando un cupón por sobre y figurando en el sobre "Concurso Nos Vamos de caza con La Tribuna de Albacete".

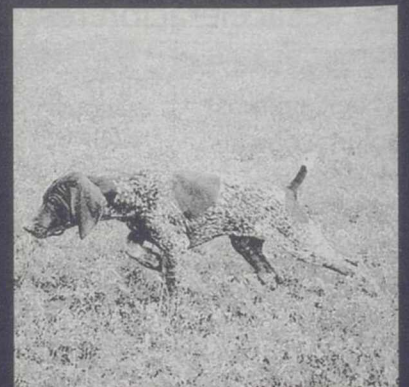

CUPON CONCURSO "CAZA GRATIS CON LA TRIBUNA"

NOMBRE Y APELLIDOS

D.N.I.

EDAD

TELEFONO DE CONTACTO

DIRECCION

POBLACION

PROVINCIA



Los países más afectados por la cadena de maremotos son Sri Lanka y la India, que suman 6.500 muertos. / AP PHOTO

Un terremoto se cobra miles de vidas en seis países del sudeste asiático

Sri Lanka, India, Indonesia, Tailandia, Malasia, Bangladesh y Maldivas sintieron los efectos del terremoto de 8,9 grados en la escala de Richter registrado en la isla de Sumatra

El balance de víctimas mortales supera las 8.500. El Ministerio de Asuntos Exteriores ha informado de que no tiene constancia de que entre ellas haya españoles.

El número provisional de muertos en el sudeste de Asia a causa de las olas gigantes que han barrido el océano Índico asciende a 8.500, tras el terremoto de 8,9 grados en la escala de Richter registrado ayer en la isla indonesia de Sumatra. Sri Lanka, India, Indonesia, Tailandia, Malasia, Bangladesh y Maldivas sintieron los efectos del terremoto más violento de los últimos cuarenta años, causante de las olas de hasta diez metros que han inundado vastas extensiones costeras en la región.

El temblor se registró a las 00,58 horas GMT, según el Instituto Geológico de EEUU (USGS), que situó el epicentro en el mar, frente a la costa norte de Sumatra y a 10 kilómetros de profundidad.

EL MÁS VIOLENTO. Este seísmo, según los expertos, es el más violento desde el temblor de 9,5 grados que sacudió Chile en 1960 y el quinto más fuerte registrado por los sismólogos desde 1900. El efecto destructor del terremoto se multiplicó en el mar, donde las



Los habitantes de Sri Lanka lograron salvar sus pertenencias. / AP PHOTO

olas gigantes llegaron en cuestión de horas hasta las costas de dejando miles de víctimas y cuantiosos daños materiales. Los países más

afectados por la cadena de maremotos son Sri Lanka y la India, que suman 6.500 muertos, según los datos provisionales. En Tailandia,

Se desconocen los desaparecidos

En Indonesia, el ministerio de Sanidad elevó a 1.873 el número de víctimas mortales, la mayoría de ellas en Banda Aceh, la población más cercana al lugar donde se ubicó el epicentro del temblor. El presidente indonesio, Susilo Bambang Yudhoyono, que hoy celebrará una reunión extraordinaria en Yakarta y después visitará la zona afectada, ordenó ayudas de emergencia para los damnificados.

La prensa extranjera y las organizaciones no gubernamentales tienen prohibida la presencia en Aceh desde 2003, cuando se declaró la ley marcial y se lanzó una ofensiva para acabar con los focos separatistas, lo que hará difícil conocer la situación real.

En el sur de Tailandia hay un número indeterminado de desaparecidos en los centros turísticos de las islas de Phuket y Phi Phi, que estaban en plena temporada alta por las fiestas navideñas. EFE

la última cifra oficial es de 248 fallecidos, unos 2.000 heridos y más de un centenar de desaparecidos.

En Sri Lanka, según informaron fuentes del departamento de los Servicios Sociales, «hay informes de casi 3.000 muertos sólo desde la provincia oriental (...)», lo que puede elevar a unos 4.000 el número de víctimas en todo el país». El Gobierno ceilanés declaró el estado de emergencia, al tiempo que solicitó asistencia internacional para controlar la situación.

El nivel del agua subió peligrosamente en el oeste, incluso en Colombo, la capital, lo que forzó a evacuar a parte de la población.

La presidenta del país, Chandrika Kumaratunga, que estaba en el Reino Unido cuando ocurrió el desastre, regresó a su país.

Mientras tanto, fueron enviados cinco buques militares de la India, que transportan suministros para los víctimas en Sri Lanka. La situación es igualmente dramática en la India, donde se contabilizaron más de 2.000 de muertos y centenares de heridos en las islas de Andaman y Nicobar y en varios estados del continente.

El estado indio más afectado fue Tamil Nadu, donde las autoridades confirmaron la muerte de 1.567 personas. En las islas de Andaman y Nicobar, que forman parte del territorio indio y que se encuentran en la Baya de Bengala, las olas causaron la muerte de unas 1.000 personas.

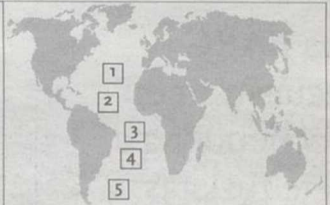

! EN EL MUNDO

1 IRAQ Aparece un vídeo donde muestran los preparativos del atentado de Mosul

El grupo Ansar al Suna, que reivindicó el atentado del pasado martes en la ciudad iraquí de Mosul, que acabó con la vida de 22 personas, 18 de ellas estadounidenses, hizo ayer público un vídeo en el que muestran supuestamente los preparativos del atentado. El vídeo, mostrado por la cadena Al Yazira y aparecido en una página web de contenido islamista, muestra a tres hombres enmascarados, y con fusiles AK-47, que explican cómo van a llevar a cabo el atentado.

2 CHILE Preparan en Chile el funeral de Augusto Pinochet

El Gobierno y el Ejército chileno afinan detalles del funeral de Augusto Pinochet, después que éste sufriera hace una semana un accidente cerebrovascular, informó ayer el diario *La Tercera*. Las características del accidente vascular, el más grave que ha sufrido el general en retiro de 89 años, determinaron que el jefe del Ejército, general Juan Emilio Cheyre, se contactara con *La Monedita* para advertirles sobre un «desenlace imprevisible», según el matutino.

3 ARGENTINA Menem se pondrá esta semana a disposición de los jueces

El ex presidente argentino Carlos Menem, de 74 años, se pondrá esta semana «a disposición» de los jueces de Buenos Aires que habían solicitado a Chile su extradición, según declaraciones publicadas ayer en un diario de Rosario. Menem, que regresó el pasado miércoles al país después de casi un año de permanencia en Chile, se encuentra en su localidad natal, Anillaco, en la norteña provincia de La Rioja.

4 BRASIL El Gobierno de Lula concluye los primeros dos años con amplio apoyo

El gobierno del presidente de Brasil, Luiz Inácio Lula da Silva, concluirá sus primeros dos años de gestión con el apoyo de un 45 por ciento de la población, informó ayer el diario brasileño *Folha de Sao Paulo*. Según un sondeo el porcentaje supera en dos puntos el respaldo que tenía el gobierno.

▶ ANTIOQUÍA

Las FARC secuestran en Nochebuena a siete turistas colombianos

EFE / MEDELLÍN

Un frente de las Fuerzas Armadas Revolucionarias de Colombia (FARC) secuestró a siete turistas colombianos la Nochebuena en el departamento de Antioquia (noroeste), confirmó ayer la Policía.

El general Alberto Ruiz, subdirector de la Policía, señaló que el secuestro fue cometido por cinco presuntos integrantes del frente número 9 de las FARC en el sitio *La Rápida* del municipio de San Rafael (a 100 kilómetros de Medellín, capital de Antioquia). Los guerrilleros irrumpieron en unas cabañas turísticas situadas cerca de una represa situada a 500 kilómetros de Bogotá y escogieron a varios ocupantes a los que obligaron a subir a varios vehículos robados que salieron con rumbo desconocido.

El oficial dijo que aunque los captores no han comunicado sus exigencias a los familiares de los siete secuestrados, entre los cuales se encuentran un técnico, un jubilado y un profesor, éstos son personas de recursos económicos modestos. El secuestro fue denunciado el sábado por sus parientes y la Cuarta Brigada del Ejército y la Policía emprendieron un amplio dispositivo para liberar a los cautivos. El gobernador de Antioquia, Gaviria, lamentó que se hubiera informado tarde a las autoridades.

▶ REINO UNIDO

Se investigan las vacaciones de Blair con un empresario

EFE / LONDRES

El primer ministro británico, Tony Blair, está siendo investigado por un comité parlamentario de control ético sobre unas vacaciones que pasó con un empresario vinculado a la industria tabaquera, confirmó ayer una portavoz del jefe de Gobierno.

Blair ha recibido una carta del responsable del comité, Phillip Mawer, que le pregunta por qué no dejó constancia en la Cámara de los Comunes sobre su estancia en 2002 en una propiedad del empresario francés Alain Dominique Perrin.

Según el reglamento de los Comunes, todos los diputados deben informar de cualquier «beneficio material que razonablemente pueda pensarse que se recibe de otros para influir en sus acciones, discursos o votos».

Los sondeos a pie de urna dan la victoria al opositor Yúshchenko

Según la encuesta de un instituto de opinión, el candidato 'naranja' obtenía el 58,1% de los votos, mientras que su rival, el primer ministro Víctor Yanukóvich, conseguía el 38,4 %

• Yanukóvich descarta que tenga intención de abandonar la política en caso de derrota en la repetición ayer de la segunda vuelta de las elecciones presidenciales.

EFE / KIEV

Tres encuestas a pie de urna dieron ayer como vencedor a Víctor Yúshchenko, el líder de la oposición, en la repetición de la segunda vuelta de las elecciones presidenciales ucranianas.

Según el sondeo de Sotsmonitoring, Yúshchenko obtenía el 58,1 por ciento de los votos, mientras que su rival, el primer ministro Víctor Yanukóvich, conseguía el 38,4 por ciento. De acuerdo la encuesta realizada por el centro Razumkov, Yúshchenko obtenía el 56,5 por ciento y Yanukóvich, el 41,3 por ciento.

Los resultados del sondeo realizado por la compañía ICTV señalaban el líder opositor obtenía el 56 por ciento, mientras que el primer ministro conseguía el 41 por ciento de los votos. La segunda vuelta «bis», convocada tras la anulación por fraudulentos de los resultados de la votación celebrada el 21 de noviembre pasado, transcurrió sin «mayores incidentes», según informó la Comisión Electoral Central (CEC) de Ucrania.

Los 33.224 colegios electorales distribuidos en 225 circunscripciones cerraron sus puertas a las 20,00 horas (18,00 GMT), tal y como estaba previsto. Unos 37.610.500 millones de ucranianos fueron convocados a las urnas en unos comicios presidenciales que han sido supervisados por 12.542 observadores internacionales.

Nada más cerrar los colegios electorales comenzó el recuento de los votos, que prolongó hasta alta horas de la madrugada. La CEC tiene previsto informar cada dos horas de los resultados preliminares de los comicios.



Víctor Yúshchenko, el líder de la oposición, saluda a sus seguidores. / EFE

El primer ministro y candidato a la presidencia de Ucrania, Víctor Yanukóvich, descartó ayer que tenga intención de abandonar la política en caso de derrota en la repetición ayer de la segunda vuelta de las elecciones presidenciales. «Tengo ganas de trabajar, como siempre. En el futuro seguiré

trabajando por Ucrania», aseguró Yanukóvich a la prensa tras depositar el voto en el centro de Kiev.

DIEZ PUNTOS DE VENTAJA. Su rival, Víctor Yúshchenko, líder del bloque opositor nacionalista *Nuestra Ucrania* se perfila como el claro favorito para la victoria en

estos comicios, según las encuestas, con diez puntos de ventaja sobre Yanukóvich. No obstante, Yanukóvich, visto como más afín a Moscú que su rival, confió «en que el pueblo de Ucrania tome la decisión correcta. Yo, por mi parte, he votado por el futuro, por el futuro del pueblo ucraniano». La decisión del Tribunal Constitucional de eliminar el sábado las restricciones a la votación en el domicilio ha reducido al mínimo la posible impugnación de estos comicios presidenciales por parte de cualquiera de los candidatos.

Con todo, Yanukóvich se considera perjudicado, ya que el fallo judicial apenas dejó tiempo para que los minusválidos y ancianos, sector que le apoya mayoritariamente, pudieran notificar su imposibilidad de acudir a votar en los colegios electorales. Por otra parte, el presidente del Parlamento, Vladímir Litvín, descartó que pueda producirse «una revolución», sea cual sea el resultado.

Asesinado por su hijo adoptivo

En el único incidente hasta ayer, el jefe de la mesa electoral número 37 de la ciudad meridional de Dnepropetrovsk fue asesinado por su hijo adoptivo durante la madrugada de ayer tras una riña familiar.

El ganador, que únicamente necesitará sumar el 50% de los votos emitidos, sustituirá en el cargo de jefe de Estado a Leonid Kuchma, en el poder desde 1994. Estos comicios son una repetición de la segunda ronda celebrada el pasado 21 de noviembre, cuyos resultados fueron, primero, impugnados por la oposición y, posteriormente, revocados por el Tribunal Supremo tras dos semanas de manifestaciones multitudinarias en Kiev. La primera vuelta, que tuvo lugar el 31 de diciembre, fue ganada por Yúshchenko, mientras en la segunda ronda fue Yanukóvich quien venció por casi tres puntos, aunque su victoria resultó empañada por las denuncias de fraude. El nuevo presidente asumirá el cargo entre el 11 y 14 de enero próximo, tras lo que deberá nombrar un nuevo primer ministro y formar un Gobierno de coalición. EFE

Hamas gana terreno a su principal rival de Al-Fatah en las elecciones municipales

EFE / RAMALA

Los resultados de las elecciones municipales en 26 localidades de Cisjordania han dado un espaldarazo a las aspiraciones políticas del movimiento islámico Hamas frente a su principal rival de Al-Fatah.

Del total de 306 concejales que estaban en juego, un 44,4 por ciento de ellos han ido a parar a políticos afiliados al movimiento nacio-

nalista Al-Fatah, que presidía Yasser Arafat. Por su parte, los islamistas del Hamas se han hecho con el 35,6 por ciento, según las estadísticas presentadas por ambas agrupaciones. Otro 13,7 de los cargos en disputa se lo han adjudicado políticos que se presentaron como independientes, mientras que el 6,3 por ciento restante pertenecen a clanes familiares. Analistas palestinos aseguran que estas

elecciones municipales son una derrota para Al-Fatah, que esperaba llevarse más del cincuenta por ciento de los puestos.

Por el contrario, las previsiones para Hamas eran mucho más bajas y ese 35,6 por ciento de los concejales representan un fortalecimiento de su popularidad entre la población. Los resultados han sido facilitados por los propios partidos ante la tajante negativa del

Comité Electoral palestino a dar a conocer los resultados por filiación política. «Según la legislación palestina, los candidatos que se presentaron a las elecciones lo hicieron de forma individual y no como representantes de partidos políticos, y por lo tanto no podemos aclarar qué filiación tienen», explicó el ministro palestino de Asuntos Municipales de la ANP, Yasmal Shubaki.



La imagen publicada por la NASA muestra a los cosmonautas Sharipov y Chiao felicitando las navidades a sus familias desde su misión en el espacio./ AP PHOTO (NASA)

La nave de abastecimiento Progreso se acopla a la ISS

El estadounidense Leroy Chiao y el ruso Salizhan Sharipov empezaron ayer el traslado de agua, combustible y también regalos familiares desde la nave rusa hasta la estación orbital

La décimo sexta nave usada para el reabastecimiento de Alfa, fue lanzada el jueves desde el cosmódromo de Baikonur, en Kazajistán, propulsada por un cohete Soyuz.

EFE/ WASHINGTON El estadounidense Leroy Chiao y el ruso Salizhan Sharipov empezarán a trasegar desde el vehículo de carga Progress a su alacena en la estación orbital Alfa los alimentos, el agua, el combustible y los regalos que recibieron en el Día de Navidad. La nave rusa no tripulada Progreso atracó a la hora 23:58 GMT del sábado en uno de los muelles de la estación internacional cuando ésta se encontraba a unos 365 kilómetros sobre Asia Central, llevando las vituallas sin las cuales los dos astronautas hubiesen tenido que preparar un retorno anticipado a la Tierra.

La décimo sexta nave Progreso utilizada para el reabastecimiento de Alfa, había sido lanzada el jueves desde el cosmódromo de Baikonur, en Kazajistán, propulsada por un cohete Soyuz. «Estamos contentos porque haya llegado una Progreso a la estación», dijo Chiao, comandante de la décima tripulación de Alfa. «Gracias por habernos enviado esto en Navidad. Tendremos la cena navideña,

con un poco de atraso». Chiao y Sharipov llegaron a Alfa en octubre para una estancia de seis meses, pero en noviembre los controladores de la misión notaron que los dos hombres consumían las vituallas a un ritmo más rápido que el calculado, y que podrían quedarse sin comida o agua a comienzos de enero.

El reabastecimiento de la estación orbital -un proyecto multimillonario en el cual participan varias naciones- ha quedado a cargo de las naves desechables rusas Progress desde que Estados Unidos suspendiera su programa de transbordadores después que el 'Columbia' estalló a su retorno a la Tierra en febrero de 2003.

El consorcio internacional que

opera Alfa convino en que, hasta que se reanuden las misiones de transbordador, se reduciría de tres a dos la tripulación permanente en Alfa. Aún así, las reservas de agua, alimentos y aire respirable se redujeron más rápido que lo calculado por los ingenieros.

ASTRONAUTAS A DIETA. Si hubiese habido algún problema en este envío de una Progreso, Chiao y Sharipov -a quienes se les ordenó en diciembre que redujeran en un 25% su dieta- hubiesen quedado sin vituallas en unos 7 días más, y sin agua en 10 días. La Progreso les llevó a las 2,25 toneladas de carga que incluyen 560 kilogramos de combustible para los cohetes direccionales de Alfa, 420 kilogra-

mos de agua y 1.225 kilogramos de equipos y otra carga seca.

La nave llevó asimismo 69 cajas de alimentos suficientes para 112 días, casi el doble de lo que precisan los inquilinos de Alfa hasta el próximo envío de almacén, que ocurrirá el 17 de marzo. El trasiego de las vituallas y otros suministros comenzó anoche a las 23,00 horas GMT.

Las naves Progreso tienen un buen historial en su tarea de flete espacial: han cumplido 16 misiones a Alfa, y durante años abastecieron a los tripulantes de la estación espacial rusa Mir. Las Progress también cumplen otras dos funciones: una vez atracada en la estación orbital, los tripulantes de ésta aprovechan todo lo que en Progreso haya de combustible y materiales, la llenan de basura y la devuelven hacia la Tierra. El vehículo se destruye por incineración al ingresar a la atmósfera.

La 'Progreso 16' también lleva el robot Rockviss, de fabricación alemana, diseñado para trabajos de reparación en el exterior del puesto orbital y que se operará mediante computadoras en el módulo Svesdá y desde un centro aeroespacial en Alemania. Si bien el flete de la 'Progreso 16' consiste en artículos prácticos, los controladores no se olvidaron de que llegó a Alfa en Navidad: el cargamento incluye algunos obsequios, y fotos, cartas y vídeos de sus familias.

Rusia pone en órbita tres satélites

El cohete portador Protón-K destinado a poner en órbita tres satélites de navegación Glonass fue lanzado ayer desde el cosmódromo de Baikonur, república de Kazajistán, informó Roscosmos, la Agencia Federal Espacial Rusa. «El lanzamiento del cohete tuvo lugar a las 16:53 hora local (13:53 GMT) como estaba previsto. La llegada de los tres satélites a su órbita se espera para las 20:38 hora local (17:38 GMT)», señaló el portavoz de Roscosmos, citado por la agencia Interfax.

El portador Protón-K de 40 metros de largo y 700 toneladas de peso, y los satélites fueron transportados en posición horizontal por locomotoras hasta la rampa de lanzamiento, en un trayecto de dos kilómetros de distancia. Los cohetes portadores Protón constituyen la base del sistema de transporte espacial de Rusia y se fabrican en dos modificaciones, el Protón-K y la versión moderna Protón-M. Los portadores Protón son fabricados por el consorcio estatal «Jrúnichev» y tienen capacidad de elevar cargas de hasta 22 toneladas en órbitas de 200 kilómetros. EFE

CONSUMO

Los españoles comprarán en Navidad juguetes por valor de 750 millones

E.P/ MADRID

Los españoles comprarán juguetes por valor de 750 millones de euros estas Navidades, lo que supone las tres cuartas partes de la facturación del sector juguetero para el conjunto de 2004, que se elevará a unos 1.000 millones de euros, según indicó ayer Europa Press el director general adjunto de la Asociación Española de Fabricantes de Juguetes (AEFJ), José Antonio Pastor.

Los juguetes que más se venderán en Navidad serán las muñecas, figuras de acción, vehículos, productos de aprendizaje, pistas de coches y radio control, según las previsiones de la AEFJ, integrada por unas 120 empresas fabricantes de juguetes con marca propia, que representan el 90% de la facturación y exportación del sector.

JUEGO EN LA CALLE. El buen clima, la tradición de jugar en la calle y la costumbre arraigada de la festividad de los Reyes Magos, explican, según Pastor, que en España predomine la idea del juguete como regalo, frente a material didáctico, aunque esta tendencia está cambiando en los últimos años.

En otros países europeos, la estacionalidad del juguete en el periodo navideño se sitúa por debajo del 50%, como en los nórdicos, «donde los padres jóvenes entienden cada vez mejor que el juego es indispensable para el desarrollo integral del niño y su necesidad de juego es durante todo el año», argumentó.

Así, el gasto de juguetes en España por niño continúa ganando posiciones respecto a otros países comunitarios, hasta situarse en 167 euros en la actualidad, aunque todavía se mantiene «muy por debajo» del gasto en Japón, Noruega, Dinamarca, Reino Unido y Francia.

Sobre el gusto de los niños españoles, Pastor indicó que «es bastante tradicional», si bien subrayó la progresiva implantación de las nuevas tecnologías en los juguetes y su corto ciclo de vida en el mercado, de sólo tres años, ya que los fabricantes renuevan cada año el 60% de los productos de su catálogo.

En otro orden de cosas, los bomberos de Ciudad Juárez, en México, convertidos en auténticos Santa Claus repartieron ayer más de 100.000 juguetes nuevos y usados a niños de la localidad como parte de una tradición que cumple más de 60 años.

► RELIGIÓN

La Iglesia afirma que el Estado no puede reconocer el matrimonio homosexual

EFE/MADRID

La Conferencia Episcopal, que dedicó ayer una jornada sobre 'Familia y Vida 2004', se manifiesta en contra del matrimonio homosexual y dice que «el Estado no puede reconocer este derecho inexistente a no ser actuando de un modo arbitrario».

En el documento 'Hombre y Mujer los creó', difundido por la Conferencia Episcopal con motivo de esta jornada y que se puede consultar en su página web, los obispos afirman que «el comportamiento homosexual es siempre de por sí éticamente reprochable» y reitera que «a dos personas del mismo sexo no les asiste ningún derecho a mantener matrimonio entre ellas».

Explica, no obstante, que los homosexuales «tienen los mismos derechos que las demás personas» y subraya que «la inclinación homosexual, aunque no sea en sí misma pecaminosa, debe ser considerada como objetivamente desordenada, ya que es una tendencia, más o menos fuerte, hacia un comportamiento intrínsecamente malo desde el punto de vista moral».

Sobre la equiparación entre una pareja homosexual y un matrimonio, el documento señala que «a dos personas del mismo sexo no les asiste ningún derecho a contraer matrimonio entre ellas».

► REFORMA EDUCATIVA

El MEC valorará las aportaciones hechas en los foros de internet

EFE/MADRID

El Ministerio de Educación y Ciencia (MEC) organizará y valorará en un «breve resumen» las aportaciones de los participantes en los foros de debate que abrió en internet hace tres meses sobre la reforma de la educación no universitaria, que terminan mañana.

Educación tiene intención de elaborar además un informe que recoja las propuestas y opiniones más destacadas que ha recibido sobre el documento ministerial para el debate «Una educación de calidad para todos y entre todos», que contendrá los aspectos fundamentales de los seminarios y otros actos relacionados. El diálogo «continuará en próximas fechas con las instituciones» que han aportado informes, asegura el MEC en su página de internet (www.mec.es).

Japón despide a la polémica princesa 'rebelde' Takamatsu

La tía del emperador Akihito falleció de una dolencia cardíaca hace unos días a los 92 años. Conocida como Kikuko, fue uno de los miembros más liberales de la Casa Imperial nipona

• La princesa defendió la posibilidad de que se modificara la ley de sucesión, que limita el ascenso al trono a un heredero varón, para posibilitar la entronización de una mujer.

EFE/TOKIO

Cientos de personas asistieron ayer a las exequias fúnebres de la princesa Takamatsu, la tía del emperador Akihito de Japón, que falleció hace una semana a los 92 años de edad por una dolencia sanguínea. Takamatsu, más conocida como la princesa Kikuko, fue uno de los miembros más «liberales» de la Casa Imperial nipona, como puso de manifiesto en sus polémicas memorias y en su defensa a ultranza de la posibilidad de que las mujeres puedan también aspirar al Trono del Crisantemo.

El funeral de Takamatsu tuvo lugar en el cementerio de Toshimagaoka, en el barrio tukiota de Bunkyo, a donde había sido conducido el féretro con su cuerpo en una comitiva encabezada por sacerdotes sintoístas. Tras el funeral, se procedió a la cremación del cuerpo de la princesa y sus cenizas fueron colocadas junto a las de su marido, el príncipe Nobuhito Takamatsu. Este príncipe, que murió en 1987, era el hermano menor del difunto emperador japonés Hirohito.

La princesa Takamatsu, o Kikuko, falleció el pasado 18 de diciembre a causa de unas complicaciones en su sistema circulatorio cuando se encontraba ingresada en un hospital del centro de Tokio. El historial clínico de la anciana princesa se había agravado desde que el pasado febrero pasara por el quirófano para serle extirpado un bulto en el pecho.

Una posterior neumonía obli-

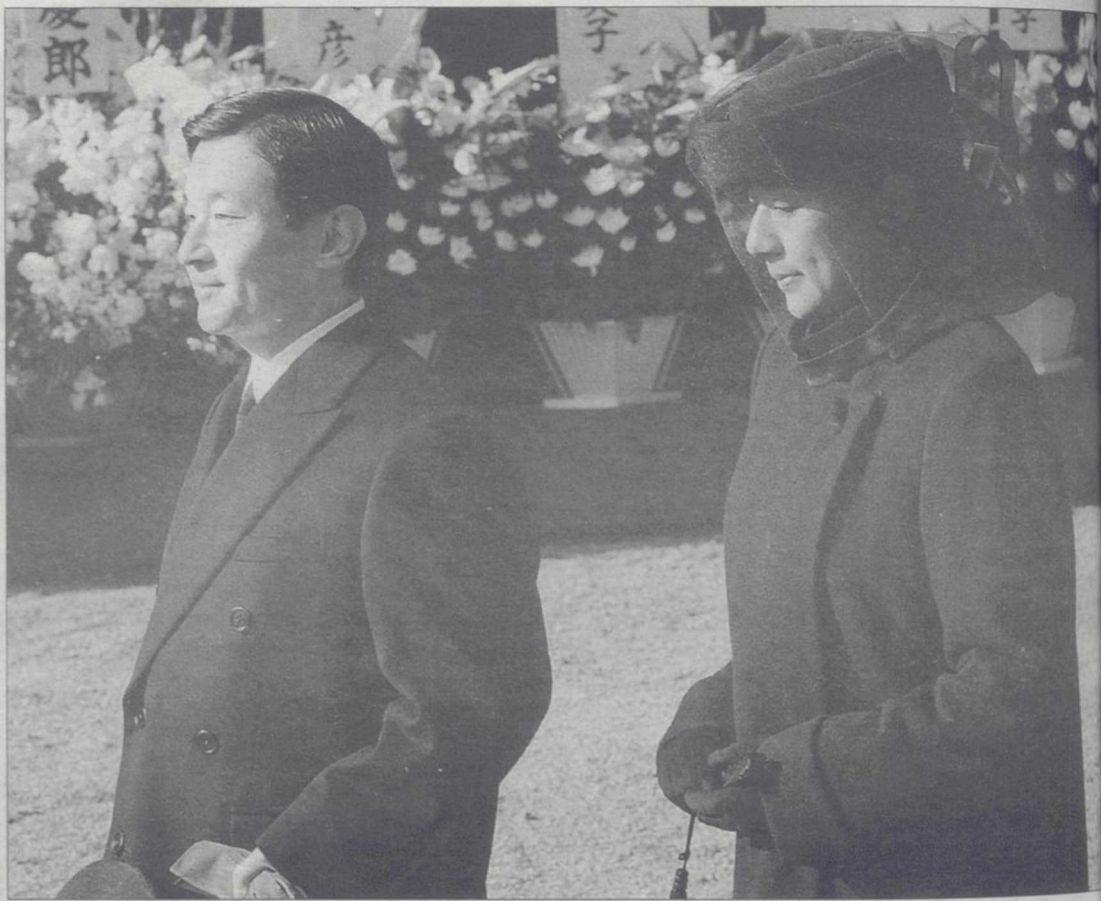

El Príncipe Naruhito y la princesa Masako asistieron a los funerales celebrados por la princesa Kikuko. / AP PHOTO

gó entonces a su hospitalización hasta el pasado 18 de junio y después se incrementaron sus recaídas e ingresos en centros médicos.

El pasado mes de octubre, Kikuko tuvo que ser sometida a una operación renal y después recibió un tratamiento de diálisis.

Entre los asistentes al funeral estuvieron el heredero del Trono, Naruhito, su esposa Masako, la princesa Sayako (hermana de aquél), y el príncipe Tomohiko de Mikasa, sobrino de la fallecida y encargado de dirigir las exequias.

Tomohiko es primo del emperador Akihito, quien, al igual que su esposa, la emperatriz Michiko, no participó personalmente en el servicio fúnebre, tal y como esta-

blece para estos casos el rígido protocolo imperial japonés.

La princesa Takamatsu era nieta de Yoshinobu Tokugawa, el último 'shogun' del régimen Tokugawa (1603-1867), que durante siglos mantuvo a Japón en el más completo aislamiento.

PENSAMIENTO APERTURISTA.

Las ideas aperturistas de Kikuko causaron más de un disgusto en la familia real nipona, como ocurrió en 1987 cuando, a la muerte de su esposo por un cáncer de pulmón, pidió que se le efectuara la autopsia, cuyos resultados reveló públicamente.

En 1995, esta princesa de férrea voluntad publicó sus diarios es-

critos antes y durante la II Guerra Mundial, en los que no fue parco en críticas contra el imperialismo y militarismo que marcó el auge posterior tragedia de Japón en aquella época.

Kikuko defendió también la posibilidad de que se modificara la actual ley de sucesión, que limita el ascenso al trono a un heredero varón, a fin de posibilitar la entronización de una mujer. Esta cuestión está candente en Japón pues el príncipe Naruhito y la princesa Masako son padres de una niña, Aiko, de tres años, que, según la actual normativa, no puede aspirar al Trono del Crisantemo. Buena parte de los japoneses muestran a favor de variar esa ley.

La nieve provoca el caos en las carreteras y deja aisladas a cientos de personas

EFE/MADRID

Miles de automovilistas quedaron atrapados ayer en las carreteras españolas, especialmente en las de las provincias de Burgos y de León, como consecuencia del temporal de frío y nieve que afecta, sobre todo, al Norte de la Península.

La ola de bajas temperaturas que estos días atraviesa España ha afectado principalmente a Castilla y León, donde varias carreteras tuvieron que cerrarse al tráfico, y ha causado problemas de circulación en Galicia, Asturias, Cantabria, Pa-

ís Vasco y La Rioja. La vía que más acusó el temporal fue la A-1 a su paso por las localidades burgalesas de Aranda del Duero y Lerma, en cuyos tramos, completamente cubiertos por la nieve, quedaron retenidos unos 3.000 vehículos.

El Gobierno, por medio de la vicepresidenta primera, María Teresa Fernández de la Vega, asumió en contacto permanente con el jefe del Ejecutivo, José Luis Rodríguez Zapatero, la coordinación del operativo destinado a hacer frente las consecuencias del temporal.

Entre las medidas decretadas,

el Ejército ha enviado a Burgos dos vehículos blindados oruga del tipo TOA y tres camiones cargados con mantas y diferente material de abrigo para socorrer a los automovilistas retenidos.

Asimismo, tanto Protección Civil como la Dirección General de Tráfico estuvieron coordinando sus esfuerzos y sus actuaciones para facilitar la evacuación de estas personas. La DGT, de hecho, recomendó a los ciudadanos que evitaran, incluso aunque fuera necesario, los desplazamientos por carretera ante la práctica imposi-

bilidad de circular por muchos tramos del Norte peninsular.

El jefe de Área de Vigilancia de la DGT, Manuel Guillén, calificó como «gravísima» y «realmente delicada» la situación de las carreteras en Burgos y, por esta razón, se agotaban las horas de luz, este organismo consideró cerrar a todo tipo de tráfico -previamente se había aplicado la restricción a los camiones- algunos tramos, especialmente la A-1. Para ello fue necesaria la colaboración de la Guardia Civil y, más tarde, del Ejército.



El cineasta y músico Woody Allen actuó ayer en el Palacio Municipal de Congresos de Madrid junto a su banda. / EFE

Woody Allen cautiva con su clarinete a un público entregado en Madrid

El popular cineasta llenó de jazz al Teatro Municipal de Congresos de Madrid. Actuó con su banda, la New Orleans Jazz Band

El cineasta reunió a 2.000 incondicionales de música. Es el concierto que tuvo que suspenderse el verano por el inicio del rodaje de su última película, 'Melinda y Melinda'.

SEVILLAS/ MADRID
Woody Allen no defraudó a nadie. Su actuación en el Palacio Municipal de Congresos de Madrid, el primero de su gira en España, continuó a sus incondicionales y también a todos los amantes del jazz y de la buena música. Temas siempre ocuparon buena parte del repertorio que ofreció a los amantes de un género minoritario, pero que cuentan siempre con un público fiel.

El cineasta y clarinetista Woody Allen y su 'New Orleans Jazz Band' actuaron anoche, a las 20.30 horas, en el Palacio Municipal de

Congresos del Campo de las Naciones, dentro de la programación cultural organizada por el Área de las Artes para la Navidad 2004.

La 'New Orleans Jazz Band' está formada por músicos especialistas en jazz tradicional de Nueva Orleans como Simon Wettenball (trompeta), Jerry Zigmont (trombón), Cynthia Sayer (piano), Hedí Davis (banjo), Conald Fowlkes (contrabajo) y Ron García (batería). Allen, que actuó ante 2.000 personas, ofreció así el concierto que tuvo que suspender el verano pasado debido al inicio del rodaje de su última película, «Melinda y Melinda».

Woody Allen y su banda de jazz, la New Orleans Jazz Band, en la que toca el clarinete, se desplazan hoy a Guadalajara para actuar en el Teatro Auditorio Buero Vallejo, en el marco de la programación que ha diseñado el Gobierno de Castilla-La Mancha para conmemorar el IV Centenario de la pu-

blicación de 'El Quijote'. Las entradas para ocupar algunas de las 983 localidades que tiene el Teatro-Auditorio Buero Vallejo se agotaron a las 24 horas de ponerse a la venta, según confirmaron ayer fuentes de la Delegación de la Junta de Castilla-La Mancha y del Ayuntamiento de Guadalajara.

APRENDIZAJE. Woody Allen aprendió a tocar el saxo cuando tenía solo trece o catorce años, aunque, después, se decantó por el clarinete y mañana interpretará en Guadalajara un repertorio integrado por clásicos de la ciudad sureña estadounidense que da nombre a la banda, Nueva Orleans.

Barcelona y Bilbao son los siguientes puntos de la geografía española donde se podrá ver al director de cine tocando el clarinete con su banda jazz, según el programa de actuaciones fijado para su gira musical por España.

El teatro de Broadway apuesta por los monólogos de humor

EN NUEVA YORK
Algunos teatros de Broadway han pasado de lado este invierno los clásicos montajes musicales oporcionados por los monólogos humorísticos presentados por celebridades, lo cual les garantiza llenos de audiencia con un coste muy bajo. Los actores de Hollywood Billy Crystal y Whoopi Goldberg, así como actores de teatro y televisión

como Dame Edna, Eve Ensler, Jackie Mason y Mario Cantone, son algunos de los que se suben al escenario para contar chistes e historias cargadas de ironía, en lo que se denominan «stand-up comedy». Para algunos seguidores del negocio de Broadway, esta estrategia responde tanto a cuestiones de egocentrismo como monetarias, considerando los costos

que se ahorran los productores con tener a una sola persona, y famosa, sobre el escenario.

Goldberg presenta un monólogo simplemente titulado 'Whoopi', que no es más que una reposición de su primer espectáculo en solitario, montado también en Broadway hace exactamente veinte años, y que le permitió saltar a Hollywood, «la meca del cine».

FILATELIA

La ilusión viaja en carta en Navidad y la respuesta se guarda en álbumes

ANDRÉS GALARÓN/BURGOS
Cuando en cada lugar del mundo dan las doce de la noche del 24 de diciembre, millones de familias se encuentran reunidas en los festejos de la Navidad. Junto con el año nuevo, estas dos celebraciones, más allá de las particularidades de cada país o región y de las creencias religiosas, son universales. De acuerdo con la liturgia, en esta fecha se conmemora el nacimiento de Jesús, el momento en que Dios se hizo hombre, con toda la simbología que ello implica: se difunde su mensaje de amor y paz y comienza una nueva era para la humanidad.

Pero además, durante el transcurso de los siglos, este contenido religioso se ha ido convirtiendo en una tradición complementada con un conjunto de elementos muy variados. Entre ellos no hay que olvidar a la Filatelia. Entendida

como el arte de estudiar el sello, es viajar por el mundo. Es un pasatiempo que nos permite ampliar el nivel cultural.

Junto a la extraordinaria opción de ocupar nuestro tiempo libre, el coleccionismo es una terapia ocupacional, que nos ayuda a estrechar lazos de amistad. Nexo de unión que sirvió a mediados del siglo XX para escribir de manera abierta a los conseguidores de regalos, los Reyes Magos o Papa Noel en sus diversas acepciones.

El mensaje originario de la Navidad está relacionado con la esperanza, con la alegría que producen el acto de dar y la reunión. Finlandia, Nueva Zelanda, Suecia, Francia, Alaska, etc. son algunos de los más famosos países que mantienen abiertas estafetas postales temporales dedicadas a Santa Claus, San Nicolás, Papa Noel, Pere Noel, etc, muy codiciadas.



Varios matasellos extranjeros amparan la leyenda de estas fechas.

SEVILLA

La Bienal de Arte cierra sus puertas con los objetivos cumplidos

La directora gerente de la Fundación Bienal Internacional de Arte de Sevilla (Biacs), Juana de Aizpuru, afirmó que los objetivos de la primera edición del certamen, que concluyó ayer tras 87 días abierto al público en el Monasterio de Santa María de las Cuevas, están «cumplidos». En una entrevista concedida a Europa Press, De Aizpuru se mostró «muy satisfecha y contenta» con los resultados obtenidos por la muestra, ya que «la principal meta que nos marcamos en la Fundación fue organizar un evento cultural desde Sevilla y para Sevilla, España y el mundo; y esto se ha conseguido». La galerista recordó que «la historia de la Bienal es la de un año y medio

de preparativos y la de 87 días de exposición». En este tiempo, «cerca de 40 empresas y otros tantos patrocinadores sevillanos han colaborado en el montaje, aportando dinero o servicios».

MÚSICA

Las discográficas independientes creen que las descargas de internet favorecen a las multinacionales ■ El presidente de la Unión Fonográfica Independiente (UFI) -asociación que aglutina a las principales discográficas independientes de toda España-, Mario Pacheco, consideró que las llamadas 'majors' -multinacionales dedicadas a la industria de la música- «también tienen un trato de favor en el emergente mercado de las descargas», sector que consideró «el presente de la música». En una entrevista, Pacheco aseguró que la asociación nació «para luchar contra la piratería porque, aunque no nos afecta directamente, se está cargando la industria», pero que el auge de las nuevas tecnologías dejó esa lucha «en un segundo plano» y «nos hizo preocuparnos por buscar un hueco en ese nuevo mercado».

Este año los Reyes vienen antes con

Carrefour



DE ALBACETE
La Tribuna



BASES

El concurso consiste en el sorteo de todos los REGALOS que figuran en el apartado de PREMIOS.

El SORTEO se celebrará ante notario el próximo día 3/1/2005 en CARREFOUR Albacete.

La lista de ganadores se publicará el día 4 de Enero de 2005 en La Tribuna de Albacete

Para participar en el concurso,deberás rellenar el cupón que figura en ésta misma página y depositarlo dentro de un sobre, en LA TRIBUNA de Albacete. Paseo de la Cuba,14; o en CARREFOUR Albacete (mostrador de atención al cliente). En el sobre deberá figurar, necesariamente, "CONCURSO LA TRIBUNA-CARREFOUR". Cada sobre sólo podrá contener un cupón.

A cada cupón extraído le corresponderá un sólo PREMIO de los detallados en la lista y éstos no podrán ser canjeados por ningún otro PREMIO, ni por dinero en metálico.

Entrarán en el SORTEO todos los cupones que se reciban hasta las 14 horas del día 2 de Enero del 2005 y que cumplan los requisitos antes mencionados.

No podrán participar en el mismo, los empleados de LA TRIBUNA de Albacete ni de CARREFOUR, ni sus familiares directos.

PREMIOS

- 1 ORDENADOR
- 1 TELEVISOR 28" THOMSON"
- 5 TELEVISORES 14" "RADIODINA"
- 5 DVD
- 10 CAMARAS DIGITALES
- 1 COCHE A BATERIA "SPIDERMAN"
- 10 COCHES RADIO-CONTROL "TORMENTA"
- 1 BICICLETA JUVENIL "EVOLUTION"
- 1 BICICLETA JUVENIL 26" IRON
- 10 CESTAS DE NAVIDAD
- 5 JAMONES

NOMBRE _____

DIRECCION _____

TELÉFONO _____

POBLACIÓN _____

EDAD _____

D.N.I. _____

PARA PARTICIPANTES MENORES DE EDAD, RELLENAR D.N.I. DEL PADRE O TUTOR

► FÚTBOL
El Hellín pasa en doce meses de líder a colista

► ESRIMA
El Club Universitario de Esgrima 'Los Llanos' cumple diez años apostando por mantener vivo este deporte en Albacete

► ATLETISMO
Atletas albaceteños tomarán parte en la Copa del Rey y de la Reina

LA TRIBUNA DE ALBACETE

LUNES 27 DE DICIEMBRE DE 2004

DEPORTES 43

El Alba, uno de los equipos con menos efectividad goleadora

El equipo de José González también es de los que menos rematan entre los tres palos, aunque es de los más castigados por los balones a la madera

El Albacete Balompié está pagando su escasa efectividad goleadora, capítulo en el que sólo está mejor que los equipos que le persiguen y los dos recién ascendidos.

CRISTÓBAL GUZMÁN / ALBACETE
Lo ofrecido hasta la fecha por el Albacete Balompié, especialmente en casa, ha dejado bien a las claras que su mal principal es la escasa capacidad goleadora que viene mostrando.

Esta sensación viene avalada por las cifras hasta la 17ª jornada de Liga por lo que a registros goleadores se refiere. La efectividad en tantos se corresponde casi exactamente con una clasificación en la que los equipos con más dificultades son precisamente los que menos puerta están viendo.

Curiosamente, los que más lanzamientos a puerta han realizado son equipos que no están precisamente para muchas alegrías. El Getafe, el Mallorca y el Deportivo superan los 110 disparos entre los tres palos, con efectividad variada, no en vano los gallegos (aun estando en horas bajas) llegan a un respetable 20% mientras los madrileños y baleares se quedan en un 13%, lo que explica su posición rezagada en la tabla.

Estos dos están por debajo del 19% de efectividad que presenta el Albacete, el penúltimo en tiros totales y el cuarto por la cola en los lanzamientos a puerta. Amén de los citados, presentan un balance peor el Numancia (11%), Racing (16%) y Málaga (17%), todos ellos perseguidores de los blancos. El Levante, con un 18%, está casi a la par que el Alba, aunque su posición en la clasificación se explica porque la tirado entre los tres palos más de cien veces.

En las antípodas de esta escasez goleadora se encuentran el Valencia, con un 35% de efectividad que refleja un gran aprovechamiento de sus escasos lanzamientos (dato sólo empeorado por el Málaga). El Barcelona ha aprovechado el 32% de sus disparos a puerta, casi igual que el Osasuna y el Athletic (31%), aunque los intentos azulgranas han sido numéricamente mucho mayores con 35



El Albacete necesita mejorar su efectividad de cara a puerta. / J. MORENO

transformaciones en gol. En términos absolutos, el líder de la competición es el que más lanzamientos totales ha efectuado (267), un dato que da una idea de su extraordinario potencial ofensivo.

LOS PALOS. En este apartado el Alba está siendo especialmente castigado esta temporada con seis balones estrellados en la madera, lo que supone la altísima cifra del 7,5% de sus lanzamientos a puerta. El Español y el Málaga tampoco han gozado de fortuna en este aspecto.

En este caso, el Atlético de Madrid se lleva la palma ya que sus jugadores se han topado con el palo en nueve ocasiones, lo que supone el 11% del total de sus remates entre los tres palos. Dicho de otra manera, de cada diez remates bien dirigidos los de Ferrando estrellan uno en la madera.

La escasa aportación de los delanteros marca la diferencia

C. GUZMÁN / ALBACETE
Uno de los datos que más comentario están suscitando es el referido al escaso tino que están padeciendo los delanteros del Albacete desde que comenzó la temporada.

Aunque se trata de un equipo diferente, con un técnico diferente y en circunstancias también diferentes, resulta irrefutable la poca efectividad de los tres delanteros natos del equipo (Rubén Castro, Francisco y Mikel), que tan sólo han sumado tres goles en diecisiete jornadas, una cifra bajísima que tan sólo ha sido parcialmente paliada con los tres tantos por cabeza que han conseguido Pacheco y Redondo, a la sazón los máximos realizadores del cuadro blanco.

También resulta irremediable el contraste con la temporada pasada. A estas alturas del Campeonato, los arietes natos ya habían sumado conjuntamente once goles (seis de Aranda, tres de Mikel y uno de Basti), lo que explica ese déficit de seis goles con relación a la 17ª jornada de hace un año. Aunque los delanteros malagueños ya no están en el Albacete, sí se echan de menos esos goles de Mikel que, sin alcanzar una cifra espectacular, han valido su peso en oro.

En este sentido, también hay que recordar el excelente comienzo de la temporada 2003/2004 de Parri, que a estas alturas ya llevaba anotados cuatro goles para desaparecer después.

LOS DEFENSAS APORTAN MÁS. En cualquier caso, no todo está resultando malo en el aspecto goleador.

Uno de los aspectos que más se echaron en falta en anteriores campañas fue el de la aportación goleadora de los defensas, que el año pasado se redujo al gol de Pablo frente al FC Barcelona.

En estos 17 encuentros Buades (dos goles) y Gaspar (uno) ya han conseguido mejorar este apartado que, además, le ha valido al conjunto manchego ganar dos puntos, uno frente al Getafe y otro en el Ciudad de Valencia.

LA EFECTIVIDAD DE LOS EQUIPOS DE PRIMERA

EQUIPO	TIROS PUERTA*	GOLES (EFECTIVIDAD)	POSTES (%)	TOTAL REMATES*
Getafe (15º)	120	16 (13%)	4 (3%)	231
Mallorca (19º)	113	15 (13%)	4 (4%)	225
Deportivo (13º)	111	22 (20%)	3 (3%)	226
Barcelona (1º)	109	35 (32%)	5 (5%)	267
R. Sociedad (11º)	101	22 (22%)	4 (4%)	208
Levante (14º)	101	18 (18%)	0 (0%)	194
Villarreal (10º)	98	21 (21%)	6 (6%)	198
Numancia (20º)	94	10 (11%)	3 (3%)	193
Real Madrid (5º)	93	25 (27%)	4 (4%)	204
Betis (6º)	93	22 (24%)	2 (2%)	212
Racing (17º)	92	15 (16%)	3 (3%)	184
Sevilla (3º)	88	21 (24%)	4 (5%)	202
Zaragoza (12º)	85	24 (28%)	3 (4%)	204
Español (4º)	84	18 (21%)	6 (7%)	180
Osasuna (7º)	84	26 (31%)	4 (5%)	184
At. Madrid (8º)	83	18 (22%)	9 (11%)	189
Albacete (16º)	80	15 (19%)	6 (7,5%)	173
Athletic (9º)	78	24 (31%)	3 (4%)	193
Valencia (2º)	77	27 (35%)	4 (5%)	185
Málaga (18º)	72	12 (17%)	5 (7%)	166

*Datos del diario Marca

TERCERA DIVISIÓN

El Hellín Deportivo vive su peor año tras una década como 'gallito'

El equipo azul ha pasado en doce meses de ser líder a colista del Grupo XVII

LA TRIBUNA / ALBACETE

El Hellín Deportivo está viviendo su 'annus horribilis' en un proceso de transición que está resultando más traumático de lo esperado.

El equipo hellinero vive una auténtica fase de vacas flacas en la que ha pasado de 'gallito' de la categoría a otear con preocupación la posibilidad de perder la categoría después de una década en la que ha afrontado seis fases de ascenso a Segunda División B.

La crisis económica del club estalló mediada la temporada 2003/2004 con la denuncia pública de jugadores y técnico, que llevaban varios meses sin cobrar a

pesar de mantener al equipo en posiciones de ascenso.

Esa situación no le impidió acabar en tercera posición y volver a intentar un ascenso que acabó por resultar imposible.

Finalizada la temporada, Gonzalo Tomás decidió dar un giro de ciento ochenta grados confeccionando una plantilla de jugadores de la casa y otorgando su dirección al técnico local Angel Roldán.

El caso es que, transcurridas diecisiete jornadas, el balance del Hellín Deportivo no puede resultar peor, con tan sólo dos victorias que no le han impedido caer en el farolillo rojo con tan sólo 12 pun-



El Hellín está teniendo muchos problemas esta temporada. / T. FERNÁNDEZ

DATOS COMPARATIVOS EN LA 17ª JORNADA

TEMPORADA	PUESTO	PUNTOS	DIFERENCIA DE GOLES
2003/2004	1º	34	+11
2004/2005	20º	12	-13

tos merced a sus nueve derrotas y la gran cantidad de goles encajados (29), cifra empeorada solamente por el filial conquense.

Aunque aún no es tarde (le se-

paran cuatro puntos de la salvación), si no se produce la reacción el Hellín puede volver a categoría autonómica después de una década de protagonismo en Tercera.

El Almansa sigue hoy con su 'minipretemporada'

PACO MÁRQUEZ / ALMANSA

El Almansa inicia hoy, lunes, la segunda semana de entrenamientos (hasta el jueves), de su minipretemporada programada de entrenamientos especiales para preparar el resto de liga.

Toda la plantilla está convocada para las siete de la tarde, incluidos los que se marcharon a pasar la Navidad con su familia en otros lugares.

Además se espera una tarde ajetreada en los despachos, puesto que podría hacerse oficial la firma de contrato de algún nuevo jugador, o anunciarse la llegada por compromiso total con la entidad, de nuevos jugadores, aunque para esto habrá que esperar, ya que hay representantes que cambian de

opinión a última hora, como ya sucedió este verano con varios fichajes del Almansa, que finalmente por la mañana eran unos, y por la tarde eran otros, la realidad de lo firmado.

La semana del 3 de enero al 9 de enero, será normal en cuanto a entrenamientos (salvo la festividad de los Reyes Magos), y porque vuelve la liga, con desplazamiento a Socuellamos, el domingo nueve de enero.

La directiva del Almansa, con nuevos impulsos, pretende que se acerquen los indecisos hasta el Municipal, porque si la media es de espectadores es de 1.000 por partido, aproximadamente, podría ser muy superior, porque el potencial de nuevos aficionados es real.



El Almansa vuelve hoy a los entrenamientos. / P. MÁRQUEZ

Como ejemplo, el Almansa-Guadalajara de la pasada temporada llegó a los 2000 espectadores, y el ambiente de ese día puede volver en cualquier instante, ya que

se considera que las lesiones pueden haber frenado el progreso en la clasificación, y que la falta de liderato haya recortado espectadores.

SUB-16 Y SUB-18

Las selecciones autonómicas abren hoy la primera fase del Cto. de España

LA TRIBUNA / ALBACETE

Las selecciones sub-16 y sub-18 de fútbol-11 comienzan mañana su participación en la I Fase del Campeonato de España de Selecciones Autonómicas, que se va a disputar en las localidades ciudadreales de Bolaños de Calatrava y Miguelurra.

Los equipos regionales quedaron concentrados ayer en el Hotel Guadiana de Ciudad Real, y hoy debutan los dos equipos, el sub-16 jugará contra Murcia a las 10,30 horas, y el sub-18 contra el mismo rival, a las 12,15 horas, ambos encuentros en Bolaños de Calatrava.

En la jornada de mañana las selecciones regionales descansarán, aunque tendrán sesión de entrenamiento, y jugarán los dos rivales de los castellano manchegos en esta Fase, Navarra y Murcia.

En la última jornada, el día 29, el equipo regional sub-16 se enfrenta a Navarra, a partir de las 10,30 horas, y el sub-18 al mismo rival, a las 12,15 horas; ambos encuentros en Miguelurra.

Por lo que a representantes albaceteños se refiere, hay cinco jugadores albaceteños en la sub-18 y seis en la sub-16, pertenecientes a La Roda, Albacete Balompié y Fundación Albacete Balompié.

APORTACIÓN ALBACETEÑA

► **Sub-18.** Daniel Huedo (La Roda), Francisco Bueno, Joaquín Jiménez y Adán Gómez (Albacete Balompié), Angel Luis Ruiz (Fundación Albacete Balompié).

► **Sub-16.** Ramón Blázquez, Emilio J. López, Francisco Javier López y Alberto Andrés (Albacete Balompié), Francisco J. Fernández (La Roda), Héctor Martínez (Fundación Albacete).

La vida es móvil. Móvil es Vodafone.

Muévete a Vodafone y llévate este móvil manteniendo tu número.



Además ahora, en cada llamada, pagarás el primer minuto y hablarás 60 a móviles Vodafone y a fijos a cualquier hora del día. Hasta verano Y llévate una agenda de regalo al pasarte a Vodafone con el teléfono Motorola V980.

120€*

3G

GRUPO EDIN

Avenida de España, 39
Albacete
Tel.: 967 59 00 72

Paseo de la
Mancha, 44
Almansa (Albacete)
Tel.: 967 31 80 87

Plaza Mayor, 15
La Roda (Albacete)
Tel.: 967 54 80 51

vodafone

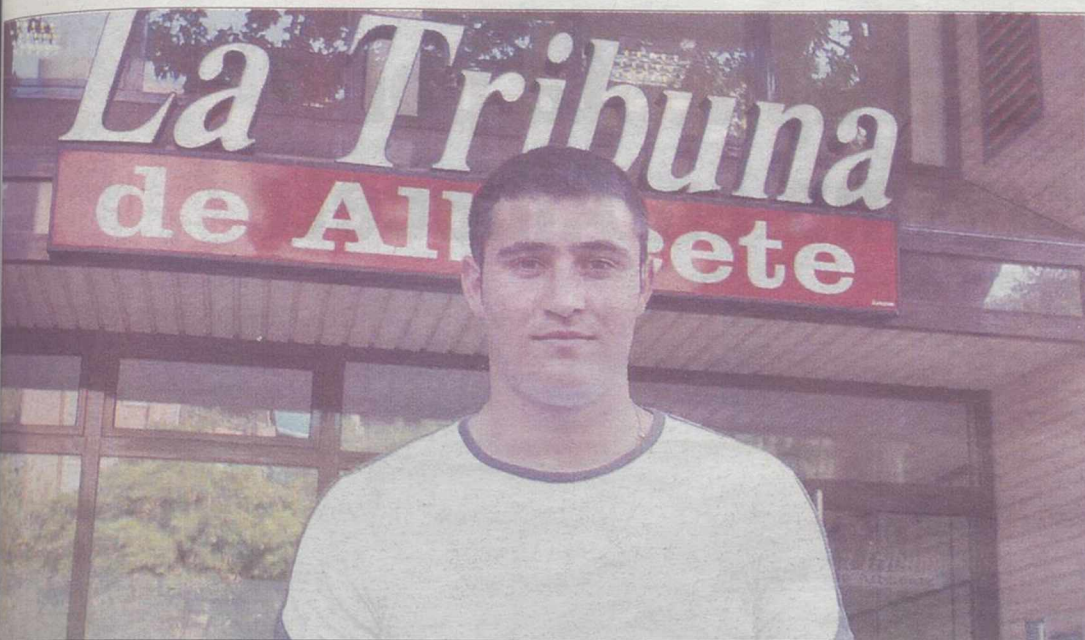

Pedro José Cuesta, atleta albaceteño del Puma-Chapín. / LA TRIBUNA

Atletas regionales estarán en la Copa del Rey y la Reina

LA TRIBUNA / ALBACETE
La Real Federación Española de Atletismo, una vez terminado el plazo para presentar estadillos de solicitud, ha seleccionado a los clubes que participarán en la XXIV Copa del Rey y de la Reina, el próximo 22 de enero, en los que estarán incluidos un buen número de atletas con licencia en Castilla-La Mancha.

En la Copa del Rey masculina ya estaban clasificados el Puma-Chapín en el que estarán los albaceteños Ignacio Calderón y Pedro José Cuesta, entre otros.

En la Copa del Rey femenina ya estaban clasificados, entre otros, el Valencia Terra i Mare de la albaceteña Celia Medina.

Por estadillo, también estará el Puma-Chapín Jerez de la albaceteña Yolanda Rodríguez, entre otras, el Benacantil-Puerto Alicante de la también albaceteña Verónica Sánchez y el Playas de Castellón de Beatriz Morillo.

La XXIV edición de la Copa del Rey y de la Reina se disputará en Valencia, en el Pabellón Fuente de San Luis, lugar tradicional de muchas pruebas de invierno.

PARTICIPACIÓN REGIONAL

ATLETA	CLUB
Ignacio Calderón (AB)	Puma-Chapín
César Pérez (Toledo)	Puma-Chapín
Javier Bermejo (Ciudad Real)	Puma-Chapín
Pedro José Cuesta (Albacete)	Puma-Chapín
Joan Lino (Guadalajara)	Puma-Chapín
María Marchante (Cuenca)	Puma-Chapín
Carmen Muñoz (Ciudad Real)	Puma-Chapín
Ana Céspedes (Ciudad Real)	Puma-Chapín
Yolanda Rodríguez (Albacete)	Puma-Chapín
Tamara Sanfablo (Guadalajara)	Puma-Chapín
Eugenio Barrios (Toledo)	FC Barcelona
Alberto Dorrego (Toledo)	FC Barcelona
Iván Román (Toledo)	FC Barcelona
Maite Mora (Toledo)	FC Barcelona
Ursula Ruiz (Ciudad Real)	FC Barcelona
Alessandra Aguilar (Toledo)	FC Barcelona
Iván Galán (Toledo)	Playas de Castellón
Raúl Moya (Toledo)	Playas de Castellón
Federico García (C. Real)	Playas de Castellón
Beatriz Morillo	Playas de Castellón
J. Ignacio Díaz (Cuenca)	Puerto Alicante
Javier Asensio (Ciudad Real)	Puerto Alicante
Juan de Dios Salamanca (C. Real)	Pto Alicante
Verónica Sánchez (Albacete)	Puerto Alicante
Alberto Viejo (Guadalajara)	Mortalaz
Alberto Sanz (Toledo)	Mortalaz
Yesenia Centeno (GU)	Valencia Terra i Mare
Celia Medina (Albacete)	Valencia Terra i Mare
Vanessa Veiga (Toledo)	Valencia Terra i Mare
Nerea Ruano (Toledo)	Valencia Terra i Mare
Vanessa Peñalver (Toledo)	A.A. Catalunya

CLM, undécima Federación

La Federación Territorial de Atletismo de Castilla-La Mancha logró la posición undécima en la clasificación elaborada por la Real Federación Española de Atletismo, tomando como referencia su participación en los campeonatos de España de las categorías absoluta, junior, juvenil y cadete. Castilla-La Mancha logró 11.115 puntos, 6.590 en categoría masculina y 4.525 en la femenina, en clasificación encabezada por Cataluña con 50.114 puntos, Andalucía con 33.520 y Madrid con 30.210 puntos, y por detrás de Castilla-La Mancha han quedado federaciones como Murcia (8.001), Baleares (6.961), Cantabria ((6.151), Navarra (6.149), Extremadura (5.630), La Rioja (3.055), Melilla (426) y Ceuta (31). En la clasificación por clubes, entre los 20 mejores no aparece ninguno de los clubes regionales.

new RAYO

Detalles Vida para toda una Vida

JR RAYO Joyeros
JOYERIA • RELOJERIA

C/ Teodoro Camino, 8 • C/ Tesifonte Gallego, 7
C/ Tesifonte Gallego, 2
02002 Albacete • Tel. 967 21 79 03
e-mail: frojo@mixmail.com

picanto

picanto
La calle tiene otro color

- Motorizaciones 1.0i. (61 CV) y 1.1i. (65 CV)
- Cambio manual o automático • Doble airbag
- Dirección asistida • Radio CD MP3
- ABS • EBD • Aire acondicionado • Cierre centralizado con mando a distancia
- Elevalunas eléctricos • Retrovisores eléctricos
- Asiento posterior partido • Faros antiniebla (Equipamiento según versiones)

Desde **6.850€***
Y no pagues hasta **marzo 2005**



KIA
SORPRENDETE

24 horas de asistencia

Más de 150 puntos oficiales

www.kia.es

INFOKIA: 902 283 285

3 años de garantía de serie

*PVPR recomendado de Picanto 1.0 LX en Península y Baleares (Impuestos, transporte, acción promocional y Plan Prever incluidos). Consumo combinado: 4,9 l/100 km. Emisiones CO2: 119 g/km. Oferta válida hasta fin de mes. No acumulable con otras ofertas. Sujeto a valoración crediticia.

Concesionario Oficial: **CARLLERAY, S.L.**

EXPOSICIÓN: Alcalde Conangla, 72 - 02001 ALBACETE - Tel.: 967 24 33 68

SERVICIO TÉCNICO: Ctra. de Murcia, 15 - 02006 ALBACETE - Tel. y Fax: 967 24 57 21

El C.U. Los Llanos: una apuesta por mantener viva la esgrima en Albacete

Tras diez años de trayectoria, y con la habitual falta de recursos económicos, los tiradores manchegos siguen defendiendo la esgrima como «un hobby perfecto» a la vez que mantienen un gran nivel competitivo

• Como casi todos los deportes 'minoritarios', la esgrima tiene sus adeptos en Albacete. Con cerca de veinte socios y mucha ilusión, el C.U. Los Llanos sigue en primera línea.

ALEJANDRO GÓMEZ / ALBACETE

En un año marcado por los aniversarios en nuestra ciudad, el Club Universitario de Esgrima Los Llanos también cumple diez años en su empeño de mantener vivo un deporte como la esgrima en la capital manchega.

Conversado con tres de los responsables, y a la vez deportistas, del club (Asunción Díaz, presidenta, y los gestores Gregorio Alcázar y Francisco Javier Moya), nos explican que el club nació muy vinculado a la Universidad, aunque con el paso de los años el club ha ido siguiendo su propio camino y esa vinculación ha desaparecido, ya que su idea es «fomentar la esgrima y que el club esté abierto a todo el mundo».

Del mismo modo, este año el club ha sufrido una escisión por «meras diferencias de política». Algunos de sus antiguos miembros han formado la Sala de Armas, aunque eso no parece ser un problema e incluso, apuntan a que «la competitividad entre ambos está suponiendo un incentivo más».

El club propone a sus integrantes dos entrenamientos semanales de dos horas (de 20 a 22 horas) en la sala multiusos del pabellón Jorge Juan y además, organiza dos torneos anuales, en Navidad y primavera, con los escasos fondos que le proporciona las cuotas 'populares' de sus socios y algunas subvenciones. Por tanto, las dificultades económicas persiguen también a los tiradores, al igual que a la mayoría de los clubes 'pequeños' de nuestra ciudad.

Todo ello porque asumen que su afición es un deporte minoritario y quieren que «el club es prácticamente como una asociación juvenil para amigos que disfruten con este deporte», sin descuidar el nivel competitivo. De hecho, Los Llanos (con 16 miembros fijos actualmente) es el club que «más tiradores de nuestra región aporta en pruebas nacionales» y además, sus miembros copan los primeros puestos del ranking regional en ambas categorías, siendo el mismo Álvarez uno de esos líderes.

AFICIÓN. Como verdaderos aficionados por el deporte de la espada, señalan los tres cuáles son, desde su punto de vista, los principales atractivos que pueden animar a más gente para conseguir que la esgrima deje de ser tan minoritaria en Albacete. Asunción lo señala como un «hobby perfecto», Moya destaca que «es un remedio perfecto para olvidar los proble-



Para los miembros de este club, la esgrima es «un hobby perfecto». / LA TRIBUNA

«No es un hobby caro»

Pese a la imagen algo 'aristocrática' que pueda acompañar a la esgrima, los gestores de Los Llanos se encargan de señalar que «este no es un deporte caro». De hecho, el club se financia con una cuota anual de 90 euros que pagan los socios (hay otras cantidades menores para quienes quieran ser 'tiradores' ocasionales, que en ningún caso acumulan más de esa cantidad al cabo de un año) y esa cifra incluye el alquiler de material, los desplazamientos a las competiciones y el cuarenta por ciento de la estancia subvencionado. Y si alguien prefiere ir 'por libre', el coste total de un equipo medio (espada, uniforme y careta) no va más allá de los 200 euros.

mas cotidianos y mantenerte en forma, por el nivel de concentración y abstracción que requieren los combates». Por su parte, 'Goyo' Álvarez alude al parecido de este deporte con el ajedrez «en cuanto a que ambos requieren de mucha inteligencia y estudiar, aunque en la esgrima se necesita también de una buena preparación física».

Para apoyar sus opiniones, aseguran que «todo el mundo que prueba, se queda» y que además es un deporte que no ofrece limitaciones de edad ni sexo. De hecho, la edad de los miembros del club oscila entre los 16 y 56 años e incluso hay tiradores famosos que



Francisco Javier Moya, Asunción Díaz y Gregorio Álvarez. / ARTURO PÉREZ

siguen en liza una vez superados los setenta años.

Los miembros de Los Llanos (que pueden ser socios, deportistas habituales u ocasionales) compiten tan sólo en la modalidad de espada, quizá por ser la modalidad más pura y la más popular, «y también en la que menos influyen las decisiones de los árbitros».

En cualquier caso, el mensaje principal que quieren transmitir estos tiradores albaceteños es que los aficionados al deporte den una oportunidad a la esgrima y, para prueba de ello, ofertan una «prueba gratuita de quince días para aquellos que quieran probarlo».



Se trata de una especialidad que requiere estudio y preparación física. / LA TRIBUNA

Sacchi promete trabajo y esfuerzo para llevar al Madrid a lo más alto

El nuevo director de fútbol del club dijo que estudiará al equipo para buscar las soluciones

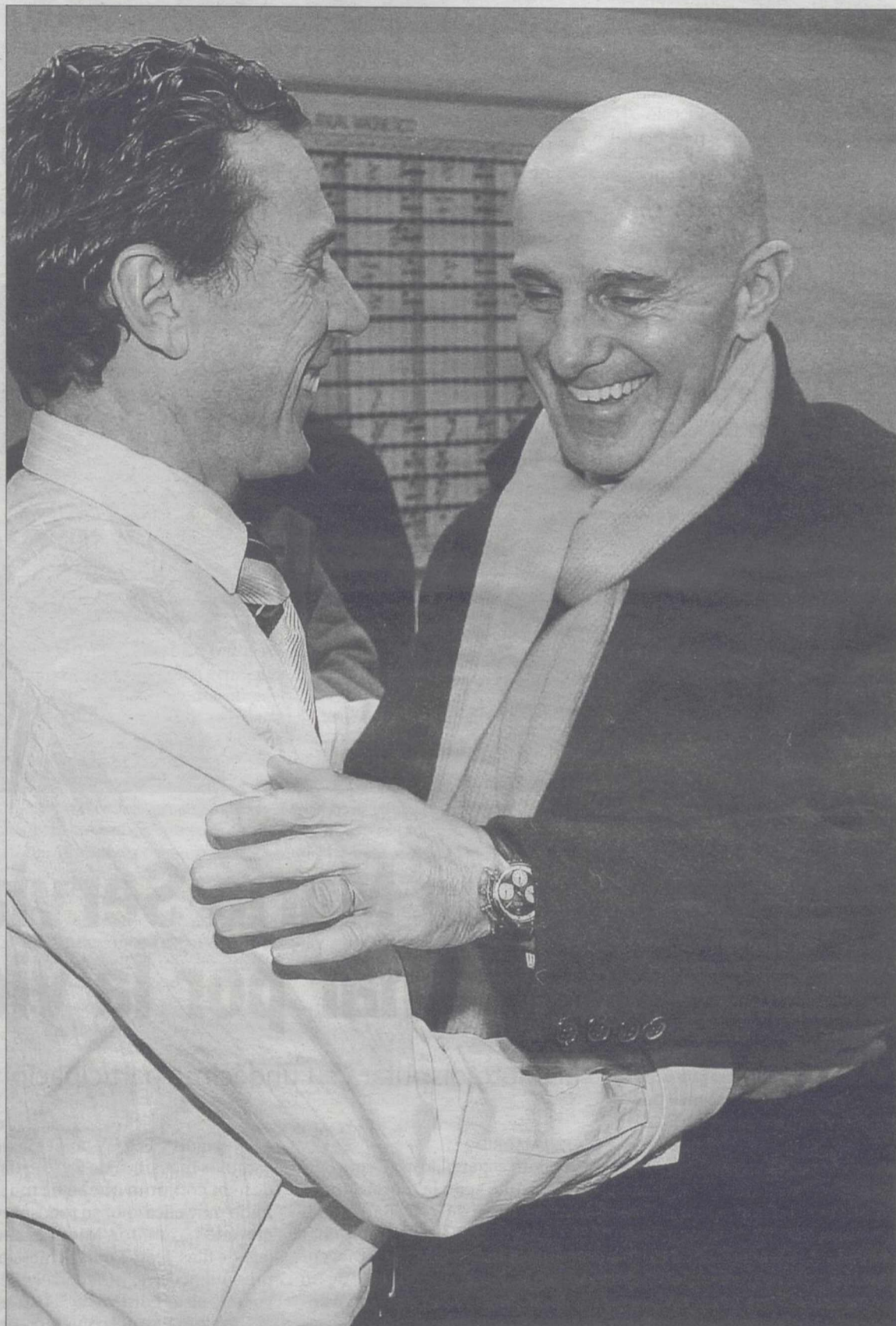

Sacchi y Emilio Butragueño se saludan a la llegada del primero a Madrid. / EFE

cuestiones sobre las que habló el nuevo director de fútbol blanco.

«En los dos países hay una cultura futbolística muy grande. En Italia se dice que hay que ganar, pero si se pregunta '¿cómo hay que ganar?' la gente responderá: 'No importa, ganamos y ya está'. En España se dice: 'Hay que ganar, pero hay que jugar bien'. Hay una diferencia muy grande y yo, en este sentido, estoy más cerca de España que de Italia», reconoció.

NUEVA ETAPA. Todo el mundo está convencido de que a partir de enero las cosas van a cambiar.

«Todas las personas que van a trabajar conmigo y yo mismo intentaremos aportar más fuerza, mayor convicción, alegría y clari-

El italiano indicó que ayudará al entrenador y a los jugadores para que desarrollen su profesión al máximo de sus posibilidades

dad a todo. Pero debemos tener de nuestro lado la confianza y la voluntad de los jugadores, pues de esta manera García Remón podrá trabajar con mayor tranquilidad y podrá demostrar todas sus capacidades», indicó.

TRABAJO EN EQUIPO. El equipo todavía está en tres competiciones y no ha arrojado la toalla en ninguna de ellas.

«Todo el mundo sabe que tenemos un equipazo. Tenemos a cinco o seis jugadores que ningún club puede tener. Una entidad puede aglutinar a los mejores futbolistas, pero si éstos no trabajan juntos y no tienen una ilusión grande sus éxitos serán muy pequeños», concluyó Arrigo Sacchi.

Germán Hornos sigue en estado grave tras ser operado

EFE / VALLADOLID

Los médicos que atienden al futbolista uruguayo Germán Hornos, del Valladolid, que se recupera de las heridas del grave accidente de tráfico sufrido el sábado, resolvieron trasladarlo ayer a un centro especializado de Montevideo, debido a una complicación pulmonar.

Según informaron fuentes del Centro de Tratamiento Intensivo del sanatorio Comeca, al norte de Montevideo, el jugador, de 22 años, se recupera normalmente de la operación que hubo que practicarle por la fractura de cráneo y el coágulo ocasionados por el accidente.

Sin embargo, en el último informe médico se precisó que el jugador era trasladado a Montevideo para una mejor atención del problema pulmonar.

El futbolista, aún dormido, con su cabeza inmovilizada y con un aparato de respiración artificial fue rápidamente ingresado en una unidad especializada.

El informe de la operación detalló que el estado del paciente es estable, aunque se le aplicará un nuevo tratamiento para controlar la afección pulmonar.

El pasado sábado, Hornos conducía el vehículo en el cual regresaba con otras tres personas de una reunión en Santa Bernardina, localidad cercana a Durazno.

Al entrar a la ciudad de Durazno, el automóvil se deslizó en una cerrada curva y colisionó con varios árboles.

Hornos, que conducía el automóvil, fue quien llevó la peor parte, pues la colisión con los árboles fue por la parte izquierda del vehículo.

APOYO A LA FAMILIA. El entrenador del Real Valladolid, Sergio Kresic, manifestó que «ahora sólo hay que esperar y rezar para que todo acabe bien».

«Es muy duro recibir una noticia así, ya que se trata de un chico joven con el que convives todos los días y pasas momentos duros o agradables, pero hay que esperar que su juventud le ayuden a salir de esta situación», dijo.

El entrenador croata subrayó que «hay que tener esperanza y rezar para que todo siga evolucionando bien» y recalcó que «ahora lo más importante es la persona y su familia», al margen de cualquier cuestión futbolística.

Tanto el presidente del club, Carlos Suárez, como el director deportivo, Santiago Llorente, están estudiando la posibilidad de viajar a Uruguay, pero hasta hoy no habría vuelo disponible, con lo que su desplazamiento dependerá de la evolución del jugador.

BALONCESTO

Shaquille O'Neal y Miami Heat ganan la partida a los Lakers

EFE / LOS ANGELES (EE UU)

La abreviada jornada de la NBA el día de Navidad vio el crecimiento del base Dwyane Wade, el aporte de Shaquille O'Neal y la producción de Kobe Bryant, que aunque fue el máximo anotador, no pudo frenar la racha ganadora de los Heat de Miami, que han igualado su mejor en los anales de la franquicia.

Las expectativas del gran duelo entre Shaquille O'Neal y Kobe Bryant no influyeron nada en el base Dwyane Wade, quién fue el jugador decisivo en la prórroga que permitió que los Heat de Miami se impusieran por 104-102 a los Lakers de Los Angeles.

El duelo entre los ex-compañeros fue todo lo que se esperaba, pues ambos contribuyeron significativamente a su equipo durante el tiempo reglamentario, pero en la prórroga el protagonista fue otro. Así, Bryant anotó 42 puntos, pero en la prórroga no fue el jugador decisivo que se esperaba, mientras que O'Neal, quién registró 24 tantos, tuvo que abandonar el partido cuando faltaban dos minutos.

REACCIONES. Bryant, máximo anotador del partido, no logró encestar una canasta después de que O'Neal tuviera que dejar el partido por acumulación de faltas personales a solo 2:15 para que expirara el tiempo reglamentario.

«Me sentí un decepcionado porque tuve que salir por faltas», comentó Shaq. «Pero mis compañeros tomaron la batuta y me dijeron que no me preocupara, que ellos ganarían la batalla por mí», agregó.

Los equipos que protagonizaron el pasado 19 de noviembre la pelea más violenta que se recuerda en la historia del baloncesto profesional, se olvidaron de los malos modos y los Pistons de Detroit ganaron por 98-93 a Pacers de Indiana.

El triunfo les permitió a los campeones de liga vengarse de la derrota que habían sufrido antes de que varios jugadores de los Pacers, encabezados por el alero Ron Artest, protagonizaran una batalla campal en las gradas y el campo con aficionados de los Pistons.

El comportamiento y actitud de los jugadores de ambos equipos y de los seguidores de los Pacers fue siempre ejemplar y en ningún momento hubo acciones antideportivas o malas palabras entre ellos.

El escolta Richard Hamilton lideró a los Pistons con 25 puntos y fue secundado por el base Chauncey Billop, que aportó 20 tantos con el mismo número de pases de anotación, para que el equipo de Detroit mejorase a 13-12 en lo que va de liga.

FÚTBOL

Ronaldinho, en el once de gala de L'Equipe

Los brasileños Cafú, Ronaldinho y Adriano y el portugués Deco forman parte del once de gala de 2004 seleccionado por el diario francés 'L'Equipe', que ha seleccionado como entrenador al también portugués José Mourinho. En la plantilla seleccionada por el rotativo destaca la ausencia de jugadores del Real Madrid, club que desde 1995 siempre había tenido algún jugador entre los once seleccionados. En la pasada edición había cinco jugadores madridistas: Roberto Carlos, Makelele, Beckham y Zidane y Ronaldo.

El Valencia pagará un millón de euros por Sissoko

El Auxerre ha llegado a un acuerdo con el Valencia, por el cual el club español pagará casi un millón de euros por los derechos de formación del joven jugador Mohamed Lamine Sissoko. El Valencia, que fichó al jugador en el verano de 2003, pagará cerca de un millón de euros tras la decisión del Tribunal de Arbitraje del Deporte, que a finales de agosto dictaminó que debía compensar al club de procedencia del jugador por los derechos de formación.

BALONCESTO

El Pamesa vuelve a entrenarse sin Óscar Yebra

El Pamesa Valencia volvió ayer a los entrenamientos tras dos días de descanso por las fiestas de Navidad y lo hizo con la ausencia del alero leonés Oscar Yebra, que se lesionó en el amistoso contra el Casademont Girona el pasado jueves. Mientras sus compañeros se ejercitaban, Yebra recibió tratamiento para recuperar el maltrecho tobillo derecho.

ATLETISMO

El Guerrouj, mejor deportista de Marruecos

El atleta Hicham El Guerrouj, campeón olímpico de 1.500 y 5.000 metros, ha sido elegido por novena vez mejor deportista marroquí del año mediante una encuesta entre los medios de comunicación. En la rama femenina ha sido distinguida otra atleta, Hasna Benhassi, subcampeona olímpica de 800 metros. El Guerrouj superó en la votación al futbolista Marouane Chamakh, jugador del Burdeos francés, y al atleta Abdelaati Iguidir, campeón mundial junior de 1.500.

AUTOMOVILISMO



José María Serviá, al volante de su coche en la pasada edición del Dakar. / EFE

José María Serviá: «Voy a luchar por la victoria»

El piloto disputará su undécima participación en la dura prueba

EFE / MADRID

El piloto español Josep María Serviá afronta «con la moral a tope» la 27 edición del rally Barcelona-Dakar, en el que saldrá a «luchar por la victoria o por el podio, como mínimo» a los mandos de un buggy del equipo Schlessler Aventures.

«Estoy con muchas ganas y con la moral a tope. El coche está muy bien preparado y mis aspiraciones no tienen límite. Tenemos mucha confianza en hacer un gran resultado y podemos estar luchando por la victoria o el podio», declaró Serviá, que acomete su undécima participación en la prueba.

DIFICULTAD AÑADIDA. «Este año se ha eliminado el control de autoinflado de los neumáticos, como aspecto más significativo, y supone una dificultad añadida lo que, normalmente, juega a favor de la experiencia que nosotros poseemos y que nos ha dado grandes resultados», añadió el piloto español.

Con el francés Arnaud Debron como copiloto, Serviá conducirá un buggy Schlessler-Ford Raid de dos ruedas motrices, equipado con un motor Ford V6 de 4.0 litros

e inyección y 260 CV con caja de cambios mecánica de 5 velocidades, un conjunto que se ha mostrado muy eficaz por su robustez y elevado par motor. Mientras, su jefe de filas, Jean-Louis Schlessler, presentará como novedad el nuevo propulsor Ford V8 de 5.4 litros.

El piloto español comentó: «Según en qué zonas, la ligereza del

coche puede jugar a mi favor. El coche de Schlessler tiene por reglamento 180 kilos más de peso, así como un mayor consumo, por lo que a principio de tramo irá más cargado. De todas formas habrá que esperar a la carrera propiamente dicha para realizar comparaciones», indicó.

Serviá indicó que el coche es muy fiable y que afrontará las irregularidades del terreno sin ningún tipo de problema

«En mi caso, dispongo de un chasis tubular muy reforzado. Ha-

ce muchos años que hacemos pequeñas modificaciones al coche, hemos conseguido un gran equilibrio, además de una fiabilidad fuera de toda duda. Las suspensiones van muy bien y podemos afrontar las irregularidades del terreno sin ningún tipo de problema y nos permite ir a grandes velocidades», explicó Serviá.

ESCASAS DIFERENCIAS. El desierto de Mauritania puede convertirse en el juez de la prueba. «Hay pocas diferencias con respecto al año pasado y el rally se centrará en las etapas duras del desierto de Mauritania y Mali, que Marruecos se pasará rápidamente. Pienso que será aquí donde se decidirá la carrera y puede haber grandes vuelcos», dijo.

El rally comenzará con una perespecial de 4 kilómetros en las playas de Castelldefels (Barcelona). Tras salir al pie de Montjuïc el 1 de enero y después de 16 etapas a lo largo de 8.956 kilómetros, los cuales 5.431 serán cronometrados, el Lago Rosa de la capital senegalesa ofrecerá el baño de multitudes para todos aquellos pilotos que hayan conseguido finalizar la prueba.

CRÍTICA

Impotencia y poder

Tristano muere'
Autor: Antonio Tabucchi Merino
Editorial: Anagrama
Barcelona, 2004. 193 páginas

Después de tantas lecturas banales y prescindibles, la última novela del italiano Antonio Tabucchi, *Tristano muere*, nos reconecta con la gran literatura. Aquella que el escritor pone su vida en la página, le entrega lo mejor de su experiencia, plantea sobre el papel las dudas y problemas que le preocupan y se arriesga con un texto de máxima exigencia, sin la más mínima concesión a la frivolidad, el menor guiño a los intereses comerciales.

Tristano muere es una apasionada indagación sobre la imposibilidad de encerrar la vida en la escritura, sobre el fracaso de la literatura como sucedáneo de la existencia y también sobre la sorprendente tarea de escribir. Tristano es un héroe de la resistencia antifascista italiana durante la Segunda Guerra Mundial. Afectado por una terrible gangrena, sabe que su muerte está próxima y llama a un escritor para contarle su vida. «Escibe, si eres capaz, quiero perdurar en palabras escritas», le dice.

Comienza entonces el viejo paranoico, bajo el calor de un agobio de agosto, a recordar su existencia en un desesperado intento de reconstruirla y, sobre todo, enredarla, ante su silencioso testigo. Echando cuentas, de la vida es más lo que no recordamos que lo que recordamos». Difícil es decidir en qué momento comienza una historia. Tristano se pregunta si un hecho empieza con un hecho: quiero decir, uno hace una cosa y

esta cosa determina su vida, pero esa acción que realiza estaba ya dentro de él y quién sabe cómo había empezado». La propia condición de héroe resulta aleatoria, escapa al control del propio interesado. «Un milímetro a un lado y eres un héroe, un milímetro a otro lado y eres un cobarde, es una cuestión de milímetros».

Todo comenzó en Grecia, durante la Segunda Guerra Mundial. Tristano, soldado en las fuerzas italianas de ocupación, disparó contra un oficial alemán que había matado a un niño y una anciana. Daphne, la misteriosa muchacha a la que siempre tuvo en su recuerdo, le ocultó en su casa y le ayudó a escapar. Desertó y se unió a la resistencia. «Fue como si los engranajes se hubieran puesto en marcha solos. Con la muerte, la vida se había reanudado y tomaba una velocidad incontrolable».

Tristano descubre que los hombres rechazan aquello que no les conviene o que contradice su propia interpretación de lo ocurrido. Cuando le imponían su medalla de héroe él representaba a todos los italianos, también a los generales y presidentes que no tomaron parte en la Resistencia. «Nos representa a todos porque jamás el pueblo italiano fue fascista, el pueblo italiano siempre combatió el fascismo; eso de ser fascista el pueblo italiano, ni en sueños. Era yo quien soñaba, luchaba contra nadie. Los fascistas nunca existieron, me los imaginaba yo».

Con la misma descarnada lucidez el protagonista recuerda cómo fue imprescindible tomar partido y ver el mundo en blanco y negro, el concepto de la libertad, la capaci-

dad de elegir, la traición, el fenómeno terrorista... medio siglo de historia y de vida hasta llegar a la sociedad deshumanizada que hoy habitamos y su más impresionante creación, su religión absoluta: la televisión, el País de Tontintolín, que acaba con la funesta capacidad de pensar. La mayor felicidad que nos promete «es el ser emancipado del pensamiento, es el no volver a pensar más. La verdadera libertad es ser pensado».

Sumergidos en un mundo onírico, entre la morfina que le adormece y sus atroces dolores de cabeza, conocemos a las mujeres que marcaron la vida de Tristano: Rosamunda y Daphne. Mujeres que le amaron y a las que no pudo amar o que buscó inútilmente, convertidas en sueños, transformadas en mitos. Nos asomaremos a su frustrada paternidad, a sus temores y delirios. Una vida humana que se agota y trata al final de encontrar su sentido.

Imposible es para la literatura reproducir la vida. «La escritura lo falsea todo, vosotros los escritores sois unos falsarios» dice el protagonista. Es verdad, pero solo la literatura puede trasladarnos hasta los límites del yo, indagar en lo real y lo imaginario, lo que fue y lo que no pudo ser, devolvernos la ilusión de la memoria; contar, ya que no vivir, los sueños de otros. Por eso es tan gratificante y sugestiva esta novela de Antonio Tabucchi: porque nos reconcilia con el enigma y el placer de la lectura como solo puede hacerlo uno de los más grandes novelistas europeos de la actualidad.

JOSÉ PULIDO

CRÍTICA

El tiempo de frente

Los estados del frío'
Autor: Rafael Guillén
Editorial: Tusquets
Barcelona, 2002. 144 páginas

RAFAEL GUILLÉN (Granada, 1933) publica a finales del año 2002 un libro de las prensas del mes de noviembre, exactamente *Los estados del frío* (Barcelona: Tusquets). Parece que con este poemario se completa la trilogía que iniciara el poeta en 1971 con *Límites* y continuara en 1993 con *Los estados transparentes*.

Rafael Guillén es autor de una amplia obra poética -*Los vientos*, *Soledad*, *Mis amados odres viejos*, que ha sido refrendada con muchos premios -Leopoldo de Vega, Guipúzcoa, Boscán, Ciudad de Barcelona- que confluyen en ellos en el Premio Nacional de Literatura, precisamente otorgado a *Los estados transparentes*. Parece que *Límites* (1971) inauguraba una línea de indagación que se abría hacia lo existencial y que no eludía lo metafísico. El paisaje, la naturaleza, el sentimiento amoroso, también lo

anecdótico y lo diario, formaban parte de un ámbito mayor, la preocupación inquisitiva, las preguntas lanzadas contra el tiempo. Con *Los estados transparentes* (1993) continuaba esa línea. Una vasta geografía firmaba los poemas. Una no menos vasta inquietud los animaba. El poemario se culminaba con *Jardín cerrado*, con el que Rafael Guillén convocaba tanto a Pedro Soto de Rojas como a Emilio Prados para delimitar los confines de la noche.

La trilogía -sin nombre, por ahora, tal vez haya que esperar a la edición de la obra completa- se cierra con *Los estados del frío* (2002). ¡Qué largura de años! Prácticamente treinta para cerrar la trilogía. Este poeta lento, ese poeta madurativo y alejado del bullicio y las alarmas (humilde y brillante toque de atención a quienes tienen prisa) nombra sus setenta años en el título del poemario.

Los estados transparentes contiene cuatro partes sucesivas y sucesivamente delimitadas. *Grutas en el espacio*, *El tiempo en rosas*,

Materia traspasada y *La niebla en movimiento* deciden los diversos centros de atención; pero no los enumera, sino que los concentra, los anuda. Son los grandes temas meditativos: el espacio, el tiempo, la materia y el movimiento. El poeta se acerca hacia un único centro general y temible, el de la incertidumbre que le acosa como hombre. Y va más allá de la preocupación (no pequeña, pero sí de otra índole) de la nostalgia de la plenitud amorosa y de la desazón por la cercanía de la muerte. Se trata de una llegada al centro del misterio, el tiempo que nos habita y nos deshavía.

De qué otro modo pueden leerse, si no, estos versos: «Cada momento que nos lleva / es un presente ya pasado. / Nos lleva, es cierto. Pero ya se ha ido; / se había ido al alcanzarlo». El lector de este poemario no quedará indiferente. El poeta le muestra cuánto ansiosamente ha visto al mirar al tiempo de cerca y verlo de frente.

JUAN GONZÁLEZ SOTO

LIBRO A LIBRO

Historia crítica

Título: 'Sombras y luces en la España Imperial'.
Autor: Manuel Fernández Álvarez
Editorial: Espasa.
Madrid, 2004. 405 páginas

EN el brillante despegue de la España imperial, en el periodo que va desde finales del siglo XV a finales del XVI, es también cuando llevan a cabo sus obras maestras algunos de los grandes creadores de nuestro pensamiento, nuestras letras y nuestras artes: Antonio de Nebrija, Luis Vives y Alfonso de Valdés; Jorge Manrique, Garcilaso, fray Luis de León y San Juan de la Cruz; pero también artistas tan notables como los Berruguete (Pedro, el pintor, y su hijo Alonso, el escultor), Juan de Juni o el deslumbrante y genial cretense, pronto hispanizado, El Greco. Obras suyas y grabados de la época adornan las páginas del volumen y ayudan a entender mejor algunos de los detalles explicados en sus esclarecedoras páginas.

Es, asimismo, la época en la que, en contraste con tantos y tan mentados esplendores -las luces-, se dan también no pocas sombras. ¿No es acaso el tiempo en que perdura el odioso privilegio de los poderosos, tanto frente a la justicia como frente al fisco? ¿No es entonces cuando se incrementa de modo tan brutal la trata negrera? Y, sobre todo y fundamentalmente, ¿no es cuándo despliega todo su rigor la cruel Inquisición?

En este rico y conflictivo contexto, el historiador Manuel Fernández Álvarez (bastante bien conocido por sus estudios sobre la época, en especial de sus monarcas, desde Isabel I de Castilla hasta Felipe II) quiere bucear ahora en aquel pasado, reflexionando sobre la obra de aquellos grandes creadores, buscando su testimonio de la sociedad en que vivieron. Y todo con el brillante estilo y la amenidad que caracterizan a este gran historiador que ha dedicado su vida al estudio de nuestro pasado, con grandes resultados.

D.C.



SOMBROS Y LUCES EN LA ESPAÑA IMPERIAL
Manuel Fernández Álvarez



Luis Antonio de Villena
Patria y sexo

Patria y sexo

Autor: Luis Antonio de Villena
Editorial: Seix Barral
Barcelona, 2004. 256 páginas

Patria y sexo no es una autobiografía al uso, sino dos segmentos de ella, que tienen en común el modelo castrense: el adolescente veraneo parafascista de la OJE y la pausa o intervalo del servicio militar. En ambos casos están presentes la irrupción subterránea y poderosa de la libertad frente a su privación momentánea y la insurrección del cuerpo que afirma subversivamente los derechos del deseo ante un asfixiante mundo reglamentado. La escritura de Villena expone una aguda capacidad de observación e ironía, elegancia estilística y dotes, cosa infrecuente, tanto de narrador como de poeta. Por este motivo, *Patria y sexo* no es sólo un testimonio inusual y un alegato en favor de la libertad erótica del individuo.



HISTORIA DE LA BELLEZA
A CARGO DE UMBERTO ECO

Historia de la belleza

Autor: Umberto Eco
Editorial: Lumen
Barcelona, 2004. 440 páginas

Aunque ilustrada con cientos de imágenes de obras maestras de todos los tiempos, este libro no es una historia del arte. Las ilustraciones, así como una amplia antología de textos, desde Pitágoras hasta nuestros días, sirven para reconstruir las distintas ideas de belleza que se han propuesto o discutido desde los tiempos de la Grecia clásica. El libro, de la mano de Umberto Eco, ilustra las formas en que se ha concebido la belleza de la naturaleza, de las flores, de los animales, del cuerpo humano, de los astros, de las proporciones matemáticas, de la luz, de las piedras preciosas, de los ropajes, de Dios y del diablo.

GUÍA DE ACADEMIAS

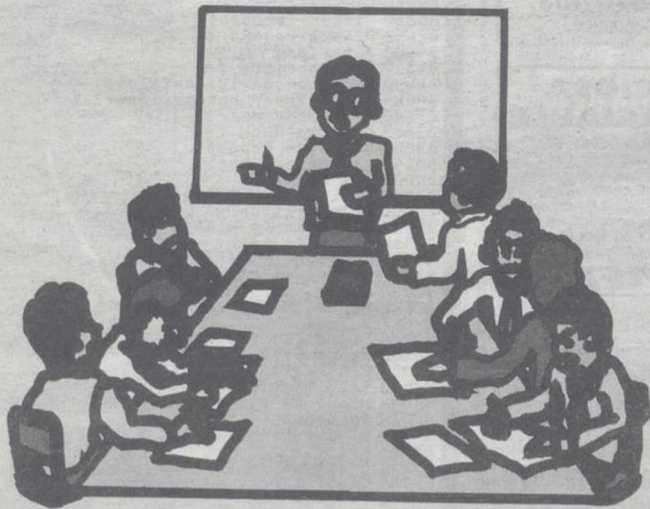

Prepárate en todas las materias,
Iniciación musical,
Informática, Idiomas...

DE ALBACETE
La Tribuna



OPOSICIONES

EXPERIENCIA - CALIDAD

UNIVERSIDADES
INGENIERIAS - ECONOMICAS

MÁS DE 15 AÑOS DEDICADOS A LA ENSEÑANZA CON EL MEJOR PROFESORADO

MAGISTERIO - SECUNDARIA

JUSTICIA - I.C.C.M. - ETC.

Con la garantía de:



ACADEMIA TEMAS

SIMÓN ABRIL, 13 (FRENTE AL PARQUE)
TLF.: 967 22 67 66
www.academiatemas.com

Aula 5
Multicentro de Enseñanza

Oposiciones a Magisterio
Especialidad en Educación Física

- Temario Propio
- Profesores Licenciados con amplia experiencia
- Grupos reducidos
- Horario: Lunes o Martes de 18 a 22 h.

• 1 Sesión semanal

Información e Inscripciones en:
Aula 5 - C/ Arquitecto Vandelvira, 32 bajo - Albacete
Teléfono: 67 22 05 31 - Móvil: 677 16 76 01



LIBERTY IDIOMAS

Matrícula: PLAZO ABIERTO

 Inglés Grupos Inglés niños desde 5 años

 Francés

GRUPOS REDUCIDOS ADULTOS
CURSOS VERANO EN EL EXTRANJERO

C/ Blasco de Garay, 11 Telf. y Fax 967 50 48 20 - ALBACETE
libertyidiomas@ono.com

ENGLISH ACADEMY 

GRUPOS MÁXIMOS DE 6 ALUMNOS

ATENCIÓN PERSONALIZADA NIÑOS A PARTIR DE 3 AÑOS

PROFESORADO NATIVO

C/ Padre Romano, 50 - Albacete - Tfno: 967 52 31 34



Therapeio

ESCUELA DE TERAPIAS MANUALES PARA LA SALUD

CENTRO HOMOLOGADO POR d.R.C.U.

MARIANA PINEDA, 37 ALBACETE
TLF. 967-24.62.52

Cursos con Acreditación Universitaria

- Naturopatía
- Quiromasaje
- Masaje Deportivo
- Osteopatía
- Reflexoterapia Podal
- Drenaje Linfático
- Homeopatía
- Kinesiología
- Otras ...

Dale valor a tu formación

Programa PHILIPPUS

Formación especial y de postgrado

- Porque la formación con respaldo universitario es una aspiración tradicional del sector. - Porque ante una próxima regulación será una ventaja diferencial.

INICIO INMEDIATO DE CURSO DE QUIROMASAJE DEPORTIVO
TLF. 967-24.62.52

GUÍA DE ACADEMIAS

ACADEMIA ICARO
C/ MAYOR, 41-2º. 02001 ALBACETE. TFNO. 967 66 65 52

DEDICADA DESDE 1991 EXCLUSIVAMENTE A PREPARACIONES MILITARES Y POLICIALES

ACADEMIAS BÁSICAS DE SUBOFICIALES 3 EJÉRCITOS
MILITAR DE COMPLEMENTO 3 EJÉRCITOS.
CUERPO NACIONAL DE POLICÍA. POLICÍA LOCAL.
GUARDIA CIVIL Y COLEGIO DE GUARDIAS DE VALDEMORO.

Preparación completa incluyendo: temarios actualizados, tests psicotécnicos, de personalidad, ortográficos, supuestos prácticos, entrevista personal, rec. médico y pruebas físicas en gimnasio propio con preparador especializado. Aulas climatizadas.

ALUMNOS APROBADOS CON PLAZA, 9 NÚMS. 1 DE PROMOCIÓN!
ÚLTIMAS PLAZAS LIBRES CURSO 2004/05

AÑOS OBTENIENDO EL MAYOR NÚMERO DE APROBADOS Y LOS MEJORES PORCENTAJES EN CASTILLA-LA MANCHA
ÍCARO-MAYPE. CALIDAD, SERIEDAD Y RESULTADOS

CENTRO DE OPOSICIONES POLICIALES



FUJIYAMA-ÉLITE

C/Octavio Cuartero, 44
Tlf. 967-23 24 23
637-44 90 58

ENSEÑANZAS ESPECIALIZADAS EN:
CUERPO NACIONAL DE POLICIA
CUERPO GUARDIA CIVIL
ESCALAS BÁSICA Y EJECUTIVA

Es tan completa la preparación, en el aspecto académico y humano, que obtiene el mayor porcentaje de aprobados de Castilla-La Mancha.

¡COMO SIEMPRE!

Los mejores profesionales a tu servicio.
Mira el futuro y confía en Fujiyama-Elite.



CENTRO DE ENSEÑANZA
LOPEZ ARCE
C/ CID, 22. ALBACETE. TF. 967 21 16 65

ALTO PORCENTAJE DE APROBADOS
RECUERDA TENEMOS

INICIAMOS NUEVOS GRUPOS DE OPOSICIONES DE EDUCACIÓN INFANTIL Y

PEDAGOGÍA TERAPEUTICA

CLASES INTENSIVAS
PROFESORES EXPERTOS Y ESPECIALISTAS

PRACTICAS EN ESCUELAS INFANTILES GRATUITAS

¡RESERVA TU PLAZA YA!

CURSOS DE INFORMÁTICA

CONTABILIDAD - DISEÑO GRÁFICO - INTERNET - AUTOCAD

Windows - Word - Excel - Access - ContaPlus - Corel Draw
Freehand - PowerPoint - Diseño Páginas Web - Edición de Vídeo
Premiere - PhotoShop - Bases de Datos Oracle - Programación C++

Matrícula **GRATIS**, y Descuento Aniversario

alb@sys

¿Qué Quieres Aprender?

Dionisio Guardiola, 16 - 1ºB. Edif Cincilia 02.003 Albacete.
967 61 60 60. www.albasys.onored.com

FORMACION GRATUITA

TRABAJADORES

MANIPULADOR DE ALIMENTOS

(OBTENCIÓN DEL CARNET/CERTIFICADO)

- INFORMATICA
- CONTABILIDAD
- NOMINAS
- PREVENCIÓN RIESGOS LABORALES
- * INGLES
- * TÉCNICAS VENTAS
- * ESCAPARATISMO



ELITE

PZA. MANCHA, 17 BAJO
02001-ALBACETE
967/ 50 73 08 FAX 967 51 15 46

ES COMERCIAL - PROFESORES NATIVOS - TRADUCCIONES - SALA DE ESTUDIO - BIBLIOTECA

"Hacemos que la enseñanza sea eficaz"
Nessie
ENGLISH CENTRE

Curso de **INGLÉS BÁSICO**
jueves 20:30 a 22:30 h.

Curso de preparación de **FIRST CERTIFICATE**
Lunes y miércoles 11 a 13 h.

English for you nessie@ono.com

GENERAL CI Tinte, 22A - Entpta. 02002 Albacete **967 240 700**

OPOSICIONES

Técnico especialista en educación infantil para Ayuntamiento de Albacete

Ayudantes de instituciones penitenciarias

Auxiliar administrativo - Personal subalterno
Junta de comunidades y Administración del estado



ACADEMIA FLEMING

Doctor Fleming, 5 - Albacete - Tfno. 967 50 14 28

Cursos Técnicos:

Dibujo AutoCAD 2002-2004
Mediciones Presto V8
Calculo Estructuras Cype
Diseño Corel Draw
Orientacion y Manejo GPS



Adi, Centro de Formación
Cervantes, 24 bajo
<http://www.adialba.com>
E-mail: adialba@ono.com
967 502081

academia gaspar romero

TINTE 12-ENTPTA. 02001-ALBACETE
967 228 201 - 967 66 16 88
FAX: 967 228 201
e.mail: gasparromero@ono.com

OPOSICIONES

JUNTA DE COMUNIDADES DE CASTILLA LA MANCHA

PERSONAL LABORAL

PERSONAL S. DOMÉSTICOS.:

INICIO NUEVOS GRUPOS EL LUNES 4-ENERO, A LAS 18.30 H.

ORDENANZAS: INICIO NUEVOS GRUPOS EL MARTES 11-ENERO, A LAS 20.30 H.

A. CLÍNICA: REUNIÓN

INFORMATIVA Y COMIENZO DE CLASES, LUNES 4-ENERO A LAS 20.00 H.

AUX. LABORATORIO:

INMINENTE INICIO NUEVO GRUPO.

A.T.E. Y T.E.J.I.: GRUPOS YA

ABIERTOS. PLAZAS LIBRES.

RESERVA LA TUYA



CENTRAL IDIOMAS

centro de estudios

CURSO 2004-2005

Clases de Inglés:

- A partir de los 5 años.
- Todos los niveles.
- Clases de conversación.
- Preparación para los exámenes de University of Cambridge, Trinity College, exámenes libres de la EOI.
- Preparamos para la obtención de los certificados europeos

INFORMATE EN NUESTRA SECRETARÍA

CENTRAL IDIOMAS

Calderón de la Barca, 14 02002 - ALBACETE
967 23 00 74 - 967 66 60 50
Juan de Toledo, 2 - 02005 - ALBACETE
967 618 618



HIGINIO OLIVARES
CENTRO DE ESTUDIOS SUPERIORES

OPOSICIONES DE MAGISTERIO

CURSO: 2004 - 2005

- Educación Física
- Educación Infantil.
- Educación Musical.
- Inglés.
- Pedagogía Terapéutica.
- Audición y Lenguaje.

Comienzo clases sábado día 2 de Octubre

OPOSICIONES ADMON. JUSTICIA

- Oficiales.
- Auxiliares
- Agentes

Clases comenzadas.

Información: Marqués de Villoros, 18 - Telf.- 967 23 31 11

Su periódico

Toda su información la encontrará...

DE ALBACETE
La Tribuna

...aquí en su página de Academias



EN CASTILLA LA MANCHA

HOY

Frío, pero menos. Lo más duro del temporal de frío polar ya a pasado sobre a región, a pesar de eso quedarán todavía nevadas en las sierras del norte de la Comunidad. Sobretudo por la mañana. ambiente menos nuboso por la tarde en el sur y el oeste. temperaturas frías, aunque apuntan al alza.

AYER EN ALBACETE

TEMPERATURA



PRESIÓN: 911 mb
VIENTO: NW
LLUVIA: 0 L/M2

HOY EN...

CASTILLA LA MANCHA Máx. Min.		
Albacete	7	-1
Ciudad Real	7	-1
Talavera de la Reina	8	0
Cuenca	5	-2
Guadalajara	7	-2
Toledo	8	1
Puertollano	7	-2
ESPAÑA Máx. Min.		
Coruña	10	5
Lugo	6	0
Orense	8	1
Pontevedra	10	5
Santiago	10	4
Oviedo	10	5
Santander	10	8
Bilbao	10	7
San Sebastián	7	5
Vitoria	4	1
Pamplona	3	-1
Huesca	3	-2
Teruel	4	-4
Zaragoza	5	0
Logroño	4	0
Barcelona	9	4
Lleida	3	-1
Girona	5	1
Tarragona	10	3
Burgos	3	-4
Ávila	3	-5
León	6	-5
Palencia	5	-3
Salamanca	6	-5
Segovia	3	-5
Soria	2	-5
Valladolid	6	-3
Zamora	8	-3
Madrid	7	-1
Badajoz	9	0
Cáceres	9	0
Alicante	13	7
Castellón	13	8
Valencia	14	7
Murcia	13	5
Almería	12	7
Cádiz	13	7
Huelva	12	4
Granada	6	-1
Jaén	5	1
Málaga	14	6
Sevilla	10	2
P. de Mallorca	9	6
Las Palmas G.C.	20	17
Sta. Cruz Tfe	20	16
Ceuta	12	8
Melilla	13	9

EN ALBACETE

Se comienza a alejar el frío polar.

La masa de aire polar que ha marcado este inicio de las fiestas navideñas comienza a alejarse de la provincia, aunque todavía va a dar que hablar. El descabro de las máximas de estas últimas horas se frena, y la jornada de hoy será bastante fría de nuevo, pero menos. Ambiente menos nuboso por la tarde y nubes a primeras horas. Todavía con riesgo de precipitaciones.

HOY

Amaina el temporal. Poco a poco la ola de frío pierde fuerza, aunque la semana va a arrancar con cielos muy nuboso en el norte y el este. Se esperan de nuevo precipitaciones en el Cantábrico, de nuevo con fuertes vientos en toda la zona. En el este también el día será nuboso. Lluvias en las Baleares y nieve en el Pirineo. Ambiente frío.

MAÑANA

Se acerca otro frente. Un nuevo sistema frontal va a llegar a la costa Cantábrica, aunque la buena noticia que va a dejar el avance de la semana es la retirada de la masa de aire polar. la previsión anuncia de nuevo precipitaciones en las comunidades del tercio norte. más nubes en el centro por la tarde. Ambiente poco nuboso en el sur. Menos frío.

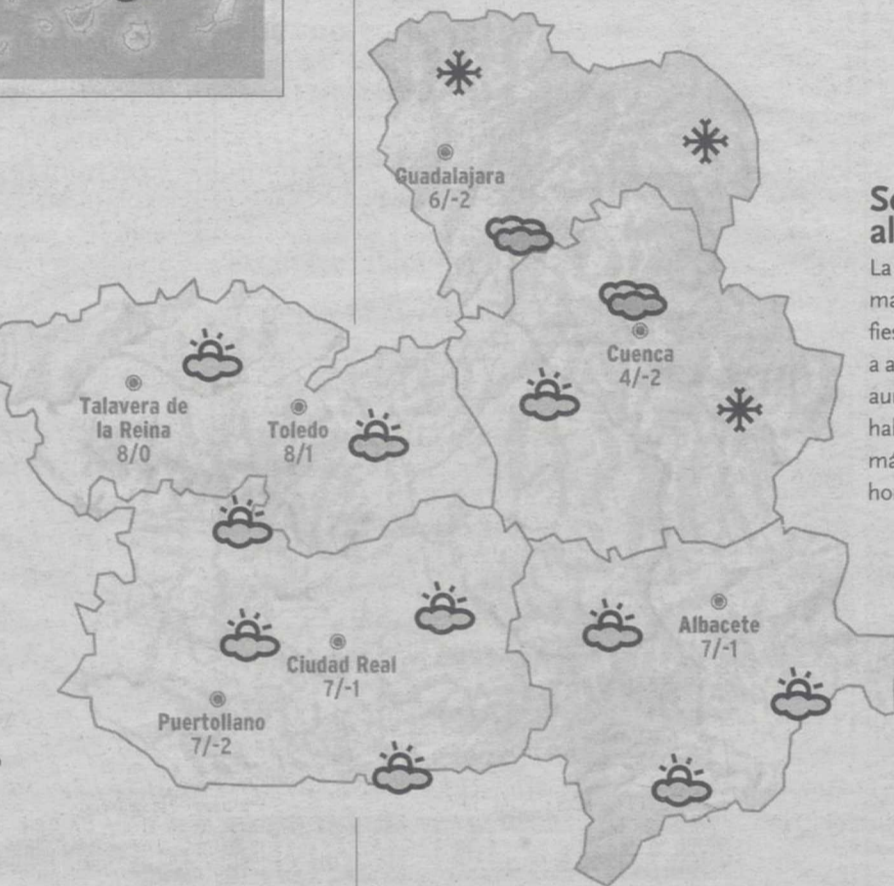

MARTES



Ojo a las heladas. Una vez se ha alejado la masa de aire polar no acaba el riesgo de frío. Cielos poco nuboso que vana favorecer las heladas matinales. Atención a las temperaturas mínimas. Las máximas van a subir ligeramente. A pesar de todo frío. Por la tarde aumentarán las nubes por el norte.

MIÉRCOLES



Soleado y menos frío. Con el avance de la semana el anticiclón va a ir ganando terreno y con él el ambiente se presentan para la segunda mitad de semana bastante soleado y mucho menos frío que el de estas últimas horas.

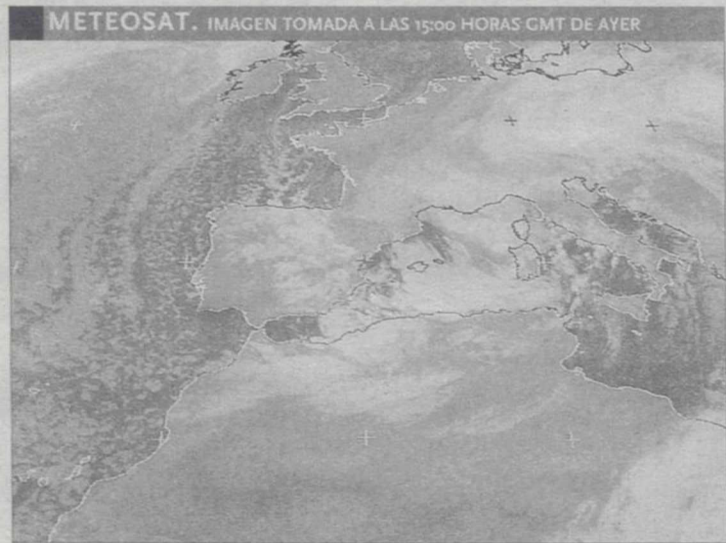

NIVELES DE LOS PANTANOS

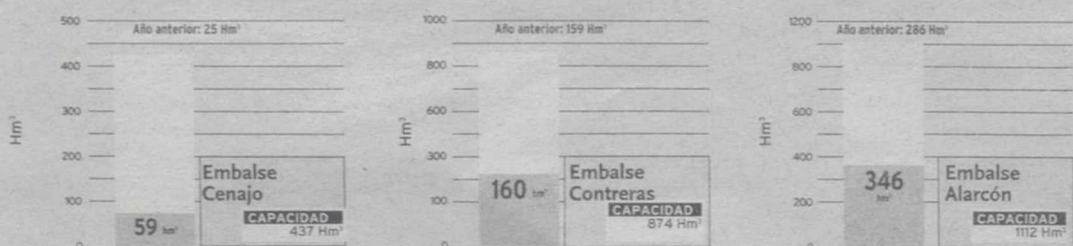

PRECIPITACIONES

	LLUVIA EN EL PERIODO	LLUVIA MEDIA	PORCENTAJE SOBRE LA MEDIA
Albacete	2,0	6,6	30,3
Ciudad Real	0,1	12,2	0,8
Toledo	0,0	9,3	0,0
Cuenca	0,0	12,1	0,0
Guadalajara	0,0	9,0	0,0
Talavera	0,0	9,3	0,0
Puertollano	0,0	12,2	0,0

MUNDO	Máx.	Min.
Atenas	14	7
Bruselas	12	6
Amsterdam	11	8
Copenhague	9	4
Berlín	10	-2
Estocolmo	3	-6
Ginebra	4	-3
Moscú	-6	-10
Lisboa	12	5
Londres	13	11
Zurich	-4	-4
Miami	28	21
Nueva York	14	5
Oslo	3	-6
París	12	6
Praga	6	-5
Roma	10	0
Viena	6	-2

LÍNEAS DE AUTOBUSES URBANOS

- LÍNEA 1**
Hospital Barrio Hermanos Falcó
Calle La Historia Campus Uni-
versitario Campo de Fútbol Ca-
pitán Cortés Méjico Barrio San
Pedro Carretera de Las Peñas
Calle Rosario Calle Arquitecto Val-
delvira Calle María Marín Plaza
Pablo Picasso Calle Hermanos Ji-
ménez Calle Arquitecto Julio Ca-
rriero Avda. Ramón Menéndez
Pidal Calle Jesús del Gran Poder
Avda. de La Mancha Paseo de la
Cuba Calle Valladolid Calle Fer-
rocarril Estación de Autobuses
Calle José Isbert Avda. de la Estación
Plaza Altozano Plaza de las
Carretas Puerta de Valencia.
- LÍNEA 2**
Hospital Calle Hellín Avda de
España Plaza Gabriel Lodares
Plaza Altozano Plaza Catedral
Calle San Sebastián Avda. Isabel
la Católica Calle Juan de Toledo
Avda. Cronista Mateo y Sotos Ca-
lle La Roda Calle Benavente Ca-
lle Capitán Cortés Residencia
Calle Diego de Almagro Avda. 1º
de Mayo Calle Capitán Cortés
- LÍNEA 3**
Hospital Calle Batalla del Salado
Calle Arcangel San Gabriel Plaza
Gabriel Lodares Plaza Altozano
Avenida de la Estación Estación de
Autobuses Calle José Isbert Calle
Ferrocarril Calle Valladolid Plaza
Altozano Plaza Catedral Calle Fer-
ria Avda. de los Toreros Calle Mi-
guel Servet Carretera de Jaén Calle
Málaga Calle Vereda Residencia
Calle Diego de Almagro Calle Cap-
itán Cortés Calle Padre Coll Calle
Méjico Barrio San Pedro Carretera
de las Peñas Calle Capitán Cortés
Calle Hellín.
- LÍNEA 4**
Hospital Barrio Hermanos Falcó
Calle La Historia Campus Campo
de Fútbol Hospital Calle Francisco
Javier de Moya Barrio Milagrosa
Calle San Pedro Estación de Auto-
buses Avenida de la Estación Pla-
za del Altozano Plaza de la Catedral
- LÍNEA 5**
Calle Feria Calle Pedro Martínez
Gutiérrez Calle Blasco Ibáñez Ca-
lle Arcipreste Gálvez Residencia
Calle Antonio Cuevas Belmonte Pla-
za de Pablo Picasso Calle Arquitecto
Vandevira Plaza de Gabriel Lo-
dares Plaza del Altozano Avenida
de la Estación Estación de Autobu-
ses San Pedro Barrio Milagrosa
Calle Jorge Juan.
- LÍNEA 6**
Servicio Polígono Campollano (to-
dos los días laborables).

SERVICIO DE AUTOBÚS CIUDAD DIRECTO

- ALBACETE-CIUDAD REAL**
(tiempo estimado de viaje 2 horas 45 minutos)
Lunes: 06,00 horas.
De martes a viernes 7,00 horas.
De lunes a viernes: 16,00 horas.
Domingo: 16,30 horas.
- ALBACETE-CUENCA**
(tiempo estimado de viaje 2 horas)
De lunes a viernes 6,45 horas.
- ALBACETE-TOLEDO**
(tiempo estimado de viaje 2 horas 45 minutos)
Lunes 6,00 horas.
De martes a viernes 7,00 horas.
De lunes a viernes 16,30 horas.
Domingos 18,00 horas.
- ALBACETE-MADRID**
Regional: 04,25 / 07,14. Lunes. Regio-
nal: 06,35 / 09,29. De lunes a viernes.
Regional: 07,30 / 10,29. Sábado.
Talgo: 07,46 / 10,12. De lunes a sábado.
Alaris: 08,09 / 10,17. De lunes a viernes.
Altaría: 08,22 / 10,43. De lunes a sábado.
Alaris: 09,07 / 11,14. Diario. Alaris: 10,07
/ 12,17. Diario. Altaría: 11,08 / 13,33. Do-
mingo. Talgo: 11,27 / 14,06. Diario. Alta-
ría: 11,54 / 14,28. De lunes a sábado. Ala-
ris: 12,44 / 14,55. Diario. Talgo: 13,14 /
15,32. Domingo. Altaría: 13,24 / 16,02. Dia-
rio. Talgo: 13,57 / 16,40. Lunes a domingo
(excepto sábado). Altaría: 15,20 / 17,46.
Diario. Alaris: 15,37 / 17,50. Lunes a do-
mingo (excepto sábado).
Alaris: 17,07 / 19,14. Diario. Altaría: 17,15
/ 19,40. Diario. Regional: 17,40 / 20,48.
Diario. Alaris: 18,07 / 20,14. Diario. Tal-
go: 18,36 / 21,10. Diario. Alaris: 19,09 /
21,20. Diario. Regional: 19,15 / 22,06. Do-
mingo. Altaría: 19,23 / 21,43. Diario. Ala-
ris: 20,07 / 22,18. Diario. Talgo: 21,09 /
23,40. Lunes a domingo (excepto sábado).
Altaría: 21,27 / 23,55. Lunes a domingo
(excepto sábado). Alaris: 21,39 / 23,50. Lu-
nes a domingo (excepto sábado). Alaris:
23,43 / 00,45. Domingo.

RENFE, TRENES DE LARGO RECORRIDO

- ALBACETE-ALICANTE**
Altaría: 9,33 / 11,10. De lunes a sábado.
Altaría: 11,23 / 12,50. Diario. Regional:
11,45 / 13,25. Diario. Altaría: 14,24 / 15,55.
Diario. Altaría: 16,23 / 17,55. Diario. Al-
taría: 18,25 / 19,57. De lunes a domingo
(excepto sábado). Talgo: 18,25 / 19,57.
Sábado. Altaría: 18,25 / 19,57. Diario.
Altaría: 20,21 / 21,50. De lunes a domingo
(excepto sábado). Altaría: 20,28 / 22,05.
Sábado. Altaría: 22,02 / 23,33. De lunes
a domingo (excepto sábado).
- ALBACETE-MURCIA**
Talgo: 9,30 / 11,19. De lunes a sábado.
Talgo: 11,54 / 13,40. Diario. Talgo: 14,59
/ 16,36. De lunes a domingo (excepto
sábado). Talgo: 18,40 / 20,30. Diario.
Talgo: 21,25 / 23,04. De lunes a domingo
(excepto sábado).
- ALBACETE-VALENCIA**
Tren Hotel: 03,53 / 05,38. Diario. Re-
gional: 8,40 / 11,12. Diario. Alaris: 9,01 /
10,30. De lunes a viernes. Alaris: 9,59 /
11,27. Diario. Alaris: 10,59 / 12,29. Dia-
rio. Alaris: 13,19 / 14,54. Diario. García
Lorca: 14,44 / 16,40. Diario. Alaris: 15,59
/ 17,27. De lunes a domingo (excepto sáb-
ados). Alaris: 17,24 / 18,54. Diario.
Regional: 17,30 / 19,55. Viernes y domini-
go. Alaris: 18,59 / 20,25. Diario. Alaris:
19,59 / 21,27. Diario. Alaris: 20,59 /
22,29. Diario. Alaris: 22,19 / 23,45. Lu-
nes a domingo (excepto sábado). Ala-
ris: 23,25 / 00,50. Viernes.
- ALBACETE-VALENCIA**
Tren Hotel: 03,53 / 05,38. Diario. Re-
gional: 8,40 / 11,12. Diario. Alaris: 9,01 /
10,30. De lunes a viernes. Alaris: 9,59 /
11,27. Diario. Alaris: 10,59 / 12,29. Dia-
rio. Alaris: 13,19 / 14,54. Diario. García
Lorca: 14,44 / 16,40. Diario. Alaris: 15,59
/ 17,27. De lunes a domingo (excepto sáb-
ados). Alaris: 17,24 / 18,54. Diario.
Regional: 17,30 / 19,55. Viernes y domini-
go. Alaris: 18,59 / 20,25. Diario. Alaris:
19,59 / 21,27. Diario. Alaris: 20,59 /
22,29. Diario. Alaris: 22,19 / 23,45. Lu-
nes a domingo (excepto sábado). Ala-
ris: 23,25 / 00,50. Viernes.
- ALBACETE-CIUDAD REAL**
García Lorca: 13,29 / 16,24. Diario.
Regional Expreso: 18,45 / 21,14. Diario.
Regional: 19,56 / 22,40. Domingos.

SERVICIO TELEFÓNICO DE RESERVA Y HORARIOS: 902 24 02 02.

MUSEOS DE ALBACETE Y PROVINCIA

- ALBACETE**
► Museo Municipal (Ayuntamiento Viejo)
Plaza del Altozano s/n. Campo temático,
cultura y turismo. Horario: Lunes a vier-
nes, de 10,30 a 13,30 y de 17,00 a 21,00
horas. Teléfono: 967 21 03 05.
► Museo Provincial de Albacete (Arqueológico)
Parque Abelardo Sánchez s/n. Contiene
una amplia muestra de piezas de yaci-
mientos arqueológicos de toda la pro-
vincia, incluyendo salas de pintura y es-
cultura. Horario: Lunes a viernes de
10,00 a 14,00 y de 16,30 a 19,00 hora.
Festivos de 9,00 a 14,00 horas. Lunes:
Cerrado. Teléfono: 967 22 83 07.
► Museo del Niño
Calle Méjico s/n. Sótanos del Colegio
Público Benjamín Palencia. Presenta ma-
terial relacionado con la historia de la
educación y la infancia. Teléfono: 967 23
40 35.
► Museo Municipal de la Cuchillería
Horario de martes a domingo de 10 a 14
horas, de martes a sábado de 17:30 a 20
horas, lunes cerrado. Exposición perma-
nente de tijeras, cuchillos y navajas.
- LA RODA**
► Museo Antonio Martínez
Calle Doctor La Encina. Etnología. Casa
típica, libros de La Roda y obras de Ben-
jamín Palencia. De lunes a viernes previa
solicitud. Sábado todo el día. Teléfono
967 44 18 20.
- LEZUZA**
► Museo Municipal
Plaza Mayor nº 10. Arqueología. Cita pre-
via. Teléfono 967 35 40 01. Horario: Lu-
nes a viernes de 10 a 14 horas y Domini-
gos de 12 a 14 horas.
- EL BONILLO**
► Museo parroquial
Calle San Antón nº 2. Pinturas de El Gre-
co, Ribera y otros. Previa cita. Teléfono:
967 37 00 24.
- FUENSANTA**
► Museo Etnológico Popular
Plaza Mayor nº 7. Etnología. Casa típica.
Aperos y enseres domésticos. Cita pre-
via en la parroquia.
Teléfono: 967 44 78 56.
- LIÉTOR**
► Museo parroquial
Parroquia Santiago Apóstol. Arqueolo-
gía. Arte sacro y etnología.
Prevía cita. Teléfono: 967 20 00 24.
- YESTE**
► Museo Etnológico
Castillo de Yeste. Etnología, aperos, etc.
Prevía cita Ayuntamiento.
Teléfono: 967 43 10 01.
- HOYA GONZALO**
► Museo Etnológico
'Camino de la Cruz'
Calle Chinchilla nº 50. Objetos y enseres
típicos fechados entre el siglo VII a prin-
cipios del XX. Domingos de 9,00 a 14,00
horas. Resto de la semana cita previa.
Teléfono 967 28 77 16.
- TIRIEZ**
► Museo Etnológico de Tiriez
Calle Isabel la Católica s/n. Etnología de
la comarca. Todos los días de 12 a 14 ho-
ras.
Cita previa. Teléfono: 967 35 01 81.
- RIÓPAR**
► Museo de las Reales Fábricas de San
Juan de Alcaraz
C/ San Vicente, 2. Horario de verano:
11,00 a 14,00 y de 18,00 a 21,00, (todos
los días). Invierno sólo fines de semana
de 11,00 a 14,00 y de 17,00 a 20,00.
Teléfono 647 44 12 32.
- PEÑAS DE SAN PEDRO**
► Museo parroquial
Parroquia Ntra. Sra. de la Esperanza. Es-
cultura, pintura. Arte histórico-artístico.
Cita previa. Teléfono: 967 29 80 54.
- ALCARAZ**
► Museo parroquial
Parroquia Santísima Trinidad. Obras de
Salzillo y pinturas diversas.
Cita previa. Teléfono 967 38 01 83.
- CAUDETE**
► Museo de la Acuarela
Rafael Requena
Calle Las Eras nº 33. Contiene una amplia
muestra de acuarelas de Rafael Requena.
Cita previa.
Teléfono 965 82 81 34.
- TOBARRA**
► Museo del Tambor
Calle Mayor s/n. Tambores de todo el
mundo. Abierto en Semana Santa y fies-
tas. Resto del año cita previa. Teléfono:
967 32 50 26.

HORARIO DE VUELOS AEROPUERTO DE ALBACETE

- Vuelo IBE-8294. Avión DH3.
Frecuencia L-M-X-J-V-S-D. Salida
Barcelona 08:50. Llegada Albacete
10:10.
- Vuelo IBE-8295. Avión DH3.
Frecuencia L-M-X-J-V-S-D. Salida
Albacete 10:40. Llegada Barcelona
11:55.
- Vuelo IBE-8142. Avión DH3.
Frecuencia S-D. Salida Palma de
Mallorca 13:00. Llegada Albacete
14:20.
- Vuelo IBE-8143. Avión DH3.
Frecuencia S-D. Salida Albacete
15:00. Llegada Palma de Mallorca
16:10.

LA SEÑORA

Doña María del Carmen Garrido Navarro

(Maestra jubilada)

Ha fallecido en Albacete, a los 89 años de edad, confortada por los Santos Sacramentos y la Bendición Apostólica de Su Santidad

D.E.P.

Sus sobrinos, Rosario, Jesús, Juan, María de los Llanos, Carmen y demás familia.

Ruegan una oración por su alma. Y la asistencia al entierro que tendrá lugar hoy lunes día 27 de Diciembre, a las CUATRO Y MEDIA de la tarde, en la Parroquia de San José.

ALBACETE, DICIEMBRE DE 2004

TELÉFONOS DE INTERÉS

URGENCIAS	
SERVICIO DE EMERGENCIAS	112
BOMBEROS	080
POLICÍA LOCAL	092
POLICÍA NACIONAL	091
GUARDIA CIVIL	062
URGENCIAS Y EMERGENCIAS SANITARIAS	061
SEGURIDAD	
Policia Local	967 59 61 26
Guardia Civil	967 21 86 00
Guardia Civil de Tráfico	967 21 07 23
Parque de Bomberos	967 59 61 08
Protección Civil	967 59 98 00
Cruz Roja Albacete	967 21 90 50
Cruz Roja Emergencias	967 22 22 22
SANIDAD	
Hospital General	967 59 71 00
Hospital Nuestra Señora del Perpetuo Socorro	967 59 77 99
AYUNTAMIENTO	
Información	967 59 61 00
Casa de Acogida de Mujeres Maltratadas	967 24 60 56
Centro Municipal de la Mujer	967 24 60 56
Centro de Juventud	967 51 10 20
Centro para Personas sin Hogar	967 19 36 23
OMIC	967 59 61 11
Red de Bibliotecas Municipales	967 195400
Objetos Perdidos	967 59 61 00
Asociación de Jugadores de Fútbol	967 21 35 92
Tanatorio	967 21 76 77
TRANSPORTES	
RENFE	967 21 02 02
Estación de Autobuses	967 21 60 53
Autobuses urbanos	967 52 13 51
Radio Taxi	967 52 20 02
VARIOS	
Teléfono de la Esperanza	967 52 34 34
Correos	967 23 06 13
Información meteorológica	906 36 53 02
Asociación de Jugadores Anónimos de Albacete	636 66 26 39
AEROPUERTO	
Información de Vuelos	967 55 57 00

EXPOSICION

10'30 «La Navidad infantil», en el Museo Municipal

HORA: 10,30 A 13,30 Y 17 A 21 HORAS.
LUGAR: MUSEO MUNICIPAL.
ENTRADA LIBRE.

La exposición «La Navidad infantil», de la colección internacional de Juan Ramírez de Lucas, cuenta con 220 obras, sobre esta época del año, de países tan dispares como México, Suecia, Taiwán o Filipinas. Se puede visitar en el Museo Municipal hasta el 21 de enero.

EXPOSICION

18'00 Colectiva de Navidad en «Diablos y Tiradores»

HORA: 18 A 21 HORAS.
LUGAR: DIABLOS Y TIRADORES-CHINCHILLA.
ENTRADA LIBRE.

En esta galería de Chinchilla exponen hasta el 9 de enero: I.Paterna (cerámica y escultura); Maribel Esparcia (acrílicos); Pepe Enguádanos (óleos); Pascual Tendero (óleos y acuarelas); Ricardo Avendaño (óleos y acuarelas) y Antonio Luzgado (acrílicos y acuarelas).

EXPOSICION

10'30 La Tribuna: 20 años de Albacete en imágenes

HORA: 10,30 A 13,30 Y 17 A 21 HORAS.
LUGAR: MUSEO MUNICIPAL.
ENTRADA LIBRE.

El Museo Municipal alberga esta muestra hasta el 9 de enero. Se han seleccionado una decena de fotografías por año, doscientos «retratos» de la realidad, que no pretenden ser exhaustivos pero sí ofrecer una panorámica de cómo éramos y cómo somos.

AGENDA56

EXPOSICIONES

La Tribuna: 20 años de Albacete en imágenes
El Museo Municipal alberga esta muestra hasta el 9 de enero. Se han seleccionado una decena de fotografías por año, doscientos «retratos» de la realidad, que no pretenden ser exhaustivos pero sí ofrecer una panorámica de cómo éramos y cómo somos y lo que nos ha ido pasando en estas dos décadas.

MUSEO MUNICIPAL

La Navidad infantil, en el Museo Municipal
La exposición «La Navidad infantil», de la colección internacional de Juan Ramírez de Lucas, cuenta con 220 obras, sobre esta época del año, de países tan dispares como México, Suecia, Taiwán o Filipinas. Se puede visitar en el Museo Municipal hasta el 21 de enero.

MUSEO MUNICIPAL

Colectiva de Navidad en Diablos y Tiradores
En esta galería de Chinchilla exponen hasta el 9 de enero: Isidro Paterna (cerámica y escultura); Maribel Esparcia (acrílicos); Pepe Enguádanos (óleos); Pascual Tendero (óleos y acuarelas); Ricardo Avendaño (óleos y acuarelas) y Antonio Luzgado (acrílicos y acuarelas).

DIABLOS Y TIRADORES-CHINCHILLA

Raúl Velloso expone en la Galería Solano
La céntrica galería de arte albacetense acoge hasta el próximo 10 de enero de 2005 una colección de pinturas del artista gallego Raúl Velloso Lago, caracterizada por su fuerza, colorido e inocencia.

GALERÍA SOLANO

Exposición de arte contemporáneo
La sala de exposiciones del Ateneo Albacetense acoge una muestra de arte contemporáneo y modernista a partir del día 18 y hasta el próximo 31 de diciembre.

SALA DE EXPOSICIONES DEL ATENEO

La ONG Maná apoya al tercer mundo
Artesanía de República Dominicana, la India, Mali y Bolivia, principalmente, traída por voluntarios de esta ONG en los viajes que realizan en verano para conocer la realidad que allí se vive, y visitar los proyectos que esta ONG financia en algunos de esos lugares.

SALA DE EXPOSICIONES (CALLE DEL ROSARIO,52)

TEATRO

«El retrato de Dorian Gray»
La compañía Dorian Gray representa, el 13 de enero, esta obra clásica de Oscar Wilde. Contará con la actuación de José Luis Pellicena y Juan Carlos Naya. El precio de las entradas es de 20 y 15 euros.

TEATRO CIRCO

MÚSICA

El cuarteto de Santiago Reyes
El próximo martes, 28 de diciembre, tocara Santiago, un artista que pertenece a una generación de músicos argentinos (Galo Schi-

EXPOSICIONES



20 años de La Tribuna. La Tribuna de Albacete quiere compartir con todos las imágenes más impactantes, más curiosas, más llamativas y, en definitiva más noticiosas. El Museo Municipal alberga esta muestra hasta el 9 de enero. Se han seleccionado una decena de fotografías por año, doscientos «retratos» de la realidad, que no pretenden ser exhaustivos pero sí ofrecer una panorámica de cómo éramos y cómo somos y lo que nos ha ido pasando en estas dos décadas, que a buen seguro marcarán el futuro nuestro y el de nuestros hijos. Han sido en estos 20 años 7.249 portadas, 7.249 citas diarias en las que ha cabido la realidad de las gentes de la provincia, con todos sus afanes y preocupaciones, ilusiones y desvelos. / JESÚS MORENO

frin, Gato Barbieri, entre otros) que entraron en la escena del jazz a finales de los 50.

NIDO DE ARTE

Grupo de folklore Santa Ana
El grupo de folklore Santa Ana dará un recital mañana, a las 21 horas, en el Auditorio Municipal. Con un programa centrado en pardicas, seguidillas, nanas y cantor de labor, bailes a lo agarrado o malagueñas. Entrada libre.

AUDITORIO MUNICIPAL

Arte fusión
Los cuentos sonantes y títeres harán las delicias del público mañana, a las 18 horas en el Museo Municipal. El simpático Pantufla nos toma la mano para conocer los seres más curiosos de nuestros sueños.

AUDITORIO MUNICIPAL

CINE

«Dragonhill»
La película ganadora del Goya a la Mejor Película Animada puede verse mañana, en pases de 12, 30 y 17,30 horas, en el Cine Capitol. Dragonhill, un mundo maravilloso donde viven todos los dragones está protegida por cuatro puertas- fuego, agua, tierra y aire. Precio: 2 euros.

CINE CAPITOL

CONFERENCIAS

«Los martes en el Museo»
El 11 de enero, a las 20 horas, en el salón de

actos del Museo Provincial, Manuela Mena, del Museo del Prado, disertará sobre la figura de «Goya». Pertenece al ciclo Paseos por la historia del arte en España. Entrada libre.

MUSEO PROVINCIAL

CONVOCATORIAS

Concurso educativo de la CCM
Bajo el título «El trabajo en equipo te lleva a Europa», la CCM convoca este concurso que premiará trabajos que versen sobre cualquier tema de la realidad europea con un viaje a Amsterdam, Bruselas, París y Londres. El plazo de presentación finaliza el 5 de febrero.

OBRA SOCIAL Y CULTURAL DE LA CCM

XV Certamen literario Villa de Iniesta
Hasta el 31 de enero de 2005 pueden presentarse los trabajos, modalidades de poesía y cuento, en Biblioteca Pública Municipal, calle Alarcón, 2. 16235 Iniesta (Cuenca).

BIBLIOTECA PÚBLICA DE INIESTA

INFORMACIÓN CULTURAL

Punto de Información Cultural
Dependiente de la Consejería de Cultura de la Junta de Comunidades. De lunes a viernes, entre las 9,00 y las 14,00 horas. Teléfono 967 23 84 58.

DELEGACIÓN DE CULTURA

Delegación de Educación y Cultura
Sección del Libro, Archivos y Bibliotecas de la Delegación de Educación y Cultura.

DELEGACIÓN DE EDUCACIÓN

HOY

27 de Diciembre de 2004

Faltan 5 días para que comience el año 2005

Santoral
Juan apóstol,
Teodoro,
Teófanos,
Nicerata y
Fabiola

LA SUERTE

Cupón Pro Ciegos

LUNES 20/12/2004 45
SERIE

MARTES 21/12/2004 17
SERIE

MIÉRCOLES 22/12/2004 42
SERIE

JUEVES 23/12/2004 62
SERIE

VIERNES 24/12/2004 13
SERIE

Reintegros a la primera y a la última cifra del número premiado.

Supercupón ONCE

DOMINGO 26/12/2004 70
SERIE

Lotería Primitiva

SÁBADO 25/12/2004
3-13-16-42-43-46
C: 23 R: 0

JUEVES 23/12/2004
1-9-21-24-31-43
C: 26 R: 7

Bono Loto

LUNES 20/12/2004
5-11-22-29-36-49
C: 18 R: 7

MARTES 21/12/2004
2-15-34-39-45-49
C: 42 R: 7

MIÉRCOLES 22/12/2004
14-25-27-36-39-49
C: 32 R: 3

VIERNES 24/12/2004
6-14-24-33-35-44
C: 12 R: 9

Gordo de la Primitiva

DOMINGO, 26/12/2004
9-25-31-32-39-43
C: 45 R: 0

Lotería Nacional

SÁBADO 11 DE DICIEMBRE 35.830
Primer Premio 5.710

JUEVES 23 DE DICIEMBRE 54.000
Primer Premio 4.510

Euromillones

VIERNES, 24/12/2004
3-4-27-29-37
Estrellas: 6-5

LA RECETA



AURELIO MONTERO

RESTAURANTE CASA AURELIO

Langostinos en salsa

Ingredientes

24 colas de langostinos, 50 gr. de cebolla, 400 gr. de grelos, 1 copa pequeña de brandy, 1 copa pequeña de vino blanco, unas gotas de salsa perrins, 1/4 de litro de crema de leche, una pizca de aceite de girasol, sal y pimienta.

Preparación

Pelamos los langostinos dejando el final de la cola sin pelar, se salpimentan y los reservamos. Se pican los grelos muy finos, se lavan muy bien, se cuecen 10 minutos y se reservan. Para la salsa: rehogamos la cebolla muy picada, añadimos los grelos bien escurridos y seguimos rehogando con el brandy y el vino blanco. Cuando reduzca un poco la salsa añadimos la crema de leche y la salsa perrins, salpimentamos y dejamos que hierba. Mientras tanto en una sartén con un poco de aceite cocinamos los langostinos sin pasarlos demasiado. Por último montamos el plato poniendo en el fondo los grelos y por encima los langostinos rehogados.

FARMACIAS

HOY	MAÑANA
ALBACETE De 9,30 de la mañana a 9,30 de la noche: ▶Ramírez Abad /Federico García Lorca, 15 ▶Cuervas-Mons /Teodoro Camino, 27 ▶Lucas Paños /Rosario, 143 ▶Martínez Tévar /Arquitecto Carrilero, 44 De 9,30 de la noche en adelante: ▶Ramírez Abad /Federico García Lorca, 15 ▶Cuervas-Mons /Teodoro Camino, 27 ▶Lucas Paños /Rosario, 143	ALBACETE De 9,30 de la mañana a 9,30 de la noche: ▶Calero Fernández /A. Vandelvira, 78 ▶Buendía Sánchez /A. R. Menéndez Pidal, 44 ▶Fernández Novoa /Zapateros, 10 ▶Farmacia Roldán /Hermanos Falcó, 36 De 9,30 de la noche en adelante: ▶Calero Fernández /A. Vandelvira, 78 ▶Buendía Sánchez /A. R. Menéndez Pidal, 44 ▶Fernández Novoa /Zapateros, 10
VILLARROBLEDO ▶Gómez Camacho /San Clemente, 129	VILLARROBLEDO ▶Moreno Gómez /Estación, 10
HELLÍN ▶Colomer-González /Gran Vía, 49	HELLÍN ▶Hinojosa /Fortunato Arias, 19
TOBARRA ▶Toboso Picazo /Avda. Juan Carlos I, 25	TOBARRA ▶Sidera Blanco /Avda. de la Constitución, 2
LA RODA ▶Lara Moya /Peñicas, 13	LA RODA ▶Cabot Lozano /Cid, 1
ALMANSA ▶Aguilar Ruiz /Caudete, 3	ALMANSA ▶Astorga García /Corredera, 37

HOY FELICITAMOS A...

Las fotografías para esta sección se depositarán en el buzón que a ese efecto se encuentra en la recepción de la periódico, con, al menos, una semana de antelación, y deberán incluir en su reverso la edad, nombre y apellidos del niño al que se felicita.

PARA EL 'HOY FELICITAMOS A...'

DATOS DEL FELICITADO

Nombre y Apellidos _____

Fecha nacimiento _____

Colegio _____

Localidad _____

Nº de suscriptor (si lo es) _____



Paula Moreno Garrijo. Cumple 2 años de edad. ¡Muchas felicidades de tus padres, tíos, abuelos y primos en este día tan especial!

LA TRIBUNA DE ALBACETE publica diariamente esta sección destinada a felicitar, principalmente, a niños y niñas de edades comprendidas entre 1 y 12 años. Para ello, adjúntenos, junto a este cupón, la fotografía de la persona a la que desea felicitar. Rellene este cupón y envíelo, junto a una fotocopia del DNI, a la sección «Hoy felicitamos a...» La Tribuna de Albacete. Paseo de la Cuba, 14. 02005. Albacete.

VIDA SOCIAL



Mercadillo de Barrax. Cualquier sitio es bueno para probarse unas zapatillas del Mercadillo ambulante de Barrax. En esta ocasión, un ciudadano aprovecha el escalón de la puerta del Ayuntamiento para comprobar si la compra es acertada./CONSUELO



Representaciones infantiles. En las vísperas navideñas, han sido frecuentes la representación de los colegios de escenas propias de estas fechas, con lo que los niños han tenido su singular protagonismo./ARTURO PEREZ



Vivir la Navidad. Los cristianos celebran estos días el nacimiento de Jesús. Por ello, en Nochebuena, las Parroquias de nuestra provincia registraron una gran afluencia de creyentes que dieron testimonio de fe./CONSUELO LOPEZ

En estas Navidades y Reyes venga al Balneario de

Albacete Albanaturvida

Salud y Regale Belleza Rehabilitación

Programa Relax

Circuito relax en piscina de hidromasaje
 Masaje 30 min.
 Tiempo aprox. 2h
 Precio: 35€

NATURVIDA S.P.A.

C/ San Sebastián nº6 ☎ 967 19 19 31

EL TALLER DE ALQVIMIA THE ALCHEMY WORKSHOP

Práctica
 Todo el cine que quieras, siempre que quieras
 ¡Por sólo 15 euros al mes!

ÁBACO

ALBACETE

VENTA DE ENTRADAS
ServiCaixa
 902 52 08 52
 serviciaixa.com

INFORMACIÓN 24h.
967 50 86 56
 www.cinesabaco.com



15,50 - 18,00 - 20,10 - 22,40
 T.P.
 Sábado: 1,00 - Domin. Matinal: 12,00



16,00 - 18,05 - 20,15 - 22,30
 N.R.M. 13
 Sábado: 1,00 - Dom. Matinal: 12,00



16,00 - 18,05 - 20,15 - 22,35
 N.R.M. 13
 Sábado: 1,00 - Dom. Matinal: 12,00



16,30 - 19,30 - 22,20
 N.R.M. 7
 Sábado: 1,00 - Dom. Matinal: 12,00



15,50 - 18,05 - 20,20 - 22,40
 T.P.
 Sábado: 1,00 - Dom. Matinal: 12,00



16,20 - 19,20 - 22,20
 T.P.
 Sábado: 1,00 - Dom. Matinal: 12,00



16,30
 T.P.
 Dom. Matinal: 12,00



16,00
 T.P.
 Dom. Matinal: 12,00



20,15 - 22,35
 N.R.M. 13
 Sábado: 1,00
 19,30 - 22,40
 N.R.M. 18
 Sábado: 1,00



19,15 - 22,20
 N.R.M. 7
 Sábado: 1,00
 16,00 - 18,05
 T.P.
 Domingo Matinal: 12,00



Asientos especiales para niños



Miércoles no festivo, Día del Espectador



Sesiones Madrugada Viernes y vísperas



Sin barreras Arquitectónicas



Descuentos Carnet Estud. y Carnet Joven



Descuentos mayores de 65 años



Parking Gratuito

En Restaurante "Nuestro Bar" ¡CENA DE CINE!
Comedores privados Fines de semana noche ¡ESPECIAL PAREJAS!
 C/Alcalde Conangla, 102 - ALBACETE TFNO. 967 24 33 73 - 967 24 44 84

MULTICINES ALBACENTER

EQUIPADOS CON SISTEMAS DE SONIDO
 DOLBY DIGITAL SURROUND-EX



Descuento jubilados de lunes a domingo



Descuento estudiantes



KANTINA PAPITUT



Reserva entradas. 24 64 90



Miércoles no festivos día del espectador



Parking Gratuito



SDDS Sony Dynamic Digital Sound



DOLBY DIGITAL



17,30 - 20,00 - 22,30
 Sábado Sesión Madrugada 1 h.
 N.R.M. 13



17,30 - 20,00 - 22,30
 Sábado Sesión Madrugada 1 h.
 T.P.



17,30 - 20,00 - 22,30
 Sábado Sesión Madrugada 1 h.
 N.R.M. 13



Única sesión: 17,30 Tarde
 N.R.M. 7



19,45 - 22,30
 Sábado Sesión Madrugada 1 h
 N.R.M. 7

DIA 31, UNICA SESION: 5,30 TARDE



Única sesión: 17,30 Tarde
 T.P.



19,45 - 22,30
 Sábado Sesión Madrugada 1 h.
 T.P.



17,30 - 20,00 - 22,30
 Sábado Sesión Madrugada 1 h.
 N.R.M. 13



22,30
 Sábado: 1 h.
 N.R.M. 18
 17,30 - 20,00
 T.P.

Tel. RESERVAS
 967 24 64 90
 (DE 17,30 A 21,30 h.)
 Información Cartelera
 967 24 64 89
 Venta Entradas por
 Tfno:
 902 22 16 22
 Ya puedes comprar tus entradas en:
 www.cinentradas.com

AUTODEFINIDO

PERSONAJE DE LA BIBLIA PIEL CURTIDA CARNERO (PL)											BARCOS DESTINADOS A LA PESCA DE CIERTO PEZ
											CONSONANTE DE FIGURA DE AGUJA (PL)

CRUCIGRAMA

	1	2	3	4	5	6	7	8	9	10	11
1	■	■	■	■	■	■	■	■	■	■	■
2	■	■	■	■	■	■	■	■	■	■	■
3	■	■	■	■	■	■	■	■	■	■	■
4	■	■	■	■	■	■	■	■	■	■	■
5	■	■	■	■	■	■	■	■	■	■	■
6	■	■	■	■	■	■	■	■	■	■	■
7	■	■	■	■	■	■	■	■	■	■	■
8	■	■	■	■	■	■	■	■	■	■	■
9	■	■	■	■	■	■	■	■	■	■	■
10	■	■	■	■	■	■	■	■	■	■	■
11	■	■	■	■	■	■	■	■	■	■	■

HORIZONTALES.- 1: Que quebranta maliciosamente el juramento que ha hecho (Fem).- 2: Detuviera el curso de un líquido o humor.- 3: Filón metálico. Disloca.- 4: Al revés, adverbio. Al revés, movimiento convulsivo.- 5: Al revés, matrícula de coche. Nombre de varón. Al revés, letra griega.- 6: Pulas un obra. Momento megalítico.- 7: Al revés, nombre de letra. Teja (PI). Al revés, símbolo químico.- 8: Posesivo (PI). Agrepe. Sufijo átomo de origen prerromano.- 9: Adverbio. Agregais un beneficio o prebenda eclesiástica a otra.- 10: Compondría, adornaría.- 11: Límpialos.

VERTICALES.- 1: Cierta flor.- 2: Vuelva una cosa a que antes la tenía.- 3: Natural de Cartago (Fem). Moco de pabito.- 4: Demostrativo. Plural de letra. Al revés, gallego.- 5: Consonantes. Período de tiempo (PI). Perro be.- 6: Adverbio. Cierta flor.- 7: Al revés, antílope africano. El demonio. Símbolo químico.- 8: Al revés, casa propia. Igualdad en la altura de las cosas. Bóvido.- 9: Al revés, curte pieles. Planta umbelífera.- 10: Parte de la Filosofía.- 11: Arrimas, acercas.

HORÓSCOPO

Aries. Del 21/03 al 20/04
Salud buena. Aunque le disgusten los enfrentamientos, en esta ocasión debería mostrarse más incisivo. Felicidad en sus relaciones de pareja.

Tauro. Del 21/04 al 21/05
No haga trabajar tanto a su hígado con sus excesos en la mesa. En los asuntos laborales durante la jornada. Felicidad en el plano amoroso.

Gemini. Del 22/05 al 21/06
Hoy tendrá un mayor bienestar físico que en días pasados. Su entusiasmo desmedido y le impide ser realista. Muéstrese más expansivo con su pareja.

Cáncer. Del 22/06 al 23/07
Dolor de espalda; vigile sus posturas. Su naturaleza pasional podría verle a cometer una tontería de la que luego podría arrepentirse.

Leo. Del 24/07 al 23/08
Salud muy buena. Sea más serio y rígido con sus pagos y frene un poco sus gastos. Autoconfianza es lo que necesita para ganarse el afecto deseado.

Virgo. Del 24/08 al 23/09
Salud regular. Sigue usted con un estado febril. Hoy no parece que sea el día indicado para lograr la felicidad en sus relaciones de pareja.

Libra. Del 24/09 al 23/10
Ligera indisposición, que pasará con el transcurso del día. Debe sacarle más el jugo a su capacidad creativa y aprovechar los momentos de bienestar.

Escorpio. Del 24/10 al 22/11
Procure andar mucho y no se apoltrone de esa forma. Cuide los pequeños detalles; aunque le parezca mentira, es lo que importa.

Sagitario. Del 23/11 al 22/12
Salud perfecta. No sea tan drástico en sus decisiones; si quiere tener un deberá mostrarse flexible. Sorpresa agradable en el campo de los sentimientos.

Capricornio. Del 23/12 al 20/01
Salud muy buena. Experiencia interesante que redundará en provecho su personalidad. La nostalgia del pasado le impedirá disfrutar del amor.

Acuario. Del 21/01 al 19/02
Salud buena. No hay nada que más le moleste que los papeles, embargo no podría vivir sin ellos. Fricciones con un pariente político.

Piscis. Del 20/02 al 20/03
Salud pasable. La reestructuración es esencial en nuestros días para quedarse atrás. Contratiempo en el plano sentimental que le abatirá.

SIETE ERRORES

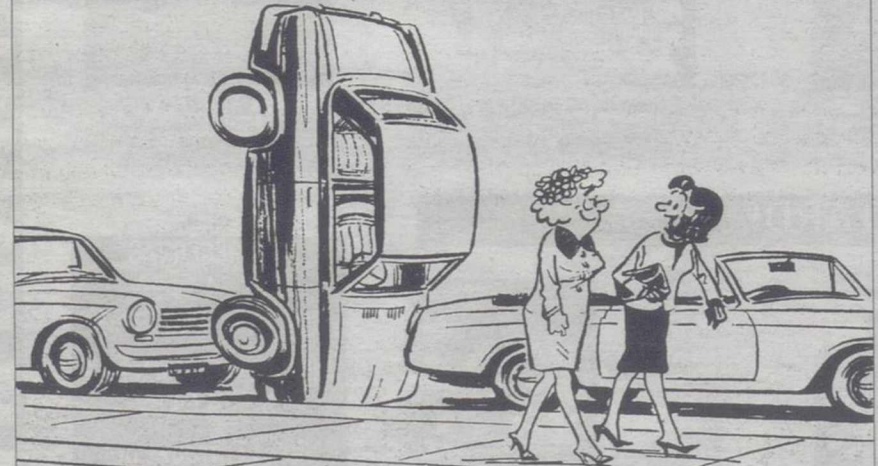
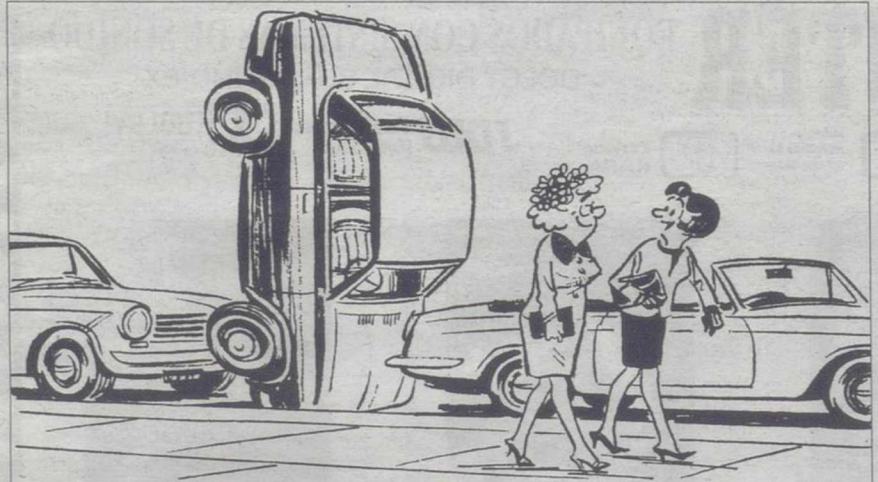

JEROGLÍFICO

BADEN ANOTA

¿ Qué fué de Pedro
todo este tiempo ?

PROBLEMA NUMÉRICO

Las letras de la P a la Z representan los números del 0 al 9, aunque no necesariamente en dicho orden. Sumando los números que representan las letras habrán de obtenerse las sumas que aparecen al final de las mismas. Se dan los valores atribuidos a dos de las letras.

S R Y Q Q = 16
Z T U V X = 30
U X Q T S = 22
T Y S Z S = 26
Y P S P V = 19
29 15 23 25 21 = 113
Letras clave P = 1; X = 0



**DIGITOPUNTURA - ACUPUNTURA (shiatsu)
MASAJE
CHANG**
C/ Jesús Nazareno, 4-1º C- Teléfono: 967 24 57 00 ALBACETE

En Portada' muestra emigración a EEUU

El informativo En Portada de TVE ha preparado dos reportajes dedicados a la emigración centroamericana a los EEUU, el primero de los cuales se emite a las 22,45 horas, titulado 'Centroamérica, condenados a emigrar'. Cada año, miles de personas escapan al Norte empujados por la falta de trabajo.



Cartel promocional de la película.

Santiago Segura es 'Torrente' en Antena 3

Antena 3 emite a las 21.45 horas la película dirigida y protagonizada por Santiago Segura, *Torrente, el brazo tonto de la ley*. Tony Leblanc, Neus Asensi y Javier Cámara completan el reparto. Torrente es un policía español machista, racista y alcohólico, que vive con su padre parapléjico en Madrid.

Sobera presenta 'Domino's day'

La cantante canadiense Shania Twain dará la salida de la prueba a la nueva edición de *Domino's day*, un programa basado en el movimiento en cadena de las fichas del tradicional dominó, que conducirá hoy Carlos Sobera en Antena 3. El programa se emite desde Leeuwarden, Holanda.

Telecinco estrena 'Inteligencia Artificial'

A partir de las 00:00 horas, Telecinco estrenará *Inteligencia artificial*, película de ciencia ficción dirigida por Steven Spielberg y protagonizada por Jude Law (Gigolo Joe), Haley Joel Osment (David) y Frances O'Connor (Mónica Swinton). Ian Watson y Brian Aldiss son los autores del guión.

TELEVISIÓN 61

La tercera temporada de 'Smallville' llega a La Primera

La serie está protagonizada por el actor Tom Velling y está ambientada en los años de juventud de 'Superman', cuando todavía vive con sus padres bajo el nombre de Clark Kent

nuevos episodios de popular espacio de dirigido a toda la comienzan a las horas. Los personajes siempre volverán a partir protagonismo.

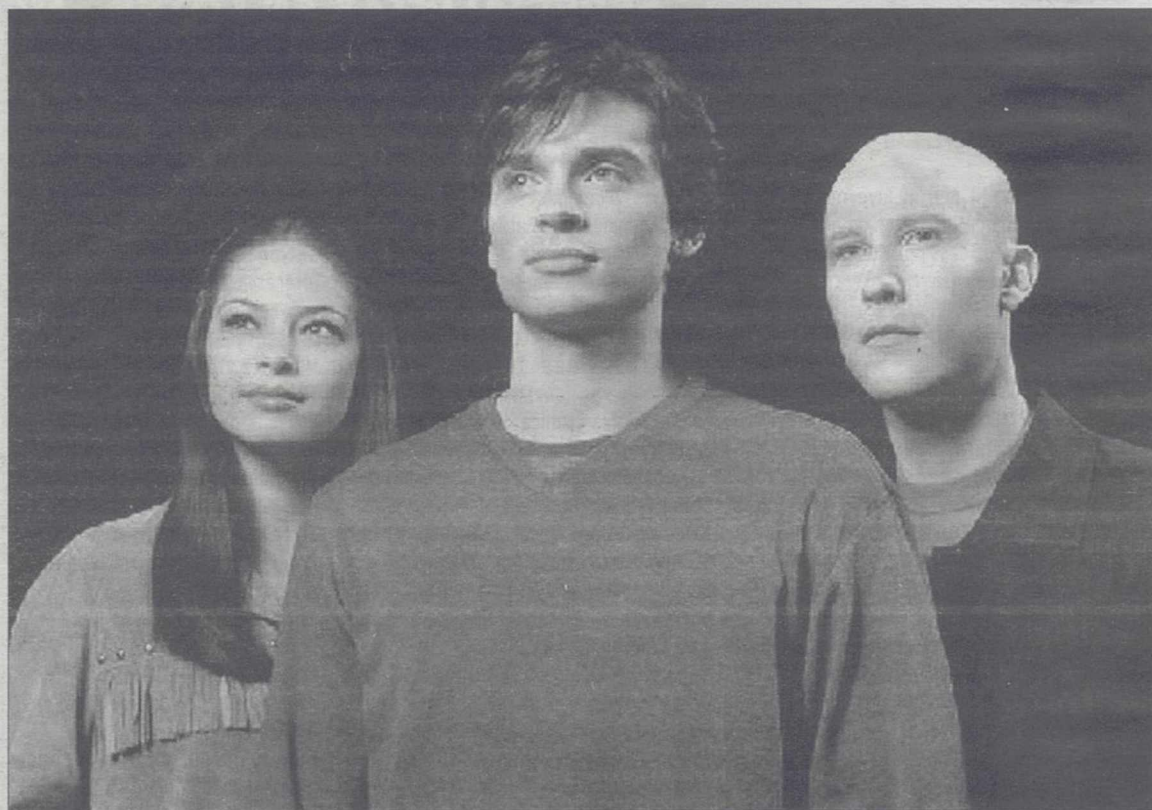

La tercera temporada de 'Smallville' regresa a las pantallas con nuevos capítulos y los mismos personajes. /TVE

su entusiasmo pareja. de la tercera temporada. A las 22,00 horas, la serie protagonizada por Tom Velling y en Superman estrenará el 'Exilio'. Hace una década, el meteorito cayó en la Tierra destruyendo la ciudad de Smallville. Desde entonces, han sucedido una serie de extraños sucesos que se achacan a los meteoritos, de los cuales viajaba una nave espacial en la que iba un bebé. Después se convirtió en el Clark Kent. El bebé fue rescatado por sus, ahora, padres Jonathan y Marta.

quien también comparte amistad con Lex Luthor, hijo del millonario Lionel Luthor.

Después de la explosión ocurrida en la granja de los Kent por intentar destruir la nave espacial, Marta sufre un aborto a causa del anillo rojo de Kryptonita que altera la mente de Clark Kent y se extrae en Metrópolis. Clark se embarca

en una importante misión, encomendada por Morgan, jefe del mundo terrenal: el robo de Luthor Corporation.

Mientras tanto, en una desierta isla tropical, Lex ha sobrevivido al accidente aéreo del Jet privado de la compañía sin saber lo que le había sucedido a su esposa, la doctora Helen Bryce y al piloto. Al

mismo tiempo que el funeral tiene lugar en Smallville, Lex lucha contra el otro naufragado del accidente, el cínico Louis Leery Jr., y le mata violentamente. Lex es rescatado cuando un marinero ve el fuego que ha hecho en la isla. Es entonces cuando Lex descubre que la pelea con Louis había sido una alucinación.

► TELEVISIÓN ESPAÑOLA

'La mandrágora' ofrece esta noche un autorretrato de la actriz Kiti Manver

EFE / MADRID

La 2 de TVE emite a las 01,00 horas el programa presentado por Liz Lobato, *La mandrágora*, que contará en su sección de 'Autorretrato' con Kiti Manver, actriz protagonista de la obra teatral 'La retirada de Moscú', de William Nicholson, bajo la dirección de Luis Olmos.

El espacio incluye también el reportaje 'Rostros en silencio', sobre el fotógrafo francés Pierre Gonnord, que desde hace años reside en Madrid. Esta edición acompañará al creador durante parte del proceso del trabajo que está realizando ahora. En 'Utópicos' retrata a personajes que provienen de diferentes ambientes y hace siempre retratos de estudio.

Allí los cita, mantiene una sesión con ellos, trata de conocerles y de sacarles un primer plano. Porque a este retratista le interesa el rostro humano para buscar su esencia, más allá de retrato publicitario, como se puede comprobar con Almudena, una dependienta de una tienda moderna de ropa joven de la calle Fuencarral.

La misma cadena emite también un nuevo programa de *Metrópolis*, dirigido por Alina Iraizoz, que ofrece un especial dedicado a la Navidad titulado 'Sorry, Merry Xmas', en el que ofrecen piezas de videocreación con miradas cómicas y alternativas sobre la Navidad.



Su boda en Salones Santa Isabel

Congresos, Conferencias, Comidas y Cenas de empresa. Con la garantía y calidad de Restaurante Casa Paco

LE PERSONALIZAMOS SU MENÚ

C/ La Roda, 21 - 967 50 06 18 - 967 61 74 18- ALBACETE



FÚTBOL



Vuelve la 'Champions' de los pequeños

Tras el éxito de las pasadas ediciones vuelve a Canarias la novena edición de todo un clásico navideño: el Campeonato Internacional de Fútbol 7, un verdadero escaparate para el mejor fútbol base de Europa que convoca a las canteras más prometedoras. Y Canal + y su plataforma digital serán los encargados de ofrecerlo, una vez más, en directo.

CANAL +. 14,00/20,00 HORAS

INFANTIL

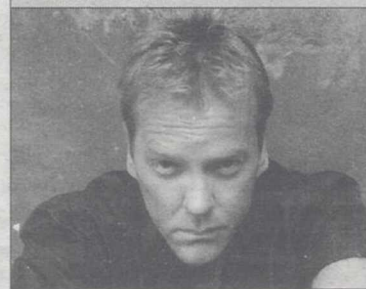

Reapertura de un caso

Kiefer Sutherland es el protagonista de *Visiones extrañas*, película en la que da vida a un detective solitario que se da a abrir de nuevo el caso que sigue su caída diez años atrás.

CMT. 23,45 HORAS

PROGRAMACIÓN DE TELEVISIÓN

TVE 1	LA 2	ANTENA 3	CMT	TELES
06:00 CANAL 24 HORAS Espacio informativo con las noticias más destacadas de la jornada, tanto del ámbito nacional como internacional. Incluye las noticias deportivas y la previsión meteorológica para las próximas horas.	06:30 GALIDOR 07:30 LOS LUNNIS Espacio infantil presentado por la cantante Lucrecia y Sergio Mur en conexión con la luna, donde habitan los divertidos Lunnis. Incluye nuevos capítulos de las series de animación preferidas por los más pequeños de la casa: -Fimbles -Marcelino Pan y Vino -Aventuras en pañales	06:00 NOTICIAS DE LA MAÑANA Espacio informativo en el que se recogen la noticias más destacadas de primera hora del día. 08:00 MEGATRIX Espacio infantil que incluye nuevos capítulos de las series: -Tutenstein -Código KND -Cedric -Bob Esponja -Cosas de gemelas -Lizzie McGuire	07:00 KOSMI CLUB Espacio infantil que incluye algunas de las series de animación preferidas por los más pequeños de la casa: -George Shrinks Serie -Fobusters Serie -Butt Ugly Martians Serie -Godzilla Serie -Braceface 07:30 EMBRUJADA Serie 11:15 LOS LADRONES VAN A LA OFICINA Serie 12:45 COMPUESTA Y SIN NOVIO	06:30 DIAGNÓSTICO ASESINATO <i>Asesinato por control</i> 07:30 INFORMATIVOS TELECINCO MATINAL Espacio informativo con las noticias más relevantes de primera hora de la mañana y un avance lo previsto para el día. Presentado por Ana Rodríguez, José Fuentecilla y Máxim Huerta. 09:30 BIRLOKUS KLUB A continuación se ofrecerán series: -Tortugas Ninja -Winx Club 10:30 KOMBAL & CO 11:00 JAVIER YA NO VIVE SOLO Serie 12:30 VISTO Y NO VISTO JUNIOR
07:30 TELEDIARIO MATINAL Espacio informativo que recoge las noticias más destacadas de primera hora del día.	09:30 DAWSON CRECE Serie que cuenta las peripecias de un joven adolescente llamado Dawson y de sus amigos.	10:45 CINE <i>Niño rico 2</i> . EEUU. 1998. 85 minutos. Dirección: John Mulowski. Intérpretes: David Gallagher, Martin Mull y Lesley Ann Warren.	10:30 EMBRUJADA Serie	11:00 JAVIER YA NO VIVE SOLO Serie
10:00 SABER VIVIR Espacio dedicado a la salud presentado por Manuel Torreiglesias.	11:10 POPULAR Serie	12:30 MC GIVER	11:15 LOS LADRONES VAN A LA OFICINA Serie	12:30 VISTO Y NO VISTO JUNIOR
11:15 POR LA MAÑANA Magazine matinal. Incluye: -Avance informativo Presentado por Ana Blanco	12:05 LOIS Y CLARK: LAS NUEVAS		12:45 COMPUESTA Y SIN NOVIO	
14:00 INFORMATIVO C-LM				

Alba distribución, S.C.L.

ESPECIALISTAS EN LOTES DE NAVIDAD
NUESTRA DEFINICIÓN ES EL SERVICIO
Vereda de Jaén, 6
Telf.- 967 50 96 86
Fax.- 967 50 09 03
02006 Albacete

14:30 CORAZÓN DE NAVIDAD Espacio dedicado a la crónica rosa presentado por Anne Igaritburu.	13:00 AVENTURAS DE SUPERMAN 13:00 LOS LUNNIS Espacio infantil que incluye nuevos capítulos de las series de animación preferidas por los más pequeños de la casa: -Los Lunnis; la serie -Aventuras en pañales -Digimon -Caillou	13:30 EL PRÍNCIPE DE BEL AIR 14:00 LOS SIMPSON Serie de animación creada por Matt Groening que relata las aventuras de una atípica familia de clase media norteamericana.	14:00 CMT NOTICIAS 1 Espacio informativo con la actualidad más relevante de la jornada, tanto a nivel nacional como internacional, pero con especial interés a lo acontecido en nuestra Comunidad Autónoma. Presentan: José Francisco Martínez y Ana Isabel Albares.	13:30 KARLOS ARGUËANO: EN TU COM... 14:30 INFORMATIVOS TELECINCO Espacio de noticias con la actualidad más relevante acontecida en el ámbito nacional e internacional. Incluye información más relevante del mundo deportivo y la previsión meteorológica de las próximas horas. Presentado por Hilario Rupe.
15:00 TELEDIARIO-1 Espacio informativo que recoge las noticias más destacadas acontecidas a lo largo de la jornada en el panorama nacional y en el internacional. Incluye la información deportiva.	15:15 SABER Y GANAR Concurso cultural presentado por Jordi Hurtado.	15:00 ANTENA 3 NOTICIAS 1 Espacio de noticias con la actualidad más relevante de la jornada en el panorama nacional e internacional. Incluye la crónica deportiva y la previsión meteorológica para las próximas horas.	15:05 TODO DEPORTES 1 Espacio que se hace eco de la información deportiva de nuestra Comunidad Autónoma. Presentado por Julián Cano.	15:30 AQUÍ HAY TOMATE Programa dedicado a la crónica rosa con enviados especiales al lugar de la noticia. Presentado por Carmen Alcayde y Jorge Vázquez.
15:55 EL TIEMPO Previsión meteorológica para los próximos días	15:45 GRANDES DOCUMENTALES 15:50 -BEBÉS DE LA NATURALEZA (R) Nueva serie documental	15:45 CINE <i>Esta casa es una ruina</i> . EEUU. 1986. 87 minutos. Dirección: Richard Benjamin. Intérpretes: Tom Hanks, Shelley Long y Alexander Godunov.	15:20 EL TIEMPO 1 Pronóstico meteorológico para los próximos días	16:30 A TU LADO Magazine vespertino que con una animada tertulia sobre la actualidad del corazón además dar las últimas noticias del show <i>Gran Hermano</i> . Presentado por Emma García.
16:00 TE VOY A ENSEÑAR A QUERER Telenovela	16:55 EL SUEÑO OLÍMPICO. ADO 2004 17:30 LOS LUNNIS Espacio infantil que incluye nuevos capítulos de las series de animación preferidas por los más pequeños de la casa: -Los Lunnis; la serie -Las tres mellizas -Los Picapiedra	18:00 A LA CARTA Magazine presentado por Agustín Bravo con distintas secciones, entrevistas y debates sobre temas relacionados con el mundo del corazón.	15:30 BONANZA Serie 16:30 CINE DE SOBREMESA <i>Un niño en el palacio de Aladino</i>	19:35 ¡ALLÁ TÚ! Concurso cultural de preguntas y respuestas presentado por Vázquez.
17:15 PRISIONERA Telenovela protagonizada por Gabriel Spanic y Mauricio Islas. Incluye: -Avance informativo	19:30 PUEBLO DE DIOS 20:00 INFORMATIVO CASTILLA LA MANCHA	19:00 DIARIO DE PATRICIA Talk show 20:15 PASAPALABRA	18:00 KOSMI CLUB Espacio infantil. Incluye las series de animación: -Shin Chan -Hércules 20:00 CASTILLA-LA MANCHA EN VIVO	20:30 INFORMATIVOS TELECINCO
19:10 ESTO ES VIDA Magazine con distintas secciones presentado por Juan Ramón Lucas.				
20:00 GENTE				

¿Tiene imágenes de cine en ocho y super ocho? Se las pasamos a DVD directamente.
Sus recuerdos familiares; bodas, bautizos, comuniones, etc. Conversión a todos los formatos.
Llámenos: 967 19 34 34 - 607 228 131 - Pasaje de Lodares, 4-3º-Drcha.

21:00 TELEDIARIO 2 Espacio informativo con la actualidad de la jornada en el panorama nacional e internacional. Presentado por Lorenzo Milá y Jesús Álvarez, en los deportes.	20:30 UN ASUNTO FAMILIAR Serie protagonizada por Gary Cole, Tim Curry, Sasha Pieterse y Luke Benward.	21:00 ANTENA 3 NOTICIAS 2 Espacio informativo con las noticias más relevantes ocurridas a lo largo del día en el panorama nacional e internacional. Incluye un resumen de lo más destacado de la información deportiva.	20:30 CMT NOTICIAS 2 Espacio informativo con toda la actualidad de la jornada presentado por Mario Vizcaíno. Incluye un resumen de la información deportiva más relevante.	21:30 PECADO ORIGINAL 22:00 C.S.I. LAS VEGAS III -Actos de violencia fortuitos -La maravilla de un golpe único
21:55 EL TIEMPO	21:00 WILL Y GRACE Serie protagonizada por Debra Messing y Eric McCormack.	21:45 EL PELICULÓN <i>Torrente, el brazo tonto de la ley</i> . España. 1997. 90 minutos. Dirección: Santiago Segura. Intérpretes: Santiago Segura, Tony Leblanc, Neus Asensi, Javier Cámara.	21:05 TODO DEPORTES 2 Presentado por Alfonso Hevia.	00:00 CINE ESTRENO <i>Inteligencia artificial</i> . EEUU. 140 minutos. Dirección: Stanley Kubrick. Intérpretes: Haley Joel Osment, Jude Law, Franka Potente, O'Connor.
22:00 SMALVILLE Nuevos episodios de esta serie que narra las aventuras de Superman en la adolescencia.	21:55 SORTEO DE LA BONOLOTO 22:00 LA 2 NOTICIAS 22:25 EL TIEMPO 22:30 EN PORTADA 23:30 ESTRAVAGARIO 00:30 METRÓPOLIS 01:00 LA MANDRÁGORA 01:30 CONCIERTOS DE RADIO 3 02:00 EURONEWS 03:00 PANORAMA <i>Dama de Elche</i>	00:15 DOMINNO'S DAY 01:40 SEXO EN NUEVA YORK Serie 02:10 ANTENA 3 NOTICIAS 3 02:30 TELEVENTA 05:00 REPETICIÓN DE PROGRAMAS	21:15 EL TIEMPO 2 Previsión meteorológica 21:30 COSAS DE CASA Serie 22:00 CINE DE NOCHE <i>Breakdown</i> 23:45 CINE DE NOCHE 2 <i>Visiones extrañas</i>	03:00 MADRUGADA DE CINE <i>Misión suicida</i> . EEUU. 1999. 100 minutos. Dirección: Yossi Yossef. Intérpretes: Jim Fitzpatrick, Collins, Ty Miller.
23:30 59 SEGUNDOS Tertulia política de actualidad en la que reconocidos periodistas políticos y humoristas-actores exponen su punto de vista sobre los acontecimientos políticos más relevantes de la semana.	04:00 LOS ÚLTIMOS INDÍGENAS (AFRICANOS Y ASIÁTICOS) <i>Lisu y Kokang (asiáticos)</i> 04:30 EURONEWS		03:00 COSAS DE CASA Serie 22:00 CINE DE NOCHE <i>Breakdown</i> 23:45 CINE DE NOCHE 2 <i>Visiones extrañas</i>	04:30 INFOCOMERCIALES Espacio promocional 06:30 NOCTURNOS
01:30 TELEDIARIO 3 02:00 EL ALA OESTE DE LA CASA BLANCA 03:00 CANAL 24 HORAS			03:00 CALOR TROPICAL 03:00 CINE DE NOCHE 3 <i>The Myth of the male orgasm</i> 04:30 CIFRAS Y LETRAS	

ESPACIO CULTURAL



Rostros en silencio y animadas charlas para la noche de La 2

'La mandrágora' continúa acercándonos a las últimas tendencias artísticas y a los rostros que las representan en un intento por culturizar nuestras 'perturbadas mentes televisivas'. Hoy, nos propone un viaje por los escenarios, de la mano de la actriz Kiti Manver, para luego embaucarnos con las imágenes que inventa el ojo del fotógrafo Pierre Gonnord.

CINE INFANTIL



¡Vaya Santa Claus! el de Disney Channel

La cadena de los peques por excelencia, léase Disney Channel, continúa llenando las noches navideñas del mejor cine familiar. Hoy le toca el turno a ¡Vaya Santa Claus!, una divertida y entretenida película.

LAS PELÍCULAS DE HOY

CANAL +

DOCUMENTAL	07.30
Aprendiendo a ser como Beckham	08.00
Episodio 5	09.55
PIM, PAM, PLUS: HISTERIA!	10.35
Doble capítulo	11.30
PIM, PAM, PLUS: OZZY Y DRIX	
Serie infantil	
PIM, PAM, PLUS: DUCK DODGERS	
Serie infantil	
PIM, PAM, PLUS: MUCHA LUCHA	
PIM, PAM, PLUS CINE	
Los casos de Frank McKluskey.	13.10
EEUU. 2002. Dirección: Arlene	14.00
Sanford. Intérpretes: Dave	15.30
Sheridan, Cameron Richardson,	15.55
Randy Quaid, Dolly Parton.	
CINE	
El mañana nunca muere	17.45
DOCUMENTAL NATURALEZA	18.15

CANAL 9

DOCUMENTAL	07.30
BON DIA COMUNITAT VALENCIANA	08.00
1 MILIÓ EN JOC	09.55
TEQUILA Y BONETTI	10.35
SESSIÓ MATINAL	11.30
"El fantasma de Canterville"	
(Canterville ghost, The) USA, 1986	
(94') D: Paul Bogart. / I: John Giel-	
gud, Ted Wass, Andres Marcovicci,	
Alyssa Milano.	
STARGATE	
NOTÍCIAS 9	
GUAMIPI	
VIUEN EN CAPTIVITAT	
CINE DE NADAL	
"Tres Ninjas contraatacan"	
PUNT DE MIRA	
LOS PACIFICADORES	

La mejor del día
Tele 5 00:00
A. I. INTELIGENCIA ARTIFICIAL

Título original: "Artificial Intelligence: A. I.". EEUU. 2001. Dirección: Steven Spielberg. Intérpretes: Haley Joel Osment, Jude Law, Frances O'Connor, Sam Robards, Jake Thomas. 146 m.



Imagen de la película que dirigió Steven Spielberg.

Tontería natural

Estamos en una época en la que los recursos naturales son limitados y la tecnología está avanzando a un ritmo vertiginoso. Todo está controlado, la comida está creada por ingeniería y los seres amados no son personas, sino entes artificiales. La jardinería, el cuidado de la casa, la compañía... hay un robot para que todas las necesidades estén cubiertas, salvo el amor. Filme de ciencia ficción confeccionado por Stanley Kubrick, que durante años estuvo trabajando en el proyecto, del que se sirvió Steven Spielberg para su filme.

Antena 3 15:45

ESTA CASA ES UNA RUINA

Título original: "The Money Pit". EEUU. 1986. Dirección: Richard Benjamin. Intérpretes: Tom Hanks, Shelley Long, Alexander Godunov. 87 m.

Una irregular comedia que plantea lo que le ocurre a una pareja de recién casados que compran una vivienda que, aparentemente, es la casa de sus sueños. A pesar de todo, deciden cambiar algunas cosas y, como ellos solos no pueden repararla, contratan a un especialista, que lleva a la vivienda a una cuadrilla de obreros. Esto será el principio de una larga cadena de incidentes y desastres que provocará que la reforma se convierta en una auténtica pesadilla.

Antena 3 21:45

TORRENTE, EL BRAZO TONTO DE LA LEY

España. 1997. Dirección: Santiago Segura. Intérpretes: Santiago Segura, Tony Leblanc, Neus Asensi, Javier Cámara. 90 m.

Torrente es un policía español, machista, racista, alcohólico... y del Atleti. Este magnífico representante de la ley y del orden vive con su padre parapléjico en Madrid, donde desempeña su labor de defensor de la justicia. Gracias a su olfato descubre, en su propio barrio, una importante red de

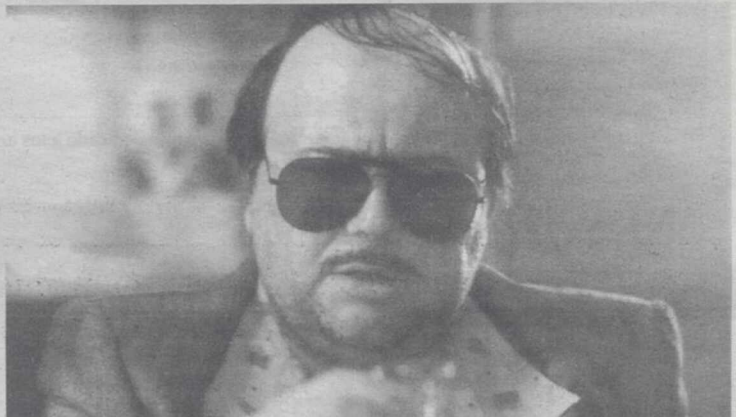

Santiago Segura es Torrente en la película de esta noche en Antena 3.

narcotraficantes. Con la ayuda de unos amigos tan peculiares y desastrosos como él, pondrá en marcha un arriesgado plan para desarticularla. Opera prima del polifacético director, convertido ya en todo un fenómeno mediático, que logró unas cifras de taquilla desconocidas en nuestro país hasta el momento con un producto nacional. Esta respuesta tuvo su eco en los Goya, donde logró varios reconocimientos.

Canal + 22:00

THE HUNTED (LA PRESA)

Título original: "The Hunted". EEUU. 2003. Dirección: William Friedkin. Intérpretes: Tommy Lee Jones, Benicij Del Toro, Connie Nielsen, John Finn. 90 m.

A petición del FBI, L.T. Bonham, un instructor militar experto en supervivencia y guerra de guerrillas, deberá combatir hasta la muerte con un antiguo alumno suyo, Aaron Hallman. Miembro de las Fuerzas Especiales del Ejército de los Estados Unidos, Hallman ha perdido la razón tras haber contemplado los horrores de la guerra en la antigua Yugoslavia. Ahora, oculto en un bosque impenetrable, vive con una macabra obsesión: aniquilar sanguinariamente a los cazadores que matan por placer.

Canal + 23:35

9 DÍAS

Título original: "Bad Company". EEUU. 2002. Dirección: Joel Schumacher. Intérpretes: Anthony Hopkins, Chris Rock, Peter Stormare, Gabriel Macht. 111 m.

Gayord Oakes es un experimentado agente de alto nivel de la CIA que lleva años trabajando con su compañero, Kevin Pope, por conseguir recuperar una maleta con un arma nuclear que ha caído en las manos equivocadas. Oakes queda destrozado ante la repentina muerte de Pope, tan sólo nueve días antes de que se celebre la venta del arma nuclear.

APLYSEAL SL
Aplicaciones y Servicios
967 23 10 72
Antonio Machado, 7 - bajo
02003 ALBACETE

Dragones vivos: los herederos de los dinosaurios

LOS 40 PRINCIPALES

FÚTBOL 7: IX CAMPEONATO INTERNACIONAL

LO + PLUS

CINE

Inspector Gadget. EEUU. 1999. Dirección: David Kellogg. Intérpretes: Matthew Broderick, Rupert Everett, Joely Fischer, Michelle Trachtenberg, Andy Dick.

CINE

Atrápame si puedes. EEUU. 2002. Dirección: Steven Spielberg. Intérpretes: Leonardo DiCaprio, Tom Hanks, Christopher Walken, Martin Sheen, Nathalie Baye, Amy Adams.

FÚTBOL 7: IX CAMPEONATO INTERNACIONAL

Espacio deportivo

NOTICIAS CNN +

Espacio informativo

CINE ESTRENO

The hunted (La presa)

CINE

19.00

CINE DE NADAL

"A por todas"

(Cheer Fever) USA, 2000 (90') D: Reed Peyton / I: Kirsten Dunst, Eliza Dushku, Jesse Bradford, Gabrielle Union. Torrance, una entusiasta animadora de instituto, consigue finalmente alcanzar el sueño de convertirse en la capitana de su equipo, los Toros, vencedores del campeonato nacional durante los últimos años. Tras hacerse cargo del equipo descubrirá que su predecesora robaba a otro grupo competidor, los Clovers, con mucho más talento pero con menos posibilidades económicas, el repertorio que les hacía ganadores año tras año.

20.55

NOTÍCIAS 9

21.55

EL TÍPIC PROGRAMA (ETP)

23.20

DE MODA (SÈRIE) ESP, 2004

00.20

CINE DE MITJANIT

"Yankee Zulu"

(Yankee Zulu) SAF 1993 (84')

CINE

IMPERMEABILIZACIONES

APLYSEAL SL
Aplicaciones y Servicios

POLIURETANO EXPANDIDO

TERRAZAS, CANALES, DEPÓSITOS, AGUA, SOTANOS, PISCINAS, ETC.

9 Días

CINE

Mi gran amigo Joe

CINE: Eres mi héroe

DOCUMENTAL

D-Day

D: Hofmery Gray / I: John Matshikiza, Wilson Dunster, Leon Schuster, Terri Treas.

02.00

PASADOS DE VUELTAS III

02.50

FI D'EMISSIÓ

● Mala ★ Regular ★★ Interesante ★★★ Buena ★★★★ Muy Buena

VISION 6

TODO MÚSICA		2ª EDICIÓN	08:00	"EL MUNDO DE RICHARD SCARRY"	
TODO NOTICIAS		ESPECIAL 90 MINUTOS		ANIMACIÓN	
LA SALUD Y LA VIDA	16:00	MAS	08:30	"Momias"	
PELICULA		Los mejores reportajes del Albacete Balompie de la mano de Vicente Lopez	09:00	HECHO POR ELLA	
"Las navidades de un vagabundo"	18:00	CINE CLÁSICO	09:30	DOCUMENTAL	
TODO MÚSICA		"La legión invencible"	10:30	"La magia de Fellini"	
INFORMATIVOS		INFORMATIVOS	11:00	HECHO POR ELLA	
1ª EDICIÓN		3ª EDICIÓN	12:00	TELENOVELA	
Las noticias más destacadas del día con Vicente López	19:30	CÓDIGO ROJO	12:55	"Soledad"	
TODO NOTICIAS	20:30	TODO MÚSICA		TELENOVELA	
				"Corazón salvaje"	
				"LA COCINA DE LOCALIA	

LOCALIA ALBACETE

CON FERNANDO CANALES"		19:30	la azul"
NOTICIAS LOCALIA		SERIE	
NOTICIAS LOCAL		"Luz de luna"	
SERIE		20:30	INTERNET@MANO
"Los líos de Caroline"		21:00	NOTICIAS LOCALIA
TARDE DE CINE		21:30	NOTICIAS LOCAL
"Una señal en el camino"		22:00	ESPECIAL
CONCURSO INFANTIL		"El contragolpe"	
"Tírame de la lengua"		23:45	ZAPPINETNET
ANIMACIÓN		00:00	PLAYBOY TV
"X-MEN"		00:30	MISS PLAYBOY
SERIE INFANTIL		01:00	PLAYBOY TV
"Amy, la niña de la mochila azul"		01:30	GILLETTE WORLD SPORT



Edita: PUBALSA (Publicaciones de Albacete, S.A.)

• Redacción, Administración y Publicidad: Paseo de la Cuba, 14. Albacete, código postal 02005

• Teléfono: 967 191000 • Fax: Administración y Publicidad 967 240386, Redacción 967 211275 • Apartado de correos: 369 • Delegaciones: Hellín: 967 54 32 22 • Almansa: 967 34 11 08 • Villarrobledo: 967 13 80 70

• Correo electrónico: redaccion@latribunadealbacete.es, publicidad@latribunadealbacete.es

• www.latribunadealbacete.es • Depósito Legal: AB-752-1984

BUSTOS RUIZ
ALQUILER DE VEHICULOS

FELICES FIESTAS

HORARIO: DE 8 A 13'30 Y DE 16 A 20 • SABADOS DE 10 A 13,30 • SERVICIO DOMINGOS Y FESTIVOS: 629 616 203 - 649 448
C/ Quiñones, 8 - 02006 Albacete - Tlf.: 967 511 715 - www.bustos-ruiz.co

VALERIANO BELMONTE / TELA MÁRINERA

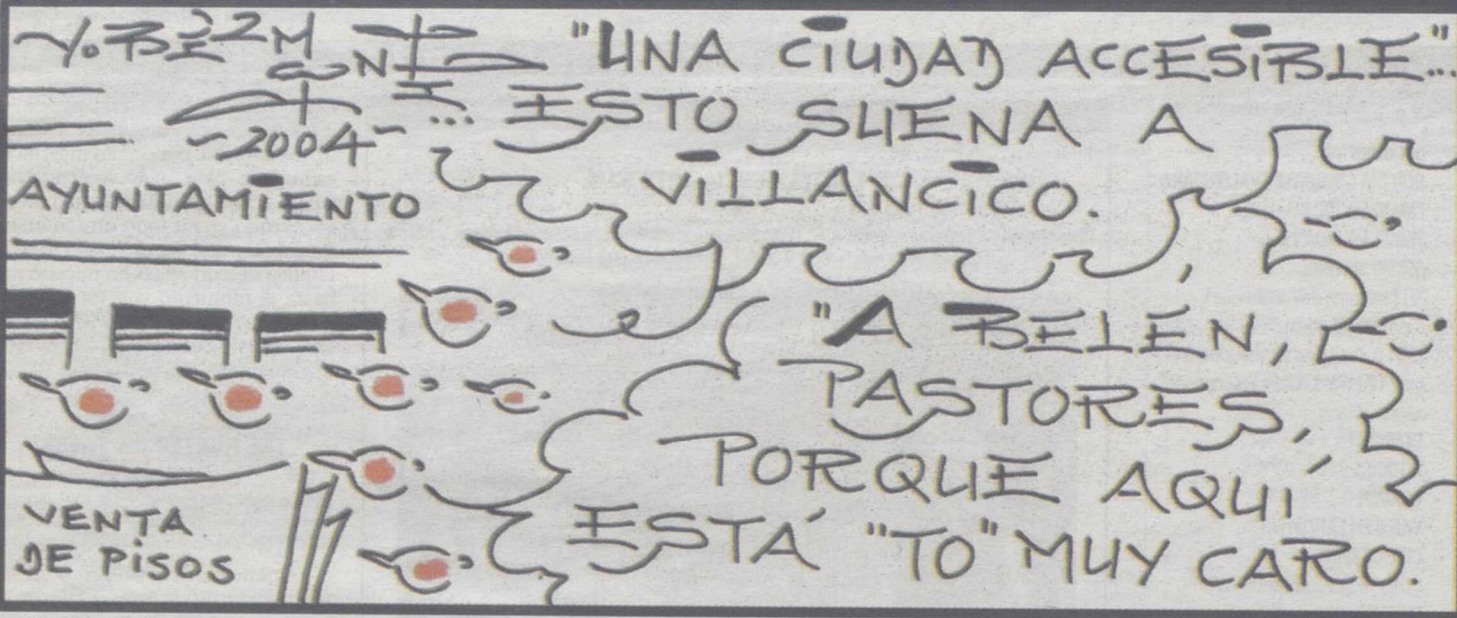

CHIRIBITAS



▶ PARECE QUE LA OLA DE FRÍO que tanto pronosticaban los hombres y mujeres del tiempo no era broma, a juzgar por las fuertes restricciones de carretera en casi toda España, y muy especialmente en el norte.

▶ EN TODO CASO, LA NIEVE sigue siendo un bien escaso por estas latitudes, salvo que nos demos una vuelta por la Sierra de Alcaraz...si es que nos atrevemos a desafiar el hielo de las carreteras. Si nos ponemos valientes, que nadie olvide las cadenas reglamentarias.

▶ AHORA BIEN, EL HECHO de que tantos automovilistas que darán atrapados por nieve en la provincia de Burgos refleja que no siempre hacemos caso a las recomendaciones de la Dirección General de Tráfico. Será que nos gustan las emociones fuertes.

▶ EL FUERTE VIENTO REINANTE dejó un aspecto poco edificante en Albacete. Las miles de cajas desparramadas en torno a los contenedores, junto a bolsas y otros desperdicios, nos dan una versión menos romántica de la Navidad de la que muchos esperamos ver.

▶ Y ESO ES SÓLO EL ANTICIPO. Porque detrás de Papá Noel llegan los Reyes Magos. O sea que nos apuntamos a lo que sea, con tal de dinamitar la cuenta corriente. Menos mal que no nos toca el "Gordo" navideño, que si no, íbamos a revitalizar el comercio en dos días.

SOCIEDAD LA TRADICIÓN DEL BELÉN



En la zona pediátrica del Hospital se expone un típico nacimiento dedicado a los enfermos que pasan allí estas fechas. / CONSUELO LÓPEZ

Navidad en la 6ª planta del Hospital General

El motivo recuerda el IV Centenario del Quijote

LA TRIBUNA/ ALBACETE

La planta sexta derecha del Hospital General de Albacete, dedicada a Oncología, Hematología y Medicina Interna, ha decorado su Navidad con un motivo que recuerda el IV Centenario del Quijote. Ha participado en el mismo el personal de dicha planta y el material empleado es reciclado. En el centro del motivo, un pergamino con unos versos que relatan el viaje de Don Quijote y Sancho hacia Belén.



El personal sanitario procura levantar el ánimo a los enfermos./LA TRIBUNA

