

La Tribuna de Albacete

DIRECTOR
DIMAS CUEVAS CUERDA

EDITA
PUBLICACIONES DE
ALBACETE, S.A.
(PUBALSA)

DIARIO INDEPENDIENTE

Domingo, 12
Enero de 2003

AÑO XX ■ NUM. 6.545

1'50 €
(CON EL SUPLEMENTO DOMINICAL)

Durante 30 años no han experimentado modificación

Comienzan las obras de mejora de las cocinas del Hospital

Las obras de reforma y adecuación de las cocinas del Hospital General de Albacete darán comienzo mañana lunes, en lo que será una remodelación integral que servirá para solventar los problemas actuales del servicio en cuanto a mantener a una temperatura adecuada los alimentos que se sirven a los enfermos hospitalizados y separar los distintos circuitos del área de cocinas.

La reforma, que se venía demandando desde hace varios años por parte de la Dirección del Hospital, podrá ser una realidad a mediados del mes de junio. El presupuesto de ejecución de las obras y el equipamiento supera 1.300.000 euros. Absolutamente todo será sustituido, desde el primer azulejo, que data de hace más de 30 años, pasando por el túnel de lavado que se duplicará, hasta la cinta de emplatado que también se incrementará. Los enfermos lo notarán desde el primer día en que finalice la remodelación, dado que también se cambiarán las actuales bandejas por unas isotérmicas, que permitirán guardar el calor de los alimentos por espacio de horas y evitar que el calor de los platos calientes pase a los fríos.

(Págs. 5 y 6)



Este es el actual aspecto de las cocinas del Hospital General que ahora serán reformadas. A.P.

La Base no entra en los planes del suministro inicial del "Eurofighter"

El Ejército del Aire iniciará este año la renovación de su armamento principal con la incorporación de los "Eurofighter". No obstante, la Base Aérea de los Llanos no entra de momento en el plan inicial de suministro de los nuevos aviones europeos de combate, según información facilitada por el coronel-jefe Miguel Moreno. Además, apuntó Miguel Moreno, "con anterioridad los mandos deberán estar debidamente informados, porque habrá que acometer tanto una actualización de las infraestructuras que hay como preparar al personal".

(Pág. 7)

El lenguaje de los signos llega a los campamentos saharauis

Los niños saharauis sordos ni siquiera saben que tienen un nombre. Aunque algunos acuden a un centro de discapacitados, su aislamiento es prácticamente total. Este es el panorama que se encontraron Paula Andrés Cogollos y Bene Cortón Mauriz, especialistas e intérpretes de la lengua de signos, que por unos días fueron a los campamentos, aceptando el proyecto que les propuso la Asociación de Amigos del Pueblo Saharaui de Albacete.

(Pág. 16)

Caballero fue el triunfador en Manizales al cortar dos orejas

El albaceteño Manuel Caballero fue el triunfador de la corrida celebrada el viernes en Manizales (Colombia), donde cortó dos orejas y fue despedido con una atronadora ovación igual que sus compañeros de cartel, Miguel Abellán y el colombiano César Camacho, que se llevaron un apéndice cada uno. Los espadas pusieron todo de su parte para lograr que la corrida tuviera un resultado agradable.

(Pág. 17)

El Alba buscará esta mañana en Getafe los tres puntos que volaron ante el colista

El Albacete Balompié juega esta mañana (11,30 horas) en Getafe, buscando los tres puntos que se le escaparon el pasado domingo ante el colista Oviedo (0-1).

Para esta decimonovena jornada de la Segunda División A, César Ferrando no podrá contar con el centrocampista Parri, por lesión, ni con Peña y Dani Ruiz por tarjetas; en cambio, recupera a Siviero y al francés Delponte, que podría hacer su debut.

El Getafe se encuentra cerca de los puestos de descenso y lleva una mala racha, con dos derrotas consecutivas; por tanto, se trata de una buena ocasión para el Albacete de recuperar terreno, en vísperas del partido ante el líder Zaragoza, que se jugará el próximo sábado, televisado por los canales autonómicos.

Por otro lado, el Albacete juvenil perdió ayer su primer partido en casa (0-1).

(Págs. deportivas)

OFERTAS DE LA SEMANA Especial Hostelería

Conaco COMPAÑIA NACIONAL DE COMERCIO, S.A. De profesional a profesional

| | | |
|--|---|---|
| Whisky J.B. 70 cl. Por cada 2 cajas UN REGALO | Licor hierbas RUAVIEJA 70 cl. € 4,48 | Pimiento PIPO Rojo entero o tiras, 2,500 kgs € 2,69 |
| CASH LONJA MUNICIPAL Ctra. Murcia, s/n. Tfno. 96722 20 08 HORARIO Lunes a Viernes 5,30 a 12 h. ALBACETE | Vermoth CINZANO Blanco o rojo, 1 litro € 3,30 | NESCAFÉ Descafinado Sobre de 2 g. Estuche 100 g. € 5,95 |
| CASH HELLIN Ctra. Ntra. Sra. Lourdes, 5. Tfno. 96730 05 18 HORARIO Lunes a Viernes 8,30 a 13 h. Sabados 8,30 a 14 h. HELLIN | CASH LOS LLANOS Polígono Campesino el C.N. 20. Tfno. 96721 56 63 HORARIO Lunes a Viernes 8,30 a 20 h. Sabados 8,30 a 14 h. ABIERTO A MEDIODÍA ALBACETE | |

Farmacias



ALBACETE

PARA HOY: De 9,30 de la mañana a 9,30 de la noche:
BLAZQUEZ ORTIZ, Rosario, 103; MARTINEZ TEVAR, Arquitecto Carrilero, 44 y RAMIREZ ABAD, Federico García Lorca, 15

De 9,30 de la noche en adelante:

BLAZQUEZ ORTIZ, Rosario, 103;

MARTINEZ TEVAR, Arquitecto Carrilero, 44

PARA MAÑANA: De 9,30 de la mañana a 9,30 de la noche:
CALLEJO, Hermanos Falcó, 27; SILVESTRE, Martínez Villena, 9 y

SOCIATS, Blasco Ibáñez, 32

De 9,30 de la noche en adelante:

CALLEJO, Hermanos Falcó, 27 y

SILVESTRE, Martínez Villena, 9

VILLARROBLEDO

PARA HOY: ENRIQUEZ ALVAREZ, Avda. de Barrax, 32

PARA MAÑANA: LOPEZ SANCHEZ, Alfarrerías Bajas, 1

HELLIN

PARA HOY: LOPEZ MIRANDA, Antonio Cifuentes, 8

PARA MAÑANA: BERMUDEZ GONZALEZ, Rabal, 31

TOBARRA

PARA HOY: MANTILLA GALDON, Asunción, 3

PARA MAÑANA: TOBOSO PICAZO, Avda. Juan Carlos I, 25

LA RODA

PARA HOY: TALAVERA VIÑAS, Plaza Mayor, 5

PARA MAÑANA: LARA MOYA, Peñicas, 13

ALMANSA

PARA HOY: ASTORGA GARCIA, Corredera, 37

PARA MAÑANA: GRAMAGE MICO, Manuel de Falla, 20

El Tiempo

Elaborado el sábado, 11 enero 2003 Valido para el domingo, 12 enero 2003 de 0 a 24 horas



5 grados bajo cero de mínima

Según los datos facilitados por el Instituto Nacional de Meteorología, la temperatura máxima prevista para hoy será de 7 grados y la mínima de 5 grados bajo cero. Los cielos estarán poco nubosos o despejados. Heladas débiles. Los vientos soplarán del Norte y del Noroeste de flojos con intervalos de moderados. Las temperaturas nocturnas experimentarán un moderado descenso.

Teléfonos de interés

ALBACETE

| | |
|---|-------------------|
| Parque de Bomberos..... | 59 61 08 |
| Policía Nacional..... | 55 08 00 |
| Policía Municipal..... | 59 61 26 |
| Guardia Civil..... | 22 11 00-21 86 61 |
| Guardia Civil de Tráfico..... | 21 03 84 |
| Teléfono Emergencias..... | 061 |
| Urgencias..... | 59 71 37 |
| Hospital General..... | 59 71 00 |
| Alcohólicos Anónimos..... | 50 03 12 |
| Jugadores Anónimos..... | 636 66 26 39 |
| Estación de Ferrocarril..... | 902 24 02 02 |
| Telégrafos..... | 22 20 00 |
| O. Reclamación Precios..... | 59 61 11 |
| Protección Civil..... | 59 98 00-59 88 01 |
| Tele Ruta (Madrid)..... | 900 12 35 05 |
| Teléfono de la Esperanza..... | 52 34 34 |
| Defensora del Pueblo de Castilla-La Mancha..... | 967 50 10 00 |
| Teléfono de atención a la Mujer Maltratada..... | 51 16 00 |
| Teléfono del Mayor..... | 24 04 15 |
| Emergencia de Gas Castilla-La Mancha..... | 900 750 750 |
| Servicio de Aguas..... | 19 01 01 |
| Urgencias de Aguas..... | 619 30 00 57 |

Radio Taxi.....

| | |
|--------------------------------|----------|
| | 52 20 02 |
| LA RODA | |
| Policía Local..... | 44 40 92 |
| Guardia Civil..... | 44 13 05 |
| Ambulatorio..... | 44 20 41 |
| Cruz Roja..... | 44 05 64 |
| HELLIN | |
| Comisaría de Policía..... | 30 15 16 |
| Servicio Urgencias S.S..... | 30 03 63 |
| Policía Local..... | 30 00 00 |
| Bomberos..... | 30 00 80 |
| Cruz Roja..... | 30 08 00 |
| ALMANSA | |
| Parada de Taxis..... | 34 10 80 |
| Bomberos..... | 34 00 80 |
| Hospital Ntra. Sra. Belén..... | 34 19 80 |
| Policía Local..... | 31 04 65 |
| Guardia Civil..... | 34 00 96 |
| Cruz Roja..... | 34 11 90 |
| Casa de Socorro..... | 34 19 80 |
| VILLARROBLEDO | |
| Policía Local..... | 14 04 00 |
| Centro de Salud..... | 14 36 11 |
| Guardia Civil..... | 14 36 51 |
| Guardia Civil..... | 13 80 27 |
| Bomberos..... | 14 00 80 |

C/ Concepción 11, 2º A
02002 Albacete
Tel. 967 24 79 33
Coleg. nº 145

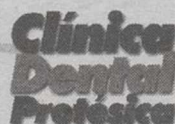

Clínica Dental Asis Ofrece los mejores Servicios Odontológicos:

- Empaste Simple.....24 €
- Empaste Compuesto.....34 €

PRIMERA VISITA GRATUITA

LA TRIBUNA no se hace responsable de cualquier error en la publicación de números ganadores de las diversas loterías y juegos de azar. Sólo las listas oficiales correspondientes dan fe del derecho a premio.

Loterías

Once

| Día | Número | Series |
|--------------|--------|--------|
| Lunes, 6 | ----- | ----- |
| Martes, 7 | 79232 | 041 |
| Miércoles, 8 | 19134 | 006 |
| Jueves, 9 | 54899 | 053 |
| Viernes, 10 | 93907 | 046 |
| Domingo, 5 | 72626 | 028 |

Primitiva

| |
|----------------------------|
| Jueves, día 9 |
| 9 - 15 - 16 - 20 - 23 - 25 |
| Comple. 27 Rein. 2 |
| Sábado, día 11 |
| 3 - 15 - 16 - 26 - 44 - 45 |
| Comple. 22 Rein. 9 |

El Gordo

| |
|-----------------------|
| Domingo, día 5 |
| 2 - 23 - 27 |
| 30 - 31 - 49 |
| Comple. 41 Rein. 3 |

Bonoloto

| |
|-----------------------------|
| Lunes, día 6 |
| 15 - 17 - 23 - 40 - 48 - 49 |
| Comple. 38 Rein. 5 |
| Martes, día 7 |
| 10 - 22 - 23 - 27 - 39 - 40 |
| Comple. 4 Rein. 8 |
| Miércoles, día 8 |
| 4 - 21 - 25 - 39 - 46 - 49 |
| Comple. 24 Rein. 4 |
| Viernes, día 10 |
| 8 - 23 - 24 - 37 - 38 - 45 |
| Comple. 21 Rein. 3 |

Santoral

Santos Alfredo, Benito, Nazario y Tatiana.

Días transcurridos: 11
Días hasta finalizar el año: 354

EL SOL Y LA LUNA

El Sol sale mañana a las 07,37 y se pone a las 17,09 (H.S.).
La Luna sale mañana a las 12,47 y se pone a las 01,56 (H.S.).



OFICINA TECNICA DE CLIMATIZACION, S.L.

INSTALACIONES Y MANTENIMIENTO

- Calefacción
 - Aire Acondicionado
 - Mantenimiento de salas de calderas
 - Bolsa de PRC (Infórmese de sus ventajas)
- Estudios y presupuestos gratuitos
Servicio de guardia Domingos y Festivos

Le financiamos el 100% de su reforma de salas de calderas, a través de nuestro PLAN DE RENOVACION CEPSA



Tfno.: 967 51 07 62 Urgencias: 661 25 06 06
c/ García Mas, 36 Bajo ALBACETE

EL SPLEEN DE LOS DIAS

El humor como terapia



JUAN BRAVO CASTILLO

Es posible que uno de los mayores dramas de nuestra época sea nuestra incapacidad para reír sanamente, para burlarnos de nuestras poses solemnes, de nuestra aura de santidad, de una seriedad que, en el fondo, sabemos que es puro aparato y oropel. Porque, quien más y quien menos sabe lo que realmente hay dentro de él: un cómico de pandereta, un tanto mentirosillo y un mucho charlatán. Un mixtificador, vamos.

Reír es la mejor medicina para el cuerpo, y para el alma. Ríe bien y no mires de quién, afirmaba el sabio Álvaro de la Iglesia, aun a sabiendas de que la risa, como decía otro sabio, Schlegel, empieza por sí mismo. Reír de uno mismo es la máxima grandeza del ser. Por eso Stendhal, sabio también él, escribe que una de las primeras cosas que aprendió en su infancia es a hacer muecas ante el espejo, al punto de que se tronchaba de risa.

Viene a cuento esta larga digresión introductoria por la triste impresión que uno siente de ver a lo que estamos llegando en este país llamado España, que si por algo se caracterizó en su historia es por su constante mezcla de gravedad y de farsa, de trascendencia y de esperpento, de cántico espiritual y de chirigota, tal y como lo vemos en Cervantes, en Quevedo, en Valle-Inclán, en Goya y en Picasso, o sea, en los mejores representantes de nuestra excepcional cultura.

La risa pantagruélica y el viva la muerte han sido las dos constantes de nuestra civilización hispana, y para que eso no se le olvidara a los reyes y grandes del reino, ahí tenían a sus bufones, libres para decir cuanto les viniese en gana, sabios como sólo un Sancho Panza, un periquillo o un Cyrano de Bergerac pueden llegar a serlo. Y esos bufones eran parte decisiva del acerbo del buen gobernante, por aquello de que la grandeza exige que se la avente a diario y se le bajen los humos cada media hora.

Pero, para nuestra desgracia, nuestros gobernantes actuales no sólo han prescindido de tan eminentes sosias, sino que, lo que es peor se han convertido en pálidas sombras de tan eminentes compañeros de viaje, individuos tristes, bien encorbatados, bien trajeados y engominados, perfectos de traza, serios como esfinges y tiesos que si de continuo llevaran el Santísimo Sacramento, como si posaran para la posteridad, sin permitir que nada en el mundo fuera capaz de hacer que mostraran sus máculas, recordándonos que, ellos también, son pecadores.

Una tragedia, repito, y ya no sé si por culpa de sus asesores de imagen, del círculo de aduladores de que se rodean o de su constante narcisista reflejada en los telediarios. Pero, la realidad es la tristeza que embarga a la clase política, imbuida de su trascendencia, de su sentido impoluto, traducido en intolerancia supina, como muy bien se ha puesto de manifiesto estos últimos días con la desaparición de uno de los programas televisivos más dignos del humor sarcástico de Mihura y "La Codorniz", que era el "Caiga quien Caiga", comandado por ese genio del humor, de pura estirpe hispana, por más que se haga llamar "Wyoming". Sus ironías con la Sra. Botella tuvieron una réplica digna de las que tenía el Dictador con "La Codorniz" aunque, eso sí, más sofisticada.

Está claro que corren malos tiempos para la risa sana en un mundo dominado por la trivialidad, la manipulación y la "salsa rosa". En España agonizan la discusión de ideas, la ironía, la provocación, el chiste, la chirigota, el comentario jocoso, la sátira menipea y la burla al todopoderoso: recurso supremo de los pobres, que no de espíritu. Desde que el todopoderoso gobierna sólo se tolera el incienso y el "caldo gordo". O sea, la templanza. Ante tales grados de involución, sólo nos queda añorar la revolución. No hay mordaza que cien años dure.

EL CIERRE

Cuando nieva en Madrid, nieva en Albacete



DIMAS CUEVAS

Antes, en esa época proscrita en que nevaba como Dios y las cabañuelas mandan, nos decían en casa que "cuando nieva en Madrid, al día siguiente nieva en Albacete". Es más, si el telediario de las tres ofrecía imágenes de la capital de España bajo un manto blanco, inmediatamente nuestra madre hacía planes para preparar el atascaburras: "¿Hay en casa patatas, hay aceite, hay huevo, hay ajo, hay bacalao, hay nueces?"; pues nada, todo listo para que el próximo menú estuviera a tono con la nevada que se avecinaba sin remisión.

Uno, que vivió el famoso día de "veinticuatro grados bajo cero" del setenta y pocos (por cierto, ese día no se suspendieron las clases), no entiende tanta alerta y tanto escándalo por cuatro copos mal contados y un hielecillo de nada. Quien se extraña de que haga frío en esta época es que viene de otro planeta, o al menos ha pasado los últimos años en el Caribe. La escarcha matinal y la "panza de burra" por las noches

han sido nuestros compañeros de aprendizaje de la vida; y si algo había más divertido que pisar charcos, ello era pisar charcos todavía congelados a la hora del recreo.

La verdad es que ya no se sabe si, cuando la tele ofrece imágenes de Madrid nevado, es una imagen real o simplemente se trata de un escenario montado al efecto. La famosa infalibilidad paterna (requisito indispensable para la transmisión de conocimientos y valores entre generaciones) queda malparada si le dices a tu hijo: "¿Ves?, si hoy nieva en Madrid, mañana nevará en Albacete", y resulta que el día siguiente amanece con un sol de justicia -eso sí, con relente-.

El último temporal de frío y nieve ha pasado con más pena que gloria por nuestra tierra. El único consuelo que nos queda es esperar a ver si se hielan los pozos de abastecimiento de la ciudad: quizás entonces podamos empezar a beber algo más digno de lo que cae por nuestro grifos, mientras acaba la campaña electoral.



EL EVANGELIO DE HOY: EL BAUTISMO DE JESÚS (MC. 1, 6-11)

El último de la fila

CÉSAR TOMÁS TOMÁS (*)

Soy demasiado inquieto y me molesta ponerme en cola, hacer cola para lo que sea. Si veo mucha gente esperando prescindo de comprar en ese momento, de pelarme, de sacar la entrada, hasta del médico y digo: ya volveré luego. Cuando hago la compra de los artículos de comida, casi a diario, voy a las tres de la tarde cuando no hay que esperar en las cajas para pagar.

Qué sería de mí si tuviera que esperar, que hacer cola en algún sitio donde se me pudiera confundir con otro tipo de personas considerados de mala vida o de reputación dudosa...

El "respeto humano" (¿por qué le llamaremos así al miedo o a la cobardía?) nos domina y nos impide manifestarnos como somos. Si tenemos que posar con alguien importante... hasta nos estiramos para aparecer... Pero si es con gente humilde, con pobres, con gente mal clasificada en la escala social lo evitamos (a no ser en elecciones).

Jesús se pone en la cola donde están los pecadores. Jesús se pone en un sitio visible donde los demás lo pueden juzgar como un pecador más. El que es la Gracia y la Purificación de la humanidad se pone a la cola de los pecadores.

El bautismo de Juan no es el Bautismo que Jesús instituye. No es el bautismo que celebramos ahora entre ropa de domingo y comida de días grandes. El Bautismo de Juan era un gesto de purificación de las personas que se reconocían pecadoras y a las que Juan les proponía lo

que debían hacer en lo sucesivo para cambiar.

Cuando te adentras en el misterio de la vida de Jesús todo te sorprende y hay gestos, como éste, en los que cada vez descubres nuevos matices.

Entre estos matices encuentro que Jesús quiere pasar por ser observado y juzgado por los demás como pecador para que no nos importe tanto a nosotros el que se nos juzgue o se nos confunda. Una manera de profundizar en nuestra sencillez y humildad. Jesús se pone en la fila, "el último de la fila", como todos aquellos que reciben el bautismo de Juan, para dar valor al papel de Juan en la vida de Jesús. Subraya la tarea profética, anunciadora y testimonial de Juan.

Al entrar Jesús en el agua del Jordán nos está diciendo, de parte de Dios, que hay otra manera de hacer las cosas: desde dentro. Desde dentro de la miseria humana, desde dentro del sufrimiento de las personas, desde su misma soledad, acompañando en la vivencia y en lo que cada uno pasa: situaciones de enfermedad, de pecado, de soledad, de pobreza, de frío, de luto, de falta de cultura, de desamor y hasta de falta de fe y de esperanza.

La manera de Jesús es adentrarse en el corazón del hombre, pasar por su misma situación de marginalidad: cueva de Belén, confundido con los pecadores, tocado por los leprosos, muerto de la forma más humillante en las afueras de la ciudad, etc.

La manera nuestra de encarar el fallo, el defecto y el pecado de los demás es muchas veces superficial y falsa porque pensamos mal, juzgamos y condenamos (siempre

desde fuera).

También hay una manera superficial y falsa de ayudar y salvar "desde fuera", con 'mando a distancia', simplemente con consejos o con dinero, pero lejos de la vivencia, lejos de las personas, desde arriba.

En la actitud de Jesús veo hoy, en el día en el que celebramos el gesto de pasar por el Bautismo de Juan, otro detalle más de la implicación personal que lleva consigo el mensaje cristiano: ver la vida desde abajo. Desde dentro, con todo lo que lleva consigo de comprensión y vivencia de cualquier situación límite: material, humana, moral, etc.

Esta es su tarea y por eso es nombrado: Hijo amado predilecto.

Gracias a Él todos estamos nominados a ser Hijos, Amados y Predilectos. Ya sabemos el camino, ya conocemos la manera de actuar. Él no necesitaba el bautismo de conversión y, aún así quiso pasar por ese rito.

Para sentirme hijo, predilecto y amado de Dios tengo que ponerme a la cola, necesito, yo sí, el bautismo de conversión, el de agua y el de Espíritu. Sentirme pecador y, después, mirar al prójimo desde su perspectiva, desde su situación, desde lo que vive, acercándome al máximo a su dolor, a su situación personal y a su perspectiva. Sólo desde ahí podré entenderlo y tenderle mis manos. Es la única manera de recibir el bautismo de agua y de Espíritu.

(*) Delegado diocesano de medios de comunicación

Cartas

Para D^a Pilar Rahola y "El Cubano"

Creo que al no seguir en política, esta señora, ha querido seguir figurando y viviendo del cuento, consiguiendo hacerlo a través de una cadena de televisión, en un programa "basura", donde al igual que ella, un individuo, que dice es "cubano", y que por lo visto, le molesta que le recuerden que salió del "armario", y que convive con otro del mismo sexo, perciben cantidades sustanciosas, y entienden de todo, ya que recientemente por ejemplo: El "cubano", con ese cargarse de razón, opinaba sobre el cómo se educan y crían mejor a los hijos. Siempre lleva la razón, y la única verdad en los dos programas que le utilizan es la suya.

Esta "señora" y este "caballero", cuando alguien que interviene en el programa, dice el nombre de Dios, se enfurecen, pierden la compostura y aremeten como energúmenos. Permítanme decirles a los dos, que aunque no lo quieran Dios es nuestro Creador, siendo inexplicable el

odio y rencor que demuestran, y de donde les vienen estas "virtudes", ya que con su soberbia, si se calificase, sacarían "matrícula de honor".

Pudiera ser esto rencor porque han tenido posibilidad de documentarse por ejemplo: 26-7-37- "L'Esquetilla de la Torratxa". Hem matat tots els capallns, tots els que semblaven capallans i tots aquells que ens semblaven capallans.

20-8-36- "Solidaridad Obrera". Los templos han sido pasto de las llamas, y de los cuervos eclesiásticos que han podido escapar, el pueblo ha dado cuenta de ellos."

Jesús Fonseca, ha dicho recientemente: "La Iglesia de Jesucristo se defiende sola. Sus misioneros y misioneras, así como sus millones de creyentes de todo el mundo, damos la cara por ella, que es madre y es santa. Padece la verdad, una vez más, pero no perece. ¡Eso quisieran los hijos de las tinieblas!, más listos, sin duda, que los hijos de la Luz. Pero ni nos confundirán, ni nos empezarán. Las puertas del infierno no prevalecerán contra ella.

En la época de las dos citas anteriores, la iglesia sufrió la mayor persecución en 20 siglos - Nerón, Diocleciano, Julián el Apóstata- remitió por medios bien sabidos. Después la reconciliación cristiana, la paz y el olvido de 40 años.

Sra. Rahola, Charles Chaplin, decía a los de su edad, que estaba bien que viviéramos con la juventud, pero que nunca tratásemos de vivir como esa juventud. Lo suyo es esnobismo, o qué ¿?.

Yo desde mi humilde fe en Jesucristo, pido que les dé la luz y alegría de ser cristianos, con un abrazo en Cristo y que la Santísima Virgen del Pilar, toque su corazón, salga ese odio que anida en él, y creo que no les debe hacer felices.

Para todos los que componéis ese diario, en primer lugar gracias por vuestras atenciones, en ésta mi nueva etapa (antes por recomendación política, he estado dos años con la boca cerrada).

Igualmente os deseo para todos y vuestras familias, que Jesucristo esté siempre en vuestros corazones, y que tengáis salud y medios suficientes para criar a vuestros retoños.

Un abraño para todos, y gracias una vez más.

Julián García Cebrián

¡Gracias infinitas! (A Isabel Montejano y al Santa Cristina)

Los Reyes Magos se habían olvidado de mí, y en el balcón de

Franciscanos número 18 no aparecía ni carbón, posiblemente porque debido a una rotura de cadera de mi hermana tuvimos que trasladar nuestro domicilio el día de Navidad a la habitación III del Sanatorio Santa Cristina, en el cual convalece mi queridísima María Belmonte, la antaño profesora de corte y confección del Parque-Sur, asistida maravillosamente por un coro inmenso de ángeles en forma de auxiliares, enfermeras, médicos, ayudantes de todo tipo y demás componentes de un equipo de brillantes profesionales. Pues bien, si Melchor, Gaspar y Baltasar, supuestamente desorientados, pasaban de largo de casa, prometiendo, -eso sí- duplicar el regalo el año próximo, una Reima Maga oficial: Isabel Montejano Montero daba de lleno en la diana y entraba en mi novedoso inmueble con un obsequio sin precio dedicado a mi persona dentro de sus bellas "Crónicas". Una página exquisita, una pieza de Museo y una reliquia sublime delicada y deliciosa, simpática y emotiva llena de afecto y cariño a través del amplio artículo que lleva un sello increíble de esos que Correos no vende. A mi entrañable Isabel y al dulce Santa Cristina mi eterno agradecimiento que procuraré pagar cuando en mi mente aparezca la luz de una gratitud fuera de toda medida.

Valeriano Belmonte

¡Gracias, Hellín!

La tarde del pasado cuatro de enero descarriló el Talgo Madrid-Cartagena en Tobarra. Sabíamos que un familiar nuestro, Margarita Prieto Sánchez, viajaba en él. El desasosiego y la angustia nos invadió cuando, con el paso de los minutos, no teníamos noticias de ella, conocíamos que el vagón más afectado era uno de primera clase se acabó por confirmar el desgraciado fallecimiento de dos pasajeras. En torno a las 22:15 h., tras increíbles peripecias, logramos saber que Margarita se encontraba entre los heridos trasladados a Hellín. Con estas pocas líneas queremos expresar nuestro más profundo agradecimiento a cuantas personas intervinieron en su rescate y evacuación. Sin embargo, nos sentimos especialmente agradecidos con el Hospital Comarcal de Hellín: el comportamiento de todo el personal fue rotundamente ejemplar tanto en el plano profesional (Margarita vive por el rápido, acertado y heroico esfuerzo de todo el equipo médico), como en el plano humano. Gracias al traumatólogo al cirujano, al hematólogo, a los anestesiólogos, a los auxiliares, a los celadores, etc., etc. Quizás en otros lugares puede haber otro equipo igual, pero no mejor. Siempre os llevaremos en nuestro corazón.

Familiares de Margarita Prieto Sánchez, Murcia

La Tribuna de Albacete

www.latribunadealbacete.es

Año XX Depósito Legal: AB-752-1984

EDITA: PUBALSA
(Publicaciones de Albacete, S.A.)

Directora de publicidad

Maribel López-Vera Chapín

Redacción, administración,
suscripción y publicidad:

Paseo de la Cuba, 14. (Apartado 369)
Teléfono: 967 19 10 00.
Fax administración: 967 24 03 86.
Fax redacción: 967 21 12 75.
Email: redaccion@latribunadealbacete.es

Director

Dimas Cuevas Cuerda

Subdirector

Carlos Zuloaga López

Redactor Jefe

Adolfo Giménez Martínez-Falero

Redacción:

Antonio Córdoba, Julia Núñez-Polo, Virgilio Molina, Antonio Díaz, Juan Carrizo, Esther Pérez, Teresa Roldán, Ibernalo Mendivil, Pedro J. García, Cristóbal Guzmán, Irene Soriano. Redactor gráfico: Jesús Moreno.

Delegaciones:

HELLÍN:
DELEGADO: Angel Romero García.
Tlf: 967 54 32 22

ALMANSA:
DELEGADO: Luis Bonete Piqueras.
Tlf: 967 31 80 37

VILLARROBLEDO:
CORRESPONSAL: Teresa Jiménez Parra
Tlf: 967 13 80 70

Talleres:

Jefe de Talleres

Antonio Lajara Caballero

Planta de impresión: Polígono Campollano.
C/ D, Nº 1. Teléfonos: 967 21 30 92

Exclusiva de publicidad nacional: NOVOMEDIA, S.A.

Presidente: José Manuel Rodrigo

Director general: Eliseo Soria

Madrid: José Manuel Calvo. Pº de la Castellana,
66 - 4º. Telf. 91 337 38 91. Fax: 91 337 31 77

Barcelona: Ramón Domínguez.
Avda. Diagonal, 640, edificio 3-4ª planta.
Telf: 93 227 67 11. Fax: 93 227 67 62.

Valencia: José Vicente Sánchez Beato. Embajador
Vich, 3. Telf: 96 351 77 76. Fax: 96 351 81 01

Sevilla: Manel Blázquez. Avda. República Argentina,
25, 9º B. Telf.: 95 449 14 40. Fax: 95 427 25 01

La comida llegará a los pacientes ingresados a la temperatura óptima

Mañana comienzan las obras de reforma de las cocinas del Hospital

Las obras de reforma y adecuación de las cocinas del Hospital General de Albacete darán comienzo mañana lunes, en el que sin duda es un "lavado de cara" integral que solventará los problemas existentes en la actualidad con la temperatura de los alimentos que se sirven a los enfermos y adecuará los espacios y equipamientos a los tiempos actuales, duplicando casi el espacio existente en la actualidad. El coste del proyecto supera los 2.300.000 euros, estando previsto que concluya para el verano.

TERESA ROLDAN

La reforma del área de cocinas y hostelería es una de las más esperadas en el Hospital General de Albacete, dado que este servicio no ha sufrido ninguna modificación desde hace 30 años, con lo que nos encontramos con las mismas cocinas que se heredaron del antiguo hospital dependiente de la Diputación Provincial.

Por ello, mañana lunes se iniciará el proyecto de remodelación y ampliación de este área, que se desarrollará en ocho fases, y que permitirá combinar perfectamente la ejecución de las obras con la marcha normal del servicio de cocinas, garantizando en todo momento que el suministro de los alimentos a los pacientes hospitalizados en el centro no sufra ninguna merma ni de calidad ni falta de higiene.

Tanto la obra como el equipamiento fueron adjudicados el mes de diciembre a las empresas Instituto de Construcciones y Edificaciones S.A. El Corte Inglés, respectivamente. El presupuesto de ejecución de las obras se eleva a 2.304.545 euros, mientras que el del equipamiento asciende a 60.755 euros.

Sin duda la necesidad de esta obra, según informaron Antonio Blanco y José García Tendero, director y subdirector de Gestión, respectivamente, se justifica en que las raciones alimenticias no llegan a las plantas hospitalarias a la temperatura adecuada, al tiempo que al no haber sufrido ninguna remodelación esta zona del Hospital General hay una mezcla de circuitos que deberían estar independientes, tales como la entrada de víveres, la zona de preparación de los platos, la cinta de emplatado

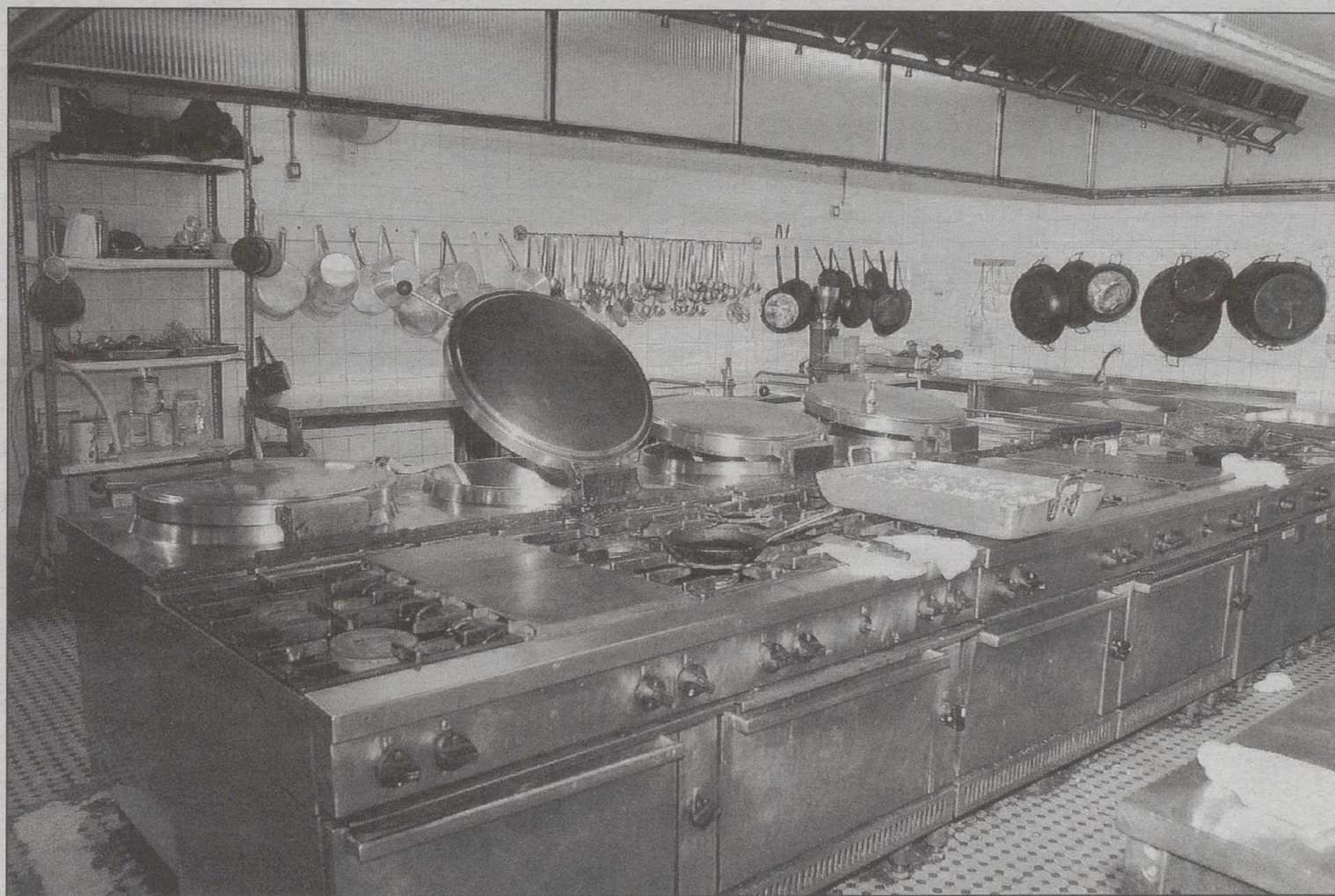

Las cocinas del Hospital General sufrirán una reforma integral ya que en 30 años el servicio no ha sufrido modificación. A.P.

y el tunnel de lavado.

Aseguran en este sentido que éste era un proyecto muy demandado desde hace mucho tiempo por el Hospital General, sin embargo en su día, hace

cuatro años el INSALUD consideró el proyecto pero fue "aparcando" el crédito necesario para su ejecución. Ahora, una vez transferidas las competencias sanitarias a la comuni-

dad autónoma, el SESCAM ha considerado prioritaria la remodelación de las cocinas, y ha aportado la financiación suficiente para que este proyecto pueda ser una realidad.

La reestructuración del servicio de cocinas será integral y se espera desde la Dirección del Complejo Hospitalario de Albacete que esté terminada a mediados del mes junio y que las mejoras puedan experimentarse desde el verano.

"LAVADO DE CARA"

Todo, absolutamente todo, será cambiado: desde el primer al último azulejo, que data de hace más de 30 años, y desde el lavaplatos, pasando por la cinta de emplatado, hasta las vajillas que llegarán a los enfermos.

La superficie actual del área casi se duplicará, pasando de los 500 metros cuadrados actuales a 900.

El diseño del proyecto, obra del arquitecto Luis Fernández Inglada, estructurado en ocho fases, permitirá compaginar perfectamente, aunque a un ritmo más lento, y cuidando todos los aspectos de higiene y normativa existentes, la ejecu-

ción de las obras con la actividad cotidiana de las cocinas.

NOVEDADES

Entre las novedades del nuevo equipamiento que se introducirá en las cocinas, García Tendero destacó que todo el material adquirido es de última tecnología, y si bien utiliza la cocina tradicional, contará con abatidor de temperatura, cámara frigorífica de productor terminado y hornos de convección.

Otra de las mejoras que experimentará este servicio, es que pasará de tener una a dos cintas de emplatado y dos túneles de lavado frente a uno que había en la actualidad.

Además de recibir la comida a la temperatura adecuada, los pacientes ingresados en el Hospital General podrán disfrutar de nuevas vajillas con bandejas isotermales que permiten mantener la temperatura de los alimentos por espacio de dos horas y además evitan que el calor de los platos calientes pase a alguno frío como puede ser el postre.

También se cambiarán los carros dispensadores de las comidas.



La superficie del local se duplicará.

MAÑANA COMIENZA LA TAN ESPERADA REFORMA DE LAS COCINAS DEL HOSPITAL



El personal del área de cocinas del Hospital General no sufrirá cambios con las obras de remodelación.

ARTURO PEREZ



Toda la vajilla antigua será sustituida completamente por una nueva.



El director de Gestión, Antonio Blanco, informa de las fases de ejecución del proyecto.

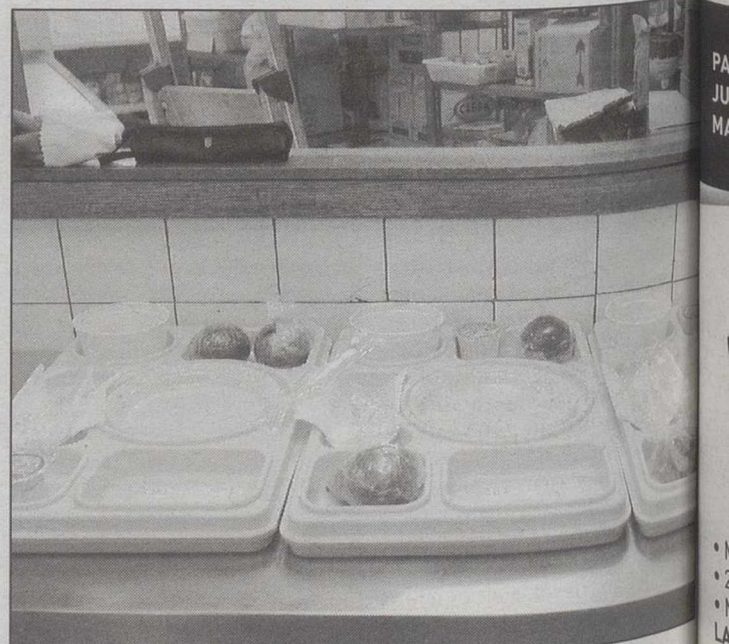

Estas bandejas se cambiarán por unas isotermas.

Los usuarios del centro hospitalario califican de "buena" la comida que se suministra

El director de Gestión del Complejo Hospitalario Albacete, Antonio Blanco, aseguró que salvo el aspecto de temperatura de los alimentos, "los ciudadanos en general, y como se desprende de encuestas de calidad que realizamos entre los usuarios del centro hospitalario, califican de buena la comida que suministra a los enfermos".

En este sentido, agregó que con la estructura actual tenía el servicio de cocinas del Hospital General era imposible mantener adecuadamente la temperatura de los alimentos que se dispensan a los pacientes hospitalizados.

Sin embargo, con la remodelación propuesta las cocinas tendrán un diseño denominado de "marcha hacia adelante", que todo estará planificado "desde la entrada a la salida en línea recta".

El director de Gestión insistió en que el personal tampoco sufrirá alteración alguna con esta remodelación, a pesar de que la alta tecnología de nuevos equipamientos adquiridos permita reducir el tiempo de los trabajos actuales. Así, se mantendrán los 80 pinches, los ocho cocineros que tienen servicio.

Lo mismo ocurrirá con los menús que se sirven a los pacientes, los cuáles tampoco se verán alterados, ya que están perfectamente equilibrados y han sido confeccionados por el jefe de la sección de Nutrición del Complejo Hospitalario, y además cuentan con una gran aceptación entre los pacientes.

También el nuevo sistema de climatización será complejo adaptado a la normativa vigente, "lo que permitirá garantizar unas temperaturas óptimas tanto para los trabajos que se realizan como para los trabajadores que prestan sus servicios en este área".

La iluminación y la ventilación también se modificará.

Antes habrá que adecuar infraestructuras y formar al personal

La Base no entra en los planes de suministro inicial del 'Eurofighter'

□ I.M.

El Ejército del Aire iniciará este año la renovación de su armamento principal con la incorporación de los nuevos aviones de combate "Eurofighter" (EF-2000), según informa el Gobierno.

En concreto, las previsiones gubernamentales son las siguientes: la fuerza aérea se actualizará con 87 aviones EF-2000 entre este año y el 2014 fabricados por EADS-CASA. Los primeros se recibirán este año; cinco en el 2004 y una media de siete del 2005 al 2014. La inversión total será de unos 6.500 millones de euros.

No obstante, la Base Aérea de los Llanos no entra en el plan inicial de actualización de la serie de los nuevos aviones europeos de combate, "Eurofighter", según se ha informado por el coronel jefe del recinto militar albaceteño, Miguel Moreno.

Al parecer, continúa explicando, es en Getafe en donde se procederá a preparar al primer escuadrón "para a partir de este punto procederse al posterior traslado a otras instalaciones. Además, apuntó ya Miguel Moreno, "con anterioridad a su llegada los mandos deberán estar debidamente formados, porque habrá que actualizar tanto una actualización de la infraestructuras que se tiene en esta Base como preparadas previamente al personal, tanto de vuelo como de tierra (técnico), tal y como está sucediendo con la base sevillana de "El Morón".

El "Eurofighter" no sólo tiene una dimensiones diferentes con lo que esto supone, por ejemplo, de revisión de apoyo que actualmente se presta al F-1, sino que también



El coronel jefe prevé que habrá que esperar hasta dos o tres años para el nuevo avión. A.

cuenta con un nuevo sistema, o lo que es lo mismo, con una forma de trabajar "totalmente diferente al que conocemos".

Así, citó el coronel de la Base Aérea de los Llanos, "ahora mismo el sistema que tenemos aquí nosotros de mantenimiento de material es preventivo, es decir, que tenemos una estadística de cada cuanto tiempo se produce una avería, y en base de la cual normalmente y por seguridad hacemos los correspondientes cambios o revisiones de equipo cada un número determinado de hora. El sistema de armas del Eurofighter, por el contrario, lleva ya unos sensores que permite al propio avión comunicarte cuándo debes acometer las revisiones".

En el primer trimestre se espera que entre en funcionamiento el centro de operaciones de base

□ I.M.

En otro orden de cosas, el coronel jefe del Ala 14, Miguel Moreno, adelantó que dentro del primer trimestre del presente año espera que entre en funcionamiento en el recinto militar albaceteño lo que se conoce como centro de operaciones de base; el primero, por otra parte, de estas características plenamente operativo en nuestro país.

CENTRALIZAR

En estos momentos, cada vez que se desarrolla un ejercicio, incluso en el "día a día", la Base dispone de varios centros de decisión, de apoyo o de material, cada uno de ellos con sus funciones específicas a desarrollar (envío de vehículos de apoyo o de un camión cisterna). La idea, no obstante, es con el nuevo centro de operaciones centralizar todo lo anterior en uno único, con lo que esto conlleva de aumento de operatividad y de acortamiento de tiempos.

Actualmente lo único que falta para que sea una realidad es que llegue un "expediente de comunicación", que ya está previsto pero que todavía, sin embargo, no está terminado.

Albacete participa desde mañana en un ejercicio en los Balcanes

□ I.M.

Desde mañana y por espacio de una semana, Mirages F-1 de Los Llanos de Albacete tomarán parte en un ejercicio de la OTAN en la zona de los Balcanes. Dicha misión, indicó Miguel Moreno, consiste en revisar el funcionamiento de unos planes que la citada Alianza del Tratado Norte tiene en el centro del continente europeo.

En concreto se trata de tres aparatos, de los cuales únicamente harán ejercicios de vuelo dos, dejándose el tercero, no obstante, en la reserva.

En cuanto al personal que se desplazará desde la capital albaceteña, se trata de un grupo de unas veinte personas, entre pilotos, mecánicos y demás técnicos.

PARQUE FERIA
JUAN CARLOS I
MADRID

JUEVES LUNES
16 20
ENERO

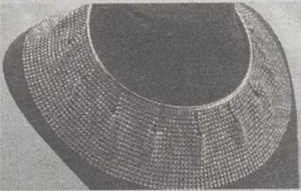

IFEMA
Feria de
Madrid

INFOIFEMA:
Tel.: 91 722 51 80
91 722 50 00
Fax: 91 722 58 01
www.ifema.es

SEMANA INTERNACIONAL DEL
REGALO, JOYERÍA Y BISUTERÍA

www.semanaregalo.ifema.es

REGÁLESE UN BUEN NEGOCIO

MÁS DE 101.000 M² NETOS DE EXPOSICIÓN
2.100 EXPOSITORES DE 30 PAÍSES
MÁS DE 87.000 VISITANTES
LA GRAN CITA ENTRE LA OFERTA Y LA DEMANDA DEL SECTOR

SÓLO PROFESIONALES
Horario: De 10 a 20 h.
Día 20: IBERJOYA/BISUTEX
De 10 a 18 h.

M MADRID
VIVE LA MODA

IBERIA
Transportista Oficial

IFEMA
LINEA DIRECTA
Expansión TV

AUTOBUSES.
Líneas permanentes:
112 y 122 EMT, SE y
828 del Consorcio

METRO: Línea 8
Estación: Campo
de las Naciones

García-Page anuncia que será un colectivo clave en las Políticas Activas de Empleo

El PSOE incluirá a jóvenes en todas sus candidaturas electorales

Las Juventudes Socialistas de España celebraron ayer en Toledo su primera Ejecutiva Federal para elaborar el Programa Electoral Joven con vistas a los comicios de mayo.

□ MARTA CANSECO

La asamblea estuvo encabezada, además de por el consejero Portavoz, por los secretarios generales de Juventudes Socialistas de Toledo, Sergio Gutiérrez, Castilla-La Mancha, José Manuel Miguel, y España, Herick Campos.

Este último avanzó que el Partido Socialista contará con jóvenes en todas sus candidaturas «que participarán en las instituciones y no cambiarán cargos por silencio», tendencia que a su juicio ha distinguido a los candidatos del Partido Popular.

El acto sirvió para elaborar el Programa Electoral Joven de Toledo de cara a las elecciones municipales y autonómicas del 25 de mayo.

El secretario general de Juventudes Socialistas de Castilla-La Mancha dijo que en este tema hay que establecer una diferencia entre las políticas de Juventud del PSOE y del PP.

«Nosotros -afirmó- tenemos un Comité Electoral que se dedica exclusivamente a la gente joven, mientras que en el Partido Popular eso sólo es marketing y maquillaje, porque nadie hace ninguna política al respecto».

Añadió que los miembros de Juventudes Socialistas tenían ayer temas importantes que debatir, como propuestas para el abaratamiento de las viviendas en los municipios y las políticas activas de empleo que quieren sugerir al Gobierno de Castilla-La Mancha.

El secretario general de Juventudes Socialistas de España puntualizó que bajo el lema «Jóvenes ahora. Protagonistas del cambio», el Partido Socialista en todo el territorio español está llevando a cabo la labor de acercar su Programa Joven a este colectivo.

Herick Campos reconoció que «en Castilla-La Mancha no tenemos nada que inventar, porque la gestión de su Gobierno regional en materia de Juventud es un buen ejemplo de que hay otra forma de ser y otra forma de gobernar».

Y recordó que «aquí se dialoga con los jóvenes, se dan facilidades para la vivienda, hay un plan de empleo joven para cubrir los puestos de objetos y se quiere contar con los jóvenes no para que vayan un día a votar y nos olvidemos de

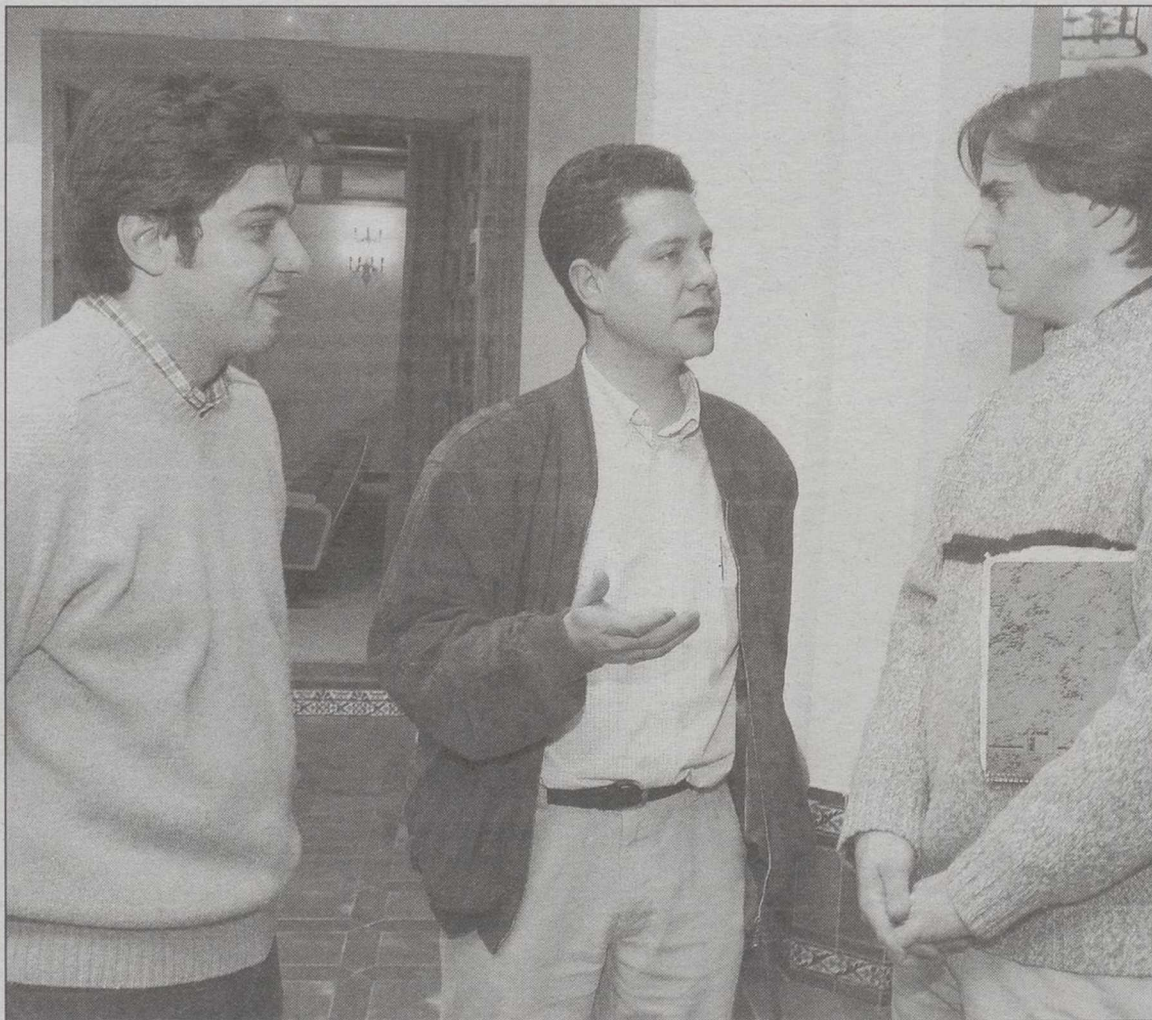

El consejero Portavoz, Emiliano García-Page, informó de la Ejecutiva Federal de JJ.SS.

ellos, sino para que en los años de Gobierno participen en la gestión del día a día».

Campos subrayó que el Partido Popular «ha cogido el sendero equivocado con los jóvenes», lo que en su opinión quedó demostrado con sus críticas cuando protestaron por la Ley Orgánica de Universidades, la Ley de Calidad de la Enseñanza y el «Decretazo» de reforma del desempleo.

«Dijeron que eran unos

vagos, unos maleantes, unos fracasados escolares e incluso unos borrachos. Pues hay que decirle al Partido Popular que corrija sus comentarios sobre la juventud, porque los que están yendo hoy a Galicia altruistamente a limpiar las playas son los mismos a quienes acusaron de muchas cosas».

Sobre la inclusión de gente joven en las candidaturas, se puso a él mismo como ejemplo,

cuando «me incorporé con más miedo que vergüenza con 24 años a las tareas de Portavoz del Gobierno regional, y en aquel momento ésa fue una apuesta probablemente osada de José Bono».

Para García-Page, ésa es una constante que se va a mantener, «la de incorporar gente joven aun sabiendo que en muchos casos no tienen experiencia. La experiencia la tienen que adquirir».

“Una de las coordenadas que va a determinar la trayectoria política en los próximos meses es el voto joven”

El consejero Portavoz del Gobierno regional manifestó que una de las coordenadas que más va a determinar la trayectoria política en los próximos meses es el voto joven.

Argumentó que en seis años de Gobierno en España, el PP ha «envejecido políticamente» mucho más que el PSOE en catorce años, y por ello los jóvenes «van a ser los grandes protagonistas del cambio».

García-Page indicó que en Castilla-La Mancha «hace muchos años que tenemos a la gente joven a nuestro favor», porque de lo contrario «sería matemáticamente imposible explicar cinco mayorías absolutas» del PSOE.

Lo atribuyó como una de las causas a la sensi-

bilidad del Gobierno regional con el medio ambiente, ya que «en Castilla-La Mancha hemos dado batallas medioambientales que en España han hecho época».

Otro de los motivos de este respaldo juvenil lo centró en una política de vivienda «que no se puede comparar con el resto de España». Resaltó que «si en el resto de España las Administraciones Públicas construyen una de cada doscientas viviendas públicas, en Castilla-La Mancha lo hacemos mejor, porque construimos una de cada veinte viviendas públicas». Además, agregó que este año en que la región tiene competencias en Políticas Activas de Empleo, los jóvenes serán uno de los colectivos preferentes.

Comité Federal

El consejero Portavoz del Gobierno regional, Emiliano García-Page, también se refirió a la ratificación el pasado viernes en Madrid de la candidatura de José Bono a la Presidencia de la comunidad por parte del Comité Federal del PSOE.

Dijo que el Comité transcurrió «con tranquilidad», porque «cuando no hay ningún problema y nadie discute eso significa que las cosas van extraordinariamente bien».

Subrayó que la decisión de optar a la reelección «la tomó el Partido Socialista de Castilla-La Mancha y propio presidente Bono, pero en este caso «ha habido una sintonía entre lo que piensa el PSOE regional y todos los socialistas de España». «Con Bono, Castilla-La Mancha sabe hacia dónde va», aseguró García-Page.

Sin embargo, el PP en la región «probablemente no sabe ni a dónde va, y cuando un partido no sabe hacia dónde se dirige él y sus candidatos, que cambian en cada elección y que además se destacan en la prensa nacional cada día no por lo inteligente que dicen sino por lo contrario, obviamente no puede saber hacia dónde quiere conducir una región», sentenció.

Suárez Illana

García-Page calificó de «ofensa al sentido democrático del voto» las declaraciones del candidato del PP a la Presidencia de la Junta, Adolfo Suárez Illana, sobre el «linaje político» de Ana Botella.

«¿Qué leches es eso del linaje?», contestó al ser preguntado, y añadió que es una «teoría elitista» la de considerarlo y un «absurdo democrático» el hecho de pensar que la política «es un problema de apellidos o un problema de casta».

Para García-Page, la esencia de la democracia «está en que todos los votos valen exactamente lo mismo», concluyó.

Sanidad

García-Page se refirió a la reunión que mantendrán este lunes con el Gobierno los consejeros de Sanidad para unificar servicios como la tarjeta sanitaria y las listas de espera señalando que «resulta curioso que el Gobierno central se plantee la equiparación de derechos o los planes de reducción de listas de espera cuando las competencias no son suyas».

En la reunión con alcaldes y portavoces municipales del PP en Toledo

Suárez Illana pide unidad de acción para ganar las elecciones municipales

□ LT



Suárez Illana destaca el trabajo desarrollado por el PP en Toledo.

unidad de acción con vistas a las elecciones municipales y regionales es el mensaje que recibieron ayer los alcaldes y portavoces municipales del Partido Popular en la provincia de Toledo en la convención que mantuvieron en la capital regional, a instancias de la Diputación. La reunión sirvió para dar un repaso al trabajo desarrollado en esta legislatura, sobre todo para poner sobre la mesa las propuestas que el PP quiere presentar ante los electores.

El presidente de la Diputación, Miguel Ángel Ruiz-Ayú, y el alcalde de Toledo, José María Molina, y el candidato del PP a la Junta de Comunidades, Adolfo Suárez Illana, coincidieron en señalar a la provincia de Toledo como ejemplo del buen trabajo realizado por el PP, tomando como referencia los resultados de las elecciones en las que, a pesar de perder Talavera, se obtuvo la mayor parte de los

ayuntamientos, entre ellos la capital, y con ellos la Diputación.

Para Ayúcar se trata del reflejo de un trabajo realizado en común con el que se consiguió salvar la «travesía del desierto» que supuso el periodo iniciado en 1991 cuando el PSOE ganó los grandes municipios, la Diputación y la Junta, además de gobernar a nivel nacional. A su juicio si se consiguió salir de aquella crisis no fue por casualidad sino porque

los integrantes del partido dejaron a un lado «el arribismo y los intereses personales» para poner por delante «el trabajo serio y responsable».

El presidente de la Diputación desglosó los éxitos de la institución durante su mandato concentrándose en cinco puntos: la construcción de minirentedades de mayores, para que estos no tengan que salir de sus pueblos; la puesta en marcha del Organismo Autónomo de Recaudación para la gestión

mancomunada de impuestos; el Consorcio de Residuos Sólidos Urbanos, con el que se han cerrado 202 vertederos; el Consorcio de Extinción de Incendios, que ya cuenta con tres parques y en febrero abrirá otro en Toledo; y por último el saneamiento de las finanzas «que nos ha permitido dedicar más recursos a la inversión que a pagar deudas», y que cifra en más de 120 millones de euros (20.000 millones de pesetas) en ocho años.

Por su parte, Molina recaló que su compromiso es con Toledo capital. Es más, considera que todos y cada uno de los miembros del partido deben saber el lugar que les corresponde y rechaza la acumulación de tareas o de presencia en más de una lista electoral. A continuación Molina arremetió contra «la estrategia irresponsable del PSOE que ha demostrado su deslealtad porque no hay que olvidar que no les importaría hundir los barcos que fueran necesarios» para atacar al PP.

El turno de palabra lo cerró

ba el candidato popular a la Junta, Adolfo Suárez, que ponía sobre el tapete el contraste entre «los incumplimientos solemnes» de Bono y el Gobierno socialista durante 20 años, con las «20 propuestas para Castilla-La Mancha» que presentaba el PP a sus alcaldes.

REVOLCÓN

Entre estas últimas Suárez Illana destacó todas las que van en la línea de potenciar el desarrollo rural, hasta el último rincón de la provincia. El candidato del PP resaltó que en los 218 días de trabajo que lleva en región se ha recorrido 602 pueblos, 121 de Toledo, para lo que ha cubierto 80.000 kilómetros con el fin de conocer de primera mano lo que piden en cada localidad y poder diseñar soluciones reales.

Suárez subrayó que en ese periplo ha podido constatar el mal estado de las carreteras, así como el olvido en que viven los pueblos más alejados de grandes centros urbanos.

Entidad de ámbito nacional, selecciona para

ALBACETE Y VILLARROBLEDO

5 ASESORAS/ES COMERCIALES

- ✓ Edad, mayores de 25 años.
- ✓ Formación inicial y continuada a cargo de la Empresa, por lo que no es necesaria experiencia.
- ✓ Interés por labrarse un futuro estable.
- ✓ Posibilidades reales de promoción.
- ✓ Experiencia en venta directa.
- ✓ Incorporación inmediata.
- ✓ Contrato mercantil e ingresos garantizados desde el periodo de formación.
- ✓ Ingresos, según dedicación y objetivos desde 1.000 a 1.500 € mensuales (160.000 a 250.000 ptas.)

Personas interesadas llamar el próximo lunes día 13 o el martes día 14, al teléfono 967 21 36 72, de 10 h. a 14 h. y 17 h. a 19 h., preguntar por Sra. Cuesta.

ORACION AL ESPIRITU SANTO

que me aclaras todo, que ilumines todos los caminos, para que yo alcance mi ideal. Tú que eres el don divino de perdonar y olvidar el mal que me hacen y en todos los instantes de mi vida estás conmigo, yo quiero, en un corto diálogo, agradecerle todo y confirmar, una vez más, que nunca quiero separarme de Ti, por mayor que sea la distancia. Deseo estar contigo y todos mis seres queridos, en una gracia perpetua. Gracias por tu misericordia para conmigo y para todos. (La persona deberá leer esta oración durante tres días seguidos sin decir el pedido: el día de los tres días será alcanzada la gracia por más difícil que sea. Publicar en cuanto se reciba la gracia. Se otorga la gracia alcanzada).
I.C.M.

La Consejería de Administraciones Públicas de Castilla-La Mancha convoca oposiciones

PLAZAS
BOCM nº 160, de 27/12/02
Auxiliares 38 Administrativos

Titulación exigida:
Graduado Escolar, FP I o equivalente

Abierto el plazo de presentación de instancias hasta el 16/1/03

EDICIONES ENERO 2003

Recoge información gratuita y adquiere los textos en:

LIBRERIA POPULAR
Octavio Cuartero, 17.
ALBACETE

HERSO, C.B.
Dionisio Guardiola, 18.
ALBACETE

www.mad.es

TELEVISORES LOEWE: MÁXIMA PUREZA

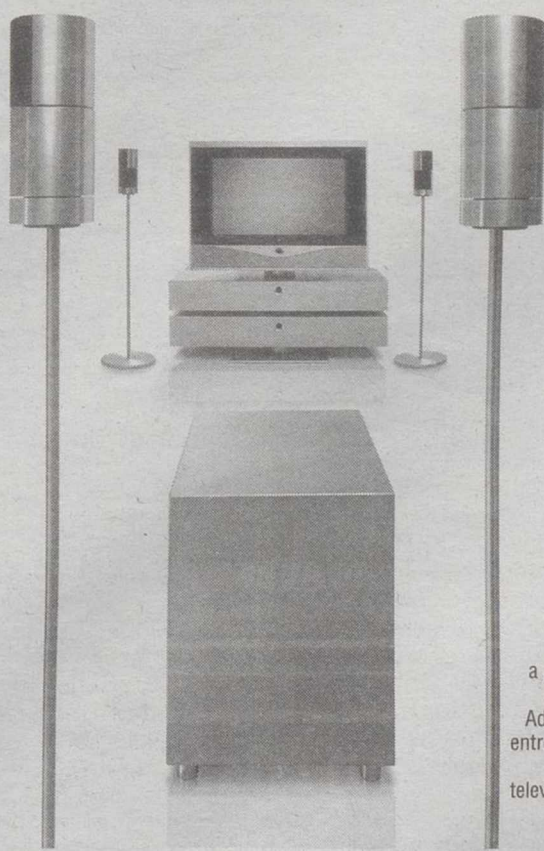

LOEWE

Los televisores LOEWE poseen una estética y expresividad incomparables, gracias a su perfecta línea. Disfrutará de un sonido y una imagen tan reales que le apasionarán. Comodidad garantizada, gracias a prestaciones como el motor giratorio controlado con mando a distancia, que le permitirá orientar el aparato hacia su asiento. Además, usted dispone de una serie de ampliaciones opcionales entre las que destacan la posibilidad de crear un sistema asociado de cine en casa, ver y navegar por internet desde el televisor, sintonizar emisoras de televisión o radio vía satélite, etc. Televisores LOEWE, la combinación perfecta de tecnología, funcionalidad, pureza de líneas y elegancia estética.

DISTRIBUIDOR LOEWE PARA ALBACETE

AMADOR

Pedro Martínez Gutiérrez, 5 y 12 - ALBACETE

Telfs.: 967 22 47 92 - 967 50 37 46



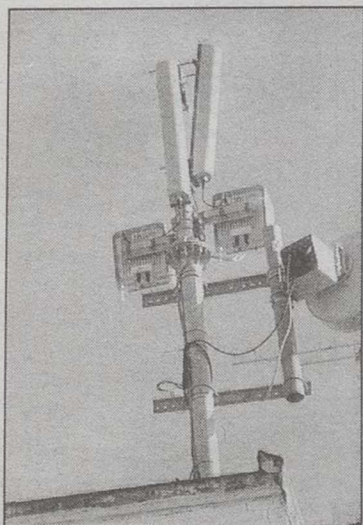

Antenas de telefonía móvil. A.

IU: "Los tribunales nos están dando la razón en la problemática de las antenas de la telefonía móvil"

□ LT

El Grupo Municipal de IU se felicita por el hecho de los tribunales estén dando la razón reiterada y unánimemente a los argumentos esgrimidos por la coalición respecto a la problemática de las antenas de telefonía móvil.

En este sentido, recuerdan que "en tres recientes sentencias de los Juzgados Contenciosos-Administrativos de Albacete vuelve a rechazar, como en otras ocasiones, la petición de las compañías de telefonía móvil de solicitud de licencia urbanística de estaciones base de telefonía móvil". "Lo curioso del tema es que dos de las tres antenas forman parte de distintos acuerdos corporativos que establecieron la necesidad de proceder a su retirada por estar cerca de centros educativos, y por tanto, ser susceptibles de ofrecer un peligro a una capa especialmente sensible a las emisiones radioeléctricas, como es la población juvenil e infantil", continúa explicando.

Sin embargo, "y a pesar de que son dos supuestos análogos, el Ayuntamiento sólo ha solicitado el precintado y paralización de las emisiones para una de ellas (Pintor Quijada), pero no para la otra, ubicada en la calle Antonio Martínez de Ossa, vulnerando así el ya viejo acuerdo del Pleno del Ayuntamiento de 26 de abril de 2000", puntualiza IU para después preguntarse por qué "la concejalía de Urbanismo asume compromisos políticos que luego no los cumple".

También aprovecha la ocasión para comentar que "en algunos casos en los que se ha producido el precintado de alguna antena, como la ubicada en el edificio Capitol, no ha pasado nada porque se ha instalado otra igual y aquí no ha pasado nada".

Además, este grupo municipal subraya que en octubre del 2001, por tanto, hace más de un año, el Pleno municipal acordó por unanimidad llevar a cabo una serie de actuaciones relacionadas con estas actualizaciones que están, no obstante, paralizadas.

Su fin, dar mayores facilidades laborales a las mujeres

El programa 'Kanguras' podrá ser solicitado por los ayuntamientos

□ LT

Conseguir que las mujeres tengan mayores facilidades para acceder al mercado laboral y a la actividad formativa son los principales objetivos que se persiguen con el programa "Kanguras", que acaba de ponerse en marcha por parte de la Consejería de Bienestar Social.

"Con este programa se pretende posibilitar que las mujeres de la región castellano-manchega, que tienen a su cuidado niños, personas mayores o discapacitadas, puedan disponer del tiempo necesario para trabajar, formarse o realizar cualquier actividad social", ha señalado el consejero de Bienestar Social, Tomás Mañas.

Este programa, que estará subvencionado por la Consejería, a través de la Dirección General de la Mujer, y gestionado por los ayuntamientos y mancomunidades, supone la puesta en marcha de un servicio de apoyo prestado por personal cualificado, que cuidará de los niños, mayores o personas discapacitadas durante el tiempo que la mujer beneficiaria realiza su actividad laboral, formativa o social.

Para la puesta en marcha de este programa la Dirección General de la Mujer dispone de un presupuesto superior a los 600.000 euros, que se distribuirán dependiendo del número



Su presupuesto es de 600.000 euros a subvencionar por la Consejería de Tomás Mañas.

de horas que se preste el servicio en los distintos municipios que lo soliciten.

Así, todos los ayuntamientos y mancomunidades de Castilla-La Mancha que lo deseen pueden acogerse ya, y hasta el próximo 28 de enero, a la convocatoria de subvenciones para la puesta en marcha de este servicio en sus respectivos municipios.

El coste del servicio correrá

en un 80% a cargo de la Consejería de Bienestar Social y el 20% restante por parte del ayuntamiento o mancomunidad que lleve a cabo la prestación del mismo.

El programa "Kanguras", que no sustituirá a otros servicios como los Centros de Atención a la Infancia o la Ayuda a Domicilio, tiene también como objetivo la creación de empleo femenino en aquellos municipios

donde se ponga en marcha.

Con este fin, tendrán prioridad como trabajadoras servicio aquellas mujeres, la cualificación y características formativas adecuadas, que encuentren inscritas en las listas de trabajo de los Centros de la Mujer de las localidades mancomunidades donde lleve a cabo el programa "Kanguras".

Albacete acogerá del 17 al 19 de enero las Segundas Jornadas Cannábicas

□ LT

Los próximos días 17, 18 y 19 de enero del 2003 se celebra en Albacete, en concreto, en el Ateneo Anarkista (calle Blasco Ibáñez, número 58), la Segunda Copa de la Marihuana dentro del programa de actos de las Segundas Jornadas Cannábicas y encuentro de cultivadores de Castilla-La Mancha.

El viernes, día 17, a las 18.00 horas, será la presentación y apertura de las jornadas. De 18:30 a 23:30 se procederá a la entrada y recepción de participantes e invitados, recogida de muestras.

Por motivos legales y de aforo la entrada se limitará a participantes y un invitado por participante. Tanto participantes como invitados deberán ser socios de la AMA o avalado por alguna otra asociación cannábica o antiprohibicionis-

ta y estar al corriente del pago de la cuota anual. En caso contrario, podrán hacerse socios en la entrada.

La entrega por participante es de 12 a 15 gramos de su mejor cosecha, que se partirán en ocho porciones, de 1,5 gramos aproximadamente, se valorará la presencia y las muestras que no alcancen un mínimo de calidad serán rechazadas por respeto a los demás participantes. A cada participante se le devolverán 7 muestras de otros participantes, quedándose una la organización para su posterior exhibición o posible desempate, con su papeleta de cata cada una, donde se valorará, del 1 al 10 los siguientes apartados: Presencia, gusto y efecto.

En lo que es la votación, se contarán los votos que hayan llegado hasta las 13:00 horas del domingo. Se puede votar

durante el transcurso del acto y por el e-mail, a lo más ecuanimemente posible.

A las 21:00 horas del viernes, Jaime Prats, activista cannábico socio fundador de la ARSEC y la revista Cañamo, hablará sobre una nueva e interesante iniciativa que han puesto en marcha en Barcelona, un Club de Consumidores de Cannabis.

Por otra parte, el sábado, día 18, a las 16:00 horas será la apertura del local. Durante toda la tarde los visitantes podrán disfrutar de una exposición y venta de vaporizadores artesanales hechos en Málaga. A las 20:00 horas, usos terapéuticos del cannabis, cargo de Ignasi Peña, psicólogo.

Finalmente, a las 24:00 h. Fiesta de S.Kanuto. Concierto de Percusión Africana y análisis de sustancias.

Finalmente, el domingo, a



Cartel anunciador.

las 13:00 horas, taller de jamón casero. A las 14:30 horas, comida de hermandad y a las 17:00 horas, recuento de votos y entrega de premios.



corrección se ha producido gracias a los recursos de la Junta y de los regantes albaceteños, según la Junta.

A.

Considera, no obstante, insuficiente la cantidad

La Junta se felicita por la "nueva" agua asignada a los regantes

□ LT

La Junta de Comunidades de Castilla-La Mancha considera positiva, y se felicita por la rectificación llevada a cabo por el Ministerio de Medio Ambiente sobre las asignaciones de agua para los regantes de la zona de Los Llanos, en Albacete, que se habían asignado de 7,7 hectómetros cúbicos anuales a 4,7 y que, según manifestó este viernes en un comunicado el secretario de Estado de Aguas y Costas, Pascual Fernández, quedará ahora fijada en 6,3 hectómetros cúbicos anuales.

Al juicio del Gobierno de Castilla-La Mancha, esta reducción en la cantidad de agua que recibirán los regantes es el fruto de la presión y los recursos interpuestos tanto por los propios regantes (Junta de Comunidades de Castilla-La Mancha y la Mancomunidad de Regantes de la Mancha Oriental) como por la Junta de Comunidades de Castilla-La Mancha ante un "hecho discriminatorio que se denunció en su día ante el Ministerio de Medio Ambiente y que se resolvió por parte del Gobierno castellano-manche-

Como se recordará, cuando se construyó el Túnel del Talamón como parte del trasvase de Segura, se comprobó que las aguas subterráneas de la provincia de Albacete se vertían al canal y se iban por él hacia abajo, a Murcia. Por eso, el Gobierno de la Nación acordó

compensar a los regantes de Los Llanos (pertenecientes a la Cuenca del Júcar) con 7,7 hectómetros cúbicos. A finales del 2001, el ejecutivo de Aznar cambió parte de la Ley que regula la explotación del Trasvase, introduciendo dichos cambios en la Ley de Acompañamiento de los Presupuestos Generales del Estado del pasado ejercicio. En virtud de dichos cambios se impuso un

CANTIDAD INSUFICIENTE

No obstante, la Junta considera que la nueva cantidad de agua sigue siendo insuficiente puesto que sigue sin alcanzar la cifra anterior que recibían los regantes de la zona de Los Lla-

nos, y que ascendía a 7,7 hectómetros cúbicos, por lo que el Gobierno autonómico requiere al Ministerio de Medio Ambiente que vuelva a revisar esa asignación con el fin de que ésta vuelva a ser de la cantidad inicialmente recibida por los regantes. La Junta se encuentra a la espera de que Medio Ambiente le comunique oficialmente la nueva cantidad de agua asignada.

Alejandro Gil: "Pascual Fernández miente sin ningún tipo de reparos sobre el precio del agua en Albacete"

□ LT

El consejero de Obras Públicas, Alejandro Gil, ha afirmado que el secretario de Estado de Aguas y Costas "miente sin ningún tipo de reparos al decir que no es necesario el tratamiento de ósmosis inversa en el abastecimiento a la ciudad de Albacete, por lo que ya va siendo hora de que el Ministerio de Medio Ambiente demuestre de una vez que le importa más que Albacete tenga agua de calidad, que el dinero".

Gil también ha señalado las falsedades que, a su juicio, ha manifestado Fernández sobre la gran repercusión en el precio del agua para los albaceteños si se construyera la planta de ósmosis, y se ha preguntado que si el Ministerio de Medio Ambiente está tan preocupado por el precio del agua, "¿por qué la empresa Aguas del Júcar pretende cobrar al Ayuntamiento albaceteño un precio abusivo por un abastecimiento que

no reúne los parámetros de calidad exigidos?"

En lo referente a la existencia de plantas de ósmosis inversa en zonas de España alejadas de las costas, Alejandro Gil ha recordado a Pascual Fernández que la Junta de Comunidades construyó en la localidad ciudadrealeña de La Solana una planta de estas características que, no sólo funciona a la perfección, sino que no ha aumentado el precio del agua tanto como dice el secretario de Estado de Aguas y Costas.

Por último, y en cuanto a responsabilidades se refiere, Gil ha señalado que dar agua de calidad a Albacete dando cumplimiento a su propio compromiso, corresponde al propio Pascual Fernández, quien aseguró que Albacete contaría con agua de gran calidad, característica que no tiene el agua que pretende suministrar el Ministerio de Medio Ambiente puesto que, si así fuera, no sería necesario pedir ningún tipo de excepcionalidad a la Unión Europea.



Víctor de la Serna.

El crítico gastronómico Víctor de la Serna afirma que sobra 'reglamentismo' en la nueva Ley del Vino

□ LT

El crítico gastronómico del Diario El Mundo, Víctor de la Serna, ha declarado que en la nueva ley del vino "sobra reglamentismo" y echa de menos una "clara y decidida articulación que permita a los vinos de pago su emancipación y su autocontrol".

Él es uno de los participantes del próximo Foro Fenavin, iniciativa de la Diputación Provincial de Ciudad Real como antesala de la Feria Nacional del Vino, que bajo el título "Opiniones sobre la nueva ley del vino", se va a celebrar en Manzanares, en los Salones Avenida, el próximo 24 de enero a las ocho de la tarde. Este encuentro va a estar coordinado por Antonio Salinas, ingeniero técnico agrícola y ex-presidente del Consejo Regulador de la Denominación de Origen Valdepeñas, y junto a Víctor de la Serna, intervendrán, Pau Roca, secretario general de la Federación Española del Vino; Dolores Cabe-zudo, catedrática de Tecnología de los Alimentos de la Universidad de Castilla-La Mancha; Ángel Villafranca Lara, portavoz del sector vitivinícola de UCAMAN y Rafael Puyó, secretario general de AVIMES, AENZU y ASEVICAMAN.

VINOS DE CASTILLA-LA MANCHA

Víctor de la Serna ha comentado que es necesaria una ley que regule el vino, tanto si procede de la administración central como de las autonómicas.

Con respecto, al proyecto que está elaborando el Gobierno, señaló hay que esperar sus efectos en la producción vinícola española, aunque "los vinos de Castilla-La Mancha, que se elaboran con una absoluta, casi fanática, dedicación a la calidad y la personalidad tendrán el futuro comercial asegurado frente a los países del Nuevo Mundo, que son los que nos arrancan cuota de mercado".

La Tribuna
inmobiliaria



Teodoro Camino, 21
967 23 88 30

ALBACETE
SECTOR 5
BLOQUE 2
(junto a
CARREFOUR)

RESERVE

¡YA!

SU

VIVIENDA

FACILIDADES
25 AÑOS



comprarcasa
La red
inmobiliaria API

Se vende piso, zona Santo Angel, 4 dormitorios, salón, cocina y baño. Precio: 54.000 Euros.

Se vende piso totalmente reformado. Zona Villacerrada, 100 metros, 3 dormitorios, 2 baños, trastero, cocina de 18 metros cuadrados. Precio: 150.000 Euros.

Se vende dúplex en obra nueva. Zona centro, 4 dormitorios, 2 baños, garaje y trastero. Precio: 211.000 Euros.

Se vende piso, barrio del Pilar, 3 dormitorios, 1 baño, 1 aseo. Precio: 90.000 Euros.

Se vende piso en Hellín. Zona Mercado de Abastos. Para entrar a vivir, exterior, 4 dormitorios, 2 baños, ascensor, garaje. Precio: 78.000 Euros.

C/ Pedro Martínez Gutiérrez, nº 13
Tel. 967 59 00 29
ALBACETE

RESIDENCIAL
Las Marinicas

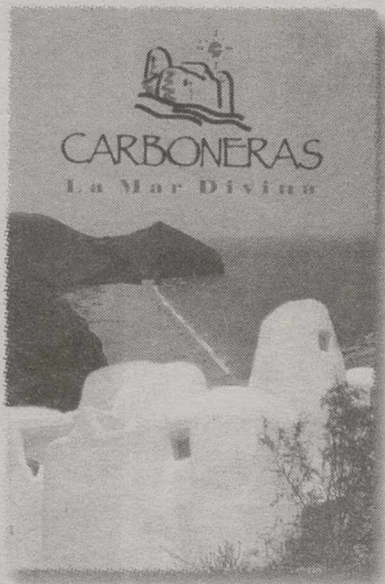

INFORMACION Y VENTA



ASESORES INMOBILIARIOS

Collado Piña, 10 • 02003 ALBACETE
Tel. 967 24 44 41 • Fax 967 24 30 12
e-mail: tcinmo@telefonica.net



Isabel La Católica, Nº 1
Bloque C Entreplanta
Tel. 967 615 415

LOCAL EN ALQUILER

100 m2, suelo de gres, techo de escayola, puerta con cierre metálico, escaparate grande, aseo, luz. Zona ctra. de Jaén. Económico.

ZONA AVDA. ESPAÑA

Piso en venta. 3 habitaciones, 85 m2, puertas de roble, doble ventana Climalit, persianas de aluminio, cocina con despensa, puerta de entrada blindada, calefacción. En perfecto estado, listo para entrar a vivir sin necesidad de reforma. Totalmente amueblado. Con plaza de garaje opcional.

PISO EN ALQUILER, AMUEBLADO

Zona Ríos Rosas. Amplio, 4 habitaciones, cuarto de baño completo y aseo, 2 balcones, calefacción, ascensor. Totalmente amueblado, con frigorífico, televisión, microondas, lavadora, vajilla, ropa de camas... Todas las habitaciones con mucha luz. Excelente estado, listo para entrar a vivir.

PISO A ESTRENAR

Zona Ctra. de Jaén. 78 m2, 3 habitaciones, cocina amueblada, cuartos de baño y aseo, 2 balcones, calefacción individual de gas natural. Comunidad económica. Plaza de garaje opcional.

EN PROMOCION

Zona próxima a Villacerrada. Desde 95 m2, 3, 4 y 5 habitaciones, 2 cuartos de baño, 3 armarios empotrados, bañera de hidromasaje, aire acondicionado, tarima flotante, videoportero, calefacción individual. Plaza de garaje opcional, en el mismo edificio.

SE COMPRA PISO

En zona Parque Sur o muy próxima. Amplio, mínimo 3 habitaciones, 2 cuartos de baño. Que sea luminoso. Preferentemente con plaza de garaje.



VILLODRE & MIRANDA S.L.U.
Asesores Inmobiliarios

C/ Pérez Galdós, nº 28
Albacete. Telf. 967 66 98 19
967 66 98 16

COMPRAMOS SOLARES A CAMBIO DE OBRA.

INVERSIONISTAS TENEMOS GRANDES OPORTUNIDADES. CONSULTENOS PRECIOS.

VENTA DE GARAJES, LOCALES Y SOLARES EN TODAS LAS ZONAS DE ALBACETE. CONSULTENOS PRECIOS.

ALQUILERES EN TODAS LAS ZONAS DE ALBACETE. CONSULTENOS PRECIOS.

- OPORTUNIDAD UNICA! Vende piso ZONA CENTRO, 80 m2 útiles, 3 dormitorios, comedor, cocina, baño, ascensor. Ref. 2775

81.136,63 Euros (13.500.000 ptas.)

- Vende apartamento ático en construcción, ZONA CENTRO, 70 m2, 2 dormitorios, salón-comedor, cocina con lavadero, baño y aseo. Trastero y garaje opcional. Ref. 11054

138.233 Euros (23.000.000 ptas.)

- Vende piso seminuevo, ZONA RAMON Y CAJAL, 103 m2. útiles, 4 dormitorios, comedor, cocina amueblada (nueva), baño y aseo, 2 balcones, calefacción individual, ascensor, trastero, garaje, armarios empotrados, puertas de roble. Ref. 2774

186.313,75 Euros (31.000.000 ptas.)

- Vende piso, ZONA CENTRO, 100 m2, 4 dormitorios, comedor, cocina, 2 baños completos, balcón, calefacción, ascensor, garaje. Ref. 2773

135.287,82 Euros (22.510.000 ptas.)

- Vende piso, ZONA DEPOSITO DEL SOL, 70 m2, 2 dormitorios, comedor, cocina, baño, terraza (6x7 m.), calefacción, poca comunidad, suelo de terrazo, ventanas climalit, 7 años. Ref. 2772

101.480,89 Euros (16.885.000 ptas.)

- Vende piso, ZONA PAJARITA, 80 m2, 3 dormitorios, comedor, cocina, baño, terraza acristalada, calefacción ascensor, reformado y pintado recientemente. Ref. 2768

89.166 Euros (14.836.000 ptas.)

- ¡CHOLLO! Vende apartamento de lujo, zona Industria, 50 m2, 1 dormitorio, comedor independiente de cocina, baño, calefacción individual, trastero, patio de 12 m2., ascensor. Ref. 2630

86.095 Euros (14.325.000 ptas.)

- Vende piso en construcción, ZONA Bº PILLAR, 93 m2. útiles, 3 dormitorios, 2 baños, calefacción individual, garaje. Ref. 11047

246.415 Euros (21.000.000 ptas.)



VIVIENDAS UNIFAMILIARES A ESTRENAR EN ALTO DE LOS MOLINOS

967 - 21 91 98

PASEO DE LA CUBA, 2 - 1ª PLANTA - 02001 - ALBACETE
FAX.- 967 - 52 18 64

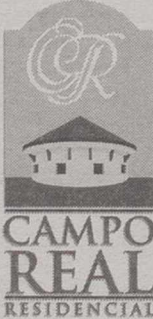

INMOCÁMARA

• PISO SAN PABLO. A estrenar, 85 m2. Salón, cocina, 3 dormitorios, baño, aseo, gas ciudad, trastero, garaje, 2 empotrados, puertas roble, climalit. 123.207 euros. 20.500.000 ptas. Tef. 967 55 04 11

• INMOCAMARA VENDE PISO Z. PAJARITA. 80 m2. Totalmente reformado. Salón, cocina amueblada, 3 dormitorios, baño, puertas pino y blindada, calef. central, ascensor. Muy luminoso. 88.950 euros. 14.800.000 pts. Tef. 967 55 04 11

• PISO ROSARIO. 90 m2., salón grande, cocina, 3 dormitorios, baño, calefacción, ascensor. 91.955 euros. 15.300.000 ptas. Tef. 967 55 04 11

• PISO ALCALDE CONANGLA. 90 m2., salón, cocina amueblada, 3 dormitorios, 2 baños, 3 empotrados, calefacción, ascensor, muy luminoso. 108.182 euros. 18.000.000 ptas. Tef. 967 55 04 11

• INMOCAMARA VENDE PISO Z. MOLINOS FERIA. Ocasión. 85 m2., útiles. Reformado a estrenar. Salón, cocina amueblada, 3 dormitorios, baño, puertas roble. Climalit, trastero 12 m2. Luminoso. 99.167 euros. 16.500.000 pts. Tef. 967 55 04 11

Tel. 967- 55 04 11
C/ Rosario, nº 68 - Bajo

La muestra se puede visitar en el centro del Ensanche

ATTAC ofrece su exposición de pósters "Otro mundo es posible"

LT

Hasta el próximo día 24 de enero, se podrá visitar en el Centro Sociocultural del Ensanche (situado en la calle Arquitecto Meléndez), la exposición de pósters "Otro mundo es posible", organizada por ATTAC Albacete, y que desde hace un tiempo ofrece a cuantas organizaciones sociales, educativas y vecinales estén interesadas tenerlas en préstamo.

Se trata de una colección de pósters que pueden dar lugar a juegos para debates, charlas, clases o exposiciones sobre el "mal llamado tema de la antiglobalización", que ATTAC prefiere denominar "otra globalización".

Los paneles estarán disponibles para todos aquellos centros educativos, asociaciones, sindicatos, grupos e instituciones que lo deseen, siendo necesario en este caso que soliciten su préstamo en el teléfono 967-500011.

ASAMBLEA

Por otro lado, ATTAC Albacete informa de la primera Asamblea de socios/as, colaboradores/as y simpatizantes que se celebrará el jueves 16 de enero, y en la que se proporcionará información sobre lo que se hace hasta ahora. Además, la Asamblea pretende servir para encontrarnos personalmente, compartir ideas y presentar todos las propuestas y actividades posibles a realizar en Albacete.

Orden del día de la Asamblea es el siguiente:
 - Actividades realizadas.
 - Situación económica.
 - Situación actual de Attac Albacete.
 - Consulta sobre posible participación en el Foro Social de Albacete y en el Foro de la Participación de Albacete.

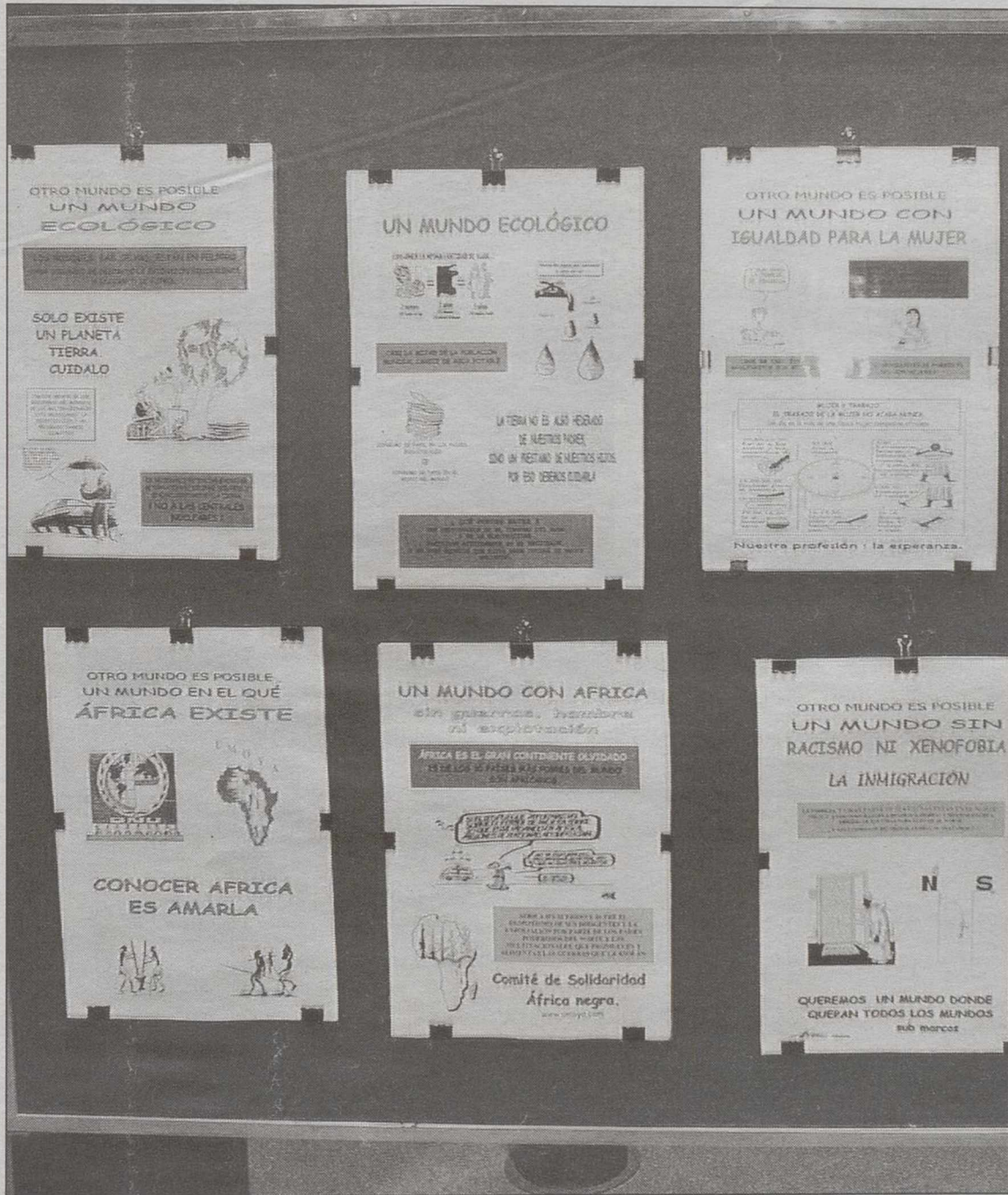

La exposición incluye 50 pósters muy sugerentes para promover el debate. ARTURO PEREZ

- Propuestas de actividades e invitación a colaboraciones puntuales.
- Ruegos, preguntas, sugerencias.

La Asamblea tendrá lugar el jueves 16 de enero, a las 20 h., en el Centro Sociocultural del Ensanche.
 Por último, señalar que hace

dos semanas se constituyó un nuevo grupo de ATTAC en Casas Ibáñez, en un acto público que contó con la asistencia de 70 personas.

La Comunidad de Castilla-La Mancha tiene censados más de 40.000 inmigrantes

LT

En Castilla la Mancha están censados un total de 40.668 inmigrantes, en su mayoría procedentes de países iberoamericanos y del Magreb, según indicaron fuentes de la Oficina de Atención al Inmigrante de CC.OO.

Por provincias, la que mayor número de inmigrantes tiene registrados en el último censo hecho público de diciembre del 2001, es Toledo con 14.994, seguida de Albacete con 7.639 personas extranjeras, Ciudad Real con 7.173, Guadalajara con 6.396 y Cuenca con 4.466.

La cifra de personas aumenta dependiendo de la temporada agrícola en que nos encontremos, de tal manera, explicaron las fuentes, el número de temporeros extranjeros aumenta en vendimia en Tomelloso o Valdepeñas, o en la recolección de aceituna, que se desarrolla ahora.

Las mismas fuentes indicaron que "por desgracia existen empresarios que explotan a estos trabajadores valiéndose de su desamparo legal en que se encuentran".

"Son los mismos trabajadores los que en la mayoría de las veces, cuando se producen abusos laborales, no quieren denunciar su caso a las autoridades de inspección del trabajo porque ello puede conllevar su deportación a sus países de origen, al estar trabajando de manera irregular", añadió.

Los trabajos que desempeñan la mayoría de los inmigrantes que no tienen regulada su situación en Castilla la Mancha son tareas relacionadas con labores agrícolas o de servicios en la hostelería y en la construcción.

El CITE (Centro de Información al Trabajador Extranjero) es un servicio de CC.OO, de asesoría y apoyo a inmigrantes, que funciona desde 1986, con el que pretenden además ayudar a tramitar y regular la situación de los inmigrantes, de los que el 70 % tiene legalizada su residencia en Castilla la Mancha.

GRUPO EDIN
 Avda. España, 39 - 02002 ALBACETE
 Telfs. 967 50 72 06/08 Fax 967 50 72 06

TODO UN EQUIPO A SU SERVICIO

MATERIAL DE OFICINA

- Cartuchos de impresora.
- Cintas de todas las marcas.
 - Diskettes y Cd's.
- Impresos en continuo.
- Papel para fotocopidora.
- Papel especial impresoras.
- Rollo de fax y calculadora.
- Bolígrafos, rotuladores... etc.
 - Archivadores y carpetas.
- Complementos informáticos.
 - Mobiliario de oficina.

Entrega en 24 horas. Servicio a domicilio. Llegamos a toda la región

ANUNCIO ANUNCIO ANUNCIO ANUNCIO ANUNCIO ANUNCIO ANUNCIO ANUNCIO ANUNCIO ANUNCIO

III CIRCUITO PROVINCIAL DE CARRERAS POPULARES

Se pone en conocimiento de todos los interesados que ha quedado abierta la convocatoria de inscripción para el III Circuito Provincial de Carreras Populares "Diputación de Albacete", organizado por esta Institución, y cuyo plazo de admisión será hasta las 13 horas del día 24 de enero de 2003, en el Registro General de la Diputación de Albacete.

Todas las solicitudes deberán contemplar los siguientes datos:

- Nombre y apellidos.
- DNI
- Fecha de Nacimiento.
- Domicilio.
- Club.

La Cuota de Inscripción será de 3 Euros en la cuenta Nº 2105-1000-21-0102000048.

El resguardo de la cuota deberá remitirse al Servicio de Educación, Cultura, Juventud y Deportes de la Diputación de Albacete antes de la fecha de finalización del período de inscripción.

Toda la información de la Diputación en Internet: <http://www.dipualba.es>

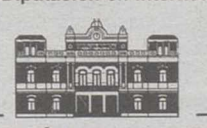
DIPUTACIÓN DE ALBACETE

La temática es variada, cada pintora ha elegido un motivo

El grupo "Arte Albacete" expone en el Archivo Histórico

□ T.R.

La sala del Archivo Histórico Provincial de la Delegación de Educación y Cultura de Albacete acoge desde el pasado día 7 y hasta el próximo día 18 de enero una exposición colectiva del Grupo "Arte Albacete", un grupo integrado por diez pintoras albaceteñas que se dedican a la pintura de forma amateur.

En concreto, la muestra acoge tres obras de cada una de las componentes del Grupo, que integran: Charo Muñoz Mancera, Pilar Iniesta, Reyes, Gloria Taravilla, Pepita Vergara, Albina Jiménez, María Masía, Mercedes Pascual, Pilar Díaz y Elisa Borja.

La característica de esta exposición es que no hay una temática única, sino que cada pintora ha elegido un tema para aglutinar sus tres obras. Eso sí, por casualidad, algunas componentes del Grupo han coincidido y por ello en esta exposición predominan los cuadros de flores, así como los amaneceres, los bodegones y los paisajes manchegos.

No obstante, según informó la presidenta del Grupo "Arte Albacete", Pilar Díaz, en la próxima muestra se elegirá una temática única, los pueblos de Albacete.

Díaz aseguró que el objetivo del grupo, que está integrado por amas de casa que tienen como hobby la pintura, es hacer todos los años dos exposiciones: una en la capital y otra en la provincia.

El Grupo "Arte Albacete" nació en 1996 por la inquietud de ocho mujeres aficionadas a la pintura y que coincidieron en las aulas de la Universidad Popular en sus aficiones. En 1997 se constituyeron en asociación y entre sus inquietudes está la de llevar el "arte" cotidiano y normal a la calle y sobre todo a los pueblos de la provincia, por la cual están realizando desde su creación exposiciones colectivas en las salas en las que encuentran apoyo.

De hecho, ya han expuesto en el hall del Auditorio del Ayuntamiento de Albacete, en el Museo comarcal de Hellín, en el centro sociocultural Parque Sur de Albacete, en la cafetería Montecasino, en la Casa de Cultura "Eleazar Huerta" de Tobarra, en el Ate-neto de Albacete, en el Ayuntamiento de Balazote, y en Villamalea, siendo la última muestra en el Gran Hotel a favor de la ONG Manos Unidas.

Para la próxima exposición las componentes de este Grupo pictórico ya han realiza-



La exposición del Grupo "Arte Albacete" se inauguró el pasado día 7 de enero.

A.P.



En la fotografía de nuestro compañero Arturo no están todas las componentes del Grupo.

do contactos y han pedido la cesión de dos salas en la capital.

Dado que en todos los casos se trata de pintoras autodidactas, muchas siguen realizando cursos de formación en la Universidad Popular.

Aunque es difícil encasillar todas las obras en una tendencia, sí podemos afirmar que la gran mayoría de la pintura de esta exposición es realismo, predominando también la técnica del óleo, combinado con algunas acuarelas y acrílicos.

Para las mujeres de "Arte Albacete" pintar constituye una evasión, una manera de olvidarse de los problemas cotidianos.



Predomina la temática de las flores y los amaneceres.

La Física une a 9 alumnos manchegos que compiten en el campus en la fase local de la Olimpiada anual

El pasado viernes la Escuela Politécnica de Albacete recibió a los alumnos de bachillerato que compiten por esta provincia en la fase local de la Olimpiada de la Física. Las pruebas que ya se han realizado en Toledo y Ciudad Real a lo largo de la semana pasada, y finalizarán el martes próximo en Cuenca.

Este es el décimo-cuarto que llega a la región la "Olimpiada Española de Física", un acontecimiento de carácter educativo, organizado por la Real Sociedad Española de Física, que se celebra en toda España con el fin de incentivar a los alumnos de enseñanza media a profundizar en el estudio de esta materia.

Las pruebas van dirigidas a alumnos de primero y segundo de bachillerato LOGSE, que compiten, en esta primera fase, junto a compañeros de la misma provincia.

El profesor de Física de la Escuela Politécnica Superior de Albacete, Enrique Arribas, coordina las pruebas desde el año 1992 y asegura que la Olimpiada es un punto de encuentro para los alumnos pues coinciden con chicos de su edad y con la misma ilusión por adentrarse en las ciencias de la informática y con aficiones comunes, como el ajedrez.

Estas pruebas constituyen un auténtico foro de encuentro donde aprender y debatir sobre una materia que puede convertirse en la vocación laboral de alguno de los participantes. Tal ha sido el caso, según indica el profesor Arribas, de dos participantes de la Olimpiada procedentes de Valdegeaga que estudian Física y, actualmente, trabajan en la Universidad Complutense y en la Universidad de Zaragoza, o de otros dos olimpiadistas que se encuentran en la Politécnica de Albacete en departamentos de Matemáticas e Informática. Otro de los destinos habituales de los participantes, añadió Enrique Arribas, es la carrera de Telecomunicaciones, unos estudios que requieren puntuaciones elevadas en el bachillerato para los que pueden acceder a unos brillantes como los que participan en esta Olimpiada. La prueba se compone de múltiples preguntas, siete son de múltiple respuesta (tipo test) y otras tres son más extensas para que los alumnos razonen la contestación.

La última cita de la fase local será el martes 14, en la Escuela de EGB de Cuenca. A partir de ahí, los tres estudiantes de toda la región que obtengan una mejor puntuación, realizarán un nuevo examen correspondiente a la fase nacional de la Olimpiada, una prueba que se realizará, también en Cuenca, entre el 3 y el 6 de abril.



La Tribuna de Albacete

BASES

1. El Concurso consiste en el sorteo de extraordinarios premios para el aficionado a la caza que aparecen en esta página (Véase premios).
2. La jornada de caza para diez personas consiste en una cacería a mano de perdices y faisanes con perro en fecha y lugar que previamente se comunicará a los ganadores. Dicha jornada incluirá el taco y la comida. Se elegirá entre los diez ganadores un jefe de cuadrilla.
3. La fecha y el lugar de la montería para seis personas que se celebrará en una finca de prestigio en Sierra Morena se comunicará oportunamente a los ganadores.
4. Podrá acompañar a los cazadores una persona que participará en las comidas, pero no en las cacerías.
5. Todos los concursantes deberán estar en posesión de licencia de armas, licencia de caza y seguro en vigor en el momento de la cacería.
6. Podrán participar todas aquellas personas que reuniendo los requisitos anteriormente expuestos recorten y rellenen totalmente el cupón que figura al pie de esta página.
7. Oportunamente se comunicará a través de la Tribuna de Albacete la fecha en que finalizará el presente concurso, la fecha del sorteo que será ante notario, y el día en que se publicará la relación de premiados. Limitado a un premio por persona.
8. No se admitirán cupones que no vayan cumplimentados o que no cumplan las bases del siguiente concurso.
9. Los premios no se podrán cambiar ni canjear por dinero en metálico.
10. Quedan excluidos del sorteo el personal y familiares directos de La Tribuna y de los colaboradores.
11. Los cupones se remitirán a La Tribuna de Albacete, Paseo de la Cuba, 14 - 02005 Albacete, en mano o por correo, enviando un cupón por sobre y figurando en el sobre "Concurso Nos Vamos de Caza con La Tribuna de Albacete"

PREMIOS:

SEIS PLAZAS PARA UNA MONTERIA EN FINCA DE PRESTIGIO EN SIERRA MORENA.

DEZ PLAZAS PARA UNA CACERÍA DE PERDICES Y FAISANES Y 1.000 CARTUCHOS (100 PARA CADA GANADOR DE LA PLAZA DE CAZA)

UN BARBOUR

CINCO JUEGOS DE CUCHILLOS DE CAZA

UN ARMERO

DOS ESCOPETAS

COLABORADORES

ARMERÍA Y DEPORTES ALBACETE

CUCHILLERÍA ANDÚJAR

CACERÍAS EL CUARTICO

ARMERÍA ROBERTO

YAGÜE CONFECCIÓN

ARMERÍA DÍAZ

ARMERÍA CARTUCHOS RUIZ

ARTE. LA VENTA

¡ÚLTIMOS DIAS!
El sorteo se realizará el día 13 de Enero.
Se admitirán cupones hasta las 14,00 h.
de ese día. La lista de ganadores
saldrá publicada el día 14 de Enero.

CUPÓN CONCURSO "CAZA GRATIS CON LA TRIBUNA"

NOMBRE Y APELLIDOS

DIRECCIÓN

POBLACIÓN

PROVINCIA

EDAD

D.N.I.

TELÉFONO DE CONTACTO



Paula Andrés y Bene Cortón por unos días cambiaron su trabajo en nuestro país para irse a los campamentos del Sáhara. A.P.

Gracias a un proyecto de la Asociación de Albacete

El lenguaje de los signos llega a los campamentos saharauis

□ ESTHER PEREZ

En los campamentos saharauis los niños sordos ni siquiera saben que tienen un nombre. No manejan signos ni lenguaje que les permitan comunicarse. Aunque algunos acuden a un centro de discapacitados, su aislamiento es prácticamente total.

Este es el panorama que se encontraron Paula Andrés Cogollo y Bene Cortón Mauriz, especialistas e intérpretes de la lengua de signos, que por unos días cambiaron su trabajo en un instituto de Salamanca y en la Confederación Nacional de Sordos, respectivamente, por un centro de discapacitados en los campamentos saharauis, aceptando el proyecto que les propuso la Asociación de Amigos del Pueblo Saharaui de Albacete.

PROGRAMA

La realidad confirma que que las grandes tragedias terminan diluyendo los dramas individuales. Eso es lo que ocurre en los lugares en los que lo prioritario es la supervivencia. Sin embargo, ello no impide que, al igual que en los países desarrollados, todas las personas tengan los mismos derechos.

Esta convicción es lo que movió a la Asociación de Amigos del Pueblo Saharaui de Albacete a desarrollar un pro-

yecto dirigido a los niños y niñas sordas de los campamentos saharauis, contando para ello con la colaboración de dos especialistas en el lenguaje de los signos, que han estado en los campamentos durante las vacaciones de Navidad.

Y aunque en trece días es poco lo que puede conseguirse, cuando se parte de cero, todo lo que se logra es un gran avance. Esta es la impresión al

menos de Paula y Bene, quienes este fin de semana se han desplazado hasta Albacete para mantener una reunión con miembros de la Asociación y contarles lo que allí han hecho.

Paula y Bene contaron ayer que han estado trabajando en un centro de formación de mujeres, donde tienen tres aulas habilitadas para personas con discapacidad. Por falta de medios y de profesorado espe-

cializado que pueda prestarles una atención individualizada, todos los alumnos están mezclados, con independencia de la discapacidad que tengan (problemas motóricos, autismo, sordera...)

No obstante, ellas se centran en un grupo de 14 alumnos, con edades comprendidas entre los seis y los quince años, cuyo denominador común era que no hablaban.

Las dos intérpretes dieron clases a los alumnos y también trabajaron y enseñaron a los profesores

Lo primero que les sorprendió es que allí los niños sordos estaban absolutamente incommunicados y que apenas manejan tres o cuatro signos muy básicos, como es por ejemplo que cuando se les da un bloc y unas pinturas es para que dibujen.

"Ni los profesores han sido capaces de transmitir conceptos a los niños, ni los niños han desarrollado entre ellos un lenguaje para entenderse, ni siquiera de forma superficial, hasta el punto de que lo primero que tuvimos que hacer fue ponerles un nombre", explicó Paula Andrés.

La labor de estas dos intérpretes ha tenido una doble vertiente: por un lado, daban clase a los alumnos en el aula para que los profesores vieran en qué consistía la metodología, cómo se les puede hacer llegar los conceptos y cómo se les enseña una lengua para comunicarse; y por otro, trabajaban con los profesores para enseñarles signos, pautas de comunicación, vocabu-

lario, formas para dirigirse a su alumnado...

Los resultados han sido asombrosos, señaló Bene Cortón, ya que "desde el primer momento empezaron a quedarse con lo que les enseñábamos, tanto los alumnos como los profesores. El hecho de proporcionarles unos cuantos signos les sirvió para poder saludarse por la mañana y para contestar cuando preguntábamos a alguno por sus compañeros".

Tanto la Asociación de Amigos del Pueblo Saharaui, artífices del proyecto, como Bene y Paula, apuestan por dar continuidad a este programa y buscar otras alternativas.

En este sentido, la presidenta de la Asociación, Pilar Martínez, adelantó que la idea es que en verano puedan venir más niños saharauis sordos para que convivan con niños de Albacete que tienen su mismo problema, para lo que esperan contar con la colaboración de la Asociación de Padres y Amigos de Sordos (ASPAS).



Albacete con Galicia.

El viernes, en el Teatro Circo, "gala solidaria con Galicia"

Organizada por la Federación de Asociaciones de Vecinos, Consumidores y Usuarios de Albacete, FAVA, el Ayuntamiento y la Diputación, este viernes, día 17, a las 21.00 horas, en el Teatro Circo habrá una "gala solidaria "Albacete con Galicia".

Las entradas estarán a venta en las taquillas del Teatro Circo al precio de 6 euros, existiendo una fila 0, para aquellos que quieran aportar una cantidad para este fin, que se ingresarán en Caja Castilla-La Mancha número de cuenta 2101630620142002610, Albacete con Galicia.

La "gala solidaria", en su primera parte, contará con las siguientes actuaciones:

- Banda de Música.
- José Ferrero, tenor (Nueva Generación de Danza).
- Nieves Navarro (Ballet Alba).
- Juan Jumilla (Ballet Albacete).
- Ana López (Ballet Albacete).
- Soraya (Ballet Moderno San Pablo).
- Pepe Torres (Ballet Solera).
- Lorena Moreno (Nueva Generación de Danza).

En cuanto a la segunda parte, ésta correrá a cargo de:

- Orfeón de La Mancha.
- Distintos Ballets de Albacete, Nieves Navarro, Soraya, Juan Jumilla, Ana López, Pepe Torres y Lorena Moreno.
- Cuadro flamenco con Antonio Bernal (guitarra) y José Macea (cante).

Por otra parte, numerosos han sido los voluntarios que tanto desde Albacete como desde el resto de las provincias castellano-manchegas se han trasladado hasta las playas gallegas para limpiarlas del fuel vertido por el "Prestige".

Igualmente varios han sido los gestos solidarios que desde la región se ha tenido para con los afectados por esta catástrofe natural. Así, por citar el último ejemplo, el Ayuntamiento de Cuenca va a destinar a los municipios gallegos afectados por la catástrofe del petrolero "Prestige" la recaudación íntegra del tradicional "Concierto de Año Nuevo", que ascendió a un total de 4.386 euros y que se celebró el 5 de enero.

Nuevo éxito del torero de la tierra en Colombia

Caballero fue el triunfador en Manizales al cortar dos orejas

LT

El albaceteño Manuel Caballero fue el triunfador de la tarde celebrada el viernes en Manizales (Colombia), donde cortó dos orejas y fue despedido con una atronadora ovación por sus compañeros de profesión. Miguel Abellán y el colombiano César Camacho, se llevaron un apéndice cada uno.

Los espadas pusieron toda su parte para lograr que la tarde, la cuarta de la feria de Manizales, tuviera un resultado por demás agradable. El colombiano en lidia, de La Carolina, parejo en su presentación, aunque el tercero y el cuarto no permitieron mayores triunfos. Por su justa fuerza fueron poco castigados en la pica. Camacho cumplió una labor importante, con la colaboración de su compañero, que aunque un tanto tardado, fue sometido por el diestro, que colocó banderillas lúcidamente y cerró el tercio con un espectacular par al violín, de perfecta ejecución y colocación. El colombiano anduvo decidido con la paños y su faena tuvo el valor de la variedad. Una estocada desprendidilla acabó con la res, y fue premiado con la primera oreja de la tarde.

El cuarto no ofreció a Camacho facilidades. Sólo pases aislados se apreciaron. Pinchazo y entera fue el final. Hubo silencio en los tendidos.

Por su parte, Caballero llevó entusiasmo y alegría al público. Suave y despacio toreó de capa y, con la muleta, superó su actuación. A pesar de que el toro llevaba la cara a media altura, lo supo embarcar en el engaño, para armar un trasteo de gran dimensión en el centro del ruedo. Media espada y un certero descabello cerraron su buen trabajo, y la oreja se

ganó.

Caballero tuvo que consentir mucho al quinto, de poca fuerza. Una vez dispuesto el astado, surgió la muleta cadenciosa del albaceteño, quien hizo con su oponente que el público lo vitoreara sin cesar. Pinchó arriba, antes de dejar una completa, y conquistó otra oreja.

Abellán no contó con suerte en su primero, tercero de la tarde, suelto, distraído y con alguna mala idea. El madrileño derrochó valor, con la aprobación del respetable, que lo obligó a salir al tercio después de que acabó con el marrajo, de una gran estocada. El sexto no fue muy bueno el sexto, pero Abellán salió dispuesto a no irse de vacío y toreó florido con el capote. Limpios pases cambiados en el centro del redondo, derechazos con ambas rodillas en tierra, naturales ligados, circulares, todo bien rematado. Al final, una oreja.



Caballero obtuvo un nuevo triunfo en tierras colombianas. A.

Esta Navidad no pensarás en otro regalo.

Llévate un teléfono desde 39 €.



MOTOROLA C333



ALCATEL OT311



ERICSSON R600

Esta Navidad hablarás gratis.

60 €⁽¹⁾ en consumo y 30 €⁽²⁾ en SMS.

Este sí es un buen regalo de Navidad. Contratos sin cuotas mensuales.



Distribuidor Autorizado

Avda. de España, 39
Albacete
Tlf.: 967 59 00 72

Rambla de la Mancha, 44 local 40
Almansa (Albacete)
Tlf.: 967 31 80 79

Plaza Mayor, 18
La Roda (Albacete)
Tlf.: 967 54 80 51

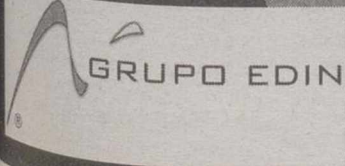

Se celebra del 18 al 25 de enero con diversos actos

Semana de oración por la unidad de los cristianos

□ CARLES SUCH H.

Esta Semana, que nació por los años 30 del pasado siglo, fue promovida para poder tener un momento al año donde cristianos de todas las Iglesias y Comunidades eclesiales pudiéramos juntarnos para rezar por nuestra Unidad en Cristo.

Quizá para algunos decir cristiano es sinónimo de católico-romano. La primera distinción que debemos hacer es muy importante. Los que cristianos nos consideramos y así nos hacemos llamar por nuestro credo, ¿tenemos en cuenta que estamos compartiendo apellido y condición con protestantes (luteranos y reformados), anglicanos, ortodoxos...? Me da la impresión que no. La mayoría de nosotros somos cristianos católicos-romanos. Es nuestra Iglesia, la tradición eclesial donde hemos recibido y acrecentado nuestra fe. Pero existen cercanos a nosotros (vecinos, médicos, maestros, mecánicos,...) cristianos que son de otras tradiciones eclesiales. Concretamente en Albacete hay evangélicos (con mucha tradición en nuestra ciudad), y cada vez más cristianos orientales (católicos y ortodoxos), procedentes principalmente de la inmigración.

Aparecer como cristianos separados es un escándalo para cuantos podemos leer el Evangelio. El mismo Jesús en el capítulo 17 del evangelio de San Juan ora por la unidad de todos en Él. A veces, la imagen que damos de esta realidad es parecida a la que podría dar un calvo vendiendo crecepelos. Una comparación banal, pero muy ilustrativa.

Es pues, una iniciativa ecuménica. Dimensión ésta que aparece continuamente en los escritos de Juan Pablo II. Decir ecuménico es hablar de encuentro, de lugar común, de mundo habitado, de convivencia y paz universal. Vayamos por partes.

1º.- Todos los medios de comunicación coincidieron en resaltar que con el año 2000 concluyó uno de los siglos más sangrientos de la historia de la Humanidad (y ciertamente por el número de muertes, lo es). No podemos, no debemos permitirnos estas licencias violentas y criminales. En este sentido, la interculturalidad, la 'aldea global' en la que vivimos, nos demanda una actitud dialogante y tolerante. Nuestro futuro pacífico pasa por

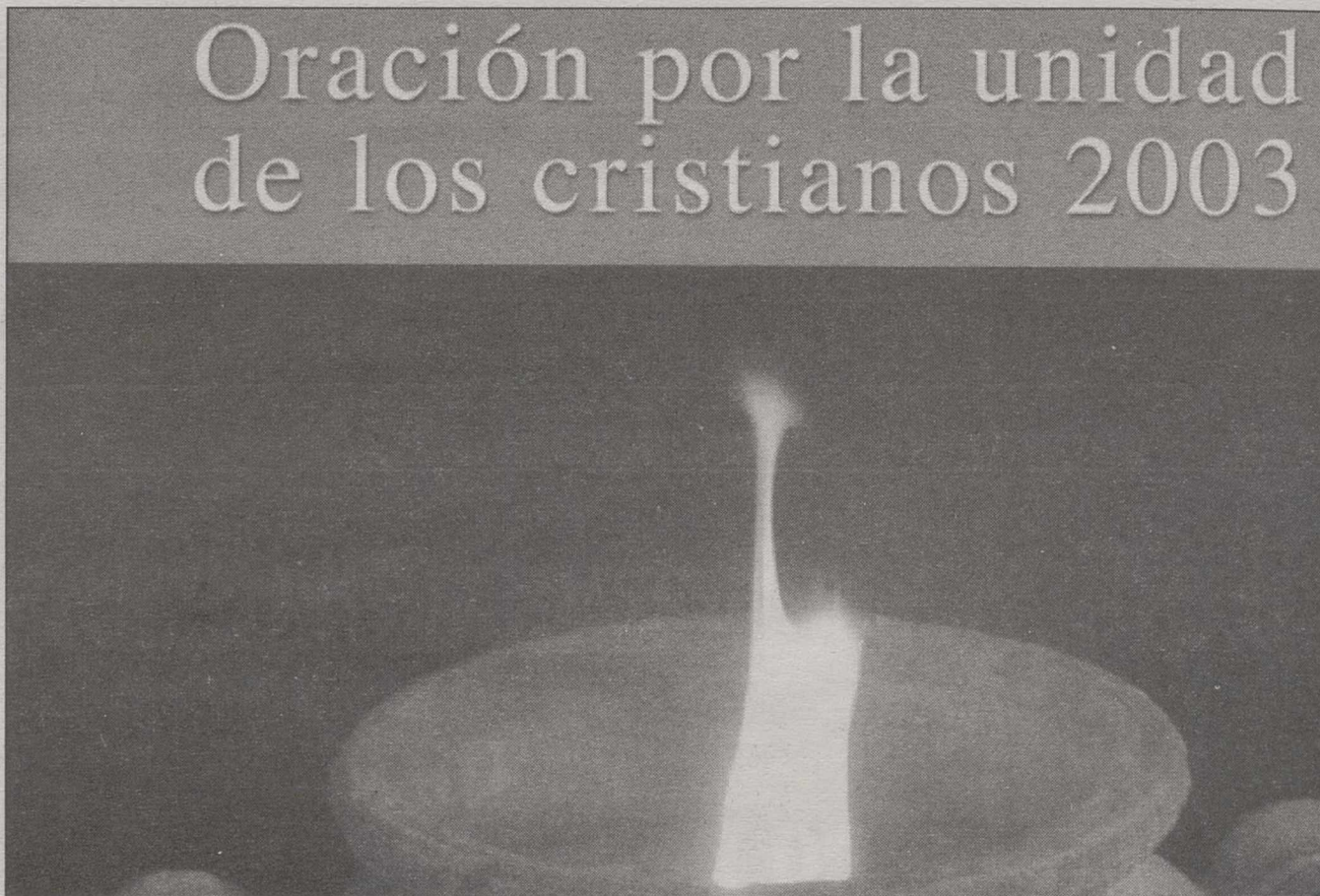

Cartel anunciador de esta semana de oración por la unidad de los cristianos.

tomarnos en serio esta realidad. Ya quedaron atrás -ojalá- (es también un deseo) los fanatismos religiosos e ideológicos. Es aquí donde el ecumenismo tiene una palabra seria y autorizada que expresar: una invitación universal a participar en el diálogo, en compartir una mesa redonda.

2º.- Ecumenismo, desde el Concilio Vaticano II, es una referencia (o debería serla) para todo cristiano-católico que así se identifique. Es la actitud con la que debemos contemplarnos los cristianos: una mirada de acogida mutua, de reconocimiento y cercanía. Poder alegrarnos de lo que compartimos y trabajar por comprender lo que nos distancia. En este sentido, la actitud ecuménica se impone como característica del nuevo milenio, ¿hay mayor incongruencia que una guerra de religión? (Cuanto más si se da entre Iglesias cristianas).

3º.- El ecumenismo, la actitud ecuménica compromete al cristiano pero se abre como invitación y posibilidad a 'todo hombre y mujer de buena voluntad'. Este comienzo de siglo debe caracterizarse por una conciencia social de la necesidad que tenemos de caminar en esta dirección: diálogo, comprender que lo diverso me enriquece, fide-

dad a lo que uno es y respeto al otro,...

Quizá sean demasiados términos nuevos para una realidad casi tan antigua como la Iglesia. Tenemos una oportunidad, como cristianos adultos y comprometidos, de partici-

par y corresponsabilizarnos en una tarea tan necesaria como compleja, la unidad de todos los que creen en Jesucristo.

Solamente pequeños gestos pueden preñar nuestra realidad de una gran esperanza de paz, concordia y unidad.

En Albacete:
Martes 21: Celebración ecuménica por la Unidad. Parroquia San José, 19 h.
Viernes 24: Oración para jóvenes. Parroquia de El Espíritu Santo, 20 h.

Un libro de dibujos... para mayores: "El Señor de los Amigos"

□ LT

Editorial PPC.

Autor: José Luis Cortés.

Aunque sea un libro de dibujos no quiere decir que sea para niños. Es para personas que han leído (que han comprendido) el Evangelio.

El autor de tantos libros de dibujos que llenaron murales y viñetas de colegios y revistas, termina con "El Señor de los Amigos" la trilogía sobre Jesucristo (los dos anteriores fueron: "¡Qué bueno que viniste!" y "Un Señor como Dios manda").

"¡Qué bueno que viniste!" rompió en sus días los esquemas del libro religioso para convertirse en uno de los best sellers del momento. Con un lenguaje desenfadado y unos

dibujos frescos y algo naif, narra la infancia de Jesús desde que María, fijándose en José pensó: "Pues no es tan viejo como lo pintan".

"El Señor de los Amigos" ha sido expresamente creado para esta colección y cierra el ciclo de los otros dos libros con la descripción de la última semana de la vida de Jesús, la semana decisiva, completando así la presentación de todo el evangelio.

El autor muestra es este libro la historia de un gran fracaso. El mensaje de Jesús, sus acciones, el movimiento que él lideró durante más de dos años, acabó en una sonora bancarrota. Hasta él mismo, su fundador. Llegó a dudar, entre olivos y sobre la cruz, del éxito de su propuesta.



Una imagen del libro

En estos días...

□ JOSE J. TARRAGA

Bautismo del Señor.- Hoy, la Iglesia celebra la solemnidad del Bautismo del Señor. Este domingo que sigue a la fiesta de la Epifanía, dedicado a celebrar el bautismo de Cristo, es la culminación de un ciclo de Navidad o de manifestación del Señor. Es el primer domingo que da inicio al tiempo durante el año, el tiempo ordinario. Este día se felicita por esta festividad que ha venido a enriquecer notablemente el ya, de un denso tiempo de Navidad.

Reunión de Delegados.- El sábado, se celebró la reunión de Delegados Diocesanos en la Casa de Ejercicios. La reunión tuvo como primer objetivo del día concretar la programación de las Delegaciones en parroquias, Arciprestazgos y zonas pastorales. Se reflexionó sobre estas dos preguntas: ¿qué hacer para que las vocaciones estén presentes en las parroquias, Arciprestazgos y Zonas pastorales de la diócesis?, y ¿cuál sería la tarea y cometido de las delegadas?. Como último punto del orden del día se valoraron las aportaciones de las delegaciones a los encuentros arciprestales de final de año. Tanto al evaluar este encuentro pastoral como ofrecer para el próximo (2003-

Albacete existen 16 ser-pastorales diocesanos o parroquiales: caritativas, catequéticas, economía, ecumenismo, enseñanza, familia, institucional, teología, vida consagrada, liturgia, medios de comunicación social, migración, misiones, pastoral vocacional, patrimonio histórico artísti-

"Mar adentro".- Desde la reunión Diocesana de Delegados se edita una hoja de información titulada "Mar adentro". José Joaquín M.



La reunión se celebró en la Casa de Ejercicios.

Ramón, Delegado Diocesano de Jóvenes nos comenta que se trata de una hoja con propuestas para la oración personal, para el cultivo de la espiritualidad de aquellos que animamos la pastoral juvenil. El nombre de "Mar adentro" se debe al lugar que escoge Jesús y al que invita a sus discípulos para reposar junto a Él y profundizar en lo que están viviendo.

A quien le interese recibirla la puede solicitar al Obispado.

Delegación de Familia.- La Delegación Diocesana de Familia ha organizado para mañana, lunes, la reunión de la Coordinadora de colegios religiosos. El objeto de esta reunión es tratar asuntos relacionados con el segundo encuentro de APAS y la XIII semana de la familia.

Reunión de Arciprestes.- El próximo martes, 14 de enero, se celebrará en la Casa de Ejercicios la reunión de arciprestes. El primer punto del orden del día, comenta Luis Marín, vicario general de la Diócesis de Albacete, es "fijarse en las mismas reuniones de arciprestes: con qué frecuencia se tienen, cómo se preparan, contenidos, qué métodos se emplea..." En un segundo momento, se verá cómo se están trabajando en los arciprestazgos algunos medios indicados en el objetivo pastoral de este curso, especialmente los consejos parroquiales de pastoral y de economía y otros cauces relacionados con la corresponsabilidad y trabajo en común como pueden ser encuentros y reuniones arciprestales sectoriales.

Para suscitar vocaciones, cultivar a las familias

□ ZENIT

La pastoral de las vocaciones debe comenzar en estos momentos por las familias, afirma uno de los máximos expertos en la formación de candidatos al sacerdocio y la vida consagrada en Italia. El padre Amedeo Cencini, religioso de los Hijos de la Caridad, psicólogo y formador de religiosos, hizo esta constatación al intervenir la semana pasada en el congreso organizado por el Centro Nacional de las Vocaciones de la Conferencia Episcopal Italiana en Roma.

Según la intervención del religioso, la Iglesia tiene como objetivo hoy día promover «todas las vocaciones», no sólo las consagradas, «ya que en la Iglesia del Señor o se crece juntos o no crece nadie». «Si queremos vocaciones tenemos que cultivar a las familias, aclara el padre Cencini, formar a

los novios y después a los padres para que den este sentido a la vida humana, para que transmitan a sus hijos esta lógica vocacional de la vida, para que sean los primeros en darles ejemplo de generosidad, de gratuidad, de apertura a los otros y, en particular, a los necesitados, y de responsabilidad y solidaridad, de sobriedad y sencillez de vida, de valor para afrontar las dificultades y de renuncia».

«Una de las vocaciones "nuevas" de hoy es la de ser "padres" y "madres" abiertos a la vida, esposos y esposas que en su amor den testimonio y celebren la belleza del amor humano bendecido por Dios», insistió. «Sólo este modo de entender la vocación y de interpretar la animación vocacional creará a largo plazo una auténtica cultura vocacional, como tierra fecunda para el nacimiento de vocaciones sacerdotales», concluyó.

El Papa nombra nuevos obispos en Salamanca y Avila

□ LT

Monseñor Carlos López Hernández ha sido nombrado nuevo obispo de la diócesis de Salamanca, y monseñor Jesús García Burillo de la de Avila, informó en una nota la Conferencia Episcopal Española (CEE).

La Nunciatura Apostólica en España, precisa la nota, comunicó a la CEE que, al mediodía del jueves, la Santa Sede hizo público el nombramiento de nuevos obispos de las diócesis de Salamanca y de Avila en las respectivas personas de monseñor Carlos López, desde mayo de 1994 obispo de Plasencia, y de monseñor Jesús García, desde septiembre de 1998 obispo auxiliar

de la diócesis de Orihuela-Alicante.

Sucedrán, respectivamente, al frente de la diócesis de Salamanca a monseñor Braulio Rodríguez Plaza, desde octubre pasado arzobispo de Valladolid, y en la diócesis de Avila a monseñor Adolfo González Montes, desde julio de 2002 obispo de Almería.

Monseñor Carlos López Hernández, nacido en Papatriggo (Avila) el 4 de noviembre de 1945, fue ordenado sacerdote en septiembre de 1970.

Es licenciado en Teología y doctorado en Derecho Canónico, en ambos casos por la Universidad Pontificia de Salamanca. Realizó estudios en Roma y Munich.

Durante cuatro años fue formador del Teologado de Avila y párroco rural en distintas etapas. Entre 1984 y 1994 fue Vicario Judicial de la diócesis de Avila y entre 1993 y 1994, Vicario Episcopal para el Sínodo Diocesano de Avila. Entre 1985 y 1994 fue secretario técnico de la Junta Episcopal de Asuntos Jurídicos de la CEE.

López Hernández fue nombrado obispo de Plasencia el 15 de marzo de 1994. Desde febrero de 2002 es el presidente de la Junta Episcopal de Asuntos Jurídicos de la Conferencia Episcopal.

Monseñor Jesús García Burillo nació el 28 de mayo de 1942 en Alfamén (Zaragoza). Es doctor en Teología. García Burillo ha trabajado como sacerdote en las diócesis de Valladolid y Madrid, y ha sido Vicario Episcopal de la Vicaría III de Madrid y de la Vicaría VIII.

Fue nombrado obispo auxiliar de Orihuela-Alicante el 19 de junio de 1998. En la Conferencia Episcopal Española pertenece a la Comisión Episcopal de Relaciones Interconfesionales.

HORARIO DE MISAS DE LOS DOMINGOS, FIESTAS Y VÍSPERAS EN LAS PARROQUIAS DE ALBACETE

| Parroquias | VÍSPERA | 8 | 9 | 9,30 | 10 | 10,30 | 11 | 11,30 | 12 | 12,30 | 13 | 18 | 18,30 | 19 | 19,30 | 20 |
|---------------------|--------------|---|---|------|----|-------|----|-------|----|-------|----|----|-------|----|-------|----|
| ESPIRITU SANTO | 16 y 19 | | | ♦ | | | | | ♦ | | ♦ | | | ♦ | | |
| FÁTIMA | 19 | | ♦ | | | | | | ♦ | | ♦ | ♦ | | | | |
| FRANCISCANOS | 20 | | ♦ | | | | | | ♦ | | ♦ | | | | | ♦ |
| SDO. CORAZÓN | 18,30-19,30 | | ♦ | | | ♦ | | | ♦ | | | | | | | |
| SANTA TERESA | 18 | | | | | | | | ♦ | | | | | | | |
| Nª Sª de la Paz | 19 | | | | | | | | ♦ | | | | | | | |
| Nª Sª ANGIUSTIAS | 19 | | ♦ | | | | ♦ | | ♦ | | | | | | | ♦ |
| BUEN PASTOR | 18,30 | | | | ♦ | | | | ♦ | | | | ♦ | | ♦ | |
| SANTO DOMINGO | 19 | | | | | | | | ♦ | | | | | | | |
| Nª Sª ESTRELLA | 20 | | | | | | ♦ | | ♦ | | | | | | | ♦ |
| SAN JOSÉ | 20 | | | | ♦ | | ♦ | | ♦ | | | | | | | |
| LA PURÍSIMA | 19,30 | | | | | | | ♦ | | ♦ | | | | | ♦ | |
| SAN VICENTE | 19 | | | | | | | | ♦ | | | | | | | |
| LA ASUNCIÓN | 17,30 -19,30 | | | ♦ | | | | ♦ | | ♦ | | | | | ♦ | |
| SDA. FAMILIA | 19,30 | | | ♦ | | | | ♦ | | ♦ | | | | | ♦ | |
| SAN JUAN | 20 | ♦ | ♦ | | | | ♦ | | ♦ | | ♦ | | | | | ♦ |
| SAN PABLO | 19,30 | | ♦ | | | | | | ♦ | | | | | | ♦ | |
| EL PILAR | 16 y 19,30 | | | ♦ | | | | | ♦ | | ♦ | | | | | |
| S. PEDRO -SEPULCRO | 19 | | | | | | | | ♦ | | | | | | | |
| SAN PEDRO - MORTERO | 18 | | | | | | ♦ | | | | | | | | | |
| MILAGROSA | | | | | | | | | ♦ | | | | | | | |

Este horario está actualizado al día 31 de octubre de 2002 y es el que regirá hasta el verano.

Junto al resto de los miembros de su lista tomará posesión el 14 de febrero

Serrano buscará una mayor presencia social e institucional de los abogados

Abogado desde el 85, el nuevo decano del Colegio de Abogados de Albacete, José Serrano, estudió Derecho entre la Facultad de Murcia y la UNED de Albacete (sólo el último curso). Empezó en esta profesión como "un todo terreno" para posteriormente y por una serie de circunstancias personales, especializarse en temas de urbanismo. En el último decanato de Ramón Bello estuvo como diputado segundo en la junta de gobierno, y desde diciembre del 2001 representa a Albacete en el Consejo de Abogados de Castilla-La Mancha.

□ I.M.

P.- El pasado día 30 de diciembre la candidatura que encabezaba José Serrano para el decanato de los abogados albaceteños se alzó con el triunfo en las elecciones al Colegio. ¿Puede recordarnos el nombre del resto de los abogados que le acompañaron en estos comicios?

R.- Tras la toma de posesión, prevista, por otra parte, para el próximo 14 de febrero, Mercedes Cabrera Quilez será diputada primera, es decir, la vicedecana del Colegio; Llanos López Vázquez, diputada tercera; María José Real Aguado, diputada quinta; José Miguel Juárez, bibliotecario y José Ramón Remiro Brotons, secretario.

P.- Como decano, ¿cuáles son los proyectos que tiene previstos desarrollar en los próximos cinco años al frente de este cargo?

R.- Debo aclarar que los proyectos no son míos sino de la candidatura. Así, y con independencia de las cuestiones que pueda surgir sobre la marcha, básicamente queremos, en primer lugar, responder a las inquietudes de las nuevas incorporaciones al Colegio; masivas, por otra parte, en comparación a otros tiempos.

Cuando en Albacete no existía ni la Facultad de Derecho de la UNED ni la de la Universidad de Castilla-La Mancha, el Colegio tenía capacidad suficiente para asumir las nuevas incorporaciones. Yo recuerdo que cuando me colegié en el acto de la jura estuve sólo junto a otro compañero, por el contrario, en los años que llevo en la junta de gobierno cada mes y medio o dos meses hay una media de 25 a 30 nuevas



Dar una mayor participación a los jóvenes letrados, optimizar los recursos y empujar la formación, objetivos del decano.

incorporaciones.

Aparte de esta participación y atención colegial más activa de los jóvenes vía la creación de nuevas comisiones, también está la cuestión económica,

de ahí que nos hayamos planteado la optimización de los recursos en un Colegio, en el que, a pesar de tener un número elevado de colegiados, los ingresos son más bien escasos.

P.- Incrementar la presencia del Colegio en las instituciones y en la sociedad es otro de los objetivos marcados por el nuevo decano. ¿Cómo piensa acometerlo?

R.- Es importante y difícil. Es importante porque consideramos todos que el Colegio de Abogados de Albacete ha tenido desde que existe un peso específico en el ámbito regional, primero cuando formábamos región junto a Murcia al tener la Audiencia Provincial de Albacete jurisdicción sobre ambas provincias, y después, con la ubicación en nuestra ciudad del Tribunal Superior de Justicia de Castilla-La Mancha.

Ahora bien, tener una presencia más activa en las instituciones es difícil porque el Colegio de Abogados ni es un partido político ni puede serlo, ya que si hay una cosa que caracteriza a la profesión de abogados es que es el modelo de profesión liberal.

Lo anterior no quita, no obstante, para que los elegidos nos debamos a todos los colegiados más allá de las ideologías que tengan o el corporativismo que, por regla general, se suele

achacar a los Colegios.

Lo que prima ante todo es libertad en la actuación del abogado, por lo que intentamos mantener una presencia social e institucional nos va a exigir un cuidado exquisito. No obstante, lo intentaremos no siendo combativos sino simplemente aportando aquello que consideremos que pueda ser enriquecedor.

P.- En el capítulo formativo ¿se va a hacer algo?

R.- Sí, y de hecho éste es otro de los puntos que tocamos en el programa electoral que presentamos, por llamarlo de alguna forma. Pretendemos no sólo acciones para las jóvenes incorporaciones sino también que haya una formación jurídica continua para todos los colegiados sea cual sea el tiempo que lleven ejerciendo esta profesión.

No obstante, primero tendremos que examinar todo lo que está ya a nuestra disposición para a continuación poder jugar con lo económico de cara a la apertura de nuevas líneas formativas.

P.- Siguiendo con la formación, a su entender, ¿qué grado de preparación tienen los nuevos?

(Pasa a la página siguiente)

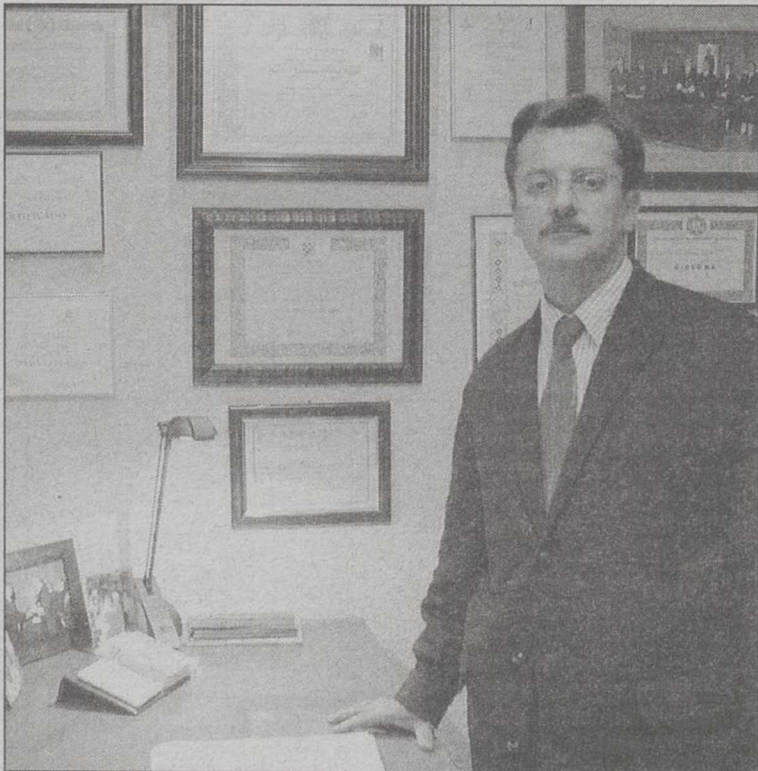

La toma de posesión, el próximo 14 de febrero.

ENTREVISTA CON EL DECANO DE LOS ABOGADOS ALBACETEÑOS

(Viene de la página anterior)
vos abogados salgan de la UNED o de otras Universida-

R.- Es una pregunta un tanto compleja a la hora de contestarla. Como en cualquier otra profesión, cuándo yo terminé la carrera no tenía ni idea de lo que era la aplicación práctica del derecho. Te has digerido, con mayor o menor éxito, una montaña de libros, pero descubres otros aspectos que se aprenden, no obstante, con el paso del tiempo. Me estoy refiriendo, por ejemplo, al saber estar en tu despacho y atender a tu futuro cliente no sólo desde el punto de vista jurídico sino también humano.

Creo que la formación teórica de los recién licenciados es bastante positiva, pero también que necesitan de un componente práctico importante. En este último aspecto, el Colegio de Abogados de Albacete ha sido especialmente diligente a través de la Escuela de Práctica Jurídica, la cual, como ya es conocido, surgió en sus orígenes como un aula con la UNED.

Con un peso específico, me atrevería incluso a decir, en el ámbito nacional, cuenta asimismo no sólo con la homologación que exige el Ministerio de Justicia para acceder al turno de oficio, sino que también es la única homologada por el Consejo General de la Abogacía.

P.- El turno de oficio, ¿es una de las salidas laborales que dan más trabajo a los abogados recién salidos?

R.- Cuando yo empecé a ejercer la abogacía decidí centrarme en este mundo comandando exclusivamente como sostén económico el turno de oficio.

Bien es verdad que eran otros tiempos, y las guardias que podía hacer un abogado en el turno de asistencia al detenido hace 18 años podrían ser perfectamente dos o tres mensuales y lo mismo en cuanto a turno de oficio. Y en cuanto a su abono, pese a que era mensual, permitía a los que empezaban tener ahí unos ingresos sustanciosos.

Hoy por hoy, por el contrario, no sólo la cantidad a percibir es irrisoria sino que también y dadas las incorporaciones que ha habido con un mayor número de letrados adscritos, las guardias al mes y por lo tanto a reparar, han bajado considerablemente lo mismo en el ámbito de asistencia al detenido que en el que es el turno de oficio.

P.- ¿Qué relaciones tiene el Colegio con la UNED y la Universidad de Castilla-La Mancha?

R.- Con respecto a la UNED hay una especial relación y en cuanto a la Universidad de Castilla-La Mancha, en absoluto descartamos tener una relación más fluida con la Facultad de Derecho, porque, en definitiva, una buena relación entre estas instituciones siempre redundará en la formación de los abogados como en la aportación que el Colegio de Abogados, como ejemplo de práctica forense, pueda hacer a la Facultad de Derecho, sea de la UNED o de la Universidad de Castilla-La Mancha.

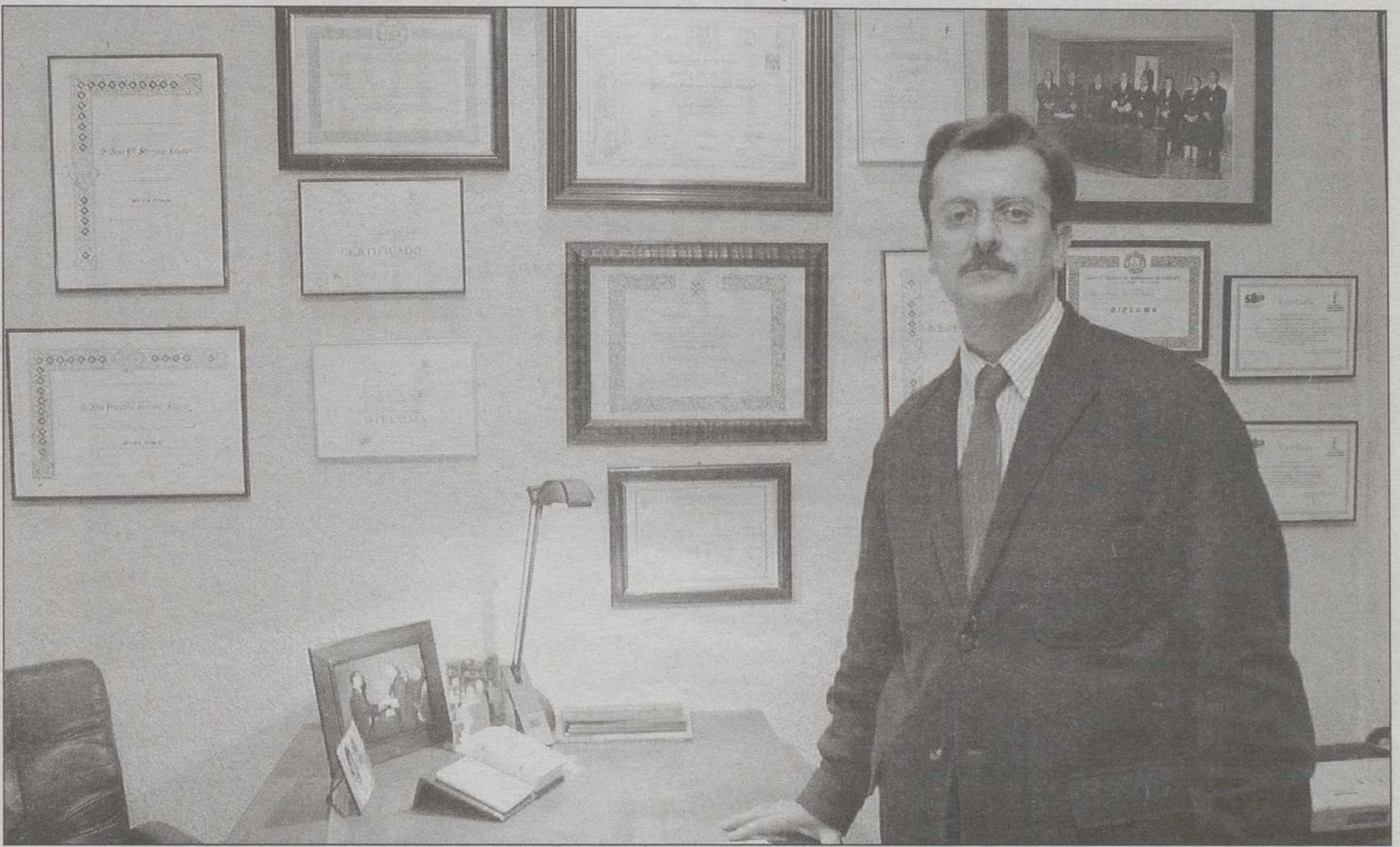

José Serrano empezó en la profesión de abogado como "un todo terreno" para posteriormente especializarse en urbanismo.

P.- A pesar de todos los abogados colegiados que hay en Albacete, ¿los albaceteños recurren a letrados de fuera para llevar sus casos ante los tribunales?

R.- Evidentemente hay abogados de fuera colegiados aquí simplemente porque Albacete es sede del Tribunal Superior de Justicia de Castilla-La Mancha. Asimismo, aquellas empresas con implantación nacional suelen disponer de sus propios gabinetes jurídicos, por lo que si tienen un pleito en Albacete acuden lógicamente a ellos.

Aclarado lo anterior, debo añadir que personalmente soy de los que piensan que Albacete y su Colegio cuentan con

profesionales de primera línea o categoría, más aún, cualquier ciudadano puede estar perfectamente tranquilo y ver sus derechos perfectamente atendidos, encomendándose a un profesional de aquí.

P.- En cuanto a la capacidad resolutoria del TSJ y de la Audiencia Provincial, ¿qué opinión tiene de la misma como decano y como abogado ejerciente?

R.- La Justicia tradicionalmente ha sido lenta por muchas razones, empezando por el hecho de que siempre se ha buscado que las resoluciones fuesen ajustadas.

Con la vigente Ley de Enjuiciamiento Civil se ha intentado la agilización de todos los pro-

cedimientos; no obstante, todavía, desde mi punto de vista, no tenemos la perspectiva histórica para decir si ha resultado positivo o no.

Lo cierto es que desde la entrada en vigor de la Constitución, los ciudadanos de a pie tienen un mayor conocimiento de la Justicia y, por lo tanto, de sus derechos, lo que ha hecho que la tendencia a pleitear haya ido a más.

Tampoco debemos olvidar que los recursos del Ministerio de Justicia son los que hay. En Albacete sólo hay ocho juzgados en el ámbito civil de primera instancia, y quizás si hubiese el doble, los problemas serían menores.

Lo mismo puede aplicarse

en el ámbito penal o en el contencioso administrativo, en donde, a pesar del respiro que trajeron consigo la creación de los nuevos juzgados, sigue habiendo una sobrecarga de trabajo.

P.- Y los juicios rápidos, ¿qué opinión le merecen?

R.- Es una iniciativa que todavía no ha entrado en vigor y por lo tanto se puede decir que estamos expectantes por conocerlos.

De aplicación para determinados delitos, se intentará agilizar en estos asuntos al máximo los trámites que conlleva; toda una expectativa que de entrada es buena.

P.- Ya para terminar, ¿hay casos de enfrentamientos entre el letrado y su clientes?

R.- Sí, los hay, pero no muchos y afortunadamente no siempre imputables al letrado. Hay discrepancias y en su mayoría radican en lo que son los honorarios profesionales.

En los pleitos puede haber un vecimiento con costes, es decir, dos personas litigan y el juez da la razón a uno de los litigantes y al estimar íntegramente el planteamiento de uno de ellos, puede condenar en costas al otro y por lo tanto, pagar los honorarios del abogado del vencedor; lo cual, no suele ser plato de buen gusto para nadie.

En este aspecto también existen las propias normas de honorarios profesionales recomendadas por el Consejo de la Abogacía de Castilla-La Mancha, el cual en sus disposiciones generales establece que el letrado debe tomar en su consideración el hecho de la condena en costas para no minutar como minutaría su cliente.

En este aspecto, hay muchas impugnaciones bien sea en uno o en otro aspecto anteriormente mencionados.

La última palabra, no obstante, la tiene el Colegio con el dictamen correspondiente sobre dicha impugnación y su adecuación o no de los honorarios impuestos.

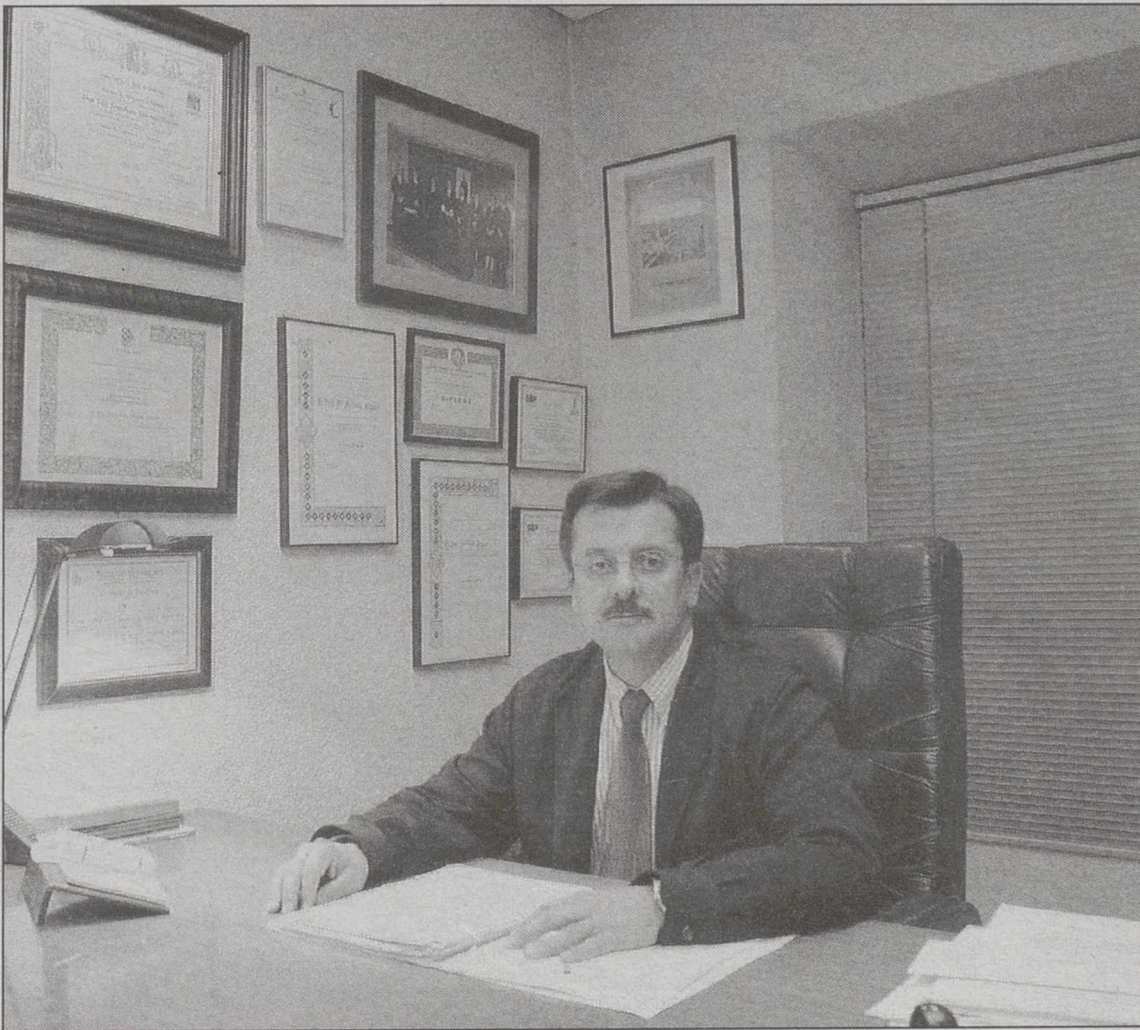

En la última junta de Ramón Bello, el nuevo decano era diputado segundo.

A.P.

El número de solicitantes para beneficiarse del programa se ha disparado

El termalismo, una alternativa turística muy demandada en la región

El próximo día 1 de febrero comienza el plazo para solicitar una plaza en el programa de Termalismo de la Junta de Comunidades, que dada la gran demanda que genera año tras año en esta ocasión se ha decidido ampliar pasando de 4.600 plazas a 8.000. No obstante, las previsiones apuntan a que el número de solicitudes para los dos turnos existentes superará con creces las 10.000. En la provincia de Albacete son tres los balnearios que tienen convenio con la Consejería de Bienestar Social para la realización de este programa que lleva cuatro años funcionando.

□ T.R.

Desde el próximo día 1 de febrero y hasta el 31 de mayo de este año estará abierto el plazo para solicitar plaza en los turnos del segundo plazo del programa de Termalismo de Castilla-La Mancha.

La convocatoria para optar a los turnos del primer plazo (que se desarrollarán entre los meses de marzo y agosto) finalizó el 30 de noviembre, y según informaciones facilitadas desde el Servicio de Mayores de la Consejería de Bienestar Social de la Junta de Comunidades, el número de solicitudes para beneficiarse del mismo superó las 5.000 solicitudes, lo que hace prever que una vez finalice el plazo de inscripción para los turnos del segundo plazo se habrá superado con creces la cifra de las 10.000 instancias, y por tanto el número de estancias ofertadas por la Consejería que para este año se eleva a 8.000.

Las estancias tendrán una duración de 10 días, iniciándose en marzo y finalizando en diciembre de 2003.

El objetivo de este programa es poner a disposición de los ciudadanos castellano-manchegos estancias en balnearios de la comunidad autónoma que posibiliten tratamientos termales individualizados y fomenten las relaciones sociales.

El delegado provincial de la Junta de Comunidades de Castilla-La Mancha, Siro Torres, aseguró en la presentación del programa de Termalismo Social que hasta la fecha un total de 1.191 personas mayores de 65 años o de 60 años en caso de tratarse de pensionistas de jubilación o invalidez han disfrutado ya del programa de Termalismo Social, cifra que se verá incrementada en la edición de este año, ya que la



Los Baños de Benito de Reolid, son uno de los balnearios que tienen convenio con la Consejería de Bienestar Social.

Consejería de Bienestar Social ha ampliado el número de plazas de 4.600 a 8.000.

OBJETIVOS

Asimismo, Torres comentó que el objetivo de este programa que la Junta pone en marcha por cuarto año consecutivo pasa por conseguir una mayor

calidad de vida para las personas mayores de nuestra región a través del ocio y el cuidado de la salud, posibilitando tratamientos termales individualizados y con seguimiento médico.

Igualmente, el delegado provincial de la Junta de Comunidades señaló que con la ampliación de plazas se preten-

de dar respuesta a la gran demanda que existe, por parte de las personas mayores, pues el fin último es que todos aquellos que tengan derecho a beneficiarse de una estancia en balnearios puedan hacerlo.

Siro Torres afirmó que al tratarse de concertos que realiza la Consejería de Bienestar Social con los balnearios de la



Los tratamientos termales están especialmente indicados para problemas de artrosis.

Los tratamientos termales son una terapia natural muy beneficiosa para las personas mayores que la precisan

región en temporada baja se consigue que exista empleo estable, ya que la ocupación es del cien por cien.

En este sentido, el presupuesto que la Consejería destinará a este programa ascenderá a más de 2.560.000 euros, lo que supone un incremento de casi el doble respecto al del año anterior. Esta ampliación presupuestaria supondrá además que las personas que se beneficien del programa paguen un porcentaje menor por su estancia en los balnearios, en concreto su aportación es del 48%, aportando la Consejería de Bienestar Social el 52% restante.

(Pasa a la página siguiente)

EL PROGRAMA DE TERMALISMO SOCIAL TIENE UNA GRAN DEMANDA EN LA REGIÓN



Baños de la Concepción de Villatoya es otro de los balnearios ubicados en la provincia disponible para los usuarios.

A.

(Continúa de la página anterior)

El programa prevé la estancia de 10 días en uno de los balnearios de la región, regimén de pensión completa incluyéndose el tratamiento termal y el control médico. El precio que deberán pagar por estancia será de 176 euros en temporada alta y 145 en temporada baja, siendo aportado el coste del servicio por la Junta de Comunidades.

De los cinco balnearios que se llevará a cabo el programa tres son de la provincia de Albacete: Baños de Benito, Baños de Reolid, Baños de la Concepción en Villatoya y Baños de Tus en Yeste.

Se han establecido dos turnos de estancia, el primero de entre los meses de marzo y agosto, y el segundo de septiembre a diciembre.

En estos momentos la convocatoria se encuentra abierta para los segundos turnos y pueden presentar sus solicitudes aquellas personas mayores de 65 años o pensionistas de 60 años, que residen en Castilla-La Mancha y pueden valerse por sí mismos. Además, para la concesión de las plazas se valorará "aquellas enfermedades que puedan paliarse por el tratamiento termal, como artrosis y artritis, dado que estas patologías mejoran tras un tratamiento termal".

ORÍGENES

El programa de termalismo social se inició con 1.768 plazas en el año 2000, cifra que pasó a las 1.800 en el 2001, y posteriormente incrementó a las 4.614 en el ejercicio 2002. De igual forma el presupuesto para el termalismo

“

Bienestar Social ha recibido ya más de 5.000 solicitudes para los turnos del primer plazo del programa de termalismo social, que transcurren entre los meses de marzo y agosto

”

social de la Junta también ha ido aumentando en estos años, para en el 2003 superar los 2,5

millones de euros. No obstante, los beneficiarios que se acogan al mismo sólo pagarán un

48 por ciento del precio de las estancias, que incluyen el alojamiento, pensión completa y

tratamientos médicos.

Los solicitantes, que deberán adjuntar en la solicitud un certificado médico en el que se les recomienden esos tratamientos, podrán hasta el 30 de mayo pedir plaza para el turno que va de septiembre a primeros de diciembre.

Los balnearios en los que se pueden solicitar estancias son además de los Baños de Benito, en Reolid, La Concepción, de Villatoya, el balneario de Tus, en Yeste, el de Cervantes, en Santa Cruz de Mudela (Ciudad Real), y el de Fuencaliente, en esta localidad ciudadrealeña.

Mañas explicó que las dolencias más frecuentes entre los usuarios del programa de termalismo social son las del aparato locomotor, como artrosis o artritis.

De cualquier forma, los tratamientos termales se han demostrado muy eficaces para paliar y tratar numerosas dolencias, constituyendo una terapia natural, no agresiva y multivalente, muy beneficiosa para aquellas personas mayores que, por prescripción facultativa la precisen.

TURISMO SOCIAL

Respecto al programa de turismo social para el ejercicio 2003, el consejero de Bienestar Social de la Junta de Comunidades señaló que se convocará a principios de noviembre para que pueda iniciarse a primeros de marzo como viene siendo habitual y agregó que en estos momentos se está estudiando incluir el destino de Canarias como experiencia piloto, ya que es un viaje que tiene un coste más elevado que el de Baleares.



El número de estancias en balnearios se ha duplicado para este ejercicio.

A.

Tiene como función principal ayudar y orientar al ciudadano

La OMIC, un servicio municipal con más de 18 años de existencia

La Oficina Municipal de Información al Consumidor efectúa una serie de actividades tendentes a la protección de los derechos de los ciudadanos. Además de la atención personal, este departamento canaliza y difunde cualquier información que puede ser de utilidad general, evitando posibles situaciones de riesgo. Su responsable Benilde Gómez expone algunos de los aspectos más significativos de su funcionamiento, resaltando los temas que más se plantean a nivel general.

□ ANGEL ROMERO

La O.M.I.C. es un servicio público municipal, implantado en Hellín el mes de noviembre de 1.984. Su actividad tiene un carácter gratuito para el ciudadano y sus principales funciones vienen determinadas tanto en la Ley 26/1984 General para la Defensa de los Consumidores y Usuarios, como en el Estatuto del Consumidor de Castilla-La Mancha. Su labor fundamental es la de facilitar la información, ayuda y orientación a los consumidores y usuarios con el fin de que puedan, tanto ejercitar sus derechos, como que les sean respetados.

A través de este organismo se ofrece información de todo tipo a nivel general, sobre productos de riesgo, o cualquier otro tema que pueda ser de interés. Pero no solo se facilitan estos datos de forma genérica, además, tramita cualquier reclamación o denuncia para conseguir la restitución del perjuicio o corregir una práctica inadecuada o no acorde con la normativa en vigor.

EVITAR EL DESCONOCIMIENTO

De cualquier manera, la gestión principal es aquella que intenta conseguir una educación consumista que permita que al consumidor conocer sus derechos y la manera de ejercerlos, para evitar así los problemas que su desconocimiento pueda acarrear y tener que recurrir a la reclamación. A cargo de la OMIC hellinera se encuentra prácticamente desde que este servicio comenzó su andadura Benilde Gómez, que nos comenta si está muy extendida la costumbre de reclamar: "En general, el ciudadano tiene una enorme curiosidad por conocer sus derechos, por saber, si la actua-

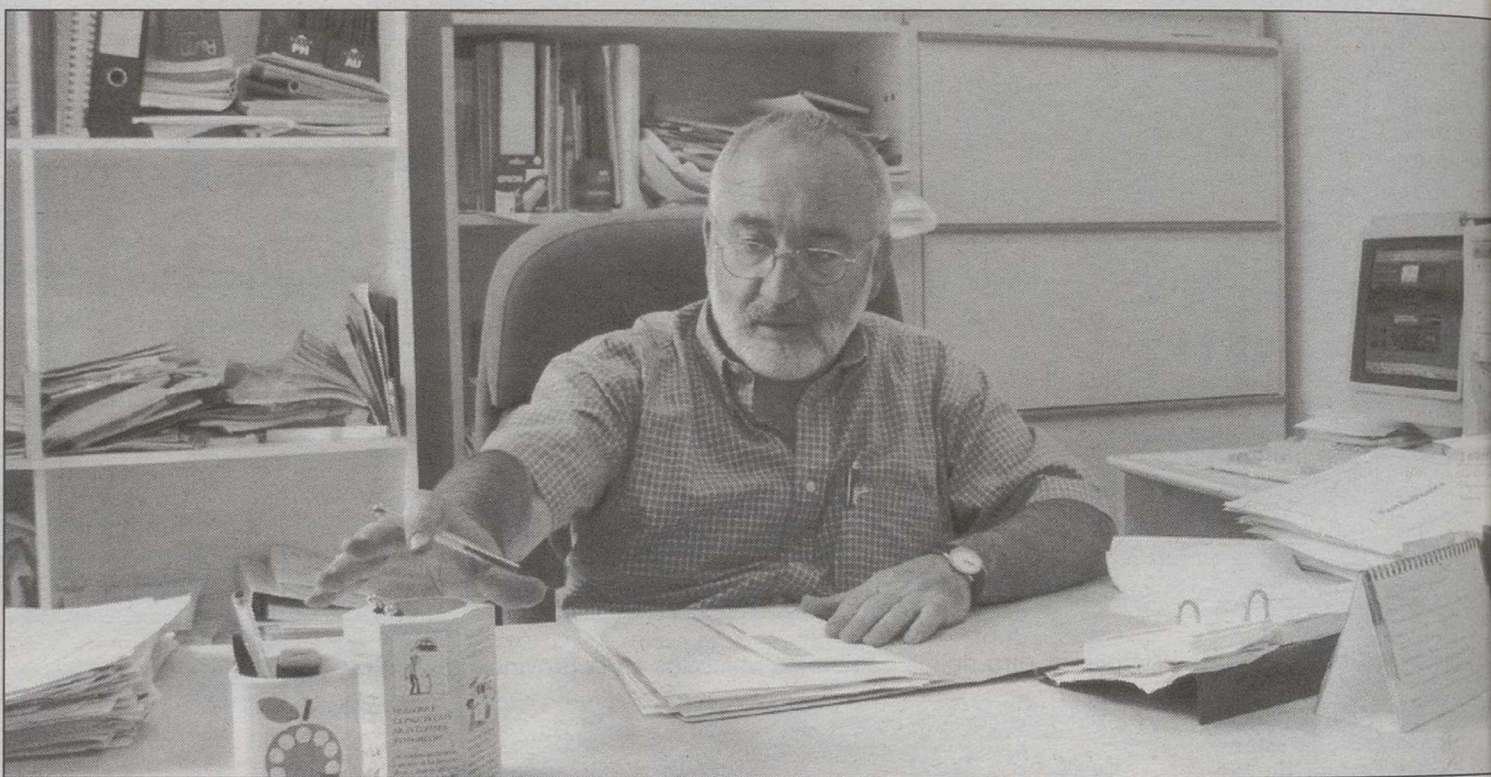

Benilde Gómez, responsable de la OMIC en Hellín.

ANGEL ROMERO

ción que ha tenido con él un vendedor o prestador de servicios, se adecua a lo establecido en la normativa vigente, y una vez ocurrido el acto de consumo, se personan en la O.M.I.C. para plantear el comportamiento habido y conocer si alguno de sus derechos como consumidor, se han visto mermados o despreciados. Pero una vez conocido a lo que tienen derecho, no siempre toman la iniciativa de recla-

mar. Su actitud frente a la reclamación viene determinada fundamentalmente por el trato que han tenido con él, y el nivel de relación y conocimiento que tienen con el establecimiento. Es decir, se reclama muchísimo menos al comercio de la esquina que a la gran superficie, o a las grandes empresas prestadoras de servicios radicadas fuera de nuestro municipio, que a los más o menos pequeños estableci-

mientos situados en nuestra localidad. Por esta relativa "pasividad" a la hora de reclamar, no se puede concluir que el tener un bajo número de reclamaciones en un determinado sector, significa que el mismo funciona adecuadamente y se cumple con lo establecido. Lo que sí es fácil de comprobar, es que cada vez es mayor el número de consultas que se realizan antes de iniciar la compra de un bien o suscri-

bir un contrato de prestación de servicios, lo cual significa que el comportamiento del consumidor se está adecuando cada vez más a un modelo más acorde a un comportamiento ideal, y que trae consigo la eliminación de futuros problemas, o al menos, conocer como afrontarlos, lo cual viene a decirnos que la cultura consumista, es decir consumo responsable, va ganando terreno frente al puro consumismo".

Tramitación de reclamaciones

□ A. ROMERO

Por lo que se refiere a la temática que se sigue con las reclamaciones, Benilde Gómez nos comenta: "El primer objetivo que nos planteamos al presentarse una reclamación, es intentar conseguir que el derecho que se le esté negando al consumidor o usuario, le sea restituido. Por ello, en primera instancia siempre se intenta mediar y conciliar a las partes en aras de un acuerdo que pueda satisfacer a ambos. Para ahorrarles molestias, se intenta una conciliación telefónica, en la que se pone de manifiesto las pretensiones del usuario en base al derecho que le asiste. Como es evidente, se le da la posibilidad al demandado de exponer su punto de vista y sus circunstancias, para que una vez conocidas podamos alcanzar el acuerdo. A través de la mediación solventamos la mayoría de las reclamaciones, y es sólo cuando el acuerdo no se alcanza, el momento de que la reclamación se traslada al organismo competen-

te, para si del estudio de la misma se infiere algún incumplimiento de la normativa vigente, proceder a la instrucción del correspondiente expediente sancionador que puede desembocar a una sanción administrativa de cuantía acorde con la gravedad de la falta que se determine. La resolución de la reclamación, puede suponer un camino más o menos largo y penoso para el demandado. Por eso yo siempre recomendaría que se aceptara la resolución del 'conflicto' por el Sistema Arbitral".

"El arbitraje de consumo -añade- es un instrumento que la Administración ofrece con carácter voluntario tanto a demandante como demandado, para resolver los conflictos de consumo de forma gratuita y amistosa. Fomenta el acuerdo, evitando que se tenga que acudir a procedimientos más complejos, prolongados y costosos, para ambas partes. Como digo, para que un asunto pueda verse a través de este sistema, el usuario ha de solicitarlo y el comerciante, empresario o prestador de servicio,

o bien estar con carácter previo adherido al sistema (ya hay numerosos establecimientos en Hellín que lo están) o, aceptar la petición del reclamante a solucionar el caso concreto por este medio. La resolución del conflicto corresponde al Colegio Arbitral, especie de "tribunal" donde están representados tanto reclamante como reclamado por medio de dos vocales pertenecientes ambos a Asociaciones de consumidores y empresarios respectivamente, siendo presidido por un funcionario licenciado en derecho. Nuevamente, cuando tiene lugar la vista se intenta que las partes lleguen al acuerdo, y en caso de no conseguirlo, se emitirá el Laudo que es de obligado cumplimiento y tiene la misma validez que una sentencia judicial, pudiendo solicitarse el cumplimiento del mismo ante la justicia ordinaria. Como he dicho anteriormente, en un sistema con garantía legal, gratuito y rápido donde tanto consumidor como empresario pueden solventar sus discrepancias de manera amistosa".

VILLARROBLEDO

Según manifestaron los parlamentarios socialistas en Villarrobledo

El servicio de telefonía móvil es deficiente y de mala calidad

La Junta de Comunidades de Castilla-La Mancha pedirá al Gobierno Central que modifique la Ley general de telecomunicaciones con el objetivo de declarar la telefonía móvil servicio universal. Así lo dijeron en Villarrobledo los parlamentarios socialistas, María del Carmen Romera y Francisco Belmonte quienes calificaron deficiente y de mala calidad el servicio de telefonía móvil.

□ TERESA JIMÉNEZ

El Gobierno regional pretende que esta medida se extienda al resto del territorio regional ya que hasta el momento nada se ha hecho al respecto.

El portavoz del Grupo socialista en las Cortes de Castilla-La Mancha, Francisco Belmonte, criticó que no haya un servicio en la Comunidad autónoma y en España que no permita su móvil y que una llamada telefónica le cueste dos veces o que se quede sin cobertura y se le corte la comunicación al proceder a realizar una llamada con su móvil.

Belmonte aseguró que el servicio de telefonía móvil es de mala calidad y deficiente y que lo han denunciado las propias asociaciones de usuarios, por eso el gobierno regional pretende que sea declarado servicio universal para que la legislación contemple niveles mínimos de calidad y las empresas prestadoras de la telefonía móvil se sujeten a dichos compromisos para que el usuario pueda recurrir.

El parlamentario socialista criticó que el Gobierno Central del Partido Popular no haya tomado ninguna medida al respecto desde el año 1998, según la Ley General de Telecomunicaciones.

Francisco Belmonte comentó otras iniciativas interesantes que el gobierno regional pretende llevar a efecto en el último periodo legislativo como es la propuesta de Ley de cooperación internacional al desarrollo en beneficio de los pueblos más necesitados del tercer mundo marcando de esta forma la sensibilidad y el sentimiento de los castellanos mandando creando cauces de participación ciudadana y continuación de esfuerzos de distintos colectivos y administraciones competentes para racionalizar el mismo.

Por otro lado, el Ejecutivo



La Junta pedirá al Gobierno Central que modifique la Ley General de Telecomunicaciones.



El portavoz socialista en las Cortes regionales, F. Belmonte.

autónomo tiene previsto crear el servicio único de empleo, base que servirá para estructurar y facilitar la comunicación entre los empresarios, elemento generador de empleo, y parados mediante medios modernos, instrumentos técnicos precisos y posibilidades económicas para los trabajado-

res de las oficinas de empleo, creando oficinas de empleo ágiles.

Dentro de este apartado, el gobierno regional establece que en la oferta pública de empleo de Castilla-La Mancha se reserve al menos el 5% a personas con discapacidad, tal y como refleja la Ley aprobada

por el Parlamento regional en junio de 2001.

Sobre este aspecto el responsable político regional reseñó, que ésta ha sido una experiencia muy reconocida dentro y fuera de la comunidad con un gran calado en la sociedad por lo que desde el gobierno regional, a través de una iniciativa parlamentaria, en la que se plantea al Congreso y al Senado que legisle sobre esta materia.

IMPORTANTES INICIATIVAS

Los parlamentarios socialistas indicaron que el Gobierno regional continua de esta forma trabajando dando salida a importantes iniciativas parlamentarias en beneficio de la ciudadanía en general cumpliendo en todos los aspectos el programa electoral del PSOE del que dijeron: "Está sobrepasado en gran parte de los compromisos adquiridos".

Los responsables políticos informaron que se trata de dar cumplimiento a unos objetivos básicos que pasan por mejorar

la calidad de vida de los ciudadanos de Castilla-La Mancha a través del desarrollo legislativo y parlamentario en los ámbitos que son competencia para una comunidad que ya tiene mayoría de edad.

LOGROS

En este sentido destacó importantes logros conseguidos para los ciudadanos de Castilla-La Mancha en los últimos años mediante las competencias en materia de educación, sanidad, políticas activas de empleo y la incorporación de nuevas tecnologías.

Los responsables políticos socialistas destacaron por último, la actitud general de los parlamentarios del Grupo Socialista en las Cortes de Castilla-La Mancha, según indicaron, la misma que han desarrollado en los últimos tres años y medio de legislatura: Apertura, diálogo y voluntad de consenso con el grupo parlamentario popular, "pensamos que esto es lo que quieren los ciudadanos de toda la región".

El salón de actos de la Casa de la Cultura acoge la muestra

Inaugurada la exposición "La aventura de las vanguardias"

El salón de actos de la Casa de la Cultura de nuestra ciudad acoge desde ayer una exposición novedosa: "La aventura de las vanguardias", una propuesta cultural que acerca al visitante a los periodos más fascinantes e incomprensidos de la historia del Arte: el nacimiento y desarrollo de las vanguardias.

□ LUIS BONETE

Ayer, a las 20,30 horas, se procedió en el salón de actos de la Casa de la Cultura a la inauguración de la exposición "La aventura de las vanguardias", una propuesta cultural organizada por la concejalía de Cultura del Ayuntamiento de Almansa en colaboración con la Obra Social de la Caja de Madrid, que estará a disposición de los ciudadanos hasta el día 7 del próximo mes de febrero en horario de 18 a 21 horas en días laborables y de 12 a 14 horas los sábados y festivos.

"La aventura de las vanguardias", es una exposición, fundamentalmente orientada, para conocer las claves del arte actual.

El objetivo de la exposición es que un público no especializado comprenda los fundamentos del arte contemporáneo, conozca las manifestaciones artísticas y culturales del contexto en el que vive, entienda los factores que provocaron su nacimiento y analice su repercusión en el momento presente.

El proyecto que se presenta en 29 paneles con textos e imá-



El salón de actos de la Casa de la Cultura acoge la muestra.

genes, se divide en tres grandes apartados:

La ruptura con la tradición: Donde se explica la aparición de los primeros movimientos innovadores como el impresionismo, neoimpresionismo, postimpresionismo, modernismo y simbolismo.

Las vanguardias históricas: Se explican los "ismos" más significativos que aparecieron en Europa en la primera mitad del siglo XX, como el fauvismo, expresionismo, cubismo, futurismo, los movimientos abstractos y el arte en el periodo entre guerras, con la vuelta al orden, dadaísmo y surrealismo.

El arte después de la Segun-

da Guerra Mundial: Con las tendencias más originales que siguieron a las míticas vanguardias en la segunda mitad del siglo XX, como el expresionismo abstracto, informalismo europeo, el pop art, el arte cinético y arte óptico, el arte conceptual minimal, arte povera, land art, body art, performances, happenings...hasta las últimas tendencias postmodernas y el arte hacia el siglo XXI.

Los paneles se completan con las reproducciones de cinco esculturas y diez pinturas de los grandes maestros de la vanguardia contemporánea (Brancausi, Calder, Giacometti, Julio González, Duchamp, Picasso, Matisse, Mondrian, Malevich,

Willem de Kooning, Liechtenstein, Bacon, Albers y Baseliitz) para que el espectador pueda apreciar las calidades, texturas y técnicas que caracterizaron las creaciones de los artistas más significativos del arte del siglo XX.

DIRIGIDA A ALUMNOS DE BACHILLERATO

La exposición va dirigida, fundamentalmente, a alumnos de Bachillerato y podría ser de gran ayuda como complemento de la asignatura de Historia del Arte que se imparte. No obstante los estudiantes de secundaria pueden asimilar correctamente los contenidos; ya que la crisis, el cambio y la ruptura que apreciamos en el siglo XX también se observa en el resto de las disciplinas que se imparten (Historia, Literatura, Música, Dibujo o Filosofía.)

Según explicó a LA TRIBUNA la concejala de Cultura Marta Abarca, los centros educativos o colectivos que se muestren interesados en la exposición, pueden solicitar realizar visitas concertadas a la exposición en los horarios que más les interesen (incluso fuera del horario previsto de visitas del público), para las que, además, se les puede facilitar guías didácticas para los alumnos y documentación para los profesores, elaboradas por la Obra Social de Caja de Madrid, promotora de la muestra. Para concertar las visitas de grupos pueden llamar al número de teléfono de la Universidad Popular: 967-34 44 44.

Premio para el proyecto de lectura infantil de la Biblioteca Municipal

□ L. BONETE

La Federación de Municipios y el Ministerio de Cultura ha seleccionado el proyecto de dinamización de lectura infantil que se desarrolla en Almansa, y ha premiado el mismo con un lote de libros para fomentar el hábito de la lectura entre los escolares. Destacar respecto a este tema que el programa de animación a la lectura que desarrolla la Biblioteca Municipal ha recibido un importante premio de carácter nacional.

Este premio ha sido concedido a través de una comisión formada por representantes de la Dirección del Libro, Archivos y Bibliotecas del Ministerio de Educación y Cultura, de la Comisión de Educación de la Federación de Municipios y de la Fundación Coca-Cola, que han seleccionado el proyecto de dinamización de la lectura infantil que se aplica en Almansa entre otros de todo el país. El premio consiste en un lote de libros que contribuirá a la difusión de la cultura y al fomento del hábito de lectura entre los escolares.

El premio, llega precisamente cuando el servicio municipal de Biblioteca atraviesa un periodo de dificultades y precariedad en cuanto al personal que lo atiende. Después de una temporada en la que tres personas trabajaban en el departamento, en la actualidad el Ayuntamiento de Almansa solamente dispone de una bibliotecaria, al haber concluido los contratos de dos técnicas tituladas y toda vez que no se ha procedido a la renovación de los contratos.

El Ayuntamiento no ha prorrogado los contratos ni ha convocado nuevas plazas. La responsable del área municipal de Cultura, Marta Abarca, aseguró respecto a este tema que se estaba estudiando la posibilidad de crear una nueva plaza en la plantilla de este año.

Termina la primera vuelta. Esta tarde, a partir de las 15,45 Horas, vive con nosotros en directo, el gran partido de la 19ª jornada de liga que le puede dar al conjunto hellinero, líder de la clasificación y 14 jornadas sin conocer la derrota, el título de Campeón de Invierno.

TOLEDO "B" - HELLIN DEPORTIVO



Naturalmente, en Radio Hellin Municipal.
107.6 de la FM.



Con el fin de potenciar la limitación de los niveles de residuos tóxicos

La Comisión Europea revisa los criterios ecológicos del calzado

□ L. BONETE

Según nos ha informado la Confederación de Industrias del Calzado Español (FICE), con el fin de potenciar la limitación de los niveles de residuos tóxicos y emisiones de compuestos orgánicos volátiles y de fabricación de productos más duraderos, la Comisión Europea ha tomado una nueva decisión que establece los criterios ecológicos que serán revisados para conceder la etiqueta ecológica comunitaria al calzado. La decisión, que comenzó a aplicarse recientemente, establece once nuevos criterios ecológicos en torno a los siguientes temas:

- Residuos en el producto acabado. La concentración máxima de residuos de cromo no deberá superar las 10 ppm, ni tener restos de arsénico, cadmio o plomo. La cantidad de formaldehído libre y parzialmente hidrolizable en los componentes textiles del calzado no superará las 75 ppm.
- Emisiones en la elaboración del material. Las aguas residuales de las tenerías y las industrias textiles se tratarán en la depuradora propia de cada fábrica o bien en una municipal con el objetivo de reducir el contenido de DQO, al menos, en el 85%. Después de haber sido tratadas, las aguas residuales, deberán contener menos de 5mg de cromo.
- Uso de sustancias nocivas (hasta ser adquiridas). Queda prohibido el uso del pentaclorofenol (PCF) y del tetraclorofenol (TCF), así como sus sales y ésteres. También queda prohibido el uso de cloroalcanos CIO-C13 en cuero, caucho o componentes textiles.
- Uso de compuestos orgánicos volátiles (COV) durante el ensamblaje de los zapatos. El uso total de COV durante la elaboración final del calzado

no superará los 25 gr. COV/par en el calzado deportivo, escolar, de trabajo, vestir caballero y señora, informal resistente al frío. En el caso del calzado de moda, infantil y de interior el límite se encuentra en 20 gr. COV/par.

- PVC. El calzado no debe contener PVC pero puede emplearse reciclado en suelas siempre que no se utilicen DEHP, BBP o DBP.
- Consumo de energía. Con carácter voluntario, los solicitantes deben facilitar información sobre el consumo de energía por par de zapatos.
- Se prohíbe el uso de componentes eléctricos o electrónicos.
- Embalaje del producto acabado. En el caso de que el calzado se embale en cajas de cartón, estas se fabricarán con un 80% de material reciclado.
- Información sobre el embalaje.



Certamen internacional de calzado.

GUÍA MEDICA de Albacete

CLINICA DENTAL INFANTIL

Pura Roldán González

Médico Estomatólogo nº col 856

Tel. 967-22 94 79 Simón Abril, 2-2º-C 02002 ALBACETE

CLINICA RECOLETAS

SERVICIOS:

- Consultas Externas.
- Hospitalización:
 - Habitaciones individuales: Climatización. TV. color. Teléfono.
 - Urgencias 24 h. con presencia médica.
 - Quirófanos Generales dotados con:
 - Laparoscopia.
 - Microscopio quirúrgico.
 - U.V.I. / Reanimación.
 - Sala de Partos.
 - Monitorización fetal.
 - Nidos e Incubadoras.
 - Esterilización.
 - Laboratorios 24 h.
 - Gimnasio de Rehabilitación.
 - Fotodepilación.

EQUIPOS DE DIAGNOSTICOS:

- Unidad de Medicina Nuclear.
- Unidad de Resonancia Magnética Nuclear.
- T.A.C. (Unidad de Tomografía Axial Computerizada).
- Eco-Doppler color.
- Eco-Cardio.
- Ecógrafo convencional.
- Test cardiológico de esfuerzo.
- Ortopantomógrafo.
- Estroboscopia. Estudio de la voz.
- Mamógrafo.
- Telemando.
- Radiología convencional.
- Equipo de Urodinámica.
- Electroencefalograma.
- Electromiograma.
- Electrocardiograma.
- Hemodinámica diagnóstica.
- Polisomnografía. Estudio del Sueño.

CLINICA

RECOLETAS ALBACETE

UNIDADES ESPECIALES:

- Cirugía cardíaca.
- Oftalmología.
- Traumatología.
- Ginecología y Obstetricia.
- Cirugía Maxilofacial.
- Cirugía estética y reparadora.
- Vitrectomía / Facoemulsificación.
- Hemodinámica diagnóstica y terapéutica.
- Reproducción: Fecundación invitro

SABER ELEGIR ES SABER VIVIR

Plaza del Madroño, 11 • Teléfonos 967 24 71 00 - 967 19 00 72 - 967 19 00 73 • ALBACETE

Nuevo número de teléfono de Consultas Externas.: 902 02 03 22



DR. MANUEL SAEZ
Médico Estomatólogo
ORTODONCIA EXCLUSIVA

CONSULTA: BAÑOS, 17
TELÉFONO: 23 73 15

COLEGIADO Nº 1.190
02004 ALBACETE



LASER DERMATOLÓGICO

DEPI LASER
FOTODEPILACIÓN MÉDICA POR LASER

Consulta Gratuita

Tel. 967 50 51 48

Avdo. de España, 33 - 1ºB - 02002 ALBACETE

Suscribase!!

La Tribuna de Albacete

o
renueve su suscripción
por un año y tendrá,
de regalo, esta
magnífica
cubierta de
acero inoxidable
de 24 piezas...



**PODRA RECOGER
LA CUBERTERIA
UNA VEZ HAYA REALIZADO
EL PAGO DE LA SUSCRIPCION
POR UN PERIODO
DE 12 MESES**

...Además a finales de Enero otro regalo sorpresa de carácter deportivo.

Suscríbese a
**La Tribuna
de Albacete**

Si desea recibir diariamente en su domicilio el periódico de Albacete, rellene el cupón adjunto y envíelo a La Tribuna de Albacete, apartado de correos 369, 02080 Albacete, o llame al Teléfono:
967 19 10 00

Boletín de Suscripción

FORMA DE PAGO

Nombre:

Dirección:

Población:

DNI/CIF:

Cobrador
(Sólo Albacete capital,
Hellín y Almansa)

Recibo mensual 30,05 €
 Recibo trimestral 89,25 €
 Recibo semestral 177,90 €
 Recibo anual 334,76 €

Domiciliación bancaria
Entidad
Oficina
D.C.
Nº cuenta

Recibo mensual 29 €
 Recibo trimestral 85,04 €
 Recibo semestral 168,88 €
 Recibo anual 317,94 €

ACEPTO EL CARGO EN MI CUENTA, FIRMA:

La Tribuna

de Economía

La Junta asume junto a las competencias la prioridad en materia de empleo

Castilla-La Mancha gestiona desde el pasado 1 de enero las políticas activas de empleo que supone entre otras cosas recibir en el traspaso 395 efectivos de personal, 40 oficinas de empleo y los centros regionales de empleo de Ciudad Real y Guadalajara, mientras el presidente de la Junta da instrucciones para que el empleo sea competencia de todos los consejeros.

□ I. SORIANO

Castilla-La Mancha gestiona desde el pasado día 1 de enero las políticas activas de empleo en el ámbito de la comunidad autónoma, después que el pasado 13 de diciembre el gobierno de la nación y la comunidad autónoma firmaran un acuerdo al que habían llegado en la Comisión Mixta de transferencias y con el que culminaron tres años de negociación.

El acuerdo alcanzado, que prevé que las transferencias de las políticas de empleo son efectivas desde el día 1 de enero, contempla, no obstante, un periodo transitorio de tres meses para mantener la normalidad en la gestión ordinaria del servicio.

La transferencia se cerró con un coste total de 181 millones de euros y el coste efectivo ascendió a 11.649.523 euros, a la que se sumará más de 15.793.000 euros de acuerdos complementarios y 386.000 euros procedentes del capítulo IV.

Castilla-La Mancha recibe con este traspaso 395 efectivos de personal, 40 oficinas de empleo y los centros regionales de empleo de Guadalajara y Ciudad Real.

La comunidad autónoma



Se remodelarán las 40 oficinas existentes en la región.

ARCHIVO

con estas transferencias pasa a ejercer la intermediación en el mercado de trabajo y la gestión y control de las políticas de empleo que hasta ahora desempeñaba el Instituto Nacional de Empleo en el territorio de Castilla-La Mancha. Además gestionará las comisiones ejecutivas provinciales y de seguimiento de la contratación laboral, será la encargada de hacer cumplir a empresarios y trabajadores las obligaciones que se deriven en materia laboral y asume la potestad sancionadora en materia de empleo.

Castilla-La Mancha también recibe con este traspaso 2.704.554 euros para equipamiento del Centro Nacional de Ciudad Real y mejoras de las oficinas de empleo, y 1.446.670 euros para la modernización de los servicios públicos de empleo, cantidades estas últimas que percibirá por una sola

vez y que no se incorporan al coste efectivo de la transferencia.

Por capítulos, el coste de las transferencias asciende a 8.878.000 euros en el capítulo I (personal), 2.045.000 euros en el capítulo II (medios materiales para el mantenimiento), 719.000 euros en el capítulo VI (inversión) y 73.386.000 euros en el capítulo IV (escuelas taller, INEM-Corporaciones Locales, casas de oficios y otros). Con respecto a las negociaciones que ya sostuvieron Castilla-La Mancha y la Administración Estatal en 2000 se produjo un incremento de la oferta que entonces se hizo a la comunidad autónoma y de esta forma esta última percibirá 6 millones de euros y 50 funcionarios más que los que se ofrecieron en ese momento.

El gobierno regional ya ha dado los primeros pasos para

gestionar las políticas activas de empleo, así el pasado 26 de diciembre aprobó el proyecto de Ley del Servicio Público de Empleo, organismo que será el encargado de desarrollar esas políticas, para su posterior a las Cortes de Castilla-La Mancha. Ley que la consejera de Industria y Trabajo, Araceli Muñoz, espera pueda entrar en vigor a principios de febrero.

La consejera de Industria y Trabajo decía esta misma semana que el Servicio Público de Empleo de Castilla-La Mancha permitirá gestionar el empleo con un instrumento moderno, cercano y útil con el que se pretende responder a una de las prioridades fundamentales de los ciudadanos.

COMPETENCIA DE TODOS

El consejero Portavoz, Emiliano García-Page, en una de sus primeras comparecencias

“

Se construirán seis nuevas oficinas en la región, entre ellas una en La Roda y Villarrobledo

”

del año aseguraba que el presidente de Castilla-La Mancha, José Bono, “ha dado instrucciones claras a los consejeros del Ejecutivo autónomo para que el empleo sea una competencia de todo el Gobierno”.

El empleo va a ser una prioridad en 2003 para todo el Gobierno de Castilla-La Mancha, desde sus múltiples facetas de intervención en la vida social, económica y política, “para todas las consejerías, para toda la Administración, en definitiva, para toda la región”, concretó García-Page.

Además, en la primera reunión del año mantenida por los miembros del Gobierno regional durante la que se analizaron con detalle las políticas activas de empleo, José Bono también dio otra instrucción importante a los consejeros: “que de común acuerdo con los agentes sociales se elabore este año el plan de empleo más ambicioso de toda España”.

La ambición del Gobierno regional por el empleo en la región le ha llevado a trabajar en dicho campo previamente a la asunción de estas competencias, como demuestra el hecho destacado por Muñoz de que (Pasa a página siguiente)

ENTÉRATE...
LO HE VISTO
EN FEDA.ES

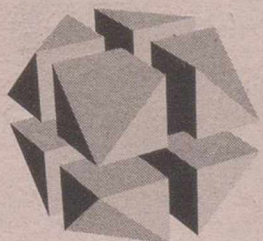

fedda.es

CONCURSOS PÚBLICOS / LIBRERÍAS / CONVENIOS / SMS MENSAJES A MÓVILES / ÚLTIMAS NOTICIAS

“POLITICAS ACTIVAS DE EMPLEO”

(Viene de página anterior) antes de finalizar 2002 el Ejecutivo haya llevado a las Cortes el Proyecto de Ley del Servicio Público de Empleo de Castilla-La Mancha o los dos acuerdos regionales por el Empleo que se han establecido en la región con sindicatos y empresarios.

Un Servicio Público de Empleo que será “un instrumento moderno, cercano y útil” con el que se pretende gestionar el empleo y no el desempleo que era lo que hacía el modelo del INEM, con el fin de dar una respuesta adecuada los ciudadanos de la región, agregó Muñoz.

MODERNO, CERCANO Y EFICAZ

Se pretende que sea moderno para que los ciudadanos accedan a unas oficinas de empleo perfectamente acondicionadas y dotadas con servicios suficientes. Para ello, tal y como explicó Muñoz, se ejecutará un plan de inversiones para mejorar y acondicionar las 40 oficinas existentes en la región que no han recibido aportaciones económicas del Gobierno central ni siquiera para equipamiento informático.

Además, se construirán seis nuevas oficinas en la región para sustituir a las oficinas que no se han transferido al pertenecer los inmuebles a patrimonio sindical. Estas se construirán en La Roda, Villarrobledo, Alcázar de San Juan, Quintanar de la Orden, Tomelloso y Torrijos.

La proximidad del servicio de empleo es lo que se pretende con su cercanía, algo que ahora no puede producirse al existir sólo 40 oficinas. Para paliar esta deficiencia la consejera anunció que en una primera etapa se van a duplicar el número de puntos de información en la región.

También se pretende que la cercanía se extienda al trato directo tanto con los empleados públicos como con los usuarios. “Es importante recuperar la implicación del colectivo de trabajadores públicos, porque el capital humano de un servicio tan importante como el empleo es una clave del éxito en el objetivo de mejorar la eficacia y calidad del servicio de empleo”, explicó Araceli Muñoz. Con este objetivo va a visitar las oficinas para reunirse con los funcionarios y conocer sus necesidades y sus opiniones profesionales sobre el modelo de empleo.

La cercanía estará presente en el trato personalizado a los usuarios, trabajadores y empresarios que se acerquen al Servicio Público de Empleo. Para ese trato es necesario mejorar la dotación de personal, que se materializará en la creación de nuevas plazas en el ámbito de la orientación y la intermediación laboral.

Araceli Muñoz también ha anunciado que se va a empezar a trabajar de inmediato en el Plan de Empleo regional, asegurando que se está en fase de convocatoria de grupos de trabajo y que se reunirá con los representantes sindicales y empresariales.

Respecto a los programas



Las Casas de Oficios, como esta de Campo de Montiel, también pasan a depender de la Junta.

transferidos, a los ya existentes en la región y a los nuevos que se crearán, todos ellos reflejados en el Plan de Empleo, la consejera manifestó que sus contenidos irán dirigidos, por una parte, a introducir elementos que mejoren y ensanchen el tejido productivo y con la incorporación de jóvenes y mujeres, y por otra a corregir los desequilibrios existentes en la comunidad autónoma.

CREACION DE EMPLEO

En este sentido, Muñoz dijo que Castilla-La Mancha no es ajena a la coyuntura económica desfavorable para el empleo en España y si bien la creación de empleo en la región está por

encima de la media nacional, hay puntos concretos que superan esas tasas. Para corregir esos desequilibrios se pondrán en marcha programas especiales en las zonas donde se evidencia una necesidad concreta de actuación.

“Tenemos claro lo que hay que hacer y el reto es ambicioso. Afrontamos el escenario de este primer año de transferencias desde la realidad de que podemos hacer notar a los ciudadanos de Castilla-La Mancha que desde el Gobierno regional se gestiona mejor lo que es un servicio fundamental para los ciudadanos como es el empleo”.

Araceli Muñoz, ha manifestado que con la asunción de las

competencias en políticas activas de empleo, el Gobierno de Castilla-La Mancha “está comprometido a trabajar en un modelo de Servicio Público de Empleo que rompa con la concepción que los usuarios tienen del INEM”.

Muñoz señalaba también, durante el acto de entrega de 600 diplomas a los alumnos que pasaron por 50 cursos de formación durante el pasado año, que el Servicio Público de Empleo “no será un referente del desempleo sino un instrumento en positivo, para ayudar a buscar empleo”.

Durante un acto de entrega de diplomas a alumnos que han pasado por los cursos de la Federación Empresarial Tole-

dana, la consejera de Industria y Trabajo aseveró que “no se debe ahorrar esfuerzo en mejorar la capacitación del capital humano”. En este sentido, animó a los presentes a trabajar “con iniciativa, con esfuerzo y dedicación sin olvidar el aprendizaje continuo”.

Araceli Muñoz recordó que el Gobierno de Castilla-La Mancha seguirá apoyando la formación profesional, no sólo a través de las competencias de empleo, sino con instrumentos concretos como el recién aprobado Plan Regional de Formación Profesional con el objetivo de “dotar de una visión global e integradora a la Formación Profesional”.



La consejera de Industria y Trabajo, Araceli Muñoz.

PERFETTI ESPANA
 Internacional confitería, con marcas en T.V. como:
WAPPYDENT precisa **COLIA**

VENDEDORA/A AUTOVENTA

SE OFRECE:
 Contrato laboral con S.S.
 Sueldo fijo + Comisiones + incentivos
 Zona de trabajo.
 Trabajo en equipo.
 Formación constante.

SE REQUIERE:
 Edad de 20 a 35 años.
 Vehículo.
 Despesos de estabilidad laboral.
 Disponibilidad para viajar.

Interesados enviar curriculum por fax al nº 93 753 34 44 o por correo a: **PERFETTI, c/ Riera de Targa, 53 - 08339 Vilasar de Dalt (BCN) Att. Sr. Martinez**

Frida PRIMERA FIRMA NACIONAL DEL SECTOR DE MASAS CONGELADAS, PRECISA PARA LA ZONA DE ALICANTE Y ALBACETE:

PROMOTOR/A

Salario bruto anual (fijo+variable) 22.840 €

Para incorporar al equipo de ventas, de la zona, de forma que contribuya a mantener y ampliar la cartera de clientes, dar apoyo a los distribuidores oficiales, y lograr los objetivos fijados.

Buscamos: un profesional joven que aporte experiencia en puesto similar de al menos dos años, valorándose los conocimientos de mercados Super y Horeca, así como la experiencia en elaboración de pan y/o bollería. Formación mínima de BUP ó FP II y que disponga de vehículo propio.

Ofrecemos: incorporación inmediata a Empresa líder y en constante expansión, contrato indefinido, formación a cargo de la Empresa, gastos de kilometraje y amplias posibilidades de desarrollo profesional.

Interesados/as remitir CV indicando en el sobre la ref. Promotor Frida, a: Dpto. RR.HH., C/ Plaza Xavier Cugat, 2, Edificio C, 4ª Planta, Parque de Oficinas Sant Cugat Nord - 08190 Sant Cugat del Vallès (Barcelona)

esto sa SOLUCIONS QUÍMIQUES®

Compañía fabricante a nivel internacional, con más de 25 años de experiencia y más de 28.000 clientes en el mercado de productos químicos especiales para la construcción: aditivos, morteros, hidrófugos, impermeabilizantes, desencofrantes, tratamientos de pavimentos, etc. y nueva división de herramientas

PRECISA UNA PERSONA para formarla como:

VENDEDOR (CON O SIN EXPERIENCIA ZONA A CUBRIR: ALBACETE Y PROVINCIA)

PERFIL IDEAL: Edad entre 25 y 35 años • Residencia en la zona • Dispuesto a forjarse un futuro • Clara vocación comercial • Conocer o haber trabajado en la construcción (no imprescindible)

OFRECEMOS: Un trabajo en el mejor sector "construcción" • Incorporación inmediata • Formación a cargo de la empresa • Marca y zona en exclusiva • Contrato: Alta S.S. (Fijo+comisiones). • Beneficios sociales

LLAMAR a partir del lunes al **972 687 409** de 9:00 a 13:00 h. y de 15:00 a 18:00 h., o bien enviar curriculum vitae por fax al **972 287 078**, preguntar por la Sra. Inma

Importante empresa inmobiliaria de ámbito nacional selecciona **RESPONSABLE DE OFICINA**

-Imprescindible experiencia comercial
 -Retribución según valía (hasta 72.000 euros anuales)
 -Posibilidades reales de promoción

INTERESADOS ENVIAR C.V. CON FOTOGRAFIA RECIENTE INDICANDO LA REFERENCIA A:

REF. RESP
 Apto. de correos 22257
 08080 BARCELONA
 eprhh@terra.es

G.R. Automoción EDA, S.A.
 Empresa líder en Suministros del Sector del Automóvil, en proceso de fuerte expansión,

Delegados/as de Zona en Albacete
 para prospección, mantenimiento y gestión de nuestra cartera de clientes.

OFRECEMOS:
 • Contrato, Estabilidad Laboral
 • Sueldo fijo más comisiones, además de otras retribuciones adicionales por objetivos.
 • Posibilidad real de promoción.
 • Formación continua.

SE PIDE:
 • Edad entre 18 y 35 años.
 • Formación de nivel medio.
 • Se valorará experiencia en el sector de la Automoción o en Venta Directa.

Llámanos al **902 14 24 20**
 de 9:00 a 14:00 horas para concertar entrevista personal.
 Acompañar Curriculum Vitae y fotografía. Incorporación inmediata. Se garantiza confidencialidad absoluta en el proceso de selección.

Fincas Corral

SELECCIONA **COMERCIALES**
 PARA SU DELEGACIÓN EN ALBACETE

-Requisitos:
 Edad de 20 a 35 años (ambos sexos)
 Carnet de conducir y vehículo propio
 Formación media - superior

-Se ofrece:
 Contrato laboral
 Sueldo fijo+comisiones (hasta 36000 eur br/a)
 Formación a cargo de la empresa
 Grandes posibilidades de promoción

INTERESADOS ENVIAR C.V. CON FOTOGRAFIA RECIENTE, INDICANDO LA REFERENCIA, A:

FINCAS CORRAL - Ref. COM
 Zapateros, 8
 02001 ALBACETE
 rrrh@fincascorral.es

LIDL

Somos una de las empresas líder en el sector de la distribución de Europa. Nuestra rápida expansión y los resultados conseguidos, nos permiten ofrecer puestos de futuros mandos.

Le buscamos a Usted, diplomado o licenciado para:

Futuro Mando

Perfil:

- Titulación universitaria.
- Persona con capacidad analítica y comunicativa, emprendedora, con afán de superación, comprometida con la empresa y dispuesta a asumir responsabilidades.
- Movilidad geográfica.
- Se valorará el idioma alemán.

Proceso de formación:

- A cargo de la empresa con una duración de varios meses. Se formará junto a un compañero con experiencia en el puesto siguiendo el sistema "Learning-by-doing" y recibirá de modo complementario amplios programas internos de formación.
- Usted aprenderá nuestra filosofía de dirección de personal y de atención al cliente, teniendo en cuenta nuestra política. Trabjará en proyectos y participará en el intercambio de conocimientos con compañeros y superiores.

Su cargo:

- Tras el proceso de formación, le será asignada una zona de 5 hasta 7 tiendas, Usted se encargará de contratar el personal y seguir el desarrollo del mismo. Se responsabilizará de la planificación, la elaboración, la organización, el control y los informes de los resultados obtenidos en su zona de supervisión.
- Le ofrecemos un sueldo elevado acorde con su puesto, así como un coche de empresa del que podrá disponer con fines personales al final de la formación dentro del territorio español. El resto de condiciones dependen del cargo.

Otros aspectos importantes:

- Nuestros futuros mandos tendrán la posibilidad de promocionarse en los departamentos de: informática/organización, compras, expansión, logística, administración y ventas.
- Gracias a nuestra rápida expansión le podemos ofrecer excelentes posibilidades para su futuro desarrollo profesional. Usted lo tiene a su alcance.

¿Está Usted interesado?
 Háganos llegar su curriculum vitae completo con foto a:

LIDL SUPERMERCADOS, S.A.
 Ref. FM
 Apartado de Correos nº 145
 46190 Ribarroja del Turia (Valencia)

LIDL

EMPRESA CONSOLIDADA DE ALBACETE
 BUSCA **COMERCIAL**
 CON EXPERIENCIA EN EL SECTOR DE LA INFORMÁTICA Y EL MATERIAL DE OFICINA.
 SUELDO SEGÚN VALÍA.
 INTERESADOS LLAMAR AL TFNO. 967 661 722.
 PREGUNTAR POR SRA. MARÍA PILAR PARA CONCERTAR ENTREVISTA

LA PUBLICIDAD MAS RENTABLE AQUI

La Tribuna de Albacete

COMUNIDAD AUTÓNOMA DE CASTILLA-LA MANCHA

PÁGINA INFORMATIVA DE EMPLEO PÚBLICO

OFERTA

Comunidad autónoma: Castilla la Mancha
Provincia: Albacete
Ins/Org: Albacete
Funcionario de carrera: 1 Asistente Social, 7 Auxiliar Administrativo, 2 Limpiador, 35 Guardia de la Policía Local.
Fuente: BOE 01/02/2002 y BOP 02/11/2001

OFERTA

Comunidad autónoma: Castilla la Mancha
Provincia: Albacete
Ins/Org: Casas-Ibañez
Func. de Carrera: 1 Aux. Administrativo
Fuente: BOE 14/06/2002

OFERTA

Comunidad autónoma: Castilla la Mancha
Provincia: Albacete
Ins/Org: Caudete
Categoría: Funcionario de Carrera: 1 Aux. Administrativo 1 Conserje Municipal
Fuente: BOE 3/04/2002

OFERTA

Comunidad autónoma: Castilla la Mancha
Provincia: Albacete
Ins/Org: Diputación Provincial de Albacete
Func. de carrera: 5 Aux. Administrativo, 27 Bombero Mecánico Conductor.
Personal laboral: 11 Limpiador/a
Fuente: BOP 07/08/2002

OFERTA

Comunidad autónoma: Castilla la Mancha
Provincia: Albacete
Ins/Org: Elche de la Sierra
Func. de carrera: 2 Aux. Administrativo.
Personal laboral: 3 Conserje-Subalterno
Fuente: BOE 06/02/2001

OFERTA

Comunidad autónoma: Castilla la Mancha
Provincia: Albacete
Ins/Org: Fuentealbilla
Func. de carrera: 1 Aux. Administrativo
Fuente: BOE 28/03/2001

OFERTA

Comunidad autónoma: Castilla la Mancha
Provincia: Albacete
Ins/Org: Munera
Funcionario de carrera: 1 Bibliotecario.
Personal laboral: 1 Auxiliar Administrativo
Fuente: BOE 12/04/2002

OFERTA

Comunidad autónoma: Castilla la Mancha
Provincia: Albacete
Ins/Org: Villarrobledo
Categoría: Funcionario de carrera:
4 Aux. Administrativo, 4 Policía Local.
Fuente: BOE 12/11/2002

OFERTA

Comunidad autónoma: Castilla la Mancha
Provincia: Toledo
Ins/Org: Ajofrín
Categoría: Funcionario de carrera:
1 Auxiliar Administrativo
Fuente: BOE 23/03/2002

OFERTA

Comunidad autónoma: Castilla la Mancha
Provincia: Toledo
Ins/Org: Bargas
Categoría: Funcionario de carrera:
4 Guardia de la Policía Local.
Personal laboral: 1 Peón de Serv. Múltiples
Fuente: BOE 13/12/2000

OFERTA

Comunidad autónoma: Castilla la Mancha
Provincia: Toledo
Ins/Org: Cabañas de la Sagra
Categoría: Personal laboral: 1 Auxiliar Administrativo
Fuente: BOE 28/05/1999

OFERTA

Comunidad autónoma: Castilla la Mancha
Provincia: Toledo
Ins/Org: Caleruela
Categoría: Funcionario de carrera:
1 Auxiliar Administrativo
Fuente: BOE 11/05/2000

OFERTA

Comunidad autónoma: Castilla la Mancha
Provincia: Toledo
Ins/Org: Carranque
Categoría: Funcionario de carrera:
1 Guardia de la Policía Local.
Personal laboral: 2 Limpiador/a
Fuente: BOE 30/07/2002

OFERTA

Comunidad autónoma: Castilla la Mancha
Provincia: Toledo
Ins/Org: Castillo de Bayuela
Categoría: Personal laboral: 1 Peón de Servicios Múltiples
Fuente: BOE 19/05/2000

OFERTA

Comunidad autónoma: Castilla la Mancha
Provincia: Toledo
Ins/Org: Diputación Provincial de Toledo
Categoría: Funcionario de carrera:
2 Auxiliares Administrativos,
4 Ordenanzas
Fuente: BOE 01/06/2002

OFERTA

Comunidad autónoma: Castilla la Mancha
Provincia: Toledo
Ins/Org: Don Fabrique
Categoría: Personal laboral: 2 Operario de Servicios Múltiples
Fuente: BOE 06/03/2001

OFERTA

Comunidad autónoma: Castilla la Mancha
Provincia: Toledo
Ins/Org: El Viso de San Juan
Categoría: Funcionario de carrera:
1 Auxiliar Administrativo
Fuente: BOE 15/10/2002

OFERTA

Comunidad autónoma: Castilla la Mancha
Provincia: Toledo
Ins/Org: Nambroca
Categoría: Funcionario de carrera:
2 Auxiliar Administrativo.
Fuente: BOE 22/03/2000

OFERTA

Comunidad autónoma: Castilla la Mancha
Provincia: Toledo
Ins/Org: Nombela
Categoría: Funcionario de carrera:
1 Guardia de la Policía Local
Fuente: BOE 23/03/2002

OFERTA

Comunidad autónoma: Castilla la Mancha
Provincia: Toledo
Ins/Org: Pepino
Categoría: 1 Bibliotecario
Fuente: Sin Determinar.

OFERTA

Comunidad autónoma: Castilla la Mancha
Provincia: Toledo
Ins/Org: Puebla de Almoradiel
Categoría: Funcionario de carrera:
2 Guardia de la Policía Local
Fuente: BOE 11/10/2000

OFERTA

Comunidad autónoma: Castilla la Mancha
Provincia: Toledo
Ins/Org: Segurilla
Categoría: Funcionario de carrera:
1 Auxiliar Administrativo.
Personal laboral: 3 Operario de Servicios Múltiples
Fuente: BOE 18/07/2000

OFERTA

Comunidad autónoma: Castilla la Mancha
Provincia: Toledo
Ins/Org: Toledo
Categoría: Funcionario de carrera:
1 Auxiliar Administrativo, 1 Subalterno,
1 Trabajador Social, 1 Bombero,
1 Policía Local
Fuente: BOE 23/10/2002

OFERTA

Comunidad autónoma: Castilla la Mancha
Provincia: Toledo
Ins/Org: Toledo
Categoría: Funcionario de carrera:
1 Auxiliar Administrativo
Fuente: BOE 13/12/2002

OFERTA

Comunidad autónoma: Castilla la Mancha
Provincia: Toledo
Ins/Org: Torrijos
Categoría: Funcionario de carrera:
1 Asistente Social
Fuente: BOE 21/05/2002

OFERTA

Comunidad autónoma: Castilla la Mancha
Provincia: Toledo
Ins/Org: Villacañas
Categoría: Funcionario de Carrera:
1 Auxiliar Administrativo
Fuente: BOE 09/07/2002

OFERTA

Comunidad autónoma: Castilla la Mancha
Provincia: Toledo
Ins/Org: Yuncer
Funcionario de carrera: 1 Policía Local
Fuente: BOE 19/12/2002

OFERTA

Comunidad autónoma: Castilla la Mancha
Provincia: Ciudad Real
Ins/Org: Almadén
Categoría: Funcionario de carrera:
1 Auxiliar Administrativo
Fuente: BOE 12/07/2000

OFERTA

Comunidad autónoma: Castilla la Mancha
Provincia: Ciudad Real
Ins/Org: Brazatorras
Func. de carrera: 1 Aux. Administrativo
Fuente: BOE 31/05/2001

OFERTA

Comunidad autónoma: Castilla la Mancha
Provincia: Ciudad Real
Ins/Org: Ciudad Real
Func. de Carrera: 7 Aux. Administrativo
Fuente: BOE 28/06/2002

OFERTA

Comunidad autónoma: Castilla la Mancha
Provincia: Ciudad Real
Ins/Org: Daimiel
Categoría: Funcionario de carrera:
2 Auxiliar Administrativo, 2 Policía Local,
1 Subalterno
Fuente: BOE 29/10/2002

OFERTA

Comunidad autónoma: Castilla la Mancha
Provincia: Ciudad Real
Ins/Org: Diputación Prov. de Ciudad Real
Categoría: Funcionario de carrera:
1 Auxiliar Administrativo
Fuente: BOE 29/05/2002

OFERTA

Comunidad autónoma: Castilla la Mancha
Provincia: Ciudad Real
Ins/Org: Herencia
Categoría: Personal laboral: 1 Operario de Servicios Múltiples
Fuente: BOE 04/04/2001 y BOE 30/8/2001

OFERTA

Comunidad autónoma: Castilla la Mancha
Provincia: Ciudad Real
Ins/Org: La Solana
Categoría: Funcionario de Carrera:
1 Trabajador Social, 1 Auxiliar Administrativo, 1 Guardia Municipal,
2 Cabo de Policía Local
Fuente: BOE 23/07/2002

OFERTA

Comunidad autónoma: Castilla la Mancha
Provincia: Ciudad Real
Ins/Org: Membrilla
Categoría: Personal laboral: 1 Conserje
Fuente: BOE 20/05/2000

OFERTA

Comunidad autónoma: Castilla la Mancha
Provincia: Ciudad Real
Ins/Org: Navalpino
Categoría: Funcionario de carrera:
1 Auxiliar Administrativo
Fuente: BOE 04/10/2001

OFERTA

Comunidad autónoma: Castilla la Mancha
Provincia: Ciudad Real
Ins/Org: Pedro Muñoz
Categoría: Funcionario de carrera:
1 Guardia de la Policía Local
Fuente: BOE 31/05/2002

OFERTA

Comunidad autónoma: Castilla la Mancha
Provincia: Ciudad Real
Ins/Org: Picón
Categoría: Personal laboral: 1 Auxiliar Administrativo
Fuente: BOE 28/07/1999

OFERTA

Comunidad autónoma: Castilla la Mancha
Provincia: Ciudad Real
Ins/Org: Piedrabuena
Func. de Carrera: 1 Aux. Administrativo
Fuente: BOE 24/02/2001

OFERTA

Comunidad autónoma: Castilla la Mancha
Provincia: Ciudad Real
Ins/Org: Puertollano
Categoría: Funcionario de carrera:
4 Auxiliar Administrativo.
Fuente: BOE 22/05/2001

OFERTA

Comunidad autónoma: Castilla la Mancha
Provincia: Ciudad Real
Ins/Org: Sacruela
Categoría: Funcionario de carrera:
1 Auxiliar Administrativo
Fuente: BOE 23/02/2000

OFERTA

Comunidad autónoma: Castilla la Mancha
Provincia: Ciudad Real
Ins/Org: Tomelloso
Personal laboral: 1 Aux. Administrativo
Fuente: BOE 07/02/2001

OFERTA

Comunidad autónoma: Castilla la Mancha
Provincia: Ciudad Real
Ins/Org: Villamayor de Calatraba
Categoría: 1 Auxiliar Administrativo
Fuente: BOP 22/07/2002

OFERTA

Comunidad autónoma: Castilla la Mancha
Provincia: Cuenca
Ins/Org: Las Pedroñeras
Categoría: Funcionario de carrera:
3 Auxiliar Administrativo, 2 Guardia de la Policía Local.
Fuente: BOE 30/05/2002

OFERTA

Comunidad autónoma: Castilla la Mancha
Provincia: Cuenca
Ins/Org: Mota del Cuervo
Func. de carrera: 2 Guardia Policía Local
Fuente: BOE 14/06/2001

OFERTA

Comunidad autónoma: Castilla la Mancha
Provincia: Guadalajara
Ins/Org: Cabanillas del Campo
Categoría: Funcionarios de Carrera:
2 Auxiliares Administrativos,
8 Guardia de Policía Local
Fuente: BOE 18/06/2002

OFERTA

Comunidad autónoma: Castilla la Mancha
Provincia: Guadalajara
Ins/Org: Chiloeches
Personal laboral: 1 Auxiliar de Biblioteca
Fuente: BOE 16/06/2001

OFERTA

Comunidad autónoma: Castilla la Mancha
Provincia: Guadalajara
Ins/Org: Diputación Prov. de Guadalajara
Categoría: Funcionario de Carrera:
50 Auxiliares de Enfermería.
Personal Laboral: 2 Aux. de Enfermería.
Fuente: BOE 13/07/2002

OFERTA

Comunidad autónoma: Castilla la Mancha
Provincia: Guadalajara
Ins/Org: Sayatón
Personal Laboral: 1 Limpiador/a
Fuente: BOE 28/11/02

OFERTA

Comunidad autónoma: Madrid
Provincia: Madrid
Ins/Org: Alcorcón
Categoría: Funcionario de carrera:
12 Auxiliar Administrativo, 4 Auxiliar de Biblioteca, 1 Bombero-Conductor.
Personal laboral: 1 Trabajador Social,
1 Auxiliar de Biblioteca, 11 Conserje
Fuente: BOE 08/10/2002



Con el sistema de preparación P8.10,
EL 57% DE NUESTROS ALUMNOS
CONSIGUE EL APROBADO
EN SU OPOSICIÓN A LA
PRIMERA CONVOCATORIA

Infórmate llamando al teléfono
902 44 20 10
o pasando por nuestro centro:
■ ZAPATEROS, 28 (ALBACETE)

Master-D[®]
Formación Abierta

ANUNCIE

AQUI

SUS

OFERTAS

DE

EMPLEO

La Tribuna
de Albacete

**EMPRESA LIDER EN EL SECTOR
PRECISA**

SECRETARIA / RECEPCIONISTA

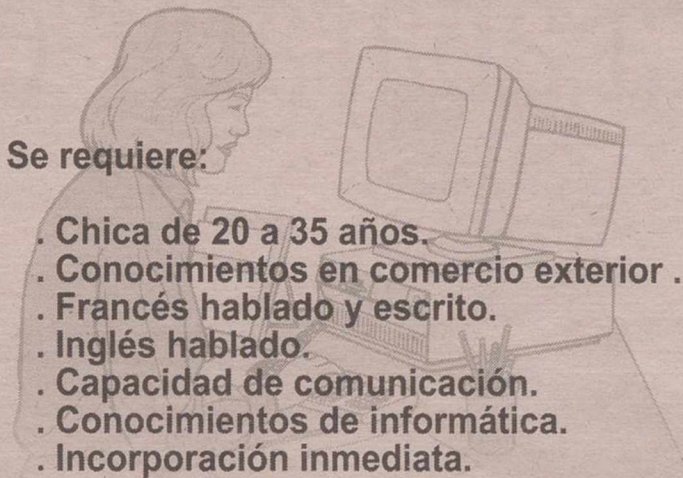

Se requiere:

- . Chica de 20 a 35 años.
- . Conocimientos en comercio exterior.
- . Francés hablado y escrito.
- . Inglés hablado.
- . Capacidad de comunicación.
- . Conocimientos de informática.
- . Incorporación inmediata.

Se ofrece:

- . Contrato fijo.
- . Posibilidad de promoción.
- . Salario a convenir.

**ROGAMOS ENVIAR CURRÍCULUM VITAE
CON FOTOGRAFIA RECIENTE AL
Aptdo. 492 02080 ALBACETE**

**DISTRIBUIDOR DE BEBIDAS EN ALBACETE
Precisa**

VENDEDOR/A

Canal Hostelería

Sueldo: 18.000 € bruto (Fijo + Objetivos ventas)

Se requiere:

- Edad entre 20 y 40 años.
- Experiencia en promoción y/o ventas en empresas del sector hostelería.
- Entusiasmo, dinamismo, persuasión y capacidad de trabajo.

Interesados, envíen currículum con fotografía reciente al apartado de Correos 8408 de Valencia, a la atención de D. Luis Echevarría.

**EMPRESA UBICADA EN
ALBACETE SELECCIONA**

**PRESENTADORAS
PARA TELEVISION**

BUSCAMOS:

- Edad entre 21 y 27 años.
- Capacidad de relación y don de gentes.
- Buena presencia
- Capacidad de organización

INTERESADOS ENVIAR C.V. CON FOTOGRAFIA A:
**APTDO CORREOS 994
02080 ALBACETE
Ref. "PRES"**

**EMPRESA UBICADA EN
ALBACETE SELECCIONA**

**COMERCIAL PARA
MERCADO PROVINCIAL:**

BUSCAMOS:

- Edad entre 22 y 30 años.
- Capacidad de relación y don de gentes.
- Disponibilidad absoluta para viajar en la provincia.
- No se requiere experiencia.

OFRECEMOS:

- Salario fijo, comisiones y dietas.
- Alta en Seguridad Social
- Puesto de trabajo estable y de futuro.

INTERESADOS ENVIAR C.V. CON FOTOGRAFIA A:
**APTDO CORREOS 994
02080 ALBACETE
Ref. "COMER."**



ASESOR/A INMOBILIARIO (ref. A)

SUS FUNCIONES serán las de dar servicio a los clientes potenciales, detectar sus necesidades reales y ser capaz de asesorarles y ayudarles en la búsqueda de vivienda.

EL CANDIDATO IDEAL deberá poseer un perfil claramente comercial y ser una persona muy enfocada al servicio, con una alta capacidad de relación, comunicación, negociación y flexibilidad de horarios. Se precisa experiencia.

SE INCORPORARÁ A UNA IMPORTANTE Y SÓLIDA COMPAÑÍA que se encuentra inmersa en un ambicioso plan de crecimiento donde podrá encontrar posibilidades reales de desarrollo profesional y formación continuada. Remuneración compuesta por un fijo + importante comisión sobre ventas.

ZONA DE TRABAJO: Albacete

Interesados/as enviar C.V. con carta manuscrita y fotografía reciente a:
DON PISO ALBACETE - c/ Pablo Medina, 9

¿BUSCAS UNA PROFESIÓN REALMENTE CON FUTURO?



Compañía líder mundial en Seguros Personales y Servicios Financieros.

SELECCIONA EN ALBACETE 5 ASESORES DE PREVISIÓN PERSONAL

SI ERES UNA PERSONA CON:

- Ambición económica.
- Interés en mejorar tu calidad de vida.
- Ganas de desarrollarte profesionalmente.
- Potencial para la venta, espíritu emprendedor, capacidad de negociación y persuasión.
- Vocación de servicio y deseas aportar un valor añadido a tus clientes.
- Un buen nivel cultural y deseas formarte en el área comercial, Asegurador y Financiero.

TE OFRECEMOS:

- Ingresos elevados, compuesto por un fondo fijo inicial de 1.000 € mensuales, comisiones crecientes, importantes Bonos de productividad y Calidad. 25.000 € brutos aprox.
- Seguro Médico, Plan de Pensiones Seguro de Vida+Accidentes a cargo de la Empresa.
- Un proyecto sólido, con posibilidades reales de promoción.
- Integrarte al equipo comercial del mayor Grupo Asegurador a nivel Mundial en Seguros Personales y Servicios Financieros.
- Productos exclusivos que mejoran la calidad de vida de las personas.
- Un plan de formación continuado guiado por un tutor durante toda la carrera y cursos presenciales de: Fiscalidad, Seguridad Social, Marketing, Gestión de Tiempo, etc.

Si respondes afirmativamente a lo que buscamos, envía tu C.V. urgentemente a: ALICO AIG LIFE.

C/ TESIFONTE GALLEGRO, 16. 1º ENTREPLANTA DCHA. 02002 ALBACETE - TFNO. 967 22 72 66 O POR FAX AL 967 22 95 75

El PP le recuerda su "fracaso" en materia de vivienda

Bono defiende la aprobación de la LOTAU para abaratar el suelo

□ LT

El presidente de Castilla-La Mancha, José Bono, resaltó la necesidad de que la reforma de la Ley de Ordenación del Territorio y de la Actividad Urbanística (LOTAU) se apruebe de forma urgente para abaratar el suelo y facilitar el acceso a una vivienda, y rechazó las críticas del PP sobre el "oportunismo político" de la Junta al presentar su proyecto meses antes de las elecciones autonómicas y municipales.

Durante el Pleno de las Cortes regionales que debatió, y finalmente rechazó, la enmienda a la totalidad del PP al Proyecto de Ley de reforma de la LOTAU, el presidente regional tomó la palabra para defender la necesidad de contar cuanto antes con un instrumento legal adecuado para hacer posible que los ciudadanos adquieran una vivienda a un precio asequible.

Bono aseveró que las críticas esgrimidas por el PP sobre "oportunismo político" no tienen ningún sentido, y explicó que si la reforma normativa se ha traído ahora a la Cámara regional es porque se ha buscado el criterio y acuerdo de todas las personas e instituciones que debían ser escuchadas.

El presidente regional apuntó también que si se presenta



Los socialistas rechazaron la enmienda a la totalidad del PP.

EFE

ahora y no después de la próxima cita electoral es porque la responsabilidad del Ejecutivo regional es gobernar hasta el último día antes de los comicios.

De otro lado, Bono, quien recalzó que los principales objetivos de la reforma son abaratar el suelo y facilitar una

vivienda, argumentó que si se ha modificado la LOTAU es porque la vida es "un constante devenir" y hay que acomodar las leyes a la realidad del momento.

Asimismo, el responsable del Ejecutivo autonómico manifestó su satisfacción porque Castilla-La Mancha es la

primera región y la "más ejemplar" a la hora de exigir que en suelo público se construyan viviendas con cualquier tipo de protección.

En este sentido, recordó los casos de los terrenos de la Vega Baja de Toledo y de El Fuerte de San Francisco en Guadalajara y añadió que el

Ministerio de Defensa no puede ni debe especular para "vender al mejor postor" el suelo para llenar sus arcas.

Bono también destacó que el Gobierno castellano-manchego es el que construye más viviendas protegidas al año de España, una de cada 20, mientras que la media nacional es de una de cada 200. Por último, lamentó la actual situación del mercado de la vivienda, apuntando que en los últimos cinco años el precio ha subido un 52 por ciento mientras que los salarios no han llegado al 10 por ciento.

CRÍTICAS A BONO

El diputado del PP Miguel Ángel Ortí aseveró que el Gobierno regional es consciente de que su política de vivienda ha sido un "auténtico fracaso" en la actual legislatura y que ahora, en vísperas de las elecciones autonómicas y municipales, quiere dar la vuelta a la LOTAU "como un calcetín".

Según dijo, el Ejecutivo regional contaba con medios y presupuesto para mejorar el acceso a la vivienda, pero no ha cumplido su objetivo de construir 5.300 viviendas de promoción pública, y a fecha de mayo de este año sólo había 538 viviendas construidas, en fase de ejecución o licitadas.

CC.OO. denuncia la práctica de despedir a los trabajadores antes de las vacaciones

□ LT

El sindicato CC.OO en Castilla-La Mancha ha denunciado la práctica de algunos empresarios del sector de la construcción de enviar a sus trabajadores al paro durante las Navidades y en época estival para ahorrarse las pagas extras y los días festivos.

A través de un comunicado, CC.OO señala que de los 3.626 nuevos parados que se registraron en la región en diciembre pasado 3.394 son del sector de la construcción (un 93 por ciento).

El sindicato apunta que en provincias como Ciudad Real, Cuenca y Guadalajara el incremento del paro en la construcción es superior al incremento

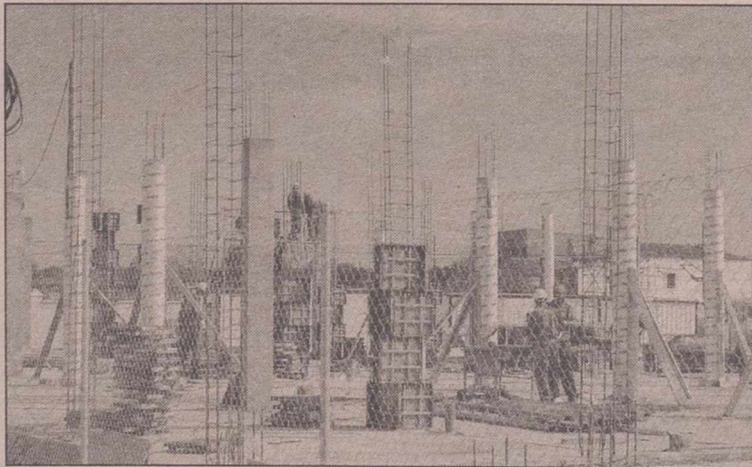

Los obreros de la construcción, entre los más afectados.

del paro total.

Así, explica que en el conjunto de los sectores en Ciudad

Real el paro subió en 1.345 personas mientras en la construcción hubo 1.460 nuevos

desempleados (un 108,5 por ciento).

En Cuenca el número de parados subió en la construcción en 257 parados, mientras que el saldo total en la provincia fue de 203 parados más que en el mes de octubre, y en Guadalajara, pese a que el paro descendió en dos personas en el conjunto de sectores, subió en la construcción en 127.

Además, en Albacete hubo 343 parados más en la construcción, frente a los 466 personas en que subió el paro en términos generales, y en Toledo, donde se inscribieron 1.614 nuevos desempleados más, el número de parados en la construcción subió en 1.210 personas.

CC.OO achaca esta situa-

ción a los despidos que hacen empresas de construcción antes de periodos vacacionales, prácticas con las que recuerda se "sustraen derechos y dinero tanto a los trabajadores como al erario público".

El sindicato señala que "esta práctica ilegal se sigue produciendo ante la total pasividad de la Administración central, que conoce sobradamente los hechos", ya que "los responsables regionales de CC.OO y de la Federación de Construcción de CC.OO se lo han comunicado personalmente en varias ocasiones a los sucesivos delegados del Gobierno en Castilla-La Mancha, la última vez el pasado mes de noviembre a la actual titular, Encarnación Naharro".

Albacete, el sector industrial como motor económico

□ CARLOS BELMONTE JOVE (*)

El sector Industrial es un motor en el cual tendríamos que partir del hecho de que para su formación han participado varios componentes para la creación de la industria en nuestra provincia, donde se ha mantenido tradición, artesanía y el cambio tecnológico, como elementos necesarios para en cada momento de su historia ir adecuándose en mayor o menor medida a los cambios del sector y los mercados, adaptándose y podían.

Hay que decir que este sector constituye una parte importante del desarrollo del conjunto de la economía de Albacete, como reflejan los datos de la Contabilidad Regional de España base 1995, elaborada por el INE, se muestra que este sector en el año 2000 representaba el 13,71% del total del valor añadido bruto (VAB), de la provincia, así como el 10,8% del total del empleo registrado y para el mismo año.

Como datos iniciales nos sirven para señalar la importancia que la industria tiene dentro del conjunto de la economía de Albacete, y lo que ahora necesitamos es saber hacia donde apunta el sector y hacia donde se quiere dirigir.

Varios son los indicadores que nos pueden dar una primera información de la coyuntura seguida por la Construcción en nuestra provincia, por un lado tenemos los indicadores de empleo, como son el paro registrado del sector y elaborado por el INEM, la encuesta de población activa, (EPA), del INE. Por otro lado tenemos los datos que a nivel autonómico, nos proporciona la Encuesta de Coyuntura Industrial que elaboraba antes el Ministerio de Industria y Energía y en la actualidad continúa su elaboración el Ministerio de Ciencia y Tecnología. En dicha encuesta se nos describe como las empresas industriales encuestadas encuentran el sector desde la óptica de producción, inversión, capacidad productiva, empleo, stocks, tanto a nivel de la industria en su totalidad como desde la industria de bienes de consumo, o de bienes intermedios, o de bienes de inversión.

Junto a la Encuesta de Coyuntura Industrial tenemos información que en el ámbito nacional nos proporcionan las estadísticas de INE, una el Índice de Precios Industriales, y otra el Índice de Producción Industrial, ambas estadísticas son de carácter mensual y nos dan una buena información de cómo transcurren precios y producción dentro del sector industrial y por diversas ramas industriales, lo cual nos sirve



para saber las ramas productivas industriales que están más representadas en nuestra industria en que entorno se están moviendo, a tenor de cómo se mueven a nivel de España.

Es claro el crecimiento que el sector a lo largo de estos últimos años ha ido registrando, así vemos que a lo largo del periodo de 1995 al 2000 ha tenido un crecimiento en tasa interanual media de un 5,32%, registrándose la mayor tasa en el periodo 1995-1996 con una tasa del 10,51%, mientras que el menor crecimiento lo registramos en el periodo siguiente, 1996-1997, con una tasa del 1,49%.

También es claro que la andadura que han tenido en el mismo periodo de referencia (1995-2000), las distintas ramas que componen nuestra industria ha sido distinta, con

crecimientos dispares entre ellas, y debido al comportamiento que han mostrado los mercados a los que dichas ramas industriales iban dirigidos. Así como ejemplo vemos desde el subsector del calzado con una trayectoria claramente de dirección hacia mercados internacionales, sobretodo Estados Unidos y la Unión Europea, han tenido que efectuar los cambios tecnológicos que la competitividad del sector ha exigido para adecuar calidades, diseños, sistemas de producción, reciclaje y formación del personal, si se quiere estar en posición de competir.

Igualmente podemos decir del subsector de la cuchillería, que partiendo de posiciones históricas como una industria puramente artesanal, representando también una actividad tradicional, que sin embargo ha sido consciente de la

necesidad de evolucionar hacia sistemas de fabricación más tecnificados, so pena de desaparecer ante los competidores que se situaban con medios de producción adaptados a las exigencias que los mercados y usuarios solicitaban, por lo que poco a poco toman posiciones que le permite al subsector competir en igualdad al producirse con buenas pautas de calidad y diseño. Hecho evidente de ello es el crecimiento que las exportaciones del subsector cuchillero van registrando año a año, con tasas estables y consolidadas.

Por último hago mención de las actividades industriales que han ido surgiendo en unos casos, y creciendo desde posiciones artesanales sobre la base de nuestros productos agrícolas como materia prima industrial, hablo de las industrias agroalimentarias. Así

tenemos una industria vitivinícola en claro auge y encontrándose muchas de dichas industrias en procesos de modernización de sus sistemas de elaboración de sus vinos, con la consecuente mejora de calidad y elaboración, encaminándose a la mejora de sus estructuras de comercialización.

El resto de industrias agroalimentarias por razón de encontrarse muchas de ellas al principio del camino de modernización, les falta más camino que recorrer para situarse en buena posición de competencia, si bien es cierto que son conscientes del tema y se van poniendo los medios adecuados para poder competir en mercados interiores y exteriores con los mismos medios que pueden tener sus competidores.

Por los distintos indicadores del sector que hemos ido mencionando resulta bastante clara cierta desaceleración del ritmo de crecimiento de nuestra industria, por efecto de la desaceleración del conjunto de la economía por un lado, y por otro, las señales de descenso que se denotan en producción, stocks, cartera de pedidos y utilización de la capacidad productiva, (véanse también los datos sobre el segundo trimestre del año publicados por el INE en su Contabilidad Nacional Trimestral).

Manteniendo un tono bastante bajo en su crecimiento vemos como un hecho indicativo la evolución de los precios industriales, que ha estado decreciendo en los últimos meses. En la esfera del mercado laboral y con las lógicas evoluciones propias del sector, el componente estacional, se estima que continuará con dicha tónica para este primer semestre con altibajos poco pronunciados, aunque continuará notándose la desaceleración del sector.

Dentro de que se va aceptando en mayor o menor medida el proceso de ralentización del sector dentro de la economía de Albacete, hay que señalar al componente de la energía que permite seguir tirando dentro del conjunto de nuestra economía, solamente queda esperar que las expectativas internacionales para el segundo semestre de 2003 se cumplan, y que por lo ello tenga su efecto positivo en el sector y en concreto en la economía de Albacete, produciéndose un freno del descenso de la economía y dando señales de acercarnos por tanto a situaciones de cierto relanzamiento del crecimiento de nuestra economía.

(*) Es asesor económico de la Cámara Oficial de Comercio e Industria de Albacete

Los fondos de inversión y la inversión colectiva

□ ALVARO M. CAPARROS

Como ahorrador, Ud. tiene la oportunidad de rentabilizar su dinero depositándolo en un banco o una entidad financiera, o invirtiendo en acciones o en obligaciones, bonos, letras del Tesoro, etc.

Antes de decidirse por una u otra alternativa, Ud. habrá de considerar cuál es su capacidad o deseo de destinar su ahorro a la inversión en un producto financiero que, en mayor o menor medida, supondrá su inmovilización durante un cierto tiempo. También habrá de valorar su capacidad o deseo de asumir riesgos; es decir, algunos productos financieros pueden ofrecer mayores rentabilidades, pero éstas no son seguras y, por tanto, existe el riesgo de que la inversión resulte con una rentabilidad menor que la esperada o incluso con pérdidas. En general, las acciones (o renta variable) tienen más riesgo que las obligaciones, bonos o letras (todas renta fija), pero éstas también tienen riesgo y Ud. debe saberlo. Determinar qué es lo que Ud. está dispuesto a asumir se conoce con la expresión de "determinar su perfil de riesgo o su actitud ante el riesgo".

Dependiendo de su actitud ante el riesgo, se inclinará por uno u otros productos, o decidirá diversificar invirtiendo en varios de ellos, de forma que "no se encuentren todos los huevos en la misma cesta".

Una forma de diversificar consiste en colocar el ahorro en fondos de inversión. Los fondos de inversión aglutinan el patrimonio de diversas personas, de forma que se constituye un patrimonio elevado que es gestionado por profesionales. Éstos invertirán el patrimonio en el tipo de productos financieros en los que previamente el fondo haya declarado que va a invertir.

Todo ahorrador que invierte en un fondo de inversión se convierte en un partícipe del fondo. También se puede decir que un ahorrador compra o suscribe participaciones en los fondos de inversión.

Un fondo de inversión constituye, por lo tanto, una forma de invertir colectivamente. En los siguientes artículos explicaremos cuáles son los aspectos que se deben tener en cuenta a la hora de invertir en un fondo de inversión y, cuáles son las variables que debe observar para poder seguir el comportamiento del fondo. Ud. Debe estar al tanto del estado de su inversión y, para ello, el fondo está obligado a enviarle información.

LOS FONDOS DE INVERSIÓN suponen una inversión colectiva del ahorro de múltiples personas. Pero hay otras formas de inversión colectiva,



que Ud. podría considerar interesantes. Este documento se dedica a los fondos de inversión, pero algunas de sus características son comunes a otras inversiones colectivas. A continuación se explican las posibilidades existentes. Si Ud. considera que pueden adaptarse a sus intereses, pida información a su entidad financiera (banco, caja de ahorros, sociedad de valores, etc.) sobre la posibilidad de contratar dichos productos.

Existen fondos de inversión mobiliaria y sociedades de inversión mobiliaria. Ambos invierten principalmente en valores mobiliarios, como son las acciones, la deuda pública o las obligaciones emitidas por empresas. Por otro lado, existen fondos y sociedades de inversión inmobiliaria, cuyo patrimonio no está invertido en valores sino en inmuebles.

DIFERENCIA

La diferencia entre los fondos y las sociedades es que los primeros son simplemente un patrimonio en el cual cada ahorrador se convierte en un partícipe de dicho fondo; es decir, no tienen personalidad jurídica. Deben ser, por tanto, gestionados por una Sociedad Gestora de Instituciones de Inversión Colectiva (SGIIC).

Las sociedades sí tienen personalidad jurídica, ya que se trata de sociedades anónimas, y los ahorradores que aportan su dinero a dicha sociedad se convierten en sus accionistas.

Existen dos tipos, SIM (sociedades de inversión mobiliaria) y SIMCAV (sociedades de inversión mobiliaria de capital variable). Las SIM se caracterizan por poseer un capital fijo y, las SIMCAV, son sociedades cuyo capital es susceptible de aumentar o disminuir mediante la venta o adquisición por la sociedad de sus propias acciones. Pueden autogestionarse o encargar su gestión a una SGIIC o a otro de tipo de entidad financiera habilitada por la ley.

En la inversión colectiva (con la excepción de las SIM) debe intervenir una entidad financiera que actúe como Depositario del patrimonio. Es decir, el gestor o la sociedad tomará 8 las decisiones de inversión, que se plasmarán en movimientos en las cuentas de valores y de tesorería del fondo.

¿Qué ventajas supone invertir a través de la inversión colectiva?

El ahorrador puede acceder a una cartera de valores amplia a la que no tendría acceso de forma individual, aumentando así sus posibilidades de diversificar los riesgos que tendría si invirtiera en un solo producto.

Las decisiones de inversión son tomadas por un inversor profesional, con dedicación plena y la formación adecuada para realizar las mejores inversiones posibles, teniendo en cuenta la coyuntura de los mercados.

Por otro lado, mayores cantidades de dinero gestionadas

pueden generar mayores rentabilidades y conllevar menores costes de transacción.

¿Qué costes tiene?

Lógicamente, hay que pagar los servicios de gestión y depositaría por los que se cobra una comisión. Estas comisiones se pagan con cargo al propio fondo; por lo tanto, en la rentabilidad que obtendrá el inversor ya están descontadas estas comisiones.

Además, se pueden cobrar directamente al partícipe comisiones por suscripción y reembolso (ver más adelante tipos de comisiones).

¿Qué productos de inversión colectiva existen en España?

La oferta de productos de inversión colectiva en España es numerosa. Simplemente basta con consultar las páginas de información financiera de los periódicos de divulgación general, o la prensa especializada en información económica, para tener una idea de la diversidad de productos.

La inversión colectiva con mayor número de partícipes y mayor patrimonio está canalizada a través de los fondos de inversión mobiliaria.

Por ejemplo, a finales del año 2001 había en España 2.599 fondos de inversión y 2.268 entre SIM y SIMCAV. Sin embargo, la cuantía de capital invertido en uno y otro tipo de productos es muy diferente: el patrimonio de los fondos ascendía a 181.300 millones de euros (aproximadamente 30 billones de pesetas), mientras que en

SIM y SIMCAV el patrimonio era alrededor de 19.300 millones de euros. Respecto los ahorradores que han invertido en estos productos, los fondos de inversión superaban los 7,5 millones partícipes, mientras que las SIM y SIMCAV en conjunto tenían unos 293.000 accionistas.

Cada entidad financiera tiene capacidad para comercializar varios fondos, que pueden estar gestionados por Sociedades Gestoras del mismo grupo financiero de esa entidad o por otras Gestoras. Así cuando Ud. se dirija a su entidad financiera, le pueden mostrar una relación amplia de fondos diferentes en los que puede invertir. La diferencia entre los distintos fondos radica en los valores en los que el fondo coloca el dinero. En la próxima sección le explicamos las clases de fondos que existen.

En España también se comercializan, a través de entidades nacionales, productos de inversión colectiva extranjeros. No son muy numerosos: a finales del año 2000 había registrados 170.

Para la elaboración de este artículo se ha usado información procedente de "Las Guías del Inversor", editadas por la CNMV. Puede contactar con ellos a través del teléfono 902-149-200, o por correo electrónico, en la dirección inversores@cnmv.es

Puede enviar sus consultas y sugerencias a: BOLSA@IESPANA.ES

Según una información remitida por el Ministerio de Economía

La mitad de los alimentos frescos aumentó su precio más del 10% en 2002

□ AGENCIAS

Los precios de los alimentos frescos en 2002 subieron más que los productos elaborados y así, de una lista de 30 productos frescos, 16 aumentaron su precio por encima del diez por ciento, mientras que en los elaborados sólo lo hicieron dos productos: la salchicha Frankfurt y el aceite de girasol refinado.

Así se desprende de la información remitida por el Ministerio de Economía sobre los precios de los alimentos en el pasado mes de diciembre, que refleja que en dicho mes bajaron respecto a noviembre el cerdo de primera, la carne de pollo fresca, la merluza o la lechuga, en tanto que subieron las naranjas, manzanas y patatas.

En declaraciones a EFE, el director general de Política Comercial del Ministerio de Economía, Manuel Lagares, señaló que los precios de los productos alimenticios experimentaron en su comportamiento mensual el pasado mes una evolución similar a diciembre de 2001.

Lagares, que recordó que la publicación de precios responde al objetivo de generar más transparencia en la información, reconoció que algunos productos frescos, como las frutas y hortalizas o los pescados populares, tuvieron en 2002 una "evolución preocupante" al crecer su coste más de un 20 por ciento.

Indicó que es difícil concretar las causas que provocan este alza y en el caso de las frutas y hortalizas apuntó, entre otros factores, la reducción de las producciones con cosechas "no especialmente buenas" junto con un aumento de la exportación.

Valoró que los productos envasados hayan tenido un comportamiento más estable durante el pasado ejercicio.

RÁNKING

En 2002, los productos frescos con mayores subidas de precios fueron, en orden de importancia, la anchoa y el boquerón (35,24 por ciento), las peras de agua (31,35 por ciento), la bacaladilla (29,18 por ciento), las chirlas (25,12 por ciento), los tomates para ensalada (24,78 por ciento) y las sardinas (23,45 por ciento).

A continuación, se situaron los mejillones (23,32 por ciento), los chicharros (18,65 por ciento), los gallos (18,45 por ciento), las manzanas (18,01 por ciento), las naranjas (14,85 por ciento), las zanahorias (14,83 por ciento) y las judías



Algunos productos frescos, como las frutas y hortalizas, tuvieron en 2002 una "evolución preocupante".



El comportamiento fue más estable en productos envasados.

verdes 12,84 por ciento.

Asimismo, subieron su precio hasta un diez por ciento la ternera, la carne de pollo fresca, la merluza, la pescadilla, la trucha, el salmón, los huevos, las lechugas o los plátanos de Canarias.

Por el contrario, en 2002, registraron bajadas de precios el cordero (-15,20 por ciento), las patatas (-6,49 por ciento), los pimientos verdes (-2,84 por

ciento), los limones (-2,12 por ciento) y el cerdo de primera (-0,37 por ciento).

PRODUCTOS ELABORADOS

En productos elaborados, a excepción de las salchichas Frankfurt y girasol, registraron subidas menores al diez por ciento y así, entre el diez y el cinco por ciento se situaron las gambas congeladas, las sardi-

nas en aceite, queso Emmental, el yogur, el aceite de oliva de más de 0,4 grados y la mantequilla.

Por debajo se situaron el jamón cocido, el atún claro en aceite, los mejillones en escabeche, la leche esterilizada, las alubias blancas extra, la menestra de verduras congeladas, el tomate natural, el agua mineral o los refrescos de cola.

Durante el pasado año baja-

ron su precio en relación a 2001 la merluza congelada (-0,30 por ciento), las galletas (-3,82 por ciento), la bollería (-2,73 por ciento) y el vino tinto de un año (-2,45 por ciento).

En diciembre de 2002, los alimentos frescos que más subieron fueron las judías verdes (36,16 por ciento), la bacaladilla (16,25 por ciento), la anchoa (11,86 por ciento), los plátanos de Canarias (5,89 por ciento) y naranjas (5,84 por ciento).

En frescos, bajaron las peras en agua (-2,14 por ciento), las lechugas (-1,09 por ciento), las zanahorias (-0,84 por ciento), la merluza (-0,66 por ciento), la carne de pollo fresca (-0,16 por ciento) y el cerdo (-0,10 por ciento).

Por último, en los alimentos elaborados todos registraron en el mes anterior subidas de precios que no llegaron al uno por ciento y bajaron las salchichas de Frankfurt (-0,24 por ciento), el aceite de oliva (-0,15 por ciento), y el café soluble (-0,05 por ciento). Los precios facilitados por Economía correspondientes a 30 productos frescos y 30 productos elaborados se recogieron durante las tres primeras semanas del mes de diciembre y constituyen una muestra de más de 92.000 precios recogidos.

MERCADO CONTINUO

| Nom. | Valor | Cierre Sem.Ant. | Cierre Semanal | %S. | Dif./S. | Máx./S. | Min./S. | Volumen/S. | Nom. | Valor | Cierre Sem.Ant. | Cierre Semanal | %S. | Dif./S. | Máx./S. | Min./S. | Volumen/S. |
|------|-------------------|-----------------|----------------|-------|---------|---------|---------|-------------|------|------------------------|-----------------|----------------|-------|---------|---------|---------|-------------|
| 0.60 | A.DOMINGUEZ | 8,16 | 8,12 | -0,49 | -0,04 | 8,17 | 8,01 | 23.304 | 0.50 | GAMESA | 16,38 | 16,53 | +0,92 | +0,15 | 16,88 | 16,00 | 1.352.322 |
| 0.25 | ABENGOA | 5,25 | 5,25 | +0,00 | = | 5,55 | 4,97 | 1.238.199 | 1.00 | GAS NATURAL | 19,63 | 19,07 | -2,85 | -0,56 | 19,80 | 18,58 | 5.407.901 |
| 1.00 | ACCIONA | 40,27 | 40,75 | +1,19 | +0,48 | 40,88 | 39,61 | 984.427 | 0.17 | GE.INVERSION | 0,83 | 0,82 | -1,20 | -0,01 | 0,85 | 0,79 | 187.092 |
| 6.01 | ACERIALIA | 15,15 | 14,77 | -2,51 | -0,38 | 15,40 | 14,75 | 11.069 | 2.40 | GLOBAL STELL | 1,40 | 1,38 | -1,43 | -0,02 | 1,40 | 1,38 | 24.038 |
| 1.00 | ACERINOX | 35,26 | 35,91 | +1,84 | +0,65 | 36,60 | 34,80 | 1.914.521 | 1.50 | GRUPO CATALANA OCC. | 19,90 | 19,85 | -0,25 | -0,05 | 19,99 | 19,84 | 21.439 |
| 3.00 | ACESA | 11,04 | 11,10 | +0,54 | +0,06 | 11,44 | 10,92 | 3.255.027 | 0.12 | GRUPO INMOCARAL | 0,80 | 0,84 | +5,00 | +0,04 | 0,84 | 0,80 | 85.069 |
| 1.50 | ACS | 32,20 | 31,65 | -1,71 | -0,55 | 32,32 | 31,14 | 1.169.339 | 3.00 | IBERDROLA | 13,93 | 13,76 | -1,22 | -0,17 | 14,00 | 13,31 | 16.540.335 |
| 1.00 | AG.BARCELONA | 10,15 | 10,25 | +0,99 | +0,10 | 10,32 | 9,90 | 1.892.486 | 0.78 | IBERIA | 1,42 | 1,39 | -2,11 | -0,03 | 1,54 | 1,36 | 18.885.413 |
| 1.00 | ALBA | 18,50 | 18,70 | +1,08 | +0,20 | 18,99 | 17,90 | 383.643 | 0.60 | IBERPAPEL | 13,71 | 13,70 | -0,07 | -0,01 | 14,00 | 13,61 | 8.157 |
| 1.20 | ALDEASA | 14,59 | 14,52 | -0,48 | -0,07 | 14,64 | 14,10 | 143.747 | 2.50 | IBERPISTAS | 13,55 | 13,55 | +0,00 | = | 13,60 | 13,53 | 5.394 |
| 0.60 | ALTADIS | 22,26 | 21,78 | -2,16 | -0,48 | 22,45 | 21,71 | 8.656.644 | 1.20 | INBESOS | 2,15 | 2,25 | +4,65 | +0,10 | 2,25 | 2,15 | 2.253 |
| 0.01 | AMADEUS-A | 4,08 | 4,10 | +0,49 | +0,02 | 4,27 | 3,93 | 8.629.589 | 0.15 | INDITEX | 21,99 | 22,04 | +0,23 | +0,05 | 22,49 | 20,86 | 6.629.820 |
| 1.80 | AMPER | 1,88 | 1,85 | -1,60 | -0,03 | 1,97 | 1,81 | 229.327 | 1.00 | INDO INTERN. | 3,00 | 3,14 | +4,67 | +0,14 | 3,14 | 3,00 | 14.770 |
| 1.00 | ARCELOR | 12,00 | 11,90 | -0,83 | -0,10 | 12,49 | 11,85 | 990.954 | 0.78 | INDRA | 6,54 | 6,79 | +3,82 | +0,25 | 6,93 | 6,41 | 3.503.123 |
| 5.44 | AUREA CONCESIONES | 24,23 | 24,45 | +0,91 | +0,22 | 24,93 | 24,05 | 558.838 | 0.08 | JAZZTEL PLC | 0,38 | 0,37 | -2,63 | -0,01 | 0,47 | 0,35 | 65.159.168 |
| 1.00 | AVANZIT | 1,42 | 1,41 | -0,70 | -0,01 | 1,55 | 1,28 | 1.376.790 | 3.00 | KOIFE | 29,51 | 29,51 | +0,00 | = | 29,51 | 29,02 | 1.699 |
| 0.25 | AZKAR | 4,41 | 4,41 | +0,00 | = | 4,55 | 4,25 | 126.500 | 1.00 | LINGOTES ESPACIALES | 3,67 | 3,67 | +0,00 | = | 3,67 | 3,66 | 3.078 |
| 0.6 | AZKOYEN | 4,14 | 4,19 | +1,21 | +0,05 | 4,30 | 4,05 | 213.373 | 0.60 | LOGISTA | 21,50 | 21,19 | -1,44 | -0,31 | 21,60 | 20,70 | 389.934 |
| 0.75 | B.ANDALUCIA | 52,20 | 52,50 | +0,57 | +0,30 | 52,50 | 51,00 | 19.638 | 0.5 | MAPFRE | 7,50 | 7,56 | +0,80 | +0,06 | 7,81 | 7,42 | 3.242.649 |
| 6.01 | B.ATLANTICO | 29,22 | 29,22 | +0,00 | = | 29,40 | 0,00 | 82 | 1.50 | MAPFRE VIDA | 32,25 | 32,90 | +2,02 | +0,65 | 32,90 | 32,25 | 1.529 |
| 0.60 | B.CASTILLA | 11,40 | 11,40 | +0,00 | = | 11,80 | 11,40 | 925 | 1.00 | MECALUX | 2,63 | 2,60 | -1,14 | -0,03 | 2,78 | 2,60 | 34.495 |
| 0.75 | B.CTO.BALEAR | 14,50 | 14,50 | +0,00 | = | 14,50 | 13,90 | 2.300 | 1.50 | METROVACESA | 20,79 | 20,70 | -0,43 | -0,09 | 21,09 | 20,45 | 567.300 |
| 0.98 | B.ESPIÑE | 1,66 | 1,66 | +0,00 | = | 1,66 | 0,00 | 51 | 2.30 | MIQUEL Y COSTAS | 22,00 | 22,25 | +1,14 | +0,25 | 22,40 | 21,75 | 35.013 |
| 0.30 | B.GALICIA | 15,50 | 15,50 | +0,00 | = | 15,90 | 15,50 | 1.223 | 1.00 | N. CORREA | 2,35 | 2,32 | -1,28 | -0,03 | 2,40 | 2,26 | 37.378 |
| 1.00 | B.GUIPUZCOANO | 16,85 | 16,80 | -0,30 | -0,05 | 16,95 | 16,55 | 20.525 | 0.50 | N. MONTANA | 0,32 | 0,32 | +0,00 | = | 0,34 | 0,31 | 26.660 |
| 1.00 | B.PASTOR | 17,58 | 17,89 | +1,76 | +0,31 | 18,24 | 17,55 | 74.497 | 1.20 | NATRA | 2,39 | 2,37 | -0,84 | -0,02 | 2,59 | 2,33 | 364.641 |
| 0.5 | B.POPULAR | 40,00 | 39,90 | -0,25 | -0,10 | 40,33 | 39,34 | 4.560.907 | 2.10 | NH HOTELES | 8,25 | 8,20 | -0,61 | -0,05 | 8,53 | 8,14 | 1.862.938 |
| 0.50 | B.SABADELL | 13,70 | 13,50 | -1,46 | -0,20 | 13,76 | 13,41 | 203.955 | 0.60 | OBRASCON H.L. | 4,38 | 4,34 | -0,91 | -0,04 | 4,50 | 4,32 | 132.454 |
| 0.50 | B.SANTANDER | 6,90 | 6,94 | +0,58 | +0,04 | 7,05 | 6,68 | 127.091.909 | 0.25 | PARQUES REUNIDOS | 2,40 | 2,40 | +0,00 | = | 2,45 | 2,36 | 75.485 |
| 1.00 | B.VALENCIA | 12,00 | 12,00 | +0,00 | = | 12,30 | 11,94 | 42.305 | 6.01 | PATERNINA | 5,05 | 5,35 | +5,94 | +0,30 | 5,35 | 4,75 | 9.792 |
| 1.00 | B.ZARAGOZANO | 8,65 | 8,55 | -1,16 | -0,10 | 8,70 | 8,45 | 263.873 | 1.20 | PISCANOVA | 9,73 | 10,14 | +4,21 | +0,41 | 10,14 | 9,61 | 101.850 |
| 1.86 | BAMI | 3,18 | 3,18 | +0,00 | = | 3,19 | 3,16 | 175.734 | 0.10 | PRISA | 6,30 | 6,65 | +5,56 | +0,35 | 6,80 | 6,25 | 2.207.056 |
| 2.18 | BANESTO | 7,15 | 7,10 | -0,70 | -0,05 | 7,22 | 7,07 | 1.037.997 | 0.60 | PROSEGUR | 10,07 | 10,06 | -0,10 | -0,01 | 10,22 | 10,00 | 1.069.910 |
| 1.50 | BANKINTER | 24,84 | 24,83 | -0,04 | -0,01 | 25,20 | 23,90 | 757.751 | 0.24 | PULEVA BIOTECH | 3,10 | 3,11 | +0,32 | +0,01 | 3,25 | 3,03 | 90.718 |
| 0.60 | BARON DE LEY | 27,00 | 26,95 | -0,19 | -0,05 | 27,50 | 26,95 | 27.581 | 0.20 | RECOLETOS | 4,50 | 4,50 | +0,00 | = | 4,55 | 4,32 | 355.327 |
| 2.56 | BAYER AG. | 20,50 | 20,70 | +0,98 | +0,20 | 21,50 | 0,00 | 2.220 | 2.00 | RED ELECTRICA | 9,83 | 9,96 | +1,32 | +0,13 | 9,96 | 9,60 | 2.777.896 |
| 0.49 | BBVA | 9,71 | 9,81 | +1,03 | +0,10 | 9,90 | 9,44 | 106.869.885 | 2.00 | REE | 9,83 | 9,96 | +1,32 | +0,13 | 9,96 | 9,60 | 2.777.896 |
| 3.01 | BEFESA | 14,55 | 13,80 | -5,15 | -0,75 | 14,70 | 13,80 | 3.410 | 0.55 | RENO DE MEDICI | 0,74 | 0,74 | +0,00 | = | 0,75 | 0,73 | 37.997 |
| 0.75 | BO.RIOJANAS | 7,15 | 7,48 | +4,62 | +0,33 | 7,50 | 7,00 | 4.637 | 1.00 | REPSOL YPF | 12,85 | 12,98 | +1,01 | +0,13 | 13,15 | 12,70 | 39.223.354 |
| 3.01 | C.A.F. | 38,50 | 38,50 | +0,00 | = | 38,82 | 38,00 | 3.755 | 3.01 | SEDA BARNIA | 1,96 | 1,97 | +0,51 | +0,01 | 1,98 | 1,94 | 72.810 |
| 0.24 | C.V.N.E. | 12,35 | 12,35 | +0,00 | = | 12,35 | 0,00 | 255 | 3.00 | SERVICE POINT SOLUTION | 0,63 | 0,62 | -1,59 | -0,01 | 0,65 | 0,62 | 1.319.858 |
| 1.00 | CAMPOFRIO | 8,76 | 8,75 | -0,11 | -0,01 | 8,95 | 8,65 | 12.801 | 0.60 | SNIACE | 0,56 | 0,57 | +1,79 | +0,01 | 0,59 | 0,52 | 1.441.718 |
| 0.60 | CARREFOUR | 12,49 | 12,10 | -3,12 | -0,39 | 12,49 | 11,75 | 839.679 | 2.00 | SOGECABLE | 9,35 | 9,46 | +1,18 | +0,11 | 9,90 | 8,75 | 4.129.418 |
| 1.50 | CEM. PORTLAND | 35,80 | 36,00 | +0,56 | +0,20 | 36,47 | 35,54 | 205.001 | 0.20 | SOL-MELIA | 4,00 | 3,92 | -2,00 | -0,08 | 4,00 | 3,82 | 1.415.485 |
| 1.00 | CEPSA | 18,08 | 18,20 | +0,66 | +0,12 | 18,20 | 17,28 | 898.566 | 6.01 | SOS CUETARA | 15,54 | 15,57 | +0,19 | +0,03 | 15,60 | 15,46 | 34.228 |
| 3.00 | COLONIAL | 14,75 | 14,80 | +0,34 | +0,05 | 14,90 | 14,47 | 751.032 | 0.60 | SOTOGRADE | 6,63 | 6,96 | +4,98 | +0,33 | 6,96 | 6,56 | 77.979 |
| 0.15 | CORTEFIEL | 4,62 | 4,57 | -1,08 | -0,05 | 4,94 | 4,50 | 1.386.647 | 3.00 | TAFISA | 3,69 | 3,69 | +0,00 | = | 3,69 | 3,60 | 3.015 |
| 3.00 | DINAMIA | 11,75 | 11,75 | +0,00 | = | 11,89 | 11,52 | 43.605 | 0.92 | TAVEX ALGODONERA | 3,03 | 3,01 | -0,66 | -0,02 | 3,12 | 3,00 | 248.265 |
| 0.60 | DOGI | 3,63 | 3,60 | -0,83 | -0,03 | 3,65 | 3,45 | 14.917 | 1.00 | TECNOCOM | 3,60 | 3,67 | +1,94 | +0,07 | 3,95 | 3,58 | 14.040 |
| 1.00 | DRAGADOS | 16,51 | 16,26 | -1,51 | -0,25 | 16,75 | 16,16 | 3.028.335 | 0.5 | TEF. MOVILES | 6,69 | 6,78 | +1,35 | +0,09 | 6,83 | 6,45 | 4.446.381 |
| 3.00 | DURO FELGUERA | 6,00 | 6,09 | +1,50 | +0,09 | 6,15 | 5,90 | 16.831 | 1.00 | TELEFONICA | 9,77 | 9,89 | +1,23 | +0,12 | 9,92 | 9,22 | 223.026.536 |
| 2.86 | E.I. ARAGONESAS | 5,10 | 5,10 | +0,00 | = | 5,12 | 5,10 | 4.292 | 0.03 | TELEPIZZA | 0,81 | 0,79 | -2,47 | -0,02 | 0,86 | 0,79 | 1.665.448 |
| 1.00 | EADS | 10,65 | 10,85 | +1,88 | +0,20 | 11,52 | 10,18 | 137.513 | 2.00 | TERRA | 4,57 | 4,56 | -0,22 | -0,01 | 4,66 | 4,34 | 10.454.602 |
| 0.60 | EBRO PULEVA | 7,20 | 7,15 | -0,69 | -0,05 | 7,77 | 7,11 | 478.795 | 6.00 | TESTA INM. | 9,80 | 9,35 | -4,59 | -0,45 | 9,35 | 0,00 | 1.000 |
| 1.00 | ELEC NOR | 21,80 | 22,00 | +0,92 | +0,20 | 22,00 | 22,00 | 9.560 | 0.05 | TPI | 3,22 | 3,17 | -1,55 | -0,05 | 3,38 | 3,16 | 4.001.390 |
| 1.44 | ENACO | 8,00 | 8,00 | +0,00 | = | 8,00 | 0,00 | 456 | 0.45 | TUBACEX | 1,28 | 1,29 | +0,78 | +0,01 | 1,31 | 1,27 | 4.232.475 |
| 1.50 | ENAGAS | 6,12 | 6,08 | -0,65 | -0,04 | 6,20 | 5,98 | 8.896.089 | 3.01 | TUDOR | 3,97 | 3,97 | +0,00 | = | 3,81 | 3,80 | 482 |
| 4.50 | ENCE | 14,20 | 14,34 | +0,99 | +0,14 | 14,40 | 14,07 | 54.059 | 3.01 | U.E.FENOSA | 13,07 | 12,93 | -1,07 | -0,14 | 13,15 | 12,51 | 4.379.802 |
| 1.20 | ENDESA | 11,69 | 11,62 | -0,60 | -0,07 | 11,76 | 11,32 | 26.856.229 | 6.01 | UNILAND | 93,55 | 93,55 | +0,00 | = | 93,60 | 93,20 | 1.405 |
| 3.01 | EPPIC | 0,22 | 0,22 | +0,00 | = | 0,00 | 0,00 | 0 | 1.50 | UNIPAPEL | 12,80 | 12,99 | +1,48 | +0,19 | 12,99 | 12,73 | 39.078 |
| 0.36 | ERCROS | 0,35 | 0,34 | -2,86 | -0,01 | 0,35 | 0,34 | 959.174 | 2.16 | URALITA | 6,20 | 6,18 | -0,32 | -0,02 | 6,22 | 6,13 | 130.845 |
| 1.00 | ESP.ZINC | 1,86 | 1,86 | +0,00 | = | 1,90 | 1,85 | 11.030 | 6.04 | URBAS | 0,40 | 0,38 | -5,00 | -0,02 | 0,42 | 0,37 | 127.990 |
| 2.00 | EUROPAC | 2,80 | 2,78 | -0,71 | -0,02 | 2,87 | 2,76 | 29.882 | 1.19 | URBIS | 5,55 | 5,61 | +1,08 | +0,06 | 5,80 | 5,36 | 742.464 |
| 1.21 | EUROPISTAS | 4,66 | 4,64 | -0,43 | -0,02 | 4,73 | 4,64 | 346.904 | 1.00 | VALLEHERMOSO | 9,87 | 9,79 | -0,81 | -0,08 | 9,93 | 9,61 | 2.475.085 |
| 0.20 | FAES | 10,94 | 10,93 | -0,09 | -0,01 | 11,00 | 10,70 | 60.790 | 1.02 | VIDRALA | 8,45 | 8,50 | +0,59 | +0,05 | 8,54 | 8,37 | 29.643 |
| 1.20 | FASTIBEX | 1,35 | 1,35 | +0,00 | = | 1,35 | 0,00 | 464 | 0.30 | VISCOFAN | 6,85 | 6,85 | +0,00 | = | 7,23 | 6,80 | 217.590 |
| 1.00 | FCC | 22,18 | 21,87 | -1,40 | -0,31 | 22,50 | 21,52 | 864.756 | 1.00 | VOLKSWAGEN | 35,00 | 37,09 | +5,97 | +2,09 | 37,09 | 35,00 | 3.504 |
| 1.00 | FERROVIAL | 25,70 | 25,25 | -1,75 | -0,45 | 25,93 | 24,72 | 803.238 | 0.10 | ZARDOYA OTIS | 12,60 | 12,54 | -0,48 | -0,06 | 12,90 | 12,50 | 325.699 |
| 0.30 | FUNESPAÑA | 4,40 | 4,40 | +0,00 | = | 4,40 | 4,26 | 38.936 | 0.05 | ZELTIA | 5,99 | 5,98 | -0,17 | -0,01 | 6,25 | 5,81 | 2.011.329 |

LOS QUE MAS SUBEN DE LA SEMANA

LOS QUE MAS BAJAN DE LA SEMANA

| Valor | Cierre | %S. | Dif.S. | Valor | Cierre | %S. | Dif.S. |
|-----------------|--------|------|--------|-------------|--------|-------|--------|
| VOLKSWAGEN | 37,09 | 5,97 | 2,09 | BEFESA | 13,80 | -5,15 | -0,75 |
| PATERNINA | 5,35 | 5,94 | 0,30 | URBAS | 0,38 | -5,00 | -0,02 |
| PRISA | 6,65 | 5,56 | 0,35 | TESTA INM. | 9,35 | -4,59 | -0,45 |
| GRUPO INMOCARAL | 0,84 | 5,00 | 0,04 | CARREFOUR | 12,10 | -3,12 | -0,39 |
| SOTOGRADE | 6,96 | 4,98 | 0,33 | ERCROS | 0,34 | -2,86 | -0,01 |
| INDOINTERN. | 3,14 | 4,67 | 0,14 | GAS NATURAL | 19,07 | -2,85 | -0,56 |
| INBESOS | 2,25 | 4,65 | 0,10 | JAZZTEL PLC | 0,37 | -2,63 | -0,01 |
| BO.RIOJANAS | 7,48 | 4,62 | 0,33 | ACERALIA | 14,77 | -2,51 | -0,38 |
| PESCANOVA | 10,14 | 4,21 | 0,41 | TELEPIZZA | 0,79 | -2,47 | -0,02 |
| INDRA | 6,79 | 3,82 | 0,25 | ALTADIS | 21,78 | -2,16 | -0,48 |
| MAPFRE VIDA | 32,90 | 2,02 | 0,65 | IBERIA | 1,39 | -2,11 | -0,03 |
| TECNOCOM | 3,67 | 1,94 | 0,07 | SOL-MELIA | 3,92 | -2,00 | -0,08 |
| EADS | 10,85 | 1,88 | 0,20 | FERROVIAL | 25,25 | -1,75 | -0,45 |
| ACERINOX | 35,91 | 1,84 | 0,65 | ACS | 31,65 | -1,71 | -0,55 |
| SNIAE | 0,57 | 1,79 | 0,01 | AMPER | 1,85 | -1,60 | -0,03 |

LOS MAS NEGOCIADOS DE LA SEMANA

INTERMEDIARIOS MAS ACTIVOS DE LA SEMANA

| Valor | VolumenS. | Media Diaria | Intermediario | Electivo(m)S. | TítulosS. |
|-------------|-------------|--------------|---------------------------|---------------|-------------|
| TELEFONICA | 223.026.536 | 44.605.307 | Morgan Stanley, S.V., S.A | 2.373.491 | 210.575.642 |
| B.SANTANDER | 127.091.909 | 25.418.382 | BNP Paribas, Suc.España | 828.176 | 84.495.829 |
| BBVA | 106.869.885 | 21.373.977 | Deutsche Securities | 652.159 | 69.807.082 |
| JAZZTEL PLC | 65.159.168 | 13.031.834 | BBVA Bolsa | 611.278 | 62.223.749 |
| REPSOL YPF | 39.223.354 | 7.844.671 | Credit Suisse First Bost. | 586.750 | 58.161.040 |
| ENDESA | 26.856.229 | 5.371.246 | Caja Madrid Bolsa | 538.116 | 58.423.946 |
| IBERIA | 18.885.413 | 3.777.083 | SANT.CENT.HISPA.BOL.(Mad) | 459.551 | 57.940.000 |
| IBERDROLA | 16.540.335 | 3.308.067 | UBS Warburg Securities | 451.520 | 43.658.056 |
| TERRA | 10.454.602 | 2.090.920 | Ahorro Corporacion Finan. | 435.275 | 56.606.545 |
| ENAGAS | 8.896.089 | 1.779.218 | Merrill Lynch | 420.940 | 62.989.339 |
| ALTADIS | 8.656.644 | 1.731.329 | Banesto Bolsa | 405.247 | 44.413.351 |
| AMADEUS-A | 8.629.589 | 1.725.918 | Gaesco Bolsa (Bar) | 402.547 | 48.237.595 |
| INDITEX | 6.629.820 | 1.325.964 | Adepa (Bar) | 371.906 | 46.213.992 |
| GAS NATURAL | 5.407.901 | 1.081.580 | SANT.CENT.HISPA.BOL.(Val) | 322.097 | 31.399.570 |
| B.POPULAR | 4.560.907 | 912.181 | IBERSECURITIES (Bar) | 298.157 | 25.006.371 |

DERIVADOS FINANCIEROS: MEFF

| Valor | Anterior | Último | Dif. | Dif. % | Máx. | Min. | Volumen | Open |
|-------------|----------|----------|--------|--------|-----------|----------|---------|--------|
| Fut.Ibex35 | 6.425,50 | 6.436,50 | +11,00 | 0,17 | 6.485,000 | 6.350,00 | 9.245 | 34.024 |
| Fut.Minibex | 6.425,50 | 6.436,50 | +11,00 | 0,17 | 6.485,000 | 6.350,00 | 6.426 | 3.272 |

Fut. Sobre Bono Nacional

| Valor | Anterior | Último | Dif. | Dif. % | Máx. | Min. | Volumen | Open |
|--------------------|----------|--------|-------|--------|--------|-------|---------|------|
| Fut.Maz.03 BN E-10 | 97,46 | 97,61 | +0,15 | 0,15 | 97,720 | 97,72 | 5 | 214 |

Fut. Sobre Acciones

| Valor | Anterior | Último | Dif. | Dif. % | Máx. | Min. | Volumen | Open |
|------------------|----------|--------|-------|--------|-------|-------|---------|---------|
| Fut. B.Santander | 6,88 | 6,92 | +0,04 | 0,58 | 7,02 | 6,79 | 1.372 | 258.698 |
| Fut. BBVA | 9,76 | 9,86 | +0,10 | 1,02 | 9,95 | 9,62 | 2.423 | 149.639 |
| Fut. Endesa | 11,76 | 11,68 | -0,08 | -0,68 | 11,77 | 11,57 | 551 | 71.259 |
| Fut. Iberdrola | 14,01 | 13,84 | -0,17 | -1,21 | 13,98 | 13,66 | 77 | 47.620 |
| Fut. Inditex | 22,11 | 22,16 | +0,05 | 0,23 | 22,30 | 21,80 | 56 | 423 |
| Fut. Repsol | 12,77 | 12,90 | +0,13 | 1,02 | 12,95 | 12,75 | 158 | 11.619 |
| Fut. Tel.Moviles | 6,73 | 6,82 | +0,09 | 1,34 | 6,80 | 6,72 | 112 | 316 |
| Fut. Telefónica | 9,82 | 9,94 | +0,12 | 1,22 | 9,96 | 9,66 | 4.147 | 548.344 |

EVOLUCION DE LOS PRINCIPALES INDICES

| Nombre | Cierre Sem.Ant. | Cierre Semanal | Dif.%S | Dif.S | Max.S. | Min.S. |
|---------------------------|-----------------|----------------|--------|--------|----------|----------|
| INDICE IBEX 35 | 6.433,00 | 6.438,90 | 0,09 | 5,9 | 6.475,60 | 6.237,40 |
| FTSE 100 LONDRES | 3.934,00 | 3.974,10 | 1,02 | 40,1 | 4.015,40 | 3.865,80 |
| CAC 40 PARIS | 3.152,29 | 3.160,13 | 0,25 | 7,84 | 3.232,34 | 3.054,33 |
| DAX (PERFORMANCEINDEX) | 3.037,68 | 3.037,06 | -0,02 | -0,62 | 3.156,56 | 2.932,93 |
| DOW JONES INDUSTRIAL AVG. | 8.776,18 | 8.730,17 | -0,52 | -46,01 | 8.818,55 | 8.596,61 |
| STANDARD & POOR'S S&P 500 | 927,57 | 924,16 | -0,37 | -3,41 | 932,89 | 917,66 |
| DOW JONES EURO STOXX50 | 2.492,18 | 2.487,21 | -0,20 | -4,97 | 2.551,47 | 2.404,38 |
| NASDAQ COMPOSITE | 1.438,46 | 1.438,04 | -0,03 | -0,42 | 1.457,45 | 1.414,47 |

PROXIMOS PAGOS DE DIVIDENDOS

| Nombre | Concepto | Div Año | Div Ejer | Ejerc | Bruto | Neto | F Pago |
|-------------|----------|---------|----------|-------|-------|------|-----------|
| GAS NATURAL | A Cuenta | 1 | 1 | 2002 | 0,17 | 0,14 | 10-ene-03 |
| BBVA | A Cuenta | 1 | 3 | 2002 | 0,09 | 0,08 | 10-ene-03 |
| ENAGAS | A Cuenta | 1 | 1 | 2002 | 0,09 | 0,08 | 17-ene-03 |
| URALITA | A Cuenta | 1 | 1 | 2002 | 0,12 | 0,1 | 17-ene-03 |
| CORTEFIEL | Complem. | 1 | 1 | 2001 | 0,12 | 0,1 | 17-ene-03 |

AMPLIACIONES DE CAPITAL EN CURSO

| Nombre | Nuevas | Viejas | Inic Amp | Fin Amp | P Título | Desembolso | Teórico Acc |
|-------------|--------|--------|----------|---------|----------|------------|-------------|
| ACESA | 1 | 20 | 27/12/02 | 10/1/03 | 3 | 0 | 0,55 |
| EBRO PULEVA | 1 | 4 | 21/03 | 16/1/03 | 0,6 | 0 | 1,94 |
| 0 | 0 | 0 | 0/1/00 | 0/1/00 | 0 | 0 | 0 |

EVOLUCION HISTORICA DE LA BOLSA DE MADRID



RATIOS DEL IBEX 35

| Sector | Nombre | Pond Ibex | Precio (Euros) | Capitalización (MLNS Eur) | PER 2003 | PER 2004 | CRTO.BPA 03-04E |
|----------------|--------------------|-----------|----------------|---------------------------|----------|----------|-----------------|
| Construcción | ACCIONA | 1,11% | 40,75 | 2.590 | 16,57 | 15,39 | 11,36% |
| Metal Mecánica | ACERINOX | 1,02% | 35,91 | 2.363 | 11,92 | 7,80 | 22,38% |
| Comunicación | ACESA | 1,47% | 11,10 | 3.879 | 20,44 | 18,80 | 8,77% |
| Construcción | ACS | 0,87% | 31,65 | 2.028 | 11,18 | 9,92 | 11,96% |
| Alimentación | ALTADIS | 2,86% | 21,78 | 6.653 | 14,54 | 12,98 | 12,67% |
| Tecnología | AMADEUS | 0,78% | 4,10 | 2.441 | 17,62 | 13,82 | 22,81% |
| Metal Mecánica | ARCELOR | 1,09% | 11,90 | 6.332 | 26,79 | 5,88 | 110,26% |
| Banca | BANCO POPULAR | 3,73% | 39,90 | 8.664 | 13,56 | 12,01 | 11,78% |
| Banca | BANKINTER | 0,81% | 24,83 | 1.881 | 16,98 | 14,77 | 13,44% |
| Banca | BBVA | 13,48% | 9,81 | 31.351 | 13,88 | 12,57 | 12,22% |
| Banca | BSCH | 14,23% | 6,94 | 33.093 | 14,48 | 12,83 | 10,70% |
| Construcción | DRAGADOS | 1,20% | 16,26 | 2.802 | 11,28 | 10,08 | 10,20% |
| Eléctricas | ENAGAS | 0,62% | 6,08 | 1.452 | 13,30 | 12,75 | 11,68% |
| Eléctricas | ENDESA | 5,29% | 11,62 | 12.303 | 8,82 | 8,63 | 8,88% |
| Construcción | FCC | 0,74% | 21,87 | 2.916 | 10,60 | 9,57 | 10,67% |
| Construcción | FERROVIAL | 1,14% | 25,25 | 3.542 | 12,51 | 12,98 | 2,81% |
| Eléctricas | GAMESA | 0,58% | 16,53 | 1.341 | 15,22 | 13,34 | 22,59% |
| Eléctricas | GAS NATURAL | 3,67% | 19,07 | 8.539 | 11,94 | 12,71 | 6,53% |
| Eléctricas | IBERDROLA | 5,34% | 13,76 | 12.405 | 13,28 | 11,73 | 11,75% |
| Transporte | IBERIA | 0,55% | 1,39 | 1.269 | 7,37 | 6,28 | 18,32% |
| Tecnología | INDITEX | 3,55% | 22,04 | 13.738 | 29,66 | 24,41 | 19,67% |
| Tecnología | INDRA | 0,43% | 6,79 | 1.029 | 17,58 | 15,36 | 14,11% |
| Inmobiliaria | METROVACESA | 0,58% | 20,70 | 1.357 | 11,25 | 10,79 | 5,94% |
| Varios | NH HOTELES | 0,42% | 8,20 | 980 | 11,03 | 10,25 | 9,98% |
| Comunicación | PRISA | 0,38% | 6,65 | 1.455 | 16,68 | 16,86 | 8,42% |
| Eléctricas | RED ELECTRICA | 0,35% | 9,96 | 1.347 | 14,20 | 13,20 | 13,85% |
| Químicas | REPSOL | 6,82% | 12,98 | 15.847 | 9,13 | 11,55 | -1,68% |
| Tecnología | SOGECABLE | 0,39% | 9,46 | 918 | 14,20 | 107,03 | 13,85% |
| Comunicación | TELEFONICA | 20,68% | 9,89 | 48.072 | 0,00 | 19,74 | 0,00% |
| Comunicación | TELEFONICA MOVILES | 1,26% | 6,78 | 29.361 | 0,00 | 21,59 | 0,00% |
| Comunicación | TERRA | 1,19% | 4,56 | 2.773 | 0,00 | 0,00 | 0,00% |
| Tecnología | TPI | 0,50% | 3,17 | 1.167 | 16,00 | 14,26 | 11,25% |
| Eléctricas | UNION FENOSA | 1,69% | 12,93 | 3.939 | 11,84 | 11,23 | 10,43% |
| Inmobiliaria | VALLEHERMOSO | 0,65% | 9,79 | 1.515 | 7,93 | 8,19 | -2,20% |
| Varios | ZELTIA | 0,52% | 5,98 | 1.200 | 101,28 | 85,81 | 59,60% |

Renta 4

REGALAMOS

el importe de los gastos*

AL TRASPASAR SU CARTERA DE VALORES

La bolsa cerca

Consulte las condiciones de la promoción a través de la web www.r4.com, o visítenos en nuestra oficina de Renta 4 en Albacete: Marqués de Molins, 3 - 4ª Pta.

www.r4.com

* En corretajes gratis

Renta 4 S.V.B., S.A. Entidad registrada con el nº 1 en la C.N.M.V

FONDOS DE INVERSION

| Nombre | Fondo | V.Liq.Ul | Patrim.(M) | Participes | %Mes | %Año | Fecha | Nombre | Fondo | V.Liq.Ul | Patrim.(M) | Participes | %Mes | %Año | Fecha |
|-----------------------------------|-------|----------|------------|------------|--------|--------|----------|---------------------------------------|-------|----------|------------|------------|-------|--------|----------|
| AHORRO CORPORACION GESTION | | | | | | | | DWS INVESTMENS (DEUTSCHE BANK) | | | | | | | |
| CAJA MURCIA | FIM | 9,96 | 4,39 | 276 | 0,00 | 0,08 | 10/1/03 | DWS B.TURISM | FIM | 3,59 | 3,08 | 359 | -0,74 | 0,51 | 8/1/03 |
| INVERMONTE | FIM | 15,82 | 3,44 | 179 | 0,00 | 0,06 | 9/1/03 | DWS BENEFIC | FIM | 6,74 | 10,31 | 106 | -0,19 | 1,05 | 8/1/03 |
| C.MURCIA GAR | FIM | 6,86 | 18,92 | 616 | 0,02 | 0,06 | 9/1/03 | DWS B.INSTIT | FIM | 6,50 | 7,50 | 169 | 0,36 | 5,67 | 8/1/03 |
| AHORROFONDO | FIM | 34,64 | 424,46 | 28.545 | 0,42 | 3,55 | 9/1/03 | DWS ACCIONES | FIM | 13,41 | 66,23 | 3.057 | 0,37 | 5,64 | 8/1/03 |
| EL MONTE F-S | FIM | 9,14 | 2,81 | 83 | 0,21 | 0,84 | 9/1/03 | DWS B.UNIVER | FIM | 3,55 | 31,30 | 2.048 | -1,34 | 2,64 | 8/1/03 |
| FOND CCM REN | FIM | 10,95 | 18,49 | 1.024 | 0,01 | 0,08 | 9/1/03 | GAESCO-GESTION | | | | | | | |
| FONDIN.CASTI | FIAMM | 901,91 | 17,77 | 871 | 0,01 | 0,06 | 10/1/03 | GAESCO EMERG | FIM | 65,79 | 7,52 | 1.157 | -0,51 | 0,88 | 8/1/03 |
| DINERFONDO | FIAMM | 1.994,94 | 65,67 | 2.716 | 0,01 | 0,06 | 10/1/03 | GAESCO MULTI | FIM | 39,74 | 1,85 | 256 | -2,91 | 4,00 | 8/1/03 |
| ALLIANZ RAS GESTION | | | | | | | | GAESCO SMALL | FIM | 4,41 | 5,97 | 927 | -0,92 | 2,62 | 8/1/03 |
| ALLIANZ FOND | FIM | 89,33 | 167,11 | 166 | -0,223 | -0,223 | 3/1/03 | GESATLANTICO | | | | | | | |
| ALLIAN MIXTO | FIM | 6,10 | 16,96 | 101 | 1,047 | 1,049 | 3/1/03 | ATL.MUNDIB.2 | FIM | 7,01 | 51,00 | 1.708 | 0,03 | 0,02 | 8/1/03 |
| ALLIA VARIAB | FIM | 4,04 | 140,01 | 131 | 3,12 | 3,121 | 3/1/03 | ATL.MIXTO2 | FIM | 5,87 | 30,66 | 1.383 | -0,28 | 0,34 | 8/1/03 |
| BANKPYME | | | | | | | | AT.MIXTO3 | FIM | 5,49 | 7,53 | 403 | 0,17 | 1,92 | 8/1/03 |
| B.F.C.MIXE15 | FIM | 6,99 | 12,17 | 1.991 | 0,07 | 0,51 | 9/1/03 | ATL.EUROACCI | FIM | 3,69 | 13,51 | 1.296 | -1,63 | 1,40 | 8/1/03 |
| B.F.C.EUROFI | FIM | 6,91 | 3,40 | 165 | -0,16 | -0,11 | 9/1/03 | ATL.MIXTO4 | FIM | 4,68 | 12,06 | 783 | -0,91 | 0,87 | 8/1/03 |
| B.MUL.TOPFU | FIM | 5,70 | 11,02 | 3.823 | -0,15 | 2,53 | 9/1/03 | GESBANKINTER | | | | | | | |
| B.MULTIGESTO | FIM | 4,66 | 8,96 | 2.713 | -0,67 | 1,34 | 9/1/03 | BK.GARANT.J8 | FIM | 707,13 | 41,86 | 1.580 | 0,00 | 1,48 | 22/10/02 |
| BANSABADELL INVERSION | | | | | | | | BKIND.A.100 | FIM | 368,68 | 30,54 | 209 | -1,41 | -22,52 | 22/10/02 |
| INVERSAB.70 | FIM | 12,35 | 82,38 | 4.555 | -0,70 | 1,35 | 8/1/03 | BKIND.E.50 | FIM | 329,59 | 2,90 | 242 | -0,51 | -32,90 | 22/10/02 |
| ASC.PATRIMON | FIM | 9,75 | 26,43 | 100 | -0,09 | -0,01 | 8/1/03 | BK.GARANT.M | FIM | 77,11 | 25,12 | 958 | 0,01 | 1,71 | 22/10/02 |
| SAB.DEU.EURO | 0 | 6,96 | 171,19 | 3 | -0,10 | -0,02 | 8/1/03 | BK.MIXTO2 | FIM | 685,12 | 128,86 | 6.788 | -0,86 | -13,93 | 22/10/02 |
| INVERSAB.50 | FIM | 4,65 | 9,65 | 474 | -0,60 | 0,91 | 8/1/03 | BK.FUTU.IBEX | FIM | 40,98 | 13,88 | 667 | 0,30 | -27,06 | 22/10/02 |
| SAB.JAP.BOLS | 0 | 2,18 | 9,31 | 680 | -1,25 | -1,43 | 8/1/03 | BK.GARANT.4 | FIM | 1.146,23 | 44,07 | 417 | -0,08 | 3,13 | 22/10/02 |
| BARCLAYS FONDOS | | | | | | | | BK.GARANT.E | FIM | 678,65 | 27,98 | 1.151 | 0,00 | 1,11 | 22/10/02 |
| BARC.BOLSA.G | FIM | 4.479,74 | 29,39 | 1.532 | -1,66 | 1,98 | 9/1/03 | BKIND.J.225 | FIM | 382,40 | 1,97 | 242 | -1,97 | -11,51 | 22/10/02 |
| BARC.BOL.ESP | FIM | 15,09 | 119,90 | 4.327 | 0,77 | 6,71 | 9/1/03 | BK.JAPON.GAR | FIM | 742,10 | 39,31 | 1.558 | -0,03 | 0,95 | 22/10/02 |
| BARC.BOL.EI | FIM | 566,80 | 8,96 | 486 | 0,63 | -23,97 | 11/12/02 | GESBETA MEEES PIERSON | | | | | | | |
| BBVA GESTORA | | | | | | | | BETA.DEUDA | FIM | 12,31 | 20,15 | 260 | -0,08 | -0,06 | 9/1/03 |
| BBVA2002 | FIM | 758,43 | 36,65 | 1.201 | 0,02 | 0,04 | 9/1/03 | BETA.EURO.CO | FIM | 7,79 | 94,01 | 94 | -0,05 | 0,63 | 9/1/03 |
| BBVA.B.EURO.P | FIM | 56,80 | 424,59 | 21.451 | -1,00 | 2,37 | 9/1/03 | BETA.ACTIVOS | FIM | 740,96 | 32,03 | 229 | 0,00 | 0,06 | 9/1/03 |
| BBBONO2004D | FIM | 1.060,01 | 178,83 | 8.006 | 0,12 | 0,04 | 9/1/03 | BETA.ACOS | FIM | 88,03 | 14,40 | 604 | 0,73 | 6,38 | 9/1/03 |
| BBVA.B.USA | FIM | 12,23 | 21,85 | 923 | -0,87 | -1,02 | 9/1/03 | BETA.REN.PLU | FIM | 6,59 | 14,50 | 424 | 0,00 | 0,22 | 9/1/03 |
| BBVA2007 | FIM | 885,64 | 67,37 | 1.670 | 0,55 | 0,03 | 9/1/03 | BETA.EURO.AA | FIM | 4,71 | 13,88 | 1.135 | 0,64 | 1,93 | 9/1/03 |
| BBA.BONOS.EM | FIM | 671,82 | 3,69 | 176 | -0,47 | -0,27 | 9/1/03 | BETA.VALOR | FIM | 13,05 | 19,24 | 896 | 0,28 | 1,61 | 9/1/03 |
| BBVA.FOND.CA | FIM | 7,52 | 109,91 | 4.547 | 0,04 | 0,03 | 9/1/03 | GESTORA BANCAJA | | | | | | | |
| BBVAB.2004A | FIM | 7,41 | 28,83 | 1.198 | 0,15 | 0,05 | 9/1/03 | B.R.V.EURO | FIM | 395,45 | 20,35 | 832 | 1,24 | 4,27 | 9/1/03 |
| BB.OPORT.INT | FIM | 4,79 | 48,47 | 11.422 | 0,33 | 3,71 | 9/1/03 | BANC.REN.FIJ | FIM | 6,08 | 44,76 | 2.289 | 0,42 | 1,19 | 9/1/03 |
| BBVA.OPOR.EU | FIM | 6,17 | 116,06 | 31.081 | -1,07 | 2,97 | 9/1/03 | BANCAJ.R.V. | FIM | 413,73 | 20,86 | 1.092 | 0,76 | 6,95 | 9/1/03 |
| BBVA2005 | FIM | 670,66 | 9,04 | 428 | 0,26 | 0,05 | 9/1/03 | BANCAJA.CONS | FIM | 1.082,45 | 22,50 | 2.460 | 0,57 | 3,43 | 9/1/03 |
| BBVABOL.USA | FIM | 10,86 | 200,52 | 9.220 | 1,44 | 5,21 | 9/1/03 | INVERCAIXA GESTION | | | | | | | |
| BBVABIOTEN | FIM | 4,66 | 2,83 | 536 | -0,12 | 2,23 | 9/1/03 | FONCAIXA.A36 | FIM | 12,00 | 19,88 | 460 | -0,01 | 0,10 | 8/1/03 |
| BBVA.B.ACT. | FIM | 6,41 | 78,13 | 2.342 | 0,02 | 0,03 | 9/1/03 | FONCAIXA.A8 | FIM | 12,65 | 17,81 | 4.278 | -0,01 | 0,08 | 8/1/03 |
| BBVABOLPLAZ | FIM | 6,11 | 70,5 | 3.793 | 0,27 | 0,06 | 9/1/03 | FONCAIXA.A4 | FIM | 15,79 | 19,73 | 1.128 | 0,02 | 0,11 | 8/1/03 |
| BBVA.BOL.MUN | FIM | 9,16 | 4,23 | 4 | -0,13 | 4,21 | 9/1/03 | FONCAIXA.A7 | FIM | 16,04 | 1.346,63 | 4.971 | -0,02 | 0,13 | 8/1/03 |
| BBVAB.2005C | FIM | 10,29 | 53,79 | 2 | 0,27 | 0,07 | 9/1/03 | MORGAN STANLEY DW | | | | | | | |
| BBVA.BIOFAR | FIM | 519,79 | 112,01 | 17.636 | -0,93 | -1,19 | 9/1/03 | EURO.DEUDA | FIM | 7,53 | 22,69 | 1.045 | 0,19 | 0,09 | 9/1/03 |
| BBV.BONO2003 | FIM | 807,88 | 116,52 | 1.498 | 0,11 | 0,03 | 9/1/03 | COVAP.FONDO | FIM | 6,34 | 0,75 | 55 | 0,50 | 1,19 | 9/1/03 |
| BBVA.100X100 | FIM | 1.171,23 | 328,88 | 8.184 | 0,24 | 0,20 | 9/1/03 | EURO.SELC | FIM | 5,62 | 19,95 | 2.726 | 0,17 | 1,56 | 9/1/03 |
| BBVAB.2003A | FIM | 6,70 | 98,36 | 2.041 | 0,06 | 0,05 | 9/1/03 | EURO.ACCIONE | FIM | 5,57 | 109,67 | 7.888 | 0,62 | 2,36 | 9/1/03 |
| BBVA.ACT.FTE | FIAMM | 1.260,33 | 382,05 | 20.972 | 0,04 | 0,05 | 9/1/03 | EURO.INDICE | FIM | 4,74 | 40,09 | 4.591 | 1,57 | 3,80 | 9/1/03 |
| BSCH GESTION | | | | | | | | EURO.VARIABL | FIM | 5,19 | 21,82 | 1.861 | 0,36 | 1,91 | 9/1/03 |
| BCH.TECNOLOG | FIM | 12,39 | 2,3 | 1.125 | 2,64 | 8,97 | 9/1/03 | BOLSA.INTERN | FIM | 7,06 | 14,46 | 1.151 | 0,62 | 4,17 | 9/1/03 |
| SANT.R.F.PR | FIM | 71,78 | 200,09 | 5.495 | -0,08 | 0,06 | 9/1/03 | RENDA 4 GESTORA | | | | | | | |
| BCH.RENTASSP | FIM | 69,83 | 61,06 | 1.836 | -0,03 | 0,09 | 9/1/03 | RENDA.4.GLOB | FIM | 8,63 | 6,55 | 110 | 0,64 | 3,54 | 9/1/03 |
| BCH.RENTASSR | FIM | 70,74 | 96,51 | 2.709 | -0,03 | 0,11 | 9/1/03 | R.4.TECNOLOGI | FIM | 1,46 | 3,28 | 2.013 | 2,49 | 8,90 | 9/1/03 |
| BCH.S.F.EURO | 0 | 36,96 | 4,27 | 13 | -0,45 | 2,31 | 9/1/03 | RENDA.4.MULT | FIM | 6,02 | 10,40 | 1.089 | -0,84 | 1,68 | 9/1/03 |
| SANT.ONG'S | FIM | 66,88 | 192,41 | 2.148 | 0,00 | 0,05 | 9/1/03 | ARAGON.PATRI | FIM | 5,34 | 3,41 | 224 | -0,09 | 0,85 | 9/1/03 |
| BCH.SECTOR.S | FIM | 27,24 | 2,43 | 515 | 0,92 | 3,63 | 9/1/03 | RENDA4.A-MIX | FIM | 4,21 | 12,66 | 102 | 0,57 | 3,68 | 9/1/03 |
| BOLS.IBEROAM | FIM | 401,41 | 12,33 | 1.530 | 1,51 | 4,80 | 9/1/03 | EUROCA.MIXTO | FIM | 9,57 | 2,92 | 101 | 0,17 | 1,26 | 9/1/03 |
| BCH.SALUD | FIM | 43,74 | 10,12 | 2.228 | 0,73 | 2,47 | 9/1/03 | EUROPA.ESTE | FIM | 8,95 | 3,63 | 258 | 0,03 | 2,64 | 9/1/03 |
| BCH.SAYPLUS | FIM | 57,20 | 6,42 | 146 | 0,23 | 0,67 | 9/1/03 | ALHAMBRA | FIM | 12,26 | 27,49 | 1.295 | 0,00 | 1,83 | 9/1/03 |
| BCH.SEL.F.GL | FIM | 42,73 | 34,08 | 5.286 | -0,32 | 2,55 | 9/1/03 | RENDA.FONMIX | FIM | 1.033,98 | 17,72 | 1.154 | 0,03 | 0,03 | 9/1/03 |
| BAN.BOL.EUR | FIM | 4,26 | 61,8 | 3.812 | 1,46 | 3,46 | 9/1/03 | RENDA.4.AHO | FIM | 12,01 | 20,89 | 501 | 0,07 | 0,10 | 9/1/03 |
| SANT.CONSUMO | FIM | 4,76 | 4,52 | 462 | 0,21 | 0,96 | 9/1/03 | RENDA.4.INDI | FIM | 10,66 | 8,90 | 475 | 0,01 | 0,06 | 9/1/03 |
| SAN.FON.FINA | FIM | 4,37 | 23,53 | 2.890 | 1,11 | 3,78 | 9/1/03 | RENDA.4.ACTI | FIM | 6,61 | 3,55 | 102 | 0,21 | 2,75 | 9/1/03 |
| SANT.BOL.EU5 | FIM | 685,10 | 81,41 | 3.414 | -0,15 | 0,06 | 9/1/03 | REN.BOLSAPLU | FIM | 589,16 | 4,86 | 297 | 0,10 | 0,40 | 9/1/03 |
| SAN.EUR4060 | FIM | 4,85 | 82,93 | 2.635 | 0,90 | 2,40 | 9/1/03 | REN.TES.BOL | FIM | 70,41 | 13,58 | 132 | 0,03 | 0,29 | 9/1/03 |
| SAN.BOL.INDI | FIM | 1.145,16 | 421,68 | 13.247 | 0,00 | 0,04 | 9/1/03 | RENDA4.MERCA | FIM | 5,90 | 6,30 | 105 | 0,65 | 6,46 | 9/1/03 |
| SAN.ELECCION | FIM | 591,72 | 162,19 | 8.049 | 0,00 | 0,04 | 9/1/03 | CAPITAL.PLUS | FIM | 5,24 | 3,80 | 252 | 0,43 | 3,58 | 9/1/03 |
| SAN.GLO.TITA | FIM | 632,82 | 78,17 | 9.502 | -0,07 | 0,12 | 9/1/03 | RENDA.CICLOS | FIM | 404,49 | 3,88 | 119 | 0,69 | 4,65 | 9/1/03 |
| SANT.DOLAR | FIM | 856,08 | 4,56 | 249 | -0,71 | -1,57 | 9/1/03 | RENDA.AZUL | FIM | 6,01 | 3,18 | 102 | 0,17 | 1,49 | 9/1/03 |
| SANT.B.EUP.3 | FIM | 823,16 | 248,23 | 8.665 | 0,01 | 0,09 | 9/1/03 | RENDA4.CARTER | FIM | 6,10 | 3,88 | 102 | 0,53 | 5,20 | 9/1/03 |
| SAN.LATIN.AS | FIM | 608,29 | 100,4 | 13.090 | 0,00 | 0,00 | 9/1/03 | RENDA4.JAPON | FIM | 4,05 | 12,53 | 2.339 | -0,17 | -0,15 | 9/1/03 |
| SAN.BOL.ASE3 | FIM | 952,66 | 237,54 | 8.206 | -0,02 | 0,72 | 9/1/03 | RENDA.4.LATI | FIM | 6,61 | 3,26 | 899 | -0,13 | 5,32 | 9/1/03 |
| SANT.LIQUID | FIM | 63,28 | 42,92 | 1.306 | 0,00 | 0,04 | 9/1/03 | RENDA.4.BOL | FIM | 11,68 | | | | | |

EL ANÁLISIS

Análisis técnico del futuro del Ibex-35

El año 2003 ha comenzado con subidas para la mayoría de los mercados de renta variable a nivel internacional, y el Ibex, por su parte, no ha sido una excepción a este comportamiento alcista generalizado de las Bolsas.

Resulta interesante recordar el punto de partida del índice español en cuanto a su situación técnica:

La evolución de los precios en los últimos meses está plasmándose en una formación chartista que podría ser de finalización o agotamiento de la tendencia bajista primaria de largo plazo. No obstante, esa opción aún es una mera posibilidad, ya que han de cumplirse toda una serie de elementos técnicos para que se produzca el desarrollo de esta figura y pueda llevar al mercado a una cierta recuperación a medio plazo.

El primero de estos elementos de momento se está consiguiendo: la zona vital de los 6.000 - 5.800 puntos ha actuado en calidad de soporte. Es conveniente seguir vigilando este nivel, pues su ruptura podría desvirtuar esa posible subida en los próximos meses. Por ahora parece que sigue apreciándose interés comprador en la zona.

El segundo elemento de la formación lo constituye una posterior ruptura de la resistencia de los 6.800 puntos con claridad y decisión. El Ibex aún se halla relativamente lejos de ese nivel, pero, si continúa el buen tono del mercado, podría ocurrir esa circunstancia.

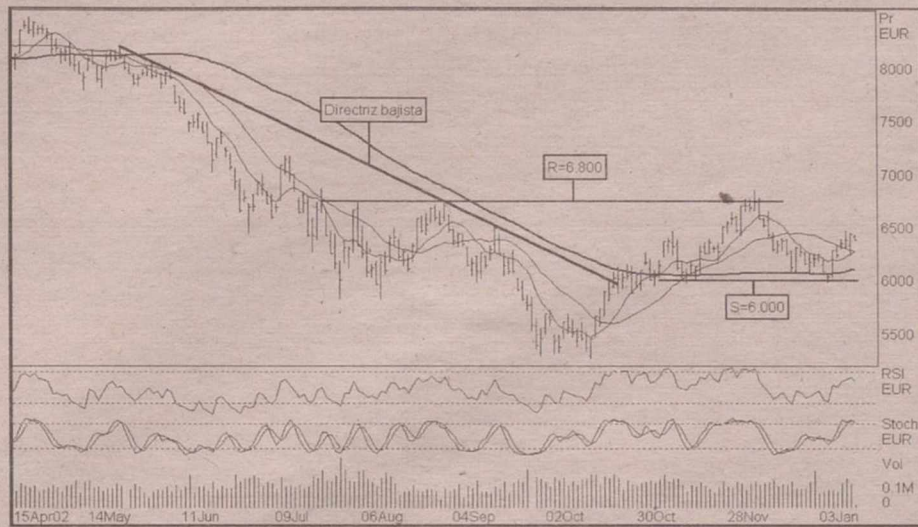

A pesar de todo no hay que dejar de lado algunas de las objeciones a las subidas, entre ellas el escaso volumen, la concentración de las compras en los blue chips y el débil aspecto técnico de la mayoría de los índices europeos.

En resumen, por lo que respecta al Ibex, el pilar central de su situación técnica lo constituye el soporte de 5.800-6.000 puntos. Debido a que ha provocado un rebote alcista en este año 2003 y que de momento parece intacta su fiabilidad, la estrategia es de mantener con stop loss en 5.800 puntos.

NOTICIAS DE LA SEMANA

SERVICE POINT SOLUTION

Ha vendido la totalidad de su paquete accionario en Ola a Comunitel por 2 mlns de euros, suponiendo la salida definitiva de la compañía del sector de las telecomunicaciones. Con esta operación cumple con su objetivo de 2002 de reforzar el modelo de negocio de la compañía concentrándose completamente en los servicios de reprografía digital y gestión de documentos.

TELEFÓNICA

Ha ejercido una opción de compra sobre acciones de Antena3 TV, propiedad hasta ahora del BSCH. Este paquete de acciones representa el 11,7% del capital de la televisión privada, por lo que con esta operación, Telefónica eleva su participación en Antena3 hasta el 59,2%. Esta operación facilita una posible operación de venta de este paquete de acciones, a lo que estaría obligada Telefónica en el caso de que la fusión digital siga adelante. Seguimos estando positivos en el sector de telecomunicaciones, algo más neutrales en Telefónica debido a su exposición a Latinoamérica.

BANCO POPULAR

Ha acordado la compra del

75% del banco portugués BNC por un importe equivalente al 4,5% del Banco Popular. El objetivo de la operación es incrementar su exposición al mercado portugués, donde cuenta con escasa presencia, e implementar allí el modelo de banca que ha llevado a cabo en España. Respecto al restante 25%, se propone lanzar una OPA en los mismos términos acordados con Amorin, siendo ésta en efectivo. Recomendamos aprovechar posibles recortes por debajo de 40 euros/acción para tomar posiciones en el valor de cara a la

presentación de resultados.

TELEFONICA MOVILES

Portugal Telecom ha comentado que su joint venture con Telefónica Móviles en Brasil ha conseguido 900.000 clientes en el mes de diciembre. Esta cifra es un 17,6% más que el mismo mes del año anterior y supone un crecimiento mensual del 7%. Estas cifras son sensiblemente superiores a los crecimientos obtenidos en los últimos meses (TEM ha crecido a ritmos del 3% en los anteriores trimestres) y mejores de lo esperado,

aún teniendo en cuenta el repunte de ventas previsto en la campaña de Navidad.

FERROVIAL

La compañía española ha anunciado que invertirá 50 millones de euros en la construcción de la segunda de las denominadas Torres de la Expo del parque de la Naciones de Lisboa. El proyecto residencial constará de 135 dúplex, de entre 107 y 375 metros cuadrados. Su construcción se iniciará este año y la entrega se prevé para el último trimestre de 2004.

CONSULTORIO FISCAL

Cálculo de la base imponible

La reforma fiscal introduce importantes cambios en el impuesto de la renta de las personas físicas. Es de destacar, el hecho de que ésta supone una rebaja en las cantidades a pagar, ya que bajan los tramos, que se sitúan entre el 15% para el más bajo y el 45% para las rentas más altas. Una de las novedades recogidas en la reforma es el Nuevo cálculo de la base imponible; se definen con más precisión y orden las partidas que determinan la base imponible y la base liquidable.

Así mismo, se agradece que se haya producido redondeo de las magnitudes recogidas en euros

(límite personal y familiar, reducciones, deducciones y límites cuantitativos) desapareciendo así los céntimos y decimales.

Hay que tener en cuenta que para determinar la renta del período impositivo hay que seguir unos pasos: en primer lugar los rendimientos se obtendrán por diferencia entre ingresos computables y los gastos deducibles. Las ganancias y pérdidas patrimoniales se determinarían por la diferencia entre los valores de transmisión y adquisición. Seguidamente se aplicarán las reducciones correspondientes y por último se hará la integración y compensación de rentas según su origen.

A partir de este momento, hay que minorar la renta en los mínimos personal y familiar para obtener la base imponible. Hasta el 2002 estos

mínimo personales y familiares sufrían incrementos en función de su edad o de la edad de sus descendientes, por el grado de minusvalía y por los ascendientes. Para el 2003, estos aspectos serán recogidos a través de reducciones especiales de la base imponible.

Es en este momento cuando se aplica a la base imponible las reducciones, tanto algunas ya conocidas, como las que ha introducido la reforma del impuesto para el año 2003. Las reducciones son las siguientes: por rendimientos de trabajo, por prolongación de la actividad laboral, por movilidad geográfica, por cuidado de niños, por edad, por asistencia a discapacitados, por aportaciones y contribuciones a sistemas de previsión social y por pensiones compensatorias.

COMENTARIO

Modificación del régimen para el lanzamiento de una OPA

El ministro de Economía, Rodrigo Rato, ha hecho público el borrador de Real Decreto que modifica el régimen de Ofertas Públicas de Adquisición de Acciones vigente.

Según las modificaciones introducidas por el Ejecutivo, será necesario lanzar una OPA por el 100%, en lugar del actual 75%, del capital de la sociedad afectada cuando se pretenda adquirir el 50% o más de la misma, o bien, cuando adquiriendo menos del 50%, se tenga la intención de designar a más de la mitad de sus consejeros.

También, se establece la obligación de lanzar una OPA por el 10% del capital de la sociedad afectada cuando se pretenda alcanzar un porcentaje inferior al 25% y se tenga intención de designar entre un tercio y la mitad de los consejeros de ésta.

Según declaró Rato, otro aspecto importante de esta nueva normativa es la necesidad de lanzar OPA cuando los anteriores supuestos de control se den en el plazo de dos años desde que se haya adquirido un porcentaje de capital de la sociedad afectada.

Además, se flexibiliza el actual régimen de OPAS competidoras, permitiendo sucesivas mejoras de la oferta inicial y suprimiendo la exigencia de que la mejora de los precios en las ofertas competidoras deba ser, al menos, del 5%.

El ministro de Economía afirmó que con este Real Decreto se eliminará una fuente de riesgo de fuga de información privilegiada, al permitir la acreditación ante al CNMV de la constitución de los avales bancarios hasta 48 horas después de la presentación de la OPA, en vez de previamente como se exige en la actualidad. Por último, señaló que se admitirán las ofertas sometidas a condición, con sujeción al régimen general de las obligaciones condicionales del código civil.

Rato señaló que esta modificación se realiza a esperas de la finalización de una regulación armonizada de OPAS para toda la UE y obedece al objetivo general de aumentar la protección de los accionistas minoritarios en los supuestos de cambio de control de las sociedades cotizadas.

La información de esta página ha sido confeccionada por RENTA 4

NYSE
Nasdaq
AMEX
Frankfurt
París
Milán
Londres
Amsterdam
Estocolmo

Contratación
en bolsa
internacional

Opere en los principales
mercados desde:

25 \$ USA
30 €
Zona Euro

Renta 4

Sociedad de Valores y Bolsa, S. A.

Para más información

902 15 30 20

www.R4.com

Renta 4,
Sociedad de Valores
registrada con el nº 1
en la C.N.M.V

COMENTARIO BURSÁTIL SEMANAL

El índice Ibox-35 finalizó la semana con una subida del 3,23% impulsado por el buen comportamiento de Telefónica con un alza del 9,8% y de los bancos BSCH (3,9%) y BBVA (2,8%) en una semana caracterizada por una elevada volatilidad intrasesión.

El flujo de noticias positivas llegadas desde Brasil y Argentina, ayudó al mercado doméstico con fuertes inversiones en la zona, batiendo el comportamiento del resto de mercados europeos. El DAX alemán corrigió parte su rentabilidad conseguida la semana anterior, ante la debilidad de sus datos macroeconomicos. Se mantuvo la incertidumbre sobre la posible guerra en Iraq que unido a la inestabilidad en Venezuela, mantiene los precios del petroleo por encima de 31 \$/baril, lo que acabó lastrando a Iberia que cayó un 9,7%. Desde Estados Unidos conocimos el plan de reactivación económica que presento el presidente George Bush en el que se destaca la eliminación de la tributación actual de los dividendos empresariales, decisión favorable para las acciones con elevada rentabilidad por dividendo.

En los mercados de deuda y divisas destacar que el Banco Central Europeo se reunió el jueves dejando los tipos de interés sin cambios en el 2,75% mientras que el dólar seguía debilitándose frente al euro marcando cruces por encima de 1,056 \$/eur en la sesión del viernes.

Servicio de Estudios de Gaesco

EVOLUCIÓN SEMANAL IBEX 35

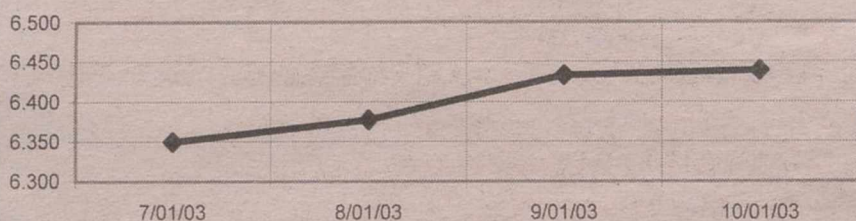

COTIZACIONES EURO STOXX 50 (19:00h)

| Valor | Cotiz. | % sem | Valor | Cotiz. | % sem |
|------------------|--------|-------|------------------|----------|-------|
| ABN AMRO HLDG | 16,24 | 0,87 | GENERALI ASSIC | 20,06 | 0,10 |
| AEGON NV | 13,68 | 1,94 | SOC GENERALE-A | 56,45 | -2,50 |
| AHOLD NV | 13,34 | 4,14 | BAYER HYPO-UND V | 15,25 | -7,29 |
| AIR LIQUIDE | 126,60 | -1,40 | ING GROEP NV-CVA | 16,79 | -0,06 |
| ALLIANZ AG-REG | 94,58 | -2,90 | LAFARGE SA | 73,05 | -2,66 |
| AVENTIS SA | 52,85 | -1,40 | LVMH MOET HENNES | 38,25 | -6,75 |
| BASF AG | 37,19 | -2,34 | MUENCHENER RUE-R | 118,00 | -4,17 |
| BAYER AG | 21,02 | -2,69 | NOKIA OYJ | 15,80 | -2,23 |
| BBVA | 9,75 | 2,20 | L'OREAL | 71,80 | -2,97 |
| DANONE | 127,50 | -2,15 | PHILIPS ELECTRON | 18,03 | 0,45 |
| BNP PARIBAS | 40,52 | 0,30 | ROYAL DUTCH PETR | 42,94 | 0,26 |
| CARREFOUR SA | 40,10 | -5,65 | REPSOL YPF SA | 13,04 | 2,76 |
| ALCATEL A | 5,30 | 13,73 | RWE AG | 26,22 | 0,42 |
| AXA | 13,70 | -3,52 | SANOFI-SYNTHELAB | 56,40 | -2,93 |
| DEUTSCHE BANK-R | 45,04 | -4,29 | SANTANDER | 6,95 | 4,04 |
| DAIMLERCHRYSLER | 30,19 | -2,01 | ST GOBAIN | 28,34 | -4,58 |
| DEUTSCHE TELEKOM | 13,44 | 2,60 | SIEMENS AG-REG | 42,74 | -1,18 |
| ENDESA SA | 11,52 | 1,32 | SANPAOLO IMI SPA | 6,94 | 3,63 |
| ENEL SPA | 5,28 | 3,77 | SUEZ SA | 18,66 | 8,49 |
| ENI SPA | 14,80 | -4,80 | TELEFONICA SA | 9,88 | 9,66 |
| E.ON AG | 43,12 | 2,18 | TELECOM ITALIA | 7,30 | -1,50 |
| VIVENDI UNIVERSA | 17,55 | 5,34 | TIM SPA | 4,63 | 3,86 |
| FORTIS | 16,26 | -5,52 | UNICREDITO ITALI | 3,80 | -2,21 |
| TOTAL FINA ELF | 133,70 | -3,40 | UNILEVER NV-CVA | 58,00 | -1,53 |
| FRANCE TELECOM | 21,61 | 13,44 | VOLKSWAGEN AG | 36,40 | -3,96 |
| | | | EuroStoxx | 2.490,30 | -0,48 |

COTIZACIONES IBEX 35

| Valor | Cotiz. | % sem | Valor | Cotiz. | % sem |
|------------------|--------|--------|------------------|----------|-------|
| ACESA INFRAESTRL | 11,12 | -2,88 | INDITEX | 22,10 | -0,23 |
| ACS ACTIVIDADES | 31,74 | 0,76 | ARCELOR | 11,85 | -2,87 |
| ACERINOX SA | 36,00 | -0,94 | METROVACESA | 20,50 | -1,11 |
| ALTADIS SA | 21,77 | -1,05 | NH HOTELES SA | 8,18 | -2,73 |
| AMADEUS GLOBAL-V | 4,08 | -1,69 | BANCO POPULAR | 39,85 | 0,25 |
| ACCIONA S.A. | 40,80 | 1,37 | PRISA | 6,63 | 1,84 |
| BBVA | 9,75 | 2,20 | RED ELECTRICA | 9,90 | 3,13 |
| BANKINTER | 24,71 | 0,86 | REPSOL YPF SA | 13,04 | 2,76 |
| DRAGADOS | 16,23 | -3,62 | SANTANDER | 6,95 | 4,04 |
| ENDESA SA | 11,52 | 1,32 | SOGECABLE | 9,52 | 0,74 |
| ENAGAS | 6,09 | 2,53 | TELEFONICA SA | 9,88 | 9,66 |
| FCC FOM CONST | 21,90 | -0,45 | TELEFONICA MOVIL | 6,76 | 5,79 |
| FERROVIAL | 25,30 | -0,98 | TPI TELEF | 3,16 | -4,24 |
| GAMESA CORP TECI | 16,54 | -0,30 | TERRA NETWORKS | 4,56 | 2,24 |
| GAS NATURAL SDG | 18,95 | 0,69 | UNION FENOSA | 12,93 | 3,36 |
| IBERDROLA SA | 13,60 | 1,64 | VALLEHERMOSO SA | 9,82 | -1,31 |
| IBERIA LINEA AER | 1,38 | -10,39 | ZELTIA SA | 6,01 | 0,00 |
| INDRA SISTEMAS | 6,77 | 0,15 | IBEX 35 | 6.438,90 | 3,23 |

DATOS SEMANALES

| ESPAÑA | | ZONA EURO | | ESTADOS UNIDOS | |
|--------|---------------------|----------------|-----------------------|-----------------|---------------------------------|
| Lun 13 | Ventas al por menor | Mie 15 (12:00) | Costes Laborales | Mar 14 (14:30) | Ventas al por menor |
| Mar 14 | IPC | Vie 17 (12:00) | Producción Industrial | Mier 15 (14:30) | Índice Precios Producción |
| | | | | Juev 16 (14:30) | IPC |
| | | | | Vier 17 (15:50) | Ind. Confianza (Univ. Michigan) |

COMENTARIO: EBRO PULEVA

El grupo alimentario Ebro Puleva, resultado de la fusión de Azucarera Ebro Agrícola y Puleva en octubre del año 2000, es el primero de su sector a nivel doméstico. El grupo se estructura en cinco unidades: Azucarera Ebro, Puleva Food, Puleva Biotech, lansa y Herba. En el negocio de la leche, a través de las marcas Puleva, Leyma-Ram y el Castillo controla un 15% del mercado doméstico. Dentro del sector de la alimentación en el mercado doméstico, pensamos que Ebro Puleva es la mejor opción tanto por el nivel y la mejora de los márgenes en las divisiones que se consideran estratégicas, como por el fuerte potencial de crecimiento que presentan los negocios en los que ha diversificado en las actividades relacionadas con la biotecnología y el bioetanol, como por la previsible reordenación accionarial que mejorará la liquidez y podría convertir a la compañía en una futura candidata a entrar en el Ibox 35. Además según nuestro modelo de valoración por descuento de cash-flows libres, y teniendo en cuenta la reciente ampliación de capital liberada en la proporción de 1 acción nueva por cada 4 acciones antiguas, el valor objetivo se establecería cerca de los 15 euros. Creemos que es una buena oportunidad para comprar aprovechando la sobreventa en la que cotiza a niveles muy cercanos a los mínimos históricos, y teniendo en cuenta que la rentabilidad esperada del dividendo puede estar este año cerca del 3%. Un último aliciente podría venir de la mano de la activación del plan de recompra de acciones anunciado y todavía no llevado a cabo por el equipo gestor.

EVOLUCIÓN: EBRO PULEVA



C/ Marqués de Villares, 28
02003 Albacete
Tel.: 967 55 00 93
Fax: 967 55 04 44

CONTRATACIÓN DE FUTUROS Y OPCIONES DE MEFF EN GAESCO.COM

Lo más intenso de la bolsa
al instante

www.gaesco.com
GAESCO
La experiencia es capital.

Contratación de futuro y opciones de MEFF

Se prorrogó por una semana ante la respuesta de los internautas

La II Campaña de Seguridad en la Red termina el martes 14

□ LT

La III Campaña de Seguridad en la Red alcanza los 400.000 usuarios con una media aproximada desde que se lanzase el pasado mes de noviembre de 65.000 visitantes diarios, quienes han visualizado 4,36 millones de páginas webs y se han descargado 305.000 soluciones antivirus y de cortafuegos 'PC-Cillin 9' de Trend Micro, según señaló el presidente de la Asociación de Internautas (AI), Víctor Domingo, promotora de esta campaña.

Ante el éxito de la iniciativa de seguridad en Internet, la asociación de usuarios ha prorrogado esta tercera edición de la campaña, que estaba previsto que finalizase el pasado 7 de enero de 2003 y se ha prolongado hasta el próximo martes, día 14.

Para ello, y según precisó Domingo, cuentan con el beneplácito de los patrocinadores de la misma que, como en el caso de Trend Micro, están de acuerdo en ampliar la licencia de explotación de las soluciones de seguridad ofrecidas para su descarga a través de www.seguridadenlared.org.

Entre las razones que han motivado esta ampliación de campaña destaca el "éxito" que ha tenido el programa 'Spybot Search & Destroy 1.2', una herramienta para eliminar todo tipo de elementos 'spyware' que atentan contra la privacidad de los sistemas, que se presentó e incluyó en esta iniciativa el pasado viernes desde entonces ha alcanzado las 6.000 descargas.

Comprobado el "interés" de los internautas por esta nueva aplicación disponible de forma gratuita en www.seguridadenlared.org, los promotores de la citada iniciativa han coincidido en la importancia de difundir durante más tiempo la misma para facilitar su uso a los interesados.

Además, el presidente de la AI señaló que la solución 'CheckDialer anti-906' ha alcanzado las 67.000 descargas. Estos datos reflejan --agregó-- la buena marcha de la campaña que en su tercera edición ha despertado gran interés entre los usuarios.

Paralelamente al éxito de esta campaña, el Centro de Alerta Temprana sobre Virus y Seguridad Informática (CAT) --órgano dependiente del Ministerio de Ciencia y Tecnología (MCYT)-- y diversas compañías de seguridad infor-

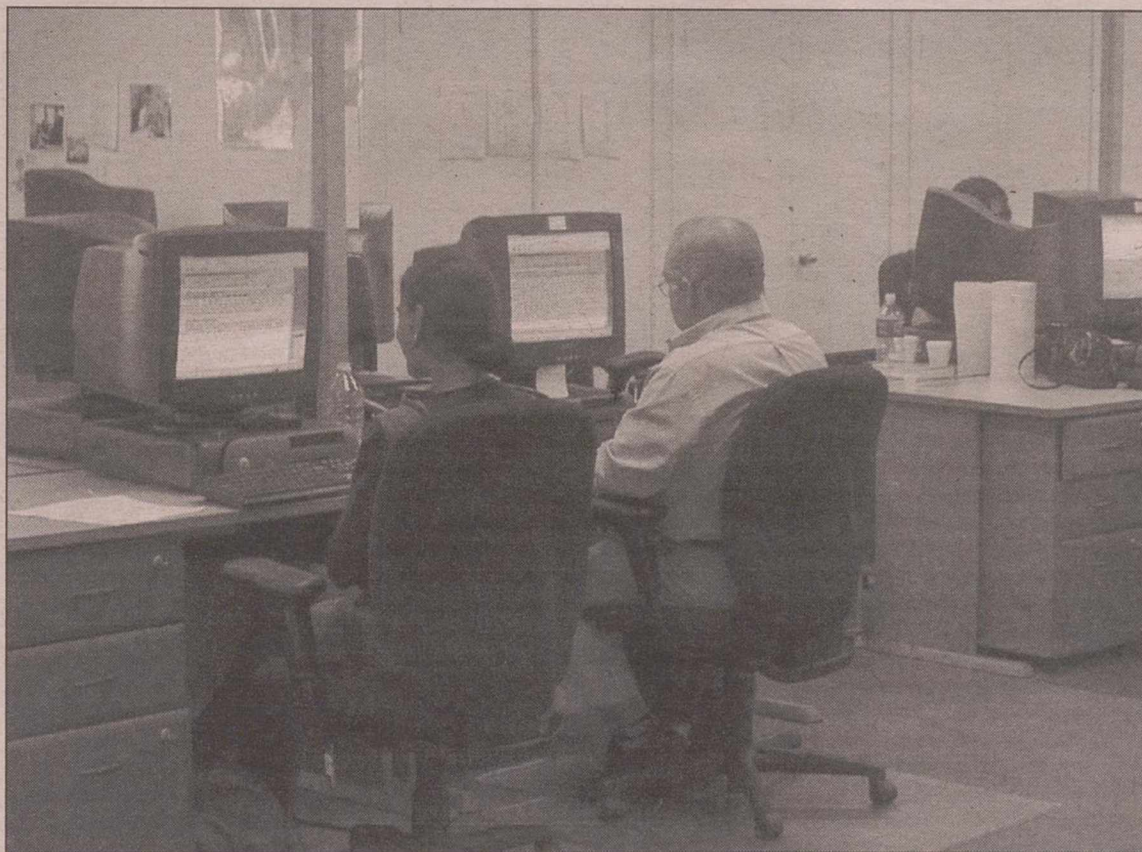

Tres campañas seguidas con un éxito creciente.

mática han informado sobre la aparición del virus 'Lirva', también conocido como 'Naith', que, pese a no haber alcanzado todavía una excesiva difusión, podría experimentar una considerable dispersión en las próximas 24 horas debido a sus características.

SE TRATA DE UN GUSANO DE ENVÍO MASIVO

Se trata de un gusano de envío masivo de correo electrónico, que también puede propagarse mediante programas de chat (IRC, ICQ) y de intercambio de archivos (KaZaA), así como recursos compartidos de red. Si se recibe con 'Microsoft Outlook' aprovecha una vulnerabilidad (MS01-020) de éste para autoejecutarse con la simple apertura o vista previa del correo.

El virus provoca la detención de programas antivirus y cortafuegos, y en sistemas operativos 'Windows 95, 98 y Millennium' envía por correo electrónico al autor del virus las contraseñas de accesos a red almacenadas en la memoria caché.

El 'e-mail' en el que llega 'Lirva' tiene características variables, ya que tanto el asunto como el cuerpo de texto y el nombre del fichero adjunto se seleccionan a partir de una lista de opciones. Entre los

temas que menciona para engañar al usuario figura el nombre de la cantante Avril Lavigne, recientemente nominada a varios Grammy.

Aunque el CAT lo ha catalogado con una peligrosidad "baja", sus responsables recomendaron no bajar la guardia debido a que su detección en uno de los sensores de la 'Red Iris' ha sido muy elevada, por

lo que de continuar en las próximas horas una difusión similar alcanzaría cotas de infección similares a las del peligroso 'Klez', que sigue copando la primera posición.

Panda Software ya ha recogido varias incidencias causadas por este gusano por lo que recomienda extremar las precauciones y actualizar las soluciones antivirus.

BSA emprendió medio millar de acciones legales en España

La alianza contra la piratería informática BSA realizó 471 acciones legales contra diferentes empresas españolas que presuntamente atentaron contra la propiedad intelectual del software durante el año 2002, informaron fuentes de esta asociación internacional, integradas por algunas de las principales empresas de sector.

Del total de estas acciones antipiratería, 351 correspondieron a empresas que presuntamente utilizaron software de origen ilegal y el resto son acciones contra el canal de distribución informático por presunta copia y distribución de material ilegal.

Con estas acciones, BSA ha obtenido 234.380 euros, en concepto de pago de años para los propietarios de los derechos de autor, a los que hay que añadir otros 178.038,84 euros por compra de nuevas licencias de las empresas tras su regularización.

BSA realizó en el 2002 un total de 15 registros en España, de ellos cuatro en compañías pertenecientes al canal de distribución informático.

Dentro de las campañas de concienciación, información y regularización del uso de software ilegal, BSA contactó, en 2002, con 72.600 empresas de todos los sectores.

“La piratería musical nunca cesará en Internet”

□ LT

La piratería musical en Internet no desaparecerá nunca, afirmó el presidente de la Asociación de Industrias de la Grabación de Estados Unidos (RIIA), Cary Sherman. En declaraciones a la BBC, señaló que ni siquiera las duras acciones legales emprendidas contra los portales de la Red que proporcionan música gratuita lograrán terminar con ella.

Según el responsable de la RIIA, asociación que reúne a los principales sectores de la industria discográfica estadounidense, el objetivo, más que acabar con la piratería en Internet, es intentar evitar su avance sin control. "Nuestra intención no es eliminar la música pirata o los servicios ilegales entre usuarios. Con que podamos tener un control razonable, nos damos por satisfechos, aunque queda un largo camino para alcanzarlo".

Aún así, se mostró partidario de establecer fuertes controles de seguridad "en las oficinas, universidades y todos aquellos lugares con acceso público a la Red". Según la Federación Internacional de la Industria Fonográfica (IFPI), el 99 por ciento de los archivos de música descargados en la Red no son legales y unos quinientos millones de bases de contenido musical están a disposición de cualquier cibernauta que quiera copiarlas.

Estas afirmaciones coinciden con la absolución del joven noruego Jon Lech Johansen, ante la denuncia de las compañías productoras de DVD, por crear un programa informático que anula el código de seguridad de los discos DVD y por haber facilitado, presuntamente, la copia ilegal de estos productos.

Un tribunal de Oslo consideró esta semana que tiene derecho a crear y utilizar su programa para visionar sus propios discos DVD a través de su ordenador. El joven creó un programa llamado "DeCSS" que anula la protección de seguridad de sus propios discos DVD con la intención de poder visionarlos en un ordenador personal bajo un sistema operativo Linux.

Impartido en el campus universitario de Albacete

Curso de postgrado sobre economía y empresa en Internet

□ LT

El Salón de Grados de la Escuela Politécnica Superior de Albacete acogió en la tarde del jueves, 9 de enero, la inauguración del "Curso de Especialista en Economía y Derecho de la Tecnología Digital".

A la primera sesión de este curso, organizado por la Fundación General de la UCLM con el patrocinio de la Junta, CCM, Amena, Electrosur y Grupo Pañalón, asistió el vicerrector del Campus, Antonio Roncero, quien destacó el nivel de excelencia del profesorado que lo impartirá, aludiendo al curso como "una oportunidad para la mejora en las perspectivas de empleo de los alumnos dada la importancia de los temas que aborda".

Bajo la dirección de la Catedrática de comercialización e investigación de mercados, Águeda Esteban, y del Catedrático de Derecho Civil, Angel Carrasco, y con la coordinación Académica del Profesor Pascual Martínez, el curso prepara a futuros especialistas en las áreas económica y jurídica dentro del ámbito de la tecnología digital. De esta forma, y según destacó el profesor Carrasco, "se busca crear un profesional mixto que tenga los suficientes conocimientos de economía y derecho como para manejarse en el mundo de las empresas en red".

Dada la gran demanda de personal cualificado en este sector, la Universidad de Castilla La Mancha pretende contribuir a la formación digital y la generación de profesionales que puedan adaptarse a este nuevo marco económico y tecnológico y que sean capaces de aumentar la competitividad y el desarrollo de la región, una de las más desfavorecidas en la carrera tecnológica.

El Curso será impartido por



Un momento del acto inaugural.

Profesores de la Universidad Regional y otras Universidades españolas, contando además con profesionales de la Administración Pública, empresas nacionales y prestigiosos despachos jurídicos como Gómez Acebo & Pombo y Ecija & Asociados, Telefónica Móviles, Alcatel España, MRM Directing, Comisión del Mercado de Telecomunicaciones, etc.

A juicio de Águeda Esteban, a pesar de los continuos vaivenes que se suceden en el mercado de las tecnologías, el curso dotará a los alumnos de los instrumentos necesarios para el desarrollo de su vida profesional, pues, según destacó "abordará aspectos de integración y de especialización referidos a dos puntos clave en la nueva economía, como son el marketing y el apartado jurídico".

Un curso de 180 horas repartido en ocho módulos diferentes

Este Curso tendrá una duración de 180 horas (de enero a junio) y se ha estructurado en 8 módulos. El primero hará una introducción práctica a las tecnologías de la información y las comunicaciones, sobre correo electrónico, piratería en Internet y bases de datos. El segundo se dedicará a la regulación de las telecomunicaciones, órganos reguladores, régimen contable y fiscal y derecho de la competencia, para pasar a un tercer módulo centrado en la nueva economía y la estrategia empresarial sobre creación y gestión de empresas virtuales, marketing en Internet, gestión de la información y recursos humanos. Los módulos cuarto y quinto se centrarán en la propiedad intelectual y el comercio electrónico, incidiendo en cuestiones como las creaciones musicales en Internet, protección de datos, tiendas virtuales, los contratos con consumidores y la firma electrónica. El marketing y la publicidad en Internet centrará el sexto módulo y, en los dos últimos, se profundizará en los modelos de negocios y mercados de valores y en la fiscalidad, así como en protección penal y responsabilidad civil.

Caja Duero cierra un acuerdo con 40 corporaciones locales sobre pago de impuestos a través de la Red

□ LT

Caja Duero ha llegado a un acuerdo con 31 ayuntamientos, ocho diputaciones y otros organismos para hacer posible el pago de impuestos municipales a través de internet, por lo que a partir de ahora los impuestos emitidos por esas instituciones se podrán pagar cómodamente desde el ordenador.

Los pagos que ya se pueden realizar son el Impuesto sobre Bienes Inmuebles (IBI Urbano o Rústico), el Impuesto sobre Actividades Económicas (IAE) y el Impuesto sobre Vehículos de Tracción Mecánica (IVTM), entre otros, además de que Caja Duero ofrece la posibilidad de domiciliar estos recibos.

Para utilizar este moderno servicio, los usuarios únicamente tienen que ser clientes de Caja Duero y ser usuarios del serpor internet de la entidad.

Los ayuntamientos de la región con los que se ha llegado a este acuerdo son Avila, Benavente, Burgos, Laguna de Duero, León, Medina del Campo, Ponferrada, Salamanca, Segovia y Soria, mientras que las diputaciones son las de Palencia, Salamanca, Segovia, Valladolid y Zamora. Otros organismos de la región con los que se ha firmado este acuerdo son la Confederación Hidrográfica del Duero, las guías sanitarias de la Junta, y las licencias de caza.

Asimismo, se beneficiarán de este acuerdo el Principado de Asturias, los ayuntamientos de Alcobendas, Alicante, Algeciras, Badajoz, Ceuta, Collado Villalba, Córdoba, Gandía, Jerez de la Frontera, Logroño, Majadahonda, Mérida, Mostoles, Oviedo, Plasencia, Pontevedra y Riobobos y las diputaciones de Badajoz, Cuenca y Jaén.

También Caja Duero, como entidad colaboradora de la Agencia Tributaria, facilita a todos sus clientes la presentación y pago de impuestos, y el acceso a la subasta de bienes.

El número de líneas ADSL en España se acerca al millón

□ LT

El número de líneas ADSL de acceso a Internet a alta velocidad en España alcanzó las 957.173 antes de Navidades, lo que supone sesenta mil nuevas líneas digitales asimétricas respecto a finales de noviembre, según cifras de los operadores facilitadas por la Asociación de Internautas (AI). No obstante, las previsiones apuntan a que a finales de 2002 se

alcanzó ya el millón de instalaciones de líneas de esta tecnología.

Como en meses precedentes Madrid y Barcelona mantienen su posición destacada de liderazgo en cuanto a concentración de estas líneas de banda ancha. La capital tiene ya 201.806 líneas, ocupando el primer puesto, mientras que Barcelona prosigue en segundo lugar con 189.991, aunque ambas mantiene crecimientos

mensuales similares.

A mucha distancia figuran Valencia, con 42.884 líneas; Málaga (39.226), Alicante (33.608) y Baleares (31.107). Por contra, y al igual que en noviembre, Soria se encuentra a la cola de la clasificación con 857 líneas de conexión a la Red mediante banda ancha, seguida por Teruel (1.337), Ávila (1.352), Zamora (1.357), Cuenca (1.522) y Segovia (1.620).

Los usuarios de banda aceptan pagar los contenidos

□ LT

Los usuarios que disponen de banda ancha para acceder a Internet a alta velocidad están más dispuestos a pagar por acceder a contenidos 'online' que los internautas que se conectan a través de telefonía fija convencional, según un estudio sobre los 'Consumidores europeos' realizado por Jupiter.

El estudio apunta que uno de cada cuatro usuarios de banda ancha está predispuesto a pagar por obtener música a

través de la Red, frente al 18 por ciento de los usuarios de conexión convencional.

La misma tendencia se refleja en el pago por contenidos de vídeo. Mientras que cerca de uno de cada cinco usuarios de banda ancha pagaría por ello, sólo un once por ciento de los internautas con acceso a la Red tradicional harían lo propio.

Entre los servicios 'online' que estarían dispuestos a pagar los internautas que navegan a alta velocidad por la Red destacan los relativos a música y vídeos.

AHORA ADESLAS

Elige Adeslas, una Compañía líder, moderna y de futuro. Con un seguro ágil y eficaz, lo que tú quieres en asistencia sanitaria. Ahora y siempre Adeslas, el nuevo estilo de salud.



SERVICIO DE ATENCIÓN DIRECTA - 24 H.
902 200 200
www.adeslas.es
902 205 205
Consultas, gestiones y soluciones

CUADRO MÉDICO. ALBACETE

MEDICINA FAMILIAR

Dr. Adénzar Molpeceres, Alfonso
Dr. Berrocal del Brío, José
Dr. Blázquez Sidera, Juan
Dr. Carbayo Herencia, Julio
Dr. Casaponsa Pérez, Enrique
Clínica Médica
Dr. Naharro Tornero, Francisco
Dr. Navarro Honrubia, Carlos
Dr. Parreño Díaz, José H.
Dr. Peinado González, Javier
Dr. Serna Sánchez, Leopoldo

PEDIATRÍA Y PUERICULTURA

Dr. González Cortés, Enrique
Dr. Jiménez Romero, M^a José
Dr. Martínez Sánchez, M.
Dr. Martínez, Ferrero, Félix
Dr. Notario Herrero, Félix
Dr. Quijada Rubira, Luis
Dr. Ramírez González, Pedro
Dr. Sánchez Posteman, Cristina
Dr. Torres Jiménez, Pedro
Dr. Valdés Martín, José Luis

ENFERMERÍA

Clinica Médica
Clínica Prácticas
Clínica Virgen de los Llanos
Sra. Núñez Muñoz, Raquel
Sr. Sánchez Sánchez, Manuel

MATRONAS

Sra. Calleja López, Filomena
Sra. Marchante Alfaro, Matilde
Sra. Oliver Cerdán, M^a Fe
Sra. Pérez Solano, Alicia
Sra. Sánchez González, Juana
Sra. Solano Román, Alicia

ALERGOLOGÍA

Dr. López Cazaña, Jesús
Dr. Torrecillas Toro, Miguel

CARDIOLOGÍA

Dr. Aguilera Saldaña, Manuel
Dr. Conesa Ramírez, José Ramón
Dr. Lorenzo Alfaro, Agustín
Dr. Masía Pérez, Jesualdo
Dr. Salas Nieto, Jesús

CIRUGÍA CARDIOVASCULAR

Clinica Recoletas

CIRUGÍA GENERAL Y DEL APARATO DIGESTIVO

Dr. García Picazo, Diego
Dr. García Rosa, Alfonso
Dr. González Masegosa, Pascual
Dr. González Moncayo, Salvador
Dr. Monturiol Jalón, Alberto
Dr. Moreno Resina, José María
Dr. Nuño de la Rosa Pozuelo, P.

CIRUGÍA MAXILOFACIAL

Dr. Calderón Polanco, Javier
Clínica Recoletas
Dr. Gómez López, Fernando

CIRUGÍA PLÁSTICA Y REPARADORA

Dr. Serna Ballester, Consuelo
Dr. Terrén Ruiz, Julio

CIRUGÍA VASCULAR Y ANGIOLOGÍA

Dr. Masegosa Medina, Alberto

DERMATOLOGÍA

Dr. Azaña Defez, José Manuel
Dr. Gómez Roa, Joaquín
Dr. Juan Ribas, Juan
Dr. Pérez García, Lorenzo

APARATO DIGESTIVO

Dr. Alcolea Rios, Antonio
Dr. Caneiro Alcubilla, Elena
Dr. Espinosa Serrano, Mariano

ENDOCRINOLOGÍA Y NUTRICIÓN

Dr. Anticona Sandoval, Elyeto
Dr. Camino Calderón, Eloy
Dr. Rueda García, Ascensión
Dr. Sánchez Santos, Jesús

ESTOMATOLOGÍA

Albadent
Dr. Arcos Vidal, José Ricardo
Dr. Cano Blázquez, M^a Dolores
Clínica Dental Dr. Andújar
Clínica Dental Cromancha
Dr. Cuenca Losa, M^a Dolores
Dr. De Santiago Ruana, Paloma
Dr. Fernández Dougnac, Jesús
Dr. García Morante, M^a José

CENTROS HOSPITALARIOS

Dr. Gotor Carrillero, Joaquín
Dr. Hidalgo Lozano, Tomás
Dr. Horacio Lescano, Roberto
Dr. Lucas Abad, Carlos
Dr. Martínez Martínez, Carlos Ricardo
Dr. Polo Martínez, José Luis
Dr. Roldán González, Purificación
Dr. Sotoca Tobarra, Aitor
Dr. Vida Ponferrada, Rafael

HEMATOLOGÍA Y HEMOTERAPIA

Dr. Gómez García, Juan Carlos

MEDICINA INTERNA

Dr. Arnouk Arnouk, Najwan
Dr. Camino Calderón, Eloy
Dr. Sánchez Santos, Jesús
Dr. Solís García del Pozo, Juan Eloy
Dr. Tarraga Rodríguez, Manuel
Dr. Vives Sotos, Manuel

MEDICINA NUCLEAR

Clinica Recoletas
Dra. Llorente Herrero, Esther

NEFROLOGÍA

Dr. Olivás García, Emilio

NEUMOLOGÍA

Dr. Jiménez López, Jesús
Dr. Lorenzo Alfaro, Agustín
Dr. Martínez Raza, Manuel
Dr. Molina Tomás, Antonio
Dr. Romero Rodrigo, Daniel

NEUROLOGÍA

Dr. Martínez Gutiérrez, Agustín
Dr. Puentes Gil, José Manuel

OBSTETRICIA Y GINECOLOGÍA

Dr. García Santos, Francisco
Dra. Gómez García, Teresa
Dr. González Mirasol, Esteban
Dr. Guerrero Labrador, Armando
Dr. Lozano Moreno, Francisco
Dr. Martínez Moratalla-Rovira, José Manuel
Dra. Morcillo Cuevas, Nieves
Dra. Moreno Cuesta, Pilar
Dr. Moya Jiménez, Francisco
Dr. Peinado Naharro, Antonio
Dr. Peregrín González, Ignacio
Dr. Redondo Díaz, Ángel
Dr. Sánchez Peña, José M^a
Dr. Santiburcio López, José Ramón

OFTALMOLOGÍA

Dra. Amores Lloret, Joaquina
Dr. Casponsa Pérez, Enrique
Clínica Recoletas
Dr. Ganzo Gómez, Roberto
Dr. Gómez Ruiz, Pedro José
Dr. López Verdejo, Joaquín
Dr. Pérez Pascual, Santiago

OTORRINOLARINGOLOGÍA

Dr. Acebal Lucía, Manuel
Dr. Casponsa Pérez, Enrique
Dr. Almodovar Alvarez, Carlos
Dr. García Ramos, Josefa
Dr. García Ramos, Josefa
Dr. Rojo Moral, José

PSIQUIATRÍA

Dr. Martínez Gutiérrez, Agustín
Dr. Serna Alcañiz, Eugenio

REUMATOLOGÍA

Dr. Carrión Gil, Miguel
Dr. Sánchez Nieves, Ginés

TRAUMATOLOGÍA Y ORTOPEDIA

Dr. Carrión Gil, Miguel
Dr. Domínguez Morales, Carlos
Dr. Doñate Pérez, Francisco
Dr. Fuster Acebal, Ricardo
Dr. García Galán, Luis
Dr. Jiménez Ortega, Plácido
Dr. Orizaola Paz, Jesús
Dr. Rodríguez-Vellando Fdz.-Carbajal, Eduardo
Dr. Selva Ferrandiz, Juan Ramón
Dr. Touza Pérez, Antonio

UROLOGÍA

Dr. Beltrán Pedrero, José M^a
Dr. López García, Samuel
Dr. Pastor Guzmán, José M^a
Dr. Virseda Rodríguez, Julio

CENTROS HOSPITALARIOS

CENTROS HOSPITALARIOS
Clínica Ntra. Sra. del Rosario
Clínica Recoletas
Clínica Sta. Cristina

URGENCIAS HOSPITALARIAS CLÍNICAS DE URGENCIA

URGENCIAS MÉDICAS Y QUIRÚRGICAS
Clínica Recoletas
Clínica Sta. Cristina

URGENCIAS DOMICILIARIAS

URGENCIAS GENERALES
Clínica Virgen de los Llanos

PRUEBAS DIAGNÓSTICAS

ANÁLISIS CLÍNICOS
Recoletas, Centro de Diagnóstico
Dres. González Moncayo, Fc. y C.
Dr. Mahiquez Jiménez de Córdoba
Laboratorio San Luis
Dr. Serna Martínez, Apolinar

ANATOMÍA PATOLÓGICA

Recoletas, Centro de Diagnóstico
Onzoño, C.B.

PRUEBAS CARDIOVASCULARES

Recoletas, Centro de Diagnóstico

ENDOSCOPIAS

ENDOSCOPIAS DIGESTIVAS
Dra. Caneiro Alcubilla, Elena
Dr. García García, Vicente

NEUROFISIOLOGÍA CLÍNICA

Dr. Martínez Gutiérrez, Agustín
Recoletas, Centro de Diagnóstico

DIAGNÓSTICO POR LA IMAGEN

ECOGRAFÍA
Dr. Mansilla Delicado, Francisco
Dra. Marín Díaz, Amelia
Dr. Marín Díaz, José
Dr. Portela Silva, Francisco Javier
Recoletas, Centro de Diagnóstico

MAMOGRAFÍA

Dr. Mansilla Delicado, Francisco
Dra. Marín Díaz, Amelia
Dr. Marín Díaz, José
Recoletas, Centro de Diagnóstico

RADIOLOGÍA GENERAL / RADIODIAGNÓSTICO

Dr. Mansilla Delicado, Francisco
Dra. Marín Díaz, Amelia
Dr. Marín Díaz, José
Recoletas, Centro de Diagnóstico

TOMOGRAFÍA AXIAL COMPUTERIZADA (T.A.C. - SCANNER)

Dr. Mansilla Delicado, Francisco
Recoletas, Centro de Diagnóstico

RESONANCIA MAGNÉTICA NUCLEAR (R.M.N.)

Dr. Mansilla Delicado, Francisco
Recoletas, Centro de Diagnóstico

TRATAMIENTOS ESPECIALES

REHABILITACIÓN
Clínica Cedrón
Clínica de RHB Física Dr. Azorín
Clínica Fuentes
Fisicocén

PSICOTERAPIA

Sr. Córcoles Sendra, Fco. José
Sra. Soria Antonio, Pilar

AMBULANCIAS

Transalozano Albacete
Ambulancias Bienvenido

OXIGENOTERAPIA

AIR LIQUIDE MEDICINAL

CUADRO MÉDICO PROVINCIA

ALMANSA

MEDICINA FAMILIAR
Dr. Alonso Guervós, Carlos
Consultorio Médico Almansa
Dr. Sánchez Ferrero, Manuel
Dr. Cuenca Rodríguez, Lorenzo
Dr. Martínez Catalán, Emigdio

PEDIATRÍA Y PUERICULTURA

Dr. Carmona Velázquez, Valentín
Dr. Zidane Oyesini, Antonio

ENFERMERÍA

Sra. Mejías García, Cristina

ESTOMATOLOGÍA

Clinica Dental Zafrilla
Dr. Martínez Moratalla Rovira, J. Manuel.

OBSTETRICIA Y GINECOLOGÍA

Dr. Torres Gómez, Enrique.

MEDICINA INTERNA

Dr. Costa Lafarga, Juan Ignacio

OFTALMOLOGÍA

Dr. García Ribot, Pedro Javier

OTORRINOLARINGOLOGÍA

Dr. Jesús Orizaola Paz

PRUEBAS DIAGNÓSTICAS

ANÁLISIS CLÍNICOS
Laboratorio de Análisis Clínicos

TRATAMIENTOS ESPECIALES

REHABILITACIÓN
Clínica Firecu

URGENCIAS AMBULATORIAS/URGENCIAS PERMANENTES

URGENCIAS GENERALES
Consultorio Médico Almansa

CAUDETE

MEDICINA FAMILIAR
Dra. Cantos Fillois, Francisca
Centro de Salud de Castilla la Mancha
Policlínica Caudete
Dra. Díaz Villaseca, M^a José
Dr. Trespalacios López, José Luis

ENFERMERÍA

Centro de Salud de Castilla la Mancha
Policlínica Caudete

PRUEBAS DIAGNÓSTICAS

ANÁLISIS CLÍNICOS
Dr. Carbayo Herencia, Jesús

TRATAMIENTOS ESPECIALES

REHABILITACIÓN
Sr. Andrés Ortega, Juan Carlos

URGENCIAS AMBULATORIAS/URGENCIAS PERMANENTES

URGENCIAS GENERALES
Centro de Salud de Castilla la Mancha
Policlínica Caudete

HELLÍN

MEDICINA FAMILIAR
Centro Médico de Hellín
Dr. Hernández Sevilla, José
Dr. Tomás Buendía, Fernando

PEDIATRÍA Y PUERICULTURA

Dr. Casado Dorrego, Alberto
Centro Médico Hellín
Dra. Costa Guirao, M^a Fuensanta

ENFERMERÍA

Centro Médico Hellín
Sr. López Martínez, Eloy Miguel
Sra. Sáez López, Yolanda

CARDIOLOGÍA

Dr. Conesa Ramírez, José Ramón

CIRUGÍA GENERAL Y DEL APARATO DIGESTIVO

Dr. González-Moncayo García, Salvador

APARATO DIGESTIVO

Dr. Tomás Buendía, Fernando

ESTOMATOLOGÍA

Clinica Dental Tarraga-Gómez
Clínica Dental Suquia S.L.

OBSTETRICIA Y GINECOLOGÍA

Dr. Sánchez del Aguila Mellado, Pedro

OFTALMOLOGÍA

Dr. Alonso Guirado, Francisco

TRAUMATOLOGÍA Y ORTOPEDIA

Centro Médico Hellín
Dr. Ferrer de Lucio, Enrique
Dr. Rodríguez Tomás, Antonio

PRUEBAS DIAGNÓSTICAS

ANÁLISIS CLÍNICOS
Sra. López García, Covadonga
Sr. López Miranda, Luis

DIAGNÓSTICO POR LA IMAGEN

RADIOLOGÍA GENERAL/RADIODIAGNÓSTICO
Centro Médico Hellín

TRATAMIENTOS ESPECIALES

REHABILITACIÓN
Centro Médico Hellín
Sr. Díaz Lorenzo, Juan
Dra. Iniesta Sánchez, M^a Isabel

LA RODA

MEDICINA FAMILIAR
Dr. Martínez Maestro, Blas
Dr. Salvador Escribano, Juan José

ENFERMERÍA

Sr. Romero García, Miguel A.

CIRUGÍA GENERAL Y DEL APARATO DIGESTIVO

Dr. García Picazo, Diego

OBSTETRICIA Y GINECOLOGÍA

Dr. Santiburcio López, J. Ramón

OFTALMOLOGÍA

Dr. Jareño Paricio, Pedro

UROLOGÍA

Dr. Lorenzo Romero, Juan G.

PRUEBAS DIAGNÓSTICAS

ANÁLISIS CLÍNICOS
Laboratorio Escribano
Dr. Serna Martínez, Apolinar

TRATAMIENTOS ESPECIALES

REHABILITACIÓN
Centfire

URGENCIAS AMBULATORIAS/URGENCIAS PERMANENTES

URGENCIAS GENERALES
Centro de Salud del Insalud

TOBARRA

MEDICINA FAMILIAR
Dra. Catalán Peña, M^a Francisca
Centro de Salud de Castilla la Mancha

ENFERMERÍA

Sr. López Martínez, Eloy
Sra. Sánchez Sánchez, M^a Dolores
Centro de Salud de Castilla la Mancha

ESTOMATOLOGÍA

Clinica Dental Tarraga-Gómez

URGENCIAS AMBULATORIAS/URGENCIAS PERMANENTES

URGENCIAS GENERALES
Centro de Salud de Castilla la Mancha

VILLARROBLEDO

MEDICINA FAMILIAR
Centro Médico Asistencial, Dr. Orizaola
Dr. Ortega Moreno, Demetrio
Policlínica Villarrobledo
Dr. Romera Solana, José

ENFERMERÍA

Policlínica Villarrobledo

ESTOMATOLOGÍA

Dr. Avila Alexandre, Juan Luis

OFTALMOLOGÍA

Dra. Amores Lloret, Joaquina.I
Dr. Ganzo Gómez, Roberto

PRUEBAS DIAGNÓSTICAS

ANÁLISIS CLÍNICOS
Dr. Martínez Zambudio, Plácido
Dr. Muñoz Martínez, José Cándido
Dra. Pozo Arenas, M^a Dolores

TRATAMIENTOS ESPECIALES

REHABILITACIÓN
Policlínica Villarrobledo
Sergemancha

SERVICIO DE ATENCIÓN DIRECTA - 24 H.

902 200 200

www.adeslas.es

902 205 205

Consultas, gestiones y soluciones

adeslas



El nuevo Estilo de Salud

DELEGACIÓN EN ALBACETE
CABA, 17
TEL.: 967 50 18 18



Han intervenido 97 establecimientos

Hoy, sorteo de la campaña navideña del comercio de Caudete

LT

Hoy domingo tendrá lugar el sorteo de la campaña navideña del Comercio de Caudete en el que han intervenido un total de 97 establecimientos del municipio. El sorteo se celebrará a las 13 horas en el Paseo Luis Golf y hay tres premios previstos de 3.000 euros cada uno de ellos que los agraciados tendrán que gastar en los comercios que han intervenido en la campaña.

El número de papeletas depositadas en las diferentes urnas repartidas por los comercios se prevé que será de unas 200.000, habiéndose incrementado notablemente esta cifra con respecto a la campaña anterior. La concejala de Comercio, Concha Vinader, ha destacado la importante colaboración entre la Asociación del Comercio y Servicios de Caudete y el Ayuntamiento, así como el esfuerzo realizado por el sector para modernizarse y ofrecer a los consumidores la mejor oferta a precios competitivos, intentando atraer las compras de las ciudadanas y ciudadanos del municipio.



Cartel anunciador de la campaña.

Igualmente, la concejala ha recordado que se encuentra a disposición de todos los comerciantes la Agencia de Desarrollo

Local que presta servicio de asesoramiento y organiza acciones formativas dirigidas a los comerciantes.

Todo preparado para las fiestas de San Antón en Tobarra

LT

Un año más cuando llegan estas fechas, los miembros de la junta directiva de la Hermandad de San Antón de Tobarra se ponen en marcha para dar los últimos retoques al cada vez más amplio programa de fiestas, que en la edición de este año se desarrollan del 8 al 26 de enero, con numerosas actividades, tal y como se recoge en el programa que consta de 20 páginas a todo color e ilustrado con 27 fotografías y que comenzó a distribuirse, donde pueden leerse distintas saluciones del presidente de la Diputación de Albacete, alcalde de Tobarra, presidente de la Hermandad, sacerdotes de Tobarra, además de una memoria de actividades de la junta directiva y un poema dedicado al sanantonero del año pasado, tristemente fallecido, que fue Antonio García Escribano, popularmente conocido en Tobarra como "Barunda", se cierra el programa con el Himno a San Antón. El variado programa de fiestas ha experimentado un considerable avance con respecto al año pasado, pasando de 27 actos programados en 2002 a 40 en 2003, y que son, entre otros:

El día 11, a partir de las 20,30 horas, acto de presentación de las fiestas que correrá a

cargo de Antonio Roncero Sánchez, vicerrector de la Universidad de Castilla-La Mancha y a partir de las 22 horas cena de hermandad.

El domingo día 12, a partir de las 10 horas, santa misa, para continuar con la postulación en las pedanías tobarreñas.

El día 16 a las 20,30 horas, tendrá lugar la procesión del castillo, novedad este año, y a las 22 horas, castillo de fuegos artificiales, para seguir con una fiesta de DJ en la carpa a partir de las 22,30 horas.

El día 17 a las 11 de la mañana santa misa de campaña y bendición de los animales y seguidamente solemne procesión.

A las 16,30 horas, tradicionales pujas.

A las 20 horas, carrera pedestre y a las 23 horas, sesión de DJ en la carpa.

El día 18 a las 8 horas diana y despertá.

A las 10 horas, pujas en radio Tobarra y continuación de las mismas a las 16 horas.

A las 12 horas, aperitivo en la carpa y a en el mismo lugar a las 22 horas, verbena popular.

El día 19 a las 8 de la mañana despierta con santa misa a partir de las 10 y continuando con una chocolatada popular. También se celebrarán distintos juegos populares y el tradicional aperitivo.

| LOTERÍA NACIONAL | | SORTEO DEL DÍA 11 DE ENERO DE 2003 Doce series de 100.000 billetes cada una | | SORTEO 4 03 | | Lista acumulada de las cantidades que han correspondido a los números premiados, clasificados por su cifra final | | Estos premios podrán cobrarse hasta el día 11 de abril de 2003, INCLUSIVE | | | | | | | | | | | |
|----------------------|----------------------|---|----------------------|----------------------|----------------------|--|----------------------|---|----------------------|----------------------|----------------------|----------------------|----------------------|----------------------|----------------------|----------------------|--------|-------|-------|
| 0 | 1 | 2 | 3 | 4 | 5 | 6 | 7 | 8 | 9 | | | | | | | | | | |
| Números | Euros | Números | Euros | Números | Euros | Números | Euros | Números | Euros | | | | | | | | | | |
| 15200 | 600 | 15201 | 600 | 15202 | 600 | 15203 | 600 | 15204 | 720 | 15205 | 600 | 15206 | 600 | 15207 | 1.320 | 15208 | 720 | 15209 | 600 |
| 15210 | 600 | 15211 | 600 | 15212 | 600 | 15213 | 600 | 15214 | 720 | 15215 | 600 | 15216 | 600 | 15217 | 720 | 15218 | 960 | 15219 | 600 |
| 15220 | 600 | 15221 | 600 | 15222 | 600 | 15223 | 13.080 | 15224 | 240.120 | 15225 | 12.840 | 15226 | 600 | 15227 | 720 | 15228 | 720 | 15229 | 600 |
| 15230 | 600 | 15231 | 600 | 15232 | 600 | 15233 | 600 | 15234 | 720 | 15235 | 600 | 15236 | 600 | 15237 | 720 | 15238 | 720 | 15239 | 600 |
| 15240 | 600 | 15241 | 600 | 15242 | 600 | 15243 | 600 | 15244 | 720 | 15245 | 600 | 15246 | 600 | 15247 | 720 | 15248 | 960 | 15249 | 600 |
| 15250 | 600 | 15251 | 600 | 15252 | 600 | 15253 | 600 | 15254 | 720 | 15255 | 600 | 15256 | 600 | 15257 | 720 | 15258 | 720 | 15259 | 600 |
| 15260 | 600 | 15261 | 600 | 15262 | 600 | 15263 | 600 | 15264 | 720 | 15265 | 600 | 15266 | 600 | 15267 | 720 | 15268 | 720 | 15269 | 600 |
| 15270 | 600 | 15271 | 600 | 15272 | 600 | 15273 | 600 | 15274 | 720 | 15275 | 600 | 15276 | 600 | 15277 | 720 | 15278 | 720 | 15279 | 1.200 |
| 15280 | 600 | 15281 | 600 | 15282 | 600 | 15283 | 600 | 15284 | 720 | 15285 | 600 | 15286 | 600 | 15287 | 720 | 15288 | 720 | 15289 | 600 |
| 15290 | 600 | 15291 | 600 | 15292 | 600 | 15293 | 600 | 15294 | 720 | 15295 | 1.200 | 15296 | 600 | 15297 | 720 | 15298 | 720 | 15299 | 600 |
| 72500 | 1.800 | 72501 | 1.200 | 72502 | 1.200 | 72503 | 1.200 | 72504 | 1.320 | 72505 | 1.200 | 72506 | 21.560 | 72507 | 960.000 | 72508 | 21.680 | 72509 | 1.200 |
| 72510 | 1.200 | 72511 | 1.200 | 72512 | 1.200 | 72513 | 1.200 | 72514 | 1.320 | 72515 | 1.200 | 72516 | 1.200 | 72517 | 1.320 | 72518 | 1.560 | 72519 | 1.200 |
| 72520 | 1.200 | 72521 | 1.200 | 72522 | 1.200 | 72523 | 1.680 | 72524 | 1.320 | 72525 | 1.440 | 72526 | 1.200 | 72527 | 1.320 | 72528 | 1.320 | 72529 | 1.200 |
| 72530 | 1.200 | 72531 | 1.200 | 72532 | 1.200 | 72533 | 1.200 | 72534 | 1.320 | 72535 | 1.200 | 72536 | 1.200 | 72537 | 1.320 | 72538 | 1.320 | 72539 | 1.200 |
| 72540 | 1.200 | 72541 | 1.200 | 72542 | 1.200 | 72543 | 1.200 | 72544 | 1.320 | 72545 | 1.200 | 72546 | 1.200 | 72547 | 1.320 | 72548 | 1.560 | 72549 | 1.200 |
| 72550 | 1.200 | 72551 | 1.200 | 72552 | 1.200 | 72553 | 1.200 | 72554 | 1.320 | 72555 | 1.200 | 72556 | 1.200 | 72557 | 1.320 | 72558 | 1.320 | 72559 | 1.200 |
| 72560 | 1.200 | 72561 | 1.200 | 72562 | 1.200 | 72563 | 1.200 | 72564 | 1.320 | 72565 | 1.200 | 72566 | 1.200 | 72567 | 1.320 | 72568 | 1.320 | 72569 | 1.200 |
| 72570 | 1.200 | 72571 | 1.200 | 72572 | 1.200 | 72573 | 1.200 | 72574 | 1.320 | 72575 | 1.800 | 72576 | 1.200 | 72577 | 1.320 | 72578 | 1.320 | 72579 | 1.200 |
| 72580 | 1.200 | 72581 | 1.200 | 72582 | 1.200 | 72583 | 1.200 | 72584 | 1.320 | 72585 | 1.200 | 72586 | 1.200 | 72587 | 1.320 | 72588 | 1.320 | 72589 | 1.200 |
| 72590 | 1.200 | 72591 | 1.200 | 72592 | 1.200 | 72593 | 1.200 | 72594 | 1.320 | 72595 | 1.200 | 72596 | 1.200 | 72597 | 1.320 | 72598 | 1.320 | 72599 | 1.200 |
| Terminaciones | Terminaciones | Terminaciones | Terminaciones | Terminaciones | Terminaciones | Terminaciones | Terminaciones | Terminaciones | Terminaciones | Terminaciones | Terminaciones | Terminaciones | Terminaciones | Terminaciones | Terminaciones | Terminaciones | | | |
| 3390 | 3.000 | 3451 | 3.000 | 1842 | 3.000 | 23 | 480 | 0824 | 3.120 | 295 | 600 | 4636 | 3.000 | 2507 | 4.920 | 778 | 720 | 179 | 600 |
| 500 | 600 | 4261 | 3.000 | 882 | 600 | | | 3824 | 3.120 | 575 | 600 | 426 | 600 | 507 | 1.920 | 828 | 720 | 279 | 600 |
| 950 | 600 | | | 922 | 600 | | | 8304 | 3.120 | 25 | 240 | | | 07 | 720 | 988 | 720 | | |
| | | | | | | | | 9474 | 3.120 | | | | | 18 | 360 | | | | |
| | | | | | | | | 004 | 720 | | | | | 48 | 360 | | | | |
| | | | | | | | | 034 | 720 | | | | | 8 | 120 | | | | |
| | | | | | | | | 084 | 720 | | | | | | | | | | |
| | | | | | | | | 4 | 120 | | | | | | | | | | |

ESTE SORTEO ADJUDICA 4.548.000 DÉCIMOS PREMIADOS POR UN IMPORTE TOTAL DE 100.800.000 EUROS

| | | | |
|--|------------------------|---------------------|--------------------------------------|
| PREMIO ESPECIAL 2.904.000 € Núm. 72507 PRIMER PREMIO | FRACCIÓN 3.ª | SERIE 3.ª | PREMIO ACUMULADO 3.000.000 |
|--|------------------------|---------------------|--------------------------------------|

El 'Nautilo' continúa tapando grietas del petrolero

El fuel del 'Prestige' llega a otras 19 playas del litoral vasco

El vicepresidente primero del Gobierno, Mariano Rajoy, confirmó que ayer llegaron manchas de fuel a 19 playas de Guipúzcoa y Vizcaya que no habían sido afectadas anteriormente por el hidrocarburo vertido del 'Prestige', aunque señaló que se trata de "pequeñas galletas poco importantes".

□ AGENCIAS

Rajoy hizo estas declaraciones en rueda de prensa tras mantener una reunión de la comisión de seguimiento en la Torre de Control de A Coruña, un encuentro en el que también participó el recién nombrado comisionado del Gobierno para el "Prestige", Rodolfo Martín Villa. El responsable gubernamental manifestó que ayer salieron 45 barcos para recoger las "pequeñas galletas" que han llegado a las proximidades de Cabo Finisterre y al norte de la provincia de Lugo y apuntó que "la impresión que tenemos es que las concentraciones que han llegado a esta zona son la última parte de la gran mancha que se encuentra a 75 millas de Cabo Peñas".

También se refirió al fuel que ha vuelto a afectar a la zona de A Costa da Morte y dijo que los datos de los que dispone el Gobierno apuntan a que son concentraciones procedentes de rocas y ensenadas "donde es difícilísimo recoger el fuel y por eso vuelve a llegar a playas ya limpias". En este sentido, afirmó que "todavía habrá una temporada en la que esta situación va a seguir produciéndose".

El vicepresidente primero señaló que la mayor concentración de hidrocarburo se encuentra a día de hoy a 75 millas de Cabo Peñas (Asturias) y a unas 140 de la costa francesa e indicó que el "Nautilo" continúa trabajando en la zona del hundimiento y que ayer taponó dos nuevas grietas.

Por otra parte, dijo que la prioridad del Gobierno es la búsqueda de una solución definitiva para el buque "porque ahí está el futuro de Galicia" y recordó que el comité científico presentará una propuesta en este sentido en febrero.

También son prioridades para el Gobierno continuar trabajando en la retirada del fuel en las playas y en el mar e informó de que "se va a realizar una operación con barcos pequeños para intentar retirar los pequeños restos que hay en la zona del hundimiento" ya



Un grupo de voluntarios trabaja en la playa vizcaína de Sopelana.

EFE

que, según indicó, con los grandes no ha sido posible.

PLAN ESPECIAL PARA GALICIA

El vicepresidente primero indicó también que este mismo mes el Consejo de Ministros aprobará el Plan Especial para Galicia destinado a reactivar la economía gallega con ayudas a los sectores perjudicados por el accidente del petrolero y apuntó que el Gobierno continúa la negociación para conseguir fondos económicos de la Unión Europea.

En este sentido, manifestó que el ministro de Hacienda, Cristóbal Montoro, remitió ayer una carta al presidente de la Comisión Europea, Romano Prodi, solicitando la puesta en marcha de un nuevo instrumento financiero y demandando la acogida en el Fondo de Solidaridad.

Rajoy informó además de que se ha hecho una primera evaluación de los gastos generados por el accidente del petrolero en las actuaciones en el mar y las playas y dijo que se calcula que están entre los 950 y los 1.000 millones de euros.

Esta cifra no incluye los gastos generados por el "Nautilo", ni los que costará la solución definitiva para el barco, ni tampoco las ayudas a los afectados, puntualizó.

El vicepresidente primero del Gobierno indicó que "vamos a resolver esta situación" y añadió que "es cuestión

de tiempo y esperemos que sea el más breve posible".

En cuanto a las declaraciones de la Conferencia de Rectores de que cuentan con una solución para el buque hundido, Rajoy manifestó que "si la tienen estaremos interesados y se trasladará al comité científico" y agregó que "en un comité de estas características se puede discutir si es bueno o no, pero no puede estar representada toda España".

Sobre las informaciones que

apuntan a que el taponamiento de las grietas no será efectivo durante mucho tiempo, señaló que "es una solución provisional". El vicepresidente primero se refirió también a la posible responsabilidad penal que la oposición denuncia que podría existir en la incomparecencia del delegado del Gobierno ante la comisión de investigación del "Prestige" en el Parlamento gallego y dijo que "esta no es mi principal preocupación en este momento".

Arenas pide a Zapatero que no impida la llegada de fondos europeos

El ministro de Administraciones Públicas y secretario general del PP, Javier Arenas, instó ayer al secretario general del PSOE, José Luis Rodríguez Zapatero, que "no atente contra los intereses nacionales presentando comisiones de investigación en el Parlamento Europeo que sólo tienen la finalidad de dificultar la llegada de fondos europeos a Galicia para paliar el desastre del 'Prestige'". En rueda de prensa, el ministro de Administraciones Públicas acusó a Rodríguez Zapatero de "querer impedir que fondos europeos vengán a solventar los daños del 'Prestige'", como pone de manifiesto, según Arenas, el hecho de que "esté intentando de nuevo una comisión de investigación en el Parlamento Europeo que ponga en cuestión la llegada de fondos a Galicia".

En este sentido, Javier Arenas denunció la actitud "irresponsable e insolidaria" que está manteniendo el secretario general del PSOE ante la catástrofe, puesto que "pretende que el 'Prestige' no sea una catástrofe, sino una oportunidad política para él".

En cuanto a la solicitud del PSOE de crear una comisión de investigación en el Congreso, Arenas advirtió de que el Gobierno central ha comparecido en el Congreso en más de 15 ocasiones y "ya ha dado todo tipo de detalles sobre lo acontecido".



Gaspar Llamazares. EFE

Llamazares: "Martín Villa enterrará las consecuencias políticas de la catástrofe"

□ AGENCIAS

El coordinador general de IU, Gaspar Llamazares, afirmó ayer que Rodolfo Martín Villa, nombrado comisionado del Gobierno para las actuaciones derivadas de la catástrofe del "Prestige", "enterrará todas las consecuencias políticas" del vertido.

Antes de participar en el primer acto de precampaña de IU-Aragón, Llamazares resaltó en rueda de prensa que Martín Villa actuará como "inquisidor", no investigará la catástrofe y acusará a las organizaciones sociales y a las fuerzas de la oposición de ser las responsables, algo que en su opinión pasa ya con la plataforma "Nunca mais".

MOCIÓN DE CENSURA

Además, dijo que si el presidente del Ejecutivo, José María Aznar, "cierra todas las vías" de control de la catástrofe habrá que presentar una moción de censura y, si aún así "sigue empeñado en bloquearlo todo, las fuerzas políticas tendremos que pensarnos si nos personamos en la causa judicial, incluso las comunidades autónomas".

"Antes de que un tribunal francés intervenga y encause al Gobierno español -agregó- que lo encause un tribunal español".

Afirmó que el Gobierno "no quiere asumir ninguna responsabilidad política" en este asunto, y "no sólo no quiere crear una comisión de investigación en el Congreso de los Diputados, sino que bloquea la comisión de investigación en el Parlamento gallego".

Consideró además que la presidenta del Congreso, Luis Fernanda Rudi, actúa como "delegada del Gobierno" al no convocar a la diputación permanente solicitada por varios grupos y la "tiene bloqueada" para que no se debata sobre la comparecencia de Aznar y sobre la creación de la comisión de investigación.

El ministro las considera reflexionadas y hechas desde el rigor

Michavila: "Las reformas penales contra el terrorismo se harán con o sin consenso"

AGENCIAS

El ministro de Justicia, Jose María Michavila, cree que las reformas del Gobierno para luchar con más eficacia contra el terrorismo y la delincuencia saldrán adelante "con o sin consenso", y estima que "lo que no hace" la nueva ley es "cerrar las puertas a la posibilidad de que un terrorista colabore con la Justicia".

"Constitución, sentido común y diálogo, junto con la convicción de que vamos a hacer las reformas con o sin consenso, es la determinación política que tenemos para luchar contra el terrorismo y contra la delincuencia, esperando del sentido común de los demás el consenso", afirmó el ministro, en declaraciones a Efe.

Negó Michavila que el Ejecutivo haya emprendido este paquete de reformas legales -aumento y cumplimiento íntegro de las penas por terrorismo y otros graves delitos y modificación de la prisión preventiva, entre otras medidas- para "tapar" la crisis producida por el hundimiento del petrolero "Prestige", y dijo que el Gobierno lleva mucho tiempo trabajando "con seriedad y rigor" en estas iniciativas.

"El calendario sí lo fijó el Gobierno, que es impulsar estas iniciativas precisamente en el mes de enero; el calendario que no fijó el Gobierno es

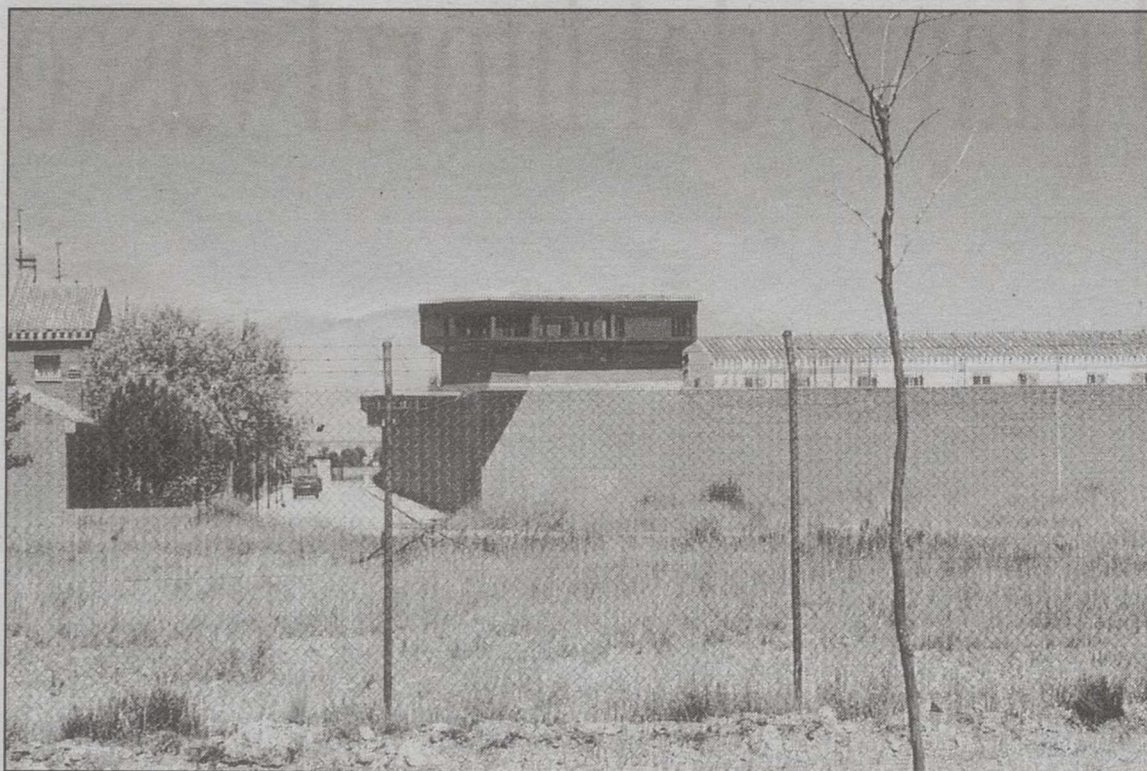

El ministro de Justicia anunció también la construcción de nueve centros penitenciarios.

la catástrofe y la desgracia" del "Prestige", añadió el titular de Justicia, quien definió las medidas gubernamentales de "muy serias, muy reflexionadas y hechas desde el rigor".

Por otra parte, el titular de Justicia cree que "las pruebas que ya se han celebrado ante el Tribunal Supremo acreditan fehacientemente que Batasuna es ETA y que ETA y Batasuna son la misma cosa". Michavila

afirmó que "una democracia no puede tolerar que una banda terrorista tenga un instrumento en la política para reírse de ella y para tratar de socavar desde las instituciones lo esencial de una democracia".

NUEVAS PRISIONES

Finalmente, Michavila anunció que el Ministerio del Inte-

rior tiene previsto construir nueve prisiones más en España, dos de ellas en Madrid, tras la puesta en marcha de la Ley de Reforma de Prisión Provisional. Michavila recalcó que el primer objetivo de esta reforma es reducir el número de delitos con la entrada en prisión de los delincuentes reincidentes, los integrantes de bandas organizadas y los maltratadores.

Identificados los tres etarras detenidos el viernes en el suroeste de Francia

AGENCIAS

Los tres etarras arrestados el viernes en Dax (suroeste de Francia), a los que la lucha antiterrorista española considera como parte del aparato político de la banda, seguían hoy en la comisaría de esa ciudad, mientras la policía busca dónde se alojaban, dijeron ayer fuentes próximas al caso.

Tenían en su poder unos 70.000 euros cuando fueron arrestados, en un vehículo robado y con matrícula falsa, a primera hora de la tarde del viernes en el centro de Dax, agregaron las fuentes.

Se trata de la supuesta ex colaboradora del "comando Vizcaya" Cristina Goiricelaya González, de 35 años, la supuesta veterana del aparato financiero de la banda Ana Miren Alberdi Zubirremontea, de 54, y el presunto militante de "Xaki" Carlos Saez de Eguilar Murguiondo, de 40.

La identificación de los tres presuntos etarras fue confirmada ayer, tras cotejarse las huellas digitales, indicaron las fuentes.

En el vehículo había tres pistolas automáticas, pero los presuntos etarras no opusieron resistencia cuando fueron arrestados.

La policía sigue investigando cuál podía ser el destino de la importante suma de dinero que llevaban en el momento del arresto.

INTERROGATORIO DE GARZÓN

Por otra parte, el juez de la Audiencia Nacional Baltasar Garzón tomaba ayer declaración a José Manuel Martínez Beitzegi, "Tito", y Miguel Echániz Errazti, detenidos el jueves en Vitoria, por su vinculación con ETA, ya que en el portal de sus domicilios se encontró una pistola que presuntamente la banda terrorista les había pedido que custodiaran por si era necesaria.

La pistola Browning de 9 milímetros parabelum con dos cargadores de munición se encontró en el cuadro de contadores del número 9 de la calle Cuchilleros de Vitoria, como se indicaba en una carta intervenida en la operación realizada en Francia contra miembros de ETA, en la que fue detenido el presunto jefe de los "comandos", Ibon Fernández Iradi, alias "Susper", quien consiguió escapar del centro policial al que fue conducido. En la misiva se citaba a Martínez Beitzegi, dueño del bar Erdizka, anexo al número 9 de la calle Cuchilleros, como la persona a la que se debía acudir si el arma era necesaria. El otro detenido, Echániz Errazti, vivía en uno de los pisos del edificio.

Fuentes jurídicas indicaron que la imputación que pesa contra los detenidos es por los delitos de colaboración con banda armada y tenencia ilícita de armas.

El temporal de nieve mantiene todavía en alerta a seis comunidades autónomas

AGENCIAS

El temporal mantiene a seis comunidades autónomas en alerta, mientras que las heladas provocadas por las bajas temperaturas, inferiores en algunas zonas a los ocho grados bajo cero, dificultan el tránsito por las carreteras. Según el último parte del Ministerio de Fomento, ayer tarde, la alerta ante el riesgo de heladas se mantiene en la Red de Carreteras del Estado, donde es preciso usar cadenas en el puerto de Pajares, tanto en su vertiente asturiana como en la leonesa.

Protección Civil mantiene los avisos a las Delegaciones del Gobierno de Asturias, Cantabria, País Vasco, Castilla y León, Cataluña (provincias de Barcelona, Lérida y Gerona) y Baleares (isla de Mallorca) por el temporal, que no ha afecta-

do a ninguna de las operaciones previstas en los aeropuertos ni en la red ferroviaria.

La nieve ha obligado a cerrar ocho carreteras en distintas provincias de la península, como la A-339 de Almería o dos carreteras regionales en Salamanca, así como en Alicante, Valencia, Granada, Toledo y Zaragoza, según datos de la DGT. En la red de carreteras secundarias, hay 17 puertos de montaña cerrados al tráfico y en más de medio centenar se precisan cadenas.

En Asturias, 19 localidades se mantenían ayer incomunicadas a causa de la nieve, que obliga al uso de cadenas en 26 puertos y 11 carreteras de su red secundaria.

La Guardia Civil localizó ayer con síntomas de hipotermia a un vecino de Castro Urdiales (Cantabria).

El Instituto Nacional de

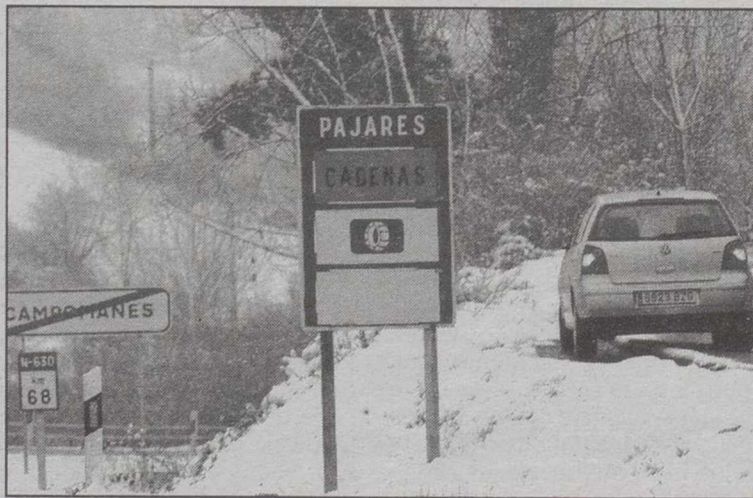

La nieve y las heladas dificultan el tránsito por carretera. EFE

Meteorología prevé para hoy domingo heladas débiles a moderadas en la Península e interior de Mallorca, que pueden ser fuertes en Navarra, Aragón, La Rioja e interior de

Cataluña. La cota de nieve se situará en torno a los 0/300 metros en el Cantábrico y litoral de Cataluña y sobre los 500 en el interior de Valencia, Murcia y Mallorca.

Según anunció ayer Rato, se hará de forma progresiva

Las autonomías gobernadas por el PP suprimirán el Impuesto de Sucesiones

AGENCIAS

Las comunidades autónomas gobernadas por el Partido Popular reducirán "progresivamente" el Impuesto de Sucesiones de padres a hijos hasta llegar a eliminarlo, anunció ayer sábado en Valladolid el vicepresidente segundo y ministro de Economía, Rodrigo Rato.

Tras una convención nacional del PP sobre políticas de progreso, Rodrigo Rato manifestó, ante un reducido grupo de periodistas, este compromiso de las autonomías del PP en relación con el Impuesto de Sucesiones, una competencia que les ha sido transferida por el Estado a las comunidades autónomas.

Rodrigo Rato destacó que el proceso de desaparición de este impuesto se irá haciendo "progresivamente" hasta su supresión, sobre la que no dio ninguna fecha.

Este anuncio del ministro de Economía va en línea con el deseo manifestado recientemente por el propio vicepresidente primero del Gobierno, Mariano Rajoy, quien señaló ser partidario de la supresión de ese impuesto en el caso de sucesiones de padres a hijos, y sobre el que dijo que debía ser uno de los asuntos prioritarios a debatir de cara a las próximas elecciones municipales y autonómicas.

En Valladolid, Rato avanzó también que las empresas que facturan más de un millón de euros y a las que se les mantendrá el Impuesto de Actividades Económicas (IAE) podrán beneficiarse de bonificaciones fiscales en el caso de crear empleo o invertir en Investigación y Desarrollo (I+D).

Asimismo, Rato aseguró que el Gobierno también impulsará el que las familias gocen aún de mayores deducciones fisca-



Rato dijo que la protección por desempleo estará unida a querer trabajar.

EFE

les de las que ya se benefician.

En otro orden de cosas, el vicepresidente segundo del Gobierno anunció que "para el futuro" la protección por desempleo estará unida "a la disposición de querer trabajar", es decir, de aceptar una oferta de empleo si ésta se produce. En su intervención en la convención "Políticas de progreso del PP", para la elaboración del programa de las elecciones autonómicas y locales, el ministro de Economía destacó que "la solidaridad tiene que tener un contrapunto de responsabilidad individual".

En la "España del siglo XXI" afirmó: no podemos decir a la sociedad española que hay todavía sectores que discuten que las políticas sociales lleven aparejada la necesidad de querer aceptar un empleo".

Rato se preguntó "cómo es

posible que todavía haya fuerzas sociales que quieran defender que el dinero de los trabajadores y trabajadores que financian la protección social en nuestro país no tenga la

garantía de que las personas que se benefician de esas políticas, el tiempo que sea necesario, tengan la disposición de encontrar y aceptar un empleo".

"Una España mejor basada en el esfuerzo y las oportunidades"

Rato manifestó que "se han equivocado los que decían que con las medidas de reforma laboral se recortaban derechos, puesto que la tasa de cobertura de personas protegidas ha aumentado y ha llegado a algunas que hasta ahora estaban fuera de ella, como los discapacitados o las víctimas de la violencia doméstica". Prometió en la convención, que estuvo presidida por el responsable de programas electorales del Comité de Campaña del PP, Eugenio Nassarre, "una España mejor basada en el esfuerzo y las oportunidades" si el PP gana las próximas elecciones.



El secretario general del PSOE, ayer en Madrid.

EFE

Zapatero desea un programa "compartido" por la ciudadanía

AGENCIAS

El secretario general del PSOE, José Luis Rodríguez Zapatero, apostó ayer por un "programa de Gobierno" de los socialistas que sea "sentido y compartido por una amplísima mayoría de la ciudadanía", y anunció que contendrá propuestas reformistas en respuesta a las "muchas ganas" de cambio que tienen los españoles.

Zapatero clausuró una jornada para la constitución de tres nuevas organizaciones sec-

toriales del PSOE, en la cual defendió la validez de la plataforma que este partido va a promover para recabar ideas que conformarán la alternativa electoral socialista, con la participación inicial de 500 personas de todos los ámbitos. El dirigente socialista aseguró que el PP ha hecho "un programa con ellos y sólo para ellos", mientras que el PSOE quiere hacer un programa "con todos y para todos"; además, advirtió al PP que "ésta es la España de los ciudadanos, no la de los linajes ni de las familias".

El Supremo condena a una ginecóloga a indemnizar a una niña con 600.000 euros

AGENCIAS

El Tribunal Supremo ha condenado a una ginecóloga a pagar 601.000 euros (cien millones de pesetas) a una niña afectada de parálisis cerebral causada por el sufrimiento fetal que padeció durante su nacimiento y en el que la facultativa no actuó "con diligencia".

La Sala de lo Civil del alto tribunal ha estimado así el recurso presentado por la madre de la niña contra las sentencias de un Juzgado y la Audiencia Provincial de Almería, que absolvieron a la ginecóloga.

La sentencia recuerda que la mujer ingresó en 1990 en el sanatorio para dar a luz a su hija asistida por la ginecóloga que también la había tratado durante el embarazo.

La recién nacida presentó evidentes problemas, por lo que se avisó al pediatra de guardia, que le aplicó reanimación y ordenó su traslado a la UCI de pediatría de otro hospital, ya que esa unidad no existía en el centro.

No obstante, la recién nacida quedó afectada de parálisis cerebral infantil con disminución de su capacidad orgánica y funcional en el 84 por ciento debido a un sufrimiento fetal agudo.

Tanto el Juzgado como la Audiencia Provincial entendieron que el sufrimiento fetal pudo deberse a múltiples causas y que no podía atribuirse a un comportamiento descuidado o negligente por parte de la ginecóloga.

Por el contrario, el Supremo considera que las sentencias anteriores son "claramente equivocadas" y recuerda que la ginecóloga omitió aportar pruebas que tenía a su disposición.

FALTA DE INFORMACIÓN

Para el Tribunal Supremo, la parálisis cerebral de la niña estuvo causada por un período expulsivo durante el parto excesivamente prolongado, ya que duró tres horas, y señala que la falta de información fue la que no permitió asegurar al perito que declaró en el juicio su opinión sobre si fue esta excesiva duración la que provocó la lesión.

"Hay un oscurantismo o falta de transparencia total", señala la sentencia del Supremo, que se refiere a la doctrina existente sobre que las consecuencias de la falta de prueba deben recaer sobre la parte que tenía mayor facilidad para acceder a la misma, en este caso la ginecóloga.

Por ello, cree que es evidente la existencia de culpa exigible a la ginecóloga "al actuar con falta de diligencia en su quehacer profesional al no reducir el período expulsivo para evitar el sufrimiento producido".

Montoro calcula que las beneficiarias ascienden a medio millón

La paga de 100 euros a las madres trabajadoras podrá pedirse desde mañana

AGENCIAS

Las madres con hijos menores de 3 años que trabajen fuera de casa podrán solicitar desde mañana lunes, 13 de enero, la mensualidad de 100 euros que les abonará Hacienda por cada uno de ellos, según anunció ayer su titular, Cristóbal Montoro.

Durante una conferencia de prensa en la que también participaron el secretario de Estado de Hacienda, Estanislao Rodríguez-Ponga, y el director general de la Agencia Tributaria (AEAT), Salvador Ruiz Gallud, Montoro valoró esta ayuda de la que, según sus cálculos, podrán beneficiarse casi medio millón de mujeres, y de la que su departamento informará públicamente a partir de la próxima semana mediante una campaña en los medios de comunicación. También la semana próxima Montoro enviará a unas 750.000 mujeres una carta con detalles para la solicitud de esta paga mensual, cuyo procedimiento queda desarrollado en una Orden Ministerial firmada por el ministro de Hacienda.

Por otra parte, el Reglamento que desarrolla la nueva ley del IRPF, en vigor desde este mes de enero, fue publicado ayer en el BOE después de que lo aprobara el viernes el Consejo de Ministros, tras recibir el pertinente dictamen positivo por parte del Consejo de Estado, y en el que además de la citada mensualidad de 100 euros se establecen también nuevas obligaciones de información a la Administración Tributaria y un nuevo cálculo de retenciones.



El ministro de Hacienda, Cristóbal Montoro.

El nuevo método de cálculo de las retenciones se aplicará desde febrero para dar tiempo así a las empresas a hacer los respectivos ajustes, pero sin que ello vaya a suponer perjuicio alguno para el contribuyente ya que, según Hacienda, las retenciones se regularizarán a lo largo del año, de modo que

cada mes serán algo inferiores para compensar las de enero. El Reglamento del IRPF introduce además el procedimiento especial para determinar el tipo de retención aplicable a los pensionistas, por el que se eleva a 22.000 euros anuales el límite hasta el cual estos no deberán declarar

cuando sus prestaciones procedan de más de un pagador.

Según Hacienda, estos pensionistas habrán de dar cuenta a sus respectivos pagadores antes del 30 de abril de su situación fiscal, de la que les informará en breve Hacienda, una vez que se apruebe la iniciativa legal pertinente y que previsiblemente se hará la semana próxima.

En relación con las reducciones fiscales para las madres con hijos menores de tres años, Montoro recordó que las beneficiarias podrán optar o bien por reducirse hasta 1.200 euros en su declaración de la renta a final de año, o bien por recibir la novedosa paga adelantada de cien euros, que Hacienda les abonará mensualmente por transferencia bancaria.

El primero de estos pagos adelantados por Hacienda, correspondiente a enero, les será abonado la segunda quincena de febrero, y a lo largo del año se mantendrá este sistema de abono a mes vencido, a percibir cada segunda quincena de mes, durante todo el tiempo que la beneficiaria tenga derecho a ello. El requisito para percibirlo es haber cotizado a la Seguridad Social o mutualidad durante más de 15 días al mes, ó 10 días en el caso de estar inscrita en el Régimen Especial Agrario.

El primero de estos pagos adelantados por Hacienda, correspondiente a enero, les será abonado la segunda quincena de febrero, y a lo largo del año se mantendrá este sistema de abono a mes vencido, a percibir cada segunda quincena de mes, durante todo el tiempo que la beneficiaria tenga derecho a ello. El requisito para percibirlo es haber cotizado a la Seguridad Social o mutualidad durante más de 15 días al mes, ó 10 días en el caso de estar inscrita en el Régimen Especial Agrario.

El primero de estos pagos adelantados por Hacienda, correspondiente a enero, les será abonado la segunda quincena de febrero, y a lo largo del año se mantendrá este sistema de abono a mes vencido, a percibir cada segunda quincena de mes, durante todo el tiempo que la beneficiaria tenga derecho a ello. El requisito para percibirlo es haber cotizado a la Seguridad Social o mutualidad durante más de 15 días al mes, ó 10 días en el caso de estar inscrita en el Régimen Especial Agrario.

La Ley de Calidad de la Enseñanza entra en vigor con un plazo de aplicación de 5 años

AGENCIAS

La Ley Orgánica de Calidad de la Enseñanza (LOCE) entrará en vigor mañana tras su publicación en el Boletín Oficial del Estado (BOE) el pasado 24 de diciembre. La reforma de las enseñanzas no universitarias, que el Congreso aprobó definitivamente el pasado 19 de diciembre con los votos favorables de PP y CC, deberá ser aplicada progresivamente en un período máximo de cinco años, tal y como se establece en el texto legislativo.

Con la LOCE, que afectará a unos 6 millones de estudiantes, el Gobierno pretende prevenir y combatir el fracaso escolar, elevar el nivel de formación y de conocimientos de

los alumnos y su calidad, impulsar un sistema efectivo de oportunidades para todos, fomentar la cultura del esfuerzo y de la evaluación y mejorar las condiciones para el desarrollo de la función docente.

Para ello, contempla diversas medidas, como la implantación de una Prueba General de Bachillerato (PGB) de carácter externo al finalizar este ciclo formativo con el fin de obtener el Título de Bachiller. La prueba comprenderá una parte común y una parte específica de cada modalidad y la parte correspondiente a la lengua extranjera incluirá una parte oral y otra parte escrita.

Además de la 'reválida', los itinerarios formativos que establece la reforma en la Educa-

ción Secundaria Obligatoria (ESO) fueron las medidas más polémicas y protestadas por estudiantes, sindicatos y oposición. Estas vías formativas serán dos en tercero de Secundaria, que los alumnos elegirán libremente.

Se prevé la movilidad entre itinerarios, es decir, que la decisión es reversible, además de que todos los estudiantes, independientemente de la vía que elijan, obtendrán el mismo Título de Graduado en Educación Secundaria Obligatoria, que permitirá acceder al Bachillerato y a la Formación Profesional de Grado Medio.

A los 16 años, los alumnos podrán elegir entre tres modalidades de Bachillerato: de las Artes, de Ciencia y Tecnología

y de Humanidades y Ciencias Sociales. Para los estudiantes de esta edad (y excepcionalmente de 15) que voluntariamente no deseen cursar los itinerarios podrán, si así lo desean, seguir los nuevos Programas de Iniciación Profesional, con contenidos curriculares esenciales de ESO y módulos profesionales.

La evaluación se realizará por asignaturas al final de cada uno de los cursos, por lo que, los alumnos que no superen alguna asignatura podrán realizar una prueba extraordinaria para recuperarla. Una vez realizada esta prueba, cuando el número de asignaturas no aprobadas sea 3 ó más, el alumno deberá repetir (cada curso una vez), con lo que cesa

la promoción automática.

La secretaria de Educación del PSOE, Carme Chacón, ha criticado que la Ley Orgánica de Calidad entre en vigor "sin un sólo euro". Mientras, la responsable popular de Educación, Sandra Moneo, asegura que la reforma contará con el dinero necesario que determine el Consejo de Política Fiscal. "Hay un déficit cero en Educación", ironizó la diputada socialista. Así, denunció que el Ministerio de Educación, Cultura y Deporte y el PP "se siguen negando" a convocar dicho organismo para determinar los costes de la reforma que, en su opinión, dejará el sistema "herido" a través de "un montón de insalvables decretos".

Pyongyang, dispuesta a demostrar que carece de armas atómicas

“EE.UU. ha dado un paso peligroso hacia la guerra”

Corea del Norte advirtió ayer de que Estados Unidos ha dado un paso peligroso hacia una eventual guerra nuclear en la península coreana, al tiempo que recordó que Pyongyang está preparada para defender la soberanía y dignidad del pueblo norcoreano bajo el liderazgo de Kim Jong Il.

AGENCIAS

No obstante, el gobernador de Nueva México, Bill Richardson, indicaba ayer tarde que Corea del Norte reitera su voluntad de resolver la crisis nuclear con EE.UU. mediante el diálogo y aseguró que no tiene intención de desarrollar armas atómicas. Richardson hizo estos comentarios al término de tres días de conversaciones con el embajador norcoreano ante la ONU, Han Song Ryol, en Santa Fe, que el gobernador demócrata calificó de “positivas, constructivas, francas y sinceras”.

Sin embargo, el embajador norcoreano en China, Choe Jin Su, aseguró que Pyongyang “podría realizar una serie de pruebas con misiles balísticos”, en fecha que no determinó, para reafirmar la soberanía y espíritu de independencia del pueblo norcoreano, que, agregó, “no está dispuesto a dejarse intimidar por nadie”. Pyongyang posee decenas de misiles de corto y medio alcance que pueden portar cabezas nucleares e impactar con facilidad en ciudades de Japón y Corea del Sur. Choe mostró su rechazo frontal a la Administración del presidente norteamericano, George W. Bush, y denunció en un lenguaje beligerante que Estados Unidos utiliza como si fuera una marioneta a la Organización Internacional para la Energía Atómica (OIEA).

“La OIEA ha sido utilizada como una herramienta hostil por Estados Unidos, que desea imponernos su voluntad a la fuerza”, subrayó Choe en nombre del Gobierno estalinista de Pyongyang.

Agregó que, siguiendo instrucciones de Washington, “la OIEA va a llevar el asunto de la crisis nuclear al Consejo de Seguridad de la ONU, para imponernos sanciones y castigarlos”.

“Queremos paz en la península coreana, pero la situación está tornándose extremadamente peligrosa. Estamos preparados para defender por todos los medios la dignidad y



Más de un millón de norcoreanos apoyaron la retirada del TNP.

soberanía del pueblo norcoreano”, reiteró Choe en alusión a la postura de Pyongyang, cuyo Gobierno considera cualquier sanción “una declaración de guerra”.

Choe enfatizó que “Estados Unidos habla de diálogo y al mismo tiempo nos amenaza con castigos y bloqueos”.

Añadió que el culpable de esta crisis es el Gobierno norteamericano, que “no ha respetado los acuerdos alcanzados por ambas partes en 1994”, mediante los cuales Corea del Norte se comprometía a desmantelar sus programas nucleares a cambio de ayuda para desarrollar reactores de agua ligera para producir energía.

Dijo también que Estados Unidos dejó de suministrar energía a Corea del Norte el pasado mes de noviembre, ignorando los compromisos adquiridos con Pyongyang.

Choe anunció que, a pesar del ambiente de hostilidad de Estados Unidos, Corea del Norte no sería la primera en iniciar una guerra atómica, ya que su propósito es “estar preparada para la autodefensa” y desarrollar energía nuclear con fines pacíficos.

El embajador recordó en tono de desafío que “Pyongyang no acepta la política agresiva de Bush, quien nos ha incluido en el ‘Eje del Mal’ y pretende derrocar nuestro gobierno sin darnos otra opción -reiteró-, que la autodefensa”.

Al mismo tiempo, el Gobierno de Corea del Norte está dispuesto a demostrar que carece de armas nucleares o un programa destinado a la fabricación de bombas atómicas si Estados Unidos abandona su actual política hostil hacia el régimen de Pyongyang. Así lo anunció en Viena, en una con-

ferencia de prensa, el embajador norcoreano en Austria, Kim Gwang Sop, quien confirmó que el abandono del Tratado de No Proliferación de armas nucleares (TNP) por parte de su país entró en vigor oficialmente ayer.

El jefe de la misión de Corea del Norte en Austria subrayó que el abandono del TNP “es un acto de defensa propia” ante el hecho de que un país en posesión de armas atómicas como Estados Unidos amenaza directamente a otro que carece de ellas.

Sin embargo comentó que, en el caso de que Washington abandone su política hostil hacia el régimen de Pyongyang, las autoridades de su país están dispuestas a demostrar en “un proceso de verificación por separado con

Estados Unidos” que no disponen de armas nucleares.

MULTITUDINARIA MANIFESTACIÓN

Entretanto, más de un millón de norcoreanos se manifestaron ayer en las calles de Pyongyang para mostrar su apoyo a la decisión de Corea del Norte de retirarse del Tratado de No Proliferación de armas nucleares (TNP), informó la agencia surcoreana Yonhap. Según un comunicado de la Agencia Central de Noticias norcoreana recibido en Seúl, “más de un millón de ciudadanos de Pyongyang han salido hoy a las calles, plazas y parques de la ciudad para apoyar la declaración” norcoreana de retirada del TNP.

Durante la concentración, un responsable del Gobierno de Pyongyang, Hong Sung Nan, leyó un mensaje oficial en el que se exaltaba la reciente decisión como “una medida justa para la autodefensa y la independencia del pueblo norcoreano”, según medios locales.

Por su parte, el Kremlin intensificó ayer sus esfuerzos diplomáticos y propuso una “solución en bloque” a la crisis. El ministro de Exteriores de Rusia, Igor Ivanov, sostuvo conversaciones telefónicas con sus homólogos de Estados Unidos, Colin Powell; de Francia, Dominique De Villepin, y de Corea del Sur, Choi Sung-hong, a quienes les expuso la propuesta rusa.

La mayor flota británica desde hace 20 años, camino del Golfo Pérsico

El “Ark Royal”, el buque de guerra más poderoso de la Armada británica, salió ayer desde Portsmouth (sur de Inglaterra) camino del Golfo para ponerse al frente de la mayor flota desplegada por el Reino Unido en 20 años. Al portaaviones “Ark Royal” se irán uniendo hasta dieciséis barcos de guerra con cinco mil marineros y tres mil marines a bordo dispuestos a intervenir en caso de guerra contra Irak junto a la impresionante fuerza militar de Estados Unidos. El Reino Unido no ha organizado un despliegue naval semejante desde la guerra contra Argentina por las Islas Malvinas en 1982. El “Ark Royal” viaja primero a Escocia para cargar munición y luego se dirigirá hacia el Mediterráneo, donde se encontrará con el resto de la flota, de la que forman parte, entre otros barcos de guerra, el porta-helicópteros “Ocean”, los destructores “Liverpool”, “Edimburgo” y “York”, y la fragata “Marlborough”. Junto a ellos, además de los barcos de apoyo, habrá un submarino de propulsión nuclear armado con misiles “Tomahawk”. Según las órdenes del ministerio de Defensa, la fuerza expedicionaria estará desplegada durante al menos siete meses y tiene la misión de participar en unas maniobras navales junto a fuerzas de Australia, Malasia, Nueva Zelanda y Singapur.

Localizados los restos del avión desaparecido en Perú, sin que haya supervivientes

AGENCIAS

El ministro de Transportes de Perú, Javier Reátegui, expresó ayer las condolencias del Gobierno peruano a los familiares de las 46 personas que viajaban en el avión ‘Fokker F28’ que se estrelló el jueves pasado en la zona nororiental del país. Reátegui dijo que “aparentemente no hay signos de vida”, ya que los restos de la nave están dispersos en un área de 200 a 400 metros.

Un helicóptero de la Fuerza Aérea del Perú localizó ayer la aeronave, que se estrelló contra un cerro de unos 3.300 metros de altitud, sin que aparentemente haya habido supervivientes.

“A nombre del presidente, Alejandro Toledo, y del Gobierno de Perú deseo expresar las condolencias a los familiares y deudos tanto de la tripulación como de los pasajeros”, señaló el ministro Reátegui en sus condolencias.

UNA ESPAÑOLA, ENTRE LOS 46 PASAJEROS

En la lista de pasajeros figura la española Isabel Pérez García, quien visitaba Perú como turista acompañada por su novio, de origen peruano.

Pérez, de 30 años y natural de Gijón (Asturias), y Javier Jaimes Zubieta, de 39 años de edad, de origen peruano pero nacionalizado estadounidense, estaban de vacaciones en Perú desde el pasado 16 de diciembre.

Junto a esta pareja viajaban en el avión otros cinco extranjeros: dos belgas, dos holandeses y un cubano, mientras que el resto de los pasajeros y la tripulación eran peruanos.

Precisó que el avión siniestrado fue divisado por un helicóptero del Ejército a las 07.20 horas (12.20 GMT) estrellado en un área perpendicular del cerro “Coloque”.

“Lamentablemente ha habido un impacto directo a tres mil metros de altura” acotó Reátegui, quien dijo que a la zona ya han llegado patrullas de rescate de la Fuerza Aérea, la Policía Nacional y lugareños.

El ministro indicó que el presidente Toledo “sigue en contacto” con los grupos de rescate “y coordina todas las operaciones” de rescate de las víctimas.

El avión Fokker F28 desaparecido hace tres días con 46 personas a bordo en la selva peruana fue encontrado a diez millas de la ciudad nororiental peruana de Chachapoyas, donde se estrelló el pasado jueves.

Mientras tanto, un grupo de familiares de los ocupantes del avión partieron en un avión desde la capital, Lima, hacia Chachapoyas, con el fin de obtener información sobre sus parientes.



Arafat insta a los palestinos a no dejarse llevar por las provocaciones israelíes.

EFE

Pese a las restricciones decretadas por Israel

Arafat nombra una delegación para la Conferencia de Londres

□ AGENCIAS

El presidente palestino, Yasser Arafat, ha nombrado a los cinco representantes que integrarán la delegación de la ANP a la Conferencia de Londres, a pesar de la prohibición israelí de que sus miembros salgan de la zona. Se trata de los ministros de Cooperación Internacional, Nabil Shaat; Gobernación Local, Saeb Erekat; Información, Yaser Abed Rabo; Turismo, Nabil Qasis, e Interior, Hani Al-Hasan. El titular de la cartera de Finanzas, que estaba previsto que también participara, se ha excusado ante el presidente de la ANP y ha dicho que la presentación del presupuesto para 2003 le ocupa todo su tiempo, dijeron fuentes palestinas. Israel prohíbe que la delegación abandone la zona, en represalia por el doble atentado suicida del domingo en Tel Aviv, que se cobró las vidas de 22 personas, a pesar de las insistentes presiones de EEUU y Gran Bretaña para que revierta su decisión.

El primer ministro británico, Tony Blair, dijo que las represalias de Israel contra la ANP no impedirán la celebración, a partir del martes, de la conferencia, en la que se estudiarán las reformas institucionales en el Gobierno palestino.

No obstante, y ante las limitaciones israelíes, ésta se celebrará con otro formato, proba-

blemente mediante videoconferencia, o con representantes palestinos que no vivan en Cisjordania o Gaza.

El jefe de la diplomacia británica, Jack Straw, anunció que tendrá una videoconferencia con dirigentes palestinos en Cisjordania.

En el encuentro participarán también el enviado de la ONU para Oriente Medio, Terje Larsen, así como representantes de los otros tres miembros del "Cuarteto de Madrid": EEUU, UE y Rusia.

Otros países que tenían pre-

visto enviar a sus delegados, como Egipto o Arabia Saudí, rebajarán el nivel de su representación al de embajadores.

La Autoridad Nacional Palestina (ANP) ha exhortado a la población de Cisjordania y Gaza a no dejarse llevar por las "provocaciones israelíes", que en su opinión son resultado del proceso de electoral en ese país y de la coyuntura internacional en la región.

"Dentro de la delicada situación en Oriente Medio, Israel trata por todos los medios de explotar la coyuntura interna-

cional contra el pueblo palestino", dice un comunicado difundido tras la reunión del Gobierno de la ANP.

El liderazgo palestino también ha condenado las represalias políticas de Israel tras el doble atentado de Tel Aviv el domingo último, en alusión a la imposibilidad de que personalidades del Gobierno puedan desplazarse a Ramala, donde se halla el presidente Yasser Arafat, y a la prohibición impuesta a los delegados del Comité Central de la ANP, que el jueves debió haber estudiado el borrador de la Constitución de un futuro Estado independiente.

Asimismo, la ANP exhorta a todas las facciones armadas a no dejarse llevar por "estas provocaciones" y a no perjudicar los intereses del pueblo palestino, en lo que es un llamamiento al cese de los atentados contra civiles israelíes.

Entretanto, los escándalos en torno a la figura del primer ministro israelí, Ariel Sharon, continúan. Tras ser su imagen empañada por la sombra de la corrupción, vio cómo el presidente de la Junta Electoral Central decidió cortar la retransmisión de una rueda de prensa suya por considerar que violaba las leyes electorales de Israel. A menos de tres semanas de las elecciones, el ambiente se caldea y el Likud, claro vencedor hasta ahora, pierde intención de voto.

Continúan los registros israelíes y los arrestos en Cisjordania

Al menos cinco palestinos fueron arrestados ayer por fuerzas israelíes en distintos lugares de Cisjordania, informaron fuentes militares. Tres de los arrestados son activistas del Frente Popular para la Liberación de Palestina (FPLP) y fueron detenidos en una redada de las fuerzas israelíes en la localidad de Betania, próxima a Ramala. Estas detenciones forman parte de una redada contra ese grupo con sede en Damasco, que el viernes llevó a la detención del líder de su abrazo armado en Cisjordania, Hasan Fatafte, y otros activistas cuyo número no fue precisado.

Según fuentes israelíes, las detenciones fueron posibles gracias al testimonio de un comando logístico que fue desarticulado en Jerusalén, y que tenía la intención de enviar en los próximos días a un suicida para que hiciera estallar un artefacto en la estación central de autobuses de la ciudad. Fatafte fue arrestado en la madrugada del viernes, junto con otro activista, Ishak Amim, en el apartamento en el que se escondían en Ramala.

El gobernador de Illinois conmutará la sentencia a muerte de 156 reos condenados

□ AGENCIAS

El gobernador republicano de Illinois, George Ryan, tiene previsto conmutar la sentencia de los 156 reos actualmente condenados a muerte en el estado, informó ayer un portavoz de su oficina.

Se prevé que el gobernador Ryan, que dejará el cargo el próximo lunes, explique en una rueda de prensa las razones de su decisión de conmutar a cadena perpetua la sentencia de los presos que se encuentran en el corredor de la muerte.

El portavoz de Ryan, Dennis Culloton, dijo a la prensa que el gobernador, que en principio sólo había considerado la conmutación de la pena de muerte en un puñado de casos, tomó la decisión porque considera que la clemencia para todos los condenados a la pena máxima era lo más correcto.

Ryan perdonó el viernes a cuatro reos que fueron condenados por error porque, según dijo, confesaron crímenes que no cometieron bajo presión y tortura de la policía de Chicago. Los cuatro reos, todos de raza negra, cumplieron, en conjunto, un total de seis décadas en prisión por crímenes que no cometieron, dijo Ryan en rueda de prensa.

Koizumi insiste en la necesidad de buscar una solución a las Kuriles durante su viaje a Moscú

□ AGENCIAS

El primer ministro de Japón, Junichiro Koizumi, insistió ayer, en la segunda jornada de su visita oficial a Moscú, en que el litigio por las islas Kuriles impide aprovechar todo el potencial de desarrollo de las relaciones ruso-niponas. "En las relaciones entre Japón y Rusia hay un legado negativo: el problema de la pertenencia de las islas Jabomoy, Shikotán, Kunashur e Iturup", dijo Koizumi en el Centro de Investigaciones Nucleares Kurchátov de la capital rusa.

El jefe del Gobierno nipón indicó que "en caso de que se logre superar la herencia negativa del pasado, los dos países podrían aprovechar de manera plena el potencial de desarrollo de sus relaciones".

"Ello sería de gran utilidad no sólo para Rusia y Japón, sino también para toda la comunidad internacional", recalzó. La víspera, Koizumi y el presidente de Rusia, Vladimir Putin, suscribieron en el Kremlin un "Plan de acciones" que contempla negociaciones para firmar un tratado de paz entre Rusia y Japón.

Se han registrado más de 25 olas de frío en el último siglo

La ola de frío más importante del siglo XX se registró en febrero del 56

AGENCIAS

La ola de frío más importante del siglo XX se registró en España en febrero de 1956, cuando en 30 observatorios se registraron más de 20 días de heladas, un fenómeno que sería más frecuente sin la protección de los grandes sistemas montañosos que impiden la llegada a la Península de los vientos del norte.

Según los meteorólogos, las heladas serían mucho más frecuentes en la Península, debido a su latitud, si las cordilleras de los Alpes y los Pirineos no redujeran la entrada de los vientos polares.

Según consta en las estadísticas del Instituto Nacional de Meteorología, en España se han registrado más de 25 olas de frío en el último siglo y febrero del 56 ha sido el mes más frío desde que se tienen datos de temperatura regularmente registrados, es decir, desde hace 125 años.

La ola de frío se inició el día 1 y remitió el 25, provocada por una invasión de aire polar continental; varios días se registraron temperaturas inferiores a cero grados en sesenta observatorios de la red principal y en treinta puntos se superaron los 20 días de heladas.

Ese mes perecieron algunas variedades de árboles, estallaron conducciones de agua y la Costa Brava ofreció un inusual aspecto polar, con las rocas cubiertas de carámbanos de agua de mar helada.

Las navidades de 1970-71 marcaron la segunda ola de aire polar continental de mayor envergadura de la segunda mitad del siglo; más de medio centenar de estaciones meteorológicas midieron temperaturas inferiores a los -20 grados y en la población turolense de Monreal del Campo se llegaron a alcanzar los -28 grados.

El triángulo geográfico que forman la ciudad de Teruel y las poblaciones de Calamocha, en la misma provincia, y Molina de Aragón (Guadalajara), es considerado el "polo de frío de España", una pequeña franja territorial situada entre los 800 y los 1.100 metros de altura que supera los 120 días de heladas anuales en condiciones normales.

ALBACETE, LA CIUDAD MÁS FRÍA DE EUROPA

La ola de frío de febrero de 1983, motivada por vientos siberianos, comenzó el día 6 y terminó el 17 y consiguió que durante tres días Albacete fuera la ciudad más fría de Europa alcanzando los -20 gra-



En España se han registrado más de 25 olas de frío en el último siglo.

dos. El día 14 nevó en Canarias, Murcia y Córdoba, ciudades en las que es difícil ver la nieve; de los 94 puntos de la red principal, en 74 se registraron temperaturas inferiores a los cero grados y en muchos de ellos no se superaron los -10 grados.

La de enero de 1985 duró del día 4 al 17 y, según los técnicos, fue la consecuencia de dos invasiones consecutivas de aire polar procedente del Noreste de Europa; la primera afectó de lleno al País Vasco, Navarra y La Rioja, con temperaturas de entre 10 y 15 grados bajo cero en Vitoria, Avila, Pamplona y Lérida y la segunda entró el día 14 y dejó a casi toda España bajo cero, alcanzándose los -17 grados en Vitoria.

Ese principio de año treinta y ocho personas murieron por congelación en España y las pérdidas en la agricultura, principalmente en la zona levantina, fueron valoradas en 40.000 millones de pesetas.

Estas cuatro olas de frío pertenecen a las de carácter continental, que originan periodos de frío intensos y duraderos que suelen limitarse al trimestre invernal, aunque también pueden ocurrir a finales de marzo o principios de abril.

De este tipo de invasiones de aire polar a través del continente se han registrado al menos 22 durante el último siglo, las últimas en abril de 1998 y febrero de 1999 y 2001.

La noche del 31 de enero al 1 de febrero de 1999 más de treinta capitales registraron temperaturas bajo cero, entre ellas Teruel (-12,2) y Guadalajara (-11,2), que alcanzaron los índices más bajos en el mes de febrero de los últimos treinta años.

La "ola de frío" de diciembre de 2001, una de las más fuertes de los últimos treinta años, tuvo la peculiaridad de acontecer en otoño; el día 17 de ese mes se alcanzaron los 15,6 grados bajo cero en Teruel y -11 en Madrid y en Soria.

Las invasiones de aire polar marítimo en la península son más frecuentes, pero pocas veces originan un periodo de frío intenso lo suficientemente duradero como para ser denominadas olas de frío.

SITUACIÓN DE ESTOS DÍAS

Por otra parte, la situación de estos días ha propiciado que la demanda de energía eléctrica alcanzase en la tarde del jueves, a las 18:51 horas, un nuevo récord histórico, con 35.670 megavatios (mw), como consecuencia de la ola de frío que afecta a la mayor parte de España, según la página web de Red Eléctrica de España (REE).

Fuentes de REE consultadas por EFE indicaron que, a pesar de este nuevo tope histórico, el sistema eléctrico funciona con normalidad y sin incidentes.

El anterior máximo histórico - 34.930 megavatios - se había registrado el 17 de diciembre de 2001, día en el que REE

tuvo que ordenar cortes selectivos de suministro porque la demanda superaba la potencia disponible.

Igualmente, la demanda de gas natural se elevó igualmente el pasado jueves a 968,73 gigavatios/hora (en el conjunto del día) impulsada por la ola de frío, lo que supone un incremento del 17,3 por ciento respecto a una jornada normal de invierno (que no sea de Navidad), informaron a EFE fuentes de Enagás.

El consumo punta se alcanzó a las 22:00 horas de la noche, con 47,41 gigavatios/hora.

Para el viernes, Enagás previó una demanda de 985,38 gigavatios/hora (la suma de todo el día), un 1,7 por ciento más que el jueves.

Las ventas de butano y propano, tanto envasado (bombonas) como a granel, han aumentado un 20 por ciento respecto de la anterior semana como consecuencia de la ola de frío, según indicaron a EFE fuentes de Repsol Butano.

La Tribuna de Albacete

MERCADO DE VEHICULOS DE OCASION

Centro de vehículos de *Ocasión*

| MODELO | AÑO | GARANTIA |
|---------------------------|-----|----------|
| SEAT TOLEDO 1.9 D | 96 | 6 MESES |
| CITROEN SAXO 15 D MONACO | 97 | 1 AÑO |
| CITROEN XSARA 20 HDI 110 | 01 | 1 AÑO |
| CITROEN BERLINGO 1.9 D SX | 01 | 1 AÑO |
| PEUGEOT 205 D GENERATION | 98 | 1 AÑO |
| HYUNDAI ACCENT 1.3 | 00 | 1 AÑO |
| OPEL ASTRA 1.7 TD | 99 | 1 AÑO |
| VOLKSWAGEN POLO COUPE 1.9 | 93 | 3 MESES |
| CITROEN XANTIA 1.9 TD | 98 | 1 AÑO |
| FORD MONDEO 1.8 TD | 97 | 1 AÑO |
| CITROEN XSARA 1.9 D SX | 01 | 2 AÑOS |



AUTOMOVILES VEGUISA

Carretera Casas Ibáñez, Km 3. Tel.: 967 52 42 31.
(Junto al club de tenis) ALBACETE



TOYOTA

| MARCA | MODELO | AÑO |
|-----------|----------------|-----|
| B.M.W. | 525 TDS | 93 |
| FORD | FOCUS | 01 |
| SEAT | TOLEDO | 93 |
| TOYOTA | YARIS | 02 |
| V.W. | GOLF | 93 |
| JEEP | CHEROKEE | 99 |
| NISSAN | TERRANO | 96 |
| SUZUKI | SANTANA | 85 |
| RANGE | ROVER | 89 |
| FORD | ESCORT | 90 |
| LEXUS | GS 300 | 97 |
| ROVER | MONTEGO | 93 |
| V.W. | GOLF | 95 |
| OPEL | FRONTERA | 95 |
| SSANGYONG | MUSSO | 95 |
| FORD | GALAXY 2.3 GLX | 99 |

AUTOALBA: Avda. Cronista Mateo y Sotos, 14. Tlf. 967 21 83 81 ALBACETE

LA MAYOR RED DE VEHÍCULOS DE OCASIÓN DE LA REGIÓN

Automóviles de Importación **Alfredo Cuerda**

MÁS DE 200 VEHÍCULOS EN STOCK

PORQUE SABES DÓNDE ESTÁ LA DIFERENCIA... AUTOMÓVILES DE IMPORTACIÓN Y NACIONALES

Ctra. de Las Peñas Km. 2,700 (frente a "la Pulgosa" Tef.: 967-59 02 64 Fax: 967-22 97 70 ALBACETE

Avda. de los Toreros, 45 **967-50 83 94** Albacete



HYUNDAI

AUTOMAEN, S.L.
Ctra. de Madrid 23
Tif. 967 24 79 21
Albacete

| MARCA Y MODELO | COLOR | EXTRAS | ESTADO | AÑO |
|---------------------------------|-------------|-------------------------------|---------------------|------|
| HYUNDAI PONY 1,5 GLS | GRANATE | DA+EE+CC | REPARADO Y REVISADO | 93 |
| HYUNDAI ATOS | PLATA | DA+AA+EE+CC | SEMI-NUEVO | 99 |
| HYUNDAI ACCENT 1,3 GL 5P | BLANCO | DA+AA+CC | SEMI-NUEVO | 2000 |
| HYUNDAI ACCENT 1,3 GL 5P | AZUL OSCURO | DA+AA+CC | SEMI-NUEVO | 2000 |
| HYUNDAI ACCENT 1,3 GL 5P | BLANCO | DA+AA+CC | SEMI-NUEVO | 2000 |
| HYUNDAI ACCENT 1,3 GL 5P | GRAFITO | DA+AA+CC | SEMI-NUEVO | 2000 |
| HYUNDAI ACCENT 1,3 LS 5P | BLANCO | DA+AA+CC | SEMI-NUEVO | 99 |
| HYUNDAI SONATA 2,0 GLS FULL | GRAFITO | FULL+PIEL | REVISADO IMPECABLE | 97 |
| HYUNDAI SONATA 2,0 GLS FULL | GRANATE | FULL | REVISADO IMPECABLE | 93 |
| SKODA FORMAN 1,3 | MARFIL | BASICO | BUEN ESTADO REVIS. | 93 |
| OPEL ASTRA 1,4i 3P | BLANCO | BASICO | BIEN CUIDADO | 93 |
| GOLF 1,8 GTI | NEGRO | BASICO | BIEN CUIDADO | 90 |
| RENAULT CLIO 1,4 | NEGRO | BASICO | BIEN CUIDADO | 91 |
| HYUNDAI LANTRA 1,8 GT | GRANATE | CC+EE+DA | BUEN ESTADO REVS. | 93 |
| OPEL ASTRA 1,6i 4P AUTOMATICO | BLANCO | CC+EE+DA+AUTOMA | CUIDADO | 93 |
| FORD MONDEO 1,8 TD GHIA | AZUL | FULL | NUEVO IMPECABLE | 99 |
| JEEP CHEROKEE 2,5 TD 4X4 | AZUL | FULL | BUEN ESTADO REVS. | 95 |
| OPEL MONTEREY 3,1 TD LS 4X4 | MARRON | FULL | BUEN ESTADO REVS. | 94 |
| CITROEN C-15 DIESEL TOP 3P | DA | DA | NUEVO IMPECABLE | 2001 |
| GALLOPER 2,5 TD 7P FULL 4X4 | AZUL | FULL+TODOS EXTRAS | IMPECABLE | 98 |
| HYUNDAI GETZ 1,1 3P KM.0 | PLATA | CC+DA+EE+ALERON+CONSOLA SALP. | KM.0 | 2002 |
| HYUNDAI ATOS PRIME GLS KM.0 | BLANCO | DA+AA+EE+CC+SRS | KM.0 | 2001 |
| FORD ESCORT 1,8 TD NOMADE 90 CV | BLANCO | DA+CC | BUEN ESTADO REVS. | 94 |
| RENAULT LAGUNA 1,8 RT | VERDE | AA+CC+AA+EE+DA | IMPECABLE | 97 |
| HYUNDAI LANTRA 1,8 GT | VERDE | AA+CC+AA+EE+DA | IMPECABLE | 95 |
| PEUGEOT 306 STILE 1.9 DT | BLANCO | AA+CC+AA+EE+DA | BUEN ESTADO REVS. | 96 |
| FORD FIESTA 1,8 D | ROJO | BASICO | BUEN ESTADO REVS. | 89 |
| PEUGEOT 306 STILE 1,9 DT | AZUL | AA+CC+AA+EE+DA | IMPECABLE | 98 |

FUTBOL/SEGUNDA DIVISIÓN A/18ª JORNADA



GETAFE SAD

Entrenador: Félix Bárderas "Felines".
Suplentes: Nacho (portero), Juanma, Nano, Ferrer, David, Borja e Iñaki.
Uniforme: Camiseta y calzón azul.

ALBACETE BALOMPIÉ SAD

Entrenador: César Ferrando.
Suplentes: Cano (portero), Buades, Rodri, Mikel, Irazoki, Pedro y Duré.
Uniforme: Camiseta y calzón blanco.

No olvida su reciente derrota ante el colista Oviedo

El Alba busca en Getafe los tres puntos que se le escaparon en casa

ADOLFO GIMÉNEZ

Para el Albacete Balompié es un partido en el que no hay excusas, aunque, eso sí, deberá emplearse a fondo ante un Getafe que trata de poner tierra de por medio con respecto a los puestos de ascenso.

Ni si quiera la baja de su mejor hombre, Líbero Parri, exime al Albacete de un resultado que pasa por ganar, salvo que quiera desprenderse de los puestos de privilegio, en vísperas de la visita del líder, el Real Zaragoza, el próximo sábado.

Bien temprano para un partido de Segunda División A, a las 11,30 horas, en el coliseo que hace honor al futbolista ahora del Betis, Alfonso Pérez, el Alba tiene que ponerse las pilas para recuperar los tres puntos que se le escaparon ante el colista Oviedo. Tendrá, primero, que cortar los accesos que conducen hasta el delantero rumano Gica Craioveanu, y después hacerse con el timón del partido, de la mano de Alvaro Rubio, el elegido para suplir a Parri.

Por tanto, un partido donde los centrales Pablo y Siviero, que reaparece tras cumplir partido de sanción, tendrán que prestar atención al futbolista que jugó antes en la Real Sociedad y el Villarreal. Craioveanu junto con Vivar Dorado son de lo mejor de este Getafe que, recién ascendido a la categoría, está demostrando bue-

nas cosas, aunque su última racha no sea precisamente de las mejores: dos puntos en los últimos cuatro partidos.

Ferrando también recupera para este encuentro al argentino Duré, aunque después de un mes largo de parón, no está para noventa minutos. Se quedará en el banquillo, por si en la segunda parte puede aportar algo su imaginación y velocidad, algo que se ha echado de menos en los últimos partidos

del Albacete.

Para Duré, además, empieza otro reto: deberá demostrar durante su segunda vuelta que es un jugador que merece renovar. El argentino ya ha mostrado su deseo de que así sea. El club, mientras tanto, espera a ver cómo responde en la segunda parte del campeonato.

Además de Duré, también es novedad el francés Delporte, que ya con el traspase interna-

cional, es novedad en la convocatoria. Puede salir de inicio, aunque la presencia de Martín Irazoki, que jugó bien en Compostela, también le otorga posibilidades de salir de inicio.

El Alba quiere esta mañana despejar las dudas y olvidarse de los árbitros. La derrota ante el Oviedo, la primera en casa de todo el año, ha dejado muy mal sabor de boca, que se quiere borrar de inmediato. En Getafe, la ocasión es clara.

Simeón se cayó de la lista en el último entrenamiento y entra Rodri

El centrocampista del Albacete, Simeón, acusó unos problemas musculares en el entrenamiento de ayer por la mañana, por lo que se quedó fuera del viaje a Getafe.

En su lugar entró Rodri, otro valenciano que lleva tres años en el club, sin terminar de ganarse la confianza de los entrenadores de la primera plantilla.

De hecho, el club le sigue buscando una cesión en un equipo catalán de Segunda División B. El Albacete quiere que juegue en esta categoría para comprobar si es un jugador válido para la próxima temporada, ya que además tiene contrato en vigor.

El jugador, por su parte, ha tenido una posibilidad de irse al Elche de Julián Rubio, si es que encontraba la rescisión de contrato. El Albacete no quiere dejarle marchar por las buenas, así es que mientras se resuelve el tira y afloja, estará en el partido de Getafe, aunque previsiblemente en el banquillo.

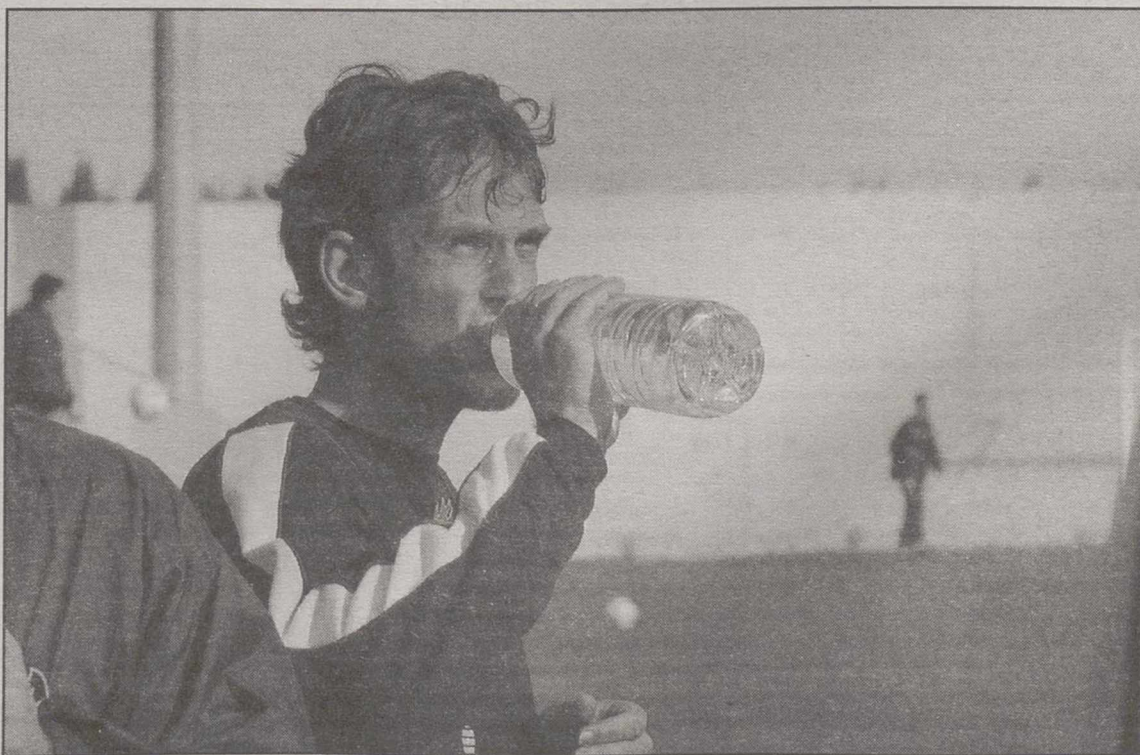

Delporte entra por primera vez en una convocatoria de César Ferrando.

A

El Getafe no gana en casa desde noviembre

Felines: "La inexperiencia de algunos jugadores nos pasa factura"

□ LT

El Getafe recibirá al Albacete en el Coliseo Alfonso Pérez (11:30 horas) con el firme propósito de romper con una racha de cuatro partidos sin ganar tras cosechar dos empates y dos derrotas consecutivas que le mantiene decimoquinto en la tabla clasificatoria, a tan sólo dos puntos de los puestos de descenso a la Segunda División B.

El técnico del conjunto madrileño, Felines contará con la baja de central Chema por sanción y pierde por lesión a Luis López y Juan Carlos, aunque parecía que el capitán y pichichi getanfense reaparecería ante el cuadro manchego, al final no se recuperó a tiempo de su lesión de abductores como tampoco lo hizo el delantero cordobés, cuya reaparición está prevista para el próximo partido de Liga ante el 'Poli' Ejido.

No obstante, en cuanto a las novedades vuelve Txiqui al centro de la zaga junto a Tena, mientras que Alvaro Jurado recupera un puesto en el medio del campo después de que el entrenador azulón vuelva a colocar a Vivar Dorado en la posición de media punta.

Tras la derrota ante el Leganés del pasado derbi, Estévez saldrá de inicio de interior diestro siendo, entre otros, los grandes sacrificados Nano e Iñiqui que pasarán al banquillo.

El once titular que Felines presentará ante el Albacete está formado por Pindado en la portería; Baraja, Txiqui, Tena y Mario en la zaga; Estévez, Alvaro Jurado, Rivas y Alberto en el centro del campo, dejando para Vivar Dorado la media punta de ataque y a Craioveanu como principal arma ofensiva. Completan la convocatoria Nacho (p.s.), Juanma, Nano,



El Albacete vuelve al Coliseo Alfonso Pérez, dos años después.

Ferrer, David, Borja e Iñiqui.

El técnico getanfense habló sobre el rival de esta mañana en el Coliseo, donde no gana desde el pasado 10 de noviembre (4-2) frente al Eibar: "El Albacete es uno de los equipos más notables, que si hubiese ganado el pasado fin de semana estaría segundo y lo que tiene que hacer el Getafe para romper con la mala racha de resultados es empezar bien los partidos y no como lo hace últimamente".

No obstante, el entrenador getanfense está convencido de que puede ganar al Albacete: "Estamos preparados para ganar a cualquiera, pero nos está pasando factura el que tengamos hasta siete futbolistas noveles en la categoría".

Por último, el Getafe mantiene contactos para cerrar el fichaje del delantero centro del Sevilla, Moisés, sobre quien el conjunto madrileño ha mostrado su interés, pero el mánager de los madrileños sobre que su

conjunto no tiene gol manifestó: "Somos el segundo equipo más goleador de la categoría, con eso te digo todo, y se puede fichar a alguien, bienvenido sea".

PEÑA Y DANI RUIZ, SANCIONADOS

Por su parte, el Albacete Balompié llega a Getafe con las bajas de cuatro jugadores que habitualmente suelen ser titulares y es que a la ya conocida ausencia de Munteanu, al que todavía le queda más de un mes para estar en condiciones de reaparecer, se une por segunda semana consecutiva la de Libero Parri, que no está recuperado de un esguince sufrido en un partido que disputó con la selección valenciana.

También estarán ausentes Peña y Dani Ruiz, ya que ambos están sancionados al haber visto en el último partido la quinta tarjeta amarilla del ciclo, además en el caso del

segundo también está lesionado con un fuerte esguince de tobillo.

Del posible debut del francés Delporte, que frente al Oviedo no pudo jugar por carecer el club del transfer internacional, el técnico comentó que "está bien físicamente y es un buen jugador de banda izquierda y le iremos dando minutos para que adquiera ritmo de competición, pero es un jugador que quizá está para jugar 30 ó 40 minutos y muchas veces los partidos se resuelven en los últimos minutos".

Del rival, el Getafe, el entrenador valenciano de los manchegos lo comparó con su equipo y dijo que "el rival es un equipo que juega bien al fútbol; junto con el Murcia y nosotros es de los mejores a la hora de jugar el balón. Yo espero un partido abierto porque ellos querrán ganar después de dos derrotas consecutivas y nosotros debemos imponer nuestro ritmo".

El líder Real Zaragoza, próximo rival del Albacete, también juega este mediodía

□ LT

El Zaragoza tratará de consolidar su liderato con un triunfo ante el Leganés, que llega a la Romareda pleno de confianza tras abandonar en la última jornada los puestos de descenso.

El Zaragoza intentará ofrecer a sus aficionados, que podrán contemplar por primera vez en la temporada a su equipo por televisión, un triunfo algo más holgado que en los últimos encuentros disputados en la Romareda, en los que sólo pudo imponerse por un ajustado 1-0.

El equipo, a causa de la transmisión televisiva, jugará por primera vez en casa en horario matinal (12,00), algo a lo que no están habituados los jugadores que, sin embargo, no han querido utilizar como excusa en esta circunstancia y recordaron que su primer triunfo fuera de casa de la temporada se produjo también por la mañana ante el Getafe.

Los blanquillos parecen haber olvidado por completo su dubitativo comienzo, y tras auparse al liderato en la decimotercera jornada, han logrado mantener, sin excesivos apuros, la primera posición que intentan consolidar con un nuevo triunfo ante el Leganés.

El Leganés llega a La Romareda dispuesto a repetir el triunfo que cosechó la pasada jornada ante el Getafe en el derbi madrileño, y que le permitió abandonar, tras muchas jornadas, los puestos de descenso a Segunda División B.

Para ello el técnico madrileño alineará un once en el que destaca la presencia en la banda derecha de Fede Marín, repescado del Avilés, que suplirá al nigeriano Lawal.

Zaragoza: Láinez; Ferrón o Komljenovic, Paco, Rebosio, Toledo; Galletti, Aragón, Galca, Martín Vellisca; Soriano y Yordi.

Leganés: Raúl; Pardo, Fede Bahón, Macanás, Lameba; Carcedo, Clotet; Fede Marín, Miguel Angel, Emery y Sivori. Campo: La Romareda.

PRIMERA DIVISIÓN

| | | EN CASA | | | | FUERA | | | | GOLES | | Pts. |
|-------------------------------|----------------|---------|----|----|----|-------|----|----|----|-------|----|------|
| | | J. | G. | E. | P. | G. | E. | P. | F. | C. | | |
| Partidos de la jornada | 1.-R. Sociedad | 16 | 5 | 3 | 0 | 5 | 3 | 0 | 31 | 18 | 36 | |
| | 2.-R. Madrid | 16 | 6 | 2 | 0 | 3 | 4 | 1 | 36 | 16 | 33 | |
| Valencia - R. Sociedad | 3.-Deportivo | 16 | 4 | 2 | 2 | 4 | 3 | 1 | 23 | 17 | 29 | |
| Recreativo - Sevilla | 4.-Valencia | 16 | 5 | 1 | 2 | 3 | 3 | 2 | 25 | 12 | 28 | |
| Rayo - Mallorca | 5.-Celta | 16 | 4 | 3 | 1 | 4 | 0 | 4 | 20 | 16 | 27 | |
| Osasuna - Valladolid | 6.-Betis | 16 | 5 | 1 | 2 | 2 | 4 | 2 | 26 | 19 | 26 | |
| Málaga - Barcelona | 7.-Mallorca | 16 | 3 | 1 | 4 | 4 | 1 | 3 | 21 | 29 | 23 | |
| Español - Racing | 8.-Barcelona | 16 | 4 | 3 | 1 | 2 | 1 | 5 | 25 | 19 | 22 | |
| Celta - R. Madrid | 9.-At. Madrid | 16 | 3 | 4 | 1 | 2 | 2 | 4 | 23 | 21 | 21 | |
| Betis - Alavés | 10.-Athletic | 16 | 4 | 1 | 3 | 2 | 2 | 4 | 25 | 31 | 21 | |
| Athletic - Villarreal | 11.-Sevilla | 16 | 3 | 3 | 2 | 2 | 2 | 4 | 15 | 14 | 20 | |
| At. Madrid - Deportivo | 12.-Racing | 16 | 3 | 2 | 3 | 3 | 0 | 5 | 20 | 20 | 20 | |
| | 13.-Valladolid | 16 | 4 | 2 | 2 | 2 | 0 | 6 | 16 | 18 | 20 | |
| | 14.-Málaga | 16 | 3 | 3 | 2 | 1 | 4 | 3 | 22 | 24 | 19 | |
| | 15.-Alavés | 16 | 4 | 2 | 2 | 1 | 2 | 5 | 19 | 26 | 19 | |
| | 16.-Villarreal | 16 | 4 | 1 | 3 | 0 | 5 | 3 | 18 | 21 | 18 | |
| | 17.-Osasuna | 16 | 4 | 0 | 4 | 1 | 3 | 4 | 17 | 22 | 18 | |
| | 18.-Rayo | 16 | 2 | 3 | 3 | 3 | 0 | 5 | 17 | 23 | 18 | |
| | 19.-Espanol | 16 | 3 | 1 | 4 | 1 | 0 | 7 | 16 | 28 | 13 | |
| | 20.-Recreativo | 16 | 1 | 2 | 5 | 1 | 1 | 6 | 13 | 34 | 9 | |

Los resultados de los encuentros jugados ayer no están incluidos en la clasificación

SEGUNDA DIVISIÓN

| | | EN CASA | | | | FUERA | | | | GOLES | | Pts. |
|-------------------------------|----------------|---------|----|----|----|-------|----|----|----|-------|----|------|
| | | J. | G. | E. | P. | G. | E. | P. | F. | C. | | |
| Partidos de la jornada | 1.-Zaragoza | 17 | 6 | 2 | 0 | 3 | 3 | 3 | 20 | 14 | 32 | |
| | 2.-Levante | 17 | 4 | 4 | 1 | 3 | 4 | 1 | 28 | 18 | 28 | |
| Zaragoza - Leganés | 3.-Murcia | 17 | 5 | 2 | 1 | 2 | 4 | 3 | 16 | 7 | 27 | |
| Tenerife - Levante | 4.-Albacete | 17 | 4 | 4 | 1 | 2 | 5 | 1 | 22 | 14 | 26 | |
| Tarrasa - Elche | 5.-Elche | 17 | 3 | 3 | 3 | 3 | 5 | 0 | 22 | 12 | 27 | |
| Oviedo - P. Ejido | 6.-Jerez | 17 | 3 | 3 | 3 | 4 | 1 | 3 | 18 | 17 | 25 | |
| Murcia - Las Palmas | 7.-Salamanca | 17 | 2 | 4 | 3 | 4 | 2 | 2 | 12 | 10 | 24 | |
| Getafe - Albacete | 8.-Tarrasa | 17 | 3 | 4 | 1 | 2 | 5 | 2 | 17 | 16 | 24 | |
| Ferrol - Cordoba | 9.-Las Palmas | 17 | 5 | 2 | 2 | 0 | 6 | 2 | 21 | 16 | 23 | |
| Eibar - Jerez | 10.-Sporting | 17 | 3 | 6 | 0 | 2 | 2 | 4 | 15 | 16 | 23 | |
| Compostela - Salamanca | 11.-Ferrol | 17 | 3 | 5 | 0 | 2 | 2 | 5 | 17 | 20 | 22 | |
| Badajoz - Numancia | 12.-P. Ejido | 17 | 3 | 3 | 3 | 2 | 4 | 2 | 14 | 17 | 22 | |
| Almería - Sporting | 13.-Almería | 17 | 3 | 3 | 2 | 2 | 4 | 3 | 19 | 24 | 22 | |
| | 14.-Tenerife | 17 | 2 | 6 | 0 | 1 | 6 | 2 | 18 | 16 | 21 | |
| | 15.-Getafe | 17 | 3 | 2 | 3 | 2 | 3 | 4 | 24 | 24 | 20 | |
| | 16.-Compostela | 17 | 2 | 3 | 3 | 2 | 4 | 3 | 19 | 19 | 19 | |
| | 17.-Eibar | 17 | 3 | 4 | 1 | 1 | 3 | 5 | 13 | 17 | 19 | |
| | 18.-Leganés | 17 | 2 | 4 | 3 | 1 | 5 | 2 | 13 | 16 | 18 | |
| | 19.-Badajoz | 17 | 3 | 2 | 3 | 2 | 1 | 6 | 11 | 24 | 18 | |
| | 20.-Numancia | 17 | 3 | 3 | 3 | 1 | 2 | 5 | 16 | 22 | 17 | |
| | 21.-Oviedo | 17 | 0 | 4 | 4 | 3 | 1 | 5 | 17 | 25 | 14 | |
| | 22.-Cordoba | 17 | 2 | 3 | 4 | 0 | 4 | 4 | 10 | 18 | 13 | |

Los resultados de los encuentros jugados ayer no están incluidos en la clasificación

La Tribuna de Albacete

“Diario líder de la provincia”

Un año más, La Tribuna, sigue siendo líder de audiencia en Albacete. De nuevo, gracias a todos()*

* Fuente: Estudio General de Medios. Acumulado de 2002

LA TRIBUNA

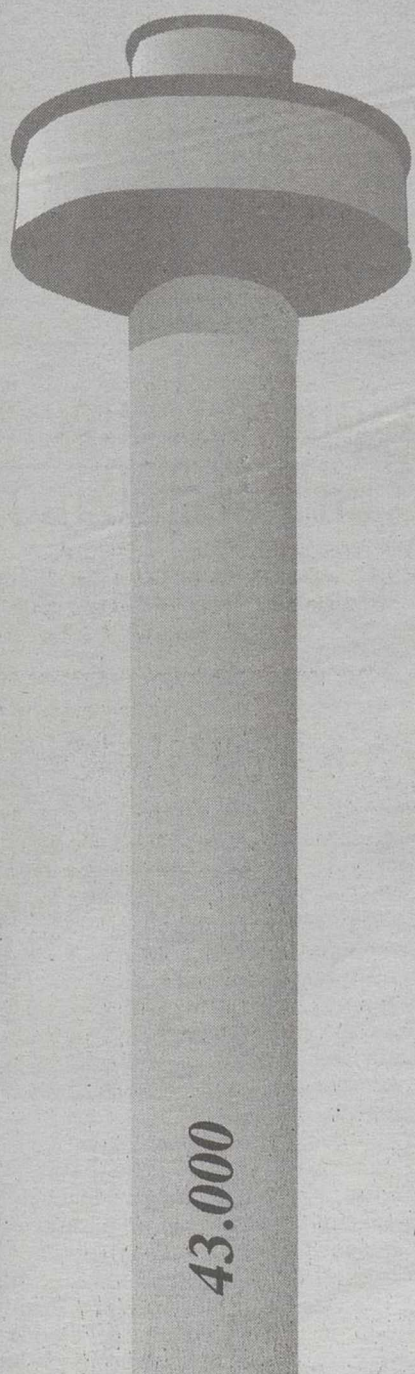

LA VERDAD

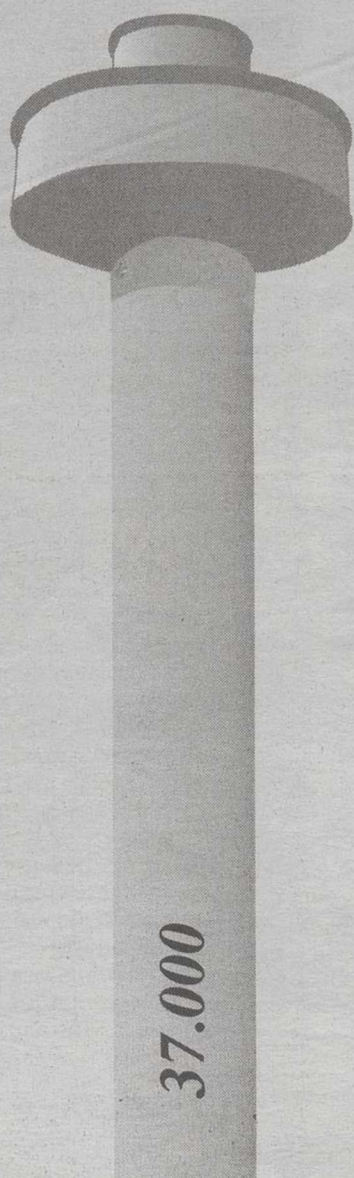

MARCA

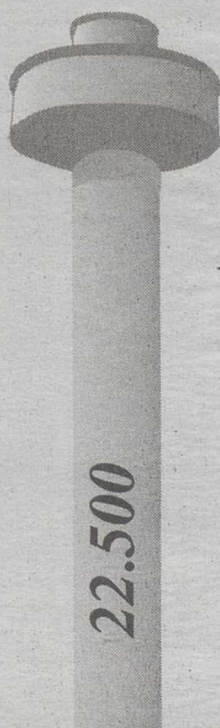

EL PAIS



AS



EL MUNDO



ABC



CAMPAÑA DE ABONOS MEDIA TEMPORADA ALBACETE BALOMPIÉ

¡¡VETE
ENSAYANDO!!

LLEGA LA 2ª VUELTA

+ EMOCIÓN

+ INTENSIDAD

+ FUTBOL



¿TE LO VAS A PERDER?

AHORA TIENES UNA GRAN OPORTUNIDAD PARA ABONARTE

YA PUEDES ABONARTE A LA SEGUNDA VUELTA DEL ALBA

(INCLUYENDO LOS PARTIDOS ALBACETE-ZARAGOZA Y ALBACETE-EIBAR).

12 PARTIDOS
DE LIGA
A PRECIOS INCREIBLES

VENTA DE ABONOS

OFICINAS DEL ALBACETE BALOMPIÉ, S.A.D.

AUDA. DE LA ESTACIÓN, 5 BAJO

HORARIO (DE LUNES A VIERNES)

MAÑANAS DE 10:00 A 14:00 H.

TARDES DE 17:00 A 20:00 H.

| ZONA DE CAMPO | ADULTO | MAYOR 63 | JOVEN | NIÑOS |
|---------------------------------------|--------|----------|-------|-------|
| PREFERENCIA CENTRAL | 275 € | 210 € | 145 € | 75 € |
| PREFERENCIA LATERAL Y BAJA (FASO 1-5) | 200 € | 145 € | 105 € | 55 € |
| TRIBUNA MARCADOR CENTRAL | 200 € | 155 € | 130 € | 37 € |
| TRIBUNA MARCADOR LATERAL | 165 € | 145 € | 55 € | 37 € |
| MARCADOR CENTRAL | 145 € | 130 € | 85 € | 37 € |
| MARCADOR LATERAL | 130 € | 100 € | 55 € | 33 € |
| GOLES | 100 € | 75 € | 63 € | 25 € |

PALCOS EMPRESAS 550

GRADA JOVEN 53

JOVEN: Juvenil, hasta 21 años y universitario hasta 24 años.

NIÑOS: Hasta 13 años.

Fecha de venta: 10 y 11 de enero de 2003.



Gimnástico Alcázar-Villarrobledo, rivalidad comarcal.

XVII: El Villarrobledo
necesita remontar

□ LT

El Gimnástico Alcázar y el Villarrobledo afrontaron un partido marcado por la necesidad que tienen ambos de puntuar, aunque por distintos motivos, los anfitriones por salir de abajo y los visitantes por engancharse definitivamente a los equipos punteros.

El conjunto alcazareño tiene muy cerca a los que están en puestos de descenso como para permitirse alegrías y eso hace que dispute tres puntos valiosos, aunque nunca imprescindibles, en este último choque de la primera vuelta.

Los de Antonio Cazalilla no terminan de salir de abajo y es que los últimos refuerzos realizados no han dado los frutos esperados, hasta el momento, aparte que su goleador Viti está recién operado y nadie ha cogido su festigo anotador, como tampoco estará Toledo, aparte ser baja Baena por acumulación de tarjetas.

El Villarrobledo, por su parte, cierra la primera vuelta con la cada vez más urgente necesidad de recortar distan-

cias con respecto a los cuatro primeros, más aún tras volver a defraudar el pasado lunes, al no ser capaz de superar al Socuéllamos, colista del grupo.

El Villarrobledo no acaba de encontrar el ritmo adecuado y se muestra sumamente irregular, cediendo muchos puntos en casa y no rodando mucho mejor lejos de su municipal, y acabará esta primera vuelta lejos de las posiciones a las que aspiraba al principio, las que permitan disputar la fase de ascenso.

Así, las cosas, los hombres de José Antonio Fernández necesitan con urgencia una victoria que marque el inicio de una racha de triunfos que le acerque a la cabeza antes que sea demasiado tarde.

El técnico roblense cuenta para este choque con la baja de Chuchi, suspendido cuatro partidos, a consecuencia de su expulsión la pasada jornada ante el Socuéllamos, tras propinar una patada a un contrario, y con la baja definitiva del delantero Carlos, que ha decidido abandonar la disciplina del conjunto roblense.

La Roda quiere recuperar
terreno en Puertollano

□ LT

La Roda viaja hasta la localidad de Puertollano con la necesidad de obtener una victoria que le permita no despegarse del grupo de cabeza, después del tropezón último en su feudo frente al Guadalajara, que le ha privado de mantener la cuarta plaza, de promoción de ascenso.

Pedro Arenas, preparador del cuadro rodense, destacó que "la victoria es importante porque nos permitiría mantenernos en el grupo de arriba, mientras que una derrota nos complicaría mucho nuestra intención de estar en los primeros puestos".

"Entiende, por ello, que será valioso sumar los tres puntos, y no solo por la victoria, sino también por lavar la imagen respecto al partido contra el Guadalajara y que se vuelva a ver a un equipo luchador y competitivo", añadió.

Para el choque, Arenas úni-

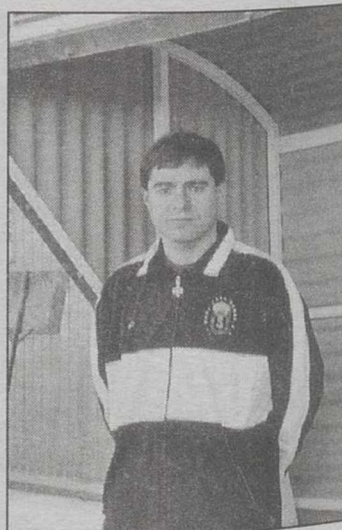

Pedro Arenas.

camente tiene la baja Michel, expulsado el pasado domingo por doble cartulina. El once más probable lo integrarán Luismi, Vaquero, Saltó, Fernando, Alberto, Pedro, Antonio David, Marín, Chini, Benavente y Oscar.

Este mediodía, a partir de las 12,00 horas

Albacete B-At. Tarazona, derbi inédito en la Ciudad Deportiva

□ LT

El Albacete 'B' afronta esta mañana de domingo un nuevo derby provincial, en esta ocasión ante el Atlético Tarazona, uno de los equipos de la parte baja de la clasificación, pero en el que la presencia de muchos ex-jugadores del Albacete les dará la motivación suficiente como para afrontar el encuentro en igualdad de condiciones.

Antolín Ocaña "Tolo", técnico del equipo albaceteño se refirió al encuentro, y señaló que "en estos partidos, al ser un derby, las diferencias en la tabla no influyen, lo que sí influye son las ganas que pondrán jugadores que han estado aquí. Es un derby en toda regla lo que le hace ser un partido difícil".

El técnico del equipo albaceteño se refirió a qué tipo de partido esperaba, y dijo que "será muy disputado, con muchas ganas por parte de los dos equipos. Esta semana, el entrenador tiene que motivar menos porque es un derby, los jugadores se conocen y hay pique entre ellos".

Tolo comentó el juego del rival indicando que, "vi su último partido ante el Toledo 'B' y es un equipo que es difícil de ganar, lo que pasa, es que el Toledo fue capaz de darle la vuelta al final, quizás el Tarazona estuvo físicamente por debajo y eso fue lo que propició que el Toledo ganase".

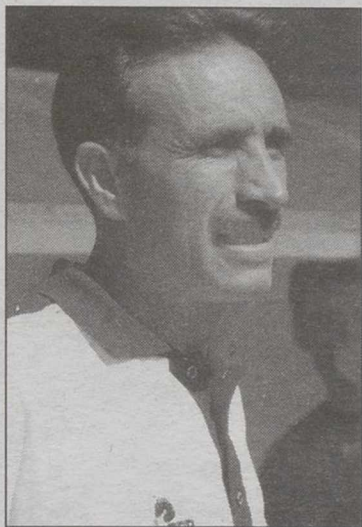

Antolín Ocaña.

El técnico albaceteño añadió que, "pero mientras mantiene las fuerzas es un equipo con gente veterana como Oliete y cuenta con gente capaz de complicarte las cosas".

PEREA, AL ELDENSE

Para este encuentro, Tolo ya no contará con Perea que definitivamente se ha marchado al Eldense, aunque recupera a jugadores como Felipe que estuvo sancionado el último partido, o Víctor que estaba enfermo.

Un posible "once" podría ser el formado por, Raúl, Cepi, Selvas o Keke, Víctor, Felipe, Ruiz, Samu, David, Carlos Alfaro, Santana y Kiko.

Por su parte, Javier Val, técnico tarazonero, vuelve a la que fue su casa durante muchos años, con la necesidad de puntuar ya que la delicada situación de su equipo, en puestos de descenso y a sólo uno del colista, no le permite tomarse ni un respiro más.

Las dos próximas salidas consecutivas del At. Tarazona ante sus vecinos Albacete B y Quintanar del Rey tan difíciles como importantes pueden marcar el futuro del equipo tarazonero, que está rodeado de una bajada de moral de la afición, sumida en la impotencia por lo que considera adversos arbitrajes.

Para este partido, en la Ciudad Deportiva del Albacete es baja segura el delantero Manu por acumulación de tarjetas, mientras Salva y Veiga, ausentes en el último encuentro, se recuperan a marchas forzadas para poder ser de la partida. Tampoco se podrá contar con el mejor hombre en lo que lleva de temporada, Argüello que ha causado baja en el club al marcharse al Carolinense andaluz.

La semana próxima es posible la incorporación de varios refuerzos para intentar lograr mantenerse en la categoría, la directiva está trabajando en ello con carácter de urgencia ya que Javier Val solo tiene 18 hombres disponibles. Se trata de su primer año en Tercera División.

El Quintanar juega en casa

El Quintanar, después del sufrido empate logrado en Cebolla, contra el Torpedo, recibe a Los Yébenes con moderado optimismo y la plantilla en cuadro, producto de la cortadía de la misma y agravada por la sanción al defensa Atienza y las lesiones del portero Bartual y de Germán a los que espera recuperar.

En el capítulo de refuerzos, el conjunto conquense sigue buscando pero aún no se ha producido alta alguna y 'Rojo' insiste que "la situación se agrava cada día más porque no queremos debilitar al equipo juvenil y sin ellos no tengo jugadores para completar las convocatorias, pero el presidente es consciente de ello".

La semana de trabajo ha sido bastante tranquila para el equipo conquense, después del importante punto sumado en Cebolla: "lo importante era no perder y visto cómo estaba el terreno y las dificultades que entraña el Torpedo en su casa nos dimos satisfechos por el empate final".

"Desde luego, si llegamos a jugar con once en la segunda parte, ese partido lo habríamos ganado".

El Hellín, a seguir sumando en el "Salto del Caballo"

□ LT

El Toledo B afronta la visita del líder en situación muy precaria de jugadores, entre cesiones, lesiones y sanciones, y con la complicación añadida de jugar en el 'Salto del Caballo', donde el Hellín, en principio, puede ser aún más complejo de lo que ya indica la clasificación.

David Rodríguez, técnico del Toledo B, se mostró muy preocupado por el estado en que recibe al líder. "Tengo a doce jugadores, ya que Juli Ferrer, Jandri y Goyo van con el primer equipo, Robert está sancionado y Sergi y Héctor, aparte Zazo, están lesionados, lo que hace que tenga que echar mano de tres juveniles", explicó.

El once inicial lo compondrán Robles, Roncero, Tekila cumplido su partido de castigo-, Alfredo, Delgado, Salazar, Jaime, Holgado, Rebollo, Moya y Dani. En el banquillo estarán el meta Vivar, Héctor, pese a estar lesionado, Vita, José Román, del juvenil de División de Honor, y Otero, del juvenil nacional.

El Hellín, mientras, acude a Toledo con la alta del central Oliver, tras cumplir su castigo, y la baja por sanción de Quintero, quien vio la primera roja del equipo en el actual campeonato, y la idea básica de concluir como campeón honorífico de invierno, para lo que le falta un punto, al sumar dos más que el segundo Quintanar.

En suma, que el más probable once inicial estaría integrado por Galisteo, Germán, Oliver, Raúl, Candela, Soriano, Luis Vázquez, Keny, Jordi, Marcos y José David.

El Almansa, con nuevo delantero

□ MARQUEZ

El Almansa, que se presenta con el alta del nuevo jugador Nel, recibe hoy domingo, a partir de las 16,30 horas al Manzanares, un equipo que marca pocos goles, pero que a los que logra los saca una excelente oportunidad.

El debut del nuevo jugador Nel, está casi asegurado, una vez superado el esguince de tobillo que le cerró la entrada en la convocatoria en el desplazamiento de Valdepeñas, aunque una gripe en los primeros días de la semana espera no sea obstáculo.

Ya son cinco las jornadas que se mantiene la imbatibilidad aunque tres han sido empates que no son muy valorados actualmente y menos cuando la necesidad de buscar el triunfo son de una gran necesidad.

Los convocados para recibir al Manzanares, que ha recibido fuertes goleadas en el Municipal, son los siguientes: Salmerón, Gerardo, Sevi, Aguilar, David García, Iván, Alejo, Churre, Pepín, Vélez, Siver, Pedro, José Miguel, Nel, Septien y Jonatan o Adrián.

BALONCESTO

1ª DIVISION FEMENINA - JORNADA 13ª

DOMINGO

12

ENERO

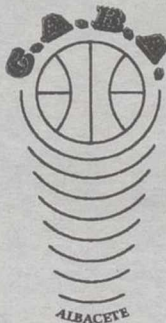

HORA

12:30

PABELLON PARQUE

**BALONCESTO
ALBACETE**

C.A.B.A.

Zahén



Laboral Producción Comercial
Logística CRM Financiero

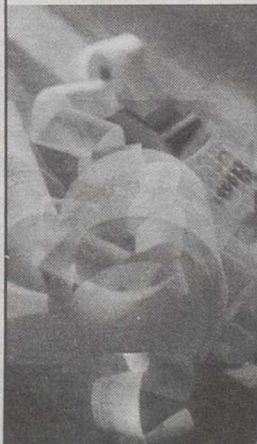

La solución a los problemas de gestión

Zahén supone un nuevo enfoque en la gestión comercial y financiera.

Permite avanzar en su negocio a las grandes y pequeñas empresas, destacando por su facilidad de uso, implantación y mantenimiento, lo que hace aumentar el rendimiento personal, profesional y productivo de cada empresa.

Tecon

Arcángel San Gabriel 7 / Albacete
www.tecon.es / tecon@tecon.es

www.barriodefatiima.org

Cada año aumenta la cantidad y calidad de los participantes

El argentino Giaccio se llevó el IV Torneo de Ajedrez "Parque Sur"

□ LT

El pasado sábado día 4 de enero se disputó en el Centro Socio - Cultural "Parque Sur" de nuestra ciudad, el IV Torneo Navideño de Ajedrez "Parque Sur", con ocho rondas de 25 minutos por jugador.

El torneo va teniendo cada año mayor participación, y entre los 74 jugadores inscritos, contó en esta ocasión con tres titulados internacionales, nueve jugadores FIDE y otros nueve FEDA.

El M.I. argentino: Alfredo Giaccio (2468) se alzó con la victoria final por delante del MF chileno Baniel Barria (2351) y del M.I. argentino afincado en Albacete Horacio Saldaño (2442); todos ellos empatados al final con 7 puntos, pero correspondiéndole mejor desempeño a Giaccio.

ADRIÁN TIERRASECA

Cabe destacar la gran actuación del jovencísimo jugador del C.D.E. Ajedrez "Parque Sur" de Albacete Adrián Tierraseca Montero, que con tan sólo 11 años, consiguió el 5º puesto de la general, por detrás de los tres maestros internacionales y el conocido jugador albaceteño Alejandro Vayá que fue cuarto en la clasificación.



La victoria fue para el argentino Alfredo Giaccio.

La organización del torneo, corrió a cargo del C.D.E. Ajedrez "Parque Sur", siendo los patrocinadores la Junta de Comunidades de Castilla La Mancha, la Diputación Provincial de Albacete, el Ayuntamiento y la Asociación de Vecinos de Parque Sur.

A los participantes se les invitó a un almuerzo matutino a base de churros y chocolate y a una merienda reparadora por

la tarde.

Para la entrega de premios, se contó con la presencia del Delegado Provincial de la Consejería de Educación y Cultura José Juan López Cabezuelo y del presidente de la Asociación de Vecinos de Parque Sur Raúl Delamorclaz.

GANADORES

Se entregaron premios en



El joven Adrián Tierraseca realizó un gran torneo.

metálico por valor de 1500 euros y 15 trofeos por categorías, los ganadores de las mismas fueron:

1º General: Alfredo Giaccio. (Argentina)

1º Sub 16: Adrián Tierraseca Montero.

1º Sub 14: Marcos Cabrera.

1º Sub 12: Pablo Ontañón.

1º Sun 10: Alicia López Sangregorio.

1ª Femenina: Angela Alca-

raz Soriano.

1º Veteranos: Ramón Sánchez.

La organización, en una nota de prensa, quiere agradecer a todos los participantes su excelente comportamiento, facilitando en todo momento el adecuado desarrollo del torneo y a los patrocinadores, sin cuya aportación hubiera sido imposible la realización del mismo.

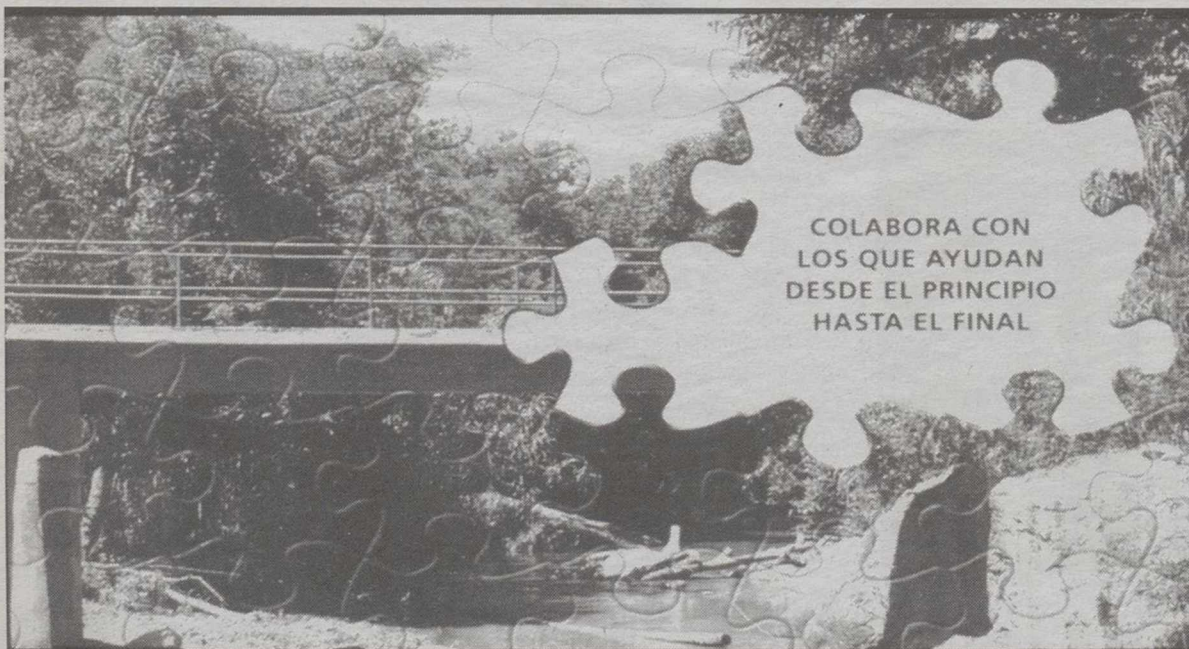

COLABORA CON
LOS QUE AYUDAN
DESDE EL PRINCIPIO
HASTA EL FINAL

**Ayuda
en
Acción**

20 AÑOS DE ACCIÓN,
20 AÑOS DE RESULTADOS

En Ayuda en Acción contribuimos día a día a través del apadrinamiento a lograr grandes cambios en los países más desfavorecidos.

Tú también puedes ayudar.

LLAMA Y APADRINA
UN NIÑO DEL TERCER MUNDO
902 402 404

www.ayudaenaccion.org

SI, DESEO RECIBIR MÁS INFORMACIÓN SIN COMPROMISO.

NOMBRE _____
DIRECCIÓN _____ LOCALIDAD _____ C.P. _____
PROVINCIA _____ TEL. _____

C/ INFANTAS, 38. 28004 MADRID. C/ BALMES, 32, 3º. 08007 BARCELONA. C/ MAESTRO CLAVÉ, 10 - PUERTA 2. 46001 VALENCIA.

626

"Los datos facilitados serán incorporados a la base de datos de la Fundación Ayuda en Acción para poder informarle sobre la Organización. Puede acceder, modificar, cancelar u oponerse a los mismos dirigiéndose por escrito a Ayuda en Acción, c/Infantas, 38. 28004 Madrid"



El equipo madridista controló el partido en Vigo

Otro gol de Ronaldo mantiene la buena racha del Real (0-1)

AGENCIAS

0. **Celta:** Cavallero, Velasco, Cáceres, Sergio, Sylvinho, Lucchin, José Ignacio (Jesuli m.74), G. López, Edu, Juanfran (Vagner m.66) y Catanha (McCarthy m.56).

1. **Real Madrid:** Casillas, Salgado, Helguera, Pavón, R. Carlos, Makelele (Cambiasso m.76), Flavio, Figo, Zidane, Raúl y Ronaldo (Guti m.82).

Gol: 0-1, m.6: Ronaldo.
Arbitro: Carmona Méndez (Comité Extremeño). Mostró tarjeta amarilla a Juanfran, Pavón, Cáceres y Salgado.

Incidencias: partido de la decimoséptima jornada de Primera División disputado en el estadio municipal de Balaídos ante unas 28.000 espectadores.

Comentario:
El Celta pagó unos primeros minutos de despiste defensivo marcados por un intenso respeto a los nombres de rival. Cada vez que Ronaldo o Raúl encaraban a los defensas célticos les entraba el tembleque y los madridistas pudieron manejar el balón cerca del área con más facilidad de la prevista.

De esta manera llegó el gol de Ronaldo en un balón que se le permitió controlar a Raúl con toda calma. La suerte en el disparo, que golpea en un defensor, complicó el despeje de Cavallero y Ronaldo estuvo al quite para finalizar.
Tal fue que, en otra acción



Ronaldo aprovechó un rechace del portero del Celta, Cavallero.

EFE

aislada de un Madrid dominado territorialmente, Ronaldo pudo agrandar la diferencia con todo a favor pero su toque no tomó el efecto deseado y perdió una clara ocasión de encarrilar la victoria.

Poco a poco, el equipo de Lotina se fue convenciendo de sus posibilidades en el partido e incrementó su acoso sobre la meta de Casillas, trenzado jugadas de mérito pero sin la

capacidad necesaria para definir.

En la segunda parte, el Celta se siguió gastando en una inútil batalla que tenía muchas dificultades para ganar dada su inoperancia en los metros finales.

Al Real Madrid le bastó con controlar y no perder el sitio en defensa. De esta manera, las únicas opciones de los vigueses se ciñeron a las jugadas a balón

parado aunque solo una cabeceada por McCarthy desde muy cerca obligó a Casillas a realizar la parada de la noche.

Las pocas ideas célticas y el conformismo madridista abocaron al choque a una fase de aburrimiento extrema. Dolía ver la impotencia del Celta pero también la indolencia de un Madrid que solo recuperó el instinto asesino con la entrada de Guti.

La Real Sociedad mantiene el liderato en Mestalla (2-2)

LT

Tercera División/XVII:
Guadalajara 3-Torpedo 2.

Juveniles/División de Honor
Albacete Bpié 0-Toledo 1.

Fútbol Sala/División de Plata:
Manacor 1-Albacete FS. 1.

Baloncesto/Liga EBA:
Hogares de Hoy Hellín 73-Paterna 67.

Voleibol/Superliga Femenina:
Hotel Cantur 3 - Sant Cugat 0
Univ. Granada 0 - Tenerife Marichal 3
Sanse 3 - Marina D'Or 1
Albacete 1 - Playas Benidorm 3
Univ. Burgos 3 - Coci-nas Asturianas 0
Ribeira Sacra 3 - Univ. Oviedo 1
Caja de Avila 3 - UCAM Murcia 0

Después de un 2-0 en contra, la Real Sociedad supo sobreponerse a un mal tiempo en el que estuvo desconocido, y logró empatar en Mestalla ante el Valencia, con lo que mantiene el liderato en la Primera División.

Por el Valencia marcaron Fabio Aurelio y Aranzábal (p.p.) y por la Real, Kovacevic y Nihat.

Marcador:
Primera División (Jornada 17)

Celta de Vigo 0 Real Madrid 1
Valencia 2 Real Sociedad 2

Segunda División (Jornada 18)
Real Murcia 6 Las Palmas 1

Terrassa 1 Elche 1
Oviedo 0 Ejido 3
R. Ferrol 0 Córdoba 0
Almería 1 Sporting 0.



El Alba juvenil se quedó "congelado" ayer.

ARTURO

Primera derrota del Albacete juvenil en casa (0-1)

El Albacete juvenil de División de Honor perdió su primer partido en casa (0-1), ante el Toledo, en la 19ª jornada del Grupo V.

El equipo de Martín Montegudo, que tan buena temporada está realizando, no estuvo a su nivel habitual, especial-

mente en la primera parte, donde se quedó con un hombre menos por expulsión de Jordi. En la segunda parte, reaccionó en inferioridad numérica, estrellando un balón en el larguero, pero la fortuna le dio la espalda en este derbi regional.

Partidos para hoy domingo

LT

Primera División (17a. Jornada)

Osasuna - Valladolid (Iturralde González) 17.00
Betis - Alavés (Pérez Burrull) 17.00
Espanyol - Racing (Losantos Omar) 17.00
Athletic Club - Villarreal (Ramírez) 17.00
Recreativo Huelva - Sevilla (Mejuto González) 17.00
Rayo Vallecano - Mallorca (Pérez Pérez) 17.00
Atlético - Deportivo (Turienzo) 19.00
Málaga - Barcelona (Puentes Leira) 20.30

Segunda División (18a. Jornada)

Getafe - Albacete (García Delgado) 11.30
Zaragoza - Leganés (Castillo Estevez) 12.00
Tenerife - Levante (Herráez Prieto) 17.00
Compostela - Salamanca (Clos Gómez) 17.00
Eibar - Xerez (Lizondo Cortés) 17.00
Badajoz - Numancia (Amoedo Chas) 17.00

Tercera División/Grupo XVII (19a. jornada):

Almansa - Manzanares (Gamo) 16,30
Torrijos-Tomelloso (Díaz Leceta) 16,15
Puertollano-La Roda (Reneses Romero) 16,30
Quintanar Rey-Los Yébenes (Ramos M.) 16,30
Albacete B-At. Tarazona (Alvarez Iniesta) 12,00
Toledo B-Hellín (Rosado Rosado) 16,00
Cuenca-Sigüenza (Burillo Naranjo) 16,30
G. Alcázar-Villarrobledo (De Matos) 16,30
Socuéllamos-Valdepeñas (Moreno N.) 16,30.

Irureta: "La vuelta de Molina será un revulsivo anímico para el Deportivo"

LT

El Deportivo de La Coruña espera prolongar en Madrid su buena racha de resultados: acumula diez jornadas de Liga sin conocer la derrota y ha encadenado tres victorias sin encajar, además, ni un solo gol en las mismas.

El total restablecimiento del portero José Francisco Molina, victorioso en su particular batalla contra un cáncer testicular, ha elevado la moral de sus compañeros en las horas previas al partido ante el Atlético de Madrid.

"El reencuentro con Molina va a suponer un impulso anímico en todo el colectivo, especialmente en los jugadores, que han convivido más con él. Es una noticia muy importante", señaló sobre el ex atlético, que se incorporará a los entrenamientos del Deportivo el lunes 20 de enero tras haberse tratado en Valencia.

VENTAS

Teléfono: 967 51 22 22
INMOBILIARIA HOGAR
Antonio Machado, 26
 Teléfono: 967 23 55 55

INMOBILIARIA HOGAR
 Ref. 2006. Vende piso reformado zona Asilo, 3 dormitorios, salón, cocina amueblada y baño. Precio: 66.111,33 Euros. (11.000.000 pts.). Tef. 967-23 55 55

INMOBILIARIA HOGAR
 Ref. 2124. Vende piso zona Hospital, 5 años, 3 dormitorios amplios, salón, cocina, baño, aseo, ascensor, calefacción individual, trastero, garaje opcional. Precio: 132.222,66 Euros. (22.000.000 pts.). Tef. 967-23 55 55

INMOBILIARIA HOGAR
 Ref. 2116. Vende piso zona Ensanche, 110 m²., 4 dormitorios, salón, cocina amueblada, 2 baños, ascensor, calefacción individual, trastero y garaje. Precio: 132.222,66 Euros. (22.500.000 pts.). Tef. 967-23 55 55

INMOBILIARIA HOGAR
 Ref. 2123. Vende dúplex en Carretas, 2 dormitorios, salón, cocina amueblada, baño, 2 aseos, calefacción individual, trastero y garaje. Precio: 132.222,66 Euros. (22.000.000 pts.). Tef. 967-23 55 55

INMOBILIARIA HOGAR
 Ref. 2079. Vende piso zona Fiesta Arbol, seminuevo, 3 dormitorios, salón, cocina amueblada, baño, aseo, ascensor, calefacción individual y garaje. Precio: 126.212,54 Euros. (21.000.000 pts.). Tef. 967-23 55 55

VENDO Apartamento amueblado. C/ Caba. 95.000 €. Tef. 661-62 58 00

VIVIENDAS EN CONSTRUCCION Zona Chinchilla, 3 dormitorios, 2 baños completos, plaza de garaje. Precio: 70.920 €. (11.800.000 pts.). Ref. 1105. Tfn: 967 59 01 24

REF. 2073

Piso zona Hospital, 2 dormitorios, salón, cocina y baño.
 Todo exterior.
 Precio: 66.111,33 euros.
 (11.000.000 pts.)
 Tef. 967-23 55 55

REF. 2075

Piso zona Vereda, 90 m²., 4 años, 3 dormitorios, salón, cocina, baño, aseo, ascensor, calefacción individual, trastero y plaza de garaje.
 Precio: 112.689,77 euros.
 (18.750.000 pts.)
 Tef. 967-23 55 55

REF. 2081

Piso en Parque Sur, 5 años, 3 dormitorios, salón, cocina amueblada, 2 baños, ascensor, calefacción individual, trastero y garaje.
 Precio: 161.071,24 euros.
 (26.800.000 pts.)
 Tef. 967-23 55 55

REF. 2090

Piso zona Pryca, 1 año, 3 dormitorios, salón, cocina, baño, aseo, calefacción individual.
 Luminoso.
 Precio: 98.565,98 euros.
 (16.400.000 pts.)
 Tef. 967-23 55 55

REF. 2107

Piso zona Estación, 94 m²., 3 dormitorios, salón, cocina, baño, aseo, ascensor, calefacción y plaza de garaje.
 Precio: 84.598,46 euros.
 (14.076.000 pts.)
 Tef. 967-23 55 55

INMOBILIARIA INVERALBA
 INVERSIONES ALBACETE S.L.
967 19 15 13
 C/ Tesifonte Gallego, 6
 Albacete

REF. 112-3 INVER ALBA
 Vende estupendo piso zona Centro, muy luminoso, exterior, 3 dormitorios, 2 baños (1 en dormitorio principal), puertas roble, cocina amplia amueblada, 3 años de antigüedad, garaje. Precio: 174.273 €. (29.000.000) Tfn: 967 191 513

REF. 117-3 INVER ALBA
 Vende piso zona Industria, buena distribución, luminoso, salón, 4 dormitorios, amplia cocina amueblada nueva, baño y aseo, 110 m²., ascensor, calefacción central, totalmente reformado. Precio: 111.187 €. (18.500.000) Tfn: 967 191 513

REF. 122-3 INVER ALBA
 Vende ático zona Centro, 90 m², más 50 m² de terraza, salón, 4 dormitorios, cocina amueblada, baño y aseo, suelos de parquet, puertas roble, totalmente reformado. Precio: 210.354 €. (35.000.000) Tfn: 967 191 513

REF. 116-3 INVER ALBA
 Vende piso zona Parque, salón, 4 dormitorios, 2 baños, cocina amueblada amplia, calefacción individual, ascensor y garaje. Bonitas vistas al parque. Precio: 162.273 €. (27.000.000) negociables. Tfn: 967 191 513

REF. 111-3 INVER ALBA
 Vende piso en construcción, zona Feria, 90 m²., salón, 3 dormitorios, 2 baños (1 dormitorio principal), cocina, armarios empotrados vestidos, excelentes calidades. Precio: 141.238 €. (23.500.000) Tfn: 967 191 513

ZONA Bº INDUSTRIA. Piso reformado, 3 dormitorios, salón doble, baño y aseo, cocina amueblada, terraza 28 m²., ascensor y calefacción. Precio: 108.182,18 €. (18.000.000 pts.). Ref. 1103. Tfn: 967 59 01 24

¡¡OPORTUNIDAD!! Apartamento nuevo a estrenar. Zona Circunvalación, 2 dormitorios, 68 m²., baño y aseo, cocina independiente, ascensor y calefacción individual. Precio: 89.000 €. (14.800.000 pts.). Ref. 1094. Tfn: 967 59 01 24

ZONA CENTRO. Nuevo a estrenar, 3 dormitorios, 117 m²., amplio salón 35 m²., puertas roble, suelo tarima, mucha luz, ascensor y calefacción. Precio: 150.253 €. Ref. 1037. Tfn: 967 59 01 24

ZONA ENSANCHE Piso con 3 dormitorios, 90 m²., reformado para entrar a vivir. Precio: 65.000 €. (10.800.000 pts.) Ref. 1099. Tfn: 967 59 01 24

¡¡AVDA. DE ESPAÑA!! Piso de 150 m²., para reformar, 5 dormitorios, 2 baños, plaza de garaje. Precio: 120.202,42 €. (20.000.000 pts.) Ref. 1048. Tfn: 967 59 01 24

¡¡APARTAMENTO SEMINUEVO!! Zona Carretas, 80 m²., amplio salón, 2 dormitorios, baño completo, plaza de garaje y trastero. Ref. 1068. Tfn: 967 59 01 24

PARTICULAR VENDE PISO DE LUJO

Zona muy céntrica, nuevo a estrenar, 3º piso exterior, 130 m²., 4 habitaciones, 2 baños (bañera hidromasaje) Comedor-salón 32 m²., cocina, en todas las habitaciones armarios empotrados, tarima flotante en toda la casa, aire acondicionado y calefacción, alarma y plaza de garaje, venta directa de vendedor-comprador (Abstenerse intermediarios), teléfono de contacto: 967 243 393.

GESDOMUS Vende piso zona Estación, 73 m²., 3 dormitorios, baño, calefacción central, reformado, cocina amueblada. 93.156,88/15.500.000 pts. Tef. 967-52 32 81

GESDOMUS Vende piso zona Bº Industria, 90 m²., 3 dormitorios, baño y aseo, calefacción central, cocina amueblada, reformado, tarima, ascensor. 108.182,18 /18.000.000 pts. Tef. 967-52 32 81

GESDOMUS Vende piso zona Parque Sur, 120 m²., 4 dormitorios, 2 baños, calefacción central, ascensor, cocina amueblada, garaje opcional. 142.439,86/23.700.000 pts. Tef. 967-52 32 81

GESDOMUS Vende piso zona Pº de La Cuba, 132 m²., 4 dormitorios, 2 baños, a estrenar, parquet, ascensor, calefacción individual, garaje. 240.404,84/40.000.000 pts. Tef. 967-52 32 81

CASA INMOBILIARIA
C/ Mayor, nº 4
Entreplanta
Albacete
Tef. 967-24 72 96

CASA INMOBILIARIA. Ocasión. Vende parcela zona Los Cazadores, superficie de terreno 4.000 mts, vivienda de 80 mts. ampliables, salón con chimenea, 2 dormitorios, cocina, baño, cochera, amplio porche y balsa con depuradora. Terreno con árboles frutales. Precio 100.000 Euros. Tel. 967 24 72 96

CASA INMOBILIARIA. Compra pisos, solares, terrenos edificables en toda la zona de Albacete. Pago en efectivo (abstenerse intermediarios). Tef. 967 24 72 96

CASA INMOBILIARIA. Se vende piso zona estación muy soleado, consta de 3 dormitorios, amplio salón, cocina amueblada, aseo y cuarto de baño completo, calefacción central, garaje para coche y moto. Precio: 111.118 Euros. Tef. 967 24 72 96

SE VENDE apartamento zona Carretas. Tfnos: 967 660 846 - 670 812 422

LOCALES COMERCIALES EN LA PLAYA. Excelente inversión para cubrir las necesidades de más de 6.000 familias, solamente 8 locales Novamar Centro. Oportunidad única, facilidades de pago. Infórmese en Albacete. TM TORREBLANCA. C/ Alcalde Conangla 8, Bajo. Tlf. 967 21 31 71. www.tmtorreblanca.com

ARENALES DEL SOL - SANTA POLA. Residencial Novamar. Dúplex y bungalows de 2 y 3 dormitorios con jardín privado, piscina, zonas verdes, equipamiento a elegir, 5 minutos de Alicante. Infórmese en Albacete. TM TORREBLANCA. C/ Alcalde Conangla 8, Bajo. Tlf. 967 21 31 71. www.tmtorreblanca.com

URBANIZACION PUERTOMAR En la Manga del Mar Menor, apartamentos de 1, 2 y 3 dormitorios, garaje, amplia piscina y zonas comunes a 200 mts. de la playa. Excelentes vistas al mar, amueblado y equipado. Infórmese en Albacete. TM TORREBLANCA. C/ Alcalde Conangla 8, Bajo. Tlf. 967 21 31 71. www.tmtorreblanca.com

C/ Muelle, 24
ALBACETE
967 21 77 88
IMPULSO
 INMOBILIARIO

¡VAYA PRECIO! Impulso vende apartamento zona Industria totalmente reformado, salón, 2 dormitorios, cocina amueblada, baño. 94.100 euros/9.000.000 pts. Ref. 3506. 967-21 77 88

¡REFORMADO DE LUJO! Impulso vende piso totalmente reformado zona Centro 108 metros, 3 dormitorios, 2 baños, cocina amueblada, ascensor, calefacción individual, garaje opcional. 128.000 euros/21.300.000 pts. Ref. 3531. Tef. 967-21 77 88

¡QUÉ AMPLITUD! Impulso vende piso zona Ensanche, 130 metros, 4 dormitorios, 2 baños, cocina amueblada, ascensor. 102.000 euros/17.000.000 pts. Ref. 3566. Tef. 967-21 77 88

RODEADO DE ZONAS VERDES Impulso vende piso zona Parque Sur, 130 metros, 4 dormitorios, 2 baños, cocina amueblada, calefacción individual, ascensor, garaje, trastero. 165.900 euros/27.600.000 pts. Ref. 3531 Tef. 967-21 77 88

¿LE GUSTA DUPLEX? Impulso vende dúplex seminuevo zona El Pilar, 110 metros, 3 dormitorios, 2 baños, cocina amueblada, calefacción individual, ascensor. 129.300 euros/21.500.000 pts. Ref. 3119. Tef. 967-21 77 88

PARTICULAR Vende dúplex. Céntrico. 250 m². Tef. 967-66 94 80

SE VENDE Entreplanta, 50-100-150 m². C/ Mayor. Tef. 967-61 55 89

CIRCUNVALACION

Piso 90 m²., 4 habitaciones, salón, cocina amueblada, baño, aseo, ascensor, calefacción individual.
 104.576,11 €
 (17.400.000 pts.)
 Tef. 967-667 200

SANTO ANGEL

Piso luminoso con 4 dormitorios, salón, cocina amueblada, baño, aseo y calefacción.
 126.212,54 €
 (21.000.000 pts.)
 Tef. 967-667 200

¡¡NUEVO A ESTRENAR!! Zona Circunvalación, 95 m²., 3 dormitorios, 2 baños completos, totalmente exterior, plaza de garaje, ascensor y calefacción individual. Precio: 126.213 €. (21.000.000 pts.) Ref. 1096. Tfn: 967 59 01 24

ZONA C/ ROSARIO 3 dormitorios, 95 m²., cocina amueblada, 2 baños, ascensor y calefacción. Para entrar a vivir. Precio: 129.300 €. (21.500.000 pts.) Ref. 1055. Tfn: 967 59 01 24

ZONA PARQUE SUR Piso 145 m²., amplio salón, pequeña reforma, 4 dormitorios, 3 baños, ascensor, calefacción, plaza de garaje. Precio: 144.243 €. Ref. 1075. Tfn: 967 59 01 24

SAN ISIDRO, S.L. VENDE

Chalet adosado casi-terminado de 120,00 m²., con patio y garaje doble. A 15 minutos de Albacete. Precio: 93.000 Euros. Tef., 661-83 60 67

ALTO MOLINOS Particular vende chalet adosado a estrenar. 287 m². 4 habitaciones. Amplia buhardilla. 3 baños, cocina amueblada, 2 terrazas, garaje 4 coches, piscina. 350.000 €. Tfnos: 686 298 294 y 963 629 440

EMPLEO

HOSPITALES públicos y privados, precisan por ampliación de plantilla, Aux. Enfermería, ATS/DUE..., próximas plazas a cubrir. Preparación garantizada. Infórmate: 900 258 258. Llamada gratuita

CELADORES, cuidadores, próximas plazas a cubrir en hospitales, centros de la tercera edad, residencias... Altos ingresos. Prepárate para un trabajo estable. Infórmate: 900 258 258. Llamada gratuita

JUNTA DE CASTILLA Ayuntamientos, Museos..., precisan bedeles, ujieres, alguaciles, notificadores, porteros, servicios múltiples, personal de información aux. servicios generales..., plazas libres. Preparación garantizada. 900 258 258. Llamada gratuita

PROFESOR AUTOESCUELA. Consigue el Título Oficial de la DGT y trabaja. 1.500 €, buen sueldo y trabajo asegurado. 900 258 258. Llamada gratuita

AEROPUERTOS PRECISAN Agentes de Servicios Aeroportuarios, Controladores Aéreos y Supervisores de Vuelo. Grandes ingresos. Preparación garantizada hasta que consigas tu aprobado. 900 258 258. Llamada gratuita

AGENTES FORESTALES Albacete. Trabajo en Parques y Reservas Naturales. Constantes incorporaciones. 900 258 258. Llamada gratuita

UNION EUROPEA: Funcionarios con gran reconocimiento e inmejorables condiciones económicas. Licenciados y diplomados. Infórmate: 900 258 258. Llamada gratuita

JUZGADOS, precisan Agentes, Auxiliares y Oficiales, próxima convocatoria 2003. Prepárate 900 258 258. Llamada gratuita

POLICIA NACIONAL, Local, Guardia Civil... Miles de plazas por cubrir. Homologado por el SUP (Sindicato Unificado Policía). Infórmate: 900 258 258. Llamada gratuita

GRADUADO ESCOLAR, Acceso Universidad. Consiguelo ahora, después será más difícil. Infórmate: 900 258 258. Llamada gratuita

ELECTRICISTA/INSTALADOR de antenas. Obtén tu carnet profesional y trabaja. Infórmate: 900 258 258. Llamada gratuita

TRANSPORTISTAS. Título imprescindible para dedicación al Transporte. Buenas condiciones laborales. Infórmate: 900 258 258. Llamada gratuita

ASISTENTE SOCIAL. Próximo ingreso. Requisito: Diplomado Trabajo Social. Infórmate: 900 258 258. Llamada gratuita

AYUDANTE PENITENCIARIAS. Próximo ingreso, sueldo aproximado de 1.500 €. Requisito: BUP. Infórmate: 900 258 258. Llamada gratuita

AENA convoca cientos de plazas para Licenciados o Diplomados de Controlador Aéreo. De 4.200 € a 8.400 €. Preparación garantizada hasta que consigas tu aprobado. 900 258 258. Llamada gratuita

AYUNTAMIENTOS Y CORPORACIONES LOCALES precisan personal para Auxiliar Administrativo, policía local, conserjes, porteros, ordenanzas, alguaciles, electricistas, fontaneros, albañiles, conductores... Prepárate para trabajar. Infórmate: 900 258 258. Llamada gratuita

DESDE Certificado Escolar Trabaja en el Ayuntamiento o Diputación como funcionario de oficios: chóferos, jardineros, conserjes, ordenanzas, recepcionistas, personal de residencias, operarios de limpieza y mantenimiento... preparación garantizada para un trabajo estable. Infórmate: 900 258 258

TRABAJO FIJO para toda la vida como funcionario en Albacete. Infórmate: 900 258 258. Llamada gratuita

AUXILIAR ADMINISTRATIVO. Trabajo fijo en Ayuntamientos Albacete, Bibliotecas... Requisito Graduado Escolar. Infórmate: 900 258 258. Llamada gratuita

BOMBEROS, plazas libres, por próxima apertura de parques. Prepárate: 900 258 258. Llamada gratuita

BANCOS, Cajas Ahorradoras precisan Auxiliares. Próximas convocatorias. Requisito: BUP. 900 258 258. Llamada gratuita

RESIDENCIAS Centros de la Tercera Edad, precisan Trabajadores Sociales, Auxiliares de Geriatria para próximos ingresos. Infórmate: 900 258 258. Llamada gratuita

SE NECESITA Empleada de hogar externa. Tef. 607-85 11 91

REPRESENTANTE Se precisa, introducido en el sector de la construcción. 639-369 416

JOSE BERNAD, S.L.

Por ampliación necesita **MECANICOS FRIGORISTAS** con amplia experiencia demostrable.
 Se ofrece: Contrato indefinido. Sueldo a convenir y formación continuada.
 Avda. 4ª esq. C/I, Pl. Campollano.
 Tfn: 967 21 96 49

Se necesita Cocinero para Restaurante en Albacete
Tef. 967-50 64 75

MONTAJE Y REPARACION DE BICICLETAS

Precisa **personal a tiempo parcial.** Horario flexible. Sueldo fijo y contrato laboral. Zona Cuenca, Ciudad Real y Albacete. Tel. 91 676 41 65

PREVENCIÓN DE RIESGOS LABORALES. Miles de puestos con esta titulación hacen falta. Prepárate para ser uno de ellos. Diploma homologado por el Instituto de Educación Sanitaria. Infórmate en el 900 200 666

REPARACION de ordenadores e instalador de redes. Prepárate para ser un gran técnico en este mundo de continuo crecimiento, cursos totalmente prácticos, grupos reducidos, comienzo inmediato. Infórmate en el 900 200 666 (llamada gratuita)

AUXILIAR DE GUARDERIA. Te gustan los niños, esta es tu oportunidad, prepárate para obtener el título necesario para trabajar con los niños, clases presenciales prácticas en guarderías, grupos reducidos. Comienzo inmediato. Infórmate en el 900 200 666 (llamada gratuita)

AUXILIAR DE ODONTOLOGIA. Prepárate para trabajar como auxiliar de odontología, obtendrás un diploma universitario para poder trabajar en centros odontológicos. Infórmate en el 900 200 666

PELUQUERIA UNISEX. Prepárate para ser un gran peluquero de señoras y señores, garantías hasta el aprobado, horarios flexibles. Nunca fue tan fácil y costó tan poco. Infórmate en el 900 200 666 (llamada gratuita)

AUXILIAR DE GERIATRIA. Debido a la gran demanda en este sector miles de puestos de trabajo hacen falta en Albacete y provincia. Prepárate para obtener un título universitario para trabajar en estos centros. Infórmate en el 900 200 666 (llamada gratuita)

AUXILIAR DE FARMACIA. Prepárate para trabajar en farmacias, gran demanda laboral por la nueva Ley de Farmacias en Castilla-La Mancha. Obtendrás un diploma universitario. Infórmate en el 900 200 666

AUXILIAR DE CLINICA VETERINARIA. Prepárate para trabajar con los animales, en tan sólo 6 meses obtendrás un diploma universitario para poder trabajar en centros de animales. Prácticas reales. Infórmate en el 900 200 666

AUXILIAR DE BIBLIOTECAS. Prepárate para entrar como funcionario en archivos y bibliotecas. Garantías hasta el aprobado. Actualizaciones de temarios. Infórmate en el 900 200 666

POLICIA LOCAL. Prepárate para entrar en el cuerpo de Policía Local. Convocatorias inminentes en toda la provincia y capital. Infórmate en el 900 200 666

SESCAM. Preparamos todo tipo de oposiciones para el Sescam, radiodiagnóstico, técnico de laboratorio, auxiliar administrativo, auxiliar enfermería, fisioterapeuta, ATS/DUE. Infórmate en el 900 200 666

TITIS PUB necesita camarera con experiencia para fines de semana. Interesadas presentarse en C/ Arquitecto Carrilero, 3-bajo

SE NECESITA Comercial con experiencia. Sector telecomunicaciones. Contrato mercantil. Tef. 625-341 242

SE NECESITA camarero con experiencia. Sector telec-municaciones. Contrato mercantil. Tef. 625-341 242

SE NECESITA camarero con experiencia para cubrir puesto de encargado de cafetería. Tfn: 653 442 000

SE NECESITA camarero con experiencia. Razón Arquitecto Vandervira, 70

SE NECESITA camarero/a para cafetería "Nai-boa". Llamar tardes tel. 625 044 867

SE NECESITA aprendiz o camarera para bar en Campollano. Tfn: 661 426 671

SE NECESITA camarero/a para cafetería "Nai-boa". Llamar tardes tel. 625 044 867

COMERCIAL Residente Albacete capital. La NP1 en calidad y servicio productos higiene industrial en San Pedro Pinatar (Murcia) busca el mejor profesional. 24-30 años, con experiencia comercial preferiblemente en sector hostelería. Resuelva su futuro. Llame 968-18 07 67

EMPLEO

● **INSALUD.** Precisa Celadores, Aux. Administrativos, Auxiliar de Enfermería, Personal Laboral (Limpieza, Cocina, Lavandería, Almacén, Fontaneros, Albañiles, Electricistas). Prepárate para trabajar. Infórmate 900 240 250

● **AUXILIAR GERIATRIA-GERONTOLOGIA.** Prepárate para trabajar con personas de 3ª edad (Bolsa de trabajo). Infórmate 900 120 150

● **AYUNTAMIENTOS Y JUNTA COMUNIDADES CASTILLA-LA MANCHA.** Precisan personal para Aux. Administrativo, Policía Local, Conserjes, Porteros, Ordenanzas, Alguaciles, Electricistas, Fontaneros, Albañiles, Conductores... Prepárate para trabajar. Infórmate 900 240 250

● **ACCEDE A BANCOS Y CAJAS DE AHORRO.** Prepárate para trabajar con BUP, COU, FPII, Diplomados o Licenciados. Infórmate 900 240 250

● **AUXILIAR DE JUSTICIA,** Agente Judicial, Bombero, Policía Local, Policía Nacional, Aux. Adm. de Universidad, Agente Forestal, Trabajador Social, Agente de Hacienda Pública, Ayudante de Instituciones Penitenciarias. Miles de plazas en Ayuntamientos y Comunidades Autónomas. Prepárate para trabajar. Infórmate 900 240 250

● **AUXILIAR DE BIBLIOTECAS Y ARCHIVOS.** Requisito desde: Graduado Escolar. Trabaja en Ayuntamientos de tu localidad. Prepárate para trabajar. Infórmate 900 240 250

● **TRANSPORTISTA.** Próxima convocatoria para obtener el Permiso de Capacitación Profesional. Infórmate 900 240 250

● **VISITADOR/A MEDICO** Sueldo superior a 1800 €/mes. (Bolsa de trabajo). Prepárate para trabajar. Infórmate 900 120 150

● **AUXILIAR VETERINARIA.** ¿Te gustan los animales? Prepárate y trabaja en Zoológicos, Guarderías Caninas, Tiendas de animales... 50 horas prácticas en clínicas especializadas. Infórmate 900 120 150

● **CABALLOS.** Trabaja en Instalaciones Hípicas, Picaderos... Curso de asistencia y cuidado a los caballos. 25 horas prácticas en Centros Hípicos. Infórmate 900 120 150

● **SECRETARIA MEDICA.** Prepárate para trabajar en Centros Hospitalarios, Consultas Médicas, Clínicas Privadas... (bolsa de trabajo). Infórmate 900 120 150

● **AZAFATA RELACIONES PUBLICAS y PROTOCOLO** Prepárate y trabaja en Congresos, Cruceros, Líneas Aéreas, AVE, Agencias de Viajes... (Bolsa de trabajo). Infórmate 900 120 150

● **PROFESOR DE AUTOESCUELA** Sueldo aprox. 1800 €/mes. Prepárate para trabajar. Infórmate 900 240 250

● **VENDEDOR/A** de Automóviles. Sueldo superior a 1.200 €/mes (Bolsa de trabajo). Infórmate 900 120 150

● **CONTROLADOR AEREO.** Requisitos: Licenciado o Diplomado y dominio de Inglés. Ingresos medios 60.000 €/año. Prepárate para trabajar. Infórmate 900 240 250

● **ENCUENTRA** Trabajo con los más Pequeños. Hazte Técnico en Educación Infantil. Curso preparatorio con vídeos. Infórmate 900 120 150

● **MASTER EN DIRECCION DE ENTIDADES DEPORTIVAS.** Curso preparatorio que te capacita para dirigir Clubes de Fútbol, Baloncesto, Tenis, Fútbol Sala, Hípica, Gimnasia, Golf... Altos ingresos. Infórmate 900 120 150

● **EMPLEADO/A** en Cruceros. Ingresos medios 2.000 €/mes. (Bolsa de trabajo). Si te gusta viajar, prepárate para trabajar. Infórmate 900 120 150

¿Buscas empleo?

Diputación Provincial de Albacete **PRECISA CUBRIR**

43 PUESTOS
BOP 07/08/2002

Aux. Administrativos
Bomberos Mecánicos
Conductores
Limpadores/as

900 230 240
Infórmate-Llamada gratuita

Junta de Castilla-La Mancha

CONVOCA

38 PLAZAS
DOCM 27/12/02

Cuerpo Auxiliar

900 230 240
Infórmate-Llamada gratuita

● **SE NECESITA** Cocinero/a y camarero. Tef. 667-57 11 55

¡ATENCIÓN!

AUXILIARES ADMINISTRATIVOS

20 PLAZAS

Albacete
Casas Ibáñez
Caudete
Diputación Prov.
Elche de la Sierra
Villarrobledo

Infórmate
900 230 240
LLAMADA GRATUITA

¿Buscas empleo?

Ayto. de Albacete **PRECISA CUBRIR**

57 PUESTOS
BOE 01/02/02 y BOP 02/11/01

Aux. Administrativos
Guardias Policía Local
Aux. de Bibliotecas
Asist. Sociales
Limpadores
Limpadoras
Conserjes

900 230 240
Infórmate-Llamada gratuita

ADELANTATE A TODOS CONSIGUE UN EMPLEO

AUXILIAR DE BIBLIOTECA

NUEVA CONVOCATORIA DE PLAZAS

900 315 315

INFORMATE - LLAMADA GRATUITA

Conserjes, Ordenanzas, Ujeres
Porteros, Bedeles, Limpadores
Operarios de Servicios Múltiples...

PARA INGRESO EN ORGANISMOS OFICIALES
UNA PLAZA PUEDE SER TUYA

Infórmate: **900 315 315**
Llamada gratuita

AYUNTAMIENTOS GOBIERNOS AUTONOMOS

AUX. ADMINISTRATIVOS

Precisan para próximos ingresos
900 315 315
Infórmate - Llamada gratuita

● **CHICA** Con estudios se ofrece trabajar en Hotel-Cafetería. 627-307 644

● **RESTAURANTE** en Albacete necesita mujer para cocina. 967 608 181

VARIOS

PARTICULAR ALQUILA PISO DE LUJO

Zona muy céntrica, nuevo a estrenar, 2º piso todo exterior, 130 m2., 4 habitaciones, 2 baños (bañera de hidromasaje), comedor salón 32 m2., cocina muy amplia, armarios empotrados en todas las habitaciones, tarima flotante en toda la casa, aire acondicionado y calefacción toda la casa, plaza de garaje opcional. Abstenerse intermediarios. Teléfono de contacto: 967-24 33 97.

BINGO IRIS

Apertura de 17 a 3 h.
Viernes, sábados y vísperas de festivos de 17 a 4. SERVICIO DE CAFETERIA.
C/ IRIS, 28-30
Tef. 967-24 24 13 ALBACETE

LIMPIEZAS FERMAMDEZ

EXTRACCION DE FOSAS SEPTICAS
-LIMPIEZA DE TUBERIAS Y ALCANTARILLADOS
-REVISION DE TUBERIAS POR EQUIPOS DE TELEVISION
TELEFONOS:
OFICINA: 967 22 08 38
PARTICULAR: 967 52 04 80

CAZA PERDIZ CON RECLAMO

Término Hoya Gonzalo.
Se garantizan perdices.
Tef. 676-922 899
de 7 tardé 11 noche

BINGO CRECA

Apertura de 17 a 3 h.
Viernes, sábados y vísperas de festivos de 17 a 4. SERVICIO DE CAFETERIA.
C/ Teodoro Camino, 17
Tef. 967-21 49 96 ALBACETE

anmartín asesores

Rosario, 3 - 7º (Edificio Capitol)
☎ 967 21 04 29 ALBACETE

● **TOURE** Vidente africano. Ayudo en toda clase de problemas. Negocio, amor, salud. Trabajo y muchas cosas. 635-124 787

● **PREDICCIONES 2003**, trabajo, salud, amor, negocios, superación de bloqueos. 906 428 729

AGENCIAS MATRIMONIALES

● **NUEVAS ALIANZAS:** Divorciada, 35 años, con un hijo, atractiva y abierta, le gustaría conocer caballero hasta 50 años, sin problemas emocionales, para formar pareja. Tefs. 967 66 52 82, 605 92 39 02. alianlowe@hotmail.com

AGENCIA MATRIMONIAL

C/ Tinte, 56, 1º Izda.
ALBACETE

COMPRAS

● **COMPRO** Cueva en Chinchilla. Tef. 696-68 86 04

INMOBILIARIA HOGAR

COMPRA PISOS.
PAGO EN EFECTIVO
Tef. 967 23 55 55
967- 51 22 22

TRASPASOS

● **SE TRASPASA** pub céntrico por no poder atender. Precio interesante. Tfno: 670 311 623

● **SE TRASPASA** churrería en el centro. Económica. Tfno: 652 130 598

PRESTAMOS

● **PRESTAMOS PERSONALES HIPOTECARIOS** Agrupamos deudas. Ampliamos préstamos. ASNEF, embargos. Tef. 967-61 43 07

● **HIPOTECAS** Urgentes con dinero privado. Sin ingresos. Srta. Gallego. 637-98 88 88

CreditBank Services

REFINANCIAMOS DEUDAS EMBARGOS-RAI-ASNEF
MEJORAMOS SU HIPOTECA ACTUAL
Tef. 967-610 749
C/ San Antonio, 36 Albacete

ALQUILER

● **ALQUILO** plaza de garaje en Plaza Periodista Antonio Andújar. 967 604 967

● **ALQUILO** Apartamento amueblado nuevo. Zona Hospital-Universidad. Garaje opcional. 661-42 66 00

● **PARTICULAR** alquila piso zona Martínez Gutiérrez-Blasco Ibáñez. 140 m2., 4 dormitorios, baño, aseo, cocina amueblada. Grandes terrazas, trastero, calefacción, ascensor y garaje. Tfno: 607 671 145

SE ALQUILAN DESPACHOS

En el centro de la ciudad
Tefs. 967 21 00 02
967 52 02 21

● **GESDOMUS** Alquila piso zona Comandante Molina, 65 m2., 2 dormitorios, baño, amueblado, calefacción individual, ascensor. 390,66/65.000 pts. Comunidad incluida. Tef. 967-52 32 81

● **GESDOMUS** Alquila piso zona Pérez Pastor, 90 m2., 3 dormitorios, baño, cocina amueblada, 2 terrazas. 360/60.000 pts. Comunidad incluida. Tef. 967-52 32 81

● **GESDOMUS** Alquila Atico, zona Cruz, 100 m2., 3 dormitorios, 2 baños, amueblado, calefacción individual, ascensor, garaje, 540,91/90.000 pts. Comunidad incluida. Tef. 967-52 32 81

● **GESDOMUS** Alquila piso zona San Antonio, 70 m2., 2 dormitorios, baño, cocina amueblada, calefacción individual, ascensor, garaje, a estrenar. 420,71/75.000 pts. Comunidad incluida. Tef. 967-52 32 81

● **AYUNTAMIENTO** Apartamento sin muebles, 2 dormitorios, salón, cocina amueblada, baño, empotrados y calef. indv. C.I. 360,61 €. 967-667 200

● **UNIVERSIDAD** Casa amueblada, 3 dormitorios, salón, cocina con electrodomésticos, baño, garaje y terraza con barbacoa. 420,71 €. 967-667 200

● **INDUSTRIA** Piso a estrenar amueblado, 3 dormitorios, salón, cocina con electrodomésticos, 2 baños, ascensor y calef. indv. C.I. 420,71 €. 967-667 200

● **INDUSTRIA** Piso a estrenar amueblado, 3 dormitorios, salón, cocina con electrodomésticos, 2 baños, ascensor y calef. indv. C.I. 420,71 €. 967-667 200

CONTACTOS

● **CHICA DE ALBACETE** 23 años, soltera, busca morbosidades en mi ciudad. Proponme 906-510 900

● **MARLEN** Explosiva, córrete donde quieras. Servicio completo. 659 069 286

● **VIUDA.** 619 17 22 39

● **CASA CONTACTOS.** 967 51 14 07

● **YOLANDA,** madurita, pechugona, buen cuerpo. Ven disfrutaremos juntos. Discreción. 651 389 989

● **MILITAR** En forma, sexy y atractivo, se ofrece para hacer tus fantasías, llámame 661-74 94 59

● **JENNIFER** 20 años, bonita, delgadita. Despedidas. Salidas hotel-domicilio, 24 horas. 616 761 481

● **906 510 669** chicas de toda España, buscan relación, sexo, marca el prefijo de tu ciudad, contactos reales, compruébalos

● **CHARO** a partir de las 12,30. Tel. 967 220 259

● **SANDRA, 41** Cuerpo, rostro, super-educada, elegante. Servicios completos. 650-57 80 92

● **CASA DE CONTACTOS** Laima. 24 horas. Salidas hotel. Todos los servicios. Tfno: 967 52 04 29

● **NOVEDAD** Nuevas en Albacete. Salidas a hotel, despedidas. 650-575 658

● **MONICA,** mulata, simpática. Tfno: 967 241 477

● **906 510 525** Chicas de tu ciudad hablan gratis, encuentros reales, casadas, jovencitas, estudiantes. Conexión gratuita. 906 420 430

● **CHICA BUSCA** chico Albacete o cercanías. Relaciones, amistad, sexo sin compromiso. 906 511 906

● **906 510 501** chicas de tu ciudad o cercanías. Escógenos tú. Si eres chica conéctate gratis. 906 420 740

● **SOFIA** dulce y viciosa. Me encanta el sexo. Llámame. Pasaremos momentos inolvidables. Piso discreto. 639 841 379

● **BENY** Chico guapo, sólo para hombres. 661-04 65 39

● **JORYANA** Siempre dispuesta. Esclava del sexo. Salidas, despedidas. 651-45 31 28

● **VUELVE SABRINA** a los tiempos mejores. Sensual, bonita. Buenos pechos. Discreción. Mañanas-tar-des. 666 749 265

● **MADURITA** 42 años, simpática, dulce, ardiente, cariñosa. Si gusta, llama. 676 692 671

● **ALBERTO,** 30 años, 1,80. 85 kilos. Atractivo y cariñoso. Sólo señoras discreción. Tel. 660 724 457

● **TRAVESTI AGATA.** Guapa, femenina, buenos pechos, sensual y atrevida. Conóceme y disfruta del sexo. 679 076 564

● **CASA DE CONTACTOS** Nuevas chicas, 24 horas. Ofrece trabajo a chicas. Tef. 967 22 90 28

● **EMPRESARIA** sola, deseo hombre para relaciones (gratifico) piso discreto. 906 998 288

● **ELENA,** joven, pechos exuberantes. Cachonda. Despedidas. Permanentemente. 687 065 765

● **JESSICA,** 20 años. Mucha discreción. Llámame. 626 851 791

● **MACHOS** que dan caña. 906 382 383. Mínimo 0,26 €/min. + de 18 años

● **SEPARADA,** acaudalada, joven, guapa. Quiero recuperar el tiempo perdido. 906 060 209

Centroamérica

902 255 505

El Salvador, Guatemala, Nicaragua, Honduras.
Centroamérica está sufriendo las consecuencias de una grave sequía. Más de un millón de niños y niñas necesitan alimentos.



Teléfono S.O.S.
902 255 505

Página Académica



LIBERTY IDIOMAS

Matrícula: PLAZO ABIERTO

Inglés

Francés

ENERO 2003

NUEVOS GRUPOS PREPARACIÓN EXAMENES UNIVERSITY OF CAMBRIDGE

- FCE (FIRST CERTIFICATE IN ENGLISH)
- CAE (CAMBRIDGE ADVANCE IN ENGLISH)
- CPE (CAMBRIDGE PROFICIENCY IN ENGLISH)

C/ Blasco de Garay, 11 Telf. y Fax 967 50 48 20 - ALBACETE



academia gaspar romero

gromero@mail.ono.es (Correo Electrónico)

C/ Tinte 12-Entreplanta - 02001 ALBACETE - Tfn y Fax: 967 22 82 01

CURSO 2002-2003: APOYO Y RECUPERACION TODAS LAS MATERIAS

PRIMARIA, ESO, BACHILLERATO, F.P.: TODAS LAS MATERIAS. DIVERSOS HORARIOS ADAPTADOS A TUS NECESIDADES.

DIBUJO TECNICO 2º BACHILLER: PREPARACION VALIDA PARA TODOS LOS INSTITUTOS. CLASES YA INICIADAS CONTABILIDAD: INICIO NUEVOS GRUPOS

- INGENIERIAS: CONTABILIDAD, CONSTRUCCIONES, DIBUJO TECNICO (GEOMETRIA DESCRIPTIVA Y PLANOS ACOTADOS), CALCULO, ALGEBRA, FISICA Y QUIMICA, TOPOGRAFIA, VIA FORESTAL, ELECTRONICA, ELECTRICIDAD, PROGRAMACION C Y RESTO MATERIAS.
- MAGISTERIO, ECONOMICAS, DIRECCION Y ADMINISTRACION DE EMPRESAS, RELACIONES LABORALES, DERECHO, HUMANIDADES, GESTION Y ADMINISTRACION PUBLICA. MEDICINA Y ENFERMERIA: BIOQUIMICA: CLASES YA INICIADAS. OTRAS MATERIAS SEGUN DEMANDA
- IDIOMAS: INGLES, FRANCES, ALEMAN, LATIN Y GRIEGO.
- ACCESO UNIVERSIDAD MAYORES 25 AÑOS. CLASES YA INICIADAS.
- ACCESO F.P. CICLOS SUPERIORES. CLASES YA INICIADAS.
- FORMACION PROFESIONAL Y MODULOS: TODAS LAS MATERIAS.

OPOSICIONES

- JUNTA DE COMUNIDADES DE CASTILLA-LA MANCHA: AUXILIARES ADMINISTRATIVOS: CONVOCADAS 38 PLAZAS MÁS AL MENOS OTRAS 54 A ACUMULAR POR NO CUBIERTAS DE PROMOCIÓN INTERNA (DIARIO OFICIAL DE CASTILLA LA MANCHA DE 27 DE DICIEMBRE). PLAZO DE INSTANCIAS HASTA EL JUEVES 16 DE ENERO. COMIENZO DE CLASES: MARTES 14 DE ENERO A LAS 19,00 HORAS.
- MAGISTERIO: CLASES YA INICIADAS: EDUCACION INFANTIL, INGLES, EDUCACION MUSICAL, EDUCACION FISICA, PEDAGOGIA TERAPEUTICA. SEGUN DEMANDA: AUDICION Y LENGUAJE Y OTRAS ESPECIALIDADES. TEMARIO PROPIO. PREPARACION DE TEMARIOS COMUNES, ESPECIFICOS Y APLICACIONES DIDACTICAS.
- ADMINISTRACION LOCAL: (PREPARACION VALIDA PARA CUALQUIER MUNICIPIO) AUXILIARES ADMINISTRATIVOS: DIVERSOS HORARIOS. COMIENZO DE NUEVOS GRUPOS: JUEVES 2 DE ENERO. CONSERJE-MANTENEDOR: CLASES YA INICIADAS. BOMBEROS: SEPEL PUBLICADA OFERTA DE 27 PLAZAS (B.O.P. 7-8-2002 Y B.O.E. 5-11-2002.) POLICIA LOCAL: AYUNTAMIENTO DE ALBACETE PROXIMA CONVOCATORIA DE 35 PLAZAS
- INSALUD: AUXILIARES DE ENFERMERIA: VARIOS GRUPOS. AUXILIARES ADMINISTRATIVOS. CLASES YA INICIADAS. CELADORES: COMIENZO DE CLASES MARTES 14 DE ENERO A LAS 20,00 HORAS
- JUSTICIA: AUXILIARES, AGENTES Y OFICIALES
- EDUCACION SECUNDARIA. TECNOLOGIA, F.O.L., GEOGRAFIA E HISTORIA, PSICOPEDAGOGIA, PRUEBA COMUN A TODAS LAS ESPECIALIDADES Y OTRAS SEGUN DEMANDA. PREPARACION DE TODAS LAS PRUEBAS. TEMARIO PROPIO.
- AUXILIARES DE BIBLIOTECAS: CLASES YA INICIADAS.

MECANOGRAFIA

METODO SENCILLO Y EFICAZ - CURSOS ESPECIALES PARA OPOSITORES, ESTUDIANTES Y NIÑOS. HORARIOS ADAPTADOS A TUS NECESIDADES.

AULA INFORMATICA

WINDOWS, OFIMATICA: OFFICE, WORDPERFECT, INTERNET, PROGRAMACION AVANZADA Y DISEÑO WEB. CURSOS DE INICIACION Y AVANZADOS. AUTOCAD V.14: CURSILLO BASICO PARA INGENIEROS TECNICOS; INICIACION AL PROGRAMA. FUNCIONES BASICAS DE MANEJO. TRABAJO CON DATOS TOPOGRAFICOS. PLAZAS LIMITADAS.

NOS ADAPTAMOS A TUS NECESIDADES. LLAMANOS, INFORMATE Y COMIENZA HOY MISMO.



OPOSICIONES INGLÉS

NUEVO CURSO "HOME STUDY" PRIMARIA Y SECUNDARIA

- ◆ Grupos Reducidos
- ◆ Temario Propio y Actualizado
- ◆ Profesores Nativos Titulados
- ◆ Exposiciones Evaluadas y Parte Práctica
- ◆ Videoteca

Tesifonte Gallego, 5-2º C

Telf.- Mª del Mar: 967-520 776

PROGRAMADOR DE APLICACIONES INFORMATICAS

CURSO GRATUITO PARA DESEMPLEADOS/AS



Plazas limitadas. Comienzo Inmediato.
Lenguajes de programación más usuales.
Horario de 9 horas a 14 horas
Duracion: 949 Horas.



Información e Inscripciones:

PZA. PERIODISTA ANTONIO ANDÚJAR Nº 4.TFNO.: 967 19 33 79

OPOSICIONES INSTITUCIONES PENITENCIARIAS

- * Sueldo de 210.000 pts. netas mensuales. Trabajo en oficinas o servicio interior. * Dos meses de vacaciones anuales. * Requisito BUP o FP2.
- * Examen sólo test con una media de 7 opositores por plaza.

OFERTA EMPLEO PUBLICO 2003

Centro de Estudios IBERIA

(C/ Concepción, 10 Teléfono: • 967 21 40 40, 630 68 93 64, 669 05 65 17)

Clases impartidas por Funcionarios del Cuerpo Especial de Instituciones Penitenciarias con 10 años de experiencia. Licenciados en Derecho.

Si te gusta disfrutar de la vida, pero te preocupa el futuro, ahora puedes tener un puesto de trabajo en la Administración Pública, disfrutando de unas condiciones laborales únicas, sin renunciar a ninguno de tus sueños: casa, hijos, tiempo libre, excencias, vejez tranquila, seguridad económica, promoción laboral, coche...

DISFRUTA DE LA VIDA DE OTRA MANERA HAZTE FUNCIONARIO

3 de cada 5 alumnos presentados a examen, aprueban en la 1ª convocatoria y si no apruebas te devolvemos el 100% del dinero de tu matrícula

- OPOSICIONES
 - Servicios de Salud
 - Ayuntamientos, Diputaciones
 - Gobiernos Autónomos
 - Cuerpos de Seguridad
 - Aeropuertos
 - Administración del Estado
 - Ministerio del Interior
 - Compañías Europeas
 - Administración de Justicia
- CURSOS PROFESIONALES
 - Auxiliar Geriátrica
 - Ayuda a Domicilio
 - Telemarketing
 - Visitador Médico
 - Animador socio-cultural
 - Auxiliar de Clínica Veterinaria
- PROFESIONES TÉCNICAS
 - Mantenimiento y Reparación de Ordenadores
 - Energía Solar y Eólica
 - Mantenimiento Industrial
 - Carnets Profesionales...

Más información llamando al 902 44 20 10 o pasando por nuestro Centro de: ALBACETE: • Zapateros, 28

PRECIOS ESPECIALES



FARMA SHOPPING

- Alimentación infantil
- Ortopedia, Cosmética
- Herboristería
- Higiene Corporal y Dental
- Consulta Naturópata
- Análítica

Pasaje Lodaes * C/ Mayor - Telf. 967 21 66 53

NOTICIA

¿QUIERES PRACTICAR EL EJERCICIO MÁS SANO PARA EL CORAZÓN?

Apadrina a un niño del Tercer Mundo son sólo 50 pesetas diarias

¿Te parece mucho esfuerzo?

Infancia Sin Fronteras • Tel.: 902 333 503

www.sei.es/infancia admon@infanciasinfronteras.org

ASOCIACION DE CENTROS DE ENSEÑANZA PRIVADA DE ALBACETE

ACADEMIA ICARO
 C/ MAYOR, 41-2º. 02001 ALBACETE. TFNO. 967 66 65 52
 DEDICADA DESDE 1991 EXCLUSIVAMENTE A
 PREPARACIONES MILITARES Y POLICIALES

POLICIA LOCAL
 PROXIMA CONVOCATORIA AYUNTAMIENTO ALBACETE: 40 PLAZAS APROXIMADAMENTE. PREPARACION COMPLETA, INCLUYENDO SUPUESTOS PRACTICOS Y PRUEBAS FISICAS EN GIMNASIO PROPIO. PREPARACION VALIDA OTROS MUNICIPIOS
 ¡ICARO-MAYPE, GARANTÍA DE ÉXITO!

ACADEMIA MADESYP
 Calle Tejares, nº 76 - Bajo . 02002 Albacete

CURSOS Y RECUPERACIONES
 PRIMARIA, ESO, BACHILLERATO, FP, SELECTIVIDAD, UNIVERSIDAD (todas las materias)

Informática, Mecanografía, Contabilidad, Idiomas, Oposiciones (Auxiliar y/o Administrativo Junta de Comunidades de Castilla-La Mancha, etc.)

Para más Información y Reservas:
 Academia MADESYP - Teléfono 967 238 627 - Fax 967 550 161

System Centros de Formación

DECIDE TU HORARIO
 ELIGE TUS DIAS

Ya han comenzado las **REBAJAS**
 de todos nuestros **CURSOS**
 a **MITAD DE PRECIO**

Con la Garantía de la red de Centros nº 1 en España
 C/ Tinte, 44 - Tel. 967 24 89 35 - Albacete

C.E.F.A Formación

AUX.GUARDERÍA REP. ORDENADORES

GRUPOS REDUCIDOS COMIENZOS CONTINUOS

FONTANERÍA A.C.S

INFORMACIÓN Y RESERVAS EN 967 61 52 26
 C/Zapateros, 27, local. Albacete.

CENTRAL IDIOMAS
 centro de estudios

CURSOS QUE SE INICIAN EN ENERO 2003

Creación y mantenimiento de **PAGINA WEB**
 Duración: 40 horas (Por las mañanas)
 Inicio 20 de enero

- **INGLÉS Comercial**
 Duración: 30 horas
- **FRANCÉS Conversación**
 2 horas semanales
- **INGLÉS PREPARACIÓN PAU**
 2 horas semanales

EXCEL Duración: 20 horas (horario tarde)
 Inicio 20 de enero

RESEVE YA SU PLAZA
CENTRAL IDIOMAS S.L.
 Calderón de la Barca, 14 02002 - ALBACETE
 967 23 00 74 - 967 66 60 50

MANIPULADOR DE ALIMENTOS
 CURSOS HOMOLOGADOS
 COMIENZO INMEDIATO

Academia Fleming
 C/ Doctor Fleming, 5 Tfno 967 50 14 28 Albacete

La Tribuna de Albacete

Centro de Estudios ORBE

Arquitecto Fernández, 35 - 02005 ALBACETE
 ☎ 967 522 448 ✉ ceorbe@ono.com

- ◆ INGLÉS (NIÑOS Y ADULTOS)
- ◆ MECANOGRAFIA AUDIOVISUAL
- ◆ INFORMATICA - INTERNET
- ◆ DIBUJO Y PINTURA
- ◆ APOYO ESCOLAR (Todas las materias)
 PRIMARIA, E.S.O, BACHILLER

INICIO 1 DE FEBRERO

Monitor de Actividades Juveniles

180,30 €

Centro de formación y ocio
Clipes
 C/ Doctor Fleming, 37
 967 550 750

Adi, Centro de Formación
 Dionisio Guardiola, 16 bajo interior
 http://www.adialba.es.vg
 E-mail: adialba@ono.com
 967 502 081

Autodesk Authorized training center

Cursos Técnicos
 Diseño AutoCAD 2002 - Architectural Desktop
 Mediciones y Presupuestos
 Corel Draw y Diseño
 Contabilidad PYMES

Nuevo Albasit
 Artes y Danza
 ABRIMOS NUEVOS GRUPOS Y HORARIOS EN TODOS LOS CURSOS Y TAMBIEN EN:

- ** Danza Moderna (Próxima clase 7 de diciembre)
- ** Danza del Vientre (Próxima clase 21 y 22 de diciembre)
- ** Masajes especializados por profesionales

EN EL CENTRO DE ALBACETE
 Padre Romano, 12 (Edificio Registro de la Propiedad)
 Teléfonos: 967-666 389 y 967-523 234
 Web: www.albasit.net

CAE CENTRO DE APOYO A LA ENSEÑANZA

C/Mayor, 36, 3º.
 Tfno. - Fax: 967 52 09 48
 02001 Albacete

OPOSICIONES A PRIMARIA
 AUDICION Y LENGUAJE
 PEDAGOGIA TERAPEUTICA
 INFANTIL

OPOSICIONES AL CUERPO DE PROFESORES TECNICOS
SERVICIO A LA COMUNIDAD INFORMATICA
 PREPARACION DE LA PARTE "B" DE TODAS LAS ESPECIALIDADES
 PREPARACION DE LA ESPECIALIDAD SEGUN DEMANDA
 TELEFONO: 967 52 09 48

HIGINIO OLIVARES
CENTRO DE ESTUDIOS SUPERIORES

OPOSICIONES

ADMON. GENERAL DEL ESTADO
 * Cuerpo de Gestión. (Grupo B)
 (Próximo comienzo)

MAGISTERIO
 * Todas las especialidades.
 (Clases comenzadas)

CLASES DE APOYO

Preparación todas las materias de:

E.S.O.-BACHILLERATO-UNIVERSITARIOS
 IDIOMAS: INGLÉS-FRANCÉS (Todos los niveles)
 INFORMÁTICA-CONTABILIDAD.

Información: Marqués de Villoros, 18 - Telf. 967 23 31 11

CENTRO DE ENSEÑANZA LOPEZ ARCE
 C/ CID, 22. ALBACETE. TF: 967 21 16 65
 E.Mail:lopez.arce@interbook.net

Preparamos el ejercicio de **INFORMATICA** para el Insalud
 Oposiciones de: Ordenanzas y Conductores para JCCM
 Justicia: OFICIALES, AUXILIARES, AGENTES
 Auxiliar Adv. de Corporaciones Locales
 Adv. de Informática para JCCM
 Primaria: EDUCACIÓN INFANTIL
 Secundaria: FOL

GRUPOS REDUCIDOS - TEMARIOS Y TEST PROPIOS
 Alto porcentaje de aprobados

Un recorrido por nuestra geografía urbana filmado con técnica digital

“Ciudades para el siglo XXI”, nueva serie documental en la 2

AGENCIAS

“Ciudades para el siglo XXI” es el título de la nueva serie documental que este domingo estrena la Segunda Cadena de Televisión Española a partir de las 21,00 horas, que es un recorrido, tanto tradicional como de vanguardia, por ciudades españolas, donde se ofrecerán vistas aéreas y a ras del suelo.

El subdirector del área de Programas Documentales de TVE, Jesús González, explicó que “es un programa que se hacía necesario, ya que aunque existen en el archivo ciudades filmadas en el programa “A vista de pájaro”, estas han cambiado en los últimos 25 ó 30 años y para TVE es una forma



Vista del acueducto de Segovia.

de actualizar el archivo de la España de hoy”.

La serie, que ha contado con la colaboración, tanto financie-

ra como logística, de los ayuntamientos de las ciudades filmadas, ha contado con todos los medios y se ha aplicado la última tecnología, ya que han sido filmadas con técnica digital.

DOCE CAPÍTULO DE 30 MINUTOS

“Ciudades para el siglo XXI”, una producción de TVE, ha sido dirigida por Nel Escudero y Juan Francisco Rodríguez y contempla en doce capítulos de 30 minutos cada uno, los aspectos tradicionales, pero también vanguardistas, de las ciudades españolas.

“Hemos querido mostrar no sólo lo más atractivo de las ciu-

dades, sino también los aspectos más insólitos, cosas que poca gente conoce como, por ejemplo es el caso de los patios segovianos”, explicó Nel Escudero.

Las ciudades que aparecerán en esta primera entrega de la serie serán Segovia, Las Palmas de Gran Canaria, Cáceres, Córdoba, Gijón, Santa Cruz-La Laguna, Salamanca y Oviedo, además de Valencia y Sevilla que se emitirán, estos dos últimos, en dos capítulos.

“Hemos querido hacer un documental no crítico, a caballo entre el documental histórico y el turístico, donde lo importante no son los monumentos, sino la presencia humana”, explicó Juan Francisco Rodríguez.

Aislamientos

La Mancha

PROTECCION PASIVA CONTRA EL FUEGO. REALIZACION DE CORTAFUEGOS.

967 27 53 88 - 27 51 28 FAX 967 27 51 52

LAS PELÍCULAS DEL DÍA EN TELEVISIÓN

▷ **“Mi chica”**.- 15:30 horas. Telecinco. “Mi chica”. Dir: Howard Zieff. Int: Macaulay Culkin, Dan Aykroyd, Jamie Lee Curtis, Anna Chlumsky. EE.UU, 1991.

Veda, de 11 años, fingiendo enfermedades intenta llamar la atención de su padre viudo y encargado de una funeraria, ya que no soporta vivir en una casa que siempre está llena de muertos.

▷ **“La rendición del fantasma”**.- 16:00 horas. TVE-1. “La redención del fantasma”. Dir: Richard Friedman. Int: John Savage, Alexandra Paul, Patrick Labyorteaux. EE:UU, 1999.

Un evadido de la cárcel, en la que ha ingresado por un desfalco, se ve obligado a refugiarse en el granero de una solitaria granja. Los dos niños de la familia le confunden con un fantasma y llegan a encariñarse con él.

▷ **“Abejas asesinas”**.- 16:00 horas. Antena 3. “Abejas asesinas”. Dir: Jeff Hare. Int: Rutger Hauer, Jurgen Prochnow, Gabrielle Anwar. EE.UU, 2002.

Ann Bauer es una periodista que está realizando un reportaje sobre el Amazonas, siendo testigo de una guerra entre los indios y un comando contratado por los constructores de una gran autopista. Pronto, descu-

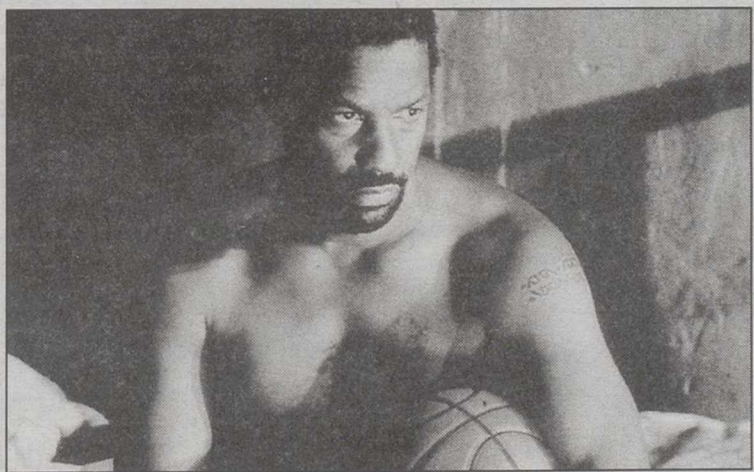

Denzel Washington protagoniza “Fallen”.

bre que estos poseen un arma mortal para acabar con los nativos: unas abejas alteradas genéticamente, cuyo veneno posee los efectos de un virus letal, capaz de acabar con toda la población indígena.

▷ **“Un gato del FBI”**.- 17:35 horas. Telecinco. “Un gato del FBI”. Dir: Bob Spiers. Int: Christina Ricci, Doug E. Dog, George Dzunda. EE.UU, 1997.

Unos topes criminales secuestran por error a la criada de una pareja de millonarios al confundirla con la señora.

▷ **“Fallen”**.- 22:00 horas. TVE-1. “Fallen”. Dir: Gregory Hoblit. Int: Denzel Washington, Donald Sutherland, John

Goodman. EE.UU, 1997.

Tras la ejecución de un demoníaco asesino, los dos policías condecorados por su detención se enfrentan de nuevo a una serie de crímenes similares a los del psicópata muerto. Esta vez, las investigaciones llevadas a cabo implican a uno de los detectives en los asesinatos.

▷ **“Visiones extrañas”**.- 00:30 horas. TVE-1. “Visiones extrañas”. Dir: Paul Marcus. Int: Kiefer Sutherland, Henry Czerny, Polly Walker, Stephen Ouimette. Gran Bretaña-Alemania, 1999.

Mike, un policía que persigue al criminal más famoso del país que deja una carta de baraja junto a sus víctimas, ha

conocido a Harry. Harry parece un loco, pero le da a Mike datos que es imposible que conociera. Harry dice poseer poderes fantásticos y, al parecer, lo demuestra.

▷ **“Crisis solar”**.- 02:00 horas. Antena 3. “Crisis solar”. Dir: Richard C. Sarafian y Alan Smithee. Int: Peter Boyle, Charlton Heston, Tim Matheon. EE.UU-Japón, 1992. En el año 20.050, la batalla para salvar la Tierra se librará en el Sol, donde debe eliminarse una sustancia que amenaza la vida del planeta.

▷ **“La jauría humana”**.- 02:30 horas. La 2. “La jauría humana”. Dir: Arthur Penn. Int: Marlon Brandon, Jane Fonda, Robert Redford, Angie Dickinson, E.G. Marshall, Miriam Hopkins, James Fox. EE.UU, 1966.

El rumor de que un hombre, que ha escapado de la cárcel, intenta regresar a su pueblo natal siembra el pánico en esta pequeña población de Texas. El terror da paso a la violencia colectiva, mientras el sheriff del lugar trata de evitar que el pueblo linche al criminal.

▷ **“Halcones de la noche”**.- 04:40 horas. La 2. “Halcones de la noche”. Dir: Bruce Malmuth. Int: Sylvester Stallone, Billy Dee Williams, Rutger Hauer, Lindsay Wagner, Nigel

Davenport. EE.UU, 1981.

Es el día de fin de año en Londres cuando una bomba explota en unos grandes almacenes produciendo varios muertos. El atentado es reivindicado por el desconocido comando Wulfgar, como un golpe al imperialismo británico. Pocos días después otro atentado similar se produce en París y Wulfgar, acosado por la Interpol, cambia de aspecto su cara y busca refugio en Nueva York. Allí trabajan dos policías, Deke Da Silva y Matt Fox, que son los mejores de su departamento, con nueve años a sus espaldas de experiencia en la lucha contra todo tipo de criminales.

▷ **“Nirvana”**.- 04:45 horas. Antena 3. “Nirvana”. Dir: Gabriele Salvatores. Int: Christopher Lambert, Diego Abatantuono, Enmanuelle Seigner, Segio Rubini, Stefania Rocca. Italia, 1997.

Nirvana es el nombre del videojuego que la multinacional nipona Okosama Sta pretende lanzar al mercado el día de Navidad del año 2005. Su diseñador, Jimmi, es todo un triunfador gracias a sus ingenios electrónicos, pero ni el dinero ni la popularidad le hace feliz: su novia le ha dejado y siente que su vida está vacía.

SMS SUNMOSO

**IMPERMEABILIZACIONES
Y
AISLAMIENTOS
ACUSTICOS**

**IMPERMEABILIZACIONES
DE:**

- TERRAZAS
- CANALES
- DEPOSITOS DE AGUA
- SOTANOS
- PISCINAS, ETC

**AISLAMIENTOS
ACUSTICOS
CON PLADUR**

- TRABAJOS DE TABIQUERIA
- TECHOS
- SUELOS, ETC

**HACEMOS TRABAJOS
A COMUNIDADES
DE VECINOS**

C/ Torres Quevedo, 45 bajo
Tlf. 967 51 14 38
Móvil 679 041 486
Fax, 967 61 12 82
02003 ALBACETE

Castilla-La Mancha Televisión



07.00.- Las vanguardias: Documentales - Todos los públicos
07.50.- Panorama CMT: Documentales
08.45.- Secretos de Enid Blyton: Serie
09.40.- Vampiros, piratas y aliens: Infantil
10.25.- Doraemon: Infantil
11.10.- Shin Chan: Juvenil - Mayores de 13 años
12.15.- CMT en comunidad: Informativo
12.50.- Nuestro Campo: Magazine
13.30.- El príncipe de Bel Air: Serie
14.00.- CMT Noticias 1: Informativo
15.20.- Fogones y figones: Documentales - Letur
16.00.- Cine de sobremesa
La legión invencible: Cine
Mayores de 7 años. Año: 1949
Género: Western.
Director: John Ford
Actores: John Wayne, Joanne Dru, Ben Johnson.
Después de la gran victoria de los indios en una lucha contra la columna del general Custer, deciden unirse todas las tribus, reconquistar las tierras que pertenecieron a sus antepasados y expulsar para siempre a los odiados 'rostros pálidos', a quienes han perdido todo el temor.

Canal 9

07.15.- Carta d'ajust
07.30.- Babalá:
10.40.- Sessió mantinal:
12.25.- Sessió mantinal:
14.00.- Notícies 9
15.25.- Cine de Nadal:
17.05.- Circ mundial
19.15.- Sin determinar
20.25.- Minut a minut avanç
20.30.- Notícies 9
20.50.- Minut a minut
21.40.- Cine total:
23.45.- Medias de seda
00.30.- Dame un beso
02.00.- Colp D'Ull
02.25.- Dame un beso
02.45.- Cine de Mitjanit:
04.05.- Fi d'emissió

Canal +

07.50.- PIM, PAM, PLUS: LOS CAZA-FANTASMAS
08.40.- PIM, PAM, PLUS: PROYECTO ZETA
09.05.- PIM, PAM, PLUS: X-MEN
09.30.- ANIMA+
09.40.- CINE: "Family man"
11.40.- PREVIO FUTBOL 2 DIVISION
12.00.- FUTBOL ESPAÑOL 2 DIVISION
14.00.- NOTICIAS CNN+
14.05.- MAGACINE
15.00.- ZAP...ZAP...ZAPIN
15.30.- CINE: "Mulan"
Animación/EEUU/1998/84 minutos
16.55.- CINE: "Evasión en la granja" Animación/EEUU/2000/85 minutos
18.25.- DOCUMENTAL ANIMALES SOBRENATURALES II: (Mult)
- "Relaciones de conveniencia"
19.00.- LA SEMANA DEL GUIÑOL
19.30.- PREVIO FUTBOL 1 DIVISION
20.30.- FUTBOL ESPAÑOL 1 DIVISION
22.35.- NOCHE DE SERIES: FRIENDS
22.56.- NOCHE DE SERIES: LOS SOPRANO
23.55.- EL TERCER TIEMPO

Don Jamón

TABLA DE JAMON Y BOTELLA DE VINO

4,75 €

VERBENA (Canapés variados) y BOTELLA DE SIDRA 4,95 €

C/ ROSARIO Nº 51 Tlf. 967 23 75 57 ALBACETE

17.45.- Cine de tarde
Simbad y la princesa
Cine - Todos los públicos
19.15.- De Castilla a La Mancha:
Concurso - Todos los públicos
20.00.- Tribuna preferente:
Deportivo - Todos los públicos
21.15.- El príncipe de Bel Air: Serie -
Todos los públicos
21.45.- Cine de fin de semana 1
Libertad para morir: Cine
Mayores de 18 años
Año: 1990.
Género: Acción.
Director: Deran Serafian. Actores: Jean Claude Van Damme, Nick Gambella
El policía canadiense Louis Burke investiga en prisión la muerte de algunos prisioneros, haciéndose pasar por uno de ellos.
23.15.- Cine de fin de semana 2
Ice: Cine
Mayores de 18 años.
Año: 1993.
Género: Acción.
Director: Brook Yeaton.
Actores: Traci Lords, Zach Galligan.
Ellen y su marido Charlie forma un equipo de ladrones que trabajan para empresas de seguros recuperando diamantes robados
00.20.- Tal como somos:
Magazine
Todos los públicos - repetición

visiónseis

08.00.- DIBUJOS ANIMADOS
08.30.- INFORMATIVO DW
09.00.- TELETIENDA
10.30.- CIBERINTERBIT
11.00.- DIBUJOS ANIMADOS "Reporter Blues, Montana y Sharky & George"
13.00.- TELETIENDA
13.30.- DOCUMENTAL
14.00.- PROGRAMA DE COCINA
14.30.- DIBUJOS ANIMADOS
15.00.- DOCUMENTAL
15.30.- TARDE DE CINE
17.00.- MAGAZINE CONTIGO -Repetición Programa Viernes-
18.30.- IDEARTE
19.25.- EL ALTOZANO
20.30.- SEIS DIAS
21.15.- CIBER.COM
22.00.- LOCAL MUSICAL
23.00.- SOBRE RUEDAS
23.30.- GOLFMANIA
00.30.- PROGRAMACION DE NOCHE
"Programa de Informática, Documentales, Series y Tarot"

T.V.A.

09.30.- EURONEWS
10.00.- PROGRAMA CONCURSO "LA FURGONETA" (M)
11.10.- A SOLAS (M)
11.30.- CRONICAS ENANAS (M)
13.30.- TENDIDO 9. La Fiesta y sus protagonistas (M)
14.30.- LAS NOTICIAS. Edición mediodía
15.00.- EURONEWS
15.30.- TELEVENTA
16.00.- DIBUJOS ANIMADOS
16.40.- TODOS LOS HOMBRES SOIS IGUALES - ¿POR QUÉ LO LLAMAN BODA CUANDO QUIEREN DECIR NEGOCIO?
17.50.- CODIGO ROJO
18.30.- FUTBOL SALA- Partido de Liga
20.00.- ALBACETE PUEBLO A PUEBLO
20.30.- DOCUMENTAL
21.00.- MIL RUEDAS
21.30.- EURONEWS
22.00.- LARGOMETRAJE - "A TRAVES DEL TIEMPO" - 1997
00.00.- CODIGO ROJO (M)
00.30.- TELEVENTA
01.00.- CINE PARA ADULTOS
04.00.- TELEVENTA

LA TRIBUNA NO SE HACE RESPONSABLE DE LOS CAMBIOS DE ULTIMA HORA INTRODUCIDOS POR LAS CADENAS DE TELEVISION



902 22 22 92
www.cruzroja.es

**Te necesitan para vivir.
Hazte socio.**

Porque ser socio de Cruz Roja es contribuir a que muchos niños, toxicómanos, mujeres maltratadas, inmigrantes, personas mayores y víctimas de catástrofes y guerras vuelvan a creer en un futuro. El suyo.

Socios  Cruz Roja

Tve 1

06.00.- CANAL 24 HORAS
 08.00.- TPH CLUB
 10.00.- LA HORA DE WARNER.
 Incluye:
 - "Los Picapiedra"
 - "Looney Tunes"
 - "El Zorro"
 11.00.- OPERACION TRIUNFO
 13.55.- CARTELERA.
 Programa presentado por Jose Toledo y dedicado al mundo del cine, repasa los estrenos de la semana en las carteleras españolas
 14.30.- CORAZON, CORAZON
 15.00.- TELEDIARIO-1
 15.55.- EL TIEMPO.
 Información meteorológica
 16.00.- SESION DE TARDE (1)
 "La redención del fantasma"
 1999/106 minutos
 Nacionalidad: Estados Unidos
 Dirección: Richard Friedman
 Intérpretes: John Savage, Alexandra Paul, Patrick Labyorteaux.

Tve 2

06.00.- EURONEWS
 08.00.- CONCIERTO
 08.45.- TIEMPO DE CREER
 09.00.- U.N.E.D.
 09.30.- PUEBLO DE DIOS
 10.00.- ULTIMAS PREGUNTAS
 10.25.- TESTIMONIO
 10.30.- EL TERCER PLANETA
 11.00.- EL DIA DEL SEÑOR
 12.30.- ESTADIO-2
 - CROSS INTERNACIONAL CIUDAD DE VALLADOLID Carrera Femenina y Masculina Desde Valladolid
 - BALONMANO TORNEO INTERNACIONAL DE ESPAÑA
 España - Eslovenia Desde el Palacio de Deportes Riazor de La Coruña
 - RALLY DAKAR (Especial)
 - FÚTBOL SALA (12:50)
 14.55.- DOCUMENTAL: PECES MARTILLO
 16.00.- IDICO II
 17.00.- UN PAIS EN LA MOCHILA

Antena 3

07.10.- LA PRINCESA SISSI (Serie)
 (Sub. para sordos)
 07.30.- MEGATRIX (Sub. para sordos)
 - EEK el gato
 - Monster Rancher
 - Yughi Oh
 - Titeuf
 - Marsupilami
 - Thornberrys
 - Jimmy Neutron
 - Spiderman
 11.05.- LA BATIDORA
 12.00.- EQUIPO A (Serie)
 (Sub. para sordos)
 13.00.- MALCOLM IN THE MIDDLE (Serie)
 (Sub. para sordos)
 13.30.- SABRINA (Serie)
 14.00.- LOS SIMPSON (Serie)
 (Sub. para sordos)
 15.00.- ANTENA 3 NOTICIAS 1
 - Incluye información meteorológica

Tele 5

06.30.- CAMINO DE AVONLEA (Serie)
 07.15.- RAYMOND (Serie) (Doble episodio)
 08.00.- FENOMENOS EXTRAÑOS (Serie) (Doble episodio)
 08.35.- MONSTRUONOTICIAS
 09.05.- SABRINA (Serie) (Doble episodio) "Zapatos de baile" y "Cambio de vida"
 09.45.- ZON@ DISNEY (Subt. para sordos)
 Incluye las series:
 - "House of mouse"
 - "Timón y Pumba"
 - "Tarzán"
 - "La banda del patio"
 12.00.- DINOSAURIOS (Serie) (Subt. para sordos)
 "Fran en directo"
 12.30.- SIETE EN EL PARAISO (Serie) (Subt. para sordos)
 "Allá va la novia" (2a parte)
 13.30.- WALKER (Serie) (Subt. para sordos)
 "Sin sonido alguno"



Restaurante Casa Paco

DECANO DE LOS RESTAURANTES DE ALBACETE
 CASA FUNDADA EN 1950



MENÚ Y COCINA A LA CARTA



CON LA GARANTIA DE SERVICIO Y CALIDAD DE RESTAURANTE "CASA PACO"

La Roda, 26 967-22 00 41
 Reservas: 967-50 06 18
 ALBACETE

APLYSEAL SL
 Aplicaciones y Servicios

IMPERMEABILIZACIONES

TERRAZAS, CANALES, DEPÓSITOS
 AGUA, SOTANOS, PISCINAS, ETC.

967 23 10 72

Antonio Machado, 7 - bajo
 02003 ALBACETE

18.15.- OPERACION TRIUNFO II. LA SEMANA
 20.00.- CONGO: EL RIO QUE ABSORBE A TODOS LOS RIOS
 21.00.- TELEDIARIO-2
 21.55.- EL TIEMPO.
 Información meteorológica
 22.00.- LA PELICULA DE LA SEMANA
 "Fallen" 1997/119 minutos
 Nacionalidad: Estados Unidos
 Dirección: Gregory Hoblit
 Intérpretes: Denzel Washington, John Goodman, Donald Sutherland.
 00.35.- ESPECIAL CINE
 "Visiones extrañas" 1999/96 minutos
 Nacionalidad: Alemania/Gran Bretaña
 Dirección: Paul Marcus
 Intérpretes: Kiefer Sutherland, Henry Czerny, Poly Walker, Stephen Ouimette.
 02.25.- SIETE DIAS
 03.30.- CANAL 24 HORAS

18.00.- ESE NIÑO DIFERENTE
 Desde el Palacio de Exposiciones y Congresos de Madrid, gala en la que han participado; Carmen Linares, Nano y Gabino, Carmen Paris, Lucrecia, Los Panchos, Lany Martin, Bard, Coro Infantil, Cristina del Valle, Carlos Toro, Paloma Verganza, Inma Serrano, Anthony Blake, Grupo de teatro infantil.
 19.50.- RALLY DAKAR RESUMEN
 20.15.- BRICOMANIA
 20.50.- LINEA 900
 21.15.- CIUDADES PARA EL SIGLO XXI
 21.55.- LOS GUARDIANES DEL PLANETA
 23.00.- ESTUDIO ESTADIO
 00.30.- NEGRO SOBRE BLANCO
 01.30.- REDES
 02.30.- CINE CLUB
 "La jauría humana" 1966/127
 Dirección: Arthur Penn
 04.40.- CINE "Halcones de la noche". D: Bruce Malmuth I: Sylvester Stallone, Billy Dee Williams, Rutger Hauer, Lindsay Wagner.

15.55.- MULTICINE
 "Abejas asesinas" 2002/90 minutos
 Nacionalidad: Estados Unidos
 Dirección: Jeff Hare
 Intérpretes: Rutger Hauer, Jurgen Prochnow, Gabrielle Anwar.
 17.55.- REX (Serie) (Subt. para sordos)
 19.55.- ESPEJO PUBLICO
 21.00.- ANTENA 3 NOTICIAS 2
 21.45.- EL GRAN TEST
 01.15.- NOCHE DE IMPACTO
 02.20.- CINE
 "Solar crisis" 1992/107 minutos
 Nacionalidad: Estados Unidos
 Dirección: Alan Smithee
 I: Charlton Heston, Tim Matheson y Jack Palance.
 04.05.- TELEVENTA
 04.20.- CINE
 "Nirvana" 1997/109 minutos
 Nacionalidad: Italia
 Dirección: Gabriele Salvatore
 Intérpretes: Christopher Lambert, Diago Abatantuono, Sergio Rubini y Stefania Rocca.
 06.15.- A3N24 (CANAL NOTICIAS)

14.30.- INFORMATIVOS TELECINCO (Subt. para sordos)
 15.30.- CINE FIESTA (Subt. para sordos)
 "Mi chica" 1991/98 minutos
 Nacionalidad: Estados Unidos
 Director: Howard Zieff
 Intérpretes: Macaulay Culkin, Dan Aykroyd, Jaime Lee Curtis, Anna Chlumsky.
 17.35.- CINE FIESTA II (Estreno) (Subt. para sordos)
 "Un gato del F.B.I." 1997
 Director: Bob Spiers
 Intérpretes: Christina Ricci, Doug E. Doug, George Dzundza.
 19.30.- CAZATESOROS "Cruz de vudú"
 20.30.- INFORMATIVOS TELECINCO
 21.30.- GRAN HERMANO: EL DEBATE
 00.00.- LA NOCHE CON FUENTES Y CIA.
 - Invitados: Nuria Roca y Roberto Carlos
 02.00.- NOSOLOMUSICA
 02.45.- COMO SE RODO...
 03.15.- EXPEDIENTE X
 04.00.- INFOCOMERCIALES

TIEN 21
 Especialistas en Electrodomésticos
 www.tien21.es

¡¡REBAJAS EN TIEN 21!!
 HOME CINEMA DVD
 230 + HT-328



239 €
 39.766 PTS

EMPIEZA EL AÑO CON LAS OFERTAS MAS ROMPEDORAS

ALBACETE - LA RODA - POZO - CAÑADA

El director de "Titanic", James Cameron, realizará un documental sobre el "Prestige"

AGENCIAS

El director de cine norteamericano James Cameron anunció su intención de grabar un documental sobre la catástrofe ecológica ocasionada por el petrolero "Prestige", para trasladar al público el verdadero alcance de la tragedia.

Cameron, que ofreció una entrevista a la revista belga "VSD", consideró que los dueños del petrolero accidentado hace dos meses frente a las costas gallegas (noroeste de España) "deberían pudrirse en la cárcel".

El director de la película "Titanic" aseguró que para el documental pondrá "todos los medios que hagan falta, incluso a fondo perdido. Hemos creado basureros flotantes que amenazan nuestros océanos y debemos pararlos a toda costa".

Asimismo, afirmó que "como no tomo la marea negra

a la ligera, quiero utilizar todas mis posibilidades como realizador para servir a la causa, movilizar a las masas y hacer comprender a los políticos que el naufragio del 'Prestige' no es una fatalidad".

La técnica que empleará para filmar los restos y la contaminación marítima ocasionada por el Prestige será el Imax, que dará al reportaje un mayor realismo.

"Con su ángulo de 180 grados de imagen se tendrá la sensación de estar frente a los restos del petrolero, y es lo que quiero, sumergir a los espectadores en el lugar del desastre para que puedan tener una idea más clara de las dimensiones del desastre".

En su proyecto, Cameron tiene previsto utilizar un "minisubmarino" con el que filmó en mayo de 2002 los restos del acorazado alemán Bismarck, hundido por los ingleses el 27 de mayo de 1941, durante la Segunda Guerra Mundial.

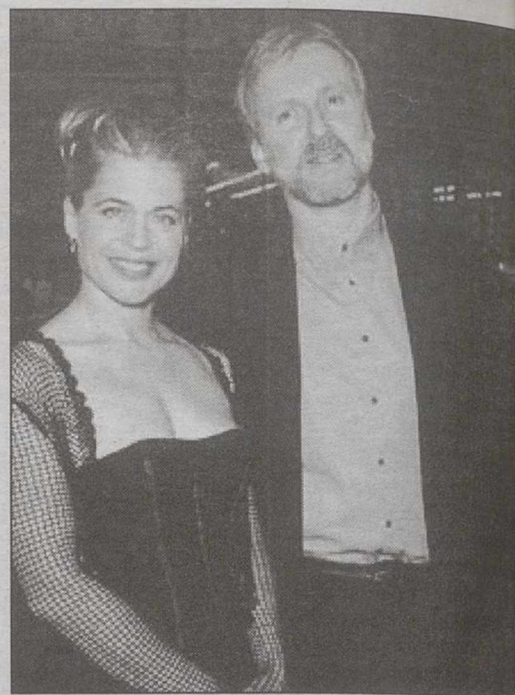

James Cameron junto a Linda Hamilton.

4 SALAS CLIMATIZADAS
ENTRADA EN COCHE POR PUENTE MADERA

CANDILEJAS

PARA LOS AMANTES DEL BUEN CINE

GRUPO DIORAMA
INFORMACION Y RESERVAS (DESDE 5'30 TARDE) 967 21 78 72

AMEN.
Una película de Costa-Gavras
2 H. 10 M. 18 AÑOS
"No apartéis la mirada como cobardes cuando se llevan a vuestro vecino para asesinarlo". Es el mensaje de Costa Gavras en esta sobrecogedora y verídica película.
Nadie que lo guste el mejor cine puede dejar de verla.
5'30, 8'00 y 10'30

Felices dieciséis ****
Dirección: Ken Loach. Intérpretes: Martin Compston, Annmarie Fulton, William Ruane, Michelle Abercromby.
Guión: Paul Lavery. Fotografía: Barry Ackroyd. Música: George Fenton. Título original: *Sweet Sixteen*. Nacionalidad: Gran Bretaña, Alemania, España, 2002. Duración: 106 minutos.

¡BIENVENIDO Mister Marshall!
COMEDIA
1 H. 35 M. T.P.
Versión íntegra. Sin cortes. Un pueblo castellano se engalana y transforma en un típico pueblo andaluz para recibir a los americanos.
Lolita Sevilla, Manolo Morán y José Isbert.
¡Lo mejor de Luis Berlanga!
6'15, 8'30 y 10'45

8 mujeres
COMEDIA DE SUSPENSO
1 H. 43 M. 13 AÑOS
ULTIMA SEMANA
Malas, hermosas, egoístas, crueles, asesinas, fuertes y valientes así son estas 8 mujeres del mal.
Vivir en una casa llena de mujeres puede ser mortal.
5'30 y 8'00

LAST ORDERS
DRAMA
1 H. 50 M. 13 AÑOS
ULTIMA SEMANA
Cuatro grandes actores: Michael Caine, Bob Hoskins, Helen Mirren y Tom Courtenay. En una soberbia película de amistad en la que se pone al descubierto un emocionante misterio.
Único pase: 10'30

¡ATENCIÓN!
De lunes a viernes (no festivos) el primer pase a 2,5 €
TODOS LOS SABADOS Sesiones a la 1 de la madrugada entrada única 3 €
BONOS:
6 películas ---- 15 €
3 películas ---- 9 €
Para todos los días del año (incluso festivos)
... y recuerda:
Si tienes más de 65 años, eres estudiante o tienes carnet joven **SOLICITA todos los días del año (incluso festivos) tu ENTRADA REDUCIDA a 3 €**

Práctica
Todo el cine que quieras, siempre que quieras por SÓLO 15€ AL MES



CINES ÁBACO

CENTRO COMERCIAL "LOS LLANOS"

OLVIDATE DE HACER COLA
RESERVA TU ENTRADA DESDE CASA
967 50 78 09
INFORMACIÓN 24h.
967 50 86 56

the ring
16'30, 19'30, 22'30
Viernes y Sábados: 1'00 (N.R.M. 18)

LA AVENTURA CONTINÚA!
LOS PIRATAS
16'00, 18'00, 20'00, 22'30
Viernes y Sábados: 1'00 (T.P.)

Otra terapia peligrosa
16'00, 18'10, 20'10, 22'40
Viernes y Sábados: 1'00 (N.R.M. 13)

SEÑOR DE LOS ANILLOS
16'00, 19'30, 23'00 (N.R.M. 13)

HARRY POTTER
16'00, 19'15 (N.R.M. 7)

WASABI
16'00, 18'10, 20'10, 22'40
Viernes y Sábados: 1'00 (N.R.M. 13)

MÁS DE MIL CÁMERAS
16'45, 19'30, 22'30
Viernes y Sábados: 1'00 (N.R.M. 18)

EL PIANISTA
16'00, 19'15, 22'15
Viernes y Sábados: 1'00 (N.R.M. 13)

LOS LUNES AL SOL
SELECCIONADA AL OSCAR
22'30
Viernes y Sábados: 1'00 (N.R.M. 13)

LA CIUDAD DE LAS FANTASMÁS
16'30, 19'30 (N.R.M. 7)
22'30
Vier. y Sáb 1'00 (N.R.M. 13)

www.cinesabaco.com
www.entradapractica.com

- Asientos especiales para niños
- Miércoles no festivo, Día del Espectador
- Sesiones Madrugada Viernes y vísperas
- Sin barreras Arquitectónicas
- Descuentos Carnet Estud. y Carnet Joven
- Descuentos mayores de 65 años
- Parking Gratuito

GUIA CULTURAL

EXPOSICIONES

* Exposición "Caprichos del artista".
- Del 2 al 31 de enero en la Galería de Arte Magnu (Comandante Vargas, 1- bajo). El horario es de 6 a 10. Domingos cerrado.
Se exponen las obras de: Juan Amo Vázquez, Vicen Andujar Diges, Antonio Argudo Plaza, Luis Bermejo, Miguel Angel Buonarroti, Carmen del Berro, Antonio Carrilero, G. De la Serna, Fortuny, Ferrn Galán García, Miguel Gil, Juanjo Jiménez, Juan Landete, Manuel La Hoz, Ana Lobato, Magnú, Martini, Philip Monteagudo, E. Monteagudo, V. Fl. Monpo, Francisco Mora Peral, Celestino Montevil, Alejandro Muñoz Mora, Salvador Pérez Tobarra, Pedrajas, Rafael Requena, Rubio Sevilla, Francisco Sandoval y José Zafrilla De la Torre.
* Exposición del Grupo "Arte Albacete". Lo integran: Charo Muñoz Mancera, Pilar Iniesta, Reyes, Gloria Taravilla, Pepita Vergara, Albina Jiménez, María Masía, Mercedes Pascual, Pilar Díaz y Elisa Borja.
- Del 7 al 18 de enero en la Sala del Archivo Histórico Provincial de la Delegación Provincial de Educación y Cultura. El horario de visita será de 10 a 13 horas y de 18 a 21 horas.
* Exposición "Otro mundo es posible". Organiza por ATTAC Albacete.
- Hasta el próximo día 24 de enero en el Centro socio-cultural del Ensanche.

MUSICA

* Concierto extraordinario "Música Medieval".
- Día 13 de enero. "El Tiempo Acrisolado" con el Grupo de Música Antigua, dirigido por Eduardo Paniagua. Auditorio Municipal, a las 20:30 horas. Precio 3 euros. Organiza la Fundación para la Cultura y el Deporte de Castilla-La Mancha.
* Ciclo "Country".
- Día 20 de enero. Grupo "Cañones y mantequi-

lla". A las 20:30 horas. Precio 3 euros.
* Ciclo "Country".
- Día 27 de enero. Grupo "Mar y Los Tex". A las 20:30 horas. Precio 3 euros.
* Gala Albacete Solidario, destinado a ayudar a Galicia. A cargo de Artistas de Albacete.
- Día 17 de enero, a las 21:00 horas. Precio seis euros.
* Concierto de la Orquesta de Cámara Solistas de Sofía, bajo la dirección de Plamen Djurov y con la participación del pianista albaceteño Antonio Soria.
- Día 29, en el Auditorio Municipal, a las 20:30 horas. Organiza la SOCA.
* Piano a Cuatro Manos. Con la participación de Arold W. Collado y Alberto González Calderón.
- Día 31, a las 20:15 horas. Organiza Juventudes Musicales. Al precio de 5 euros.

BIBLIUBUS

* Calendario de visitas del bibliobús para este mes:
- Día 14. Aljubé.
- Día 15. Tinajeros.
- Día 16. Barrio Feria.
- Día 17. Fuensanta.
- Día 21. Peñas de San Pedro.
- Día 22. La Recueja.

TEATRO CIRCO

* Programación del Teatro Circo para el mes de enero.
- Día 16. Zarzuela "Marina" de P.E. Arrieta y Corera. Con la Compañía Lírica Siglo XXI, A las 18:00 horas. Precio 3 euros. Organiza Caja Castilla-La Mancha, con motivo de la inauguración del Centro de Mayores.
- Día 18. Teatro. "Arroz a la cubana" con la Compañía Ambulantes Teatro. A las 21:00 horas. Precios

10 y 8 euros.
- Día 20, 21, 22, 23, 24 y 25. Teatro infantil. "El Jorobado de Notre Dame". A cargo de la Compañía Tespis Teatro. En el Teatro de la Paz. Entrada concertada para colegios. Organiza Caja Murcia.
- Día 25. Teatro. "Cabaret Caracol" con la Compañía "Lavi E Bel Teatro". A las 21:00 horas. Precios 20 y 15 euros.
- Día 31. Teatro. "Muerte accidental de un anarquista" de Darío Fo. A las 21:00 horas. Precios 20 y 15 euros.

GALA SOLIDARIA

* Gala solidaria. Albacete con Galicia. Organiza FAVA, Ayuntamiento y Diputación.
- Día 17 de enero, a las 21:00 horas, en el Teatro Circo.

JORNADAS DE PERIODISMO

* Organiza Cultural Albacete y Asociación de la Prensa.
- Día 29 de enero. "La comunicación en el siglo XXI". Interviene Vicente Verdú. A las 20:00 horas. Salón de actos de la Diputación. Entrada libre.
- Día 30 de enero. "La vida en el País Vasco". Interviene Carmen Gurruchaga. A las 20:00 horas. Salón de actos de la Diputación. Entrada libre.
- Día 4 de febrero. "La mujer y los medios", a cargo de Carmen Rigalt. A las 20:00 horas, en el salón de actos de la Diputación.

LOS MARTES EN EL MUSEO

* 14 enero.- Las artes decorativas en el románico.- Angela Franco Mata, Museo Arqueológico Nacional.
* 21 enero.- El Císter.- José Carlos Valle Pérez, Museo de Pontevedra.
- Salón de actos del Museo de Albacete, 20:00 h.



MENU MEDIODIA
6,50 Eur Y 8,20 Eur

CENTRO COMERCIAL ALBACENTER. TFNO: 967 24 65 12



MULTICINES ALBACENTER

EQUIPADOS CON SISTEMAS DE SONIDO
DOLBY DIGITAL SURROUND-EX

65 Descuento jubilados de lunes a domingo
Descuento estudiantes
KANTINA PAPITUT
Reserva entradas. 24 64 90
Míércoles no festivos día del espectador
Parking Gratuito

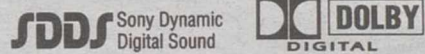

18'00, 20'15, 22'30
(N.R.M. 13)



Unica sesión: 17'30 tarde
(N.R.M. 18)



20'00, 22'30
(T.P.)

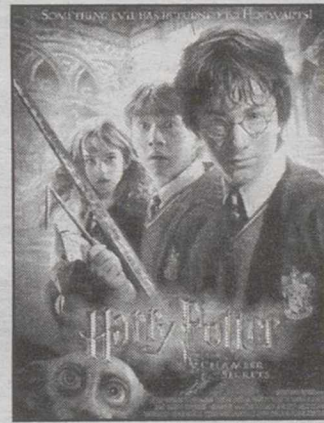

Sesiones Domingo a Jueves: 18'00 y 22'00
Sesiones Viernes y sábado: 17'00, 20'00, 23'00
(N.R.M. 7)

NOCHES DE CINE

DE CINE PARA DOS
DOS BOCADILLOS
(Salchicha, vegetal o serrano)
DOS BEBIDAS
(Refresco pequeño, cerveza, agua)
UNA DE PATATAS
DOS ENTRADAS DE CINE
14,70 €.

DE CINE PARA UNO
UN BOCADILLO
(Salchicha, vegetal o serrano)
UNA BEBIDA
(Refresco pequeño, cerveza, agua)
UNA ENTRADA DE CINE
6,90 €.

Promoción válida de Lunes a viernes (salvo vísperas y festivos) a consumir en la Cantina del cine. No acumulable a otras ofertas o descuentos

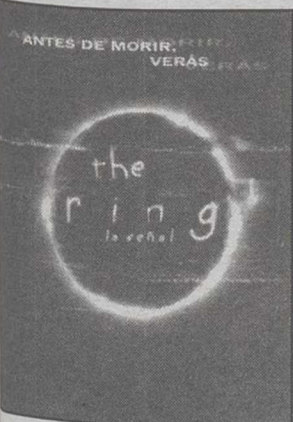

17'30, 20'00, 22'30
(N.R.M. 18)



17'30, 20'00, 22'30
(N.R.M. 13)

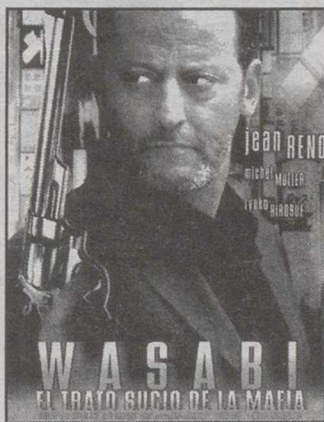

18'00, 20'15, 22'30
(N.R.M. 13)



Sesiones Domingo a Jueves: 18'00 y 22'00
Sesiones Viernes a sábado: 17'00, 20'30, 24'00
(N.R.M. 13)

Tef. RESERVAS

967-24 64 90

(de 17'30 a 21'30 h.)

Ya puedes comprar tus entradas en:

www.cinentradas.com

VIERNES, SABADO Y VISPERAS DE FESTIVOS, SESIONES DE MADRUGADA A LA 1'00

PRECIOS: LABORABLES; 4'20 €. REDUCIDO: 3'60 €. FESTIVOS Y VISPERAS: 5'00 €. MADRUGADAS: 3'60 €.

ALQUILER VEHICULOS

www.bustos-ruiz.com



C/ Quiñones, 8 • 02006 Albacete
Tif.: 967 511 715 • 967 611 3 56

FAX: 967 502 335 e-mail: bustosruiz@bustos-ruiz.com



ALQUILER VEHICULOS



INDUSTRIALES - FRIGORIFICOS
TURISMOS - MINIBUS
4X4 - MONOVOLUMENES

ALTOZANO

Detienen a un menor por agredir con un hacha a su padre en Daimiel

Agentes de la Guardia Civil de Daimiel han detenido a un menor, de 16 años de edad, como presunto autor de un delito de agresiones a su padre, el cual resultó herido leve tras los golpes que recibió con un hacha. Según informa la Subdelegación del Gobierno en la provincia, el menor causó, además, daños en la vivienda y, tras instruirse las diligencias pertinentes y remitirse el caso al Fiscal de Menores, ha sido ingresado en el centro Horuelo.

De otro lado, la Policía Local de Miguelurra (Ciudad Real) ha detenido a otros dos menores, ambos con 14 años, por un presunto delito de un robo de uso de dos vehículos en grado de tentativa. Ambos han quedado ingresados en el centro de acogida Besana de Ciudad Real.

Por otra parte, un hombre de 32 años de edad ha sido detenido por agentes de la Guardia Civil de la localidad de Campo de Criptana como presunto autor de un delito de malos tratos continuados en el ámbito familiar y de agresión sexual.

La población inmigrante aumentó en Albacete y Ciudad Real

Un estudio demográfico realizado por el Colectivo Ióé para la Fundación La Caixa revela que, desde 1998, las provincias en las que más rápidamente se ha incrementado la densidad son algunas de las que presentan valores más bajos, entre ellas Albacete y Ciudad Real, así como Huesca, Teruel, Soria, Jaén o Segovia. Estos datos observan que, en los últimos años, la población inmigrante empieza a instalarse también en zonas en las que antes estaba muy poco presente.

El total de extranjeros residentes en España superaba la cifra del 1.200.000 a finales de marzo de 2002, con un crecimiento anual medio en los últimos cinco años del 20 por cien. El 81% de estos residentes legales vive en seis comunidades autónomas, y Canarias y Baleares concentran el 12%.



José Bono apadrinó a "El Pueblo".- El ya nutrido panorama mediático de Albacete cuenta con un nuevo compañero de cuitas: se trata del periódico "El Pueblo", que fue presentado en sociedad el pasado viernes por la tarde, contando con el patrocinio del presidente de la Junta de Castilla-La Mancha, José Bono, quien aparece en la fotografía enviando a rotativa una de las páginas. Desde aquí deseamos suerte a los nuevos colegas, que desde el sábado están en los quioscos.

El Centro Comercial Albacenter acoge un año más el Certamen de Ciencias ocultas

□ LT

Tras nueve años de éxito por los principales centros comerciales de España, el Certamen de Ciencias Ocultas viene de nuevo a Albacete. El evento transcurrirá en el Centro Comercial Albacenter hasta el próximo día 25 de enero, habiendo iniciado su andadura el pasado viernes.

Este Certamen de Ciencias Ocultas cuenta con la participación de ocho expertos en ocultismo que atenderán a todo aquél que lo desee. Se trata de profesionales que pondrán al servicio de los asistentes la ancestral sabiduría de artes como la bola de cristal, la quiromancia o los distintos tipos de tarot. Además, al final del evento se llevará a cabo un ritual celta de petición de deseos.

A cargo del Certamen está Fernando González. Son muchas las personas que aprovechan su visita a Albacenter para hacer una incursión en el misterioso y apasionante mundo de las ciencias ocultas.



Echar las cartas es una de las opciones del certamen.



Nueva cita con las ciencias ocultas en Albacenter.

A.P.

Chiribitas

Continúa la polémica por el descarrilamiento del Talgo en Tobarra: los heridos, a Dios gracias, evolucionan favorablemente, pero los políticos siguen aprovechando la coyuntura para arrimar el ascua a su sardina.

Los últimos en subirse al carro de la demagogia han sido los chicos de IU, que en nota de prensa "recriminan que PP y PSOE intenten ocultar con supuestos sabotajes las deficiencias en la red ferroviaria".

Vincular un desgraciado accidente con un supuesto "desmantelamiento del ferrocarril convencional, a través de la escasa o nula inversión", es una *boutade* que no viene a cuento. Así empezó Jordi Sevilla, y enseguida le callaron los suyos.

Aunque seguramente los socialistas tendrán que callar la boca de nuevo a Sevilla, pues ayer dijo que la anunciada supresión del Impuesto de Sucesiones hará que "los hijos de los ricos paguen menos impuestos".

Pues por si nadie se lo ha dicho al secretario de política económica del PSOE, el primero en aplicar una medida similar ha sido su compañero de partido José Bono, en Castilla-La Mancha.

Todavía hoy estamos a tiempo de entretener a los chiquillos y, de paso, ser solidarios: la fórmula es ir a la feria infantil que se desarrolla en Expovicaman a beneficio de los damnificados del Prestige. Una buena iniciativa donde, como suele decirse, todos salimos ganando.



Diversión solidaria.