

La Tribuna

de Albacete

DIRECTOR
DIMAS CUEVAS CUERDA

EDITA
PUBLICACIONES DE
ALBACETE, S.A.
(PUBALSA)

DIARIO INDEPENDIENTE

Viernes, 9
Marzo de 2001

AÑO XVIII ■ NUM. 5.877

150 PTS.
0'90 euros

La alternativa socialista elimina dotaciones a la provincia

El PHN de Zapatero y Bono 'corta el grifo' a Albacete

El secretario de Estado de Aguas, el albaceteño Pascual Fernández, mostró su extrañeza por que el Partido Socialista castellano-manchego haya aceptado la alternativa al Plan Hidrológico Nacional presentada por Rodríguez Zapatero, que recorta sensiblemente las dotaciones de agua contempladas para la provincia de Albacete.

Mientras tanto, y por lo que respecta al tema de la fiebre aftosa que planea sobre la próxima edición de Expovicaman, el presidente nacional de ASAJA Pedro Barato reclamó ayer en Albacete medidas contundentes para prevenir la propagación de la epizootia.

(Editorial y págs. Agricultura)



Asamblea empresarial. J.M.

Competitividad y nuevas tecnologías, apuestas de FEDA para este año

Los empresarios albaceteños celebraron ayer su XXIV asamblea general en la que, además de aprobarse su presupuesto para el presente ejercicio, se marcaron las líneas de actuación, entre las que destacan el fomento de la competitividad y de la aplicación de las nuevas tecnologías en el tejido empresarial. Asimismo es intención de FEDA continuar impulsando todo proyecto que repercuta en el beneficio de nuestra ciudad.

Precisamente el buen estado del empresariado fue uno de los argumentos en los que basó su discurso de clausura el presidente de la Junta, quien se refirió a la reforma laboral "impuesta" y al fenómeno de la inmigración, lamentando, al igual que Pedro Barato, los sentimientos racistas que se han creado.

(Págs. 5 y 6)



Tras el robo de dinamita se detuvo a uno de los etarras más buscados.

EFE

Un comando de ocho etarras roba 1.600 kilos de explosivos en Francia

El presunto miembro del comando de ETA detenido tras el robo de explosivos ayer en el sureste de Francia ha sido identificado como Gregorio Setién, uno de los activistas de la banda más buscados en España, dijeron fuentes oficiales.

Su detención se produjo pocas horas después de que un comando de ETA, integrado por ocho encapuchados armados, robara 1,6 toneladas de dinamita, 20.000 detonadores y unos 10 kilómetros de cordón detonante en un depósito de la sociedad Titanite cerca de Grenoble.

El depósito pertenece a la misma sociedad que la fábrica de Plévin (Bretaña), donde un comando de la banda terrorista ayudado por separatistas bretones robó más de ocho tonela-

das de dinamita el 28 de septiembre de 1999, dos meses antes de la ruptura de la tregua.

En el momento de su detención, Vicario Setién estaba armado con una pistola de 9 mm, portaba papeles falsos a nombre de Díaz, y llevaba en su R19 robado y con matrícula falsa una "documentación abundante e interesante, de tipo operativo", según dijeron fuentes próximas a la investigación.

(Edit. y pág. 37)

Archivada de forma provisional la querrela de Agustín Fernández contra Valero y Cabezuelo

(Pág. 7)

Abre de nuevo la factoría de Candy Spain en Hellín tras llegar a un acuerdo sobre el convenio

(Págs. 26 y 27)

OFERTAS FIN DE SEMANA

Conaco COMPANIA NACIONAL DE COMERCIO S.A.
De profesional a profesional

| | | |
|--|---|---|
| AZÚCAR Molida Saco de 50 kgs kilo 129 | SOLO CASH LOS LLANOS TERNERA de Guiso, el kilo 450 MANITAS Adobadas, el kilo 470 | SOLO CASH LOS LLANOS LECHUGAS , la pieza 60 NARANJAS BOLSA DE 2 KILOS, el kilo 80 |
| CASH LONJA MUNICIPAL Ctra. Murcia, s/n - Tfno 967 24 30 89 HORARIO Lunes a Viernes 5,30 a 12 h. ALBACETE | CASH HELLIN Ctra. Ntra. Sra. Lourdes, 5 - Tfno 967 30 05 18 HORARIO Lunes a Viernes 8,30 a 13 h. 16,30 a 20,30 h. HELLIN | CASH LOS LLANOS Polígono Compañeros, C/10 - Tfno 967 21 56 62 HORARIO Lunes a Viernes 8,30 a 20 h. SABADOS 8,30 a 14 h. ABIERTO A MEDIODÍA ALBACETE |

Farmacias



ALBACETE

PARA HOY: De 9,30 de la mañana a 9,30 de la noche:
LOPEZ FERRER, Avda. España, 21; GONZALEZ TOBARRA,
Ignacio Monturiol, 3 y LOPEZ LOPEZ, Zapateros, 10

De 9,30 de la noche en adelante:

LOPEZ FERRER, Avda. España, 21 y
GONZALEZ TOBARRA, Ignacio Monturiol, 3

PARA MAÑANA: De 9,30 de la mañana a 9,30 de la noche:
CUERVAS-MONS, Teodoro Camino, 27; GONZALEZ TOLOSA,
Ramón y Cajal, 23 y FARMACIA SORIANO, Concordia, 3-4

De 9,30 de la noche en adelante:

CUERVAS-MONS, Teodoro Camino, 27 y
GONZALEZ TOLOSA, Ramón y Cajal, 23

VILLARROBLEDO

PARA HOY: RUESCAS MARQUEZ, Graciano Atienza, 31
PARA MAÑANA: GONZALEZ HIDALGO, Octavio Cuartero, 18

HELLIN

PARA HOY: LOPEZ, Avda. Melchor de Macanaz, 46
PARA MAÑANA: COLOMER GONZALEZ, Gran Vía, 49

TOBARRA

PARA HOY: TOBOSO PICAZO, Avda. Juan Carlos I, 25
PARA MAÑANA: MANTILLA GALDON, Asunción, 3

LA RODA

PARA HOY: TALAVERA VIÑAS, Plaza Mayor, 5
PARA MAÑANA: TALAVERA VIÑAS, Plaza Mayor, 5

ALMANSA

PARA HOY: DOMENECH PERIS, Plaza Constitución, 2
PARA MAÑANA: DOMINGUEZ, Salvador Allende, 4

Teléfonos de interés



ALBACETE

| | |
|--|-------------------|
| Parque de Bomberos..... | 59 61 08 |
| Policía Nacional..... | 22 33 62 |
| Policía Municipal..... | 59 61 26 |
| Guardia Civil..... | 22 11 00-21 86 61 |
| Guardia Civil de Tráfico..... | 21 07 23 |
| Teléfono Emergencias..... | 061 |
| Urgencias..... | 59 71 37 |
| Hospital General..... | 59 71 00 |
| Alcohólicos Anónimos..... | 50 03 12 |
| Estación de Ferrocarril..... | 902 24 02 02 |
| Telégrafos..... | 22 20 00 |
| O. Reclamación Precios..... | 59 61 11 |
| Protección Civil..... | 59 98 00 |
| | 50 88 01 |
| Tele Ruta (Madrid)..... | 900 12 35 05 |
| Teléfono de la Esperanza..... | 52 34 34 |
| Teléfono de atención a la Mujer Maltrata- da..... | 51 16 00 |
| Teléfono del Mayor..... | 24 04 15 |
| Emergencia de Gas | |
| Castilla-La Mancha..... | 21 25 25 |
| Servicio de Aguas..... | 19 01 01 |
| Urgencias de Aguas..... | 619 30 00 57 |
| Radio Taxi..... | 52 20 02 |

LA RODA

| | |
|--------------------------------|----------|
| Policía Local..... | 44 40 92 |
| Guardia Civil..... | 44 13 05 |
| Ambulatorio..... | 44 20 41 |
| Cruz Roja..... | 44 05 64 |
| HELLIN | |
| Comisaría de Policía..... | 30 15 16 |
| Servicio Urgencias S.S..... | 30 03 63 |
| Policía Local..... | 30 00 00 |
| Bomberos..... | 30 00 80 |
| Cruz Roja..... | 30 08 00 |
| ALMANSA | |
| Parada de Taxis..... | 34 10 80 |
| Bomberos..... | 34 00 80 |
| Hospital Ntra. Sra. Belén..... | 34 19 80 |
| Policía Local..... | 31 04 65 |
| Guardia Civil..... | 34 00 96 |
| Cruz Roja..... | 34 11 90 |
| Casa de Socorro..... | 34 19 80 |
| VILLARROBLEDO | |
| Policía Local..... | 14 04 00 |
| Centro de Salud..... | 14 36 11 |
| | 14 36 51 |
| Guardia Civil..... | 13 80 27 |
| Bomberos..... | 14 00 80 |

El Tiempo

MAPA DE TIEMPO SIGNIFICATIVO DE ESPAÑA.

Elaborado el 08/03/2001 a las 11.00 hora local Válido para el 09/03/2001



<http://www.inmes>

Ligera subida de las temperaturas

Según los datos facilitados por el Instituto Nacional de Meteorología, la temperatura máxima prevista para hoy en Albacete será de 17 grados, mientras que la mínima será de 8 grados. Las temperaturas máximas y las mínimas irán de ligero a moderado ascenso. Los cielos estarán de nubosos a muy nubosos o cubiertos con posibles precipitaciones débiles y dispersas de madrugada y hacia el final del día. Los vientos soplarán del oeste, de flojos a moderados.



MENU MEDIODIA 995 PTAS. Y 1.200 PTAS

CENTRO COMERCIAL ALBACENTER. TFNO: 967 24 65 12

LA TRIBUNA no se hace responsable de cualquier error en la publicación de números ganadores de las diversas loterías y juegos de azar. Sólo las listas oficiales correspondientes dan fe del derecho a premio.

Loterías



Santoral

Once

| | |
|-------------------|-----------|
| Lunes, 5..... | 30571 |
| Martes, 6..... | 04476 |
| Miércoles, 7..... | 12395 |
| Jueves, 8..... | 56747 |
| Viernes, 2..... | 52426 |
| | Serie 015 |
| Domingo, 4..... | 66084 |
| | Serie 027 |

Primitiva

| | |
|-----------------------------|--|
| Jueves, día 8 | |
| 5 - 13 - 15 - 27 - 40 - 42 | |
| Comple. 4 Rein. 1 | |
| Sábado, día 3 | |
| 14 - 27 - 28 - 30 - 36 - 47 | |
| Comple. 46 Rein. 6 | |

El Gordo

| | |
|--------------------|--|
| Domingo, día 4 | |
| 1 - 3 - 4 | |
| 15 - 44 - 49 | |
| Comple. 48 Rein. 5 | |

Bonoloto

| | |
|----------------------------|--|
| Lunes, día 5 | |
| 4 - 15 - 26 - 33 - 40 - 43 | |
| Comple. 17 Rein. 8 | |
| Martes, día 6 | |
| 1 - 2 - 11 - 16 - 32 - 35 | |
| Comple. 43 Rein. 8 | |

| | |
|-----------------------------|--|
| Miércoles, día 7 | |
| 12 - 21 - 22 - 29 - 31 - 42 | |
| Comple. 32 Rein. 5 | |
| Viernes, día 2 | |
| 4 - 10 - 13 - 15 - 27 - 33 | |
| Comple. 49 Rein. 1 | |

Santas Francisca Romana y Catalina de Bolonia; San Paciano.
Días transcurridos: 67
Días hasta finalizar el año: 298

EL SOL Y LA LUNA

El Sol sale mañana a las 06,34 y se pone a las 18,13 (H. S.). La Luna sale mañana a las 19,04 y se pone a las 07,44 (H.).

GASOLEOS HIJOS de JULIO MONTOYA



VENTA DE:
GASOLEO A PARA AUTOMOCION
GASOLEO B PARA USO AGRICOLA
GASOLEO C PARA CALEFACCION E INDUSTRIA



Central ALBACETE
C/ CASAS IBAÑEZ, S/N
(Junto vías Renfe)
Tel. 967 21 24 20
Fax 967 52 05 94

www.hmontoaya.com

Delegación ALMANSA
Pol. Ind. El Murgón 2ª Fase
Parcela 8
Tel. 967 31 05 79
Fax 967 31 04 84

www.hmontoaya.com

Delegación Cuenca
MOTILLA
Fray Luis de León, 11 Bajo
Tel 969 33 23 90
Fax 969 33 50 51

www.hmontoaya.com

LA PEGATINA

Colegio de monjas



CARLOS ZULOAGA

Más de lo mismo, pero no pasa nada. La doble moral asquea al más indiferente. Siempre igual. Ayer en el Congreso de los Diputados se vivió un caso más. Un diputado socialista no tuvo mejor ocurrencia que calificar el discurso de una parlamentaria del PP como "de colegio de monjas".

Eligió el Día de la Mujer Trabajadora para escupir el "piropo". Y sólo la firmeza de la presidenta de la Cámara, Luisa Fernanda Rubí, logró que el descarado parlamentario pidiera disculpas. Las pidió él, nadie más, que las diputadas socialistas ni abrieron la boca. Lejos quedaban sus exigencias de quemar en la hoguera a sus señorías machistas del PP por sus comentarios sobre la belleza de algunas de las féminas que ocupan los escaños socialistas.

Pero ya se sabe, no es lo mismo.

Ocurría igual hace poco cuando el PSOE intentó que un diputado andaluz del PP fuera manteado por un comentario xenófobo, que resultó salir de la boquita de un socialista comprometido con la problemática de los inmigrantes. Pero insisto, no es lo mismo.

El problema es que el rebuzno de ayer viene a confirmar la eterna mentira de esa gentuza. Cuando quieren herir a un adversario no dudan en tirar de la verborrea histórica de sus "revolucionarios". Piensan que en los colegios de monjas el listón cultural e intelectual está bajo cero.

Qué estúpidos. Ninguno de ellos aguantaría ni tan siquiera un recreo en el patio de esos colegios. Si es que fueran capaces de superar el mínimo exigido para el ingreso, que lo dudo.

EDITORIAL

Abono para la hidra

A la hidra etarra le crecen dos cabezas por cada una que se le corta: cuando aún no hemos olvidado la satisfacción por la desarticulación del vivero juvenil de ETA, nos llega la preocupación por la tonelada y media de explosivo que acaba de ser robado en el sureste francés. Gracias a la operación "Nido de la serpiente", algunos de los jóvenes dispuestos a matar a sus conciudadanos tendrán que pasar unos años a la sombra; por culpa del robo de dinamita y detonadores en Francia, el riesgo de sufrir nuevos atentados vuelve a acoger a la amedrentada sociedad española.

Por desgracia, la vitalidad de los terroristas es mucho mayor y más letal de lo que a casi todos nos gustaría. Aunque algunos impresionables del PNV continúen sin aplaudir los éxitos policiales, es evidente que el único camino a seguir continúa siendo el de la aplicación de la ley con todas sus consecuencias y también (¿por qué no?) con todas sus garantías. En esta lucha tendremos algunas de cal y otras de arena; tendremos detenciones esperanzadoras como las de los cachorros etarras, y tendremos noticias preocupantes como la del robo de explosivos de Francia. Y en medio de todo, tenemos la expectativa de unas elecciones autonómicas en las que el pueblo vasco podrá pronunciarse entre los defensores del crimen y los defensores de la legalidad.

La "astucia" de la Junta

Recientemente, un alto representante del PSOE a nivel regional hablaba de la "astucia" del gobierno de Bono al apoyar tanto el Plan Hidrológico de Aznar como la alternativa presentada por el Partido Socialista. Por desgracia, parece que esa "astucia" puede costarnos muy cara a los albacetinos, se mire por donde se mire: el Plan del PP no garantiza suficientemente los recursos adjudicados a nuestra provincia en el Plan Hidrológico del Júcar, y el Plan del PSOE llega aún más allá al dejar definitivamente en el alero las 50.000 hectáreas de nuevos regadíos y la mayor parte de los recursos hídricos asignados a esta provincia.

Una vez más, parece que los políticos de uno y otro signo están dispuestos a renunciar a la defensa de los legítimos intereses de Albacete. Pero el tema es especialmente grave en el caso del partido que ostenta la responsabilidad de gobernar en Castilla-La Mancha: Bono y sus adláteres tienen una extraña ética partidista que les hace abjurar de cualquier convicción con tal de apoyar lo que convenga en cada momento. ¿"Conseguido"?

PUNTO DE VISTA

El defensor del ciudadano



EDUARDO CANTOS

Daniel Romero ha decidido no aceptar su designación como Defensor del Ciudadano de Albacete. La actitud que ha tenido este candidato de sopesar los pros y contras de asumir esa responsabilidad, para tomar una decisión que a otros les hubiera encantado aceptar sin más ni más, le

rodeaba la elección. Estas cosas, además de ser consensuadas, deben disponer de una asepsia total en lo que se refiere a su puesta en escena y posterior ejecución. De ahí que, aunque el consenso se diera, la actitud de ciertos políticos no estuvo a la altura de las circunstancias. Sobre todo en lo que se refiere a la descalificación de otros candidatos. Que fue mendaz. Y por lo tanto desprovista de todo rigor e imparcialidad.

Bueno, pues ahora vuelta a empezar.

A la vista del panorama que se nos presenta, no sé si Albacete va a tener Defensor del Ciudadano. Y el caso es, que los nombres que circulan como candidatos, todos merecen respeto y consideración.

En lo que no estoy de acuerdo, es en que la persona elegida deba ser abogado o abogada. El Derecho ayuda mucho. Pero en caso de que el titular no ejerza esa carrera, tal conocimiento se puede suplir con un buen equipo de colaboradores. Lo que no se puede suplir en la condición humana a la que anteriormente hicimos referencia, y que debe formar parte del perfil de quien, en todo momento, tiene que estar dispuesto a ser el paño de lágrimas de los que a él vaya para, en la mayoría de los casos, contarle sus penas y sus desdichas. Para eso hace falta un gran corazón, y saber estar por encima del bien y del mal de la cosa política.

EL PISTO



BERNARDO GOIG

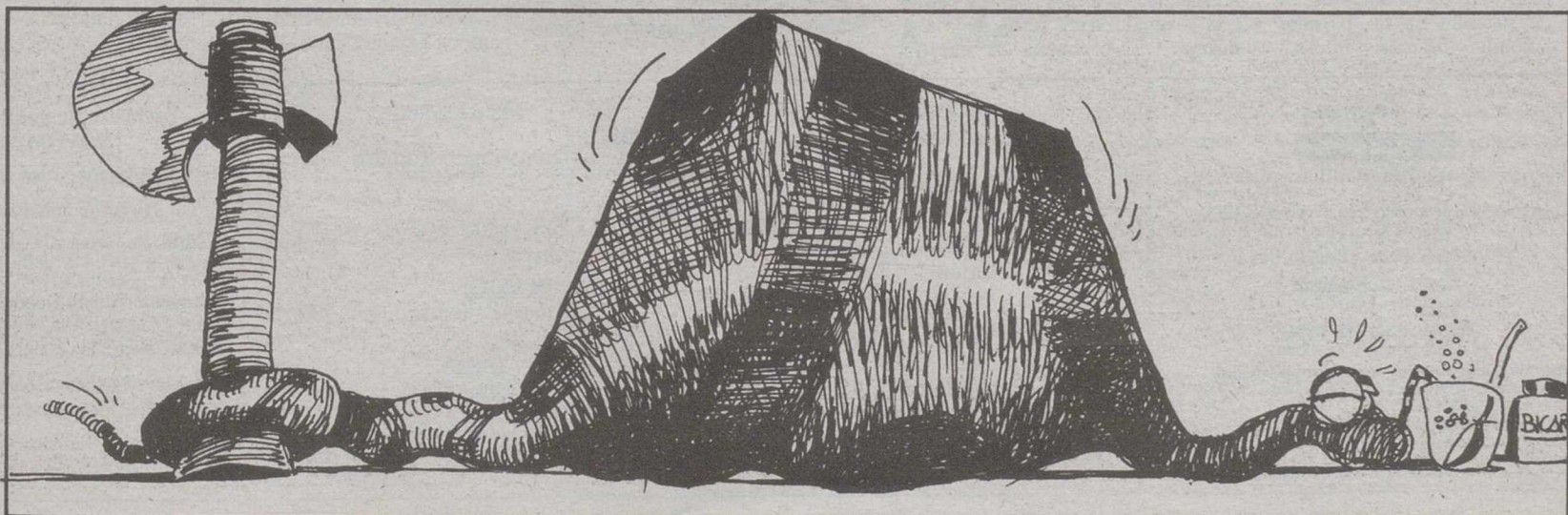

EL APOCA

Efecto contrario

RAMON BELLO SERRANO



Rodríguez Ibarra aprueba el impuesto que grava a la banca por los depósitos que mantenga en Extremadura, José Bono estudia la posibilidad de aplicarlo al tiempo que reivindica autonomía para su magistratura respecto de Ferraz, Pasqual Maragall pretende irse al Constitucional por asuntos de extranjería y oferta al parlamento catalán lecciones de federalismo asimétrico. Tras el protagonismo brillante de Rodríguez Zapatero asistimos a unos tiempos de inquietudes, de sobrevivencias políticas, de vejez pública trocada en adolescencias imposibles, cuando el presidente Aznar se marcha, resulta que los instalados antaño, ya muchos años, perdedores de congreso incluidos, miran a la gobernabilidad del futuro con absoluto descaro. Rodríguez Ibarra retoma el populismo de izquierda de mayor pegada, la fiscalización de los depósitos aquietados, José Bono resulta que es bilingüe, habla idiomas franciscanos para los nuevos

dirigentes del socialismo, aunque en Castilla-La Mancha retome su jesuítica gramática, Maragall ya sabíamos, como lo sabe Zapatero, es capaz de poner el acento en el estilo del pacto antiterrorista, toda la política viene desarrollándose así, cambiante y sorpresiva. A segundo plano los padecimientos del Consejo (submarinos, vacas locas y otros) quizá porque ha bastado el ejercicio del poder, discutido, pero ejercicio, pasar del inmovilismo a la acción política, para desplazar la carga a la oposición. La reforma del mercado laboral no moverá pasiones en el socialismo y serán simbólicas las protestas sindicales. Aznar demandó a sindicatos y patronal un último esfuerzo, anunció que la nueva reforma laboral se tramitará al Congreso de los Diputados como proyecto de ley, recordando que habrá tres meses para introducir enmiendas parlamentarias. Ha bastado, en realidad, el debate sucesorio, la campaña de Jaime Mayor Oreja y la primera comparecencia de Rajoy, para desequilibrar la balanza y permitir al Gobierno retomar la iniciativa. El silencio de Rodríguez Zapatero resulta inversamente proporcional al

deseo de los barones por frecuentar los grandes titulares en los medios de comunicación. Pero es muy cierto que el secretario general decidió, desde el primer día, dialogar de potencia a potencia con sus iguales en el partido que sustenta al Gobierno, y esa paridad, reforzada al rendir cuentas en la ejecutiva, ya a posteriori, arroja a la periferia a los frecuentadores de medios, los mismos que aprovechan los tiempos muertos o de calma, caso de nuestro presidente regional, a fin de no perder las butacas reservadas o de privilegio en expectativa de poder. Cuando Jesús Caldera acusa al presidente Aznar de crear un mandarinato viene a trasladar, sin pretenderlo, todo el debate político a un campo de juego que difumina el control de la oposición, confiando importancias mayúsculas a las decisiones del partido popular, así que debilita, por confusión o puro olvido, los frentes abiertos de erosión, legítima, en la actividad gubernamental, siendo el efecto contrario, como es natural, el protagonismo heterodoxo de los barones, ansiosos en la defensa de sus taifas y personal carrera.

Sucesiones y otras cosas de la vida

JUAN GARRIDO HERRÁEZ



Lueve sobre mojado, invierno aguanoso y nevado, España se esponja y el sureste deja clara una vez más su vocación de predesierto. Una ocasión más para bendecir el Plan Hidrológico Nacional que el Gobierno impulsa para la solidaridad de toda nuestra geografía. Pasemos página en las historietas del PSOE, que no da palo al agua ni una a derechas y se desayuna con una cosa alternativa repleta de plantas desalinizadoras que vendrían a sustituir los trasvases previstos - se imaginan Vds. la costa mediterránea surtida de unas instalaciones que necesitarían los yacimientos petrolíferos de Arabia Saudí para su funcionamiento- de locos o de irresponsables.

Cuando se producen inundaciones de prosa y muchos comentaristas se hablan encima a propósito de la sucesión en el Partido Popular abierta por el Presidente del Gobierno, en una decisión sin precedentes en nuestra joven democracia, autolimitándose ocho años el tiempo como candidato a la Moncloa, decisión que irrita a sus adversarios por lo que tiene de rompedora y es como de molde como referente de algún caso que hubo que arrancar del sillón con agua caliente (casos hay de llevarse a casa), digo es cosa de polémica diaria la sucesión en los partidos y especialmente en el Popular que es quien gobierna, lo que induce a situar algunos puntos sobre sus íes correspondiente - A fecha de hoy puede afirmarse que la experiencia en estos años de democracia nos habla de sucesión en los partidos como sinónimo de crisis interna.

Desde U.C.D. pasando por el antiguo P.C.E. y los traumas con Carrillo, a la peripecia propia de consulta psiquiátrica de I.U. sin olvidar la no concluida del P.S.O.E. donde manda quién se fue sin irse y cambia de líder tapadera cuando le parece conveniente. Todos conocemos que las primarias se aceptan en ese partido siempre que triunfe el propio de Felipe - paradigmático el caso Borrel-. En este Marzo de aguas y vientos el Sr. Zapatero no sabe donde acudir; cuando no se le sublevan desde Castilla la Mancha los mandaos que le envía para chincharle el Sr. Bono, le aparecen voces divergentes a cada paso. Lo último de recurrir la Ley de extranjería al Constitucional con posturas socialistas distintas, según de que comunidad se trate es para mear y no echar gota. En fin que la cosa de las sucesiones no es baladí ni pecata minuta. La historia de la antigua Alianza Popular estuvo sembrada de crisis sucesorias hasta el Congreso de la Refundación y la elección como Presidente y candidato a la presidencia del Gobierno de Jose María Aznar. Desde ese día el centro derecha español como Partido Popular constituye uno de los mayores factores de estabilidad institucional y su proyecto político representa la mayor de las garantías de la unidad y el progreso del país junto a la Corona. Al conocerse la decisión del Sr. Rato de no postularse como candidato a la sucesión de Aznar parecen desatarse las furias de averno. No hay tal, en el P.P. se encuentra la mayor y mejor nómina de valores personales y políticos para encarnar esa sucesión y es un patrimonio que los militantes de ese partido debemos administrar con responsabilidad y en los ritmos y plazos que la organización se ha dado a sí misma. El problema de nuestra

sociedad en ese terreno reside en la falta de consistencia del otro gran partido de ámbito nacional y su evidente proceso de descomposición y fractura, en el que se vislumbra una secesión de federaciones nacionalistas que ponen en peligro la unidad de esa organización.

En prueba de mi buena intención con el líder del PSOE, decidido según parece a recuperar el poder local en algunas de nuestras principales ciudades, propiciando entre otras acciones el seguimiento e investigación de supuestos casos de corrupción en esos Ayuntamientos populares, le sugiero y de forma totalmente desinteresada que no gaste su tiempo ni el dinero de su partido; ni siquiera es necesario que existan casos dudosos - si quiere llevar a buen puerto su decisión solamente debe acercarse por Albacete y visitar algunos miembros de su partido y la del sindicato amigo Comisiones Obreras donde le indicarán el camino para fabricar dossiers de facturas y pagos falsificados para aniquilar al adversario, así como le recomendarán algún detective proclive a participar en estos sucios asuntos. Sin olvidar algunos contactos dentro del partido del político a derribar, dispuestos a colaborar en la causa.

Nota del reporter Tribulete: En la comparecencia en la causa penal como imputado en el caso del aniquilamiento del concejal Agustín Fernández de un líder de Comisiones Obreras, este sindicalista fue visto acompañado en los juzgados por más de una docena de ciudadanos/as, en una suerte de presión y chulería demostrativa del talante que les anima. Decían algunos de los testigos del acontecimiento social que no sabían que les recordaba más Chicago o Palermo.

Cartas

Educar a los hijos

Si a ustedes, generosos padres y madres, les tocara la lotería, o la bono-loto, o el cupón de la ONCE, ¿repartirían el premio, de buenas a primeras, entre la concurrencia ocasional con la que se tropiezan en una cafetería cualquiera, restaurante, video-club, comercio, u otro lugar? ¿Verdad que no? ¿Por qué, entonces, reparten ustedes a las criaturas que Dios les ha dado, tesoros infinitamente más valiosos (estarán de acuerdo en ello), entre sus vecinos de ocasión con tanta desfachatez?

Opinan, por lo que veo y sufro, que todo local público es presunta guardería. Y que quienes los frecuentan, por unas u otras razones, son presuntos canguros entre cuyos deberes está el de compartir el cuidado de sus retoños que, a decir verdad, son suyos y muy suyos. Y valen, como dicen en los pueblos, más que las pesetas.

Afortunadamente, el índice de natalidad en Albacete, no hay más que ver, goza de buena salud. Esto es magnífico. Si España envejece a la cabeza de Europa, no será por estos llanos. Démonos la enhorabuena. Pero, antes que de sus obras, cada uno es hijo de su padre y de su madre. Y a ellos concierne hacer de la salvaje criatura que viene al mundo un ser civilizado y social que llegue a ser en su momento responsable de sus actos. Si con los colegios practican ustedes el ahí queda eso, repórtense al menos adonde la educación no se promueve, se supone.

Porque, naturalmente, con niños bien educados se puede ir al

fin del mundo. Pero es que una buena educación implica, en primer lugar, que saben guardar las distancias pertinentes en cada caso. Que han dejado de ser asustantes intempestivos de gente inofensiva que sólo buscan un poco de paz y de sosiego, a resguardo de la barahúnda callejera. Porque la calle es otra cosa. En la calle todos sabemos que los niños, siendo uno de ellos, no son mayor de los peligros. En la calle su fiera acaso sorprenda, pero apenas llama la atención.

La filosofía de los padres de templados que digo se resume más o menos, así: nosotros no educamos, nosotros aguantamos. Y ya puestos a aguantar, que aguante todo quisque (y ni siquiera es verdad que, por ser más o menos que aguantamos, aguantamos menos). Con el público, el niño incivil crece en incivilidad. Al final, los mismos padres salen perdiendo. Les rebota. La imeducación del niño se dispara entonces. Pues los advenedizos que los soportan, o sufren con paciencia las flaquezas de sus prójimos como recomendaba una antigua obra de misericordia, o maldicen.

La escena cívica, como toda escena, requiere de sus actores que hayan ensayado. Y el ensayo es asunto privado: no público. Hacer subir a esa escena nada pedrosa ¿cuál lo es? a pequeños actores sin ensayos previos es una crueldad, antes que para su beneficio, para ellos mismos. Y una trampa: pues el mundo de falsos educadores que ellos se encuentran en esta falsa comedia tiene poco que ver con el mundo real. Es una pamema en la que los demás acabamos con mal sabor de boca y ellos miserablemente humillados.

Joaquín Arnau Amador

La Tribuna de Albacete

www.latribunadealbacete.es

Año XVIII Depósito Legal: AB-752-1984

EDITA: PUBLISA (Publicaciones de Albacete, S.A.)

Consejero Delegado Francisco Javier Martínez Ortuño

Directora de publicidad Maribel López-Vera Chapín

Redacción, administración, suscripción y publicidad: Paseo de la Cuba, 14. (Apartado 369) Teléfono: 967 19 10 00. Fax administración: 967 24 03 86. Fax redacción: 967 21 12 75. Email: redaccion@latribunadealbacete.es

Director

Dimas Cuevas Cuerda

Subdirector

Carlos Zuloaga López

Redactor Jefe

Adolfo Giménez Martínez-Falero

Redacción:

Antonio Córdoba, Julia Núñez-Polo, Virgilio Molina, Antonio Díaz, Juan Carrizo, Esther Pérez, Teresa Roldán, Ibernalo Mendivil, Pedro J. García, Cristóbal Guzmán, Irene Soriano. Redactor gráfico: Jesús Moreno.

Delegaciones:

HELLIN:

DELEGADO: Angel Romero García. Tlf: 967 54 32 22

ALMANSA:

DELEGADO: Luis Bonete Piqueras. Tlf: 967 31 80 37

VILLARROBLEDO:

CORRESPONSAL: Teresa Jiménez Parra Tlf: 967 13 80 70

Talleres:

Jefe de Talleres

Antonio Lajara Caballero

Planta de impresión: Polígono Campollano. C/D, Nº 1. Teléfonos: 967 21 30 92

Exclusiva de publicidad nacional: NOVOMEDIA, S.A.

Presidente: José Manuel Rodrigo

Director general: Eliseo Soria

Madrid: José Manuel Calvo. Pº de la Castellana, 66 - 4º. Telf. 91 337 38 91. Fax: 91 337 31 77

Barcelona: Ramón Domínguez. Avda. Diagonal, 640, edificio 3-4ª planta. Telf: 93 227 67 11. Fax: 93 227 67 62.

Valencia: José Vicente Sánchez Beato. Embajador Vich, 3. Telf: 96 351 10 65. Fax: 96 351 81 01

Sevilla: Manel Blázquez. Avda. República Argentina, 25, 9º B. Telf.: 95 449 14 40. Fax: 95 427 25 01

Pérez pide a los sindicatos que tengan cuidado con las presiones

Competitividad y nuevas tecnologías, apuestas de FEDA para el 2001

La apuesta por las nuevas tecnologías y por la competitividad, son los dos grandes retos que los empresarios albaceteños se han marcado para este año, según se desprende de la asamblea general que ayer celebró la Confederación de Empresarios y a la que asistieron más de 500 personas en representación de las 87 asociaciones y federaciones que la componen.

□ I.M.

La Confederación de Empresarios de Albacete celebró ayer en el salón de actos de la CCM su XXIV Asamblea General, en la que además de procederse a la aprobación de los presupuestos del ejercicio anterior y del presente año se dio cuenta del informe de actividades a ejecutarse. Económicamente hablando después de cerrar el 2000 con un superávit de 26 millones, para el 2001 dispondrán de más de 530 millones; una cantidad, según Artemio Pérez, en concordancia con el saneamiento económico en la que está inmersa.

Saneamiento que, por otra parte, unido a la unidad lograda, permitirá "a la Confederación afrontar con mayor fuerza muchos de los proyectos en marcha, empezando por impulsar la competitividad mediante un plan acción global que se articula en torno a cuatro grandes líneas estratégicas: calidad, medioambiente y prevención de riesgos laborales, innovación y transferencia de tecnología, formación de empresarios y trabajadores, y la sociedad de la información".

Asimismo y pensando en la competitividad se ha elaborado el Plan InnovAlbacete 2001 con toda una serie de proyectos orientados a crear precisamente la base tecnológica para el desarrollo de las empresas, comentó Pérez, quien no quiso igualmente pasar por alto la presentación del portal de Internet "Feda.es".

En definitiva, según el máximo responsable de FEDA, se puede decir que "abordamos esta nueva etapa apostando por la mejora del nivel tecnológico de las empresas y realizando una clara convergencia de tecnología, conocimiento, sistemas y comunicaciones que permitirán la mejora continua del tejido empresarial albaceteño. No obstante, llegados a este punto es preciso que las administraciones sean más ági-



La Confederación de Empresarios de Albacete celebró ayer su XXIV asamblea general.

JOSEMA

les y menos burócratas, ya que los empresarios continuaremos impulsando, demandando y apoyando todo proyecto que tenga que ver con el desarrollo, pero no debemos olvidar que no tenemos el poder de ejecutarlos". A este respecto destacó dentro de estos proyectos, por el "amplio calado social" que tienen: la ciudad del transporte, el pabellón de congresos y exposiciones, el parque tecnológico de Castilla-La Mancha o el centro europeo de empresas e innovación.

En otro orden de cosas, el presidente de FEDA también tranquilizó a los consumidores ante el consumo de carne, al tiempo que pidió que se cumpla lo prometido con el Plan de Cuenca del Júcar y aseguró que la mano inmigrante es necesaria en algunos sectores.

Finalmente y por lo que respecta a la negociación colectiva, además de recordar, lo "dura que fue la del año pasado" pidió a los sindicatos consenso y sobre todo tranquilidad, o lo que es lo mismo, "que dejen atrás los nervios y tengan cuidado con la tensión", citando como ejemplo de ello lo que está pasando en la empresa "Candy" de Hellín.

Pedro Barato: "El contenido de la reforma laboral decretado por el Gobierno deja mucho que desear"

□ E.F.

Ayer, en la sede de la Confederación Provincial de Empresarios de Albacete (FEDA), y acompañado por el presidente de la misma, Artemio Pérez, compareció ante los medios de comunicación el vicepresidente de la CEOE y presidente de ASAJA, Pedro Barato. El motivo de su presencia en nuestra ciudad era asistir a la Asamblea General del empresariado.

Inevitablemente, surgió la cuestión de la reforma laboral que, finalmente, decidió el gobierno ante la falta de acuerdo entre las organizaciones sindicales y los empresarios. Y la valoración que hizo Barato fue agríndice, pues vio en él aspectos positivos, pero también cuestiones que, a su juicio, nos retrasan en la equiparación con el resto de los socios de la UE.

"Estábamos negociando la reforma desde el verano del 2000", recordó, "y podemos demostrar que bajamos mucho el listón para que no se rompiera. Al final, ha sido el Gobierno el que ha debido intervenir, y aunque el camino que ha seguido nos parece correcto, también consideramos que el contenido de lo que ha aprobado deja bastante que desear. El Gobierno aprobó esta medida dejándose llevar por cierta urgen-

cia, aunque también esperamos que en el trámite parlamentario se corrija alguna medida".

En cuanto a otro tema de calado social y económico, la inmigración, descartó valorar opiniones o polémicas que trascienden el marco de actuación de los empresarios. Esto es, el de las relaciones laborales y las leyes que las regulan.

"Hay un frase del ex-ministro Pimentel que cuadra perfectamente con nuestra visión de la inmigración", dijo, "y es que tenemos que cambiar la patera por el ferry. España necesita mano de obra cualificada, eso es una realidad, y para nosotros lo más lógico es cerrar acuerdos de colaboración con terceros países, abrir oficinas en ellos y contratar allí a la mano de obra que necesitamos. Es más, y si no la hubiese, o no fuese suficiente, realizar allí los programas de formación que fuesen necesarios".

En ese sentido, pidió al Gobierno que agilice los acuerdos con países como Ecuador, Polonia o Marruecos, y articular lo antes posible un marco jurídico y reglamentario "absolutamente transparente" que permita la entrada de esos inmigrantes que necesita nuestro país. "Pero siempre desde un marco de legalidad", insistió, "y, por eso, el Gobierno debe darnos los instrumentos jurídicos que necesitamos".

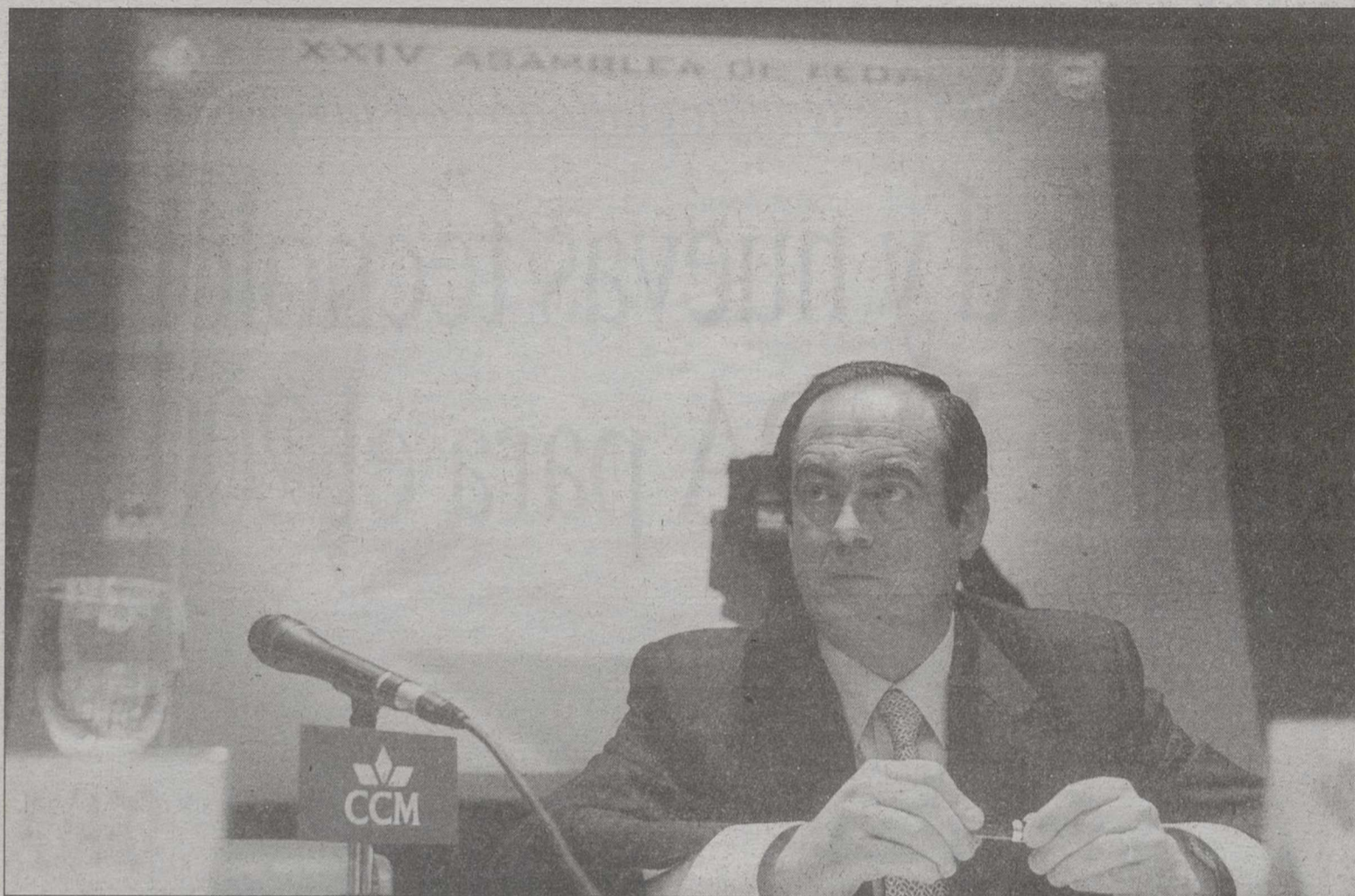

Bono anunció antes de clausurar la asamblea de FEDA, que este martes se llevará al Consejo su ley de "malos tratos". J.M.

El presidente alaba el tejido empresarial albaceteño

José Bono: "No es bueno ni saludable imponer reformas"

□ I.M.

El titular de la Administración manchega, José Bono, alabó ayer la buena situación que vive la provincia albaceteña, a tenor de lo recogido en el último informe elaborado por el Consejo Superior de Cámaras de Comercio e Industria. Bono, que asistió a la clausura de la XXIV Asamblea General de FEDA, aseguró que estamos en una "provincia que es de las que tienen más futuro en España, no en vano sus 22.000 empresas han experimentado en el capítulo exportador un crecimiento muy por encima de la media nacional situada en el 19%, siete puntos menos que la media albaceteña. Creo, por lo tanto, justificada mi satisfacción ante un tejido empresarial que está generando una riqueza que es aprovechada por todos, algunos, no obstante, más que otros, pero ahí está el gobierno de la región para hacer un reparto equitativo".

Siguiendo con los empresarios y en relación con la reforma laboral reiteró que "ni es bueno ni saludable imponer reformas, siendo mucho mejor el pacto y el acuerdo", apuntó.

Precisamente el orgullo que Albacete debe tener de sus empresarios, la predisposición que en esta región existe de alcanzar acuerdos y el aprovechamiento que en nuestra provincia se ha sacado de los

momentos de bonanza económica, fueron asimismo algunos de los mensajes que el presidente manchego lanzó en su mensaje de clausura de la asamblea general de FEDA.

Bono, que intervino después de Artemio Pérez, Pedro Barato y Manuel Pérez Castell, comenzó su intervención recordando que "hemos cambiado de siglo y hemos dejado atrás cambios importantísimos y sorprendentes en aspectos tan claves como los factores de producción. Se puede sustituir el capital humano y el capital

en sí, pero no así el saber, el conocimiento y un tejido empresarial emprendedor".

Añadiendo a continuación que "en Castilla-La Mancha hemos padecido durante mucho tiempo la negación del éxito a quienes tenían precisamente saber y conocimiento, y por ello tuvieron que irse fuera de nuestra región e incluso de nuestro país. Por ello, crear ahora en nuestro país un sentimiento racista para quien viene de fuera no sólo es una tontería sino también una exageración porque no debemos olvi-

dar que estamos viviendo en un país que tiene más españoles fuera de sus fronteras que extranjeros trabajando aquí".

"En definitiva, los que levantan la voz sólo para decir tonterías lo que deberían hacer es políticas no sólo humanitarias sino también inteligentes", concluyó Bono, quien para terminar volvió a reiterar sus alabanzas hacia aquellos empresarios emprendedores que arriesgan y hacia sectores como el eólico que han supuesto la creación en nuestra provincia del parque más importante de Europa "e incluso del mundo".

Antes de iniciarse el acto de clausura, Bono anunció que el próximo martes el consejero de Bienestar Social llevará al Consejo de Gobierno para su aprobación el anteproyecto de Ley de Prevención de Malos Tratos y Protección de Mujeres Maltratadas, tras haber recibido el dictamen favorable del Consejo Consultivo. La puesta en marcha de esta Ley será uno de los principales logros que se lleven a cabo durante este año en el área de la Mujer, y su puesta en marcha supondrá una inversión superior a los 600 millones de pesetas.

El presidente, que hizo coincidir este anuncio con la celebración del "Día de la Mujer Trabajadora", finalmente restó importancia a la última renovación de delegados en Albacete.

Bono recibe hoy a la nueva junta directiva de la UCE manchega

José Bono tiene previsto recibir hoy en audiencia a la nueva Junta Directiva de la Unión de Consumidores de Castilla-La Mancha, presidida nuevamente por José María Roncero.

El encuentro con la Unión de Consumidores de Castilla-La Mancha se produce una semana antes de la celebración del Día del Consumidor, el próximo 15 de marzo, y a él asistirán los miembros de la Junta Directiva de la UCE, surgida del Congreso que celebró esta entidad el pasado mes de diciembre, y que está presidida por José María Roncero. Además, asistirán al encuentro la secretaria general, Begoña de la Cruz, y los tres vocales, José María Jiménez, Josefina Jiménez e Isabel Revenga.

Los responsables de la Unión de Consumidores tienen previsto aprovechar la reunión con el presidente de Castilla-La Mancha para presentarle los proyectos de actividades y el programa de actuación de la organización, así como entregarle la Memoria de Actividades del año 2000.

El sindicato CSI-CSIF pide a la Junta un nuevo decreto de interinos para dar estabilidad al sector educativo

El sindicato CSI-CSIF exige ayer a la Consejería de Educación y Cultura que derogue el decreto de interinos publicado el pasado 1 de marzo por el que se dé estabilidad a los 4.500 trabajadores del sector y de vincule la oposición de este tema de empleo.

Según informa CSI-CSIF en un comunicado, este sindicato llevará a cabo "cuantas acciones sean precisas" para acabar "de forma fulminante" con el "decretazo de Valverde" que hace referencia al consejero de Educación y Cultura, al que pide que cumpla sus promesas de consenso, diálogo y participación hechas en su discurso de toma de posesión.

SE ALEJA DE LAS DEMANDAS

Este decreto, indica la central sindical, "se aleja de las demandas del profesorado de interino" ya que reduce la valoración de la experiencia docente, impone un modelo de mayor rotación y precariedad e incrementa "aún más" el valor de la nota de examen al reducir la "exigua" puntuación que otorgaba a la experiencia docente.

Con la publicación de este decreto, concluye el comunicado, "nos alejamos definitivamente" de la posibilidad de firmar un Acuerdo de Estabilidad y se dificulta "extraordinariamente" la negociación para mejorar la situación del profesorado interino de Castilla-La Mancha.

Hoy toma posesión la viceconsejera de Educación y Cultura, Elisa Romero Romero

El presidente de Castilla-La Mancha, José Bono, preside hoy la toma de posesión de la nueva viceconsejera de Educación y Cultura, Elisa Romero Fernández-Huidobro.

Según informa la Junta de Comunidades en un comunicado de prensa, el acto tendrá lugar a las 10:15 horas en el edificio que ocupaba la antigua Consejería de Cultura en la calle Trinidad de la capital toledana.

Además, José Bono, entre otros actos, mantendrá otros dos reuniones, la primera con la ejecutiva regional de la Unión General de Trabajadores y la segunda con el embajador de Hungría en España, Varga Koritar Pal.

Acordado el sobreseimiento provisional y el archivo de la querrela

El auto considera probado la relación de Fernández con Alfer Abogados"

□ T.R.



López Cabezuelo y Martínez Valero, satisfechos con el auto.

do de forma irregular".

Por su parte, el concejal José Eduardo Martínez Valero aseguró que "por primera vez nos encontramos ante una resolución judicial donde se contesta, se estudia, se documenta y se entra en el pronunciamiento sobre lo que realmente habíamos venido denunciando a lo

largo de estos últimos años: Que en el Ayuntamiento de Albacete en la época de gobierno de Juan Garrido como alcalde y de Agustín Fernández como concejal de Urbanismo se habían venido produciendo determinadas cuestiones desde el punto de vista urbanísticos en los que

estaba implicado el despacho profesional Alfer Abogados, donde por la acción de ese despacho y a iniciativa de Fernández se veían desbloqueadas situaciones que con informes desfavorables tenían toda la vía rápida de resolución, lo cual beneficiaba además a determinadas empresas de la ciudad".

HECHOS CIERTOS

Martínez Valero informó que el auto del Juzgado número 7 es contundente al considerar "que no sólo no formulamos ningún tipo de denuncia falsa, ni ningún tipo de calumnia o injuria, sino que además, afirma expresamente que todos los hechos que se denunciaron en su día eran ciertos, y han resultado plenamente acreditados".

En concreto, el concejal del Grupo PSOE-P se refirió a que tanto el auto del Juzgado como el informe del Ministerio Fiscal constatan que las actuaciones llevadas a cabo en relación con las 63 cocheras de la calle Concepción, como en relación con el edificio descatalogado de la calle Marqués de Villares con Octavio Cuartero, las realizó el entonces titular de la Concejalía de Urbanismo, "pese a existir informes técnicos desfavorables y que desaconsejaban dichas decisiones".

Igualmente, Martínez Valero y López Cabezuelo insistieron en que en dicho auto se considera probado que el señor Fernández tenía los más estrechos vínculos personales, familiares y de amistad con los titulares del despacho profesional que asesoraba a las empresas que resultaron beneficiadas por la actuación del concejal de Urbanismo.

En definitiva, a juicio de Martínez Valero y López Cabezuelo "ahora comienza la verdadera claridad sobre el caso Fernández. Hasta ahora no se había juzgado el trato de favor y el tráfico de influencias que es lo que ahora queda de manifiesto en estos hechos que se han declarado como ciertos en el citado auto".

Por ello, anunciaron que sus servicios jurídicos están estudiando posibles acciones jurídicas futuras "para que definitivamente pudieran quedar establecidas estas relaciones entre el exconcejal de Urbanismo y el despacho de abogados Alfer Abogados".

Martínez Valero apuntó que "ha llegado el momento de poner ya la total claridad y transparencia y de no seguir poniéndose nadie la venda en los ojos".

Ahora Agustín Fernández tiene tres días para recurrir ante la Audiencia.

El PP pide al alcalde que ponga una persona de apoyo a la concejala de Feria

□ T.R.



Carmen Bayod hace un balance negativo de los Carnavales.

niños sin las mismas, "lo cual obedece a la falta de improvisación y la falta de interés a la

que nos tiene acostumbrados esta concejala".

Asimismo, la portavoz popu-

lar comentó que la concejala había reconocido el fracaso de Martes de Carnaval y del Entierro de la Sardina, "que atribuyó al frío, algo nuevo en Albacete en el mes de febrero".

A ello hay que añadir que "a los vecinos que se les ocurrió desplazarse hasta la carpa se les tenía reservada la sorpresa que la calefacción no funcionaba, pero eso sí la concejala sigue hablando de éxito de los Carnavales".

Bayod también criticó la actuación del Gran Carnaval de los Pueblos del Mundo, ya que de los 58 componentes que iban a desfilar sólo lo hicieron 19, así como el acto del Entierro de la Sardina, señalando que "la concejala debería ase-

sorarse mejor sobre todo cuando se trata de ofrecer un espectáculo a las familias de Albacete en plena calle con la presencia de niños, sieno el acto soez, de mal gusto y sin gracia ninguna".

Por todo ello, la portavoz popular consideró que "la concejala de Feria y Festejos debería esmerarse más para hacer más atractivas estas celebraciones y que prevea soluciones a los posibles imprevistos que puedan surgir".

En definitiva, y a juicio del Grupo Popular en el Ayuntamiento, "la sensación que tenemos es que el Ayuntamiento de Albacete ha derrochado casi 18 millones de pesetas que es lo que ha costado la celebración del Carnaval".

Editados 4.000 ejemplares del boletín de música, teatro y arte

"Papeles de Cultura", nueva publicación cultural del Ayuntamiento

TR.

El Ayuntamiento de Albacete ha editado 4.000 unidades en una primera tirada de los tres tipos de cuadernillos informativos que bajo el título "Papeles de Cultura" ha elaborado el área de Cultura, para ofrecer toda la información sobre teatro, música y arte.

Ayer en concreto, el concejal de Cultura, Javier Ortega, presentó los dos primeros números de "Papeles de Cultura", el de teatro y el de música, donde se recoge toda la programación del Ayuntamiento para los meses de marzo, abril y mayo.

Ortega aseguró que "la idea es hacer una difusión más selectiva, dirigida a los colectivos relacionados con cada arte escénica que se programe".

La periodicidad de esta nueva publicación no será fija, y se centrará en los períodos de mayor concentración de activi-

dades culturales, como la Navidad, el verano cultural, la programación de otoño y la de primavera, con el fin de que el ciudadano conozca con cierta antelación las actividades programadas en sus espacios escénicos y pueda acceder a ellos.

El concejal de Cultura adelantó la programación cultural del Ayuntamiento tanto de teatro como de música para los próximos meses.

En este sentido, Ortega señaló que hoy viernes se representará la obra "Misericordia", de Benito Pérez Galdós en versión de Alfredo Mañas; el 23 de marzo, Peineta Producciones Artísticas S.L. presentará la obra "Ex-Symbols", una comedia desenfadada y divertida que trata sobre las relaciones de pareja; el día 26 de abril se representará la obra el "Panorama desde el puente", de Arthur Miller, que versa sobre la inmigración

europaea en EE.UU., concretamente en Nueva York; y el 1 de junio se pondrá en escena "El caballero de Olmedo", de Lope de Vega. Todas las representaciones teatrales tendrán lugar en el Auditorio Municipal.

Asimismo, durante el mes de mayo se desarrollará la XVII Muestra de Teatro Infantil y Juvenil, que contará con la participación de 11 institutos y centros educativos.

En materia de música, el Ayuntamiento ha programado para el día 16 de marzo la actuación del grupo madrileño "Radio Tarifa"; el 29 de marzo la Orquesta Sinfónica Coro y Solistas de la Opera de Constanza pondrá en escena "Nabucco" en el Teatro de la Paz.

Además, el 4 de abril se representará el "Requiem" de Mozart, a cargo de la Orquesta y Coros de Moscú.

Papeles de CULTURA
TEATRO
Marzo 2001

Escenarios de Primavera
MIGUEL HARRÓS
Presenta:
PANORAMA
DESDE
EL PUENTE
de
ARTHUR MILLER
Versión: Eduardo Mendoza
Dirección:
26 de Abril

La historia empieza con la narración que hace un abogado laboralista sobre la vida de los inmigrantes, en un continente tan distinto al del país de origen. Eddie Carbone es un inmigrante que ha podido conseguir los papeles, el visado e incluso la nacionalidad americana. Tiene mujer, hijos y una sobrina que mantener. Trabaja en la falta. Al comenzar "Panorama desde el puente" la familia de Eddie Carbone se prepara para recibir a dos inmigrantes más.

El concejal de Cultura presentó ayer la nueva publicación.

| 0 | | 1 | | 2 | | 3 | | 4 | | 5 | | 6 | | 7 | | 8 | | 9 | |
|----------------------|---------|----------------------|---------|----------------------|---------|----------------------|---------|----------------------|---------|----------------------|---------|----------------------|------------|----------------------|------------|----------------------|-----------|----------------------|---------|
| Números | Pesetas | Números | Pesetas | Números | Pesetas | Números | Pesetas | Números | Pesetas | Números | Pesetas | Números | Pesetas | Números | Pesetas | Números | Pesetas | Números | Pesetas |
| 37800 | 50.000 | 37801 | 50.000 | 37802 | 65.000 | 37803 | 55.000 | 37804 | 50.000 | 37805 | 50.000 | 37806 | 50.000 | 37807 | 55.000 | 37808 | 50.000 | 37809 | 50.000 |
| 37810 | 50.000 | 37811 | 50.000 | 37812 | 55.000 | 37813 | 55.000 | 37814 | 50.000 | 37815 | 50.000 | 37816 | 50.000 | 37817 | 55.000 | 37818 | 50.000 | 37819 | 50.000 |
| 37820 | 50.000 | 37821 | 50.000 | 37822 | 55.000 | 37823 | 55.000 | 37824 | 50.000 | 37825 | 50.000 | 37826 | 50.000 | 37827 | 55.000 | 37828 | 50.000 | 37829 | 50.000 |
| 37830 | 50.000 | 37831 | 60.000 | 37832 | 55.000 | 37833 | 55.000 | 37834 | 50.000 | 37835 | 50.000 | 37836 | 50.000 | 37837 | 55.000 | 37838 | 50.000 | 37839 | 50.000 |
| 37840 | 50.000 | 37841 | 50.000 | 37842 | 55.000 | 37843 | 55.000 | 37844 | 50.000 | 37845 | 50.000 | 37846 | 50.000 | 37847 | 55.000 | 37848 | 50.000 | 37849 | 50.000 |
| 37850 | 50.000 | 37851 | 50.000 | 37852 | 55.000 | 37853 | 55.000 | 37854 | 50.000 | 37855 | 50.000 | 37856 | 1.200.000 | 37857 | 50.000.000 | 37858 | 1.210.000 | 37859 | 50.000 |
| 37860 | 50.000 | 37861 | 50.000 | 37862 | 55.000 | 37863 | 55.000 | 37864 | 50.000 | 37865 | 50.000 | 37866 | 50.000 | 37867 | 55.000 | 37868 | 50.000 | 37869 | 50.000 |
| 37870 | 50.000 | 37871 | 50.000 | 37872 | 55.000 | 37873 | 55.000 | 37874 | 50.000 | 37875 | 50.000 | 37876 | 50.000 | 37877 | 55.000 | 37878 | 50.000 | 37879 | 50.000 |
| 37880 | 50.000 | 37881 | 50.000 | 37882 | 55.000 | 37883 | 55.000 | 37884 | 50.000 | 37885 | 50.000 | 37886 | 50.000 | 37887 | 55.000 | 37888 | 50.000 | 37889 | 50.000 |
| 37890 | 50.000 | 37891 | 50.000 | 37892 | 55.000 | 37893 | 55.000 | 37894 | 50.000 | 37895 | 50.000 | 37896 | 50.000 | 37897 | 55.000 | 37898 | 50.000 | 37899 | 50.000 |
| 86800 | 50.000 | 86801 | 50.000 | 86802 | 65.000 | 86803 | 55.000 | 86804 | 50.000 | 86805 | 50.000 | 86806 | 50.000 | 86807 | 55.000 | 86808 | 50.000 | 86809 | 50.000 |
| 86810 | 50.000 | 86811 | 50.000 | 86812 | 55.000 | 86813 | 55.000 | 86814 | 50.000 | 86815 | 50.000 | 86816 | 50.000 | 86817 | 55.000 | 86818 | 50.000 | 86819 | 50.000 |
| 86820 | 50.000 | 86821 | 50.000 | 86822 | 55.000 | 86823 | 55.000 | 86824 | 50.000 | 86825 | 50.000 | 86826 | 50.000 | 86827 | 55.000 | 86828 | 50.000 | 86829 | 50.000 |
| 86830 | 50.000 | 86831 | 60.000 | 86832 | 55.000 | 86833 | 55.000 | 86834 | 50.000 | 86835 | 50.000 | 86836 | 50.000 | 86837 | 55.000 | 86838 | 50.000 | 86839 | 50.000 |
| 86840 | 50.000 | 86841 | 50.000 | 86842 | 55.000 | 86843 | 55.000 | 86844 | 50.000 | 86845 | 50.000 | 86846 | 50.000 | 86847 | 55.000 | 86848 | 50.000 | 86849 | 50.000 |
| 86850 | 50.000 | 86851 | 50.000 | 86852 | 55.000 | 86853 | 55.000 | 86854 | 50.000 | 86855 | 656.500 | 86856 | 10.000.000 | 86857 | 736.500 | 86858 | 60.000 | 86859 | 50.000 |
| 86860 | 50.000 | 86861 | 50.000 | 86862 | 55.000 | 86863 | 55.000 | 86864 | 50.000 | 86865 | 50.000 | 86866 | 50.000 | 86867 | 55.000 | 86868 | 50.000 | 86869 | 50.000 |
| 86870 | 50.000 | 86871 | 50.000 | 86872 | 55.000 | 86873 | 55.000 | 86874 | 50.000 | 86875 | 50.000 | 86876 | 50.000 | 86877 | 55.000 | 86878 | 50.000 | 86879 | 50.000 |
| 86880 | 50.000 | 86881 | 50.000 | 86882 | 55.000 | 86883 | 55.000 | 86884 | 50.000 | 86885 | 50.000 | 86886 | 50.000 | 86887 | 55.000 | 86888 | 50.000 | 86889 | 50.000 |
| 86890 | 50.000 | 86891 | 50.000 | 86892 | 55.000 | 86893 | 55.000 | 86894 | 50.000 | 86895 | 50.000 | 86896 | 50.000 | 86897 | 55.000 | 86898 | 50.000 | 86899 | 50.000 |
| Terminaciones | | Terminaciones | | Terminaciones | | Terminaciones | | Terminaciones | | Terminaciones | | Terminaciones | | Terminaciones | | Terminaciones | | Terminaciones | |
| 580 | 25.000 | 791 | 25.000 | 4432 | 130.000 | 3 | 5.000 | 7714 | 125.000 | 535 | 25.000 | | | 0177 | 130.000 | 168 | 25.000 | 369 | 25.000 |
| 930 | 25.000 | 31 | 10.000 | 672 | 30.000 | | | | | 945 | 25.000 | | | 3667 | 130.000 | 58 | 10.000 | | |
| | | | | 02 | 15.000 | | | | | | | | | 7857 | 205.000 | | | | |
| | | | | 2 | 5.000 | | | | | | | | | 087 | 30.000 | | | | |
| | | | | | | | | | | | | | | 197 | 30.000 | | | | |
| | | | | | | | | | | | | | | 317 | 30.000 | | | | |
| | | | | | | | | | | | | | | 857 | 80.000 | | | | |
| | | | | | | | | | | | | | | 57 | 30.000 | | | | |
| | | | | | | | | | | | | | | 7 | 5.000 | | | | |

ESTE SORTEO ADJUDICA 2.127.000 DÉCIMOS PREMIADOS POR UN IMPORTE TOTAL DE 2.096.748.000 PESETAS

| PREMIO ESPECIAL | FRACCIÓN | SERIE | PREMIO ACUMULADO |
|--|----------|-------|------------------|
| 195.000.000 Ptas. Núm. 37857 PRIMER PREMIO | 8.º | 3.º | 200.000.000 |

Ahora, más Polo.



nuevo. Polo.

ahora, más Polo

Polo.

nuevo. Polo.

ahora

más

Equipamiento del nuevo Polo: Para empezar, un diseño increíble con capó delantero más perfilado, paragolpes de más volumen, faros halógenos con cristal transparente, nuevo cuadro de instrumentos iluminado en azul, y carrocería completamente galvanizada y reforzada. Y luego, naturalmente, airbags "full size" para conductor y acompañante, cuatro apoyacabezas, dirección asistida, volante y asientos delanteros regulables en altura, anclajes Isofix para dos asientos de niños, inmovilizador electrónico...

Y además, si quieres, aire acondicionado o climatizador, sistema de radio navegación, sensor de lluvia, airbags laterales, alarma volumétrica con mando a distancia, llantas de aleación...

Versiones: 1.0 50 CV, 1.4 60 CV, 1.4 75 CV, 1.4 75 CV Aut., 1.4 100 CV, 1.6 GTI 16V 125 CV, 1.9 SDI 64 CV y 1.4 TDI 75 CV.

Nuevo Polo



LE ESPERAMOS EN:

Wagen Motors

Hellín, 21 - Tel. 967 50 86 80 - 02002 Albacete



Suelta de globos morados en la Plaza de Zocodover, en Toledo, por el Día de la Mujer.

Además de las ayudas para fomentar el empleo femenino

La Junta dará 800.000 pesetas por las contrataciones a mujeres maltratadas

□ LT

El Gobierno de Castilla-La Mancha subvencionará con unas 800.000 pesetas a aquellos empresarios que contraten a mujeres maltratadas, una ayuda superior en cien mil pesetas a la aprobada para los que empleen a mujeres que no hayan sufrido este tipo de vejaciones por parte de cónyuges o compañeros.

Esta iniciativa, que entrará en vigor como muy pronto a finales de abril, se desarrollará en un decreto posterior a la aprobación del anteproyecto de Ley de Prevención de Malos Tratos y Protección a Mujeres Maltratadas, cuya aplicación tendrá un coste para la Junta de unos 600 millones de pesetas anuales.

La consejería de Bienestar Social presentará el citado anteproyecto de ley para su aprobación ante el Consejo de Gobierno el próximo martes antes de ser remitido a la Cámara Regional y después de que el Consejo Consultivo haya dictaminado ya favorablemente la constitucionalidad del texto, que entre otras medidas contempla la publicación de las sentencias condenatorias en firme para los maltratadores.

Mañas, que presentó una campaña con el nuevo logotipo que unifica a los distintos centros de la mujer de la región, indicó que aunque no está cerrada la cuantía se cifra en

unas 800.000 pesetas, superior a la prevista por la consejería de Industria para fomentar el empleo entre las mujeres y que es de 700.000 pesetas.

Coincidiendo con el Día Internacional de la Mujer, el titular de Bienestar Social, competente en el área de la Mujer, confía en que estas medidas contribuyan a mejorar la situación socio-laboral de las mujeres de la región y lamentó que el paro femenino en Castilla-La Mancha sea del 21 por ciento, más del doble que el masculino, que se sitúa en el

8,1 por ciento.

El titular de Bienestar Social, que compareció ante la prensa acompañada de la directora general de la Mujer, Aurora Navarro, quiso dejar claro que su departamento apuesta por las mujeres.

En sentido dijo que el presupuesto destinado a este colectivo en los presupuestos de la Junta de este año se eleva a 1.350 millones de pesetas, un 25% superior al dinero presupuestado en el 2000, porcentaje que se duplicará una vez que entre en vigor la nueva Ley de

Prevención de Malos Tratos y Protección a Mujeres Maltratadas, con lo que el presupuesto ascenderá a los dos mil millones.

Entre las iniciativas que destacó para este año, Mañas presentó la campaña mediante la cual se unifican los cometidos de los distintos centros de mujeres, que con distintas siglas y funciones (CIEM, COEM, CEAM) están abiertos en la región.

A partir de ahora, no habrá divisiones entre los que asesoran a la mujer en temas laborales o en derechos de familia y todos atenderán a este colectivo independientemente de cual sea la necesidad de la mujer.

Estos centros se llamarán "Centro de la Mujer", sin siglas, de los que habrá este año en Castilla-La Mancha un total de 41 con un presupuesto de 550 millones de pesetas y que durante el año 2000 registraron 77.000 consultas relacionadas con empleo y otras 24.000 sobre derechos de familia.

Anunció Mañas que este año se pondrán en marcha tres nuevos centros de urgencia para mujeres necesitadas en Albacete, Alcázar de San Juan y Guadalajara, que se sumarán al ahora existente.

La consejería tiene en la región, además, otras cinco casas de acogida y otras dos casas para mujeres jóvenes.

Compromiso para promover una mayor presencia en la política

El Pleno de las Cortes de Castilla-La Mancha aprobó ayer por unanimidad una declaración institucional en la que expresa su compromiso de promover una mayor presencia de las mujeres en todos los ámbitos sociales y políticos, así como la igualdad de oportunidades entre hombres y mujeres, a través de políticas activas. En la declaración, la Cámara regional señala que, pese a los avances conseguidos y la igualdad legal que existe, las mujeres todavía soportan discriminaciones basadas en los distintos papeles que tradicionalmente han sido asignados a cada uno de los géneros. Por ello, las Cortes manifiestan que quieren romper "esa diferenciación de funciones, porque las mujeres también contribuyen al desarrollo económico, social y cultural, y queremos que se realice en un marco de igualdad pleno".

Asimismo, califican de "especialmente graves" la discriminación y dificultades que las mujeres tienen para acceder al empleo y la violencia de género.

AMFAR pide el reconocimiento al trabajo de las mujeres en el ámbito rural

La presidenta de la Federación de Mujeres y Familias de Ambito Rural (AMFAR), La Merino, reclamó ayer, en el Primer Día Internacional de la Mujer Trabajadora del siglo XXI, un reconocimiento de su trabajo, un lugar en las estadísticas económicas y una igualdad de oportunidades.

Merino pidió, en rueda de prensa, para los cinco millones de mujeres rurales que existen en España, políticas activas de empleo que realmente supongan y lleven a una incorporación real y plena de las mujeres en el mundo laboral y en el ámbito del desarrollo rural.

Apuntó que las mujeres rurales deben conseguir en el siglo XXI un reconocimiento de ese trabajo que realice dentro de las explotaciones agrarias y que éste apareciera reflejado en las estadísticas económicas, para que tenga valoración como aportación al Producto Interior Bruto (PIB).

Demandó una mayor inversión en infraestructuras y servicios sociales, para desligar a la mujer de la tarea de asumir estas carencias en muchas zonas rurales y conseguir bienestar social y calidad de vida en la población rural.

Merino explicó que el perfil que define a la mujer rural española es una persona de 40 años, esposa y madre, con una media de 2,3 hijos por familia, que dedica a las tareas domésticas una media de ocho horas.

Añadió que sólo el 30 por ciento de estas mujeres declara como ama de casa exclusiva frente al 70 por ciento restante que comparte labores domésticas con otra actividad laboral a la que dedica cinco horas diarias, de las que 4,1 corresponden al sector agrario (73 por ciento agricultura, 26 por ciento ganadería y un uno por ciento pesca).

Destacó que de los 998.000 agricultores españoles sólo 245.300 son mujeres, de las que sólo el nueve por ciento son su vez propietarias de las tierras, e insistió en que la titularidad del terreno en un 27 por ciento de los casos suele estar compartida con el cónyuge.

PROPIETARIAS DE TIERRAS

El tamaño de las explotaciones familiares, cuyas propietarias son del sexo femenino, es de 9,9 hectáreas, comparado con 15,5 hectáreas en el caso de los propietarios varones, de lo mismo modo que es menor con una media de 5,3 hectáreas, cuando la mujer aparece como única propietaria, en comparación con 11,8 hectáreas en las explotaciones donde las mujeres son copropietarias.

Mostró la preocupación por el paro, ya que en las zonas con mayor presencia del mundo rural las tasas del paro femenino no superan en 20 puntos la media nacional.

La presidenta de Mujeres para la Democracia informó del Congreso

Antonia Ruipérez opina que el Día de la Mujer no debería existir

□ E.P.



Antonia Ruipérez informó del Congreso de Mujeres para la Democracia.

J.M.

La presidenta de la Asociación de Mujeres para la Democracia, Antonia Ruipérez, informó de la asistencia de una delegación de Albacete formada por catorce personas al Congreso Nacional de la Federación de Asociaciones de Mujeres para la Democracia, que tuvo lugar el pasado fin de semana en Madrid, y en el que participaron 300 compromisadas.

Antonia Ruipérez señaló que durante dos días tuvieron oportunidad de conocer las inquietudes y demandas de diversos colectivos de mujeres (empresarias, etc.) y de hacerse cargo de sus peticiones para dar traslado de las mismas al gobierno.

A modo de ejemplo, la responsable de la asociación en Albacete señaló que las viudas

demandaron un aumento del 70% de las pensiones que perciben.

Respecto a si la celebración del Día de la Mujer le merecía alguna reflexión, Antonia Rui-

pérez felicitó a todas las mujeres y hombres trabajadores, señalando que este Día no ten-

dría que existir, ya que con el día 1 de mayo, que es el de todos y todas las trabajadoras sería suficiente.

Antonia Ruipérez comentó también que forma parte como vocal de la nueva junta directiva de la Federación, si bien todavía no se ha hecho ningún reparto de áreas de trabajo.

Asimismo, Antonia Ruipérez informó de la creación de una nueva área como es la referida a Consumo.

Respecto a la actividad que la Asociación de Mujeres para la Democracia está desarrollando en Albacete, la senadora del PP destacó la realización de cursos de informática de cien horas, subvencionados por la Fundación Cánovas del Castillo y el Ministerio de Trabajo y Asuntos Sociales.

También se refirió a la existencia de una bolsa de trabajo, gracias a la cual se han colocado varias mujeres.

Precio ≠ Valor

Casi todo lo que nos rodea tiene un precio. Así funciona el sistema, tanto vale, tanto pagas por ello.

Sin embargo, precio y valor no siempre coinciden.

Hay gente para la que un BMW Serie 5 no es más que un coche caro que nunca comprarán. Para otras personas es una máquina cuya conducción les provoca sensaciones con un valor muy superior a su precio.

¿Qué hace a estas personas tan distintas de las primeras?
Tal vez la respuesta esté en otra pregunta: ¿te gusta conducir?

Si la respuesta es sí, tienes un BMW Serie 5 por 5.235.000 ptas*.

Ahora ya conoces su precio.

Si vienes a probarlo descubrirás su valor.



Serie 5

520i
520d

www.bmw.es



¿Te gusta conducir?

Autosa
Alcalde Conangla, 40
Tel.: 967 52 28 28
Albacete

* PVP Península y Baleares, IVA, impuesto de matriculación y transporte incluidos. Condiciones válidas para unidades en stock hasta el 31-03-01. No acumulable a otras acciones promocionales.

CC.OO. apoya las reivindicaciones de los trabajadores de Sánchez Flor

Del Campo: 'La reforma laboral no resuelve ningún problema'

□ I. SORIANO

CC.OO. puso ayer sobre la mesa dos conflictos laborales que afectan en la provincia a un importante número de trabajadores, y especialmente, recordó el secretario provincial del sindicato, José Francisco de Campo, "a un importante número de mujeres a las que queremos mencionar en el Día de la Mujer".

Se refería Del Campo al conflicto en la empresa de confección Sánchez Flor, que con 130 trabajadores, la mayoría mujeres, está a punto de cerrar sus puertas, enviando al paro a todo el personal. Un cierre y desmantelamiento de la empresa que no tiene justificación, según explicó el responsable del sindicato, ya que, "a pesar de que han asegurado que la empresa tiene que cerrar porque llevan cinco años de pérdidas, se ha comprobado que esto no es cierto". Muy al contrario, aseguró, "se trata de una empresa con muchas posibilidades de futuro, por lo que es más incomprensible el cierre".

Los trabajadores llevan varias semanas manifestándose, y lo seguirán haciendo, no sólo en defensa de sus puestos de trabajo, sino también para conseguir las indemnizaciones que les corresponde por ley, llegado el caso del despido, ya que el empresario parece que tan poco está dispuesto a pagarles. Las manifestaciones se seguirán haciendo todos los lunes, miércoles y viernes, a las diez de la mañana y a las puertas del domicilio del empresario que reside en las inmediaciones de la Delegación de Hacienda, para la resolución de sus problemas.

El segundo de los conflictos afecta a otros 200 trabajadores, en este caso de la empresa Candy de Hellín. Un problema que arranca por la falta de acuerdo para la firma del convenio colectivo y que a acabado con el cierre patronal, medida, recordó el responsable de CC.OO., "a todas luces ilegal", como ya le ha comunicado la propia Inspección de Trabajo. De cualquier manera, a última hora de la mañana tenía lugar una reunión entre la patronal y los delegados sindicales llegando a un principio de acuerdo que permitió la reanudación del trabajo por la tarde.

REFORMA IMPUESTA

Por otro lado, y en relación a la reforma laboral aprobada el pasado viernes por el gobierno, dijo Del Campo que se trata de una imposición donde el gobierno ha asumido los plan-

teamientos de la patronal, "es como decir que el gobierno ha actuado al dictado de la CEOE", aseguró. Una reforma decía el secretario provincial de CC.OO., que no sirve para nada "porque no resuelve el principal problema del mercado laboral que no es otro que la eventualidad".

En Albacete recordó del Campo, se realizaron durante el año 2000, un total de 74.749 contratos eventuales, que indican que la mayoría de las personas contratadas lo fueron más de una vez a lo largo del año, "lo que es un auténtico fraude de ley". La eventualidad, concluyó, "es mala para los trabajadores, que no pueden hacer planes de futuro; para la empresa, que no consigue trabajadores cualificados que produzcan con calidad, y para el país, ya que no se garantiza un crecimiento sostenido de la economía".



Francisco Del Campo, secretario provincial de CC.OO.



PLAZA DE TOROS DE LA RODA

EMPRESA
HERMANOS LOZANO PEREA
SABADO 10 DE MARZO 2001

HORA 4,30

TOROS DE
ALCURRUCEN

PARA

MANUEL CABALLERO

JESULIN DE UBRIQUE

RIVERA ORDOÑEZ

Castilla-La Mancha Información Pública

RESOLUCION DE CORTE DE CARRETERA

Con motivo de las obras de "Acondicionamiento de la carretera CM-3257, p.k. 239,0 al 260,1. Tramo: Elche de la Sierra - Férrez (Albacete)", dicha carretera quedará cerrada al tráfico, en el tramo comprendido entre los p.k. 239 y p.k. 360 desde el día 12 de Marzo al 29 de Julio de 2001.

Los desvíos alternativos se encontrarán debidamente señalizados.

Albacete, 8 de Marzo de 2001
EL DELEGADO PROVINCIAL
Fdo: Martín González Martínez



TRIDUO AL SANTÍSIMO SACRAMENTO

LOS DÍAS 7,8 Y 9 DE MARZO,
A LAS 5,30 HORAS DE LA TARDE,
EN LA CATEDRAL.

Los días 7,8 y 9 de marzo (a las 5,30 horas de la tarde), en la Catedral, tendrá lugar un TRIDUO AL SANTÍSIMO SACRAMENTO, Organizado por la Unión Eucarística Reparadora (Marías de los Sagrarios). El Triduo comienza a las 5,30 de la tarde en la Catedral con la Hora Santa de adoración y se cierra cada día con la celebración de la Misa a las 19:00 horas.

Oferta válida del 8 al 14 de Marzo de 2001

3X2

en pescadería

Coge tres productos de nuestra sección de pescadería, pagas DOS y te regalamos UNO.

Te regalamos el de menor importe. NO INCLUIDO CONGELADO A GRANEL

Pagando con Tarjeta



10% DTO. en Charcutería

HiperOferta

Los mejores precios para ti

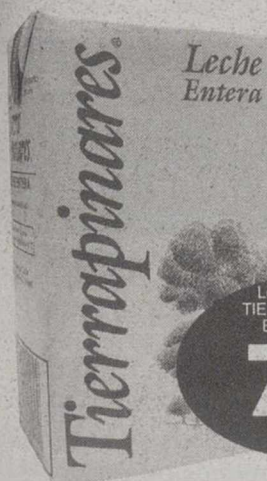

Leche Entera TIERRAPINARES Brick 1 Litro
79 ptas
0,47€



Atún Claro en Aceite FRISCOS Pack de 3 Uds.
129 ptas
0,78€

Aceite Girasol LANISOL 1 Litro
88 ptas
0,52€



Manzana Golden
89 ptas Kg.
0,53€



Pollo Entero
289 ptas Kg.
1,74€



Set Duo SPLENDID o ATEX 6+4 Litros
5.995 ptas
36,03€



Barra de Pan
29 ptas
0,17€

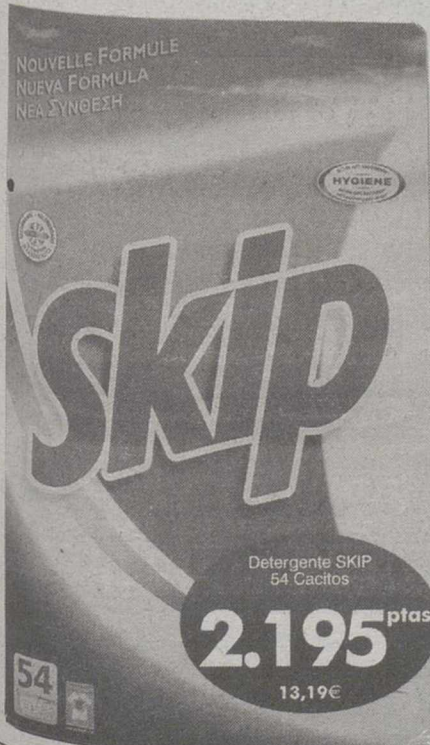

Detergente SKIP 54 Cacitos
2.195 ptas
13,19€



A L B A C E T E

Saber comprar



Jamón Entero SALBI
595 ptas Kg.
3,58€

El Pleno de las Cortes regionales aprobó una resolución sobre la política de personal

El PSOE apoya la política educativa de la Junta y el PP dice que conculca la Ley

□ LT

El pleno de las Cortes regionales aprobó ayer una resolución de apoyo a la política de personal docente de la Consejería de Educación, presentada por el PSOE, mientras que rechazó otra del PP que exigía responsabilidades al Gobierno regional por conculcar la legislación vigente en el nombramiento de inspectores.

En la resolución aprobada con los votos de los parlamentarios socialistas, además de respaldar la actuación de la Consejería por incrementar las plantillas de docentes, se insta al Gobierno autónomo a cumplir el acuerdo que firmó en 1999 con los sindicatos de enseñanza y al Ejecutivo central a que mantenga la posibilidad de que los docentes puedan acceder a la prejubilación a los 60 años.

Por el contrario, en la propuesta de resolución rechazada y presentada por el PP se pedían responsabilidades políticas a la Junta por la "continuada conculcación" de la legislación vigente en el nombramiento de inspectores accidentales de educación y se solicitaba al Gobierno regional que regule la situación de comisión de servicios de acuerdo con los principios de igualdad, mérito, capacidad y publicidad.

En este sentido, los "populares" reclamaron la modificación de la orden de la Consejería de Educación para la selección de inspectores accidentales y la anulación de la corrección de errores que se hizo de ésta y que extendía la posibilidad del desempeño de estos puestos a todo el personal con experiencia en el Ministerio de Educación y no sólo a los docentes.

Durante su intervención el consejero de Educación, José Valverde, aludió a la situación en que se encontraba el personal docente cuando la Junta asumió el traspaso de competencias y señaló que la Consejería heredó una plantilla en que el 25 por ciento de los profesores eran interinos, al tiempo que apuntó que la primera oferta de empleo que ha hecho su departamento duplica la última que hizo el Ministerio de Educación.

Respecto a la contratación de inspectores, Valverde señaló que se utilizó la comisión de servicios para contratarlos hasta que se elaborara una reglamentación específica para ellos e indicó que de los 25 inspectores accidentales que se contrataron, doce lo eran ya antes del 1 de enero de 2000.

José Valverde explicó tam-

bién que la corrección que se hizo en noviembre de la orden del 17 de octubre que regulaba el procedimiento de selección se debió a que existe un real decreto de carácter básico, redactado por el Gobierno de la Nación del PP, que extiende la posibilidad de ser inspector a todos los funcionarios del Ministerio y no sólo a los docentes.

El consejero negó que desde su departamento se intente un control ideológico de la educación y añadió que "hemos mantenido a buena parte y a la inmensa mayoría de los que estaban trabajando con el PP, cosa que ustedes no hicieron".

Por otro lado, señaló que se ha dirigido al Ministerio de Educación y al de Administraciones Públicas para que prorroguen las jubilaciones voluntarias de docentes a los 60 años, demanda que apoyan los sindicatos de enseñanza.

Por su parte, el diputado del PP Lucrecio Serrano recordó las tres sentencias judiciales falladas en contra de la Consejería por hacer contrataciones accidentales sin ninguna convocatoria, algo que dijo obligó a este departamento a elaborar una orden "para dar cobertura al desajustado que estaban haciendo y que tuvieron que corregir un mes después".

Serrano recordó que se han concedido más de 500 comisiones de servicios y agregó que los cinco inspectores que se nombraron antes de la orden fueron admitidos luego en el concurso de méritos y que dos de ellos tienen menos puntos en el currículum profesional que algunos no admitidos.

En su opinión, ello demuestra la diferencia entre "el PSOE-Progresista marxista y el Partido Popular", pues "nosotros intentamos captar al capaz y no al afín".

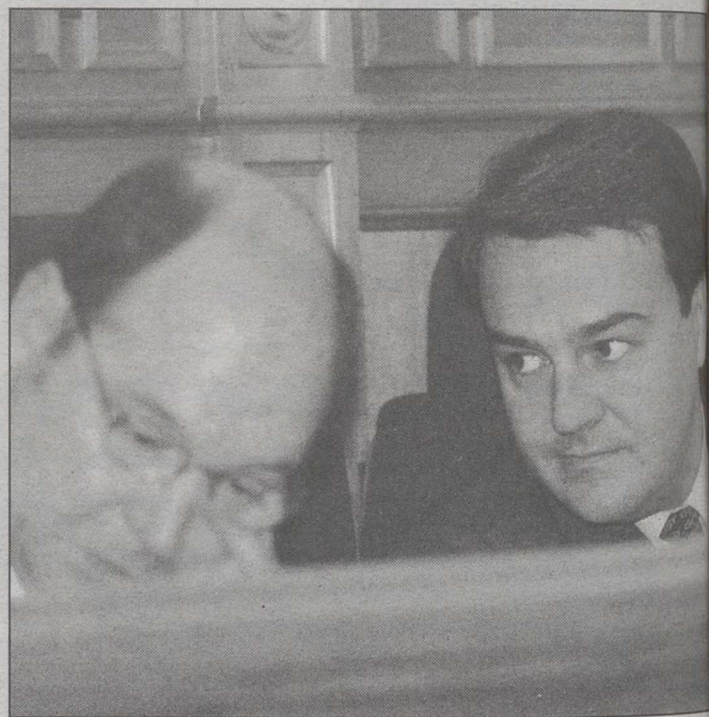

El Pleno de las Cortes se centró en la política educativa.

AYUNTAMIENTO DE ALBACETE

CONVOCATORIA PUBLICA PARA LA PROVISION DE PUESTOS VACANTES EN MERCADILLO SEMANAL DE ALIMENTACION

En cumplimiento de lo acordado por la Comisión de gobierno, en sesión de fecha 9 de febrero de 2001, y con objeto de posibilitar la ocupación de puestos libres en el Mercadillo Semanal de Alimentación, se da publicidad, para general conocimiento, a la presente Convocatoria Pública para la provisión de vacantes en el Mercadillo Semanal de Alimentación, que se regirá de acuerdo a las siguientes

BASES

PRIMERA.- Serán objeto de adjudicación los puestos vacantes resultantes de la renovación de licencias para el ejercicio 2001, más los puestos de nueva creación, en que se amplía el Mercadillo, en virtud del acuerdo de la Comisión de Gobierno, de fecha 17 de Noviembre de 2000.

SEGUNDA.- Se concede un plazo de un mes a partir de la publicación de la convocatoria, en el medio de comunicación que proceda, y de conformidad con las normas existentes al respecto, y exhibición en el tablón de anuncios del Ayuntamiento, para que los interesados presenten en el Registro Municipal la correspondiente solicitud, acompañada de los siguientes documentos:

- Certificado de empadronamiento, para los residentes en la provincia de Albacete, y en Albacete capital, con indicación, en este último caso, de la antigüedad en la residencia. (Documento original).
- Fotocopia compulsada del Libro de Familia, para justificar los hijos dependientes menores de 25 años, y acreditación de que no realizan actividad laboral.
- Certificación expedida por la Agencia Tributaria, en la que se acredite los años de ejercicio de la venta ambulante y/o fotocopia compulsada de licencias fiscales antiguas o, en su caso, de la condición de agricultor.
- En el supuesto de minusvalía del interesado o de algún familiar dependiente del mismo, hasta primer grado de consanguinidad, acreditación de dicha circunstancia, mediante certificación del organismo de la Administración Pública competente.
- Declaración responsable en que se enumeran todas las actividades que realiza el interesado: agricultor, comerciante ambulante, comercio fijo, ambulante y comercio fijo, etc...

TERCERA.- Una vez cerrado el plazo de admisión de solicitudes, se procederá a su baremación, conforme a los criterios siguientes:

CIRCUNSTANCIAS FAMILIARES

- 5 PUNTOS por cada hijo dependiente menor de 25 años, que no realice actividad laboral.
- 40 PUNTOS por minusvalía del solicitante, debidamente acreditada.
- 20 PUNTOS por familiares a cargo con minusvalía debidamente acreditada, hasta el primer grado de consanguinidad.

EN RAZON DEL LUGAR DE RESIDENCIA

- 10 PUNTOS para los residentes en provincias distintas de la de Albacete.
- 20 PUNTOS para residentes en la provincia de Albacete.
- 30 PUNTOS para los residentes en el municipio de Albacete, con una antigüedad máxima de dos años.
- 50 PUNTOS para los residentes en el municipio de Albacete, con antigüedad superior a dos años.

CIRCUNSTANCIAS PROFESIONALES

- 5 PUNTOS por cada año justificado por el solicitante en el ejercicio de la actividad de venta ambulante.
- 10 PUNTOS a aquellos vendedores que no sean titulares de establecimientos fijos de alimentación.
- 10 PUNTOS a aquellas personas que hubiesen solicitado puesto con anterioridad a la presente Convocatoria.

CUARTA.- No podrán presentarse a la convocatoria aquellas personas que disfrutaran de licencia el ejercicio inmediatamente anterior, sin que pudiesen renovar por incumplimiento de las condiciones de la misma.

QUINTA.- No se tendrá en cuenta ni se valorará la documentación que no fuese original o estuviese debidamente compulsada, así como todas aquellas circunstancias alegadas por los solicitantes en la solicitud, que no sean debidamente acreditadas documentalmente, dentro del plazo establecido en la convocatoria.

SEXTA.- Una vez puntuadas las solicitudes, y ordenada la lista resultante, se propondrá para la adjudicación de puestos a los vendedores con mayor puntuación, hasta agotar los puestos vacantes.

SEPTIMA.- El listado que resulte, integrado por las personas que no obtengan derecho a ocupar puesto, permanecerá vigente como lista de espera, hasta el 31 de Diciembre de 2001, utilizándose para cubrir las posibles vacantes que se produzcan en el ejercicio.

Albacete, 1 de marzo de 2001

El Alcalde

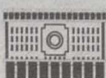

AYUNTAMIENTO DE ALBACETE



COCEMFE-FAMA

ORGANIZAN



AMIAB

II Jornadas Europeas sobre "Empleo y Discapacidad"

LUGAR: Hotel Europa

DIA: Viernes 9 de marzo de 2001

HORA: 09:00 h - 19:30 h

- * Con la participación de expertos nacionales y europeos en Empleo y Discapacidad.
- * Las Jornadas cuentan con Créditos Universitarios y Certificados de Asistencia.

TEMATICA

- 10:00 h - Las nuevas Tecnologías y los Servicios especializados de Inserción Laboral para las personas con Discapacidad.
- 12:30 h - Políticas Activas de Empleo para personas con Discapacidad.
- 16:00 h - Experiencias Empresariales de Inserción Sociolaboral en Europa.

Inscripciones: 967 550 750 - 607 745 935



Junta de Comunidades de Castilla-La Mancha

Entidades colaboradoras

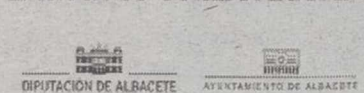

DIPUTACION DE ALBACETE AYUNTAMIENTO DE ALBACETE



GBE PI AMIAB



UNIVERSIDAD DE CASTILLA-LA MANCHA



CCM



COCEMFE-FAMA

Cuenta con un sistema de autoprotección diseñado por los propios bomberos

El parque de Bomberos de Albacete estrena un nuevo vehículo en el día del patrón

□ I. SORIANO

Ayer, festividad de San Juan de Dios, patrón de los bomberos, fue el día elegido para la incorporación al servicio de un nuevo vehículo en el Parque de Bomberos de Albacete. Se trata de un vehículo especialmente equipado y dotado para fuegos forestales, fuegos de rastrojos y de cunetas, así como de nodriza en fuegos industriales y urbanos.

Un vehículo que ha construido la empresa PROTEC-FIRE y al que se le han incluido una serie de mejoras que el propio jefe del parque y otros compañeros del cuerpo, diseñaron en su día, y que aseguró el alcalde de Albacete, "ya le han empezado a copiar".

Se trata de un sistema de protección perimetral y de neumáticos con el que, en una emergencia, al encontrarse el vehículo rodeado de llamas, forma una cortina de agua alrededor de dicho vehículo y de sus neumáticos, impidiendo que éste pueda arder con facilidad mientras atraviesa las llamas.

La autobomba nodriza, que ha supuesto una inversión de 25 millones de pesetas, posee una caba con capacidad para 8.000 litros de agua y una bomba combinada de baja y alta presión (15 kg/cm² y 60 kg/cm²), permitiendo lanzar agua a través de un cañón a una altura de 30 metros con enormes posibilidades ante incendios industriales. Sus otras salidas de agua, por los laterales, permitirán apagar fuegos de rastrojos y cunetas, sin bajarse del vehículo.

FESTIVIDAD

En este día festivo, el alcalde de Albacete, Manuel Pérez Castell, y el concejal del área, Eduardo Martínez Valero, quisieron estar cerca de los hombres que forman parte de la plantilla del parque de Bomberos de Albacete y que pronto llegará a los 114, y además de felicitarles en el día de su patrón, ver de cerca la posibilidad del nuevo vehículo del parque, cuya inversión está más que justificada, dijo, "porque hablamos de la seguridad de los ciudadanos".

El alcalde aprovechó para



El vehículo puede lanzar agua a 30 metros de distancia y apagar rastrojos sin la intervención humana.

JESUS MORENO



El sistema de protección forma una cortina de agua alrededor del vehículo y las ruedas.

recordar que el Parque de Bomberos de Albacete realizó durante el año 2000 unas 3.000 salidas, de las que 1.183 fueron preventivas "y son quizás las

más importante, porque de todos es sabido que prevenir es curar".

Al mismo tiempo informó que fruto de la cesión de terre-

nos que el miércoles aprobaba en pleno la Diputación provincial, en breve podrán empezar las obras de ampliación del parque y que se destinarán

principalmente a la escuela de bomberos que funciona en el parque de Albacete desde hace años, y donde vienen a aprender tanto bomberos de toda la región, como trabajadores de empresas a los que se les imparte cursos de prevención de incendios y de actuación inmediata cuando éstos ya se han producido.

En la ampliación, superior a los 1.600 metros cuadrados y aneja a las actuales instalaciones, se instalarán todo tipo de infraestructuras para simular toda clase de incendios y en todo tipo de situaciones.

Para festejar el patrón, y como vienen realizando desde hace muchos años, los bomberos, tanto los de la actual plantilla, como aquéllos que ya han pasado a situación de jubilación, se reunían ayer para comer en torno a unos gazpachos que se cocinaron en el propio parque "con un fuego totalmente controlado", y que esperaban poder disfrutar a falta de llamadas de emergencia, deseo que no siempre se ha cumplido en el día del patrón.

**PAPELERIA
COMPLUTENSE
COPISTERIA**

C/ Baños, 22
02005 - Albacete
Tfno: 967 21 78 09 - Fax: 967 24 04 68
Email: complutense@ono.com

- Material de Oficina
- Cartuchos Injet
- Papel Plotter
- Papeles Especiales Injet
- Vegetales, Poliester, Adhesivos, etc...
- Carpetería de Proyectos
- Material Técnico de Dibujo
- Encuadernaciones

**FOTOCOPIAS PLANOS
FOTOCOPIAS B/N
FOTOCOPIAS COLOR**

**Ploteo de Planos
Ploteo de Cartelería**

Precios especiales
en bobinas de ploter

Calidad Forográfica
Resolución 1200 PPP



Envíenos sus ficheros en disquete, CD, o Email

11 Marzo de 2001 - Nº 148

La Tribuna

Dominical

Un hogar para los enfermos psíquicos

Afaeps proyecta una residencia para mayores

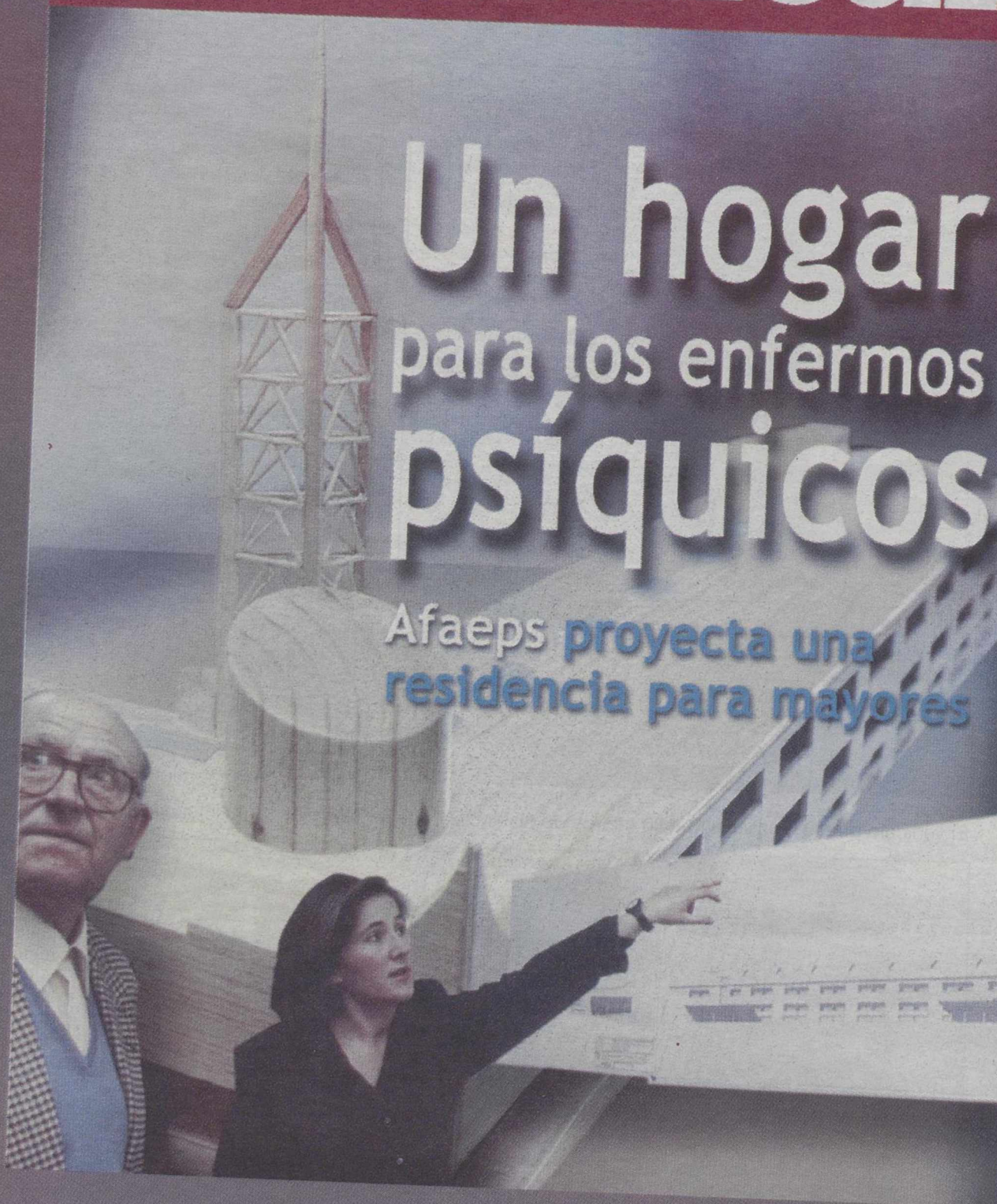

Periódico y revista
250 pesetas

Domingo 11
en su kiosko

El consejero reclamó dotación suficiente para cuatro hospitales

Lamata plantea aprovechar el modelo de financiación para las transferencias de Sanidad

□ LT

El consejero de Sanidad de Castilla-La Mancha, Fernando Lamata, dijo ayer que la negociación del nuevo modelo de financiación autonómica "puede ser una oportunidad para que el Gobierno de España ponga sobre la mesa el dinero que falta para hacer bien las transferencias de Sanidad".

Lamata, en declaraciones a los medios de comunicación en los pasillos de las Cortes regionales, indicó que "el Gobierno de España está interesado en cerrar el modelo autonómico de financiación", algo que dijo "es mucho más complejo que la transferencia sanitaria y esa es la razón de que el Gobierno de España quiera acelerar la transferencia sanitaria".

Fernando Lamata añadió que "si ese objetivo, que es muy importante para cerrar el modelo autonómico español, hay que hacerlo en este año, quizá eso sea una oportunidad para que el Gobierno de España ponga sobre la mesa el dinero que falta para hacer bien la



Fernando Lamata, consejero de Sanidad.

transferencia de Sanidad y haga un esfuerzo económico más allá de la Ley de Estabilidad Presupuestaria que ha decidido".

El consejero recordó que desde Castilla-La Mancha, además del coste efectivo, se reclama la dotación suficiente para la construcción de los hospitales de Toledo, Villarrobledo, Almansa y Tomelloso, así como para aumentar el número de centros de salud, aumentar las plantillas y dotar de

mejores medios técnicos a las instalaciones sanitarias.

Nuestra reivindicación, indicó Lamata, es que haya una financiación equivalente para todas las personas que viven en España y para eso hay que poner dinero encima de la mesa, "porque hay unos que tienen más y otros menos y queremos igualarnos todos por arriba".

Fernando Lamata agregó que "ése es el objetivo y si eso lo puede poner el Gobierno de

España estamos en disposición de coger la transferencia" y manifestó que además del coste efectivo Castilla-La Mancha quiere "unas inversiones para ponernos a la par, porque tenemos un déficit de infraestructuras y necesitamos una serie de centros y una plantilla que ahora no hay en Castilla-La Mancha y sí está en otras comunidades autónomas".

El consejero señaló que, por el momento, parece que "el Gobierno sólo quiere poner lo que hay" y no corregir el diferencial de prestaciones entre comunidades autónomas, algo sobre lo que el Ejecutivo central "no parece estar muy por la labor".

Por otro lado, Lamata manifestó que aunque la ponencia técnica para estudiar las transferencias sanitarias a Castilla-La Mancha no se reúne hasta el 21 de marzo, se mantienen contactos con otras regiones que ya han celebrado encuentros con el Ministerio de Sanidad "para saber cómo se están planteando los temas".

Las reuniones preliminares

pueden llegar hasta aproximadamente el 3 de junio, según Lamata, quien añadió que en función de cómo vayan las negociaciones del nuevo modelo de financiación autonómica en el Consejo de Política Fiscal y Financiera "llegaremos a un acuerdo o tendremos que ir más despacio en nuestra negociación".

También indicó que las inversiones requeridas en Castilla-La Mancha y que están fuera del coste efectivo son plurianuales y no tendrán que hacerse justo en enero de 2002, fecha en que el Gobierno central quiere hacer el traspaso de competencias, aunque sí dijo que habrá que llegar a un acuerdo que reconozca ese derecho y los plazos en que se harán esas inversiones.

Lo mismo ocurre con la cantidad que Castilla-La Mancha reclama para reducir el diferencial de gasto por habitante que mantiene con la comunidad autónoma que más dinero recibe por ciudadano del INSALUD, agregó el consejero.

FUNDACION



ALBACETE BALOMPIE

RIFA: BMW 320 I

Con la colaboración de:

AUTOMOVILES ALFREDO CUERDA

C/ AGUSTINA DE ARAGÓN, 18

TEL.: 967 23 35 11

AVDA. DE LOS TOREROS, 45

TEL.: 967 50 83 94

C. COMERCIAL EROSKI ALBACENTER

MÓVIL: 616 40 33 58



PRECIO: 250 PTAS

El próximo día 25 de Marzo de 2001, en el Intermedio del Partido Albacete - Elche, ante notario

LAS PAPELETAS SE PUEDEN ENCONTRAR EN LA FUNDACION ALBACETE BALOMPIE, CAFETERIAS, SEDE ALBACETE BALOMPIE, CAMPO DE FUTBOL, EN LAS DISTINTAS TIENDAS DE AUTOMOVILES DE IMPORTACION DE ALFREDO CUERDA Y EN EROSKI (ALBACENTER) DONDE ESTA EXPUESTO EL COCHE.

COLABORAN:



SEBASTIAN
TUNELES DE LAVADO

Ctra. BARRAX 3 • Esquina CIRCUNVALACION • Telf. 22 17 74

NUVAS INSTALACIONES:

Pol. Ind. Campolano, c/ AUTOVIA, 6

La Tribuna
de Albacete



19 de Marzo
día del Padre



Padre

Papá, ¿has sido
bueno este año?...

La Tribuna
de Albacete

mompó
joyero

En la Sala Cultural de Caja España Exposición "Pintura China de exportación"

□ LT

La sala cultural de Caja España acoge desde este martes y hasta el próximo 30 de marzo, una exposición de pintura china de exportación. La muestra, que ha pasado previamente por Palencia y Valladolid y que está compuesta por 26 obras, podrá visitarse los días laborales en horario de 19:30 a 21:30 horas y de 12 a 14:00 horas los festivos.

Según se apunta en el catálogo de dicha exposición, "el Museo Oriental del Real Colegio de PP. Agustinos de Valladolid, es la mejor colección artística del Extremo Oriente existente en España. Son conocidas en chino como pinturas "Fan Kwae", un término peyorativo que los cantoneses utilizan para referirse a los extranjeros (significa "Diablo rojo"). La pintura "Fan Kwae" es aquella producida por los artistas extranjeros en China, así como la realizada por artistas chinos al estilo occidental, para la exportación. Este tipo de arte se desarrolló fundamentalmente en Cantón. Otro centro de producción fue Macao, y a partir de 1850, también Hong Kong y Shanghai".

De esta colección de pinturas chinas de exportación del Museo Oriental- que son un total de 358- se exponen en esta muestra itinerante 131. De ellas 18 son acuarelas sobre papel chino y las restantes 113 son



Interesante exposición en Caja España.

aguadas realizadas en papel de "tong-cao" o "tin-sin".

En el proceso de realización de estas pinturas, solían intervenir varios artistas del estudio. Era, podemos decir, una producción en cadena. Los modelos- que venían calcados o impresos a partir de grabados-, eran realizados en serie, repitiéndose indefinidamente. Cada artista estaba especializado en una parte del cuadro: rostros, manos, vestidos, muebles, flores...

La cronología de las obras, según comenta el director del Museo Oriental, Blas Sierra de la Calle, va desde 1830 a 1900. Las más antiguas suelen ser, por lo general, de una calidad superior y de un formato

mayor. A medida que va avanzando el s. XIX, la calidad va decayendo y el tamaño es también menor. En su mayoría se trata de obras anónimas, aunque las series de embarcaciones y flores, provienen del estudio del artista Tingqua, que trabajó en Cantón entre 1830 y 1870. La serie sobre mariposas e insectos pertenece al taller de Youqua, activo en Cantón y Hong Kong, entre 1840 y 1870.

A través de estas pinturas se nos presentan, en definitiva, los principales aspectos de la sociedad china del s. XIX (distintas etapas de la vida, estructuras del estado y sus fiestas), tal como ésta era vista por los artistas locales que trabajaban en la exportación.

Mañana, teatro en el Auditorio a beneficio de Medicus Mundi

□ LT

El grupo de teatro "Cómicos" colabora con Medicus Mundi Albacete representando la obra de W. Shakespeare "El Mercader de Venecia" mañana, a las 20:00 horas, en el Auditorio Municipal.

La actuación de mañana es una oportunidad para que los albaceteños disfruten de una brillante escenificación, participando a la vez en la mejora de la sanidad y condiciones de vida de los países del Sur.

Como ya es conocido, este grupo albacetense realiza su trabajo profesional, con obras de carácter popular y educativo, desde 1989, habiendo participado entre otros, en el Festival Iberoamericano de teatro de Cádiz de 1992 con "El retablo de El Dorado" y en el Festival de Otoño de Madrid de 1993.

Desde 1995, la compañía de teatro colabora con la Espada de Madera de Madrid en "El

enfermo imaginario" de Molière y con L. Epée de de Bois de París en "La Controverse" de Valladolid de Jean Llande Caniere (París 1995) y "Le malade imaginaire" (París 1997).

Actualmente, el grupo de reconocido prestigio, tiene tres obras en repertorio: "El Mercader de Venecia", "El Rey Lear" y "Cuentacuentos". Todas ellas con gran reconocimiento por parte del público, tal y como se puso de manifiesto en las representaciones que durante la pasada Feria realizaron con la primera de estas tres obras.

Por todo lo anterior, esta Organización No Gubernamental agradece tanto el apoyo de esta compañía teatral, como de "El Corte Inglés" y de "Caja Murcia" por su colaboración a la realización de esta actividad, la cual contribuye a la buena marcha de los proyectos de desarrollo que se están llevando a cabo en Burkina y Cuba.

Mañana, tertulia flamenca con José Maya y M. Angel Cortés

□ LT

La tertulia flamenca "El Altozano" ha organizado para mañana, a las 23:30 horas, en el Ateneo un nuevo recital de cantante flamenco. Para esta ocasión se contará con la presencia del cantaor granadino José Maya y de su paisano el guitarrista Miguel Angel Cortés.

José Maya ha actuado en la mayoría de los festivales que se celebran en Andalucía, y en casi toda las peñas flamencas de esta región, al tiempo que ha formado parte del elenco de los Festivales de Música y Danza de Granada. Asimismo ha grabado recientemente un disco con la colaboración de la Diputación granadina.

Miguel Angel Cortés es, junto a su hermano Paco Cortés, el guitarrista habitual de Carmen Linares. Ya actuó en esta tertulia hace dos temporadas.

Denunciando su servilismo con la Junta

El PP critica al PSOE por el tema del Giner de los Ríos

□ LT



Diputados del PP en el Pleno de la Diputación.

El PP considera "decepcionante" la posición que mantuvo el vicepresidente Evaristo Navarro, al impedir que se constituyera una comisión que planteara el establecimiento de negociaciones de transferencia del Colegio Giner de los Ríos a la Junta de Comunidades de Castilla La Mancha.

El PSOE evidencia una absoluta falta de respeto para el colectivo de personal docente del Colegio que puede ver truncadas sus expectativas de promoción profesional siendo empleados públicos como sus compañeros de la Administración Autonómica, según el PP.

"La única razón que expuso el vicepresidente para oponerse a esta medida es que resulta inadmisibles los presupuestos de la Junta de Comunidades, ahora que ya se han realizado las transferencias".

Para el PP sin embargo, lo importante es mejorar la calidad de la enseñanza como presunción de un servicio público y permitir la mejora en formación y promoción profesional de un colectivo que por ser tan reducido dentro del contexto de la Diputación Provincial, puede no ver suficientemente satisfechas sus expectativas profesionales.

Hay que recordar que el presupuesto total del Colegio Giner de los Ríos para el año 2001, asciende a 282.553. 581

ptas., teniendo adscritos a 10 funcionarios y 50 laborales. De todos estos, 23 son profesores de EGB y 9 son educadores instructores. El resto del personal atiende al funcionamiento del centro, que a su vez acoge igualmente una Residencia juvenil.

AL SERVICIO DE LA JUNTA

El PP en la Diputación confía en que los responsables del PSOE dejen de estar "a las órdenes" de la Junta de Comunidades y que sean reivindicativos ante la Administración regional. La transferencia del Colegio sería una medida correcta y adecuada para conseguir los fines que se han des-

critos.

Por otra parte, la propuesta socialista de crear una "macrocomisión" de transferencias no es más que un intento de dormir las iniciativas -tal vez hasta que la Junta de Comunidades le gobierne el PP-, que resulta absurda desde su propio planteamiento, ya que los problemas de educación, sanidad, de servicios sociales o de extinción de incendios son tan absolutamente distintos entre sí, que exigirían mesas de negociación individuales y específicas, con presencia de sindicatos especializados.

El PP proseguirá en su línea de impulsar esta iniciativa, así como la de transferir otros servicios.

El lunes, mesa redonda sobre genética al servicio del ser humano

□ LT

El próximo lunes 12 de marzo, a las 8 de la tarde, en el marco de actos de la Cámara de Comercio, tendrá lugar una mesa redonda sobre "La Genética al servicio del ser humano", organizada por la Asociación Cultural y Social Alborea. La mesa redonda será coordinada por Luis Miguel Pastor García, profesor titular de Biología Celular en la Facultad de Medicina de la Universidad de Murcia, quien planteará el dilema ético del genoma humano.

Participará en la mesa también José Manuel Juárez Gómez, decano de la Facultad de Medicina de la Universidad de Castilla-La Mancha, quien hará una exposición sobre la genética y las enfermedades cerebrales.

José Manuel Juárez Gómez es

Licenciado en Medicina y Cirugía por la Universidad Complutense de Madrid. Doctor en Medicina por la Universidad de Alicante. Ha trabajado como investigador en la Facultad de Medicina de Michigan (Estados Unidos). Catedrático de Histología en la Facultad de Medicina de la Universidad de Castilla-La Mancha donde actualmente ocupa el cargo de decano. Su actividad como investigador se centra en el estudio de la función y la patología de las células del sistema nervioso central. Es autor de treinta trabajos de investigación en este campo. Dirige un grupo de investigación que ha recibido financiación pública y privada de manera continuada desde el año 1990 hasta un total de 7 proyectos de investigación.

El otro ponente que participará en la mesa redonda es

Jorge Laborda Fernández, catedrático de Bioquímica y Biología Molecular de la Facultad de Medicina de la Universidad de Castilla-La Mancha. Abordará el tema de las patentes y la propiedad intelectual y el impacto en la medicina del futuro.

Jorge Laborda se doctoró en Ciencias Químicas por la Universidad de Zaragoza en 1987. En el año 1991 se incorporó en el Center for Biologies Evaluation and Research, Food and Drug Administration, NIH, donde se estableció como investigador independiente y consiguió una posición de Senior Investigator en plantilla. Durante sus doce años en EE.UU. el doctor Laborda ha colaborado en más diez proyectos de investigación y ha sido responsable de evaluación de investigación sobre nuevas técnicas cancerosas.

19 de Marzo día del Padre

PORQUE SE MERECE LO MEJOR



Cronómetro en Acero. Brazaletes Oyster.
Hermético hasta 100 m. de profundidad.
Automático. Cristal Zafiro. Esfera negra.

- El concurso consiste en el sorteo de un reloj Rolex, Referencia 15.200/78350
- El sorteo se celebrará ante Notario el próximo día 26/3/2001 en La Tribuna de Albacete.
- El nombre de la persona agraciada se publicará en el diario La Tribuna de Albacete el día 27 de Marzo de 2001.
- El premio se entregará el miércoles día 28 de Marzo de 2001, en la joyería MOMPÓ, Marqués de Molins, 15.
- Para participar en el concurso, deberá rellenar el cupón que figura en esta misma página y depositarlo, dentro de un sobre, o enviarlo a La Tribuna de Albacete, Paseo de la Cuba, 14. En el sobre deberá figurar, necesariamente, "Concurso LA TRIBUNA-MOMPÓ- DIA DEL PADRE".
- El premio no podrá ser canjeado por ninguno otro premio, ni por dinero en metálico.
- Entrarán en el sorteo todos los cupones que se reciban hasta las 13 horas del día 26 de Marzo de 2001 y que cumplan los requisitos antes mencionados.
- No podrán participar en el mismo los empleados de La Tribuna de Albacete ni de la joyería MOMPÓ, ni sus familiares directos.

© BUQUE 967 520 053

Recorte y deposite o envíe el presente cupón a La Tribuna de Albacete, Paseo de la Cuba, 14 y participe en el sorteo que se realizará el próximo día 26 de Marzo de 2001.

Nombre
Dirección
Teléfono

D.N.I.



Para participantes menores de edad, rellenar D.N.I. del padre o tutor.

La Tribuna
de Albacete

mompó
joyero

El delegado del Gobierno niega que haya habido desidia

Zoido dice que se están aplicando medidas estrictas en las viviendas de los funcionarios

□ LT

El delegado del Gobierno en Castilla-La Mancha, Juan Ignacio Zoido, afirmó ayer que en el momento en que la Junta de Personal de la Administración del Estado en Toledo le manifestó su preocupación por la seguridad de las viviendas de los funcionarios de prisiones adoptó "unas medidas de seguridad estrictas sobre las viviendas" y afirmó que los sindicatos son conscientes de ello "y de los buenos resultados que están dando".

Zoido respondía así a las acusaciones de "falta de inte-

rés y desidia" hechas por la Junta de Personal, que reprochaba a Zoido que desde el pasado 29 de noviembre, cuando le pidieron una reunión para abordar esa cuestión, no hubiera respondido.

ENCUENTRO PENDIENTE

El delegado del Gobierno señaló, a preguntas de los periodistas, que, además de las medidas adoptadas, estaba pendiente un encuentro con la Junta de Personal, "para observar 'in situ' la situación". Ese encuentro, según indicó Zoido se produciría en el marco de

una visita a los dos centros penitenciarios existentes en Ocaña (Toledo) y apuntó que esa visita se producirá la próxima semana.

"Los veré el día que vaya a visitar la prisión, --dijo--, pero las medidas de seguridad sobre las viviendas las adopté inmediatamente porque la seguridad, no de los funcionarios de prisiones con carácter exclusivo, sino de todos y cada uno de los ciudadanos y en especial de los que están en situación de riesgo, hay que adoptarlas con una prioridad absoluta", concluyó el delegado del Gobierno en Castilla-La Mancha.



Juan Ignacio Zoido, delegado del Gobierno.

**VOTE AL "COCHE DEL AÑO"
Y VIAJE GRATIS A MALLORCA UN FIN DE SEMANA**

**COCHE DEL AÑO 2000
en Castilla-La Mancha**

ELEGIDO POR LOS LECTORES DE

**La Tribuna
de Albacete**

El ganador será el modelo que obtenga mayor número de votos de los recibidos en los diarios La Tribuna de Albacete, Ciudad Real, Cuenca, Guadalajara, Puertollano, Talavera de la Reina y Toledo.

D/Dña. _____ Domicilio _____
Localidad _____ Teléfono _____
Provincia _____

(Estos datos sólo deben ser cumplimentados si se desea participar en el sorteo del viaje de fin de semana para 2 personas a Mallorca. En todo caso, enviar este boletín a nuestras oficinas.)

Otorga su VOTO, para la elección de "COCHE DEL AÑO 2000" en Castilla-La Mancha, al modelo que figura marcado con una X en la siguiente relación

- | | | | |
|--|--|---|--|
| <input type="checkbox"/> Alfa Romeo 156 Sportwagon | <input type="checkbox"/> Hyundai Santa Fe | <input type="checkbox"/> Opel Agila | <input type="checkbox"/> Skoda Octavia |
| <input type="checkbox"/> Audi A2 | <input type="checkbox"/> Kia Carens | <input type="checkbox"/> Opel Astra Cupé | <input type="checkbox"/> Suzuki Wagon R+ |
| <input type="checkbox"/> Audi All Road | <input type="checkbox"/> Kia Joyce | <input type="checkbox"/> Opel Corsa | <input type="checkbox"/> Toyota Avensis |
| <input type="checkbox"/> Audi A4 | <input type="checkbox"/> Kia Rio | <input type="checkbox"/> Peugeot 306 Cabrio | <input type="checkbox"/> Toyota Corolla |
| <input type="checkbox"/> BMW X5 | <input type="checkbox"/> Kia Sephia | <input type="checkbox"/> Peugeot 607 | <input type="checkbox"/> Toyota Previa |
| <input type="checkbox"/> Chrysler PT Cruiser | <input type="checkbox"/> Land Rover Freelander | <input type="checkbox"/> Renault Espace | <input type="checkbox"/> Toyota RAV4 |
| <input type="checkbox"/> Daewoo Lanos | <input type="checkbox"/> Mercedes Clase C | <input type="checkbox"/> Renault Scenic 4x4 | <input type="checkbox"/> VW Passat |
| <input type="checkbox"/> Daewoo Tacuma | <input type="checkbox"/> Mitsubishi Montero | <input type="checkbox"/> Rover 25 | <input type="checkbox"/> VW Sharam |
| <input type="checkbox"/> Ford Galaxy | <input type="checkbox"/> Mitsubishi Montero iO | <input type="checkbox"/> Rover 45 | <input type="checkbox"/> Volvo Cross Country |
| <input type="checkbox"/> Ford Mondeo | <input type="checkbox"/> Nissan Almera | <input type="checkbox"/> Seat Alhambra | <input type="checkbox"/> Volvo S40/V40 |
| <input type="checkbox"/> Hyundai Accent | <input type="checkbox"/> Nissan Máxima QX | <input type="checkbox"/> Seat Arosa | <input type="checkbox"/> Volvo V60 |
| <input type="checkbox"/> Hyundai Atos Prime | <input type="checkbox"/> Nissan Tino | <input type="checkbox"/> Skoda Fabia Combi | <input type="checkbox"/> Volvo V70 |
| <input type="checkbox"/> Hyundai Elantra | | | |

Fecha de votación: 23 de febrero al 14 de marzo de 2001 Fecha tope de recepción de boletos: 15 de marzo de 2001

(Este Boleto será válido aunque no hayan sido cumplimentados los datos personales, siempre y cuando sólo tenga marcada con X una casilla)

El Observatorio Juvenil de Consumo denuncia los abusos en la compraventa de viviendas

□ LT

El Observatorio Juvenil de Consumo del Consejo de la Juventud de Castilla-La Mancha ha advertido de la existencia de "numerosas irregularidades legales" en los contratos de compraventa de viviendas para jóvenes que han revisado en su primer año de funcionamiento y han elaborado una serie de recomendaciones. Según el Observatorio Juvenil de Consumo, en muchos casos se incluyen cláusulas o condiciones abusivas por parte de algunos vendedores que generan una situación de indefensión por parte de los compradores que, en muchos casos, desconocen cuestiones básicas que les convierten en víctimas de "la picaresca de determinados promotores de vivienda".

Así, subrayan que las irregularidades que más se repiten son las que contravienen en mayor o menor medida las leyes de protección al consumidor y señalan que el plano de la vivienda y la relación "bastante parca e imprecisa" de los materiales a utilizar que suele entregarse en el momento de la firma, contraviene varios aspectos legales.

También recuerdan que el notario que formalizará las escrituras no debe ser "impuesto" por el vendedor, sino que la Ley establece que el comprador podrá acudir "a un notario de su confianza". Otro aspecto a tener en cuenta es que los cambios que se hagan sobre el proyecto original deberán recogerse por escrito, así como la repercusión sobre el precio.

Su ingreso tendrá lugar hoy en una ceremonia oficial

Alcalá de Henares, Ciudad Patrimonio de la Humanidad

Alcalá de Henares ingresará hoy viernes en el grupo de Ciudades Patrimonio de la Humanidad, en el transcurso de una ceremonia oficial que tendrá lugar a las siete de la tarde en el Salón de Plenos del Ayuntamiento y a la que asistirán, entre otros, los alcaldes de Cuenca, José Manuel Martínez Cenzano y de Toledo, José Manuel Molina.

□ LT



Vista panorámica de Toledo, una de las ciudades que integran el grupo desde el año 1993.

Este grupo fue creado el 17 de septiembre de 1993 por las autoridades municipales de Ávila, Cáceres, Salamanca, Santiago de Compostela, Segovia y Toledo. Más tarde se incorporaron Córdoba (1996) y Cuenca (1998).

El alcalde de Alcalá, Manuel Peinado, estará acompañado en esta ceremonia por los primeros ediles de las otras ciudades Patrimonio de la Humanidad, como Agustín Díaz de Mera, alcalde de Ávila; José María Saponi, de Cáceres; Rosa Aguilar, de Córdoba; José Manuel Martínez Cenzano, de Cuenca; Julián Lanzarote, de Salamanca; José Antonio Sánchez Bugall, de Santiago de Compostela; José Antonio López Arranz, de Segovia; y José Manuel Molina, de Toledo.

La ceremonia estará precedida por una reunión que mantendrán también hoy en Alcalá de Henares los alcaldes de las nueve ciudades españolas que son Patrimonio de la Humanidad, en la que se aprobará el acta de la sesión anterior celebrada el 7 de noviembre pasado

en Córdoba, y donde se aprobó por unanimidad aceptar la candidatura de Alcalá de Henares para ingresar en este grupo.

Tras un encuentro informativo, los alcaldes de todas estas ciudades serán recibidos por el presidente de la Comunidad de Madrid, Alberto Ruiz-Gallardón, con el que también almorzarán.

Ya por la tarde se llevará a cabo la firma del acta de ingreso de Alcalá de Henares en este grupo de ciudades, y más tarde asistirán a un recital de ópera a cargo de la orquesta y coros de la Sociedad Lírica Complutense, en la iglesia del Colegio de San José de Carac-

ciolos.

PROYECTO DE DINAMIZACIÓN TURÍSTICA

Por otra parte, el Plan Director Estratégico del Proyecto de Dinamización Turística de la ciudad de Guadalajara incluye un total de 38 proyectos y cuantifica la inversión necesaria en 2.000 millones de pesetas, según anunció ayer el alcalde de la capital alcarreña, José María Bris, durante la presentación del Plan en el que estuvo acompañado del concejal de Turismo, Jesús Orea. Ambos se mostraron convencidos de que contará con el visto bueno de la Comunidad y,

finalmente, del Ministerio de Economía, para poder ponerlo en marcha. De la totalidad de proyectos que incluye el Plan, el Ayuntamiento ha priorizado 22, que requerirían una inversión de 621 millones de pesetas. Estas ejecuciones prioritarias se han clasificado en cinco grupos, que incluyen actuaciones de puesta en valor y uso de recursos histórico-artísticos, por importe de 264 millones; y otras actuaciones de puesta en valor y uso de recursos medioambientales, por 157 millones. Asimismo, dentro de estos grupos figura la creación y mejora de instalaciones y equipamiento de servicios, transportes y comunicaciones.

Las carreteras de Ciudad Real recuperan la normalidad tras el temporal

□ LT

Las ocho carreteras de la provincia de Ciudad Real, pertenecientes a las redes provincial y autonómica, que se encontraban cerradas al tráfico a causa del temporal de los últimos días quedaron ayer jueves abiertas de nuevo y sólo en una de ellas persistían dificultades que obligaban a circular a velocidad moderada, según ha informado la Subdelegación del Gobierno en la provincia.

Así, el único tramo de carretera en la que aún persistían los problemas, aunque se podía circular, se situaba en torno al kilómetro 275 de la N-430, entre Luciana y Piedrabuena, donde era preciso moderar la velocidad.

Roban objetos por valor de 12 millones de una empresa de Almagro

□ LT

El propietario de una empresa de complementos de baño instalada en Almagro (Ciudad Real) ha denunciado ante la Guardia Civil el robo de diversos artículos y vehículos por un valor total de 12 millones de pesetas, según ha informado la Subdelegación del Gobierno en la provincia.

Según el denunciante, el robo se produjo en la madrugada del martes al miércoles y los autores del mismo se apoderaron de un camión y un turismo, valorados en 8 millones de pesetas, así como varios artículos que valoró en otros cuatro millones.



ALMUDENA MARIA GARCIA ALBERTOS

(Estudiante de Farmacia)

Murió y resucitó el día 1 de Marzo de 2001, a los 20 años de edad.

D.E.P.D.

Sus padres, José y Ana María; hermanos, José Ramón y Ana; abuelos, tíos y primos.

AGRADECEN el apoyo y consuelo recibidos.

Madrid, Marzo de 2001



EXCMO. AYUNTAMIENTO DE CHINCHILLA (Albacete)

Redactado el proyecto para la modificación de las Normas Subsidiarias vigentes en este Ayuntamiento para Regular la construcción en terreno rústico, en este término municipal.

1º Iniciar la tramitación del correspondiente expediente para la Modificación de las Normas Subsidiarias vigentes.

2º Abrir un período de información pública durante un plazo de un mes, mediante edicto publicado en el Diario Oficial de Castilla-La Mancha, y en uno de los diarios de los de mayor circulación de la provincia, para que pueda ser examinado y formularse cuantas alegaciones sean oportunas, así como notificar personalmente la presente resolución a los propietarios y demás interesados directamente afectados por el mismo.

3º Una vez transcurrido el plazo de exposición se someterá a su aprobación inicial por el Ayuntamiento Pleno.

Lo que se hace público para general conocimiento a los efectos previstos en el art. 36.2 A) de la Ley 2/1998, de 4 de junio, de Ordenación del Territorio y de la Actividad Urbanística, quedando el expediente expuesto en la Unidad Administrativa de Urbanismo

CHINCHILLA DE MONTEARAGON, 5 de Marzo de 2001

EL ALCALDE,

Fdo. Vicente Martínez Correoso

ORACION AL ESPIRITU SANTO

Tú que me aclaras todo, que iluminas todos los caminos, para que yo alcance mi ideal. Tú que me das el don divino de perdonar y olvidar el mal que me hacen y que en todos los instantes de mi vida estás conmigo, yo quiero, en este corto diálogo, agradecerte por todo y confirmar, una vez más, que nunca quiero separarme de Ti, por mayor que sea la ilusión material. Deseo estar contigo y todos mis seres queridos, en la gracia perpetua. Gracias por tu misericordia para conmigo y los míos. (La persona deberá rezar esta oración durante tres días seguidos sin decir el pedido: dentro de los tres días será alcanzada la gracia por más difícil que sea. Publicar en cuanto se reciba la gracia).

Agradece las gracias alcanzadas

A.G.S.

En la clausura de una jornada sobre formación en Toledo

Zoido subraya las políticas del Gobierno para lograr la integración de la mujer

□ LT

El delegado del Gobierno en Castilla-La Mancha, Juan Ignacio Zoido, ha ofrecido al Ayuntamiento de Toledo "toda la colaboración del Gobierno" en materia de políticas de integración de la mujer para impulsar su acceso al mundo laboral y evitar su exclusión por aspectos como la maternidad.

Zoido, acompañado del alcalde de Toledo, José Manuel Molina, clausuró ayer a mediodía la jornada técnica sobre "formación ocupacional y la incorporación de la mujer al mundo laboral", organizada por el Ayuntamiento y el Ministerio de Trabajo, con motivo del Día Internacional de la Mujer.

El delegado del Gobierno aludió en su intervención a la última reforma laboral aprobada por el Ejecutivo que preside José María Aznar y subrayó de ella las medidas que incorporan una "discriminación positiva" para potenciar la incorporación de la mujer al mercado laboral.

En la jornada han participado alrededor de un centenar de mujeres pertenecientes a las escuelas taller y talleres de empleo que se imparten en Toledo, quienes han apuntado la necesidad de escuchar a la mujer en mundo laboral y tener en cuenta sus aportaciones, según indicó Ana Sánchez



Zoido ofreció al Ayuntamiento de Toledo la colaboración del Gobierno en este asunto. EFE

en la presentación de las conclusiones de la Jornada.

LENTITUD DE LOS AVANCES

Asimismo, se reflexionó sobre la lentitud en los avances para la integración laboral de la mujer, la falta de valoración laboral que padece el colectivo, lo que se traduce en una desigualdad en salarios y con-

diciones y reclamaron más recursos sociales para las mujeres, especialmente en determinadas etapas de su vida, como la maternidad.

Por su parte, el alcalde de Toledo, José Manuel Molina, recordó la "aceleración" que han registrado en las últimas décadas los esfuerzos para conseguir la igualdad de la mujer y señaló que, a pesar de ser un hecho aprobado por el ordena-

miento jurídico, todavía existe más paro femenino y sus condiciones laborales son distintas.

Molina, tras elogiar la labor realizada por las participantes en la jornada, anunció que "no será la última" y subrayó que el hecho de que el setenta y cinco por ciento de las participantes en las escuelas taller logre su inserción laboral "demuestra la total adecuación de los programas".

La Diputación de Toledo impulsará la actividad del campo de tiro "La Bastida"

El presidente de la Diputación de Toledo, Miguel Ángel Ruiz-Ayúcar ha nombrado diputado de Juventud y Deportes, Manuel Fernández, nuevo presidente de la Comisión Técnica de las Instalaciones Deportivas del campo de tiro de "La Bastida".

Según ha informado la Diputación Provincial, este nombramiento responde a la intención de la Corporación Provincial de impulsar la actividad del campo de tiro, que estará dirigido por José González Rodelgo.

En este sentido, próximamente se suscribirán convenios de colaboración con la Policía Nacional, Guardia Civil y Policía Local, para que sus efectivos puedan realizar allí prácticas de tiro. También se pretende suscribir convenios similares con las distintas federaciones y clubes de tiro de la provincia.

Antes de su utilización, el campo de tiro deberá acondicionarse, para lo que se ha presupuestado unos 60 millones de pesetas para este año, una cifra que puede aumentar o disminuir en función de la demanda de uso que tengan las instalaciones.

La compañía 'Pocacoña' amenizará hoy la entrega de los premios del Teatro Rojas de Toledo

La compañía 'Pocacoña' será la encargada de amenizar este viernes la entrega de los premios del Teatro de Rojas de su novena edición, con la puesta en escena del espectáculo "Pocacoña y Punto", basado en la realización de los mejores gags de sus montajes anteriores.

Esta compañía forma parte de la Asociación de Compañías de Teatro Profesional de Cataluña junto con otras como Dagoll Dagom, Tricicle, Vol.Ras o Els Joglars, y aunque no es tan conocida como las anteriores, sus trabajos sobre el escenario ("Muchas Gracias", "Stand de Pocacoña" y "Matrícula de Humor") han llevado a decir a Paco Mir (de Tricicle) que "si no fuera Tricicle intentaría ser un Pocacoña". Según ha informado el teatro, el trío que compone esta compañía traerá al coliseo toledano un espectáculo ágil, diferente y, sobre todo, muy divertido, haciendo que la entrega de galardones del Teatro de Rojas, no deje indiferente a nadie.

BALONCESTO

PABELLON "PARQUE SUR"

SABADO, 10 MARZO 19,00 HORAS

1ª DIVISION NACIONAL

C.B. CINCO & MADRIGUERAS

DOMINGO, 11 MARZO 12,00 HORAS

2ª DIVISION AUTONOMICA

C.B. CINCO & C. RURAL LA RODA

AYUNTAMIENTO DE ALBACETE

ANUNCIO

Pruebas selectivas para la provisión mediante nombramiento interino de una plaza de Técnico de Nivel Superior de Seguridad en Prevención de Riesgos Laborales de este Excmo. Ayuntamiento de Albacete, de acuerdo con las siguientes:

BASES

1º Condiciones de los aspirantes:

- Ser español, o de otro Estado de la Unión Europea en los supuestos en que una disposición general o municipal lo prevea de manera expresa.
- Ser mayor de 18 años y no exceder de 60.
- Titulación exigida: Titulado Universitario Medio o Diplomado Universitario, con la titulación de técnico de Nivel Superior en PRL, con la especialidad de Seguridad.
- No padecer enfermedad o defecto físico que impida el ejercicio de sus funciones.
- No haber sido separado mediante expediente disciplinario del Servicio del Estado, Comunidades Autónomas o Entidades Locales, ni hallarse inhabilitado para el ejercicio de la Función Pública.

2º Características de la plaza:

Puesto de trabajo: Técnico de Nivel Superior en PRL, con la especialidad de Seguridad.

Retribución Mensual: Las correspondientes a su categoría y puesto de trabajo.

3º Período de duración del nombramiento interino:

La duración de la interinidad, será hasta que se cubra la plaza en la próxima Oferta de Empleo Público, o se adscriba a la misma a un funcionario de carrera.

4º Proceso de selección:

El que figura en los Anexos I y II de las Bases elaboradas al efecto y que quedan a disposición de los interesados en el Negociado de Registro General e Información de este Ayuntamiento, sito en la Planta Baja.

5º Presentación de solicitudes:

Las solicitudes para formar parte en el proceso selectivo deberán presentarse dentro de un plazo de 10 días a partir de la publicación del presente Anuncio en los diarios La Tribuna y La Verdad, únicos medios que se utilizarán para cumplir el requisito de publicidad, en horas hábiles de Oficina en el Registro General de este Excmo. Ayuntamiento, debiendo adjuntar a la solicitud los méritos que se aleguen mediante documento original o fotocopia debidamente compulsada.

6º Pruebas de selección:

Los aspirantes deberán presentarse en el Centro Socio-Cultural del Barrio del Ensanche, sito en la C/ Arquitecto Vandelvira, 75 de esta ciudad, el día 5 de Junio de 2001, a las 19'00 horas.

7º Relación de admitidos y excluidos. Composición Tribunal Calificador:

La relación de admitidos y excluidos, y la composición del Tribunal Calificador, serán expuestas al público en el Tablón de Anuncios de este Ayuntamiento y en el Centro Socio-Cultural del Barrio del Ensanche, lugar de celebración de las pruebas.

Albacete, 28 de febrero de 2001
EL ALCALDE.



AYUNTAMIENTO DE ALBACETE

ALMANSA

El equipo de gobierno procederá a la venta

Empresas privadas se beneficiarán de la madera quemada en la Sierra

El concejal y portavoz socialista Francisco Pardo anunció que el aprovechamiento de toda la madera quemada en la sierra de Almansa el pasado verano, sería adjudicado finalmente a varias empresas. Con esta decisión, Pardo se retracta de sus anteriores afirmaciones cuando aseguró que nadie ni empresa alguna ganaría una sola peseta con la madera de los pinos quemados de Almansa.

□ LUIS BONETE

El pasado verano, cuando la sierra de Almansa ardía como consecuencia de varios incendios provocados, desde el grupo de gobierno socialista, en un momento de gran tensión y calor, se recordó a la opinión pública y de paso a los que pudieran tener algún "interés" en el siniestro, que nadie, absolutamente nadie iba a sacar una sola peseta de la madera quemada de la sierra almanseña. Parece ser que los socialistas pensaban dejar los pinos carbonizados en el monte, como recuerdo a las generaciones futuras del mayor desastre que han sufrido jamás los montes de Almansa. Pero la realidad es otra bien distinta; han pasado unos meses, y la sierra y sus ediles parecen haberse olvidado lo suficiente para poder ver con objetividad que el único destino que puede tener un pino carbonizado, por bien de los que han quedado indemnes, es el aserradero. Precisamente ese -entre otros- uno de los motivos que lleva a los pirómanos y/o a las mafias que encargan pegar fuego al monte: el puro y duro beneficio económico del negocio de la madera quemada y el posterior aprovechamiento del mismo. Lo sabe todo el mundo, lo sabían los gobernantes almanseños y el lucero del alba por ello, finalmente, lo único que queda es pasar por el tubo, contratar a alguna empresa especializada en recogida de "cadáveres" vegetales y esperar el milagro de que dentro de unos años, lo que se plante de nuevo, lo vean verde y frondoso los que nos sigan.

En este contexto se ha expresado el portavoz socialista del Ayuntamiento de Almansa, Francisco Pardo, el cual, ha justificado la decisión adoptada de vender la madera quemada en los "indiscutibles" informes emitidos por los técnicos (aquí en Almansa, los concejales le hacen caso a los técnicos cuando les conviene;



El verano pasado ardía la sierra almanseña, consecuencia de varios incendios provocados.

recordar el caso de los informes técnicos sobre el teatro Regio), los cuales, según Pardo, aseguran que es perentorio el arranque de la madera quemada para evitar, entre

otras cosas, problemas y plagas a la masa forestal que ha quedado indemne.

Pardo, primer Tte de alcalde, justificó el hecho de aprobar la redacción de dos pliegos

de condiciones a través de los cuales varias empresas se harán cargo de toda la madera abrasada de la sierra, en dos informes de técnicos municipales. Esta decisión, fue adoptada en una de las últimas sesiones llevadas a cabo por parte de la Comisión de Gobierno toda vez que sobre la mesa del órgano rector de la municipalidad estaba ya la petición firme de una empresa para poderse hacer cargo de todos los pinos quemados.

Como no podía ser de otra manera, el Partido Popular, a través de su concejala Isabel Millán, ha salido al paso de esta decisión criticándola públicamente debido a que el propio Tte. de alcalde socialista ya manifestó durante el incendio y una vez finalizado este, que nadie sacaría una sola peseta de beneficio de los incendios producidos en la sierra almanseña.

Ahora la polémica esta servida, y Francisco Pardo se justifica asegurando que es imprescindible el tomar algún tipo de medida ecológica con respecto a la madera quemada que puebla la sierra de Almansa, ya que según se asegura en los informes técnicos, es necesario

el proceder a retirar la madera quemada para que se propicie el que se regenere la masa boscosa quemada, por otra parte, los expertos opinan que al retirar los arboles quemados, se evitaría el nacimiento y propagación de algún tipo de plaga que afectaría, sin duda, a los pinos sanos que no se han visto afectados por el fuego.

Según explicó el Tte. de alcalde Francisco Pardo, se están tomando las medidas oportunas para que todas las actuaciones que por parte de las empresas se lleven a cabo en la sierra, lo sean a través de recursos humanos y animales, evitando de todo punto la entrada de maquinaria pesada en la zona siniestrada. Paco Pardo confirmó la existencia de los mencionados informes técnicos diciendo: "Tenemos en nuestro poder dos informes de los técnicos municipales de fecha 28 de marzo del 2000 y otro de fecha 25 de octubre del 2000, en el que nos recomiendan encarecidamente al equipo de gobierno que, en aras de mejorar la reforestación espontánea de la zona quemada procedamos a una inmediata actuación tendente a sacar toda la madera quemada".

Evitar la especulación y el aprovechamiento económico

Para tratar de evitar la especulación y aprovechamiento económico desmesurado, Francisco Pardo anunció que el Ayuntamiento de Almansa haría un concurso público para conceder el contrato, al menos, a tres empresas diferentes a la vez que dividía la superficie quemada en tres áreas de extracción. "Desde mi punto de vista -dijo Pardo- la extracción se puede hacer de varias formas. Si adjudicáramos directamente a una empresa favoreceríamos la especulación -ya hemos tenido peticiones al respecto, reconoció-, pero lo que vamos a hacer es sacar a subasta para que sean hasta tres o cuatro empresas las que actúen y procedan en varias áreas a extraer toda la madera quemada".

Finalmente, Pardo desestimó las críticas vertidas por parte de la concejala popular Isabel Millán, a la que acusó de no tener ni idea de lo que decía. "Es curioso observar -dijo Pardo- como las críticas del PP son directamente proporcionales a la envergadura de la crisis interna que en estos momentos atraviesan en su agrupación local".

"La concejala popular Isabel Millán, no sabe lo que dice, si estuviera bien enterada se habría evitado el hacer el ridículo en su última comparecencia pública ante los medios", terminó.

Tienen programadas varias salidas este mes

Excursión de la Asociación de Amigos de Paterna del Madera

□ LT

Recientemente, en la Casa Cultural de Paterna del Madera se reunieron unas 100 personas para llevar a cabo una excursión, convocados por la Asociación de Amigos de la localidad. El recorrido consistió en visitar el Tejo Viejo, que desde ahora debe constituir un símbolo para nuestro municipio ya que no en vano es posible que sea el árbol más longevo de toda la provincia de Albacete, y por tanto el objetivo es conseguir que sea calificado como Monumento Natural. Así pues, la actividad primera fue, necesariamente, el darlo a conocer y divulgar sus características, significado y ubicación, y por ello nada mejor que iniciar la larga andadura visitándolo.

Comenzamos -dicen los miembros de la Asociación- a andar desde El Masegosillo -a unos 5 km. de Paterna-, subimos por la pista de la Juanfría hacia la Lagunilla, que hacía mucho tiempo que no la habíamos visto con agua. Nos detuvimos en El Chorraero y en La Juanfría, para disfrutar del espacio de la naturaleza. Desde La Lagunilla bordeamos Torcarraya hasta el portillo que da vista a la llamada Cocota del barranco del Ciervo (frente a la Tala Gasco); desde este punto, campo a través fuimos hasta el Tejo Viejo, árbol singular que puede ser milenario. Todo este recorrido lo hicimos sobre la nieve y rodeada de ella, lo cual aumentó el placer de los sentidos.

De regreso bajamos por el barranco -preciosa fuente del Barranco del Ciervo- hasta la pista de Las Hoyas del Pino y una vez aquí, subimos por la carretera al Cortijo Tortas, a comer en casa de la María. Nada que comentar sobre las delicias culinarias que degustamos -eso es sabiduría y no lo que se vierte en pesados manuales por "sesudos" escritores-.

A destacar el buen ambiente que reinó durante todo el día, a pesar de algún tramo del camino que se hizo especialmente dificultoso para los caminantes. Durante ese día aproximadamente se hicieron nuevos socios unas 25 personas de las que compartieron el día con nosotros.

PROGRAMACIÓN

Por otra parte, el próximo 15 de marzo, dentro de los actos programados con ocasión de la Semana de Fallas, la Casa de Castilla-La Mancha en Valencia ha incluido la presentación del libro Paterna del Madera.



Una de las numerosas excursiones que realiza la Asociación de Amigos de Paterna.



Presentación de la Asociación en el Centro de Castilla-La Mancha en Barcelona.

La Sierra del Agua y de la Asociación "Amigos de Paterna del Madera". Al finalizar las intervenciones de rigor, se celebrará un Vino de Honor para estrechar lazos con los paisanos que habitan en la cercana capital valenciana. Para el sábado, 24 de marzo, la Asociación ha programado otra excursión, cuyo itinerario consistirá en llegar a El Encebrico, la aldea de Perinés, para pasar por la base del puerto de las Crucetillas e ir a visitar el Pino del Toril.

Finalmente la comida tendrá lugar previsiblemente en El Batán del Puerto.

Visita a la Casa de Castilla-La Mancha en Barcelona

El pasado día 24 de febrero, la Asociación Amigos de Paterna del Madera, invitados por la Casa de Castilla-La Mancha de Barcelona, visitó la ciudad condal y ante unas 250 personas, entre las que se encontraban numerosos naturales de Paterna que actualmente viven en Barcelona, presentó, además del libro Paterna del Madera. La Sierra del Agua, las actividades que tiene programadas para este año. El acto fue presentado por el presidente de la Casa, Félix García Navarro e intervinieron los responsables de cultura del Centro Regional y el autor del libro, Ángel Nacle.

Puestos a disposición de la Junta los terrenos para la piscina cubierta de La Roda

□ LAM

El pleno extraordinario de la Junta de La Roda dio el visto bueno a la adjudicación de los terrenos donde se ubicará la futura piscina climatizada municipal.

Con el fin de ajustarse a las condiciones demandadas por la Consejería de Cultura y Deportes, se ha resuelto aceptar dos solares con el fin de determinar en cual de ellos podría desarrollarse el proyecto más adecuado para las necesidades de La Roda, de cuyo interior del Campo Municipal de Deportes, mientras que otro está ubicado en la calle Alfonso XII, a continuación de las instalaciones del Colegio Público Tomás Navarro Tomás. Ambos terrenos reúnen condiciones marcadas al cumplir de una pendiente superior al 5% y no tratarse de terreno de carácter rocoso ni inabarcables, abarcando ambas superficies superior a los 100 metros cuadrados y cumpliendo todos los requisitos del planeamiento urbanístico municipal vigente para su inmediata construcción.

Además el pleno dio el visto bueno a la adjudicación de un contrato de arrendamiento local destinado a la creación de un Centro Juvenil; contrato que fue adjudicado a la oferta que fue presentada por los propietarios del antiguo cine Rialto.

Mediante este contrato el arrendador y arrendatario establecen un compromiso para los próximos 15 años y el cual durante el primer año no se efectuará pago alguno con el fin de dadas las obras que se desarrollarán en el mismo, obras que darán comienzo en la mayor brevedad.

INAUGURACIÓN DEL NUEVO POLIDEPORTIVO

Por otra parte, el próximo lunes día 12 de marzo a las 18,30 horas, tendrá lugar un acto oficial de inauguración del nuevo Pabellón Polideportivo "Juan José Lozano Jareño", acto al cual han sido invitadas numerosas autoridades y será presidido por la presidenta del Senado, Esperanza Aguirre.

Con este motivo, la Concejalía de Deportes del Ayuntamiento de La Roda hace un llamamiento a todo el pueblo de La Roda, y especialmente a los amantes del deporte, para asistir a esta inauguración que supone un homenaje al almerodense Juan José Lozano y el cual participarán jóvenes deportistas de la localidad.

En los últimos tiempos viene trabajando en La Roda en promoción del deporte, de importantes infraestructuras que han visto la luz en los últimos años y otras, que ya se han planificado, y podrían concretarse en breve.

Según indicó la diputada Nieves Arriero

El PSOE emprenderá una campaña para erradicar los malos tratos

La diputada regional, portavoz del área de Bienestar Social, Nieves Arriero anunció en Villarrobledo que el PSOE emprenderá una campaña informativa para intentar erradicar la lacra de los malos tratos a las mujeres. La medida dará comienzo el próximo 25 de abril con la instalación de mesas informativas en las distintas localidades de provincia de la región castellano-manchega.

□ TERESA JIMENEZ

La diputada regional y secretaria del área de mujer en la ejecutiva Socialista, Nieves Arriero acompañada de la parlamentaria María del Carmen Romera y del portavoz del PSOE en el Ayuntamiento de Villarrobledo, José Antonio Cabañero Losa comentó algunas de las actividades programadas desde el PSOE en la localidad.

Nieves Arriero participó también en las actividades programadas por el Centro de la Mujer para conmemorar el Día Internacional de la Mujer durante los últimos días desarrollados en la localidad.

La parlamentaria socialista Nieves Arriero manifestó en Villarrobledo que el PSOE ha sido pionero en la defensa e igualdad entre hombres y mujeres del mismo modo que a partir del próximo 25 de abril se instalarán mesas informativas en las capitales de provincia.

La actividad promovida por el PSOE está abierta a cualquier tipo de asociación u organización y tiene por objeto la divulgación y programación de las leyes sobre los malos tratos a mujeres.

Arriero explicó que el problema de agresiones a las mujeres es un problema de todos y comentó que el Partido Socialista Obrero Español contribuirá con esta iniciativa para formar al colectivo de mujeres en Castilla-La Mancha e intentar erradicar la lacra existente.

Arriero se mostró convencida de que municipios como Villarrobledo se sumaran a este tipo de actividades, en este sentido manifestó que el PSOE responderá a la Federación de Municipios y Provincias (FEMP) que cada vez que se produzca un caso de malos tratos y muerte de una mujer se abra un caso de un minuto de



Nieves Arriero, diputada regional y secretaria del área de Mujer.

silencio en cada uno de los municipios de Castilla-La Mancha, en Villarrobledo la actividad estaría organizada por las integrantes de las seis asociaciones de mujeres existentes en la localidad, según manifestó María del Carmen Romera.

III PLAN DE IGUALDAD

La diputada regional y secretaria de la Mujer en la ejecutiva del PSOE explicó que el III Plan de Igualdad de Hombres y Mujeres que se está desarrollando para Castilla-La Mancha contempla medidas positivas y de alternativa para el colectivo con presupuestos específicos.

Nieves Arriero manifestó que el III Plan de Igualdad recoge medidas transversales que comprometen a todas las Consejerías de cara a conseguir la igualdad de hombres y mujeres en la política, el trabajo, la Cultura y la familia haciendo hincapié en la Ley de prevención que entrará en las cortes en marzo.

Se trata de una Ley integral dentro de las competencias del Gobierno regional que considerará por igualdad la sensibilización, concienciación y educación de los ciudadanos así como la atención de las víctimas y la readaptación de los agresores.

Nieves Arriero se mostró

convencida, al igual que el partido político al que representa, de que un hombre agrede a una mujer porque la considera inferior no porque tenga problemas de alcoholismo, desempleo o drogadicción, a su juicio, "la Ley protege muchísimo a las víctimas y sus herederos, la violencia doméstica es una clase más de terrorismo".

La diputada regional Nieves Arriero comentó que otra de las actuaciones promovidas por el PSOE en la región estará

dirigida a la afiliación de mujeres dentro del Partido Socialista que se realizará mensualmente para intentar que todos los cargos públicos y políticos se comprometan a afiliarse al mes una mujer al partido de forma que en el 2003 coincidiendo con los comicios municipales y regionales cada secretario provincial cuente con una "cantera" de mujeres que, a su juicio, "están deseando tener presencia para apoyar el proyecto Socialista".

Celebración del Patrón de los Bomberos, San Juan de Dios

El Servicio de Extinción y Prevención de Incendios (SEPEI) celebró en la jornada de ayer el día del patrón, San Juan de Dios, con diversas actividades deportivas y de ocio en las que participaron los distintos servicios operativos locales, Guardia Civil, Policía Local y Protección Civil de Villarrobledo.

Como es tradicional la celebración que tuvo lugar, durante toda la jornada, en las instalaciones del Parque Comarcal de Villarrobledo contó además con la presencia de autoridades políticas del Gobierno y la

oposición en el Ayuntamiento así como diversos colectivos sociales y empresariales de la localidad. La conmemoración del patrón de los Bomberos fue celebrada también en el Parque Comarcal de Villarrobledo por miembros del SEPEI de las poblaciones de Alcaraz y Albacete, del mismo modo los servicios operativos de Tráfico en la población vecina de Las Pedroñeras, miembros del servicio de emergencia 061 de Villarrobledo y Protección Civil de Sante asistieron también a la celebración del patrón de los Bomberos de Villarrobledo.

Esta semana quedará constituida la comisión técnica del Hospital Comarcal de Villarrobledo

□ TERESA JIMENEZ

El portavoz de la Plataforma pro-Hospital comarcal, Miguel Sanz y los portavoces del PSOE, José Antonio Cabañero Losa y del PP, Vicente Acacio se reunieron ayer con el delegado del Gobierno Juan Ignacio Zoido y el director territorial del INSALUD, Alfonso Noblejas en Toledo.

Miguel Sanz, en declaraciones a La Tribuna, se mostró muy satisfecho del resultado de la reunión en la que, según dijo, "hubo un compromiso firme de los responsables políticos y sanitarios".

Sanz manifestó que tanto el delegado del Gobierno como el director territorial confirmaron el compromiso de trabajar junto a la Plataforma y para la comarca de Villarrobledo tanto desde la Junta de Comunidades de Castilla-La Mancha como desde el INSALUD, según el portavoz de la Plataforma, "se trabajará codo con codo y de la mano en el tema sanitario de Villarrobledo".

Se trata de constituir en esta misma semana y de forma inminente la comisión técnica que determinará las necesidades sanitarias de la comarca. Sanz manifestó que la presentación oficial de la comisión técnica se realizará en los próximos días en Villarrobledo por los representantes del gobierno regional y del INSALUD.

El portavoz de la Plataforma, Miguel Sanz, aseguró que se espera para principios de la semana próxima la visita a Villarrobledo de Juan Ignacio Zoido, delegado del Gobierno, Alfonso Noblejas, director territorial del INSALUD y Fernando Lamata consejero de Sanidad en la Junta de Comunidades de Castilla-La Mancha.

Para el portavoz de la Plataforma esta visita será la confirmación oficial, con documentos firmados por los responsables políticos y sanitarios, que servirá para poner la primera piedra del Hospital comarcal de Villarrobledo.

Se han celebrado reuniones con José Moreno Moya

Planifican la seguridad durante la Semana Santa

La Concejalía de Seguridad Ciudadana y los representantes de las asociaciones de Cofradías y Peñas han celebrado varias reuniones en las que se está planificando la seguridad de la próxima Semana Santa, así como diferentes aspectos relacionados con el tema. Por otro lado, las actividades pasionales van cobrando cada vez más protagonismo, esta tarde se presentará el libro que la Asociación de Hermandades ha editado sobre la imagerie procesional y han comenzado las actividades de la Escuela e Tamborileros.

ANGEL ROMERO

La seguridad durante los próximos días de Semana Santa es un apartado muy significativo, al que este año se le está dedicando por parte de la Concejalía de Seguridad Ciudadana una atención especial. A tal efecto ya se han celebrado varias reuniones entre el titular de esta área, José Moreno Moya y los responsables de las asociaciones de Cofradías, Rafael Marín Pérez y Peñas de Tamborileros, Luis Manuel López Martí, con el fin de ir planificando las diferentes intervenciones a realizar, especialmente en lo que afecta a las procesiones y tamboradas, ya que dentro de unas semanas, cuando los días pasionales estén más próximos, tendrá lugar la habitual reunión de la Junta Local de Seguridad, presidida por la subdelegada del gobierno, en la que participa-



José Moreno Moya, concejal de Seguridad Ciudadana.

rán los diferentes estamentos implicados en un aspecto tan importante.

Los encuentros que hasta ahora se han realizado tienen como finalidad establecer las pautas a seguir en la celebración de los actos indicados, escuchando lo que al respecto han manifestado los responsables de las asociaciones comentadas.

E la última reunión, celebrada hace una semana se presentó un plan de trabajo donde se contempla la organización de toda la Semana Santa, incluyendo por tanto los días de celebración de tamboradas y aquellos otros en los que únicamente se realizan procesio-

nes, acordándose por todas las partes implicadas una serie de medidas con las que se pretende beneficiar al conjunto de la Semana Santa. En este sentido se resalta que, desde la Concejalía de Seguridad Ciudadana, su responsable, ha tratado de dar forma a las solicitudes y planteamientos expuestos por las asociaciones, trabajando bajo un acuerdo general.

Por otra parte, desde el Ayuntamiento se elaborará el habitual Bando de la Alcaldía, a través del cual se volverá a incidir en aquellas cuestiones ya conocidas de otros años y que afectan a la parcela de la seguridad, como es el caso del transporte de materias infla-

mables en los tradicionales "carros" de las peñas, el estado de los inmuebles que se alquilan para sedes tamborileras, horarios de tamboradas, etc.

LIBRO SOBRE LA IMAGINERÍA

Continuando con la información sobre Semana Santa, esta tarde a las ocho y media, se procederá en la Casa de la Cultura a la presentación del libro "Hellín, imagerie de la Pasión", editado por la Asociación de Hermandades, que recoge la totalidad del patrimonio procesional, además de incluir una amplia información sobre las diferentes cofradías.

Conmemoración del Día de la Mujer

Diferentes estamentos, tras haber sido comunicados, recordaron la celebración ayer del Día Internacional de la Mujer. Entre los mismos se encontraban Juventudes Socialistas y la Ejecutiva Local del PSOE de Hellín, cuya secretaria de Igualdad, Yolanda Juárez, comentó entre otros aspectos la conmemoración del 70 aniversario del reconocimiento del derecho de sufragio femenino en España, así como la contribución que han realizado los millones de mujeres, desde finales del siglo XIX, hasta la actualidad. De la misma forma se recuerda que las mujeres colaboran tanto como los hombres al desarrollo económico, social y cultural, deseándose hacerlo en un marco de igualdad plena, ya que pese a los avances conseguidos, la estructura social surgida del reparto de las tareas entre sexos, hizo que sólo los hombres se ocuparan de lo público del empleo, lo social y lo político, mientras las mujeres debían cuidar a la familia y realizar tareas domésticas, limitando todavía la participación en la igualdad.

Juventudes Socialistas apoya nueva Biblioteca

Desde Juventudes Socialistas en Hellín se ha expresado su respaldo a la reivindicación que han hecho públicamente Nuevas Generaciones del Partido Popular sobre la creación de una nueva Biblioteca municipal, acorde con las necesidades actuales de la población.

"Nos parece muy adecuada esta iniciativa, puesto que Hellín se merece una Biblioteca capaz de ofrecer un espacio para el desarrollo que entraña la misma".

DISPONEMOS del HORARIO MAS AMPLIO Y FLEXIBLE

GINNASIO SQUASH PALAS

CLASES PARA NIÑOS DESDE LOS 5 AÑOS

San Antonio, nº 7
Tf. 967 60 86 21 - Albacete

Las clases más variadas y de mayor calidad

AEROBIC - SPIN BIKE
MANTENIMIENTO - FITBALL
SQUASH - RAQUETBALL
SAUNA - SAUNA DE VAPOR
HIDROMASAJE - RAYOS UVA
MUSCULACION - MASAJE
PROBLEMAS DE COLUMNA
Y FISIOTERAPIA DEPORTIVA

Nuestra experiencia y dirección personalizada

Gimnasio ATHENEA

EXCLUSIVAMENTE FEMENINO

Tf. 967 21 71 39 y 21 62 20
Concepción, 14 - Albacete

PARA CONSERVAR Y MEJORAR SU SALUD. ¡¡Visítenos!!

ASOCIACIÓN POR LA

COLABORAR,
REDUCE
DESIGUALDADES

10 Años de
Compromiso
Solidario

PAZ Y EL DESARROLLO

Teléfono y fax: 902 11 44 94
pazydesa@alcavia.net
www.pazydesarrollo.org

La huelga ha quedado desconvocada

CC.OO. indica que se ha llegado a un principio de acuerdo en Candy Spain

□ ANGEL ROMERO

CC.OO. comunica a todos los medios de comunicación que ayer al mediodía se firmó un principio de acuerdo sobre el convenio colectivo de la empresa Candy Spain S.A. que regulará las condiciones laborales de los más de 200 trabajadores de la misma, desde el día 1 de enero del 2001 hasta el 31 de diciembre del 2003.

El acuerdo que el comité de empresa, en compañía del secretario comarcal de CC.OO., Javier Morcillo Clavijo, y el secretario de acción sindical de la Unión Provincial de Albacete, Francisco de la Rosa García, se ha suscrito ha sido fruto de una ardua y dura negociación, respaldada y consensuada con todos los trabajadores de la empresa, valorándose igualmente el esfuerzo final de los representantes de la empresa al comprender en su justa medida las reivindicaciones de los trabajadores, lo que augura una paz social y un buen entendimiento entre las partes, que repercutirá segura-

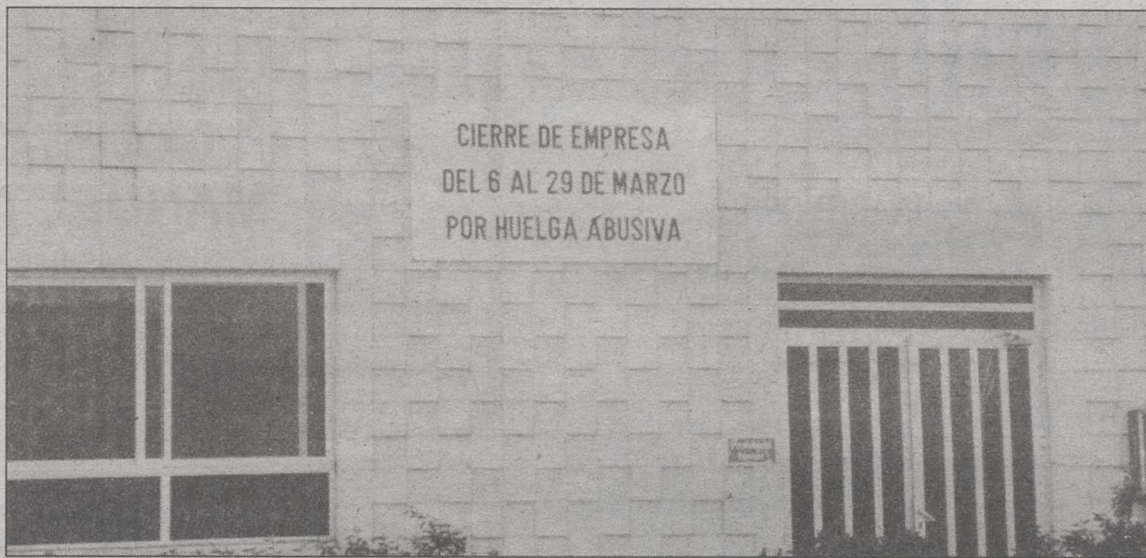

La factoría de Candy Spain en Hellín se vuelve a abrir.

TONI FERNANDEZ

mente en el aumento de los puestos de trabajo y buena marcha de la empresa.

Con carácter general las retribuciones de los trabajadores aumentarán en el presente año un 14% y un 16% en todas las categorías. En el año 2002, dicho aumento será de un 6,38% e igualmente dicho por-

centaje para el año 2003.

Pero el acuerdo no sólo contiene mejoras salariales sino que estipula igualmente materias como los días de asuntos propios, que se fijan en 1 día para el primer año y 2 para el segundo y tercer año. Se ha fijado un complemento de vinculación a la empresa que

asciende a un 4% del salario base, que surtirá efectos a partir del año 2004 para aquellos trabajadores que lleven más de diez años trabajando, aumentando dicho porcentaje en cada quinquenio en tramos del 4%. A su vez se fija un sistema de clasificación profesional que regulará las diferentes tareas

que realiza cada uno de los trabajadores.

Por último, dice CC.OO., debemos dar a conocer la grata noticia del reinicio de la actividad de la empresa (ayer tarde) y la desconvocatoria de huelga, lo que significa que desde ya, vuelve a la normalidad la empresa con un acuerdo satisfactorio para ambas partes, que cubre las pretensiones de los trabajadores, y que será ratificado la próxima semana con la redacción y firma colectiva de Candy Spain S.A.

Asimismo, desde CC.OO. expresan su agradecimiento a los trabajadores y al comité de empresa por la confianza depositada en la organización que conjuntamente con todos y cada uno de los trabajadores, han sido capaces -indicando una salida importante y positiva para el futuro de más de 200 familias en Hellín. Igualmente trasladan dicho agradecimiento a todas las organizaciones políticas y sociales que han mostrado su apoyo y solidaridad en estos días.

GUIA MEDICA de Albacete

LASER DERMATOLOGICO
CONSULTA GRATUITA TLF. 967 50 51 48
DEPI LASER
LORENZO J. PEREZ DERMATOLOGO
FOTODEPILACION MEDICA POR LASER
Avda. de España, 33 - 1º B - 02002 ALBACETE

DR. MANUEL SAEZ
Médico Estomatólogo
ORTODONCIA EXCLUSIVA
COLEGIADO Nº 1.190
02004 ALBACETE

CONSULTA: BAÑOS, 17
TELÉFONO: 23 73 15

CROXANCHA, S. L. EURO DENT
GUANTES LATEX DESDE 450 PTS.
Teléfono: 967 55 01 96 C/. Benavente, 48
Fax: 967 55 01 97 02006 ALBACETE

CLINICA DENTAL
Dra. ISABEL PLANELLES
ENDODONCIA EXCLUSIVA
Pº DE LA CUBA, 17 A. 1º A. ALBACETE
TELEFONO: 967 60 50 40

CLINICA DENTAL INFANTIL
Pura Roldán González
Médico Estomatólogo nº col 856
Telf. 967 22 94 79 SIMON ABRIL, 2-2º-C
02002 ALBACETE

Consuelo RUIZ MONDEJAR
Psicóloga
Especializada en Psicología Infantil
• Estimulación Precoz (Síndrome Down; Parálisis cerebrales)
• Trastornos del lenguaje y la comunicación
• Ansiedad en la infancia
• Trastornos afectivos y de la personalidad
• Aspectos psicopatológicos en niños en situación de divorcio
Citación en consultas externas de Clínica Recoletas

SANIDENT alba
CLINICA DENTAL
Avda. Ramón Menéndez Pidal, 19 esquina c/ Cruzada
Telfs.: 967 66 17 27 - 967 66 17 28
02005 ALBACETE

- ODONTOLOGÍA GENERAL
- ORTODONCIA
- ENDODONCIA
- PERIODONCIA
- PRÓTESIS FIJA Y REMOVIBLE
- COSMÉTICA DENTAL: ESCULTURAS, CARILLAS ESTÉTICAS
- REPARACIÓN DE PRÓTESIS EN 24 H.
- GARANTÍA DE 10 AÑOS EN PRÓTESIS
- FINANCIACION A SU MEDIDA

CLINICA RECOLETAS
CON RECOLETAS LA DEPILACIÓN ES MAS EFICAZ Y SEGURA
FOTODEPILACIÓN MÉDICA
PROFESIONALIDAD Y GARANTÍA.
Disponemos de un equipo de especialistas asesorados por el Doctor D. José Manuel Azaña, Dermatólogo. Todo con la garantía del Grupo Recoletas, líder regional de Servicios Sanitarios. Tratamiento individualizado según el tipo de piel.
DEPILACIÓN EFICAZ Sin dolor ni manchas, ni quemadura.
PIDA CITA EN EL TELF.: 967 19 00 72-73, 1ª CONSULTA GRATUITA

P A G I N A AGROPECUARIA



AGRO - RIEGOS GARCIA, S.L.

- PIVOTS
- COBERTURA TOTAL
- RIEGO POR GOTEO
- AUTOMATISMOS

URALITA
PIVOT LINDSAY
TUBERIA URAPLAST

Plaza Isabel II, 1ª Puerta, 8
02005 ALBACETE



INABONOS, S.A.
ABONOS ESPECIALES PARA
FERTIRRIGACION DE VIÑA Y
OLIVAR CON ASESORAMIENTO TECNICO

Telf. (967) 21 85 09
FAX (967) 21 56 13



**APLICACIONES AGROQUIMICOS
MANUEL ANDRES**

Aplicaciones con UNIMOG de:
Herbicidas-Insecticidas-Fungicidas-Abonos Claros
Suspensiones-Abonos Sólidos (Ureas y Abonos Compuestos)
DESINSECTACION DE NAVES GANADERAS Y JARDINES

C/ Marqués de Villores, 40. Tfno.: 967 50 34 35 y 606 93 87 57



AGRONOMICA DE CASTILLA-MANCHA S.A.

Agrocaman

- * PIVOT
- * RIEGO POR GOTEO
- * AUTOMATISMOS
- * COBERTURA TOTAL
- * BOMBAS

P. I. C. C/B nº 35 - Tel.: 967 21 55 58 - Fax: 967 24 14 30 - Apdo. 5023 - ALBACETE



AGROTRAC S.A.

CTRA. DE BARRAX, KM. 1 - Teléfonos: 967 22 21 50/54/58
ALBACETE Teléfono Taller: 967 23 29 22 Fax: 50 26 04

**TRACTORES Y COSECHADORAS
CON TECNOLOGIA ALEMANA**



SERVICIO OFICIAL
**DEUTZ
FAHR**



Albacete Agrícola

- Agroquímicos
- Maquinaria Agrícola
- Zoosanitarias
- Respuestos

Taller Mecánico: Avda. Ramón Menéndez Pidal, 56. Telf. 967 21 13 45
Almacén y Taller: Pol. Campollano C/E, 17. Telf.: 967 21 03 83

SERAVISA

DISTRIBUIDORES DE
AGROQUIMICOS
SEMILLAS
ABONOS LIQUIDOS



EMPRESA de SERVICIOS:
TRATAMIENTOS
Y
LABORES
AGRICOLAS

Avda. Reyes Católicos, 126 - Telf. 967 14 44 21- Fax: 967 14 53 10
Apdo. 155- 02600 VILLARROBLEDO

JEDISAN

REPARACION Y VENTA DE BOMBAS
•Distribución y Servicio Técnico de:



ingersoll-Dresser Pumps

- Worthington - PLEUGER

REPARACION DE PRIMERAS MARCAS EN 24 HORAS
TRABAJOS GARANTIZADOS

AVDA. 0. Nº 22 - TELEFONO: 967 21 73 81 - FAX: 967 24 57 14
P. I. CAMPOLLANO - 02080 ALBACETE - APDO. CORREOS 5149



ALBAVERDE

- INSECTICIDAS
- FUNGICIDAS
- HERBICIDAS
- ABONOS FOLIARES
- SEMILLAS DE CESPED
- SEMILLAS DE PRADERA
- SEMILLAS HORTICOLAS
- TOPICIDAS Y RATICIDAS

Capitán Cortes, 65 (Circunvalación). Tlf. 967 50 32 50 ALBACETE



FORESTALES AUTÓCTONAS, S.L.
Reforestación y Medio Ambiente

RIEGO POR GOTEO
PROYECTOS E INSTALACIONES
NUEVAS TÉCNICAS DE RIEGO

Carretera de Mahora, Km. 3,2. Apdo. de Correos 85 - 02080 Albacete
Telf.: 967 19 30 98 - Fax: 967 21 70 49 e-mail: forest@adeca.com

La Tribuna
de Albacete

La Tribuna

AGRICULTURA

Pascual Fernández: "Es increíble que Bono se lo haya tragado"

El Plan Hidrológico Socialista castiga con dureza a la provincia de Albacete

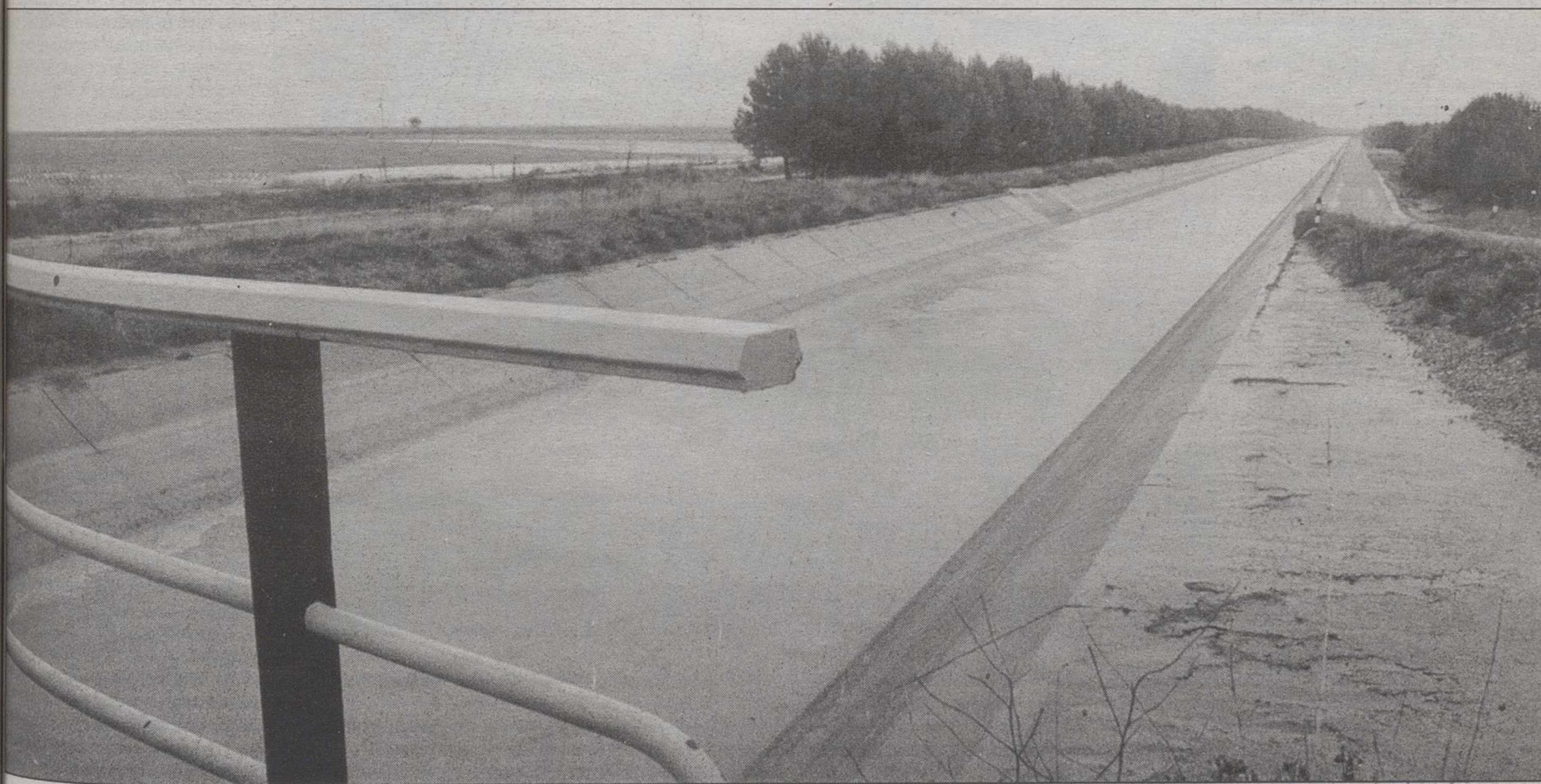

Según el secretario de Estado de Aguas, el PHN "alternativo" del PSOE margina a nuestra provincia.

El Plan Hidrológico alternativo, recientemente presentado por la ejecutiva socialista, puede convertirse en una de las peores camisas de once varas en las que se haya metido nunca el presidente de la Junta de Comunidades de Castilla-la Mancha, José Bono. El secretario de Estado de Aguas, el albaceteño Pascual Fernández, ha estudiado con detalle su contenido y ha llegado a una conclusión sorprendente: "Bono no se ha leído lo que defiende, porque si lo hubiese leído, pondría el grito en el

cielo". El motivo de semejante conclusión es que sus "compañeros" de Ferraz han redactado un documento en el que se penalizan, con extrema dureza, los intereses de la provincia de Albacete en el campo de los recursos hídricos: las ya legendarias 50.000 hectáreas de regadío en Cuenca y Albacete desaparecen, se revisan a la baja los caudales mínimos en el trasvase Tajo-Segura y, en general, se desmantela, prácticamente, el Plan Hidrológico del Júcar.

Y ADEMÁS

▶ Pedro Barato exige medidas más estrictas contra la fiebre aftosa

▶ El sector de los cereales, preocupado por la bajada constante de los precios

▶ El MAPA admite que la incidencia de la EEB puede ser elevada

▶ Científicos españoles buscan una vacuna contra la fiebre aftosa

▶ Nuevo reglamento del MAPA para el porcino ibérico

AGROPECUARIA CASA DE LAS MONJAS, S.A.

PLANTA DE DESHIDRATADO DE FORRAJES

Pone al servicio de Agricultores y Ganaderos, la más avanzada tecnología del sector, tras la ampliación de sus instalaciones. Compramos su cosecha de alfalfa, veza, para la próxima campaña, contratos oficiales.

Planta sita en Ctra. Santa Ana - La Herrera, km. 2 - Teléfono: 967 58 02 40 Fabricante nº 102009

El presidente de ASAJA exige inmovilizar el ganado en toda la UE

Barato: "Si la fiebre aftosa va a más, hay que vacunar"

□ E.F.

El presidente de ASAJA y vicepresidente de la CEOE, Pedro Barato, se sumó ayer en Albacete a las voces que reclaman más rigor y más medidas concretas para prevenir la propagación de la fiebre aftosa en los quince países miembros de la Unión Europea, aparte de las ya promulgadas por el Comité Veterinario de los Quince, quienes ordenaban la inmovilización general de la cabaña ganadera en los países de la UE desde hoy, viernes día 9, "hasta el próximo día 27".

No obstante, también aprovechó su presencia en nuestra ciudad, con motivo de la Asamblea General de FEDA, para hacer un llamamiento a la serenidad ya que, aunque la fiebre aftosa es una enfermedad potencialmente muy peligrosa para el ganado, "es una enfermedad que no se transmite a los seres humanos", por lo que reclamó la puesta en marcha de todas las medidas de prevención que sean posibles, pero sin caer en sensacionalismos ni fomentar la inquietud entre los ciudadanos.

Las medidas que propugnó Barato, además de la ya citada inmovilización del ganado, coinciden, en términos generales, con las que pidió el pasado miércoles el presidente del Consejo General de Colegios Veterinarios de España, Antonio Borregón. Por una parte, prepararse para la vacunación de la cabaña ganadera; por otro, no caer en la consecuencia que supondría bloquear los transportes de ganado dentro de un país, sin hacerlo al mismo tiempo entre los Quince.

*NI DESDE HELLÍN, NI
DESDE FRANCIA*

"Está demostrado que la vacuna contra la fiebre aftosa es efectiva, así que, si la enfermedad fuese a más, lo más lógico es vacunar", afirmó, "y, en cuanto a los movimientos de ganado, es absurdo pensar que, si no puedo llevar animales de Soria a Albacete, o de Hellín a Albacete, pongamos por caso, haya, sin embargo, ganaderos de Francia que lleven a sacrificar sus animales a mataderos españoles. Por eso, entendemos que, además de prohibir los movimientos interiores, hay que prohibir los movimientos intracomunitarios, entre los países socios de la UE".

No obstante, sin dejar de exigir medidas más rigurosas contra la fiebre aftosa, Pedro Barato mostraba también su preocupación por la ruptura



Un momento de la rueda de prensa del presidente de ASAJA en la sede de FEDA.

del principio básico de la solidaridad entre los países socios de la Unión Europea. Un principio que, a raíz de las crisis alimentarias que sufre el continente, como también es el caso de la Encefalopatía espongiforme Bovina (EEB), empieza a mostrar grietas más que preocupantes.

"Nos parece muy peligrosa la tendencia que se está mostrando a renacionalizar la Política Agraria Común (PAC)",

advirtió, "porque está revelando algo que nos disgusta a los ganaderos, y es que hay dos varas de medir, hay países que ya han roto la baraja, y que ya conceden ayudas directas a los ganaderos, cuando lo que nos parece más lógico es que estas ayudas procedan de la UE".

No obstante, señaló que, de seguirse esta tendencia, el gobierno debería pensar en crear sus propias ayudas directas para evitar una posible pér-

dida de competitividad por parte de los ganaderos españoles, en comparación a sus homólogos del resto de Europa. "Creemos sinceramente que el Gobierno Central ha fallado en la prevención" dijo, "pero en lo que no debe fallar, bajo ningún concepto, es en la cura".

Asimismo, reivindicó la honradez y la profesionalidad del sector ganadero y, en general, del sector cárnico de nuestro

país, cuya imagen se está viendo severamente cuestionada a raíz de las "vacas locas" y ahora también, de la fiebre aftosa.

"Nuestra postura es muy clara: con las cosas de comer no se juega", sentenció, "y quien lo haga, a quien adultere, que le apliquen todo el peso de la ley, que caiga sobre el Código Penal con todas las consecuencias, sobre todo porque la inmensa mayoría de los ganaderos españoles están haciendo las cosas bien, están intentando hacerlas bien a pesar de todo lo que está pasando. Dicho llanamente, los ganaderos no se merecen que, por unos pocos garbanos negros, se vaya a estropear todo el cocido".

*EL PHN SOCIALISTA, UNA
INCÓGNITA*

Por último, preguntado por la opinión que le merece el proyecto de Plan Hidrológico Nacional "Alternativo" recientemente presentado por el Partido Socialista, en el que se reagan los trasvases como último recurso, en beneficio de un mayor uso racional del agua de la búsqueda de recursos alternativos, como la desalación, Barato fué claro al afirmar que no opinaba de lo que no conocía.

"Desde el PSOE, nadie me ha presentado aún ese plan", señaló, "y, por eso, sólo podemos decir desde ASAJA lo que ya hemos dicho, que votamos a favor del PHN en su día, que lo hicimos expresando un voto particular a favor de los aragoneses, y es que, para aprobar el PHN, había, también, que cumplir hasta la última coma de lo contemplado en el Pacto del Agua con Aragón".

Sotos afirma que la fiebre aftosa no impedirá la realización de Expovicamán 2001

El pasado martes día 6, se reunió en la sede de la Cámara de Comercio el Comité Organizador de la XXI edición de la feria agrícola y ganadera Expovicamán, correspondiente al presente año 2.001. En dicho Comité, están representados la Institución Ferial de Albacete (IFAB), el ITAP, la Junta, Caja Rural, CCM, la Escuela de Agrónomos, UPA, COAG, ASAJA, AGRAMA, la D.O. Queso Manchego, FEDA, Asocampre, la Asociación Hípica El Estribo, así como diversos distribuidores de y fabricantes de maquinaria agrícola y suministros ganaderos.

En nota de prensa emitida tras la reunión, se resalta "la firme determinación del Comité Organizador de Expovicaman 2.001, de trabajar con

absoluta normalidad y prudencia ante los brotes de fiebre aftosa que se están produciendo en la Europa Comunitaria. Ante esta contingencia, la decisión del Comité se aleja de alarmismos innecesarios y observa el desarrollo de los acontecimientos. En este sentido, el presidente del Comité Organizador, Ramón Sotos, indicó que la fiebre aftosa no impedirá la celebración de Expovicaman".

En ese sentido, entre los convenios firmados o en negociación por parte de dicho comité, cabe destacar que se prevé la futura elaboración de un convenio de colaboración entre el IFAB y la Asociación de Criadores de Ganado Ovino Selecto de Raza Manchega, AGRAMA.



Ramón Sotos.

Según la red nacional de mercas

Crece el consumo de fruta, verdura y pescado

LT

La red nacional de mercados mayoristas (Mercas) resaltó ayer, en una nota, la "tendencia al alza en la demanda de frutas, verduras y pescado por parte de los consumidores", ante los "récords" de comercialización de productos hortofrutícolas y pesqueros registrados en enero y febrero.

Las ventas de frutas y hortalizas durante este período ascendieron a 475.000 toneladas en los Mercas, el seis por ciento más que en enero y febrero de 2000, que se situaron en 449.000 toneladas, en tanto que la comercialización de productos pesqueros se elevó a 54.000 toneladas y creció el cuatro por ciento.

Las mismas fuentes resaltaron que estos datos reflejan un incremento paralelo del consumo de dichos alimentos y "refuerzan el protagonismo de los Mercas en el comercio de frutas y verduras, pues por ellos "pasa el 80 por ciento de las frutas y verduras que se consumen en España".

Añadieron que los precios de las frutas y verduras cayeron un diez por ciento, debido, sobre todo a las hortalizas, que se abarataron un siete por ciento.

En el caso de los pescados, señalaron que los Mercas canalizan más del 60 por ciento del consumo total español y que las entradas de productos frescos se elevaron el seis por cien-



Los consumidores se refugian en otros productos.

to y las del pescado fresco ascendieron un siete por ciento.

Estos repuntes se debieron a la mayor demanda de especies populares y "a pesar de las dificultades de capturas por factores climáticos y del incremento de los precios", concluyeron las mismas fuentes.

CIERRA EL MERCADO DE MEDINA DE RIOSECO

Las medidas contra la fiebre aftosa han sido las responsables, esta semana, del cierre del tradicional mercado de lechazos de Medina de Rioseco, el más importante de Castilla y León, un hecho que nadie consigue recordar en dicha locali-

dad.

Dicho mercado atraía cada miércoles a compradores de lechazos de toda Castilla y León y comunidades limítrofes, ya que se encuentra en la comarca más importante de la Meseta Norte en producción y comercialización de ganado ovino. La media de cabezas vendidas en befrero pasado, antes de la prohibición, era de unas 2.350, principalmente corderos lechales de menos de doce kilos, ya que a partir de ese peso se deprecian. El apogeo de las ventas, no obstante, ya pasado, pues suele coincidir con los meses de diciembre y enero, es decir, con las celebraciones relacionadas con las Navidades.

La caída de precios del vacuno ya provoca pérdidas millonarias

LT

El portavoz de la Unión de Agricultores y Ganaderos de La Rioja (UAGR), Jesús Ochoa, cifró ayer en 300 millones de pesetas las pérdidas directas por el descenso de precios desde que comenzó la crisis de las "vacas locas" y destacó que aumentarán cuando se generalice en la sierra la oferta de animales para cebo.

Ochoa explicó a los medios de comunicación las reivindicaciones que la UAGR trasladó ayer en un escrito al presidente del Gobierno de La Rioja, Pedro Sanz Alonso, sobre la situación económica de los ganaderos de bovino de la región, como consecuencia de la Encefalopatía Espongiforme Bovina (EEB).

Un grupo de miembros de la UAGR se concentró ayer ante la sede del Gobierno de La

Rioja para pedir la aplicación de medidas que permitan paliar la crisis que sufre el sector por el denominado mal de las "vacas locas".

Aludió, tras tres meses de crisis desde la aparición de los primeros casos de "vacas locas" en España, a "la falta de medidas económicas por parte de las administraciones para paliar el descenso de las ventas de carne en un 60 por ciento" y a la disminución de los precios por debajo de los de compra de la Unión Europea.

En su escrito de reivindicación, este sindicato también criticó "el fracaso del modelo planteado por la Política Agraria Común (PAC), ya que ahora se perciben los desastres que genera en el ámbito social, medioambiental y económico, en detrimento de la calidad alimentaria".

Ochoa apostó por "una

ganadería sostenible" y propuso ayudas directas a las pérdidas económicas del sector, como "fijar un precio de referencia de 500 pesetas por kilo de carne mediante la intervención pública de bovinos; y medidas financieras que alivien al ganadero de la seguridad social y de las cargas fiscales".

Además, reclamó planes de investigación para las EEB dirigidas al agente causal de la enfermedad; un adelanto del etiquetado obligatorio previsto para el año 2002, para dar trazabilidad a la carne; y la eliminación de los certificados veterinarios.

También pidió la retirada de los piensos elaborados con harinas cárnicas y con transgénicos, y destacó que "está en juego la situación de los ganaderos que mantienen la economía de los pueblos en las sierras de La Rioja".

CEREALES SALTO, S.A. • CEREALES SALTO, S.A. • CEREALES SALTO, S.A. • CEREALES SALTO, S.A.



SEMILLAS
ABONOS
SECADEROS

DESHIDRATADORA - FORRAJES
AL SERVICIO DE LA AGRICULTURA Y GANADERIA

Ctra. Madrid-Alicante, Km, 252 Albacete 02080
Apto. Correos, 271. Tlfno.: 967 19 19 20. Fax: 967 19 11 82

CEREALES SALTO, S.A. • CEREALES SALTO, S.A. • CEREALES SALTO, S.A. • CEREALES SALTO, S.A.

La Lonja Agropecuaria para La Mancha informa

PRECIOS INDICATIVOS Semana 10 (8-Marzo-2001)

| OVINO | Ptas./Kg. | Diferencia |
|-----------------------------|-----------|------------|
| Corderos hasta 10,1 kg. | 635-645 | = |
| Corderos de 10,5 a 15 Kg. | 580-590 | = |
| Corderos de 15,1 a 19 Kg. | 540-550 | = |
| Corderos de 19,1 a 23 Kg. | 530-540 | = |
| Corderos de 23,1 a 25,4 Kg. | 500-510 | = |
| Corderos de 25,6 a 28 Kg. | 475-485 | = |
| Corderos de 28,1 a 34 Kg. | 435-445 | = |
| Corderos de más de 34 Kg. | 395-405 | = |
| CORDERO I. | 475-485 | = |
| CORDERO II. | 435-445 | = |
| Oveja Extra. | 65 | = |
| Oveja Primera. | 55 | = |
| Oveja Segunda. | 35 | = |
| Industrial. | | = |
| Lana. | 30-40 | = |

| LECHE | Ptas./Kg. | Diferencia |
|---|-------------|------------|
| CON ORDENO MECANICO Y TANQUE DE FRIO PARA MARZO | | |
| De oveja con D.O. (ptas/gdo.) | 19,50-20,50 | = |
| Resto leche de oveja (ptas/gdo.) | 17,50-18,50 | = |
| De cabra (ptas/gdo.) | 15,00-16,00 | = |
| Por extracto seco (útil (E.S.U. = grasa + proteína) pts/ud. | 10,90-11,40 | = |

| CEREALES | Ptas./Kg. | Diferencia |
|---------------------------------------|-------------|------------|
| Cebadas para cerveceria (Materia) | 20,00-20,25 | -0,10 |
| Cebadas-pienso de más de 62 Kg./hl. | 18,75-19,00 | -0,10 |
| Cebadas-pienso de menos de 62 Kg./hl. | 17,75-18,00 | -0,10 |
| Trigos duros. | 23,10 | = |
| Trigos blandos | | = |
| De fuerza. | 27,00 | = |
| Extensibles: | | |
| Chamorro y Aragón. | 24,75-24,50 | +0,05 |
| Alcalá. | 25,00 | +0,05 |
| Panificables. | 22,50 | = |
| Forrajeros (Tipo Pané) | 21,85 | = |
| Avena. | 19,30-18,30 | = |
| Centeno. | 18,55 | = |
| Triticales. | 18,80 | = |
| Maíz secadero. | 23,20 | -0,10 |

| LEGUMINOSAS Y OLEAGINOSAS | Ptas./Kg. | Diferencia |
|--|-------------|------------|
| Yeros (20% máximo impurezas) | 23,50 | = |
| Veza grano (20% máximo impurezas) | 25,00-26,00 | = |
| Pipa de girasol (9,2,44) | 30,00-31,00 | = |
| Heno de alfalfa (20-22%) Hdad. paca grande | 18,00 | = |

| PORCINO | Ptas./Kg. | Diferencia |
|-----------------------------------|-----------|------------|
| Selecto. | 300 | +15 |
| Normal. | 295 | +15 |
| Graso. | 290 | +15 |
| Cerdas desveje. | 170 | +10 |
| Lechón de 20 Kg. (pesetas/unidad) | 12,000 | +500 |

| CONEJOS | Ptas./Kg. | Diferencia |
|-----------------------------------|-----------|------------|
| Conejo joven de 1,800 a 2,200 Kg. | 365-375 | = |
| Conejo desveje. | 60 | = |

NUEVA BASE DE DATOS

NUEVOS NUMEROS DEL CONTESTADOR
AUTOMATICO LONJA DE ALBACETE
906 42 99 46
OTROS SERVICIOS 906 42 99 42

(Coste de la llamada: 129 Ptas./min. en noches y festivos y 136 ó 155 a otras horas)

Fertilizantes
Fertiberia



Concesionario oficial:

EURAGRO
Abonos

Abonos complejos
Nitratos
Suspensiones
Solución nitrogenada

35 AÑOS

A su servicio

Polg. Ind. Camporosso, P 15 A CHINCHILLA (ALBACETE)

Tlfs. 967 26 10 06 Móvil. 655 907671.73.75

Se teme llegar a cien casos por millón de individuos adultos

El MAPA admite que la incidencia de la EEB será alta

□ LT

El Ministerio de Agricultura advierte, en un informe sobre la situación real de la encefalopatía espongiforme bovina (EEB), que en el caso de que aparecieran muchos casos de la enfermedad en animales bovinos con más de 6 ó 7 años, "la incidencia de la misma sería alta".

El documento hace referencia a que la aparición del mal de las "vacas locas" se debe a la utilización de piensos con proteínas elaboradas de origen animal, a pesar de que fueron prohibidos en 1994.

El informe incluye, entre tres teorías sobre la situación de la EEB, "el temor de que aparezcan más casos en animales con más de 6 ó 7 años, porque supondría que la "enfermedad pasó inadvertida a mediados de los 90 y la extensión de la misma sería grande con una incidencia alta (más de cien casos por millón de animales adultos)".

El texto, que fue facilitado a las organizaciones agrarias y a los consejeros de Agricultura de las Comunidades Autónomas, explica que de los 29 casos positivos detectados en el momento de la realización del informe (33 en la actualidad), hay 20 de animales que tienen entre 4 y 6 años; seis



Hace un año, aquí no pasaba nada. Ahora, pasa de todo.

casos de animales de 7 años; uno de 13 años y uno de 3 años.

Si la aparición de casos se da en animales de 4 a 6 años, el texto indica que la enfermedad se consideraría como infección primaria ocasionada por la entrada y consumo de harinas de países de riesgo

entre los años 94 y 96, con una incidencia baja o moderada.

En caso de que los animales sean mayores (más de siete años), la incidencia sería alta y asegura que las medidas que habría que adoptar serían totalmente distintas a las que se han puesto en marcha.

El tercer supuesto, animales

positivos de menos de 4 años durante los años 2001 y 2002, supondría que las harinas de origen cárnico que se han estado utilizando hasta el 2000 estaban contaminadas y han entrado fraudulentamente en España.

Este informe señala también que los grupos de más riesgo

dentro de la cabaña bovina corresponden con las vacas de leche, los terneros en fase de destete y los toros de lidia, debido a la alimentación con piensos de origen animal.

El Ministerio reconoce en dicho informe que en 2000 hubo un 2,7 por ciento de positividad en las muestras realizadas para detectar piensos de origen animal, la cifra más alta de los últimos tres años, por lo que descarta la teoría de la contaminación cruzada y "supone el peor escenario que cabría esperar".

El uso de harinas animales en las vacas de leche se realiza para aumentar la rentabilidad, al igual que en los terneros a la hora de destetarlos.

En el caso de los toros de lidia, el MAPA sospecha que el uso de harinas de carne se produjo durante el último año de vida del animal, aunque matizó que una res de cuatro o cinco años es muy difícil que desarrolle la enfermedad si es lidia-do con cinco años.

De la información obtenida de los casos positivos de EEB en España (29 en la fecha del informe aunque en la actualidad hay 33), se desprende que la raza frisona es la más afectada en un 52 por ciento de los casos, seguida de cruces, Fleckvieh, Parda, Alpina y Rubia Gallega y Pirenaica.

COAG anuncia "movilizaciones continuas" del sector ganadero

□ LT

Los responsables de la Coordinadora de Agricultores y Ganaderos (COAG) anunciaron que la semana próxima convocarán "movilizaciones continuas" si el Gobierno no modifica las medidas que ha planteado al sector para paliar los efectos de la crisis de las "vacas locas".

Aseguraron que en el caso de que el Ejecutivo apruebe el próximo viernes las medidas proyectadas contra las "vacas locas" sin negociarlas con los ganaderos, la organización agraria "endurecerá" sus acciones, "que no serán manifestaciones de un día" pero no detallaron de qué forma ni en qué fecha.

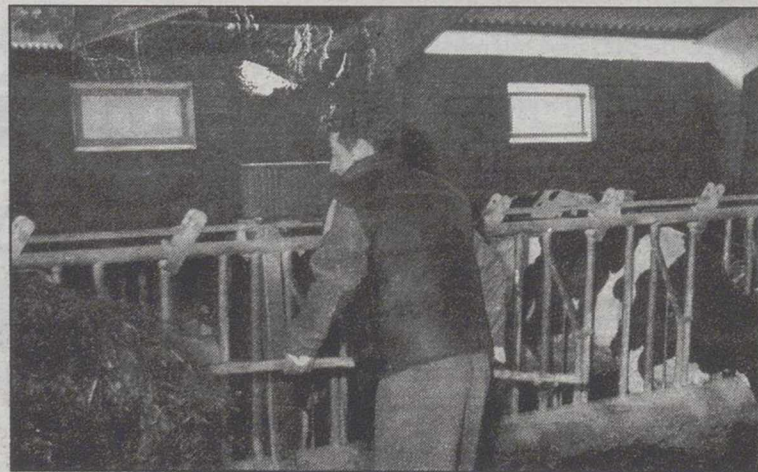

La paciencia del sector se agota.

Señalaron, asimismo, que contactarán con las asociaciones sectoriales de productores

para intentar que estas protestas tengan mayor repercusión. El nuevo secretario general

de COAG, Eduardo Navarro, criticó, en su primera conferencia de prensa como responsable de la organización- "el fracaso" de la política agraria y ganadera del Gobierno de José María Aznar, así como en materia de seguridad alimentaria y en concreto, en el problema de las vacas locas.

La organización agraria, que solicita ayudas directas para los ganaderos, estima que "en los más de cien días de crisis", las pérdidas acumuladas superan los 40.000 millones de pesetas y el consumo de vacuno ha descendido más de un 70 por ciento.

Aludió las distintas financiaciones entre las comunidades autónomas de la destrucción de los Materiales Específicos

de Riesgo (MER), que costará entre 4.000 y 6.000 pesetas por animal y dijo que la retirada del espinazo supondrá un gasto de 18.000 millones de pesetas para los productores.

"El Gobierno dice que en el sector hay un cáncer, pero nosotros no sabemos cuándo van a llegar las medicinas", agregó López, por lo que "queremos una solución a la asfixia económica y a las depresiones nerviosas que ya hay entre los ganaderos".

COAG reclama que España aplique medidas unilaterales como las ayudas directas, según López, quien dijo que la Administración achaca los problemas sanitarios a las comunidades autónomas y las trabas económicas a la UE.

La propuesta del MAPA despierta recelos en el sector

Nueva forma de clasificar productos nobles de Cerdo Ibérico

□ LT

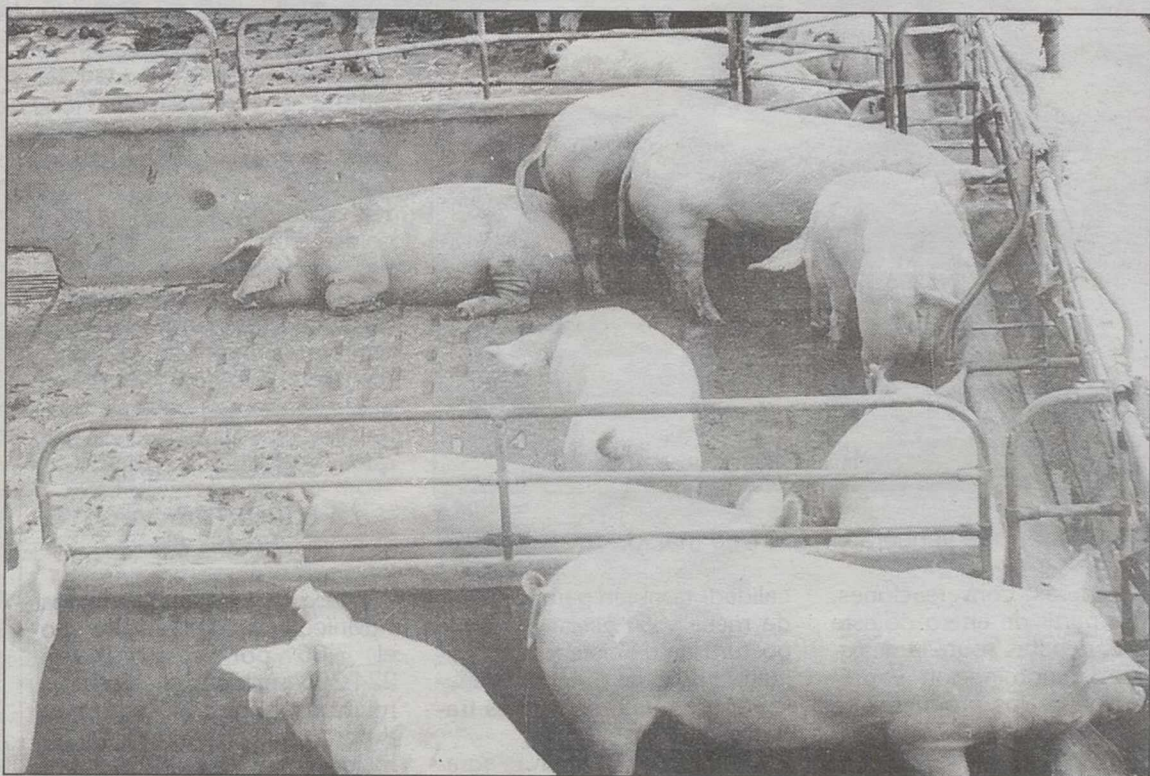

El nuevo reglamento intenta poner orden en un mercado que ha crecido enormemente. A

El Ministerio de Agricultura propone comercializar el jamón, paleta y caña de lomo ibéricos bajo las clasificaciones "ibérico" e "ibérico selecto", con el objetivo de introducir "orden y calidad" al sector, evitar la competencia desleal y defender los derechos de los consumidores.

Según lo indicaron fuentes del Ministerio de Agricultura, Pesca y Alimentación, el Departamento de Ganadería ha presentado al conjunto del sector productor, elaborador y comercializador un proyecto de Real Decreto por el que se aprueba la Norma de Calidad para el Jamón, Paleta y Caña de Lomo de Cerdo Ibérico elaborados en España. Señalaron que la aprobación de esta norma ayudará a "clarificar" la situación de "desorden" del mercado, con un crecimiento "desordenado" en los últimos años -de 900.000 cerdos a 2,7 millones-, que ha llevado a la grave situación de saturación que registra actualmente los productos ibéricos. Indicaron que aunque en el sector ibérico existen posiciones muy encontradas -que van desde los que no consideran necesario la aprobación de una norma, hasta aquellos que insisten por una reglamentación de mínimos y la de un mínimo más estricto, que busca salvaguardar la pureza de la raza ibérica- Agricultura

Afirmaron que los productos ibéricos llevarían la clasificación de "ibéricos selectos" cuando procedan del cruce de reproductores ibéricos puros, que serán aquellos animales inscritos en el Libro Genealógico de la Raza Porcina Ibérica. Dicho proyecto establece que según la alimentación a la que los animales hayan sido sometidos antes del sacrificio, los cerdos se dividirán en ibérico de "bellota", de "recebo" y de "cebo".

Indica que el cerdo ibérico denominado de "bellota" será aquel animal que se destina al sacrificio inmediatamente después del aprovechamiento de la montanera (temporada en la que cerdos pastan en la dehesa) y, que al menos, tengan una edad mínima de entrada en este periodo de 12 meses.

co de "bellota", de "recebo" y de "cebo".

Indica que el cerdo ibérico denominado de "bellota" será aquel animal que se destina al sacrificio inmediatamente después del aprovechamiento de la montanera (temporada en la que cerdos pastan en la dehesa) y, que al menos, tengan una edad mínima de entrada en este periodo de 12 meses.

Científicos españoles buscan vacuna contra fiebre aftosa

□ LT

Un grupo científico español está estudiando desde hace dos años el material genético del virus responsable de la fiebre aftosa, con el objetivo de diseñar en el futuro una vacuna contra este mal que carece de tratamiento y no se contagia al ser humano.

Según declaró una de las componentes del equipo, la bióloga molecular Ester Lázaro, el trabajo desarrollado ha consistido en observar la evolución del virus ante mutaciones perjudiciales en cultivos de laboratorio, que "consiguen disminuir su capacidad infectiva".

El virus de la fiebre aftosa es un virus RNA, tremendamente contagioso, pero es posible paliar con antibióticos sus consecuencias: ulceraciones en las pezuñas y en la boca y problemas de asimilación de alimentos, que hacen que el animal pierda mucho peso.

"Llevamos dos años, dirigidos por Esteban Domingo, investigador del Centro de Biología Molecular (CBM), trabajando in vitro con secuencias de este virus, es decir, con material genético, para averiguar su comportamiento, y todavía nos encontramos en una fase inicial", aseguró Lázaro, del Centro de Astrobiología.

"Nosotros investigamos con secuencias porque para trabajar con el virus completo son necesarios una serie de medidas que sólo reúne el CBM y que no es posible realizar en nuestro centro".

La fiebre aftosa no afecta al hombre, pero es altamente contagiosa entre el ganado, ya que puede transmitirse a todos los animales de pezuña partida (bovinos, corderos, cabras, cerdos). "La única prevención son las vacunas, y aún así puede que el virus sobreviva porque los tipos RNA, como por ejemplo el de la gripe, mutan rápidamente, su material genético se muta mucho más rápido que el de las células, por lo que es fácil que el virus sea resistente a esta vacuna", agregó la bióloga.

En este sentido, Lázaro señaló que "existe el riesgo de que, por su gran capacidad de mutación, salte la barrera de la especie, aunque no es esperable. De hecho, pese a que en algún momento se han producido casos en los que un ser humano ha sido afectado por la fiebre aftosa, siempre han sido benignos y la infección ha sido leve".

La bióloga molecular descartó la posibilidad de que los humanos puedan infectarse por alimentarse con carne o productos derivados de animales ungulados. Una vez que los animales están contagiados la medida esencial que debe tomarse es la inmovilización total del ganado y de las personas que habitualmente estén en contacto con él: "se debe evitar al máximo su transporte y, si es necesario su traslado, resulta primordial la desinfección del vehículo".

CECAM critica a la Junta por recortar ayudas al sector cárnico

□ LT

que necesitaría en estos momentos es más apoyo económico.

La CECAM señala que la normativa, aprobada por el Gobierno regional, y que actualmente se debate en el Parlamento Autonómico, supone romper la vinculación de los ingresos por tasas con las ayudas hacia el sector, y vuelve a poner "en grave riesgo" el futuro y la viabilidad de las empresas cárnicas de nuestra comunidad.

El sector cárnico regional no entiende, según CECAM, cómo en un momento en que las empresas atraviesan una grave crisis debido a la drástica reducción del consumo por el mal de 'las vacas locas', hasta el punto que, según cifras nacionales, el 50% de los españoles ya no consume vacuno, se lleva a cabo además una reducción de las ayudas al sector,



La consejera María Luisa Araújo. A

así como una reiterada obligación de pago de unas tasas millonarias.

Por ello, la Confederación ha pedido una reunión urgente con la consejera de Economía,

María Luisa Araújo, para abordar este asunto y sus posibles soluciones, además de pedirle que mantenga el actual nivel de ayudas para no poner en peligro su futuro.

Confederación de Empresas de Castilla-La Mancha (CECAM) ha remitido, esta semana, un escrito dirigido a la Consejería de Economía y Hacienda en el que expresa la preocupación del sector de industrias cárnicas de la región por la futura modificación de la Ley de Suplemento de Crédito Extraordinario que se encuentra en trámite parlamentario. Según indica la CECAM, en un momento de prensa, la entrada en vigor de la Ley supondría una "drástica" reducción de las ayudas que recibe el sector por la realización de inversiones destinadas a mejorar la calidad de las instalaciones de matadero y salas de despiece. Un hecho que, en las actuales circunstancias, considera improcedente, ya que el sector lo

Consideran precipitada la nueva normativa

Vino: Esperan que se mantenga el actual reglamento de etiquetado

□ LT

El sector confía en que la aprobación del reglamento sobre el etiquetado de los productos vitivinícolas se retrase y que continúen en vigor las anteriores normativas, cuya primera prórroga vence el 31 de marzo, ya que consideran que no se ha debatido en profundidad este asunto como para aprobar un reglamento "deprisa y corriendo" antes de fin de mes.

La prórroga de las anteriores normativas sobre las especificaciones de los vinos termina el 31 de marzo sin que la Comisión Europea haya puesto sobre la mesa un nuevo borrador para su discusión, por lo que el Ministerio de Agricultura asegura que, aunque "deseamos que este reglamento salga cuanto antes, no queremos una discusión precipitada sobre el etiquetado, dada su importancia".

Este reglamento es de gran importancia para los vinos, porque son la "tarjeta de visita" e instrumento de publicidad de las bodegas, en la que se facilita al consumidor información sobre el producto, pero además, esta normativa ejerce una función de control, ya que delimita lo que cada bodeguero puede indicar en la etiqueta, asegurando al comprador su veracidad.

El último borrador es de septiembre de 2000 y se iniciaron

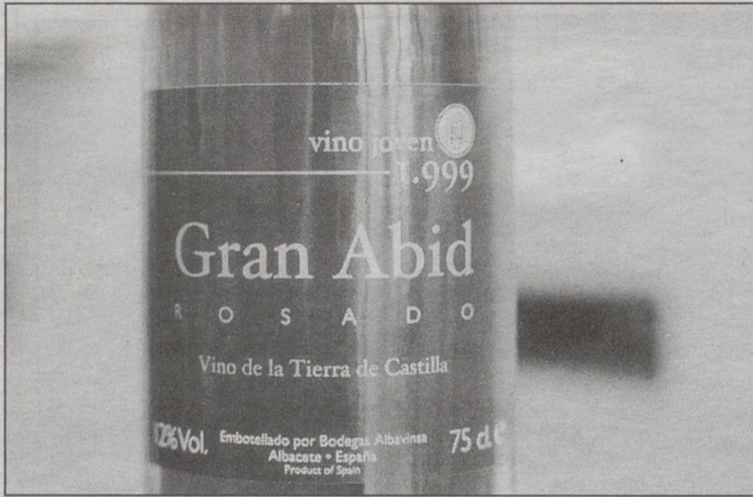

La última prórroga vencerá el día 31 de marzo.

las primeras conversaciones, pero a partir de enero de este año los debates sobre la designación, denominación y presentación de los productos se dejaron aparcados.

No obstante, los primeros encuentros sirvieron para definir posiciones, que colocaron frente a frente a la industria y a la producción; los primeros insistían en una mayor liberalización de las designaciones, mientras los productores abogaron por mantener la exclusividad de determinadas menciones tradicionales para los vinos de calidad.

La industria apostó por la posibilidad de poder utilizar términos como crianza, reserva y gran reserva -términos que corresponden a los vinos de

calidad- también para los vinos de mesa y en este sentido, la postura del Ministerio de Agricultura es la de evitar la "banalización" de las menciones tradicionales.

Desde las cooperativas agrarias añaden que si los vinos de mesa aspiran a poder incluir en la etiqueta este tipo de menciones, así como también la posibilidad de expresar la añada o la variedad, lo más fácil es que se acojan a la fórmula de vinos de mesa con indicación geográfica o vinos de la tierra, caldos que sí pueden indicar, entre otros, el tipo de uva o cosecha.

La filosofía recogida en la Organización Común de Mercado (OCM) del vino para esta normativa se rige por la simpli-

ficación, para evitar la dispersión normativa actual, además de abogar por la claridad de lectura y de interpretación, para evitar la confusión a la hora de llevar a la práctica el contenido. El proyecto de reglamento sobre etiquetado contiene indicaciones obligatorias; indicaciones facultativas, pero reguladas (se podrán utilizar cuando la normativa así lo permite) e indicaciones complementarias (sólo se podrá usar cuando se pueda demostrar lo que se indica en la etiqueta sin inducir a error).

LA EXPORTACIÓN CAYÓ EN UN 8%

La exportación de productos vitivinícolas bajó el pasado año el 7,86 por ciento hasta 224.205 millones de pesetas, mientras que el volumen exportado descendió a 997,5 millones de litros, el 6,11 por ciento menos que en 1999, según datos facilitados por la Federación Española del Vino (FEV).

Las estadísticas elaboradas por esta entidad revelan que los únicos productos que, durante el pasado año, no sufrieron retrocesos en valor fueron los vinos con denominación de origen embotellados y el vinagre. Si hablamos en términos de volumen a las dos anteriores se añaden también los vinos de mesa a granel y los vinos aromatizados.

Investigan obtener cereales resistentes a la sequía

Un grupo de investigadores de la Universidad de Granada trabaja en la obtención de nuevas variedades de cereales que sean más resistentes a las épocas de sequía que periódicamente afectan a la agricultura andaluza, informó esta semana la institución docente.

El grupo de Fisiología y Tecnología de los Cultivos de la Universidad de Granada intenta averiguar qué tipo de características deben tener estos cereales "para aprovechar de forma eficiente los recursos" afirmó en un comunicado su director, el profesor Luis Ferrnando García del Moral.

El profesor destacó que el agua es "un bien escaso" por lo que subraya la necesidad de "pensar en la manera más idónea de que los cultivos la utilicen de una forma más eficiente" y, ese es el objetivo de las investigaciones.

"Interesan plantas que maduren pronto para evitar la sequía de la primavera y verano y las heladas del invierno" agregó García del Moral, quien subrayó que no se trata de plantas transgénicas, sino que el objetivo es mejorar las plantas convencionales.

Medidores fluorescentes y el estudio isotópico del carbono son algunas de las técnicas empleadas por los investigadores granadinos, que requieren mucho tiempo pues para conseguir nuevas variedades se necesitan al menos diez años. El grupo de Fisiología y Tecnología de los Cultivos de la Universidad de Granada trabaja en colaboración con el Instituto de Fomento de Andalucía, la Universidad de Almería y empresas privadas.

SITUACION DE LOS PANTANOS ESPAÑOLES

Semana del 27 de Febrero al 6 de Marzo

TOTAL ACTUAL

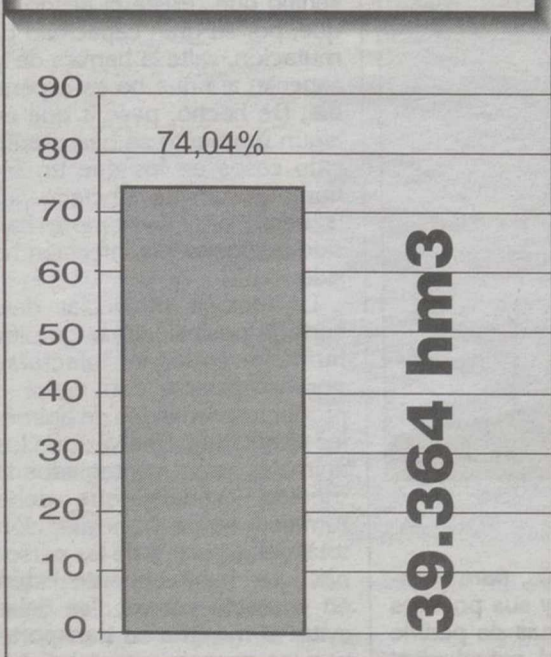

SITUACION POR CUENCAS

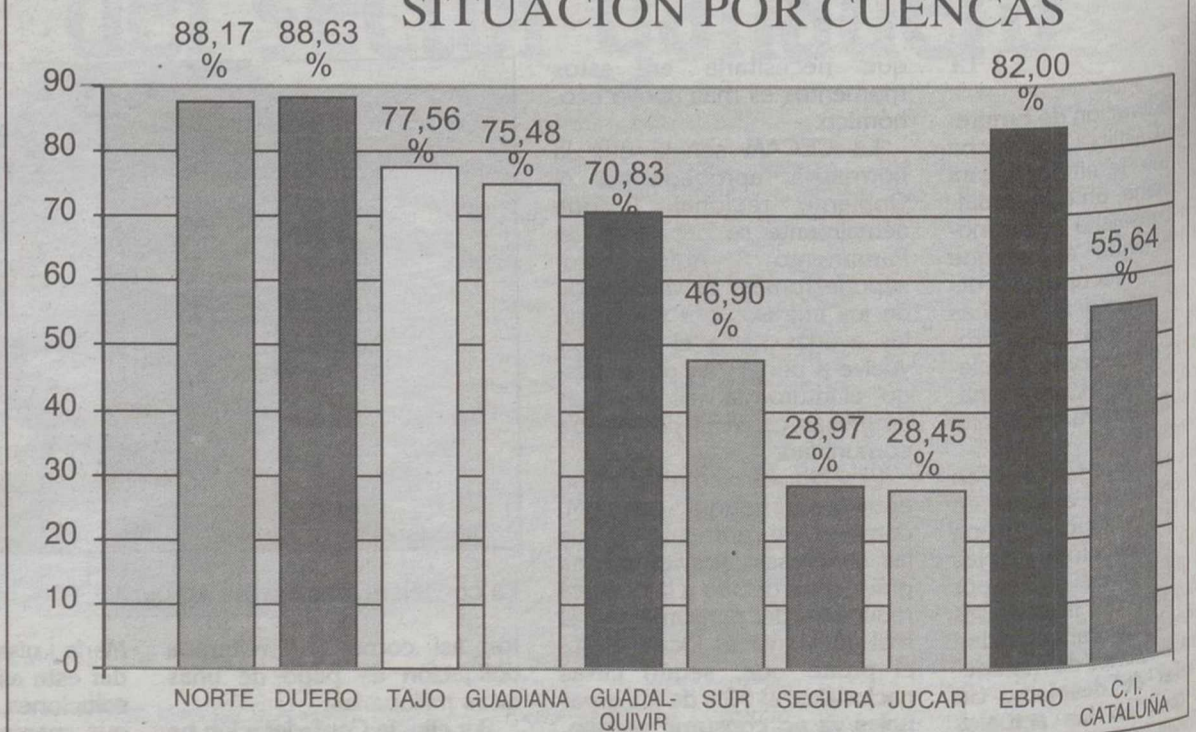

Fuente: Boletín Hidrográfico del Ministerio de Medio Ambiente

El "plan alternativo" castiga seriamente a la provincia de Albacete

Pascual Fernández: "Me cuesta creer que Bono se haya tragado el PHN de su partido"

□ E.F.

"Hay una que es absolutamente asombrosa, y que me hace pensar que no se han leído lo que están defendiendo", señala Fernández, "y es que su PHN establece revisar a la baja la reserva mínima de caudal en el Trasvase Tajo-Segura para así poder resolver problemas de abastecimiento. Eso supone cargarse el actual método de funcionamiento de ese sistema y, además, tocar una cuestión que ha sido especialmente polémica y delicada en Castilla-la Mancha".

Pero hay otras, como es, por ejemplo, relajar las normas que controlan la autorización para realizar trasvases, ya que los socialistas pretenden que se haga por Real Decreto, esto es, que lo haga directamente el gobierno, saltándose las actuales disposiciones de la Ley de Aguas. Aunque, eso sí, al mismo tiempo, los dirigentes socialistas hablan de que los trasvases serían "el último recurso".

50.000 HECTÁREAS MALDITAS

En cuanto a las 50.000 hectáreas de regadío, contempladas en un decreto aprobado por un gobierno socialista, el Real Decreto 950/1989, desaparecen, literalmente, de un plumazo. En virtud del mismo,



Pascual Fernández.

el Plan Hidrológico del Júcar contempla que, de los ahorros de agua procedentes de la reserva de los regadíos históricos en Valencia, 120 hectómetros cúbicos al año vayan a ampliación de regadíos en la Cuenca del Júcar ("esos son las famosas 50.000 hectáreas"), y otros 120 para la zona del Vinalopó.

"En el proyecto alternativo del PSOE, se dice que esos recursos se dediquen a paliar déficits de cuenca", subraya Fernández, "esto es, se cargan de un sólo golpe los nuevos

regadíos en las provincias de Cuenca y Albacete. Francamente, sólo por esto, estoy seguro de que nadie, en el gobierno regional, se ha leído la supuesta alternativa del Partido Socialista".

Pero, además, esta y otras medidas significan algo de todavía mayor trascendencia para Albacete capital y provincia. "El olvido que se hace de las necesidades de provincias de Albacete y Alicante es tan flagrante, que supone cargarse, literalmente, el Plan Hidrológico del Júcar, un plan que

costó muchísimo consensuar entre todas las partes. Y un plan que, de alterarse, traería gravísimas consecuencias para ambas provincias, en especial, y para toda la cuenca, en general".

En todo momento, el secretario de Estado de Aguas prefiere hablar de "error monumental" de José Bono, en vez de aventurar una posible faena de la ejecutiva socialista a uno de sus más destacados barones. Primero, porque "no sería ético" opinar sobre lo que pasa en el interior del Partido Socialista. Y, segundo, porque la forma en que se ha redactado el "PHN alternativo" sugiere, más bien, una colosal metedura de pata del de Fuensalida.

"La redacción de este documento se ha llevado con un sigilo tremendo, algo en lo que no entro, porque al fin y al cabo, en el Partido Socialista son muy dueños de redactar sus documentos como les venga en gana", dice el secretario de Estado, "pero los representantes de las regiones tuvieron un día, perdón, una mañana, para poder estudiarlo. Y es evidente que el representante de Castilla-La Mancha no tenía ni idea de aguas, porque de haber estado Bono, o el consejero de agricultura, seguro que la región hubiese puesto el grito en el cielo".

En el **campo** de la **alfalfa** tenemos la **maquinaria** que exige el **agricultor profesional**

- △ Sembradora de Precisión
- △ Segadora Acondicionadora de Rodillos
- △ Rastrillo Hilerador
- △ Carro Autocargador Gigante

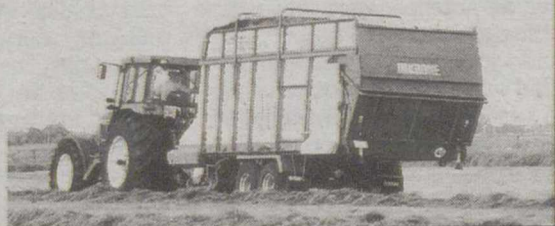

POLIGONO INDUSTRIAL CAMPOLLANO
CALLE A Nº 23. 02002 ALBACETE
Tel. 967 21 00 33 - Fax 967 24 45 66

DISTRIBUIDOR EN ALBACETE



SOS

EL SALVADOR

Necesitamos tu apoyo HOY

Haz aquí tu donativo

902 330 331 www.intermon.org

intermon
FUNDACION PARA EL TERCER MUNDO

Miembro de Oxfam Internacional

la Caixa 2100 - 0765 - 81 - 0200128803
Banesto 0030 - 2549 - 91 - 0000011272
Banco Santander 0049 - 4700 - 32 - 2610705241
Caja Madrid 2038 - 1768 - 43 - 6000300045



Por el momento, no se espera un cambio al alza de los precios del cereal.

A

Una tendencia acentuada en la cebada y el maíz

La escasa demanda deprime el mercado de los cereales

□ C.L./E.R.

El mercado de los cereales se encuentra a la baja debido a que la oferta es, en estos momentos, muy superior a la demanda, que se ha visto muy reducida por los problemas en el sector ganadero. Los fabricantes de piensos dan salida a su producción a un ritmo muy lento y, en consecuencia, mantienen ese mismo ritmo en sus compras de grano. Esta tendencia es especialmente acusada en el caso de la cebada y del maíz.

En estos momentos, en Castilla y León hay un importante volumen de cebada sin vender en poder de productores y cooperativas. Dadas las fechas en las que nos encontramos, el grano requiere unos tratamientos de conservación que incrementan el coste de almacenamiento, por lo que quienes disponen de reservas quieren darles salida cuanto antes.

Sin embargo, los compradores están muy poco animados. Los fabricantes de piensos adquieren partidas con cuentas de cuenta debido a que sus ventas también son puntuales. En las zonas de ganadería extensiva los animales están en el campo, dado que las constantes lluvias de los últimos meses han proporcionado pastos en abundancia. Por otro lado, en el sector del porcino se ha dado salida al ganado a lo largo del invierno, con lo que el

consumo se ha reducido también en este sector.

Dadas estas circunstancias, los precios de la cebada se situaron, ya a mediados de febrero, en torno al precio de intervención o ligeramente por debajo de éste y el mes de marzo se ha abierto con cotizaciones que, por lo general, no superan las 18,50 pesetas/kilo en Castilla y León, que es donde se encuentra el grueso de las existencias. Incluso se han presentado ya las primeras ofertas al FEGA (Fondo Español de Garantía Agraria), que

se está preparando para recibir grano en los meses de marzo y abril. En Castilla-La Mancha, donde las reservas son menores, los precios se mantienen aún en torno a las 19 pesetas/kilo.

Los comerciantes no esperan, de momento, una subida de las cotizaciones, a pesar de que las perspectivas de siembras apuntan a que disminuirá la superficie dedicada a los cereales de invierno. Las lluvias han impedido a los agricultores, sobre todo en las dos Castillas, sembrar a tiempo el

grano y han tenido que ir modificando sus planes de cultivo ampliando la retirada de tierras (que se ha autorizado en las principales regiones productoras) o bien planteándose la siembra de otras plantas, como el girasol o algunas leguminosas.

En maíz la situación es similar a pesar de que, en este caso, las lluvias han retrasado considerablemente la recolección y han hecho que las existencias en el mercado hayan sido ajustadas. Los precios del maíz han estado firmes aproximadamente hasta mediados de febrero. Sin embargo, una tregua en las lluvias permitió que avanzara la recolección en provincias como León, donde apenas se había recogido nada, y los precios empezaron a ceder.

Este aumento de la oferta unido a la apatía del consumo ha hecho que las cotizaciones mantengan una constante tendencia a la baja en las últimas semanas. Si en León las cotizaciones se acercaban a las 25 pesetas/kilo a finales de enero, el mes de marzo se ha abierto con un precio situado entre 22,80 y 23 pesetas/kilo. Incluso en Extremadura, donde hay menos existencias, se ha registrado una caída de los precios, con niveles en torno a las 23,50 pesetas/kilo cuando hace menos de un mes se pedían 25 pesetas. El maíz francés oscila entre 22,80 y 23,30 ptas.

Se acabaron las ilusiones creadas por las "vacas locas"

En trigo para pienso la evolución a la baja es menos acusada. El grano nacional oscila entre 22 y 22,30 pesetas/kilo y el de importación ronda las 23,30 pesetas en los puertos. La euforia y la tendencia al alza en las cotizaciones de los cereales que se registró cuando se decidió prohibir la utilización de harinas animales en la alimentación del ganado ha desaparecido y ahora el mercado se ve arrastrado a la baja por la mala situación del sector del vacuno. La misma evolución han seguido los productos sustitutos de los cereales. Los precios de la soja se dispararon con la prohibición de las harinas de carne ante las perspectivas de un fuerte aumento de la demanda. Finalmente no se ha producido un tirón de la demanda tan acusado y los precios han vuelto a la normalidad, aunque una normalidad relativa dados los vaivenes del dólar. Por otro lado, se anuncia una importante cosecha de soja en Estados Unidos y América del Sur, lo que hace que los precios no suban.

Opinión: Y encima... la fiebre aftosa

□ C.LUMBRERAS

Por si no tuviésemos todos bastante con la crisis de las vacas locas y sus consecuencias, ahora llega la fiebre aftosa o glosopeda, que también procede del Reino Unido. Pocas veces, por no decir nunca, el mundo ganadero ha ocupado tanto las portadas de los periódicos o los primeros lugares en los telediarios o los informativos de radio como ahora mismo.

Crece la desconfianza en la opinión pública española y en el conjunto de los Estados miembros de la Unión Europea (UE) sobre la carne y aumenta la sensación de que hay algo que no funciona en la Política Agraria Común (PAC), que es incapaz de garantizar la seguridad de los alimentos. La consecuencia lógica de todo ello es que se impone un cambio en la normativa vigente y que se hace imprescindible una reforma de la PAC.

Esa reforma se acometerá en los próximos meses y a lo largo del 2002. Justamente durante el primer semestre del próximo año, España ocupará la presidencia del Consejo de Ministros de la UE y la delegación de Madrid será la encargada de teledirigir las negociaciones. Dicho de otra manera, los últimos acontecimientos han convertido a la reforma de la PAC en una de las prioridades de la presidencia española. El grupo de sabios que ha creado Arias Cañete con el objetivo de preparar esos cambios y, sobre todo, de fijar el modelo de apoyo agrario que interesa a nuestro país, se volvió a reunir la semana pasada para continuar los debates. Todavía no han acabado. Sin embargo, este es un asunto de capital importancia para el futuro del sector agrario y esos debates y reflexiones no deberían quedar reducidos a ese grupo creado por Arias Cañete.

El conjunto del sector agrario debe ponerse manos a la obra, teniendo en cuenta las hipotecas que pesan sobre ese proceso de reforma y entre las que destaca, por encima de las demás, la necesidad de garantizar la seguridad de los alimentos. Los otros condicionantes son el que hace referencia al dinero, la necesidad de ser más respetuoso con el medio ambiente, las negociaciones internacionales que hipotecarán el sistema de ayudas vigente en la UE y los procesos electorales en distintos Estados miembros.

ITALIA QUIETE LIMITAR LA OCM DEL ACEITE

Los agricultores italianos quieren limitar a 2 años la prórroga de la actual OCM de aceite de oliva, como propone la Comisión Europea, en vez de los cinco años que plantean otros países productores como España. Las razones aportadas por los productores transalpinos son que dicha prórroga es tan sólo "un aplazamiento de los problemas fundamentales del sector", por lo que pide dejarla tal y como se propone.

Detenido el terrorista Vicario Setién, uno de los más buscados

Un comando de ocho etarras roba 1.600 Kg. de explosivos en Francia

Un comando de ocho presuntos miembros de ETA robaron ayer alrededor de 1.600 kilos de explosivos en un término municipal de Grenoble, en el departamento de Ardeche, cerca de la frontera con España. La banda terrorista también un total de 10.000 detonadores y 10.000 metros de cordón detonante.

AGENCIAS



La Policía francesa ha establecido controles para tratar de capturar a los terroristas.

La Policía francesa detuvo el robo de explosivos al presunto miembro de ETA, Gregorio Vicario Setién, uno de los activistas de la banda más buscados, al que se relaciona con este robo. El detenido llevaba varios juegos de tarjetas falsas, una pistola calibre 9 milímetros parabellum y abundante propaganda relacionada con ETA.

El ministro Rajoy espera que Francia localice el material robado

El ministro de Interior, Mariano Rajoy, aseguró en relación con el robo de 1.600 kilos de explosivos en Grenoble que sus "intuiciones" indican que no se trata de "una buena noticia". El titular de Interior manifestó su deseo que Francia localice el material robado con la mayor celeridad posible. En los pasillos del Congreso, Rajoy aseguró que, por el momento, las autoridades francesas le han comunicado que se ha producido el robo de unos 1.600 kilos de explosivos y algunos detonadores por parte de ocho personas. "No tenemos más confirmaciones, dijo Rajoy, salvo que ha sido detenida una persona que parece de nacionalidad española, con documentación falsa y con una pistola de nueve milímetros parabellum". El Gobierno Vasco consideró que el robo de más de una tonelada de explosivos en Francia es "una mala noticia sin matices", porque esta "nueva acción de ETA es el prólogo de previsible actos terroristas que sólo generarán más dolor y sufrimiento". El robo de más de una tonelada y media de explosivos por un presunto comando de ETA a las afueras de la localidad francesa de Grenoble es el cuarto perpetrado por la organización terrorista en Francia desde septiembre de 1999, dos meses antes de que decidiera romper la tregua.

ta robó entonces 8.000 kilos de dinamita, un cargamento bastante superior al que han logrado con esta acción. Con la dinamita de Plevin, ETA ha preparado al menos veinte

coches bomba desde el final de la tregua, un total de 940 kilos.

Además del robo de ayer y del de septiembre de 1999, ETA ha perpetrado otros dos en territorio francés contra depósitos de explosivos. En primero de ellos, que se produjo en la cantera de Asson el 27 de julio de 2000, cerca de Pau, cuatro terroristas se apoderaron de 15 kilos de goma 16 y cerca de cien detonadores. El 22 de agosto del pasado año, se produjo el robo de más de cuarenta kilos de dinamita y 500 metros de cordón detonante en la empresa Guzet-Neige, ubicada en el departamento de Ariège.

La policía francesa reforzó las medidas de vigilancia en el departamento de los Pirineos Atlánticos, la zona limítrofe con el País Vasco español. De esta forma, las fuerzas de seguridad pretenden evitar que el cargamento explosivo llegue a España o las bases de la organización terrorista en el País Vasco francés, donde se cree que se refugia la cúpula etarra.

Por otra parte, el presunto ex etarra Jon Irazola Mendikute, "El Cojo", fue detenido ayer por la policía en su domicilio de la localidad vascofran-

cesa de Hasparren, a unos 40 kilómetros de esta ciudad, informaron fuentes policiales.

"El Cojo" fue llevado a la comisaría de Bayona, donde fue interrogado. Las fuentes no precisaron por qué fue detenido. El arresto de Irazola Mendikute, de 45 años, se produce en medio de un fuerte despliegue policial en toda la zona fronteriza con España, tras el robo de 1,6 toneladas de explosivos por un comando de ETA cerca de Grenoble (sureste de Francia). El comando armado, integrado por unos ocho encapuchados, robó también 20.000 detonadores y unos 10 kilómetros de cordón detonante en un depósito perteneciente a la misma sociedad Titanite que la fábrica de Plévin (Bretaña, noroeste), donde ETA robó más de 8 toneladas de dinamita en septiembre de 1999. Irazola Mendikute había sido detenido en una redada contra presuntos etarras en San Juan de Luz (País Vasco francés) en el año 1989 en relación con el llamado caso Zalacain, nombre de la empresa en uno de cuyos camiones fueron hallados detonadores para activar explosivos a distancia.

La organización proetarra advierte que no van a ceder

El juez Garzón acusa al portavoz de Haika de pertenencia a ETA

□ AGENCIAS

Después de que el juez de la Audiencia Nacional Baltasar Garzón asestara un duro golpe al entorno etarra ordenando la detención de quince de los cabecillas de Haika el pasado martes, la organización proetarra advierte que no van a ceder y que van a seguir con más fuerza si cabe "en el camino que diferentes generaciones de jóvenes vascos nos han enseñado". El magistrado imputó ayer al portavoz de la organización, Asier Tapia, por pertenencia a ETA inducción a la quema de autobuses y amenazas terroristas.

Haika convocó una concentración juvenil frente a la Audiencia Provincial de Guipuzcoa y en la que participaron varias decenas de jóvenes. El motivo era el juicio contra la ex portavoz de Jarrai, Ane Lizarralde, por presuntas amenazas. Según Haika este juicio "demuestra que la criminalización de Jarrai o del movimiento juvenil es cosa de muchos años".

Un representante de la asociación juvenil denunció que la operación contra Haika responde a una estrategia "fascista", que tiene como objetivo "aniquilar nuestro pueblo y que ha colocado esta vez en el punto de mira a la juventud vasca". Por ello, dirigiéndose a los jóvenes advirtió de que "no lo van a conseguir", ya que, "no vamos a ceder nunca y vamos a seguir con más fuerza". El portavoz de Haika, Asier Tapia, que tras su arresto aseguró que la operación "no le va a salir gratis a Garzón", está imputado por los delitos de pertenencia a banda armada, inducción a la quema de autobuses y amenazas terroristas.

Tapia prestará declaración ante el juez el sábado, junto con parte de los 15 dirigentes



La organización radical Haika durante una rueda de prensa.

de Haika arrestados en la madrugada del martes en la operación policial. No obstante, las declaraciones judiciales comenzarán hoy.

El portavoz de EH, Arnaldo Otegi, calificó de "vergonzosa" la posición de Josu Jon Imaz, portavoz del Gobierno vasco, y del diputado Iñaki Anasagasti ante las detenciones. En este sentido, aseguró que el hecho de que "alguien todavía se atreva a felicitarse por la labor que la Ertzaintza y la Guardia Civil desarrollan en nuestro país, es absolutamente kafkiano". En la misma línea que defiende Haika, Otegi explicó que los gobiernos español y francés están desarrollando una "estrategia de guerra y de limpieza étnica, ideológica y política contra los sectores que buscan la independencia de este país". Por otra parte, cua-

tro proetarras quemaron en San Sebastián una unidad móvil de la Cadena SER que estaba realizando un programa en directo desde el Mercado de la Brecha. Los encapuchados

obligaron al técnico que se encontraba en el interior del vehículo, rompieron los cristales, rociaron el interior con líquido inflamable y le prendieron fuego.

El TS avala la detención del presunto estratega de la desobediencia civil en Euskadi

El Tribunal Supremo archivó la denuncia contra el juez Garzón, presentada por miembros de la Fundación Joxemi Zumalabe. Estos consideraron que la detención de Mikel Zuloaga por orden del magistrado, acusado de ser el estratega en desobediencia civil en el País Vasco, podría ser ilegal. El Supremo, sin embargo, avala con esta resolución la detención de Zuloaga, asegurando que "no se puede decir que el magistrado haya cometido prevaricación o detención ilegal ni ninguno de otra clase, por la referida privación de libertad de Mikel Zuloaga, como afirman los denunciantes".

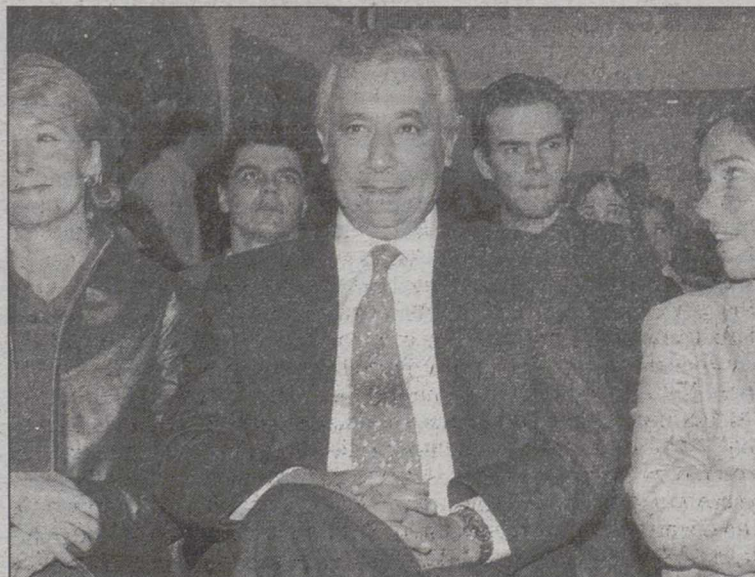

Javier Arenas, secretario general del PP

Arenas critica a Zapatero por la abstención del PSE en la Cámara

□ AGENCIAS

El secretario general del PP, Javier Arenas, emplazó ayer a su homólogo del PSOE, José Luis Rodríguez Zapatero, a explicar si autorizó personalmente la abstención del PSE en el Parlamento vasco ante la interposición del recurso de inconstitucionalidad a la Ley de Extranjería 8/2000 aprobado en la Cámara vasca, con los votos a favor de IU-EB, PNV y EA, la abstención del PSE y el voto contrario del PP. El consejero vasco de Justicia, Sabiñ

Intxaurreaga, criticó la "falta de valentía" de los socialistas vascos al abstenerse en la votación. Mientras, el portavoz parlamentario del PSOE, Jesús Caldera, se refirió a las declaraciones efectuadas por Rajoy, ministro de Interior, y negó que en su partido haya divisiones internas respecto a la inmigración.

Arenas aseguró que el Partido Popular pretende continuar con el diálogo con el PSOE en el tema de la inmigración pero "desde la seriedad y la coherencia".

El PP pone en duda el diálogo con el PSOE en materia de igualdad, con motivo del Día de la Mujer

□ AGENCIAS

El secretario general del PP, Javier Arenas, manifestó ayer en un acto celebrado en Madrid con motivo del Día Internacional de la Mujer Trabajadora, sus dudas sobre la posibilidad de mantener diálogos con el PSOE en materia de igualdad, aunque consideró necesario mantener un diálogo permanente con los socialistas y con el resto de las fuerzas políticas para conseguir erradicar la discriminación de la mujer. El PSOE aseguró que el machismo se cobra más víctimas que el terrorismo.

Arenas señaló que la lucha contra la desigualdad "debería ser un objetivo de todas las fuerzas políticas", sin embargo criticó la petición realizada ayer en el Congreso por el secretario general socialista, José Luis Rodríguez Zapatero, de crear una vicepresidencia de Igualdad.

El secretario del PP apuntó que su partido es el que más oportunidades y más relevantes ha dado a la mujer en la vida política española y señaló que en cinco años se han incorporado al mercado de trabajo 730.000 mujeres y que en 2000 se hicieron más contratos a mujeres que a hombres, calificando estos hechos como "realidades históricas".

En cuanto al problema de la violencia en casa, resaltó que el I Plan de Acción contra la Violencia Doméstica consiguió romper el silencio de la mujer ante este fenómeno y aumentar el número de denuncias, aseguró que el II Plan de Acción estudia nuevas modificaciones en el ámbito civil, penal y de enjuiciamiento criminal para proteger a las mujeres.

La secretaria general de Asuntos Sociales, Concepción Dancausa, que también participó en el acto, destacó la trascendencia de la reforma laboral recientemente aprobada por el Ejecutivo para el empleo femenino. La presidenta del Senado, Esperanza Aguirre, apuntó la ausencia "escandalosa" de la mujer en algunos ámbitos sociales.

El presidente de la Junta de Andalucía, Manuel Chaves, aseguró que la actitud machista "es casi tan peligrosa como el propio terrorismo" dado que produce "más víctimas y tanto miedo y tragedia como la violencia de la organización terrorista ETA". Chaves denunció la discriminación femenina en la sociedad y señaló que "aún estamos muy lejos de llegar a la igualdad real".

En la misma línea, la vicepresidenta segunda del Congreso de los Diputados, la socialista Amparo Rubiales, abogó por la lucha contra el "terrorismo de género" y señaló la necesidad de establecer medidas legislativas al respecto.



El diputado del PSOE, Mayoral, tuvo que ponerse en pie para saludar como un torero a los tendidos socialistas.

Un socialista tacha 'de colegio de monjas' el discurso de una diputada popular

Sonora bronca en el Congreso entre diputados del PP y del PSOE

AGENCIAS

El debate de totalidad sobre la reforma de la Ley de Tráfico y Seguridad Vial celebrado ayer en el Congreso acabó en una sonora bronca entre diputados del PP y del PSOE después de que el ponente socialista calificara como "de colegio de monjas" el discurso de la representante del PP.

Después de que la portavoz del PP, Ana María Torme, criticara en la tribuna la enmienda de totalidad del PSOE, el diputado socialista Victorino Mayoral tomó la palabra y definió el discurso de su oponente como propio de "colegio de monjas" lo que provocó el enfado de los parlamentarios populares que comenzaron a gritar, abuchear y tacharon a Mayoral de "machista".

Cuando se disponía a abandonar la tribuna, la presidenta de la Cámara, Luisa Fernanda Rudi, le pidió que aclarara semejante expresión precisamente cuando se celebra el Día de la Mujer Trabajadora. Mayoral retiró su "exceso retórico", que atribuyó al acaloramiento del debate, y pidió disculpas al Grupo Popular.

En su turno de réplica, y después de describir la enmienda socialista como un texto vacío, Ana María Torme volvió a aludir al comentario de Mayoral extendiéndolo incluso a todo el Grupo Socialista, lo que desató las protestas de los diputados

del PSOE.

Mayoral volvió a pedir la palabra desde el escaño, pero la presidenta del Congreso se la negó alegando que se había terminado su turno de réplica. El diputado socialista insistió y solicitó de nuevo la palabra "por alusiones", pero la presidenta le pidió que citara el artículo del Reglamento en base al cual pretendía tomar la palabra fuera de turno.

Una vez que Mayoral desistió, fue el propio portavoz del Grupo Socialista, Jesús Caldera, quien pidió la palabra. Pero

tampoco Caldera consiguió tomar la palabra.

En una rueda de prensa posterior, Mayoral volvió a pedir disculpas por haber empleado una "expresión libre y coloquial" que, según explicó, en ningún caso pretendió ser ofensiva. Caldera admitió que la frase fue "desafortunada" pero insistió en que se había retirado y se habían pedido disculpas, una actitud que reclamó también al PP por haber dañado el "decoro" del Grupo Socialista, y aseguró que si el incidente acabó en bronca fue

por "la inflexibilidad y el sectarismo" de la presidenta del Congreso.

Las excusas no contentaron al PP y un buen número de diputadas comparecieron en los pasillos del Congreso para calificar de "machista" la actitud de todo el grupo parlamentario socialista y de su portavoz en la Comisión de Justicia de Interior, Vitorino Mayoral.

"Lamentamos profundamente que las mujeres socialistas no nos acompañen en esta crítica a su grupo y se hayan puesto del lado del machismo y del insulto --declaró Ana Mato--. Creemos que en el día internacional de la mujer es muy desafortunado que un grupo parlamentario que pretende gobernar España siga manteniendo unos criterios absolutamente retrógrados y machistas propios del siglo XIX".

En este sentido, Mato insistió en que las mujeres del PP no lamentan sólo las declaraciones de Mayoral sino "la idea machista que subyace en el subconsciente de todo el grupo parlamentario socialista y la opinión que tienen sobre las mujeres". "No entendemos la postura del Partido Socialista Obrero Español en un nuevo milenio en el que la igualdad de derecho de las mujeres ya esta reconovocida y en el que la igualdad de las oportunidades se tiene que imponer", añadió.

Un despiste del PP da la victoria al grupo socialista en la Ley de Tráfico

La bronca en el Hemiciclo se prolongó hasta la votación de la enmienda de totalidad, lo que influyó en que finalmente se aprobara devolver la reforma de la Ley de Tráfico al Gobierno, pese a la mayoría absoluta del PP. Así, concluido el debate comenzó la votación entre los pataleos de los diputados socialistas. Cuando los parlamentarios del PSOE comprobaron que su enmienda había salido adelante gracias al error de varios diputados del PP, cambiaron los pataleos por aplausos y risas. La dirigente del PP Ana Mato atribuyó la derrota del Gobierno a que en la votación "había mucho barullo, gritos y aplausos para el machista Mayoral". "Por esta razón, no hemos podido escuchar que empezaba la votación y no hemos tenido tiempo para votar a favor de un proyecto magnífico presentado por Rajoy", añadió. El motivo de tan sorprendente votación en un Parlamento con mayoría absoluta del PP fue el error de 54 diputados populares (entre ellos dos ministros), lo que supone más de la cuarta parte del Grupo.

CiU se alía con la izquierda en contra del Plan Hidrológico Nacional

AGENCIAS

El grupo de CiU se ha aliado en el Parlamento catalán con los partidos de izquierda en contra del Plan Hidrológico Nacional, y el PPC ha reaccionado a este voto contrario al proyecto del Gobierno sumando sus votos con PSC-CpC, ERC e IC-V en contra del Mapa Eólico y la central térmica de Mora la Nova.

En una tensa sesión plenaria, la cámara catalana ha visto como se rompía la habitual colaboración parlamentaria entre CiU y PP, que en esta ocasión han mantenido posiciones opuestas en las votaciones de dos mociones presentadas por los grupos del PSC y de ERC sobre los tres conflictivos proyectos en las Tierras del Ebro.

De esta forma, el Parlamento se ha pronunciado "en contra" del PHN y del trasvase del Ebro, con la única oposición del PPC, a favor del estudio de un nuevo emplazamiento para la central térmica que Enron quiere implantar en Mora la Nova, con la abstención de CiU, y de la retirada del Mapa Eólico para elaborar uno nuevo que tenga en cuenta las alegaciones presentadas, con la oposición de CiU.

El presidente Rodríguez Ibarra advierte a los bancos

AGENCIAS

El presidente extremeño, Juan Carlos Rodríguez Ibarra, advirtió ayer a los bancos que si repercuten sobre los clientes el impuesto aprobado por la Junta tendrán que "atarse los machos", ya que su Gobierno aumentará tres veces la cuota impositiva prevista.

Ibarra afirmó, en la segunda jornada sobre el debate sobre la región que se celebra en la Asamblea de Extremadura, que el anteproyecto de ley aprobado el pasado martes por la Junta establece que el impuesto sobre los depósitos de las entidades de crédito que operan en la Comunidad Autónoma "va por cuenta de los accionistas". "Si quieren repercutir en el cliente, que se atenen los machos, porque vamos a subir la cuota tres veces, y si quieren marcharse, que se marchen, siempre habrá aquí un banco dispuesto a recoger el dinero de los extremeños", dijo el presidente de la Junta.

Ibarra afirmó que "los señores de la banca no son una ONG". Ibarra advirtió que si los bancos deciden repercutir ese impuesto en los clientes, la Junta, en la tramitación parlamentaria del anteproyecto de ley, aumentará esa tarifa variable, que pasará al 1,8 y al 2,6 por ciento.

Se investiga la procedencia de otros 2 cadáveres en las costas gallegas

Dos de los cuerpos hallados en Galicia corresponden a la tragedia de Portugal

AGENCIAS

Dos de las personas cuyos cadáveres fueron hallados en las costas gallegas corresponden a víctimas del accidente producido el pasado domingo cuando se hundió el puente de Entre-os-Rios, en el centro de Portugal, según confirmaron a Europa Press fuentes del Ministerio del Interior de Portugal.

Ayer un nuevo cadáver fue localizado a la una de la tarde en la escollera del muelle de la localidad coruñesa de Muxía y en varios puntos de la Costa da Morte han aparecido asientos de vehículos, según confirmaron a Europa Press fuentes de Protección Civil.

El cuerpo sin vida de una mujer de más de 60 años, que apareció vestida y sin estar en avanzado estado de descomposición, fue trasladado ya al Centro Anatómico Forense de Santiago de Compostela para realizarle la autopsia. Además se localizaron asientos en la zona de Pindo, en el municipio coruñés de Cee, y en la de Touriñán, en Muxía.

Protección Civil rastrea la zona ante la posibilidad de que aparezcan nuevos cadáveres u objetos, dada la posibilidad de que pertenezcan a las víctimas del accidente ocurrido este domingo al derrumbarse un



Se investiga la aparición de cuatro cadáveres en la costa de la muerte.

puente sobre el río Duero en Portugal.

La aparición también ayer por la mañana del cadáver de otra mujer de unos 50 años de edad en Camariñas (La Coruña), concretamente en la playa de Lago, unido a los cuerpos sin vida de otras dos mujeres, una de unos 50 años de edad y

la otra de unos 70 años, localizados en la localidad Fisterra, y ahora la de un cuarto cadáver hacía que una de las hipótesis sobre el origen de estos cuerpos sea que pertenezcan a víctimas del suceso ocurrido en Portugal, ahora confirmada.

El delegado del Gobierno en Galicia, Arsenio Fernández

de Mesa, confirmaba en A Coruña que no se descartaba tal hipótesis.

Así, manifestó que las autoridades españolas y gallegas están en contacto con la Gendarmería lusa para averiguar si estos cadáveres pueden ser víctimas del accidente en Portugal. "La línea de investigación

está abierta, entra dentro de las hipótesis y de lo probable, pero no hay nada concreto", afirmó. Por su parte, el director general de Política de Defensa, Rafael Lorenzo, también presente en A Coruña, indicó que las Fuerzas Armadas españolas han ofrecido su colaboración para ayudar en las labores de búsqueda de las víctimas del siniestro ocurrido en el país luso. La posibilidad de que los cadáveres pertenezcan a las víctimas del accidente del puente sobre el Duero se sostendría, según algunos expertos, en las corrientes marinas influenciadas por los continuos temporales y que podrían haber desplazado los cuerpos más de 400 kilómetros desde las costas lusas a las gallegas.

Por otra parte, los marineros gallegos que sobrevivieron al naufragio del pesquero "Hansqa" en aguas escocesas llegaron ayer al aeropuerto compostelano de Lavacolla, donde fueron recibidos por medio centenar de familiares y amigos. Junto a los marineros gallegos, que llegaron en el vuelo de Iberia 568, procedentes de Glasgow, vía Madrid, estaban también los otros supervivientes (tres portugueses y un alemán). El patrón de pesca del "Hansa", Manuel Cadaval Sobrido, fue el único que hizo declaraciones.

El Rey apela a los mandatarios para llevar a cabo la integración de Centroamérica

AGENCIAS

El Rey apeló ayer a la "clarividencia y generosidad" de los mandatarios centroamericanos para llevar a cabo la integración regional ahora que, "por vez primera en su historia", América Central puede lograr un desarrollo económico y social sostenido.

"Es el momento de superar la imagen de tierra de conflictos, para ofrecer la de zona de oportunidades", afirmó Don Juan Carlos.

"No existe duda -añadió- de que por vez primera en su historia, América Central está en condiciones de aprovechar las oportunidades que le ofrece un entorno internacional favorable para dar pasos decisivos



Los Reyes y las autoridades asistentes al Grupo Consultivo.

hacia un desarrollo económico y social sostenido".

El Rey, acompañado por la

Reina y por el Príncipe de Asturias, reunió en un almuerzo en el Palacio Real a los

gobernantes centroamericanos asistentes a la reunión del Grupo Consultivo Regional para Centroamérica.

Al almuerzo asistió el Presidente del Gobierno español, José María Aznar y su esposa, así como los Presidentes de El Salvador, Francisco Flores, Nicaragua, Arnoldo Alemán, Honduras, Roberto Flores, y Costa Rica, Angel Rodríguez Echevarría.

Junto a ellos, estuvieron también el presidente del Banco Interamericano de Desarrollo, Enrique Iglesias, el Primer Ministro de Belice, Said Musa, y los vicepresidentes de Guatemala, Juan Francisco Reyes y de Panamá, Arturo Vallarino, así como el secretario general de la Orga-

nización de Estados Iberoamericanos, César Gaviria.

Don Juan Carlos pidió a los políticos centroamericanos que "no regateen esfuerzos" para profundizar en su "trascendental" compromiso para lograr un proceso de integración regional que consiga una América Central "unida, fuerte e integrada".

En este sentido, recordó que la integración de la región "no resulta posible" si no se encuentra "un mecanismo consensuado, ágil y fiable, para solucionar los contenciosos que aún persisten". El Rey recordó que "en ese empeño siempre contarán con el aliento y el apoyo de España", así como con el "apoyo y comprensión" de la UE.

Las petroleras venderán un sustitutivo más caro

Adelantan la supresión de la gasolina 'súper' al 1 de abril

Las petroleras integradas en la Asociación Española de Operadores de Productos Petrolíferos (AOP) empezarán a vender gasolina sustitutiva de la actual súper con plomo desde el próximo 1 de abril, informó ayer el presidente de la asociación, Luis Javier Navarro.

AGENCIAS

El objetivo de estas compañías es la introducción del nuevo carburante de forma escalonada para que "a más tardar" el 1 de agosto desaparezca la "súper" de sus estaciones de servicio, con lo que se adelantarían en 5 meses al plazo fijado para el 1 de enero de 2002 por la Unión Europea para la desaparición de los combustibles con plomo.

"Para asegurarnos de que no queda nada de gasolina con plomo el 1 de agosto, es necesario empezar a poner en el sistema el carburante sustitutivo en abril para ir reemplazando los almacenamientos del producto antiguo por los del nuevo", explicó Navarro.

La previsión del Ejecutivo era que se empezase a vender gasolina con aditivos sustitutivos del plomo a partir de julio de 2001.

El presidente de la AOP no pudo precisar cuál será el precio del nuevo carburante, que llegará ya con aditivo a las estaciones de servicio, aunque reconoció que su coste de producción es superior al de la actual súper.

Añadió que el precio final de venta de la "nueva súper", que será también de 97 octanos, dependerá de las políticas comerciales de cada petrolera y del impuesto especial con el que grave el Gobierno este combustible.

Según Navarro, las compañías de la AOP, que representa a cerca del 90 por ciento del sector, "han hecho un serio esfuerzo para acortar los plazos y están en condiciones de adelantar la desaparición del plomo sin necesidad de agotar



El ministro de Hacienda, Cristóbal Montoro.

la moratoria concedida a la Unión Europea a España".

Añadió que venderán una nueva gasolina "súper" con un aditivo, a base de sales de potasio, no contaminante que sustituye al plomo, "medida con la que la industria mantiene su compromiso de servicio a todos los usuarios y con el medioambiente".

Navarro explicó que está previsto que este carburante se venda durante un máximo de dos años, plazo en el que las petroleras esperan que desaparecerá la práctica totalidad de los coches que aún utilizan gasolina con plomo y que cifran en la actualidad en 2 millones de unidades.

Pasado estos dos años, los conductores que aún utilicen gasolina con plomo podrán seguir utilizando sus vehículos, ya que podrán mezclar en las estaciones de servicio gasolinas sin plomo con el aditivo sustitutivo de este metal.

El Ejecutivo ha puesto en marcha un segundo plan prever para la sustitución de automóviles que usan gasolina con plomo por otros menos conta-

minantes, que supone una ayuda de 120.000 pesetas y al que está previsto que se acojan un total de 1,5 millones de coches.

Por otra parte, los propietarios de vehículos con gasolina con plomo podrán equipar sus vehículos con unos catalizadores que les permitirán continuar utilizando el mismo coche pero con gasolina sin plomo.

MONTORO

El ministro de Hacienda, Cristóbal Montoro, confirmó ayer que el Gobierno está estudiando medidas para que los usuarios de gasolina Súper no tengan que pagar un coste adicional ante la desaparición de este tipo de carburante.

Montoro explicó, en los pasillos del Congreso de los Diputados, que lo que se produce es una sustitución de gasolinas y aseguró que, ante esto, el Gobierno está estudiando los efectos que producirá para salvaguardar al consumidor y que éste no tenga que pagar ningún coste adicional por ello.

Montoro añadió que es una

medida que están estudiando diferentes departamentos ministeriales, no sólo el de Hacienda, y aclaró que se trata de utilizar un sustitutivo a la gasolina Súper que permita que los coches que no estén preparados puedan seguir utilizando.

PLAN PREVER

Esta medida adoptada de forma unilateral de los responsables del 90 por ciento de las estaciones de servicio que se distribuyen por la geografía española, complementa al segundo Plan Prever puesto en marcha por el Ejecutivo a través del que se bonifica a los conductores con 120.000 pesetas al sustituir su coche con gasolina con plomo por uno que no necesita este tipo de carburante. Además, los propietarios de vehículos con gasolina con plomo podrán sumar a estas medidas la posibilidad de equipar sus vehículos con unos catalizadores que les permitirán continuar utilizando el mismo coche pero con gasolina sin plomo.

El PIB de la zona euro creció siete décimas en el cuarto trimestre y elevó la tasa interanual al 3,0%

AGENCIAS

El Producto Interior Bruto (PIB) de la zona euro se incrementó un 0,7 por ciento en el cuarto trimestre de 2000, y estableció la tasa interanual en el 3,0 por ciento, según datos publicados ayer por la Oficina de Estadísticas Europea, Eurostat. Para el conjunto de los quince países que integran la Unión Europea, el PIB también se incrementó en siete décimas, y situó la tasa interanual en el 2,9 por ciento. La Oficina recordó que en el tercer trimestre, el crecimiento en tasa interanual alcanzó el 3,2 por ciento tanto en los países adscritos a la moneda única como en la Unión Europea.

Así, el crecimiento del PIB en el conjunto del año asciende en la zona euro y en los Quince al 3,4 y 3,3 por ciento, respectivamente, frente al incremento del 2,5 por ciento registrado en ambas zonas en 1999.

Durante el cuarto trimestre, el valor añadido total creció en siete décimas tanto en la UE como en los países adscritos a la moneda única, y se aumentó un 3,1 por ciento en la zona euro y un 3,2 por ciento en los Quince respecto al mismo periodo de 1999. Por sectores, el comercio, los transportes y las comunicaciones fueron los que experimentaron el crecimiento más elevado, con una tasa del 1,3 por ciento en ambas zonas, mientras que las actividades financieras y los servicios se incrementaron en nueve décimas tanto en la UE como en la zona euro. La construcción registró un aumento del 0,4 por ciento en ambas regiones. Por el contrario, el resultado del sector agrícola fue negativo, de una décima en la zona euro y de cuatro décimas en la Unión. Eurostat explicó la evolución del PIB de todo el año por "el fuerte dinamismo del comercio exterior". Las exportaciones crecieron un 11,7% en la zona euro y un 10,9 por ciento en la UE, mientras que las importaciones crecieron un 10,4 y 10% en los Once y los Quince, respectivamente. No obstante, la Oficina de Estadísticas reconoció que el ritmo de crecimiento de los gastos de consumo de los hogares y las inversiones registraron un ritmo de crecimiento "más débil que en 1999".

ORACION AL ESPIRITU SANTO

Espíritu Santo, Tú que me aclaras todo, me iluminas todos los caminos, para que yo alcance mi ideal, Tú que me das el don divino de perdonar y olvidar el mal que me hacen y que en todos los instantes de mi vida estás conmigo, yo quiero en este corto diálogo agradecerte por todo y confirmar que nunca quiero separarme de Ti, por mayor que sea la ilusión material, deseo estar contigo y todos mis seres queridos, en la gloria perpetua. Gracias por tu misericordia para conmigo y los míos.
(La persona deberá rezar la oración durante tres días seguidos sin decir el pedido: dentro de los tres días será alcanzada la gracia por muy difícil que sea). (Publicar en cuanto se haya recibido la gracia)

M.C.M.M.

ORACION AL ESPIRITU SANTO

Espíritu Santo, Tú que me aclaras todo, me iluminas todos los caminos, para que yo alcance mi ideal, Tú que me das el don divino de perdonar y olvidar el mal que me hacen y que en todos los instantes de mi vida estás conmigo, yo quiero en este corto diálogo agradecerte por todo y confirmar que nunca quiero separarme de Ti, por mayor que sea la ilusión material, deseo estar contigo y todos mis seres queridos, en la gloria perpetua. Gracias por tu misericordia para conmigo y los míos.
(La persona deberá rezar la oración durante tres días seguidos sin decir el pedido: dentro de los tres días será alcanzada la gracia por muy difícil que sea). (Publicar en cuanto se haya recibido la gracia)

P.M.

**MOROSO
LO
TIENES
NEGRO**

EL COBRADOR DEL FRAC®
96 514 16 13
www.elcobraddelfrac.com

LA NOTICIA ...

La empresa Tiscali, la segunda mayor empresa de Internet de Europa después de que el pasado mes de diciembre adquiriera el portal World Online, ha decidido cerrar el centro de atención de llamadas y servicio (call center) de Reus (Tarragona), en el que trabajan 40 personas.

La empresa ofrece a los trabajadores indemnizaciones superiores a las establecidas por la ley o bien la recolocación en el centro de recepción de llamadas que mantiene la empresa en Madrid, donde se trasladará la central de Reus.

Los empleados han manifestado que se ven "obligados a quedarse durante dos meses hasta que cierre la empresa, si no no tienen derecho a las bonificaciones". Doce de los cuarenta trabajadores han decidido aceptar la recolocación que ofrece la dirección. Fuentes de la empresa con sede en Barcelona declararon que la razón del cierre es la compra por parte de Tiscali de World Online, que les obliga a optimizar recursos.

El centro de Reus se abrió en abril de 1999 y la mayoría de sus trabajadores, que fueron informados del cierre del centro la semana pasada, residen en la ciudad.

Juan Angel Carreto, de Beta Capital

MAYORES SUBIDAS

| Valor | Último | Dif. | Dif. % |
|--------------|--------|------|--------|
| IBERPAPEL | 11,08 | 0,43 | 4,04 |
| AZ.EBRO AGR. | 13,60 | 0,43 | 3,42 |
| DRAGADOS | 14,32 | 0,45 | 3,39 |
| EADS | 23,25 | 0,47 | 3,33 |
| BO.YBEBIDAS | 10,94 | 0,75 | 3,21 |
| ACS | 30,90 | 0,34 | 2,52 |
| CEPSA | 11,72 | 0,76 | 2,36 |
| RENO M.S/A | 1,75 | 0,27 | 2,34 |
| AZKOYEN | 9,18 | 0,04 | 2,23 |
| PORTLAND V. | 23,70 | 0,20 | 2,16 |

MAYORES BAJADAS

| Valor | Último | Dif. | Dif. % |
|--------------|--------|-------|--------|
| TERRA | 12,68 | -1,42 | -10,07 |
| JAZZTEL | 14,00 | -1,00 | -6,67 |
| TPI | 6,36 | -0,31 | -4,65 |
| ERCROS | 0,43 | -0,02 | -4,44 |
| GE.INVERSION | 0,22 | -0,01 | -4,35 |
| ZELTIA | 14,15 | -0,60 | -4,07 |
| EPPIC | 0,24 | -0,01 | -4,00 |
| CORP.FIALBA | 24,40 | -0,95 | -3,75 |
| AVANZIT | 11,51 | -0,44 | -3,68 |
| INBESOS | 2,65 | -0,10 | -3,64 |

MAYORES VOLUMENES

| Valor | Nº Títulos |
|--------------|------------|
| TELEFONICA | 29.703.764 |
| TERRA | 13.881.737 |
| BSCH | 7.778.455 |
| BBVA | 7.729.643 |
| REPSOL YPF | 4.760.292 |
| ENDESA | 3.006.750 |
| TELEPIZZA | 2.653.474 |
| IBERDROLA | 1.646.683 |
| DRAGADOS | 1.581.392 |
| TELF.MOVILES | 1.280.711 |

OPERADORES MAS ACTIVOS

| Intermediario | Nº Títulos | Pts.(Mill.) |
|---------------------------|------------|-------------|
| Merrill Lynch | 210.428 | 93.854.283 |
| BanestoBolsa | 95.562 | 84.551.833 |
| BBVA Bolsa | 187.813 | 52.176.151 |
| ABN-Amro S.A. | 45.992 | 46.915.281 |
| SANT.CENT.HISPA.BOL.(Mad) | 252.520 | 45.394.518 |
| Consors España (Bar) | 37.797 | 41.566.578 |
| Deutsche Securities | 291.519 | 39.177.891 |
| Interdin Bolsa (Bar) | 63.127 | 33.122.157 |
| A.B.A (Bar) | 23.759 | 27.664.013 |
| Gestion de Patrimonios M. | 15.727 | 25.975.565 |

MERCADO CONTINUO

Contratación en Euros

8/03/2001

| Nom.Eur. | Valor | Anterior | Ultimo | Pesetas | Dif. | Máx. | Min. | Volumen |
|---------------------------------------|-----------------|----------|--------|---------|-------|-------|-------|-----------|
| ALIMENTACION, BEBIDAS Y TABACO | | | | | | | | |
| 0,60 | ALTADIS | 14,22 | 14,14 | 2.353 | -0,08 | 14,33 | 14,01 | 1.256.740 |
| 1,50 | B.BEBIDAS | 10,60 | 10,94 | 1.820 | 0,34 | 10,94 | 10,60 | 11.580 |
| 0,60 | BARON DE LEY | 20,30 | 20,59 | 3.426 | 0,29 | 20,67 | 20,30 | 867 |
| 0,60 | BO.RIOJANAS | 9,20 | 9,20 | 1.531 | = | 9,20 | 9,10 | 724 |
| 0,24 | C.V.N.E. | 14,96 | 15,00 | 2.496 | 0,04 | 15,00 | 15,00 | 4.225 |
| 1,00 | CAMPOFRIO | 12,00 | 11,98 | 1.993 | -0,02 | 12,13 | 11,90 | 13.733 |
| 0,60 | EBRO PULEVA | 12,59 | 12,43 | 2.068 | -0,16 | 12,69 | 12,43 | 47.061 |
| 3,01 | HEINEKEN ESPAÑA | 6,65 | 6,62 | 1.101 | -0,03 | 6,70 | 6,45 | 7.723 |
| 3,01 | KOIFE | 17,20 | 17,35 | 2.887 | 0,15 | 17,45 | 17,30 | 676 |
| - | NATRA | 2,34 | 2,35 | 391 | 0,01 | 2,39 | 2,34 | 12.224 |
| 1,50 | OMSA | 6,36 | 6,37 | 1.060 | 0,01 | 6,40 | 6,37 | 1.038 |
| 6,01 | PATERNINA | 7,81 | 7,80 | 1.298 | -0,01 | 8,00 | 7,80 | 3.595 |
| 0,30 | VISCOFAN | 5,75 | 5,69 | 947 | -0,06 | 5,77 | 5,64 | 33.957 |

BANCOS Y SEGUROS

| | | | | | | | | |
|------|-------------------|-------|-------|-------|-------|-------|-------|-----------|
| 0,75 | B.ANDALUCIA | 32,40 | 32,40 | 5.391 | = | 32,40 | 31,30 | 10.327 |
| 6,01 | B.ATLANTICO | 37,00 | 37,00 | 6.156 | = | 37,00 | 37,00 | 170 |
| 0,52 | BBVA | 16,57 | 16,67 | 2.774 | 0,10 | 16,78 | 16,59 | 7.729.643 |
| 0,60 | B.CASTILLA | 11,00 | 11,00 | 1.830 | = | 11,17 | 11,17 | 25 |
| 0,98 | B.ESFINGE | 1,64 | 1,64 | 273 | = | 1,64 | 1,64 | 2.334 |
| 0,75 | B.CTO.BALEAR | 12,80 | 12,80 | 2.130 | = | 12,80 | 12,50 | 133 |
| 0,30 | B.GALICIA | 13,70 | 13,70 | 2.279 | = | 13,65 | 13,65 | 45 |
| 1,00 | B.GUIPUZCOANO | 17,09 | 17,01 | 2.830 | -0,08 | 17,10 | 16,95 | 1.185 |
| 3,01 | B.PASTOR | 46,65 | 46,60 | 7.754 | -0,05 | 46,65 | 46,40 | 1.235 |
| 1,00 | B.POPULAR | 37,84 | 37,90 | 6.306 | 0,06 | 38,19 | 37,60 | 262.884 |
| 0,50 | B.SANT.CENT.HISP. | 11,43 | 11,37 | 1.892 | -0,06 | 11,57 | 11,37 | 7.778.455 |
| 1,00 | B.VALENCIA | 8,78 | 8,75 | 1.456 | -0,03 | 8,88 | 8,75 | 11.049 |
| 1,00 | B.ZARAGOZANO | 8,63 | 8,55 | 1.423 | -0,08 | 8,68 | 8,55 | 17.656 |
| 2,40 | BANESTO | 14,00 | 14,05 | 2.338 | 0,05 | 14,09 | 13,96 | 45.727 |
| 1,50 | BANKINTER | 41,00 | 40,76 | 6.782 | -0,24 | 41,34 | 40,60 | 77.536 |
| 1,50 | C.MAPFRE | 25,96 | 25,84 | 4.299 | -0,12 | 26,00 | 25,50 | 39.740 |
| 1,50 | CAT. OCCIDENTE | 18,10 | 18,40 | 3.062 | 0,30 | 18,40 | 18,15 | 10.009 |
| 1,50 | MAPFRE VIDA | 32,48 | 32,48 | 5.404 | = | 31,60 | 31,60 | 18 |

ELECTRICAS, AGUA Y GAS

| | | | | | | | | |
|------|-----------------|-------|-------|-------|-------|-------|-------|-----------|
| 1,00 | AG.BARCELONA | 15,64 | 15,88 | 2.642 | 0,24 | 15,88 | 15,55 | 113.462 |
| 2,00 | HIDROCANTABRICO | 26,10 | 26,25 | 4.368 | 0,15 | 26,40 | 26,02 | 406.715 |
| 1,20 | ENDESA | 19,37 | 19,17 | 3.190 | -0,20 | 19,55 | 19,16 | 3.006.750 |
| 1,00 | GAS NATURAL | 18,49 | 18,35 | 3.053 | -0,14 | 18,58 | 18,25 | 361.972 |
| 3,01 | IBERDROLA | 16,22 | 16,03 | 2.667 | -0,19 | 16,43 | 15,92 | 1.646.683 |
| 2,00 | REE | 10,85 | 10,67 | 1.775 | -0,18 | 10,91 | 10,67 | 243.477 |
| 3,00 | U.E.FENOSA | 21,80 | 21,85 | 3.636 | 0,05 | 21,85 | 21,61 | 1.204.043 |

AUTOPISTAS, COMUNICACIONES E INTERNET

| | | | | | | | | |
|------|---------------------|-------|-------|----------|-------|-------|-------|------------|
| 3,01 | ACESA | 10,50 | 10,54 | 1.753,71 | 0,04 | 10,58 | 10,37 | 597.742 |
| 5,62 | AUREA | 18,78 | 18,90 | 3.145 | 0,12 | 19,04 | 18,76 | 81.119 |
| 3,01 | AVANZIT (RADIOTRO.) | 11,95 | 11,51 | 1.915 | -0,44 | 11,90 | 11,35 | 29.461 |
| 4,32 | EUROPISTAS | 5,35 | 5,31 | 884 | -0,04 | 5,38 | 5,31 | 5.484 |
| 0,05 | GRUPO PRISA | 17,59 | 17,00 | 2.829 | -0,59 | 17,68 | 16,90 | 191.287 |
| 0,50 | IBERPISTAS | 7,49 | 7,50 | 1.248 | 0,01 | 7,50 | 7,41 | 16.621 |
| - | JAZZTEL | 15,00 | 14,00 | 2.329 | -1,00 | 14,95 | 14,00 | 199.423 |
| - | RECOLETOS | 7,89 | 7,80 | 1.298 | -0,09 | 7,92 | 7,80 | 108.955 |
| 2,00 | SOGEACABLE | 24,30 | 24,13 | 4.015 | -0,17 | 24,74 | 24,00 | 416.970 |
| - | TEF. MOVILES | 9,05 | 9,00 | 1.497 | -0,05 | 9,11 | 8,82 | 1.280.711 |
| 1,00 | TELEFONICA | 19,60 | 19,00 | 3.161 | -0,60 | 19,80 | 18,89 | 29.703.764 |
| 2,00 | TERRA-LYCOS | 14,10 | 12,68 | 2.110 | -1,42 | 13,71 | 12,61 | 13.881.737 |
| 0,05 | TPI-PAG. AMAR. | 6,67 | 6,36 | 1.058 | -0,31 | 6,70 | 6,36 | 1.122.301 |

SIDEROMETALURGICAS Y MAQUINARIA

| | | | | | | | | |
|------|-------------|-------|-------|--------|-------|-------|-------|---------|
| 1,00 | ABENGOA | 32,75 | 32,80 | 5.457 | 0,05 | 32,99 | 32,70 | 2.298 |
| 6,01 | ACERIALIA | 14,76 | 14,99 | 2.494 | 0,23 | 14,99 | 14,70 | 477.732 |
| 1,00 | ACERINOX | 35,10 | 35,00 | 5.824 | -0,10 | 35,65 | 34,80 | 149.091 |
| 1,80 | AMPER | 7,82 | 7,88 | 1.311 | 0,06 | 7,88 | 7,61 | 59.707 |
| 3,16 | AST.ZINC | 13,32 | 13,34 | 2.220 | 0,02 | 13,34 | 13,31 | 54.399 |
| 3,01 | CAF | 22,40 | 22,40 | 3.727 | = | 22,64 | 22,12 | 5.617 |
| 1,20 | AZKOYEN | 8,98 | 9,18 | 1.527 | 0,20 | 9,25 | 8,95 | 244.942 |
| 0,03 | BAYER | 53,35 | 52,00 | 8.652 | -1,35 | 52,00 | 52,00 | 255 |
| 3,01 | ESP.ZINC | 2,20 | 2,16 | 359 | -0,04 | 2,23 | 2,15 | 142.121 |
| 3,01 | N.M.QUIJANO | 0,35 | 0,35 | 58 | = | 0,35 | 0,33 | 5.301 |
| 1,00 | NICO.CORREA | 2,96 | 2,97 | 494 | 0,01 | 3,00 | 2,96 | 20.709 |
| 0,45 | TUBACEX | 1,52 | 1,50 | 250 | -0,02 | 1,52 | 1,50 | 416.170 |
| 3,01 | TUDOR | 4,80 | 4,75 | 790 | -0,05 | 4,75 | 4,75 | 350 |
| - | VOLKSWAGEN | 61,15 | 61,75 | 10.274 | 0,60 | 62,00 | 60,00 | 5.588 |
| 0,96 | ZARDOYA | 10,40 | 10,60 | 1.764 | 0,20 | 10,60 | 10,44 | 71.426 |

Página Diseñada y Realizada por Invercapital Mancha, Sociedad Representante para Castilla - La Mancha de Beta Capital S.V.B. S.A.

| Nom.Eur. | Valor | Anterior | Ultimo | Pesetas | Dif. | Máx. | Min. | Volumen |
|---|---------------|----------|--------|---------|-------|-------|-------|-----------|
| CONSTRUCTORAS, CEMENTERAS Y MAT.CONSTRUCCION | | | | | | | | |
| 1,50 | ACS | 30,14 | 30,90 | 5.141 | 0,76 | 30,90 | 29,77 | 379.662 |
| 1,50 | C.PORTLAND | 26,50 | 26,72 | 4.446 | 0,22 | 26,75 | 26,55 | 1.190 |
| 6,01 | CRISTALERIA | 36,00 | 36,25 | 6.031 | 0,25 | 36,25 | 36,00 | 44.120 |
| 1,00 | DRAGADOS | 13,85 | 14,32 | 2.383 | 0,47 | 14,50 | 13,60 | 1.581.392 |
| 1,50 | FCC | 22,97 | 22,50 | 3.744 | -0,47 | 23,10 | 22,50 | 153.425 |
| 1,00 | FERROVIAL | 17,71 | 17,60 | 2.928 | -0,11 | 17,65 | 17,46 | 368.099 |
| 1,00 | GRUPO ACCIONA | 38,50 | 38,81 | 6.457 | 0,31 | 38,95 | 38,26 | 144.130 |
| 0,60 | OBR.H.LAIN | 5,75 | 5,76 | 958 | 0,01 | 5,93 | 5,76 | 194.886 |
| 6,01 | UNILAND CEM. | 47,00 | 47,90 | 7.970 | 0,90 | 47,90 | 47,90 | 900 |
| 2,16 | URALITA | 6,90 | 6,85 | 1.140 | -0,05 | 6,93 | 6,77 | 66.362 |
| 0,96 | VALDERRIVAS | 23,20 | 23,70 | 3.943 | 0,50 | 23,74 | 23,25 | 4.142 |
| 1,02 | VIDRALA | 6,20 | 6,10 | 1.015 | -0,10 | 6,30 | 6,10 | 12.852 |

COMERCIO Y SERVICIOS

| | | | | | | | | |
|------|------------------|-------|-------|-------|-------|-------|-------|-----------|
| 0,60 | A. DOMINGUEZ | 7,85 | 7,59 | 1.263 | -0,26 | 7,84 | 7,51 | 3.183 |
| 0,01 | AMADEUS-A | 8,25 | 8,16 | 1.358 | -0,09 | 8,47 | 8,13 | 1.149.312 |
| 0,25 | AZKAR | 6,11 | 6,08 | 1.012 | -0,03 | 6,16 | 6,06 | 36.540 |
| 3,01 | BEFESA MED. AMB. | 12,45 | 12,39 | 2.062 | -0,06 | 12,39 | 11,61 | 4.370 |
| 0,60 | CARREFOUR | 14,43 | 14,20 | 2.363 | -0,23 | 14,60 | 14,00 | 441.473 |
| - | CORTEFIEL | 18,40 | 17,80 | 2.962 | -0,60 | 18,29 | 17,80 | 140.185 |
| 0,60 | DOGI | 7,87 | 7,94 | 1.321 | 0,07 | 7,95 | 7,69 | 70.263 |
| - | EADS | 22,50 | 23,25 | 3.868 | 0,75 | 23,25 | 22,06 | 28.117 |
| 0,30 | FUNESPAÑA | 5,55 | 5,48 | 912 | -0,07 | 5,66 | 5,41 | 11.448 |
| 6,01 | INDO INTERN. | 3,02 | 3,02 | 502 | = | 3,02 | 3,02 | 230 |
| 0,78 | INDRA | 10,84 | 10,80 | 1.797 | -0,04 | 10,93 | 10,76 | 376.401 |
| 0,60 | LOGISTA | 14,71 | 14,80 | 2.463 | 0,09 | 14,90 | 14,70 | 69.085 |
| 1,00 | MECALUX | 7,51 | 7,51 | 1.250 | = | 7,70 | 7,51 | 16.723 |
| 0,03 | MELIA INV. AMER. | 25,01 | 25,01 | 4.161 | = | 25,02 | 25,02 | 132 |
| 0,25 | PARQUES REUNIDOS | 4,50 | 4,48 | 745 | -0,02 | 4,58 | 4,46 | 70.911 |
| 3,00 | PICKING PACK | 3,25 | 3,20 | 532 | -0,05 | 3,29 | 3,20 | 451.988 |
| 0,60 | PROSEGUR | 12,90 | 12,84 | 2.136 | -0,06 | 13,03 | 12,84 | 26.684 |
| 0,60 | SOL-MELIA | 11,00 | 10,96 | 1.824 | -0,04 | 11,00 | 10,83 | 238.173 |
| 0,60 | SUPERDIPLO | 23,15 | 23,00 | 3.827 | -0,15 | 23,05 | 22,95 | 16.000 |
| 0,03 | TELEPIZZA | 2,95 | 2,92 | 486 | -0,03 | 3,02 | 2,91 | |

I.G.B.M.: INDICE GENERAL DE LA BOLSA DE MADRID

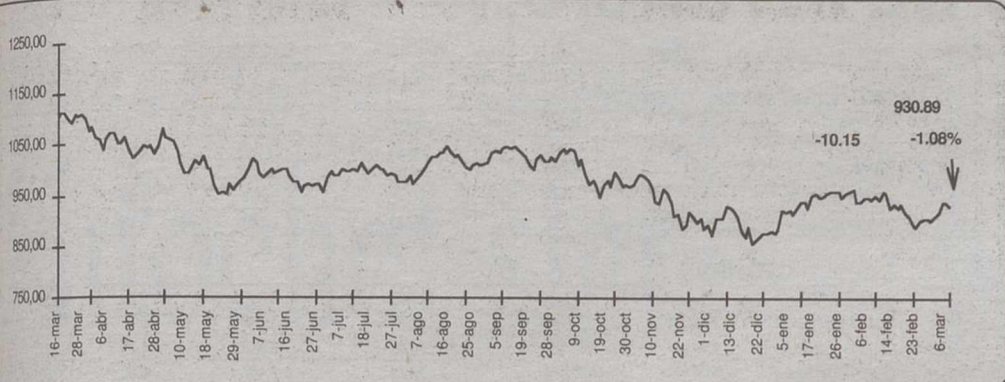

INDICES GENERALES Y SECTORIALES

| Nombre | Anterior | Último | Dif % | Dif |
|------------------|-----------|-----------|-------|---------|
| BARCELONA | 908,32 | 884,40 | -2,63 | -23,92 |
| BILBAO | 1.706,92 | 1.690,68 | -0,95 | -16,24 |
| VALENCIA | 793,66 | 781,53 | -1,53 | -12,13 |
| N. TECNOLOGIA | 47,92 | 45,78 | -4,47 | -2,14 |
| FTSELATIBEX | 856,80 | 881,60 | 2,89 | 24,80 |
| IBEX FINAN. | 10.698,00 | 10.701,10 | 0,03 | 3,10 |
| IBEX NUEVO MERC. | 3.843,00 | 3.633,50 | -5,45 | -209,50 |
| IBEX UTILIT. | 20.566,50 | 20.133,30 | -2,11 | -433,20 |
| IBEX INDUST. | 5.522,30 | 5.548,30 | 0,47 | 26,00 |
| ALIMENTACION | 452,14 | 450,65 | -0,33 | -1,49 |
| BANCOS/FINAN. | 1.390,54 | 1.390,88 | 0,02 | 0,34 |
| COMUNICACION | 1.329,32 | 1.299,51 | -2,24 | -29,81 |
| CONSTRUCCION | 1.131,48 | 1.138,88 | 0,65 | 7,40 |
| ELECTRICAS | 960,75 | 953,88 | -0,72 | -6,87 |
| CART/INVERS. | 779,20 | 751,44 | -3,56 | -27,76 |
| PETROL/QUIMI | 728,35 | 733,85 | 0,76 | 5,50 |
| METAL-MECANI. | 394,21 | 397,35 | 0,80 | 3,14 |
| OTRAS IND.SE. | 146,32 | 144,81 | -1,03 | -1,51 |

INDICES INTERNACIONALES

| Nombre | Anterior | Ultimo | Dif % | Dif |
|--------------|-----------|-----------|-------|--------|
| S&P500 | 1.261,89 | 1.263,47 | 0,13 | 1,58 |
| DAX XETRA | 6.305,64 | 6.269,87 | -0,57 | -35,77 |
| MIBTEL | 28.073,00 | 28.054,00 | -0,07 | -19, |
| SWISS MARKET | 7.605,20 | 7.568,10 | -0,49 | -37,1 |
| HANG SENG | 14.177,30 | 14.208,90 | 0,22 | 31,6 |
| SWISS PERFO. | 5.254,34 | 5.230,57 | -0,45 | -23,77 |
| LISBOABVL30 | 4.820,58 | 4.802,64 | -0,37 | -17,94 |
| EUROTOP 100 | 3.285,27 | 3.269,52 | -0,48 | -15,75 |
| EUROTOP 300 | 1.447,52 | 1.442,94 | -0,32 | -4,58 |
| NASDAQ COMP. | 2.223,92 | 2.183,93 | -1,80 | -39,99 |
| NASDAQ 100 | 1.996,23 | 1.956,90 | -1,97 | -39,33 |
| MIB 30 | 39.950,00 | 39.897,00 | -0,13 | -53 |
| MOSCU RTS | 178,16 | 180,48 | 1,30 | 2,32 |
| BOVESPA | 16.395,20 | 16.496,40 | 0,62 | 101,2 |
| MERVAL | 479,02 | 475,54 | -0,73 | -3,48 |
| MEXICO | 6.331,32 | 6.355,93 | 0,39 | 24,61 |
| SANTIAGO IGP | 5.001,83 | 5.025,72 | 0,48 | 23,89 |
| LIMA IG | 1.285,31 | 1.287,30 | 0,15 | 1,99 |
| CARACAS IG | 7.905,25 | #N/A | #N/A | #N/A |
| BOGOTA IG | 827,28 | 830,39 | 0,38 | 3,113 |

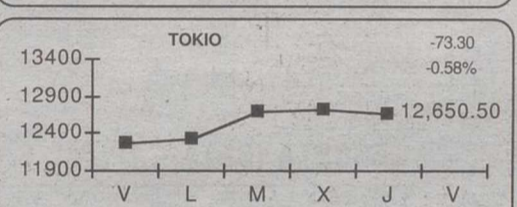
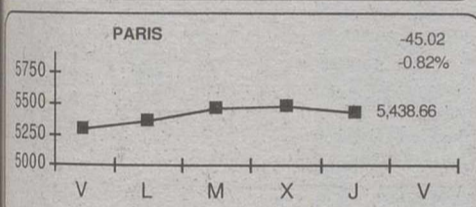
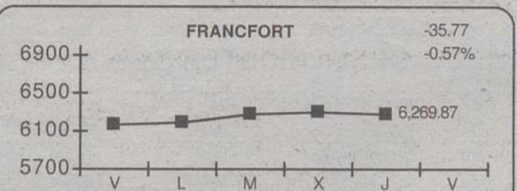
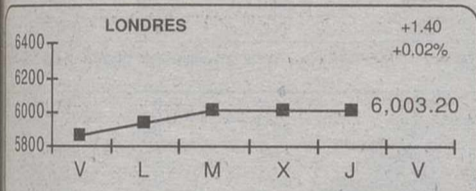
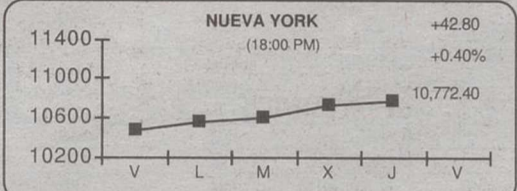
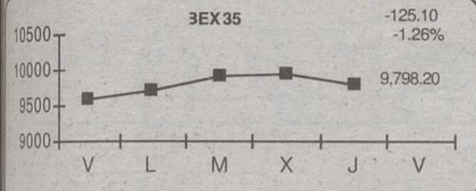

MERCADO DE DIVISAS

| | Peseta | Marco | Dolar | Euro | Franco F. | Libra E. | 100 Liras | Franco S. | Yen |
|-----------|--------|---------|-----------|---------|-----------|-----------|-----------|-----------|--------|
| Peseta | | 85,072 | 179,190 | 166,386 | 25,368 | 262,960 | 0,086 | 108,019 | 1,497 |
| Marco | 0,012 | | 2,107 | 2,107 | 0,298 | 3,091 | 0,001 | 1,270 | 0,018 |
| Dolar | 0,006 | 0,475 | | 0,929 | 0,142 | 1,467 | 0,000 | 0,603 | |
| Euro | 0,006 | 0,006 | 1,077 | | 1,077 | 1,580 | 1,580 | 0,649 | 0,009 |
| Franco F. | 0,039 | 3,354 | 7,064 | 25,368 | | 10,366 | 0,003 | 4,258 | 0,059 |
| Libra E. | 0,004 | 0,324 | 0,682 | 0,633 | 0,096 | | 0,000 | 0,411 | 0,006 |
| 100 Liras | 11,641 | 990,359 | 2.086,030 | 0,086 | 295,320 | 3.061,234 | | 1.257,497 | 17,432 |
| Franco S. | 0,009 | 0,788 | 1,659 | 1,540 | 0,235 | 2,434 | 0,001 | | 0,014 |
| Yen | 0,668 | 56,813 | | 111,200 | 16,941 | 175,611 | 0,057 | 72,138 | |

TIPOS DE INTERES

| Plazo | Tipo |
|-------------------|-------|
| Euribor ON | 4,84% |
| Euribor 1 Semana | 4,84% |
| Euribor 2 Semanas | 4,82% |
| Euribor 1 Mes | 4,81% |
| Euribor 2 Meses | 4,78% |
| Euribor 3 Meses | 4,76% |
| Euribor 6 Meses | 4,65% |
| Euribor 9 Meses | 4,56% |
| Euribor 1 Año | 4,55% |

PROXIMOS PAGOS DE DIVIDENDOS

| Nombre | Concepto | Div Año | Div Ejer | Ejerc | Bruto | Neto | F Pago |
|--------------|----------|---------|----------|-------|-------|------|---------|
| SANT.BANCORP | A Cuenta | 1 | 1 | 2000 | 0 | 0 | 9/3/01 |
| BARDOYA OTIS | A Cuenta | 1 | 1 | 2000 | 0,12 | 0,1 | 12/3/01 |
| BUSIPUZCO.P | Complem. | 1 | 1 | 2000 | 0,33 | 0,27 | 6/4/01 |
| BUSIPUZCOAN | Complem. | 1 | 1 | 2000 | 0,22 | 0,18 | 6/4/01 |
| | 0 | 0 | 0 | 0 | 0 | 0 | 0/1/00 |
| | 0 | 0 | 0 | 0 | 0 | 0 | 0/1/00 |
| | 0 | 0 | 0 | 0 | 0 | 0 | 0/1/00 |
| | 0 | 0 | 0 | 0 | 0 | 0 | 0/1/00 |
| | 0 | 0 | 0 | 0 | 0 | 0 | 0/1/00 |
| | 0 | 0 | 0 | 0 | 0 | 0 | 0/1/00 |

AMPLIACIONES DE CAPITAL EN CURSO

| Nombre | N A | Inic Amp | Fin Amp | P Título | Desembolso | Benefic | Teórico Acc |
|-------------|-------|-----------|-----------|----------|------------|-----------|-------------|
| BESSINGE | 0 0 | 26-feb-01 | 26-mar-01 | 1,66 | 0,00 | 00/00/00 | 0,00 |
| INVERSION | 2 5 | 2-mar-01 | 23-mar-01 | 100,00 | 0,17 | 1-ene-01 | 0,02 |
| MAPFRE VIDA | 2 17 | 2-mar-01 | 16-mar-01 | 12,35 | 30,88 | 17-mar-01 | 0,08 |
| TELEFONICA | 1 50 | 6-mar-01 | 20-mar-01 | 100,00 | 0,00 | 1-ene-00 | 0,38 |
| INBAMI | 999 0 | 9-dic-01 | 9-dic-01 | 166,66 | 3,09 | 1-ene-99 | 0,00 |

MERCADO DE FUTUROS

Futuros sobre Ibx 35

| Valor | Anterior | Último | Dif. | Máx. | Mín | Volumen | Open |
|--------------|----------|----------|---------|-----------|----------|---------|--------|
| Futuro IBX35 | 9.927,50 | 9.802,50 | -125,00 | 9.973,000 | 9.795,00 | 12.086 | 38.625 |

Futuros sobre Bono Nacional E-5, E-10 y E-30 Años

| Valor | Anterior | Último | Dif. | Máx. | Mín | Volumen | Open |
|----------------|----------|--------|-------|--------|-------|---------|------|
| Futuro BN E-30 | | 88,60 | | | | | |
| Futuro BN E-30 | | 90,99 | | | | | |
| Futuro BN E-30 | 91,52 | 91,91 | +0,39 | 91,940 | 91,60 | 1.562 | 0 |

Diseñada y Realizada por Invercapital Mancha, Sociedad Representante para Castilla - La Mancha de Beta Capital S.V.B. S.A.

CURSO BÁSICO DE INICIACIÓN A BOLSA

MERCADO DE ACCIONES

Plazas limitadas. Reserve su plaza
Precio: 7.000 Pts. (6.000 Pts. clientes de Beta Capital)
Duración: 10 horas (Lunes a Jueves)
En horario de tarde de 7,00 a 21,30
Diploma Acreditativo

¡ No se lo pierda!

BETA CAPITAL S.V.B.

Tel.: 967524045 Fax: 967524056
E-mail: invercapital@betalbacete.com

INICIO LUNES
19/02



OFICINAS: C/ ROSARIO, 6, 3º PLANTA "EDIFICIO TOSCANA"

TELF: 967 52 40 45 FAX: 967 52 40 56

607 932 030 ... 619 723 720

e-mail:invercapital@betalbacete.com www.betalbacete.com

• INVERSIONES EN BOLSA
• FUTUROS Y OPCIONES
• ANALISIS DIARIO, GRATUITO, VIA E-MAIL
Realice sus operaciones financieras con rapidez y eficacia

FONDOS DE INVERSION

| Nombre | Fondo | V.Liq.UI | Patrim.(M) | Participes | %Aver | %Año | Fecha | Nombre | Fondo | V.Liq.UI | Patrim.(M) | Participes | %Aver | %Año | Fecha |
|-----------------------------------|-------|----------|------------|------------|-------|--------|--------|--|-------|----------|------------|------------|-------|--------|--------|
| AB ASESORES GESTION FONDOS | | | | | | | | DEUTSCHE BANK GESTION | | | | | | | |
| A.B.FIVA | FIM | 17,09 | 106,62 | 4.160 | 0,09 | -1,08 | 5/3/01 | DB DINER II | FIAMM | 800,55 | 183,66 | 9.849 | 0,00 | 0,72 | 7/3/01 |
| A.B.AHORRO | FIM | 16,43 | 231,45 | 4.134 | 0,07 | 1,04 | 7/3/01 | DB DINER | FIAMM | 1.093,90 | 448,09 | 13.843 | 0,00 | 0,72 | 7/3/01 |
| A.B.BOLSA | FIM | 25,38 | 156,04 | 7.848 | 0,25 | 9,09 | 7/3/01 | DB MIXTA II | FIM | 20,83 | 78,27 | 3.672 | 1,85 | 1,70 | 5/3/01 |
| A.B.BOLSAPLU | FIM | 23,84 | 311,28 | 5.911 | 0,51 | -8,69 | 5/3/01 | EUROPA BOLSA | FIM | 11,59 | 334,45 | 8.091 | 2,20 | -4,84 | 5/3/01 |
| EURO ACCIONE | FIM | 9,19 | 185,48 | 9.956 | 1,02 | -8,04 | 5/3/01 | DB CAPITAL 1 | FIM | 7,57 | 247,52 | 6.730 | 0,13 | 0,13 | 5/3/01 |
| EURO GLOBAL | FIM | 7,66 | 284,42 | 11.219 | 0,28 | -1,71 | 5/3/01 | GAESCO-GESTION | | | | | | | |
| ABLATINOAME | FIM | 5,69 | 38,14 | 4.564 | 0,47 | 5,64 | 7/3/01 | BONA RENDA | FIM | 7,04 | 23,96 | 1.087 | 0,75 | 0,56 | 7/3/01 |
| A.B. DINERPL | FIAMM | 1.310,22 | 91,09 | 13.045 | 0,01 | 0,72 | 7/3/01 | FONSMANL.BOR | FIM | 8,94 | 42,67 | 1.909 | 0,55 | 3,74 | 7/3/01 |
| ALLIANZ RAS GESTION | | | | | | | | G-FDO-FONDOS | FIM | 7,87 | 60,68 | 2.858 | 1,74 | -5,47 | 7/3/01 |
| ALLIA VARIAB | FIM | 6,42 | 28,2 | 131 | 0,24 | 8,11 | 7/3/01 | CONSTANTFONS | FIM | 7,44 | 29,73 | 7.447 | 0,00 | 0,86 | 7/3/01 |
| ALLIAN.MIXTO | FIM | 6,85 | 22,65 | 101 | 0,10 | 3,22 | 7/3/01 | GES-BM | | | | | | | |
| ALLIANZ FOND | FIM | 81,24 | 38,29 | 157 | 0,06 | 1,20 | 7/3/01 | B.M.FONDDES | FIM | 12,83 | 78,68 | 3.126 | 0,00 | 0,86 | 7/3/01 |
| BANKPYME | | | | | | | | CUENTA.AHORR | FIM | 17,77 | 141,54 | 6.213 | 0,11 | 1,89 | 7/3/01 |
| BANKPY.MULTI | FIM | 8,80 | 16,48 | 4.257 | -0,47 | 0,88 | 7/3/01 | BM-DINERBOLS | FIM | 1.591,71 | 98,67 | 4.141 | 0,45 | 7,87 | 7/3/01 |
| BANKP.COMUNI | FIM | 10,45 | 74,10 | 9.880 | -1,14 | -4,43 | 7/3/01 | DINER BM | FIAMM | 1.330,50 | 30,42 | 1.839 | 0,00 | 0,61 | 7/3/01 |
| BANKPY SWISS | FIM | 24,68 | 180,29 | 12.220 | 0,08 | -6,62 | 7/3/01 | GESATLANTICO | | | | | | | |
| BANKPY.MULTS | FIM | 8,33 | 54,83 | 6.962 | -2,38 | -10,48 | 7/3/01 | FONDOATLANTI | FIM | 16,29 | 127,03 | 5.565 | 0,00 | 0,70 | 7/3/01 |
| BANSABADELL INVERSION | | | | | | | | ATLANT.MIXTO | FIM | 7,78 | 72,96 | 4.447 | 0,26 | 5,36 | 7/3/01 |
| INVERSAB.70 | FIM | 17,95 | 170,03 | 6.265 | 1,02 | -6,02 | 7/3/01 | RENTATLANTIC | FIM | 8,75 | 51,06 | 2.764 | 0,03 | 0,75 | 7/3/01 |
| INVERTECNOCR | FIM | 6,40 | 11,85 | 379 | 0,32 | -1,76 | 7/3/01 | DINERATLANTI | FIAMM | 1.375,92 | 101,53 | 5.494 | 0,01 | 0,67 | 7/3/01 |
| SAB.JAP.BOLS | 0 | 3,97 | 24,61 | 885 | 2,49 | -7,75 | 7/3/01 | BOLSATLANTIC | FIM | 13,81 | 99,38 | 5.547 | 0,28 | 4,13 | 7/3/01 |
| INVERSAB.50 | FIM | 5,88 | 12,16 | 532 | 0,70 | -4,05 | 7/3/01 | GESBANKINTER (Agente INVERALIANCE S.L. Edif. Toscana, 6 3º, Pta.14. Tlf. 967193040) | | | | | | | |
| INVERSAB.25 | FIM | 16,95 | 681,49 | 24.884 | 0,39 | -1,68 | 7/3/01 | BK FONDO MIX | FIM | 1.191,33 | 198,06 | 7.242 | 0,13 | -0,02 | 7/3/01 |
| BBVA GESTORA | | | | | | | | DINERO 97 | FIAMM | 658,52 | 110,25 | 4.879 | 0,01 | 0,73 | 7/3/01 |
| BBVAIBEXPRO | FIM | 874,21 | 58,36 | 2.689 | 0,08 | 1,01 | 7/3/01 | CUENTA ORO | FIAMM | 1.067,36 | 189,58 | 5.880 | 0,01 | 0,68 | 7/3/01 |
| BBVABOLSA 1 | FIM | 1,81 | 366,19 | 12.673 | 0,33 | 9,52 | 7/3/01 | CUENTA ORO I | FIAMM | 1.055,01 | 172,81 | 9.561 | 0,01 | 0,68 | 7/3/01 |
| BONO2004 | FIM | 779,06 | 313,49 | 10.910 | 0,03 | 0,96 | 7/3/01 | BK DINERO 96 | FIAMM | 707,03 | 256,32 | 5.092 | 0,01 | 0,71 | 7/3/01 |
| BONO2007 | FIM | 811,82 | 655,70 | 22.228 | 0,00 | 1,53 | 7/3/01 | BK MIXTO 2 | FIM | 830,02 | 227,94 | 9.864 | 0,01 | -0,18 | 7/3/01 |
| BBVAMIX20A | FIM | 9,69 | 1346,96 | 61.609 | 0,10 | -0,54 | 7/3/01 | F.MIXTO RF | FIM | 68,57 | 140,69 | 5.973 | 0,03 | 0,43 | 7/3/01 |
| BBVADOLAR1 | FIM | 12,97 | 27,68 | 924 | 0,27 | 3,04 | 7/3/01 | TELEFON.VARI | FIM | 1.994,18 | 323,74 | 8.753 | 0,09 | -0,85 | 7/3/01 |
| DOLAR CASH | FIM | 80,51 | 7,74 | 216 | 0,28 | 2,75 | 7/3/01 | BK FONDO | FIM | 35,58 | 201,57 | 5.639 | -0,05 | 0,24 | 7/3/01 |
| BBVATELECO1 | FIM | 1.092,27 | 387,36 | 20.520 | 0,61 | -11,94 | 7/3/01 | BK FONDO MON | FIAMM | 1.535,47 | 226,17 | 6.788 | 0,01 | 0,68 | 7/3/01 |
| BBVA EURO.CR | FIM | 18,69 | 192,76 | 13.359 | 0,09 | -5,64 | 7/3/01 | GESBETA (BETA CAPITAL S.V.B.) Ver anuncio pie de página. | | | | | | | |
| BBVA R.F.C.5 | FIM | 10,11 | 507,08 | 17.144 | 0,01 | 0,81 | 7/3/01 | GLOB.ASSET.F | FIM | 7,41 | 5,52 | 101 | -0,26 | -1,98 | 7/3/01 |
| BBV EUROB.AC | FIM | 592,52 | 7,06 | 706 | -0,27 | -7,39 | 7/3/01 | BETA-DINERO | FIAMM | 1.365,51 | 50,58 | 1.635 | 0,01 | 0,70 | 7/3/01 |
| BBA BONOS EM | FIM | 675,35 | 4,04 | 75 | 0,35 | 4,39 | 7/3/01 | JAPON ACCION | FIM | 6,76 | 3,98 | 394 | -0,29 | -10,10 | 7/3/01 |
| BBVA FONDPL3 | FIM | 7,76 | 12,29 | 485 | 0,03 | 0,64 | 7/3/01 | USA ACCIONES | FIM | 9,38 | 3,35 | 324 | 0,21 | 0,64 | 7/3/01 |
| BBVA FONDPL3C | FIM | 7,80 | 8,56 | 261 | 0,03 | 0,68 | 7/3/01 | BETA ACTIVOS | FIM | 699,16 | 25,08 | 172 | 0,02 | 0,69 | 7/3/01 |
| BBVAB 2000E | FIM | 7,08 | 32,05 | 1.490 | 0,04 | 0,98 | 8/3/01 | EUROPYME ACC | FIM | 6,71 | 6,26 | 298 | 0,14 | 0,59 | 7/3/01 |
| BBVAB 2000F | FIM | 7,08 | 8,87 | 352 | 0,04 | 0,87 | 8/3/01 | BETA DEUDA | FIM | 11,48 | 26,83 | 319 | 0,00 | 1,05 | 7/3/01 |
| BBVA FONDPL3B | FIM | 8,14 | 5 | 194 | 0,04 | 0,69 | 7/3/01 | BETA ACCS. | FIM | 141,64 | 41,35 | 866 | 0,35 | 6,39 | 7/3/01 |
| BBVADEUDA | FIM | 141,08 | 325,04 | 11.879 | 0,01 | 0,92 | 7/3/01 | SECURITY FUN | FIM | 16,71 | 23,10 | 247 | -0,11 | -2,50 | 7/3/01 |
| BBVA ACT.FTE | FIAMM | 1.197,49 | 288,07 | 11.766 | 0,01 | 0,63 | 7/3/01 | BETA VALOR | FIM | 16,75 | 40,57 | 1.338 | 0,05 | -2,44 | 7/3/01 |
| BBVAMONET.1 | FIAMM | 78,06 | 1.022,29 | 44.780 | 0,02 | 0,66 | 7/3/01 | BETA EURO MA | FIM | 8,11 | 104,74 | 218 | -0,12 | | 7/3/01 |
| BBVADINERO.1 | FIAMM | 1.772,39 | 2436,06 | 80.844 | 0,01 | 0,65 | 7/3/01 | BETA RENTA | FIM | 15,58 | 19,97 | 324 | 0,00 | | 7/3/01 |
| EUR.MID CAP1 | FIM | 640,64 | 36,51 | 4.259 | 0,14 | -6,64 | 7/3/01 | BETA REN.PLU | FIM | 7,28 | 27,21 | 594 | 0,00 | -0,41 | 7/3/01 |
| BBVA GARANTI | FIM | 574,21 | 22,51 | 891 | 0,05 | 1,71 | 7/3/01 | BETA-CRECIMI | FIM | 119,22 | 20,93 | 575 | 0,18 | -4,40 | 7/3/01 |
| BONO2002-A | FIM | 721,20 | 236,11 | 8.299 | 0,05 | 0,82 | 7/3/01 | BETA EURO AA | FIM | 8,34 | 42,22 | 1.728 | 2,08 | -7,64 | 7/3/01 |
| BBVABONO2001 | FIM | 734,53 | 550,28 | 21.093 | 0,02 | 0,64 | 7/3/01 | BETA FONDOS INTER. SIMCAV | | 7,56 | | | 0,00 | | 7/3/01 |
| BSCH GESTION | | | | | | | | BETA TECH INVER. SIMCAV | | 6,72 | | | 4,35 | | 7/3/01 |
| BCH MIX.ACCI | FIM | 19,21 | 772,12 | 36.437 | 0,31 | -4,49 | 7/3/01 | GESCAIXA I | | | | | | | |
| BAN.MIX.EXTR | FIM | 6,24 | 364,81 | 14.728 | 0,54 | -1,22 | 7/3/01 | FONCAIXA A2 | FIM | 18,02 | 281,12 | 14.432 | 0,00 | 0,46 | 7/3/01 |
| FONBANESTO | FIM | 14,58 | 442,93 | 18.292 | 0,02 | 0,55 | 7/3/01 | FONCAIXA M25 | FIM | 7,23 | 735,09 | 30.425 | -0,01 | -1,47 | 7/3/01 |
| EXTRA.AHORRO | FIM | 7,92 | 99,59 | 3.384 | 0,01 | 0,77 | 7/3/01 | FONC.MIXTO28 | FIM | 7,20 | 1.009,64 | 36.647 | 0,03 | -1,17 | 7/3/01 |
| BCH INTERNET | FIM | 75,73 | 162,98 | 28.854 | 1,19 | -16,01 | 7/3/01 | FONCAIXA D6 | FIAMM | 601,01 | 114,15 | 13.415 | 0,00 | 0,00 | 7/3/01 |
| BCH MIXTO RF | FIM | 15,05 | 520,08 | 22.972 | 0,11 | -0,90 | 7/3/01 | GESINCA INVERSIONES | | | | | | | |
| SAN.A.ELECCI | FIM | 595,11 | 175,8 | 8.463 | -0,06 | -2,40 | 7/3/01 | A.C.DEUDA F | FIM | 12,55 | 547,24 | 20.481 | 0,04 | 0,70 | 7/3/01 |
| S.BOLASEG.2 | FIM | 900,36 | 697,91 | 22.855 | 0,01 | 1,05 | 7/3/01 | C.MURCIA DI | FIAMM | 965,27 | 22,54 | 1.247 | 0,01 | 0,68 | 7/3/01 |
| BCH ACCIONES | FIM | 13,32 | 431,15 | 20.559 | 0,73 | 9,81 | 7/3/01 | AHORROFONDO | FIM | 41,00 | 682,81 | 37.420 | 0,08 | 2,46 | 7/3/01 |
| SANTANDER DN | FIAMM | 1.180,29 | 1422,27 | 106.562 | 0,01 | 0,66 | 7/3/01 | A.C.CUENTA F | FIAMM | 1.225,43 | 1.808,39 | 96.968 | 0,01 | 0,69 | 7/3/01 |
| SANTANDER AC | FIM | 3,41 | 292,11 | 15.118 | 0,26 | 0,33 | 7/3/01 | CAJA MURCIA | FIM | 9,48 | 4,80 | 331 | 0,01 | 0,70 | 7/3/01 |
| SANT.GES.MIX | FIM | 10,82 | 966,31 | 50.737 | 0,53 | -1,22 | 7/3/01 | C.MURCIA GAR | FIM | 6,36 | 18,41 | 690 | 0,01 | -0,05 | 7/3/01 |
| SANTANDER 80 | FIM | 15,03 | 662,98 | 31.529 | 0,02 | -1,78 | 7/3/01 | FOND C.C.M. | FIM | 8,05 | 18,77 | 1.355 | 0,01 | 0,69 | 7/3/01 |
| SANT.REN.AC2 | FIM | 9,82 | 329,49 | 14.061 | 0,03 | -0,01 | 7/3/01 | A.C.ACCIONES | FIM | 18,86 | 370,11 | 23.002 | 0,10 | 5,11 | 7/3/01 |
| SANT.GES.REN | FIM | 10,61 | 914,06 | 26.289 | 0,01 | 0,76 | 7/3/01 | GESMADRID | | | | | | | |
| SANTANDER AH | FIM | 14,52 | 200,73 | 63.373 | 0,01 | 0,56 | 8/3/01 | FOND.MADRID | FIAMM | 1.435,00 | 502,56 | 28.981 | 0,01 | 0,70 | 7/3/01 |
| SANT.CREC.AC | FIM | 8,17 | 522,88 | 26.428 | 0,72 | -4,10 | 7/3/01 | MAD.TEC.GLOB | FIM | 56,45 | 11,13 | 66 | 0,08 | -13,29 | 7/3/01 |
| SAN.REN.ACT | FIM | 7,25 | 453,96 | 24.451 | 0,04 | -0,05 | 7/3/01 | MAD.EUR.TOP1 | FIM | 7,51 | 292,65 | 7.842 | -0,03 | -0,41 | 7/3/01 |
| S.SANT.FIAMM | FIAMM | 1.464,51 | 542,96 | 20.341 | 0,01 | 0,65 | 7/3/01 | DINERMADRID | FIAMM | 1.201,73 | 455,82 | 212 | 0,01 | 0,67 | 7/3/01 |
| BOL.EUR.ASEG | FIM | 1.117,31 | 726,43 | 16.976 | 0,00 | -0,25 | 7/3/01 | GEST. FONDOS DEL MEDITERRANEO | | | | | | | |
| SAN.LATIN.AS | FIM | 582,28 | 264,8 | 13.543 | 0,01 | 0,63 | 7/3/01 | CAM DINE.AHO | FIAMM | 680,67 | 81,87 | 8.506 | 0,01 | 0,64 | 7/3/01 |
| SANT.SELEC.2 | FIM | 607,79 | 265,57 | 12.580 | 0,02 | -1,63 | 7/3/01 | CAM DIN.PLUS | FIAMM | 856,06 | 212,34 | 6.609 | 0,01 | 0,72 | 7/3/01 |
| EUR CLIQ 1 | FIM | 612,71 | 527,57 | 24.184 | 0,00 | -0,09 | 7/3/01 | CAM DINER 1 | FIAMM | 1.094,41 | 204,97 | 12.771 | 0,01 | 0,71 | 7/3/01 |
| SANTANDER TE | FIAMM | 1.458,25 | 2408,82 | 29.131 | 0,01 | 0,69 | 7/3/01 | | | | | | | | |

Según un fallo de la Corte de Apelaciones de Santiago

Pinochet sigue procesado, pero sólo como encubridor

El ex dictador chileno Augusto Pinochet seguirá procesado por la Justicia chilena, pero en calidad de encubridor y no de autor de graves violaciones a los derechos humanos, según un fallo emitido ayer por la Corte de Apelaciones de Santiago.

AGENCIAS

Por dos votos contra uno, la Primera Sala de Verano de la Corte confirmó la resolución del juez especial Juan Guzmán, quien el pasado 29 de enero procesó a Augusto Pinochet por los crímenes cometidos en 1973 por la llamada "Caravana de la Muerte". Sin embargo, el tribunal, que tenía el fallo pendiente desde hace tres semanas, rebajó la calificación del delito imputado a Pinochet, desde autor, como había resuelto Guzmán, a encubridor de 57 homicidios y 15 secuestros calificados (desapariciones). A favor del procesamiento Pinochet votaron las magistradas Gabriela Pérez y Sonia Aranda, y en contra lo hizo el juez Juan Villarroel, quien ya en mayo del año pasado se pro-



Pinochet seguirá bajo arresto domiciliario en "Los Boldos". EFE

nunció en contra del desafuero parlamentario del senador vitalicio.

Esa vez, Pérez y Aranda se pronunciaron a favor del desafuero, que fue aprobado por 14 a 6, y ratificado posteriormente, el 8 de agosto, por la Corte Suprema.

En un primer momento, abogados querellantes indicaron que la Corte había ordenado también la libertad provisional de Pinochet, pero posteriormente se aclaró que seguirá con el arresto domici-

liario que el juez Guzmán dispuso el pasado 31 de enero, y que el ex dictador cumple en su finca costera de "Los Boldos", a 130 kilómetros de Santiago.

El dictamen puede ser recurrido ante la Corte Suprema, pero sólo mediante un recurso de queja, que debe basarse en vicios o abusos que puedan haber cometido los jueces que lo emitieron.

Según fuentes judiciales, lo más probable es que, sin perjuicio de lo anterior, ahora la defensa de Pinochet concentre

sus esfuerzos en la Quinta Sala de la Corte de Apelaciones, que debe pronunciarse sobre una solicitud para que el caso del ex dictador sea sobreesido por razones de salud.

El fallo provocó inmediatas reacciones de los detractores y partidarios del ex gobernante, pero sin la exaltación rodearon anteriores decisiones judiciales del "caso Pinochet".

El abogado querellante Hugo Gutiérrez consideró que lo más importante es que el ex comandante del Ejército seguirá procesado y se mostró confiado en que, en el futuro, se repondrá la calificación de autor para los delitos de que se le acusa.

"Hay que tener presente que se trata de un auto de procesamiento y que lo que determinará la condena de Pinochet será la sentencia definitiva, y yo creo que será condenado como autor", señaló Gutiérrez.

En cambio, la presidenta de la Agrupación de Familiares de Detenidos Desaparecidos, Viviana Díaz, se declaró "frustrada" por el cambio de tipificación en el auto de procesamiento, que a su juicio es otro intento por proteger al ex dictador.

El IRA reanuda el contacto con la Comisión Internacional de Desarme

AGENCIAS

El Ejército Republicano Irlandés (IRA) confirmó ayer que ha reanudado el contacto con la Comisión Internacional Independiente del Desarme (IICD, siglas en inglés), que preside el general canadiense John de Chastelain.

Siete horas después de anunciar que retomaría el diálogo con la comisión, la organización terrorista divulgó una segunda nota en la que señala que esa comunicación ha tenido lugar.

"Nuestro representante ha estado en contacto con la IICD y ha dado a conocer nuestra intención de tener más conversaciones", puntualiza el texto del IRA.

Este es el primer contacto de esa organización con la comisión desde junio del año 2000.

En su primera nota, el IRA indicó que el Gobierno británico no parece dispuesto a mantener los compromisos que adquirió en los últimos años en cuanto a derechos humanos, justicia, desmilitarización y reforma de la Policía norirlandesa.

No obstante, el grupo republicano subrayó que mantiene su compromiso de buscar una paz duradera en el Ulster, aunque dejó claro que sólo se conseguirá si todas las partes contribuyen a ello.

El comunicado del IRA se conoció horas antes de las reuniones que celebran en la capital norirlandesa el primer ministro británico, Tony Blair, y su colega irlandés, Bertie Ahern, con los representantes de los principales partidos de la provincia.

Los comunistas presentarán una moción contra el Gobierno ruso

AGENCIAS

La crisis política en Rusia parece inevitable tras el fallido intento de acercamiento entre el presidente Vladimir Putin y el líder de la oposición comunista, Guennadi Ziugánov.

Después de una reunión con Putin de dos horas que concluyó a las 12 de la medianoche del miércoles, Ziugánov anunció que el Partido Comunista seguirá adelante con su moción de censura al Gobierno, cuyo texto se presentará en la Duma, o Cámara de Diputados, está previsto para el próximo día 14.

Consideramos que la situación en el país es extremadamente insatisfactoria", declaró el líder comunista, por cuya iniciativa se celebró la entrevista en el Kremlin.

Ziugánov indicó que Putin está muy preocupado por lo que marchan las cosas en

Rusia y que "escuchó atentamente la postura del Partido Comunista".

Pese a destacar que la reunión fue de "mutua utilidad", el líder de los comunistas recalcó que su formación no revocará las 120 firmas de diputados que avalan la moción de censura al Gabinete encabezado por el primer ministro, Mijaíl Kasiánov.

También eludió dar más detalles de su conversación con el número uno del Kremlin, con el argumento de que tuvo "carácter confidencial".

Ziugánov solicitó la entrevista con Putin después de que el partido oficialista Unidad anunciara que apoyaría el voto de censura al Gobierno en la Duma con el solo propósito de conseguir la disolución de la Cámara y la convocatoria de elecciones anticipadas.

Según la Constitución rusa,

en caso de que la Duma apruebe dos votos de censura en un plazo de tres meses, el jefe del Estado puede destituir al Gobierno o disolver la Cámara de Diputados.

De ahí que en el caso de que el próximo miércoles los diputados aprueben el voto de censura al Gobierno el presidente ruso pueda hacer caso omiso de la decisión de la Duma.

Pero el Kremlin tiene un recurso para forzar la crisis: el primer ministro está facultado para pedir un voto de confianza a la Duma, que de serle denegado equivaldría a una segunda censura, con lo cual Putin quedaría con las manos libres para actuar.

El presidente ruso ha dejado claro que, puesto en esa disyuntiva, optará por disolver la Duma y convocar elecciones parlamentarias anticipadas.

Ziugánov señaló que su par-



Vladimir Putin. EFE

tido no teme unos comicios adelantados pues cuenta con "la experiencia y con un equipo unido, además de un programa concreto para sacar al país de la crisis económica".

Los comunistas acusan al Gobierno de Kasiánov de dar vía libre al "saqueo" del país, y censuran los intentos de privatizar masivamente grandes empresas para obtener ingresos adicionales a fin de tapar agujeros presupuestarios y pagar deudas.

La OTAN autoriza el retorno de las tropas serbias a la frontera de Kosovo

AGENCIAS

La OTAN dio ayer el primer paso para devolver el control de la frontera de Kosovo a las tropas serbias, pero limitó su regreso a la zona próxima a Macedonia y condicionó su retorno al resto de la franja de seguridad a que haya un alto el fuego y negociación con la guerrilla albanesa.

El Consejo del Atlántico Norte autorizó el "regreso controlado" de las tropas yugoslavas a la zona terrestre de seguridad entre Kosovo y el sudeste de Serbia, pero lo limitó a un tramo situado junto a la frontera con la Antigua República Yugoslava de Macedonia (ARYM).

La Agencia Espacial Europea pondrá en órbita, en el 2007, su nuevo telescopio espacial, el FIRST.

Margas Blues Band



Europa F.M.
La mejor música y mucho más

XX.X F.M.



Nunca has oído nada igual: Europa FM. La mejor música, las 24 horas del día. Y mucho más: cada mañana, el buen humor de La Monda. Cada hora, escucha lo último en economía y bolsa, entérate de las noticias europeas en directo desde Bruselas... Conéctate con el mundo. Europa FM es tu radio.

www.europafm.com

Con el objetivo de la permanencia en la mano

El Alba echa cuentas: El ascenso, a diez victorias

□ A.G.

Aunque los jugadores pre-
senta esperar a ver si rompen
"mal fario" ante equipos que
están mal clasificados, en el
Alba han echado las cuentas
para lograr el ascenso, que
se consigue por amarrar diez victorias
en los quince partidos que que-
dan por disputar.

Es un objetivo muy ambicio-
so (72 puntos), pero no cabe
duda de que el Albacete afronta
la recta final de la Liga
con un estado de moral y con el con-
vencimiento de que hay plantilla
para aprovechar la vulnera-
bilidad de unos "gallitos" que
aun mucho de mostrarse
atacables.

Precisamente es la vulnera-
bilidad de equipos como el
Levante, Betis o el Salamanca
que sigue arrastrando los fan-
tasmas de la pasada temporada
cuando se desplomó después
de una impecable primera
parte (1-0), lo que más ha animado
al Alba, además de tener el
convencimiento de que cual-
quiera de los hombres de la
plantilla están capacitados
para suplir las ausencias de los
jugadores titulares.

En estas condiciones, se pre-
senta una segunda vuelta apa-
sante, en el que puede
pasar de todo, y en el que el
factor psicológico de los equipos
puede influir decisivamente. A
esta altura está que mientras el
Albacete ha salido reforzado
en un ciclo de partidos com-
pletado (Murcia, Salaman-
ca, Ferrol, Sevilla), otros están
debilitados por la presión de
objetivos irrenunciables (Sala-
manca, Betis), por no sacar a
luz la frustración de equi-
pos como el Levante con su
entrenador Granero en el filo
de la navaja.

En las mismas condiciones
el Albacete se encuentra otro
equipo, el Recreativo de Huelva,
nueva revelación del cam-
peonato que de afrontar la
segunda temporada en Segunda Divi-
sión B con los Bodipo y com-
pañeros, se encontró de repente
el hueco dejado por el
Levante, que ha sido perfecta-
mente aprovechado. En esto
está el convencimiento de ver bastante el
rendimiento del delantero
Javi Guerrero por el Valencia, Xisco,
internacional sub-21 que
está en la agenda del Alba-
cete y que se escapó en el últi-
mo momento por las mejores
condiciones económicas ofer-
tidas por los onubenses.

LA MEJOR PRIMA

En estos días en los que la



El Albacete quiere aprovechar la vulnerabilidad de los favoritos para el ascenso.

MORENO

López Ruiz: "Queremos hablar con Julián Rubio y renovarle"

El consejo del Albacete perfila en estas fechas no sólo la renovación de aquellos jugadores que han dado un rendimiento notable, sino también la del entrenador, Julián Rubio, que ha sabido sacar el máximo rendimiento posible a la plantilla con la que empezó a trabajar en el mes de agosto.

En este sentido, el presidente del Albacete, Mariano López Ruiz, indicó ayer a este periódico que "se han cumplido los objetivos y nuestra intención es ofrecerle la renovación. Queremos hablar con Julián Rubio y escucharle, con el fin de que en un par de semanas sepamos algo más concreto".

En cuanto a los jugadores, el club ya se ha puesto en contacto con jugadores a los que interesa ampliar el año de contrato que todavía tienen: Jesús, Javi Guerrero o Raúl Valencia. En lista están otros que terminan: Cano, Padilla o el mismo Juric.



Busquets y Mikel. ARCHIVO

El delantero Mikel podría enfrentarse a su equipo de la temporada pasada

□ LT

El delantero centro del Albacete y ex jugador del Lleida, Mikel Aguirregomezcorta "Mikel", ha mostrado su ilusión por poder volver a jugar contra su anterior equipo, después de perderse el último encuentro liguero por sanción ante el Sevilla.

Mikel, que recientemente marcó su primer gol con el Albacete (ante el Racing de Ferrol) se mostró "muy contento por haber cumplido la sanción y por volver a Lérida".

"Estoy satisfecho por la marcha del equipo ya que tenemos prácticamente la permanencia asegurada y atravesamos una buena racha de resultados", declaró.

El delantero que en esta temporada tan solo ha marcado un gol, se refirió también a la magnífica racha que lleva su compañero Javi Guerrero. "Javi es un excelente delantero y está en racha. Para el equipo es muy bueno que esté marcando goles", afirmó.

En referencia a su ex equipo, Mikel dijo: "la verdad es que el equipo no va bien, no sé qué partido hará, lo que sí sé es que el encuentro va a ser bastante complicado, tanto para ellos como para nosotros. Quizás afronten mejor el encuentro después del empate ante el Leganés".

Mikel añadió: "he hablado con alguno de mis antiguos compañeros y me han dicho que están muy bien de moral y que todavía piensan en la salvación. En la primera vuelta han hecho un gran juego y no se merecen estar en los últimos puestos de la tabla. Quizás estén haciendo ahora un peor juego, pero será porque busquen lo práctico".

A juicio de Mikel, la clave del choque pasa por conseguir marcar primero "Nos va a costar marcar goles, el Lleida está bastante fuerte en defensa, pero creo que cuando se abra un poco el partido, marquen ellos o nosotros, el partido será distinto".

El Lleida lleva nueve jornadas consecutivas sin ganar y es penúltimo, con los mismos puntos que el Universidad.

EL DIARIO DEL
super Club ALBA
 El Club de los Abonados del Albacete Balompié
 Un Club lleno de ventajas

Con la colaboración de:
La Tribuna de Albacete

Busca en el diario La Tribuna de Albacete (Lunes, miércoles y viernes) todas las promociones y noticias de interés del SUPERCLUB durante todo el mes de marzo...

Hemos preparado una gran selección de ofertas para que puedas ahorrar mucho dinero en tus compras.

¡NUEVA PROMOCIÓN!

DESCUENTOS ESPECIALES

YAGÜE
 C/ CONCEPCIÓN, 8
 C/ MARQUES DE MOLINS, 17

La moda primavera 2001 a precios especiales para los abonados del Albacete Balompié.

10% Descuento

REGALOS FERRER
 C/ ROSARIO, 23

10% de descuento en todos nuestros artículos y productos presentando el carnet de abonado del Albacete Balompié.

15% Descuento

Pablo Ayuso
 C/ TEODORO CAMINO 25

Aprovecha el fantástico descuento del 15% en ropa, calzado deportivo y mochilas que te ofrece un especialista en deportes como Pablo Ayuso.

15% Descuento

system
 CENTROS DE FORMACIÓN
 C/ TINTE, 42

Descuento del 15% en los cursos y carreras: enseñanza multimedia, ofimática, gestión empresarial y diseño.

15% Descuento

DON MUEBLE
 C/ ARCANGEL SAN GABRIEL, 3

Descuento del 15% en todas tus compras y regalo de un colchón por las compras superiores a 100.000Pts.

15% Descuento

MOISES
 JOYERÍA MOISES
 C/ SAN AGUSTÍN, 8

Aprovecha las oportunidades que te ofrecemos y díselo con una joya. 15% de descuento en todo el surtido de joyería en oro y plata.

EROSKI
 ALBACETE

Vale de 1.000 Ptas.
 EROSKI-ALBACETE
 C/ ALCALDE CONANGLA, S/N
 Por compras superiores a 10.000pts te regalamos un vale por valor de 1.000pts.

MASTER

10% Descuento
 CADENA MASTER
 Centro C. Albacete
 Descuento del 10% (Excepto informática y compras financiadas).

15% Descuento
Rovi
 C/ ZAPATEROS, 11
 Dto. 15% en toda su gama de productos.

10% Descuento
Gomez
 C/ FERIA 52
 10% de descuento en todos los productos.

10% Descuento
SECITEL
 C/ Dionisio Guardiola, 39
 Avd. España, 2
 Pol. Ind. Campaño
 C/ G Centro Cívico, 15

REGALO
MIDAS
 C/ RAMÓN Y CAJAL, 1
 Regalo de dos revisiones por cada vehículo de su propiedad.

10% Descuento
REYFER
 C/ CAPITÁN CORTÉS, 51
 10% de descuento en ambulantes.

PRECIO ESPECIAL
RESTAURANTE NUESTRO BAR
 C/ ALCALDE CONANGLA, 102

PELÍCULA GRATIS
WILBERTO VIDAL
 AVDA. ISABEL LA CATÓLICA 29
 AVDA. DE ESPAÑA 20
 C/ CAPITÁN CORTÉS 1

5 y 7% Descuento
VIAJES ECUADOR
 C/ GABA, 11
 Descuentos en paquetes vacacionales de 5 y 7%.

500 Ptas
CINES ABACO
 De lunes a viernes "Día del Socio" -500pts. (Excepto vieneses y festivos)

500 Ptas
EL PORTON
 C/ CALDEREROS
 Precio Especial Abonados: 500pts x copia.

DESCUENTO
UNIVERSITARIA
 C/ GAONA, 9
 Dto. 10% en papelería y material de oficina. Dto. 5% en libros de texto y lecturas.

15% Descuento
DISQUERIA
 C/ SALAMANCA, 4
 TNO. 967 21 32 45
 15% de descuento en la mejor música.

CUOTA GRATIS
AUTOMÓVILES ALFREDO CUERDA LA CUERDA
 C/ AGUSTINA DE ARAGÓN, 18
 Te pagamos la primera cuota de matriculación de tu vehículo.

15% Descuento
Perfumería Madrid
 C/ CONCEPCIÓN, 12
 Consigue las primeras marcas en perfumería, cosmética, artículos de regalo y bisutería.

10% Descuento
COPY-CENTER TOSHIBA
 C/ SAN SEBASTIÁN, 18
 Aprovecha las copias fundidas en copiladoras, fax, ordenadores y reprografía.



Josemi, a la izquierda, fue traspasado por 125 millones.

El Lleida quiere recuperar al goleador del Mallorca, Josemi

La Unió Esportiva Lleida pretende recuperar a su ex jugador José Miguel Pérez 'Josemi', ahora en las filas del Mallorca, en sustitución del lesionado Francesc Xavier Navarro, como un último recurso para intentar mantenerse en Segunda.

El Lleida ya ha hecho las consultas pertinentes a la Liga de Fútbol Profesional sobre las posibilidades que tiene para efectuar este nuevo fichaje, aunque para ello debe acreditar con un certificado médico que Navarro debe estar al menos cinco meses más de baja por lesión.

Se da la circunstancia de que Navarro permanece de baja desde que sufrió una grave lesión de rodilla el 12 de enero del año pasado, pero el Lleida le había inscrito con normalidad en la Liga y no había utilizado hasta ahora el recurso de darle de baja para realizar otro fichaje.

La grave situación del equipo leridano en la Liga, en la que es penúltimo y nada menos que a nueve puntos de la zona de salvación, le ha llevado a intentar el regreso del delantero Josemi, traspasado el pasado verano al Mallorca por 125 millones de pesetas.

El equipo catalán le comunicó a Navarro sus intenciones y el jugador se reunió ayer con el delegado del club, Josep M. Chón, y el jefe de los servicios médicos, Paco Biosca.

Josemi fue traspasado por 125 millones de pesetas el pasado verano, tras haber cuajado grandes temporadas con el equipo catalán. En la campaña 1998-99 había marcado 15 goles en 30 partidos, mientras que en la 1999-2000 logró tantos en 31 encuentros.

El delantero no ha triunfado, sin embargo, en el Mallorca, en el que el técnico Luis Aragonés sólo le ha permitido jugar en cuatro partidos de temporada.

Josemi es un jugador que también ha estado en la agenda del Albacete Balompié, pero el mercado de invierno de esta temporada.

Julián Rubio probó con Rodri en el once titular

Julián Rubio, entrenador del Albacete Balompié, podría optar por repetir ante el Lleida el próximo domingo el mismo "once" que se impuso al Sevilla, líder en Segunda División, tras lo visto en el partido ensayo celebrado ayer, en el que al final, el técnico configuró un equipo similar al del domingo pasado.

En principio, Rubio montó dos equipos integrados, en el primero de ellos, por Cano, Aitor, Chupi, Axier, Arias, Manolo Pérez, David, Jose, Golokolosov y Mikel, mientras que en el segundo jugaron, Valbuena, Juanlu, Corona, Edu García, Padilla, Rodri, Juli, Jesús, Juric, Riaño y Javi Guerrero, que se tuvo que retirar aquejado de algunos dolores.

Tras realizar algunos cambios, el equipo teórico equipo titular se fue configurando con, Cano, Juanlu, Corona, Edu



Rodri. García, Padilla, Manolo Pérez, Rodri, Jesús, Jose, Riaño y Javi Guerrero.

Productos

La Tribuna
de Albacete

& EROSKI
ALBACETE

Sortean 5
"Super Carros"
de compra cada
semana, valorados
en 25.000 ptas.
cada uno.



Del 29 de enero hasta el 9 de Marzo
participe en el sorteo de 5 Carros de
Compra semanales, sólo por leer
LA TRIBUNA y depositar el cupón
adjunto en HIPERMERCADO EROSKI o
en LA TRIBUNA DE ALBACETE.
(Sorteo ante Notario, todos los viernes en EROSKI a las 14 h.)

BASES DEL SORTEO

- 1.- Rellena el cupón y entréguelo en un sobre cerrado en EROSKI, donde se ha instalado un buzón para tal efecto, o bien puede entregar el sobre personalmente en el Diario "La Tribuna de Albacete". Los participantes que residan en poblaciones de la provincia podrán enviar el cupón por correo a: "La Tribuna de Albacete" Paseo de la Cuba 14 - 02005 Albacete - indicando en el sobre "Concurso Carros de Compra". Cada persona podrá enviar todos los boletos que quiera.
- 2.- Se sortearán ante notario 5 Carros de Compra cada viernes (Días de los sorteos: 9 / 16 / 23 de febrero y 2 / 9 de marzo)
- 3.- Entrarán en cada sorteo todos los boletos recibidos hasta las 14:00 horas de cada viernes. Todos los boletos recibidos con posterioridad entrarán en el sorteo siguiente.
- 4.- Cada sábado se publicarán en "La Tribuna de Albacete" los ganadores del sorteo del día anterior.
- 5.- Los ganadores, podrán retirar los premios en EROSKI los miércoles a las 12:00 h., una vez se hayan acreditado debidamente en las oficinas del hipermercado.
- 6.- Los premios caducan el 30 de Abril de 2001.
- 7.- No podrán participar en este concurso los empleados de La Tribuna de Albacete ni de Eroski, ni sus familiares directos.
- 8.- Regalo limitado a un carro por persona.

RELLENA, RECORTA Y DEPOSITA ESTE CUPÓN EN LOS LUGARES HABILITADOS PARA ELLO

NOMBRE _____ APELLIDOS _____
 D.N.I. _____ DIRECCIÓN _____
 C.P. _____ POBLACIÓN _____ TELÉFONO _____

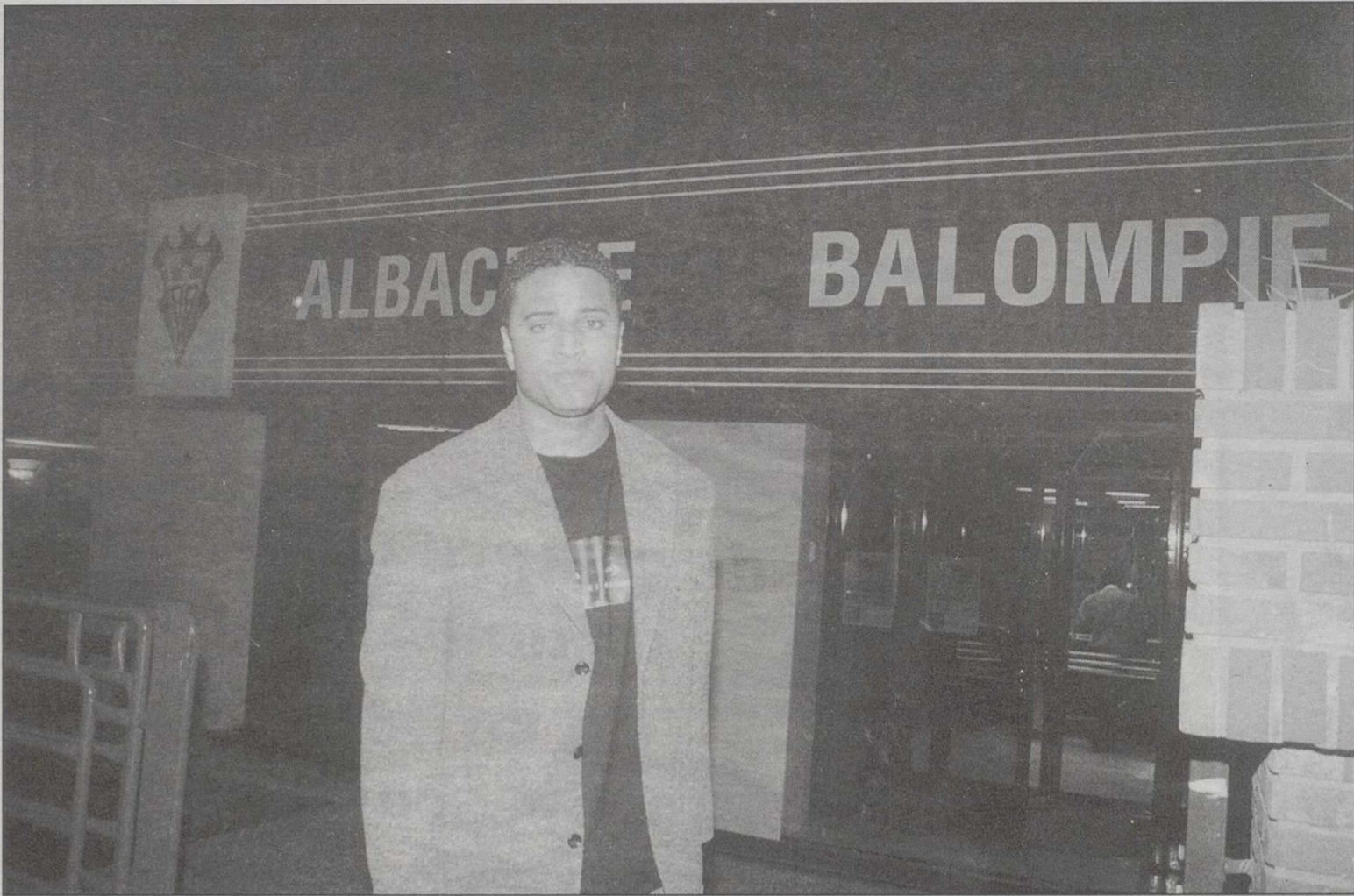

Kennedy llegó al Albacete tras el acuerdo entre Paulo Futre y Agustín Argandoña.

MORENO

López Ruiz implica a Argandoña y anuncia querellas por "estafa"

Futre reclama al Albacete diez "kilos" por el fichaje de Kennedy

□ A.G.

El presidente del Albacete Balompié, Mariano López Ruiz, cargó ayer contra el actual secretario técnico del Atlético de Madrid, Paulo Futre, el cual ha interpuesto una demanda civil, reclamando una cantidad próxima a los diez millones de pesetas, por haber hecho de intermediario en el fichaje del portugués Kennedy, en la campaña 98-99.

Este jugador, que estaba sin equipo y que se recuperaba de una lesión sufrida en su anterior equipo, el París S.G., llegó en el mercado invernal de hace dos años, cuando el equipo todavía estaba entrenado por el italiano Luigi Maifredi y el presidente del Albacete era Agustín Argandoña.

Kennedy, que llegó al Albacete en baja forma y con evidente sobrepeso, apenas jugó unos minutos en el primer equipo, y ante la ausencia de oportunidades terminó finalmente por pedir la baja para fichar por un club modesto de la primera división portuguesa.

A tal efecto, el que entonces hiciera de intermediario, Paulo Futre, ha interpuesto una demanda civil, de la que todavía no hay conocimiento oficial, pero que ya ha sido comunicada por el abogado del que hoy en día es director deportivo o secretario técnico del Atlético de Madrid.

Curiosamente, Atlético de

Madrid y Albacete Balompié están empatados a 42 puntos en la clasificación y optan actualmente a los tres puestos de ascenso.

López Ruiz manifestó ayer a este periódico que el Albacete no tiene intención alguna de pagar ese dinero por un futbolista que llegó al Albacete "con intención de rehabilitarse para el fútbol profesional y después, si había suerte, intentar un tras-

paso con él".

Al respecto, apuntó que el consejo baraja la posibilidad de poner una querrela criminal a Paulo Futre y otra al anterior presidente del Albacete, Agustín Argandoña, "por intento de estafa a la S.D. Albacete Balompié", una de las formas para frenar y oponerse a la demanda del actual dirigente rojiblanco.

El actual consejo defiende

que el *pagaré* que le fue entregado a Paulo Futre no tenía provisión de fondos y que además no hay documentos que justifiquen ninguna relación entre el intermediario mencionado y el Albacete.

El actual consejo asegura desconocer "en concepto de qué Futre reclama esta cantidad" y señala que bajo su gestión no se ha pagado dinero a ningún intermediario.

De 2ª, sólo Albacete, Eibar y Salamanca no apoyaron la candidatura de Pedro Tomás a la Liga

La Segunda golea a la Primera División y hace presidente a Pedro Tomás al frente de la Liga de Fútbol Profesional, ya que sus votos convirtieron a este en nuevo jefe de este organismo, después de recibir el respaldo de 24 clubes, frente a los 16 que obtuvo su contrincante, Domingo Guzmán y las dos abstenciones.

Al término de la Asamblea General Extraordinaria de la Liga los partidarios del ganador -toda la segunda salvo Eibar, Salamanca y Albacete, más Deportivo, Celta, Espanyol, Málaga y Rayo de primera, manifestaron su alegría por el resultado de la votación, después de haber visto peligrar el proyecto que respaldaban por la decisión inicial de la Comisión Electoral, que rechazó la candidatura de Pedro Tomás.

Los saludos efusivos de los seguidores de Tomás, que acompañaron al nuevo presidente en su comparecencia ante los medios de comunicación, contrastaron con la seriedad en los rostros

de los "perdedores". Algunos presidentes como el de la Real Sociedad, Luis Uranga -avalista de Guzmán- abandonaron las instalaciones de la Liga sin querer hacer declaraciones.

Las dos únicas abstenciones muestran que uno de los tres equipos que no avaló a ningún candidato, Oviedo, Mallorca y Barcelona, finalmente se decantó por uno de ellos. Hay versiones para todos los gustos e incluso se ha comentado que algún club votó al candidato que no había avalado. Los 24 equipos que avalaron a Tomás, mayoritariamente de segunda división, se manifestaron de forma distinta.

"Es un punto para que los clubes más modestos tengan mayor participación en los derechos de televisión", dijo un optimista Fernando Puche, presidente del Málaga, que fue el primero en salir y por tanto quien comunicó el resultado de la votación a los medios de comunicación. "Ha ganado el fútbol", dijeron.



Pedro Tomás.

Las elecciones en la LFP reflejaron la división de los clubes

□ AGENCIA

Pedro Tomás, elegido presidente de la Liga Nacional de Fútbol Profesional (LFP) dijo después de conocer el resultado mayoritario de los clubes en las elecciones a la presidencia que plantea "un modelo de unidad" en la Liga, en el que quiere "el apoyo de todos".

"Yo represento un modelo de unidad para todos. Busco una Liga que traspase sus límites y que entre en el siglo XXI; que sea ágil y eficaz y que aporte soluciones a los clubes. Quiero contar con el apoyo de todos y así me lo han manifestado todos", declaró Tomás después de obtener 24 votos frente a los 16 del otro candidato, Domingo Guzmán, y dos abstenciones.

El nuevo presidente de la Liga, que desde 1996 ocupó el cargo de secretario general después de haber sido general, manifestó su "afecto y respeto" a su contrincante después de las tiranteces entre los partidarios de uno y otro durante la campaña.

Pedro Tomás mostró "satisfacción" por la celebración de "unas elecciones pacíficas en las que se ha debatido un modelo de dirección y una persona" y restó importancia al hecho de que diecisiete clubes, entre ellos varios de primera división como Real Madrid, Valencia, Athletic Real Sociedad, Zaragoza, Villarreal y Las Palmas hayan votado en contra.

El nuevo presidente, que tomará posesión en los próximos días, indicó algunos de los puntos esenciales de su proyecto, que pasan por "un eje temático que armonice el fútbol profesional con una serie de derechos como de competencia, imagen y laboral y la generación de mayores ingresos a través de la venta colectiva y voluntaria de todos los derechos objeto de venta".

También es objetivo de Tomás "crear una sociedad de servicios para los clubes" a través de sociedades anónimas (SAD) en la que a unos se les dan más cosas porque las necesitan y a otros menos porque no las necesitan, y fomentar mecanismos de equilibrio de la competición y el cumplimiento de las obligaciones de las SAD, que debe ser fortalecido a través de la Liga".

El día 16, para corredores sub 23

El Trofeo de Primavera de Ontur abre el calendario ciclista

□ OILIME

Ya falta menos para que se abra en nuestra provincia la temporada ciclista 2001, que se perfila interesante. Y un año más en Ontur se inicia la competición con el VI Trofeo de Primavera, para corredores sub-23, organizada por la Peña Ciclista Monte. El día 16, a las 14,00 horas.

Las inscripciones en esta importante carrera se pueden realizar en el Bar Juan Los Veras, calle P. Abellán, 93, de Ontur.

Por otro lado, el corredor sub-23 de Albacete capital, José Luis Ortiz Maciá, participará este próximo domingo en la prueba de Jávea (Alicante) de 136 kms. de recorrido.

Esta será su primera carrera de la temporada, como igualmente su debut en la categoría sub-23. Al día siguiente estará en la San Bartolomé Orihuela, prueba para elites y sub-23, de 117 kilómetros de recorrido, organizada por el CC Bernardo Ruiz.

Como se sabe, el albaceteño Ortiz Maciá milia este año en el equipo Sime-Nagares, del CD Peña Luis Ocaña de Toledo.

BICI DE MONTAÑA

En la primera prueba puntuable del VI Open de Bici de Montaña, celebrada los días pasado en Caudete, con 140

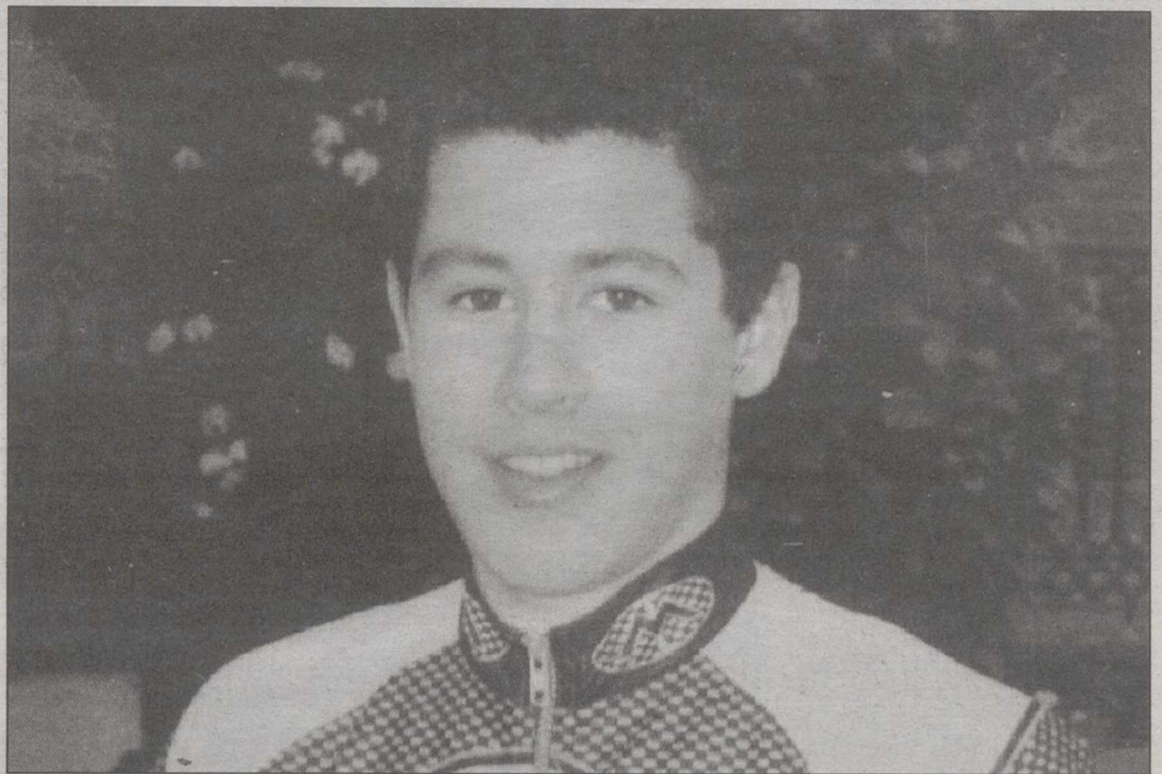

Ortiz Maciá hará su debut en la categoría sub-23 el domingo en Jávea.

ARCHIVO

participantes y bajo la organización del PMTB Caudete, estos fueron los respectivos vencedores:

Elite: Magnus Palmberg.
Sub 23: Abel Medina (V. Seguros).
Junior: Carlos Hernández (Magamo).
Féminas: Alicia Hernández (Petrel).
Cadetes: Germán Sánchez (Cieza).

Master 30: José Luis Delgado (Mammoth).

Veteranos: Pedro Aragones (Megamo).

Infantiles: José J. Pérez (Caudete).

Equipos: Vitalicio Seguros-Curtidos Requena.

La segunda prueba puntuable del VI Open de Bici de Montaña de Castilla-La Mancha se celebrará el próximo día 29 de abril en Puertollano

(Ciudad Real), a las once horas.

En otro orden de cosas, el ciclista francés Laurent Desbiens firmó contrato por una temporada con el equipo Kelme y se ha reunido con sus nuevos compañeros en la Vuelta a Murcia, según confirmó el director técnico del equipo Joan Mas. Puede debutar en el Gran Premio Telecom en Portugal el 21 de marzo.

VOLEIBOL

PABELLON PARQUE

SABADO, 10 MARZO - 2001 - 19,00 h.

SUPERLIGA FEMENINA

HOTEL CANTUR C.V. ALBACETE

FUTBOL SALA

LIGA NACIONAL División de Plata Grupo "B" PABELLON MUNICIPAL DEL PARQUE

Sábado, 10 MARZO, 5 tarde

ALCANTARILLA & ALBACETE F.S.



del peligro de la bici.

La Federación de Ciclismo considera insuficientes las reformas en seguridad vial

□ AGENCIAS

La Real Federación Española de Ciclismo (RFEC) considera como positiva la devolución al Gobierno del Proyecto de Ley de reforma del texto articulado de la Ley sobre Tráfico y Seguridad Vial.

Para un proyecto de ley insuportable y que no reconocía la realidad del ciclismo y de la práctica ciclista, por lo que consideramos que cualquier modificación que pueda significar una mejora del texto legal debemos considerarla como "positiva", comentó el secretario general de la RFEC, Juan Torres Crespo.

La enmienda a la totalidad de devolución fue presentada por el diputado Victorino Torres Crespo, del Grupo Parlamentario Socialista, y tras su debate mañana en el Congreso, aprobada por el error de 54 votos del Grupo Popular, cuenta con mayoría absoluta en la Cámara Baja.

La posición de la Federación Española por la mejora de la seguridad vial ha quedado reflejada en la manifestación del pasado 24 de febrero, donde sus frutos, al reconocer los políticos que el uso de la bicicleta requiere numerosas medidas de protección".

UN NUEVO TEXTO

La devolución del proyecto de ley significa un nuevo texto que reconozca la realidad del ciclismo, así como una mayor responsabilidad social respecto a la problemática, y en el que la Federación Española, como representante de todas las personas que utilizan la bicicleta y de los profesionales, participará activamente", declaró el secretario general.

Finalmente, Torres Crespo dijo que "el nuevo reglamento irá en la línea que avanzó el ministro del Interior, Juan José Royo, un perfecto conocedor de este deporte, de una política no agresiva del ciclismo con otros elementos débiles como la bicicleta, y del reconocimiento de hecho de las medidas de protección de la circulación en paralelo a los coches a cola de pelo-

El Celta jugó con diez desde el minuto 22

UEFA: Balaídos dictará sentencia en el Barça-Celta (2-1)

□ AGENCIAS

2 - FC Barcelona: Reina; Gabri (Alfonso, m.46), Reiziger, Frank de Boer, Sergi, Guardiola (Xavi, m.46), Cocu, Zenden, Gerard (Petit, m.85), Overmars y Kluivert.

1 - Celta de Vigo: Pinto; Yago, Berizzo, Cáceres, Jayo, Juanfran (Coira, m.46), Vagner, Mostovoi, Karpin, McCarthy (Edu, m.61) y Gustavo López (Giovannella, m.73).

Goles: 1-0, m. 13: Gabri pasa a Zenden, quien al primer toque centra y Kluivert remata desde cerca. 2-0, m.55: Kluivert remata un centro de Zenden. 2-1, m.69: Coira cruza a la red un servicio de Edu.

Arbitro: Graham Barber (ING). Mostró cartulina amarilla a Berizzo (m.15), Gabri (m.28), Juanfran (m.37). Expulsó por doble amonestación a Vagner (m.22).

Incidencias: Unos 55.000 espectadores asistieron al encuentro disputado en el Camp Nou, correspondiente a la ida de los cuartos de final de la Copa de la UEFA.

Comentario:

El Barcelona perdió una buena ocasión para resolver la eliminatoria ante el Celta, que jugó desde el minuto 22 con diez hombres, y consiguió una victoria mínima (2-1) que deja todo a expensas de lo que pueda ocurrir en Balaídos.

Los catalanes apuntaron con un buen fútbol en los primeros

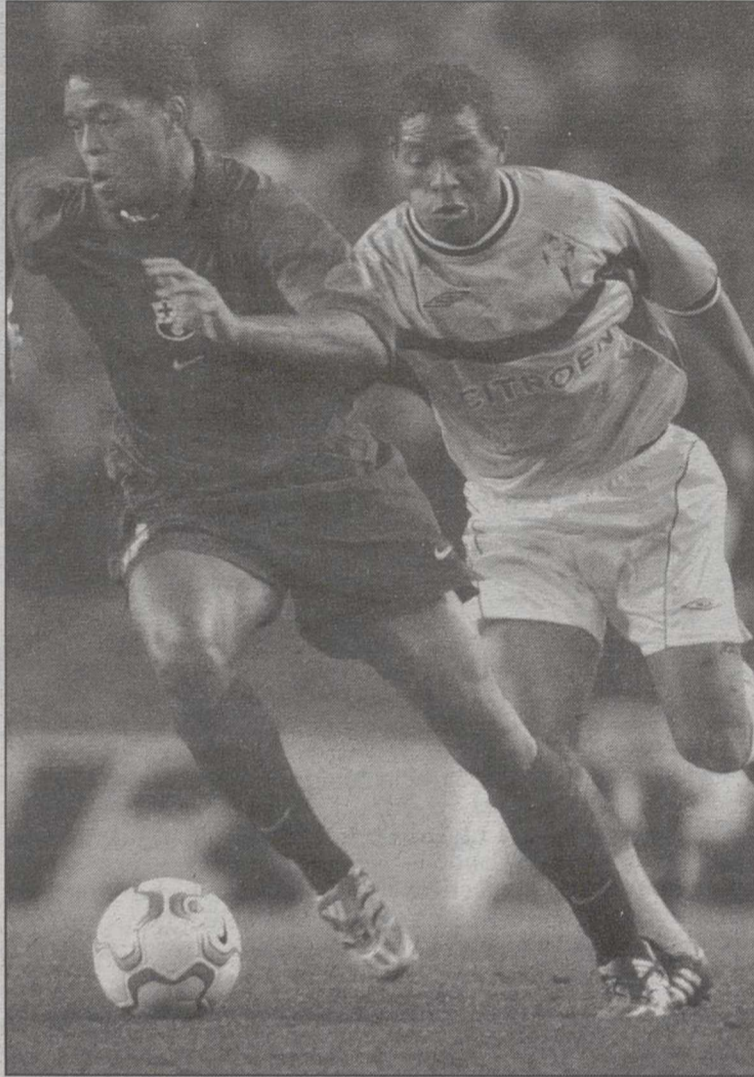

Kluivert marcó los dos goles del Barça.

EFE

minutos, pero curiosamente su planteamiento se vino abajo cuando los gallegos se quedaron con diez hombres.

Las paradojas del fútbol quedaron patentes en el minuto 22. Hasta entonces, el Barcelona desbordaba con facilidad al Celta. Su fútbol, muy ágil, le permitía controlar la situación y en el primer cuarto de hora ya tenía ventaja en el marcador gracias a un gol de Kluivert.

Sin embargo, en el minuto 22, Vagner, en una acción que pondría de los nervios a cualquier entrenador, fue expulsado. El brasileño vio una cartulina amarilla en el minuto 21 tras una jugada con Overmars y treinta segundos después entró con violencia a Guardiola.

Hasta entonces, el Barcelona, sin Rivaldo ni Luis Enrique, jugó a buen nivel. Se adelantó con una gran acción colectiva al primer toque iniciada por Gabri, desarrollada por Zenden y rematada por Kluivert (m.12).

Además, Marc Overmars se erigió en el surtidor del juego ofensivo de los de Serra Ferrer. Su meteórica velocidad y capacidad de desborde desquició a su marcador, Yago, aunque después las galopadas del holandés se perdieron entre la densa retaguardia céltica.

Paradójicamente, cuando el Celta se quedó con diez hombres, fue cuando los gallegos ofrecieron su mejor cara. Apareció la tensión en los célticos, mientras el subconsciente engañó a los barcelonistas.

El Alavés golea a Rayo y acaricia la semifinal (3-0)

□ AGENCIAS

3. Deportivo Alavés: Herrera; Contra (Karmona, m.46), Dan Eggen, Téllez, G. Tomic, Pablo Gómez; Azkona (Iván Alonso, m.59), J. Cruyff, Ibon Begoña; y Moreno (Vucko, m.76).

0. Rayo Vallecano: Lopez; Alcázar, Ballesteros, Quintana, Mingo (Sera, m.63); Helder, Quevedo (Glaucio, m.42), Posch Michel; Luis Cembrero (Bolic, m.57) y Bolo.

Goles: 1-0, m.30: Azkona con el pie dentro del área. m.78: Dan Eggen, de cabeza la salida de un córner. m.80: Vucko remata con el segundo palo un centro de Alonso.

Arbitro: Jan Wegman (Holanda). Mostró cartulinas amarillas a los locales Tellez, Geli y Vucko; y al visitante Bchner.

Incidencias: Encuentro con la ida de los cuartos de final de la Copa de la UEFA.

El Deportivo Alavés, de principio a fin, volvió con gran claridad (3-0) Mendizorrosa el histórico duelo de bisoños en Europa ante un atemorizado y desorientado Rayo Vallecano, que prácticamente acaricia las semifinales de la Copa de la UEFA en lo que constituye una participación impecable.

Resultados de los partidos de ida de los cuartos de final de la Copa de la UEFA:

| | |
|----------------------|-----|
| Oporto (POR) | 0 |
| Liverpool (ING) | 0 |
| Kaiserslautern (ALE) | 0 |
| PSV Eindhoven (HOL) | 3-0 |
| Alavés (ESP) | 3-0 |
| Vallecano (ESP) | 0 |
| Barcelona (ESP) | 2-0 |
| (ESP) | 1 |

La vuelta, el día 15 próximo



DON TROYANO SANCHEZ ALFARO

Ha fallecido en Albacete, a los 82 años de edad, confortado con los Santos Sacramentos y la Bendición Apostólica de Su Santidad.

D.E.P.

Su esposa, Dolores Fajardo Sánchez; hijos, Noé, M^a Teresa, Jafet, Dolores y Tarsicio; hijos políticos, José Moral, Antonia Tendero, José María Haro, Rosa María Gómez e Isabel Sánchez; hermanas, Francisco, Teresa y Francisca; hermanos políticos, nietos, biznietos, sobrinos y demás familia,

RUEGAN UNA ORACION POR SU ALMA

Y la asistencia al entierro que tendrá lugar hoy Viernes, día 9 de Marzo, a las CINCO de la tarde, partiendo del Tanatorio Municipal a la Parroquia de la Asunción.

Albacete, Marzo de 2001

SOS EL SALVADOR
Necesitamos tu apoyo **HOY**

intermon
FUNDACIÓN PARA EL TERCER MUNDO
Miembro de
Oxfam Internacional

Información y donativos:

902 330 331 www.intermon.org

la Caixa 2100 - 0765 - 81 - 0200128803
Banesto 0030 - 2549 - 91 - 0000011272
Banco Santander 0049 - 4700 - 32 - 2610705241
Caja Madrid 2038 - 1768 - 43 - 6000300045

El Campeonato del Mundo arranca en Cheste

Superbikes: Colin Edwards, piloto a batir

AGENCIAS



Primera cita importante de la temporada en España.

ARCHIVO



El almanseño Javi Rodríguez correrá con Honda VTR 1000.

Archivo

Regis Laconi, oficial de Aprilia.

No se puede tampoco descartar al italiano Pier Francesco Chili, veterano ex mundialista que una temporada más sobre la Suzuk podría dar más de una sorpresa, lo mismo que el ya citado Yanagawa o su nuevo compañero de equipo, su compatriota Hitoyasu Izutsu. En Supersport, uno de los protagonistas de la categoría tendrá nombre español, el del catalán Pere Riba, quien el año pasado ya tuvo una actuación más que destacada y, en la presente temporada, volverá a pilotar la Honda CBR.

La categoría Superstock también tendrá presencia española

La tercera categoría en discordia, la de Superstock, también tendrá protagonistas españoles de relevancia, con el catalán Daniel Oliver Bultó (Aprilia) a la cabeza, pues este joven piloto -hermano del mundialista de 250 c.c. con la Yamaha del equipo de Luis d'Antín, Lucas- ya fue candidato el pasado año al título.

Reservada a motos prácticamente de serie con muy pocas modificaciones, esta prueba será una de las más competidas de la temporada y con varios representantes españoles más, como son Emilio Delgado (Suzuki) y Alex Martínez (Suzuki).

Más de quinientos moteros se darán cita en la concentración Harley de Torrent

AGENCIAS

Cerca de 500 aficionados a las motos Harley Davidson, procedentes de toda la geografía española e incluso del extranjero, celebrarán este fin de semana en Torrent la III Concentración del Harley Davidson Club Levante.

Será la segunda ocasión consecutiva en la que ese evento se celebre en la capital de l'Horta Sud, pues los organizadores han optado por repetir tras el éxito de la pasada edición, según indicaron fuentes municipales.

La concentración, que comenzará la tarde del viernes y se prolongará hasta el domingo, tiene como objetivo la reunión de multitud y realización de diversas actividades de personas con la afición común de estas motocicletas.

Los "moteros" estarán acampados durante su estancia en las instalaciones de la piscina municipal Parc Vedat y tendrán oportunidad de degustar el Rossejat, el plato típico de Torrent, y la paella, gracias a la invitación cursada por los colectivos de mujeres de la ciudad.

De todas las actividades programadas, destaca la "mascletá" que podrán presenciar el domingo desde el ayuntamiento, los conciertos, la exposición al público de todas las motocicletas y varias rutas por Torrent.

El concejal de Información del Ayuntamiento de Torrent, José Bresó, manifestó que el consistorio "ha apoyado esta concentración y le ha prestado su colaboración porque la del año pasado gustó mucho a los vecinos y a los moteros, que además nos dijeron que les había gustado mucho Parc Vedat".

Por su parte, el presidente del Harley Davidson Club Levante, Miguel Benloch, apuntó que "había una excelente relación con el Ayuntamiento y que era de agradecer el gran apoyo que nos presta cediéndonos sus instalaciones y poniendo a nuestra disposición la infraestructura necesaria para llevar a cabo esta concentración".

BMW

Por otro lado, la familia C1 de BMW se ha ampliado con la aparición del hermano mayor de la saga, el C1-200, concebido con un 20 por ciento más de potencia y que a partir del próximo día 22 de marzo estará disponible por prácticamente el mismo precio que el anterior, del que sólo le separa una diferencia de 40.000 pesetas.

El C1-200 no se distingue estéticamente del primer C1, pero sí en el motor, que ha pasado de 125 a 176 centímetros cúbicos y que ha permitido ampliar su potencia de 15 a 18 CV, que aunque no mejora apenas la velocidad punta (112 kilómetros), sí aporta bastante más alegría en las salidas.

VENTAS

● **GESDOMUS** vende chalets en Mazarrón. En construcción. Club social, campo de golf, varias piscinas, pistas de tenis, gimnasio y otras instalaciones. Aguas termales. Desde 10.100.000 ptas. Tel. 967 52 32 81

● **GESDOMUS** vende piso zona Parque Sur, 100 m², 3 dormitorios, 2 baños, calefacción central, ascensor, cocina amueblada, garaje opcional, 17.000.000 ptas. Tel. 967 52 32 81

● **GESDOMUS** vende chalet en Alto Los Molinos, 250 m², 4 dormitorios, 2 baños, plaza de garaje, buhardilla, jardín. Tel. 967 52 32 81

● **GESDOMUS** vende piso zona P^o Cuba, 100 m², 4 dormitorios, 2 baños, garaje, trastero, calefacción individual, ascensor, 20.000.000 ptas. Tel. 967 52 32 81

CASA

INMOBILIARIA C/ Mayor, nº 4 Entrepantana Albacete

Tel. 967-24 72 96

● **CASA INMOBILIARIA** Vende piso zona Pérez Pastor, totalmente reformado a estrenar, superficie útil 90 m², salón, 3 dormitorios, cocina amueblada, 2 baños, calef. indiv. Primerísimas calidades. Precio 14.300.000 ptas. Ref. 517. Tel. 967-24 72 96

● **CASA INMOBILIARIA** Vende Apartamentos nuevos a estrenar zona Fiesta Arbol, salón, 2 dormitorios, cocina amueblada en roble, 2 baños completos, trastero amplio. Primeras calidades. Precio 14.000.000 ptas. Ref. 105. Tel. 967-24 72 96

● **CASA INMOBILIARIA** Vende piso en Parque Sur, 125 m², salón, 4 dormitorios, cocina amplia, 2 baños, plaza garaje, vistas al parque. Muy luminoso, perfecto estado. Precio 24.000.000 ptas. Ref. 509. Tel. 967-24 72 96

● **CASA INMOBILIARIA** Vende Chalet independiente de lujo en Alto de los Molinos, superficie útil 450 m², 2 salones, 2 cocinas amuebladas, 5 dormitorios, 2 baños, 3 plazas de garaje, 3 terrazas, 2 trasteros, buhardilla de 60 m². Precio 82.000.000 ptas. Ref. 82 CH. Tel. 967-24 72 96

● **CASA INMOBILIARIA** Vende piso zona Baños, antigüedad 6 años, superficie útil 100 m², salón, 4 dormitorios, gran cocina amueblada con despensa, 2 baños, calef. indiv., ascensor. Primeras calidades. Precio 18.800.000 ptas. Ref. 455. Tel. 967-24 72 96

HELLIN

Vendo piso, c/ Dtor. Cerda Martí. Reformado, 107 m², cocina amueblada, garaje.

Tfnos: 967 30 13 08
696 27 59 29

INMOBILIARIA HOGAR

C/ Antonio Machado, 26
Tel. 967 23 55 55
967-51 22 22
¡Pregúntenos por su hogar!

● **INMOBILIARIA HOGAR** Ref. 1599. Vende piso de 100 m², zona B^o Industria, 4 dormitorios, salón, cocina amueblada, baño, aseo, calef. indiv., terraza amplia, 2.000 pts. comunidad. Precio 10.500.000 ptas. Tefs. 967-23 55 55, 51 22 22

● **INMOBILIARIA HOGAR** Ref. 1598. Vende piso zona Antonio Machado, 2 dormitorios, salón doble, cocina amueblada, baño, calef. indiv., 4 armarios empotrados. Precio 9.000.000 ptas. negociables. Tefs. 967-23 55 55, 51 22 22

● **INMOBILIARIA HOGAR** Ref. 1597. Vende piso de 100 m², zona Marqués de Villores, 3 dormitorios, salón, cocina amueblada, baño amueblado, ascensor, calef. 2 terrazas. Precio 17.000.000 ptas. Tefs. 967-23 55 55, 51 22 22

● **INMOBILIARIA HOGAR** Ref. 1596. Vende piso zona Arquitecto Vandelvira. Totalmente reformado, 3 dormitorios, salón, cocina amueblada, baño amueblado, calef. indiv. Precio 13.000.000 ptas. Tefs. 967-23 55 55, 51 22 22

● **INMOBILIARIA HOGAR** Ref. 1594. Vende piso zona B^o del Pilar. 3 dormitorios, salón, cocina amueblada, baño. Muy soleado, todo exterior. Precio 7.500.000 ptas. Tefs. 967-23 55 55, 51 22 22

● **GARAJE**, plaza en venta. Alcalde Conangla. Junto a Caja Madrid. 1.750.000. Tel. 686 125 862 - 967 50 84 77

PISO

Zona Collado Piña, 3 dormitorios, salón, cocina amplia, baño, trastero, terrazo, ventanas aluminio. 5.500.000 pts.

Tfnos: 967 23 55 55
967 51 22 22

PISO

Zona Franciscanos, de 120 m², 4 dormitorios, salón, cocina amueblada, baño, aseo, ascensor, calef. y garaje. Todo exterior. 20.000.000 pts.

Tfnos: 967 23 55 55
967 51 22 22

APARTAMENTO

En Santa Pola, a 30 m de la playa, 1 dormitorio, salón, cocina amueblada, baño, ascensor, garaje y trastero. Terraza amplia. 9.500.000 pts.

Tfnos: 967 23 55 55
967 51 22 22

PISO

A estrenar en Feria, 3 dormitorios, salón, cocina, baño, calef. indiv., trastero 9 m². 16.400.000 pts.

Tfnos: 967 23 55 55
967 51 22 22

PISO

En Carretas, 2 dormitorios, salón, cocina, baño. Poca comunidad. Todo exterior. 4.100.000 pts.

Tfnos: 967 23 55 55
967 51 22 22

● **PONCE & OROZCO** Vende piso zona Parque Abelardo Sánchez, 90 útiles, 3 dormitorios, 2 baños, salón, cocina amueblada nueva, lavadero, empotrados, calefacción y ascensor. 14.000.000. Ref. 1396. Tfnos: 967 21 77 88

● **PONCE & OROZCO** Vende piso seminuevo, zona Isabel la Católica, 100 útiles, 3 dormitorios, salón amplio, 2 baños, cocina amueblada con office, calefacción individual, ascensor y terraza. 19.400.000. Ref. 1394. Tfnos: 967 21 77 88

● **PONCE & OROZCO** Vende piso zona Hospital, 3 dormitorios, 2 baños, salón, cocina amueblada con lavadero, ascensor y totalmente acondicionado. ¡Atención! 8.000.000. Ref. 1393. Tfnos: 967 21 77 88

● **PONCE & OROZCO** Vende apartamento, zona Feria, 2 dormitorios, salón, baño, cocina amueblada, 2 empotrados, calefacción individual. 13.500.000. Ref. 1400. Tfnos: 967 21 77 88

● **PONCE & OROZCO** Vende piso zona Centro, 3 dormitorios, 2 baños, salón, cocina amueblada, lavadero, calefacción, ascensor y garaje incluido. 19.500.000. Ref. 1402. Tfnos: 967 21 77 88

● **PONCE & OROZCO** Vende piso seminuevo, zona S. Pablo, 3 dormitorios, 2 baños, salón, cocina amueblada, dobles ventanas, calefacción individual, ascensor y trastero. 14.300.000. Ref. 1404. Tfnos: 967 21 77 88

● **LOCAL** Comercial de 1.257 m. en Ramón y Cajal, 36. Tel. 967-21 03 67

● **PAPELERIA** Zona Ensanche, local de 80 m², en pleno funcionamiento. 4.000.000 pts.

11.000.000 PTS

Piso en zona estupenda, 1 salón, 4 dormitorios, cocina amueblada, baño, 2 terrazas acristaladas, calef. indiv. gas, dobles ventanas. Reformado. Para entrar a vivir.

Tfno. 967 24 88 01

7.500.000 PTS

Ocasión. Piso con 1 salón, 3 dormitorios, cocina amueblada, baño, trastero. Para entrar a vivir nada más.

Tfno. 967 24 91 86

8.800.000 PTS

Urge vender. Piso con 1 salón, 3 dormitorios, cocina amueblada con despensa. Para entrar.

Tfno. 967 24 90 67

5.000.000 PTS

Piso baratísimo con 1 salón, 3 dormitorios, cocina, baño. Exterior.

Tfno. 967 24 91 86

SOLARES INDUSTRIALES

Parcelas desde 2000 m². Junto a Autovía Albacete-Valencia Polígono Industrial Camporosso
Tel.: 967 19 11 22

INMOBILIARIA LA VENTANA

C/ María Marín, nº 73 bajo
Tfno: 967 55 04 73

● **INMOBILIARIA LA VENTANA** Ref. 741. Vende piso zona Arquitecto Vandelvira, 3 dormitorios, salón, cocina, baño, 1^o. Precio 8.500.000 pts. Tel. 967-55 04 73

● **INMOBILIARIA LA VENTANA** Ref. 742. Vende piso zona Feria, 3 dormitorios, salón, cocina, 2 baños, 115 m². Precio 11.300.000 pts. Tel. 967-55 04 73

● **INMOBILIARIA LA VENTANA** Ref. 740. Vende piso zona Feria, 4 dormitorios, salón, cocina amueblada, ascensor, calef. Precio 10.300.000 pts. Tel. 967-55 04 73

● **INMOBILIARIA LA VENTANA** Ref. 739. Vende piso zona Rosario hacia circunvalación, 4 dormitorios, salón, cocina, baño, ascensor, calef. Precio 16.900.000 pts. Tel. 967-55 04 73

● **INMOBILIARIA LA VENTANA** Ref. 736. Vende piso zona Carretas, 3 dormitorios, salón, cocina amueblada, baño, garaje opcional, calef. Precio 10.100.000 pts. Tel. 967-55 04 73

● **PARTICULAR**, vende piso muy céntrico, 186 m². Garaje. 3 baños. 32.500.000. Tel. 967 22 95 18 - 670 71 74 27

● **SE VENDE** armario frigorífico de 6 puertas. Tel. 967 22 59 68

● **10.500.000 PTS.** Piso espléndido en Parque Lineal con 1 salón, 3 dormitorios, cocina amueblada, baño, ascensor, calef. Muy soleado. Tel. 967-24 88 01

● **15.500.000 PTS.** Zona Feria, piso con 1 salón, 4 dormitorios, cocina, baño, aseo, ascensor, calef. gas. Muy luminoso. Tel. 967-24 91 86

ZONA FABRICA DE HARINAS

Apartamento de 65 m², 2 dormitorios, cocina amueblada, baño, ascensor, calef. indiv., empotrado. 15.500.000 pts. Tel. 967-66 72 00

ZONA CALDEREROS

Piso de 94 m², 3 dormitorios, salón, cocina amueblada, ascensor, calef. indiv., 2 empotrados y garaje. 22.000.000pts. Tel. 967-66 72 00

13.500.000 PTS

Piso en zona preciosa, 1 salón, 4 dormitorios, cocina con despensa, baño, aseo, calef. central. Garaje.

Tfno. 967 24 90 67

● **BENIDORM-VILLAJOSYA:** Residencial Tamar. Apartamentos de 1, 2 y 3 dormitorios con piscina, zonas verdes, equipamiento a elegir en 1^o línea de mar. Fantásticas vistas. Oferta de lanzamiento 1^o Fase. Informa: Torreblanca del Mediterráneo. Tel.: 967 21 31 71

● **LA MANGA DEL MAR MENOR:** Residencial Puertomar. Apartamentos de 1, 2 y 3 dormitorios con piscina, zonas verdes y equipamiento a elegir. Excelentes vistas al mar. Paraje único. Oferta de lanzamiento Fase 1^o. Informa: Torreblanca del Mediterráneo. Tel.: 967 21 31 71

● **ARENALES DEL SOLANTA POLA:** Residencial Novamar. Dúplex y bungalows de 1, 2 y 3 dormitorios con jardín privado, piscina, zonas verdes, equipamiento a elegir, 5 minutos de Alicante, con la garantía de Torreblanca del Mediterráneo. Infórmese: 967 21 31 71

SAN ISIDRO S.L.

Vende chalet terminado a 15 minutos de Albacete. 14.500.000 pts.
Tel. 687-840 176

NAVE EN CAMPOLLANO PARTICULAR VENDE

En 1.700 m² solar, construidos 920. 600 nave diáfana. 320 Representativas oficinas, almacenes y servicios. Resto: patio y accesos. Tel. 967 52 14 25

VIVIENDAS Y ATICO

En c/ San Antonio. Recién terminadas. 3 y 4 dormitorios. Primera calidad. 967-19 11 22

SE VENDE O ALQUILA LOCAL

C/ Lepanto, nº 61 550 M². Tfno: 967 21 91 98

SE VENDE VIVIENDA A ESTRENAR

Junto a Campus y Parque. C/ Alba, esquina a c/ Cte. Padilla. Ascensor a trastero y terraza en cubierta. Teléfono: 967-21 91 98

ALQUILER

● **ALQUILO** Piso, Alcalde Conangla, 16. 4 dormitorios, salón, garaje, trastero, 65.000 comunidad incluida. 619-03 95 63

● **ZONA PARQUE** Se alquila piso 75 m², 2 dormitorios, salón, cocina amueblada, baño, calef. indiv., empotrados. 55.000 pts/mes. Tel. 967-667 200

SE ALQUILAN DESPACHOS

En el centro de la ciudad. Tel. 967 21 00 02 y 967 52 02 21

● **ZONA BAÑOS** Piso de 95 m², 4 dormitorios, salón, cocina amueblada, baño y patio de 10 m². 11.000.000 pts.

● **GESDOMUS** alquila apartamento zona Parque, 102 m², 3 dormitorios, baño y aseo, calefacción individual, ascensor, cocina amueblada, 60.000 ptas. comunidad incluida. Tel. 967 52 32 81

● **GESDOMUS** alquila apartamento zona Parque Sur, 2 dormitorios, baño, amueblado, calefacción individual, garaje opcional, ascensor, 60.000 ptas. Tel. 967 52 32 81

● **GESDOMUS** alquila piso zona Isabel II, 100 m², 4 dormitorios, 2 baños, calefacción individual, ascensor, cocina amueblada, 60.000 ptas. Tel. 967 52 32 81

● **GESDOMUS** alquila piso zona Centro, 115 m², 4 dormitorios, 2 baños, garaje, trastero, calefacción individual, cocina amueblada, consultar precio. Tel. 967 52 32 81

● **40.000 PTS.** Pisazo sin muebles, 3 dormitorios, cocina amueblada, baño, planta baja. Sin más gastos. Tel. 967-24 91 86

● **45.000 PTS.** Piso grande de 4 dormitorios en zona Centro. Amueblado. Tel. 967-24 88 01

● **35.000 PTS.** Piso bien situado, 1 salón, 3 dormitorios, cocina amueblada, baño, 2^o sin ascensor. Comunidad incluida. Tel. 967-24 90 67

● **55.000 PTS.** Piso amueblado, 1 salón, 3 dormitorios, cocina, baño, muy soleado. Tel. 967-24 91 86

● **50.000 PTS.** Alquiler piso precioso. Amueblado, 1 salón, 3 dormitorios, cocina, baño, calef. indiv. Sin más gastos. Tel. 967-24 88 01

● **ZONA BAÑOS** Piso a estrenar de 75 m², 3 dormitorios, 2 baños, cocina amueblada, calef. indiv., 3 empotrados, trastero, ventanas climait. 60.000 pts.

● **PROPIETARIO** Alquila apartamento amueblado céntrico. Calefacción y ascensor. 967-22 06 31

● **SE ALQUILA** Piso amueblado, 4 dormitorios, calef. indiv. Zona Franciscanos. Tel. 967-23 59 83

SE ALQUILA EDIFICIO

De 3 plantas de 200 m² cada una. Portal independiente. Ideal para Residencia, Clínica... en pleno centro de Albacete. Garaje opcional. Tel. 670-43 26 68

EMPLEO

● **BANCOS,** Cajas de Ahorros precisan Auxiliares. Requisito: BUP. Próximos ingresos. 900 300 340

● **TRABAJO FIJO** para toda la vida. Trabaja de funcionario en Albacete. Infórmate: 900 300 340 (Llamada gratuita)

● **AYUDANTE PENITENCIARIAS.** Próximo ingreso, consigue un sueldo aproximado de 200.000. Requisito: BUP. Prepárate: 900 300 340

● **AGENTES FORESTALES** Albacete. Trabaja en Parques y Reservas Naturales Castellanas. Conoce las incorporaciones. 900 300 340 (Llamada gratuita)

● **CELADORAS,** Aux. Enfermeras, Celadoras Administrativas, Celadoras res..., se precisan para bajar en Insalud. Conocimiento. Prepárate: 900 300 340

● **UNION EUROPEA** Funcionarios con reconocimiento e inmejorables condiciones económicas. Licenciados y diplomados. Prepárate: 900 300 340 (Llamada gratuita)

● **AEROPUERTOS** Controladores Aeronáuticos, Plazas libres. Gran ingreso. Preparación garantizada hasta que consigas tu plaza. 900 300 340 (Llamada gratuita)

● **PROFESOR DE TOESCUELA.** Con Título Oficial de la DGT trabaja. 250.000 aproximadas, buen sueldo y trabajo asegurado. 900 300 340 (Llamada gratuita)

● **ELECTRICISTAS** LADOR de antenas. Con tu carnet profesional y baja. Prepárate: 900 300 340

● **TECNICO EN VENTAS** Bolsa de trabajo. Laboratorios, Multinacionales. Infórmate: 900 300 340 (Llamada gratuita)

● **AUXILIAR ADMINISTRATIVO** trabajo fijo. Ayuntamientos, Bibliotecas, Bancos, Ahorros... Sólo necesario Graduado en Educación Secundaria. Prepárate: 900 300 340 (Llamada gratuita)

● **AYUNTAMIENTOS** BACETE, Junta, Diputaciones, Museos... precisan conserjes, porteros, conserjes, servicios múltiples, jardinería, telefonistas, recepcionistas. Prepárate: 900 300 340 (Llamada gratuita)

● **TRANSPORTISTAS** tulo imprescindible dedicación al transporte. Buenas condiciones laborales. Prepárate: 900 300 340

● **AYUDANTES FERROVIARIOS** para trabajar en red de ferrocarriles nacionales. Sector en expansión. Prepárate: 900 300 340 (Llamada gratuita)

● **CORREOS.** Plazas libres. Auxiliares clasificación y reparto, Ayudantes postales. Prepárate: 900 300 340

● **AUXILIAR GERIATRICO** Animador sociocultural de la tercera edad requiere profesionales. Demanda creciente. Prepárate: 900 300 340

● **AUXILIARES VETERINARIA** se precisan clínicas, tiendas, zoológicos... con prácticas. Prepárate: 900 300 340 (Llamada gratuita)

● **GRADUADO EN EDUCACION SECUNDARIA** Acceso Universidad. Conguelo ahora, después será difícil. Prepárate: 900 300 340 (Llamada gratuita)

● **GESTOR INMOBILIARIO/FINCAS.** Sector continuo crecimiento. Grandes salidas profesionales. Prepárate: 900 300 340



Información de viviendas

Plaza de Benjamín Palencia, 2 -Enpta. ALBACETE

AMUEBLADO
2 dormitorios, salón, cocina amueblada, 2 baños, calefacción, ascensor.
55.000 ptas. C.I.
Tel. 967 50 44 66

PISO
3 dormitorios, salón, cocina amueblada, baño, calefacción individual.
9.500.000 ptas.
Zona Parque-Universidad. 1^o sin ascensor
Tel. 967 50 44 66

AMUEBLADO
3 dormitorios, salón, cocina amueblada, baño.
40.000 ptas. C.I.
Tel. 967 50 52 16

PISO 80 m²
3 dormitorios, salón, cocina, baño, 1^o sin ascensor.
5.500.000 ptas.
Tel. 967 50 52 16

AMUEBLADO
3 dormitorios, salón, cocina amueblada, baño.
37.000 ptas. C.I.
Tel. 967 50 48 27

PROMOCION ADOSACION UNIVERSIDAD.
Información y reservas. Plaza Benjamín Palencia, 2 -entrepantana.
Tel. 967 50 48 27

DUPLEX AMUEBLADO
2 dormitorios, salón, cocina amueblada, baño, ascensor, calefacción individual
60.000 ptas. C.I.
Tel. 967 50 4

EMPLEO

● EQUIPOS LIMPIEZA Incorporación inmediata. Seguridad Social. Disponibilidad total. Infórmese. 699 00 98 78

● SALONES ASOCIADOS LLONGUERAS. SELECCIONA Estilistas/Esteticistas. Para salón en Albacete, necesitamos personas como tú. Capaces de aportar algo más, activas y con muchas expectativas, con 3 años mínimo de experiencia profesional y nivel cultural medio. Si no te conformas con un trabajo rutinario...ven a formar parte de nuestros equipos. CONTACTA CON NOSOTROS EN EL TEF. 967-22 99 01. SALONES ASOCIADOS LLONGUERAS. C/ Tesifonte Gallego, 14 Albacete

● SELECCIONAMOS 1 Técnico Comercial para Albacete. Se ofrece contrato laboral (fijo+comisiones) posibilidades de promoción. Se valorará experiencia en ventas. Tef. 967-22 52 70

● SE NECESITA Camarero/a con experiencia. Tef. 627-91 27 44

● PERSONAL Supermercados. Sueldo fijo. Contrato. Seguridad Social. Disponibilidad. Infórmese 659-22 11 17

● REPARTIDORES Buzoneros, ambos sexos. Sueldo fijo, horas, jornada. Infórmese 659-22 10 58

● COMERCIALES Ambos sexos, sueldo fijo. Seguridad Social. Disponibilidad. Infórmese 659.22 11 17

● SE NECESITA Camarero/a para disco-pub. Imprescindible muy buena presencia. 653.68 27 26

● SE BUSCAN Chicas para trabajar en heladería. Pasarse por c/ Feria, 81 de 18 a 19 horas. Preguntar por Jose

● SE NECESITAN camareros/as con experiencia en restaurante. Tef. 967 50 12 09

● SE NECESITA Camarero/a, menos de 30 años. Tef. 967- 50 51 93

¿TE GUSTA EL MUNDO DE LA PELUQUERIA?

¿Tienes entre 16 a 21 años? ¿Quieres formar parte de nuestro equipo? Pásate por Peluquería Coliseum, c/ Pablo Medina, 24

IMPORTANTE EMPRESA CONSTRUCTORA EN ALBACETE Precisa

Arquitecto Técnico

Para incorporar a su plantilla laboral de forma inmediata. Se ofrece contrato laboral basado en convenio de construcción a jornada completa. Interesados enviar Currículum al Apd. Correos 1262. Albacete

Fuerzas y Cuerpos de Seguridad del Estado Miles de plazas para cubrir.

18 años, 1'70 cm. Permisos B y BTP mínimo. Prepárate con Tutorías personalizadas. Teléfono: 967-59 01 84

Ayudante de Instituciones Penitenciarias

Próxima convocatoria. Ofertadas 495 plazas. (B.O.E. 10/02/01) BUP. Prepárate Teléfono: 967-59 01 84

MINISTERIO DE JUSTICIA

Convoca Aualmente. Miles de plazas. Oferta 2001 (B.O.E. 10/02/01) 469 Oficiales, 799 Auxiliares, 480 Agentes. Empieza ya a prepararte con el método que Garantiza más aprobados. Infórmate. Teléfono: 967- 59 01 84

● SE NECESITAN Ayudantes de cocina con experiencia. Urgente. Tef. 967-50 12 09

● SE PRECISA Repartidor autónomo. Para Agencia de Transportes. Ford Courier o similar. 609-534 889

● SE NECESITAN Agentes comerciales. Se ofrece fijo+comisiones. Interesados llamar al 967-19 12 18

Ayos. Diputaciones, CCAA y Universidades Precisan Auxiliares y Personal Subalterno Constantemente. Convocatorias continuas. Prepárate con los temarios más completos y Actualizados. Infórmate. Tef. 967-50 01 84

INSALUD Convocatoria inminente de Celadores, Auxiliares Administrativos y de Enfermería. Desde Certificado de Estudios. Infórmate. Tef. 967-50 01 84

Diplomate como Aux. Guardería O Técnico en Educación Infantil. Nuestro Dpto. de Empleo te Busca trabajo desde el primer día. Infórmate. Tef. 967-59 01 84

Especialízate en Medicinas Alternativas Cursos de Naturopatía, Homeopatía, Herbolietica, Quiromasaje Reflexología Podal. No se requieren conocimientos previos. Demanda creciente. Infórmate. Tef. 967-59 01 84

Auxiliar de Clínica Veterinaria Trabaja en clínicas, Guarderías caninas, zoológicos y tiendas de animales. Salidas profesionales. Prepárate. Tef. 967-59 01 84

Trabaja como Funcionario Más de 10.000 plazas ofertadas. Para este año. Te preparamos hasta que apruebes. Tutorías Personalizadas. Seguimiento individualizado de cada Opositor. Infórmate. Tef. 967-59 01 84

TRASPASOS

● SE TRASPASA bar frente Seguridad Social! Buen precio. Tef. 967 23 00 57

● SE TRASPASA Bar recientemente reformado. Facilidades de pago. 967 51 20 93

● POR NO PODER ATENDER Se traspasa papelería céntrica. Excelente clientela. Tefs. 967- 66 14 80, 967-66 01 40

● TRASPASO Negocio de bisutería y piedras preciosas con cartera de clientes y género. Tef. 967-667 200

● TRASPASO Bar zona Feria, 70 m2. de local, en funcionamiento. Precio 3.000.000 pts. Tef. 967-667 200

● SE TRASPASA cervecería céntrica. Bajo alquiler y excelente clientela. Preguntar por Mª José. Tef. 967 21 90 14

● SE TRASPASA Peluquería, c/ San Antón. En funcionamiento. Totalmente equipada. 967-52 08 85

● POR JUBILACION Traspaso famoso mesón. Precio interesantísimo. Tef. 967- 21 78 60

● TRASPASO Copistería en pleno funcionamiento. Zona Campus. 967-23 13 22

● SE TRASPASA peluquería en funcionamiento. Tef. 967 24 68 14

SE TRASPASA CAFE-BAR

En Funcionamiento Con amplia y magnifica clientela. Interesados llamar al teléfono 678-709 497

AGENCIAS MATRIMONIALES

NUEVAS ALIANZAS NUEVOS TELEFONOS Tefs. 967-66 52 82 658 91 57 96

● LAS ALIANZAS Estoy viuda, 50 años, mucha soledad me acompaña, deseo rehacer mi vida con caballero alto y elegante. Tef. 967- 66 52 82

● LAS ALIANZAS Empresaría joven, soltera y con poco tiempo libre, conocería alguien especial para amistad o pareja. Tef. 967-66 52 82

NUEVAS ALIANZAS Tinte. 56 1º Izda. Albacete

COMPRAS

● COMPRARIA Casa baja para restaurar. Imprescindible tenga patio. Tef. 967-21 93 56. Paquita

COMPRO OBRA BENJAMIN PALENCIA Pago contado Telf. 654 56 31 42

INMOBILIARIA HOGAR

COMPRA PISOS. PAGO EN EFECTIVO Tef. 967 23 55 55 967- 51 22 22

VARIOS

● SE VENDEN Derechos de replantación de viñedo. Tef. 676-96 48 02

● SE ORGANIZAN fiestas de empresa, cumpleaños y despedidas soltero/a. Tef. 670 39 22 90

● CREDITOS HIPOTECARIOS. Cancelamos embargos, subastas. Contestación en el acto. Tel. 627 57 57 86

● WWW.1320 GESTION-FINANCIERA.COM. Préstamos, hipotecas, refinanciaciones. Trabajamos para solucionar su problema. 902. 92 91 27

● CREDITOS URGENTES. Cancelamos embargos e hipotecas. Tel. 696 70 17 57. Máxima rapidez

● QUIROMASAJISTA terapéutica: tratamientos antiestrés, celulitis, cervicales, etc. Tel. 676 42 73 02

● VENDO Acción del Club Los Llanos. 450.000 pts. Tef. 967-52 41 37

● VENDO Cosechadora New Holland L-520. Antigüedad 2 años. 649-81 21 92

VENDO

Franquicia para Albacete y Provincia. Sector Ocio-Educación. Dos años de actividad. Por no poder atender. Llamar de 18 a 21 horas Tfn.699-07 24 14

GRACIAS A SAN PANCRACIO

Abogado de los casos difíciles y desesperados. Reza nueve Avemarías durante nueve días. Pide 3 deseos, uno de negocios y 2 imposibles, al noveno día publicar este aviso, se cumplirá aunque no lo creas. C.G.T.



CONTACTOS

● MERY Brinda servicios a caballeros. Mucha discreción. Llámame 666 30 79 04

● CANARIA, Susi, tierna y apasionada. Todos los servicios. 666 35 62 68

● CARMELA, española, 27 años. Guapisima, sexy, morbosa. Atiendo sola. 666 89 20 02

HABLA CON CHICAS de la ciudad que desees

Nº1 en EUROPA Ahora en España!

24 horas EN DIRECTO

906 422 543

SEÑORAS ALTO STANDING

Diferentes edades, buscan caballeros discretos, gratificarán. 906 422 456

CAROLINA APARTAMENTO PRIVADO

Realmente fantástica, exclusiva, muchísima clase, muy especial. Rubia natural, ojos azules, medidas perfectas. Acompañante de cenas y viajes. Salidas hoteles 13,00 horas hasta las 22,30 horas. Teléfono: 607 30 39 82

ISABEL

Todos los servicios. 3 de la tarde a 8 Teléfono: 967 22 05 80

● BETY Convertiré tus sueños en realidad. Llámame 620-40 79 97

● KARINA Y LEILA. Rubias, ojos azules, guapas, simpáticas. Todos tus caprichos. Te esperamos. Jovencitas, mucho pecho y muy ardientes. Tel. 967 52 04 29

● ROMANTICA y dulce contacta hombre serio desinteresadamente. 906 42 35 68 (24 horas)

● SEÑORA cachonda, pechugona y muy viciosa, quiere sexo gratis. 906 42 86 88

● ESTEFANIA Rubia, buenos pechos, caliente. Buen trato. Salidas y domicilio. 686-65 75 62

● TATIANA Atractiva, con grandes pechos. Nueva en Albacete. Tef. 676 78 83 18

● DAVID 24 Años. Español. Novedad 657-07 58 62

● YASMINA 27 años, muy atractiva. Rubi, 24 años, sexy, atractiva. Muy simpáticas. 967-22 84 64

● MARIBEL Auténtica pasión latina, cariñosa, amorosa y sensual. Salidas hotel y domicilio. Nueva en Albacete. 657-49 46 73

● 906 420 908 ¿Entiendes? 60.000 chicos hablan gratis al mes, pasa de uno a otro pulsando el 1 en tu teléfono

● JOVEN BISEXUAL (con pareja) busca maduritos para trío esporádico. 906 42 78 80

● MARIMAR, MARY, SONIA. Simpáticas, cariñosas. Trato excelente. Discreción. 967 22 84 64

● JESSICA 20 Años, servicios a caballeros. Mucha discreción. Lo pasaremos bien. Llámame 666 307 904

● VANESSA. Joven, atractiva. Busco hombres para convertir tus fantasías. 24 horas. 686 18 95 55

● ELIANA: mujer sensual y provocativa dispuesta a relajarte y hacerte vibrar de emoción. Llámame. Salidas y despedidas. 669 98 20 69

● ANDALUZA, Patricia, 20 años, apasionada. Todos los servicios. Llámame. 600 83 41 79

● DANIEL, contactos con mujeres muy discretas. Llámame. 686 17 14 02

● CASADA INSATISFECHA. Deseo sentirme satisfecha alguna vez. Pido discreción. 24 horas. 906 427 939

● CHICA ATRACTIVA busca relaciones sin lucro ni malos rollos. 906 42 35 68

● SADMASOQUISMO light/fuerte. Amas y sumisas. Perversas. 906 42 78 81 (24 horas)

● ALEJANDRA. Dulce, apasionada, separada, madurita, elegante y atractiva. Todas tus fantasías se te harán realidad. No soy mujer de club ni de casa de citas. Sitio privado. Tef. 686 72 10 21

● JAVI 30 años. Sólo mujeres. Tef. 686-979 944

● JHOANA 24 años, rubia, delgadita, sexy, elegante, picante y atractiva. Hago realidad tus sueños. Salidas hotel y domicilio. 686 69 20 14

¡¡NUEVO - DISTINTO!! ALBACETE AMISTAD *AMISTAD *RELACIONES ESPORADICAS 906 42 91 89

● VALENTINA 23 Años, sexy, únicamente salidas hotel, despedidas soltero. Alto standing. 677- 07 58 62

● ANY Cariñosa y complicitad. Llámame. 686.00 91 93

● CHICOS Contacto chicos@libres. Desde 423 pts/ min. May 18 a. 906-382 383

● SEXO GRATIS. Contactamos mañanas, tardes, noches, madrugadas (citas previas) 906 42 78 80

● BELEN, necesito chica española. Piso discreto. Grandes ingresos. Discreto. 654 96 80 85

● AZAFATA en vacaciones. Exige seriedad. Ofrece lujuria y desenfreno. 906 42 77 01

● JENIFER 20 Años, bonita, delgadita, provocativa, Despedidas. Salidas hotel, domicilio. 24 horas. 627-834 998

● SARA, viuda, madurita. Llámame. 610 67 58 33

AGENCIA CONTACTOS LAIMA

Atendida por bellas señoritas. Salidas hotel y despedidas soltero. Tel. 967 520 429 - 609 078 270

● CASA CONTACTOS Señoritas no profesionales, 9 mañana, 9 tarde. Discreción. 967 22 84 64

● CINDY, chica rubia masajista. Masajes de todos los tipos. Atiendo a domicilio. Llámame. 620 69 88 63

● TANIA 20 años, brasileña, estudiante, sin prisas y buen precio. Estamos 2 amigas. Descúbrenos. Tef. 658-17 42 71

● 906 420 905 Chicos no profesionales hablan gratis, la operadora busca chico de tu ciudad o cercanías. Para hablar gratis. Instrucciones 906 421 783

● 906 420 907 Más de 50.000 chicas hablan gratis al mes, pasa de una a otra pulsando el 1 en tu teléfono

● 906 420 904 Pídenos lo que quieras, somos solteras, casadas, estudiantes, modelos, no profesionales de tu ciudad

● 906 420 903 Chicas de Albacete no profesionales conectan gratis desde su casa

● MONICA, REBECA Simpáticas. Tef. 967-24 14 77, 646-630 513

● ESPAÑOLA Belén, Estudiante. Te atenderé en mis ratos libres. 654-96 80 85

● GINA 23 años, exuberante, atractiva, bonita, delgadita, cariñosa y complaciente. Salidas hotel y domicilio. 24 horas. 659-63 52 72

● LUNA 24 años, ardiente y complaciente, sensual, de mirada ardiente, pechos sexy. Descúbreme. Salidas hotel-domicilio. 24 horas. 659-18 81 04

● MELISA 21 años, bonita, delgadita, de labios ardientes y cuerpo sensual. Ven y descúbreme. Salidas hotel y domicilio. 24 horas. 666 91 45 69

● PEPI, 24 horas. 627 52 22 56

MERCHE

Casa de Contactos. Jóvenes guapas, simpáticas. Salidas hotel y domicilio. Horario 10 mañana, 2 - madrugada. Linda, Marién, Patricia, Marcela y Natalia. 967 51 14 07

Página Académica

MECACINTER **ACADEMIA DE INFORMATICA**
 Comunicación
 Cyber
 mamecacinter@mail.ono.es
TODOS LOS PROGRAMAS - BASICO Y AVANZADO
 WINDOWS 98 - Milenium - WORD 2000 - EXCEL 2000 - ACCES 2000 - INTERNET - Básico y Avanzado
MECANOGRAFIA POR ORDENADOR
 CLASES PARA TODAS LAS EDADES. PRECIOS ESPECIALES PARA NIÑOS.
OFERTA. Por los 4 programas le ofrecemos, **INTERNET, GRATIS**
Servicio de locutorio Telefónico
 Avda. España, 18 Bajo. Tef. 967-66 49 90Fax: 967-66 49 91 - ALBACETE

SYLVAN[®]
 FORMACIÓN DE FUTURO
Inglés - Informática - Tutorías
 * Cursos personalizados
 * Grupos de 4 a 6 alumnos
 * Alumnos de 6 a 18 años
 Octavio Cuartero, 27 C/ Baños, 54
 967 55 03 65 967 19 11 98

GABA **ACADEMIA**
 Gaona, 5 Telf. 24 70 84
OPOSICIONES AYUNTAMIENTO DE ALBACETE
 RECIENTEMENTE INICIADOS GRUPOS DE:
 * LIMPIADORES: HORARIO INTENSIVO SABADOS MAÑANA.
 * AUXILIARES ADMINISTRATIVOS: TEMARIO COMPLETO PLAZAS LIMITADAS. INFORMATE CUANTO ANTES. ILLAMANOS!
OPOSICIONES AL CUERPO DE MAESTROS
 NUESTRA EXPERIENCIA Y RESULTADOS ANTERIORES NOS AVALAN TEMARIOS PROPIOS. QUEDAN POCAS PLAZAS. ESPECIALIDADES:
 * PEDAGOGIA TERAPEUTICA - AUDICION Y LENGUAJE.
 * EDUCACION FISICA.
 * EDUCACION INFANTIL.
OPOSICIONES PROFESORES SECUNDARIA: LENGUA Y LITERATURA
 SE PREPARA TEMARIO COMPLETO. COMIENZO DE CLASES EN ENERO. RESERVA TU PLAZA CUANTO ANTES
CLASES DE RECUPERACION DE TODAS LAS MATERIAS Y NIVELES

PROMEDIA FORMACION
Inminente comienzo de cursos:
Técnico Microsistemas Informáticos y Redes de Área Local
 Duración: 400 horas lectivas, mas prácticas en empresa
 Objetivos: Formar a técnicos en Sistemas Microinformáticos para cubrir la demanda de trabajo existente
 Reuniones informativas días 1, 7, 15, 21, 26 y 30 de Marzo
 Grupos reducidos, prácticas en empresa
 Promedia Informatica
 María Marin, 57 - ALBACETE Teléfonos 967 502 448 y 967 502 509

KATEDRA
 FORMACION PROFESIONAL ESPECIALIZADA
CURSOS DE:
 Técnico en Reparación de T.V. y Video.
 Técnico en Reparación de Electrodomésticos (gama blanca).
 Capacitación profesional de Transportes.
 Profesor de Autoescuela.
 Auxiliar de Clínica. Con prácticas.
 Auxiliar de Geriatria. Con prácticas.
 FP I (Ramas de Electricidad y Electrónica)
 Carnet de Instalador Electricista.
EN TODOS CLASES PRESENCIALES Y HORARIO FLEXIBLE.
INFORMATE EN EL TELEFONO 967 66 26 56
 C/ Manuel de Falla, 31, Local. 02005 ALBACETE
 Telfs.: 967 66 26 56
 E-mail:katedra@wanadoo.es

ICES **HIGINIO OLIVARES**
CENTRO DE ESTUDIOS SUPERIORES
CONTABILIDAD
 GENERAL, FINANCIERA Y SOCIEDADES
 • NUEVOS GRUPOS EN MARZO
 • HORARIOS DE MAÑANA Y TARDE
RESERVA TU PLAZA
 Información: Marqués de Villores, 18 - Telf. 967 23 31 11

ICES **HIGINIO OLIVARES**
CENTRO DE ESTUDIOS SUPERIORES
OPOSICIONES
 Curso: 2000-2001
 * **MAGISTERIO**
 * **ADMINISTRACION DE JUSTICIA**
RESERVA TU PLAZA
 Información: Marqués de Villores, 18 - Telf. 967 23 31 11

ICES **HIGINIO OLIVARES**
CENTRO DE ESTUDIOS SUPERIORES
CURSO: 2000-2001
 Preparamos todas las materias
E.S.O. BACHILLERATO-UNIVERSIDAD
IDIOMAS-CONTABILIDAD
INFORMATICA-MECANOGRAFIA
RESERVA TU PLAZA
 Información: Marqués de Villores, 18 - Telf. 967 23 31 11

academia gaspar romero
 C/ Tinte, 12 Entrepantalla 02001 ALBACETE
 Teléfono y Fax: 967.228201
www.gasparromero.com
 (Actualizada Semanalmente)
 E-Mail: academia@gasparromero.com

CURSO 2000-2001:
CLASES DE APOYO Y RECUPERACIÓN
 PRIMARIA:
 Clases programadas en función de las necesidades educativas de cada alumno con atención personalizada
E.S.O., BACHILLERATO, F.P., C.O.U.:
 TODAS LAS MATERIAS.
INGENIERÍA INDUSTRIAL, AGRICOLA, FORESTAL E INFORMATICA.
 DIBUJO TÉCNICO; GEOMÉTRICO, DIÉDRICO, ACOTADO E INDUSTRIAL
 AULA CLIMATIZADA Y CON MEDIOS AUDIOVISUALES.
 CÁLCULO, ALGEBRA, FÍSICA Y QUÍMICA, TOPOGRAFÍA Y OTRAS
COMENZAMOS FEBRERO PROYECTO Y DESARROLLO DE LA VIA FORESTAL
MAGISTERIO
ECONOMICAS, DIRECCION Y ADMINISTRACION EMPRESAS, RELACIONES LABORALES, DERECHO, HUMANIDADES Y GESTION Y ADMINISTRACION PÚBLICA.
 - CONTABILIDAD (GENERAL, FINANCIERA Y DE SOCIEDADES, ANALÍTICA Y DE COSTES)
 - ESTADÍSTICA DESCRIPTIVA, MODELO PROBABILÍSTICO E INFERENCIA ESTADÍSTICA
 - MATEMÁTICAS I, II Y III
 - MATEMÁTICAS DE LAS OPERACIONES FINANCIERAS Y ECONOMÉTRIA.
 - FILOSOFÍA.
IDIOMAS:
 INGLÉS, FRANCÉS, LATÍN Y GRIEGO.
ACCESO UNIVERSIDAD MAYORES DE 25 AÑOS.
CLASES YA INICIADAS EN TODAS LAS CARRERAS Y MATERIAS.
SELECTIVIDAD Y L.O.G.S.E. 2001
ACCESO F.P. CICLOS SUPERIORES
 PREPARACIÓN CURSO INTENSIVO EN TODAS LAS MATERIAS:
 Ciencias, Letras y Mixtas
CONVOCATORIA AUXILIAR ADMINISTRATIVO GENERALITAT VALENCIANA
CONVOCADAS 193 PLAZAS
PRÓXIMO COMIENZO DE CLASES

O P O S I C I O N E S
ADMINISTRACION LOCAL:
 PREPARACION VALIDA PARA CUALQUIER MUNICIPIO
NUEVO GRUPO INTENSIVO SOLO SÁBADOS AUX. ADMINISTRATIVOS
AYUNTAMIENTO DE ALBACETE
 CONVOCADAS: Aux. Administrativos, 9 Plazas; Limpiadoras/es, 5 Plazas; Conserjes-Mantenedores, 4 Plazas.
 OFERTADAS: Aux. Administrativos 4 Plazas
AYUNTAMIENTO DE VILLARROBLEDO
 OFERTADAS: Aux. Administrativos, 4 Plazas; Conserjes-Mantenedores, 11 Plazas; Bomberos, 1 Plaza
AYUNTAMIENTO DE ALICANTE
 OFERTADAS: Aux. Administrativos, 17 Plazas; Conserjes-Mantenedores, 15 Plazas; Bomberos, 19 Plazas
AYTOS. DE CHINCHILLA, ABENGIBRE Y VILLAMALEA
 OFERTADAS: Aux. Administrativos, 2 Plazas - CHINCHILLA; 1 Plaza - ABENGIBRE; Conserjes-Mantenedores, 1 Plaza Villamalea
OTROS MUNICIPIOS
 - **AUXILIARES ADMINISTRATIVOS:**
 CONVOCADAS 1 AYTO. HELLIN, 2 AYTO. TOLEDO, 3 AYTO. TOLEDO (SUBALTERNOS)
 OFERTADAS 118 AYTO. VALENCIA, 6 AYTO. MISLATA, 6 AYTO. LLIRIA, 26 DIP. BADAJOZ, 7 AYTO. DENIA, 2 AYTO. PEDRÓNERAS, 5 AYTO. PENÍSCOLA, 5 AYTO. SANTAPOLA, 7 AYTO. LUCENA, 1 AYTO. TOMELLOSO, 2 ELCHE DE LA SIERRA, 15 AYTO. JAÉN
 - **CUERPO ADMINISTRATIVO:** Convocadas y Ofertadas en varios Municipios
 - **BOMBEROS:** OFERTADAS 118 PLAZAS EN AYTO. VALENCIA, 9 AYTO. BAZA (GR), 12 AYTO. DE ANDUJAR (JAÉN), 6 AYTO. ALCORCON, 2 AYTO. GUADALAJARA, 1 AYTO. VILLARROBLEDO, 19 AYTO. ALICANTE, 9 AYTO. ZAMORA
 CONVOCADAS: 25 CEISPA ASTURIAS (BOMBERO-CONDUCTOR)
 - **POLICIA LOCAL:** OFERTADAS: 21 TORREMOLINOS, 74 SEVILLA, 25 CARTAGENA, 4 PEDRÓNERAS, 14 SAGUNTO, 11 ZAMORA, 1 ELCHE DE LA SIERRA
 CONVOCADAS: 14 SAGUNTO, 60 LA LINEA CONCEPCION
COMIENZO DE CLASES DESDE EL 13 DE MARZO DE 2001
INMEDIATAMENTE CONVOCATORIA 23 PLAZAS
AYUNTAMIENTO DE ALBACETE
JUNTA DE COMUNIDADES DE CASTILLA-LA MANCHA
ORDENANZAS: Convocatoria Inminente - Clases Iniciadas
AUXILIARES, ADMINISTRATIVOS Y TÉCNICOS:
INSALUD
 OFERTADAS
 AUXILIARES: 1500 - CELADORES: 1000
 AUXILIARES ENFERMERIA: 1090 - ATS: 1800
 CONVOCADAS: - TÉCNICOS LABORATORIO: 400
 - TÉCNICOS ESPECIALISTAS EN RADIODIAGNÓSTICO.
JUSTICIA: YA CONVOCADAS
 AGENTES: 342 PLAZAS
 AUXILIARES: 619 PLAZAS.
 OFICIALES: 428 PLAZAS

MAGISTERIO:
 TODAS LAS ESPECIALIDADES
 EDUCACIÓN INFANTIL, EDUCACIÓN MUSICAL, EDUCACIÓN FÍSICA, INGLÉS, PEDAGOGÍA TERAPEUTICA Y AUDICIÓN Y LENGUAJE:
 • Temario Propio Actualizado (General y Específico) con las recientes modificaciones de la Junta de Comunidades de Castilla La Mancha
 • Preparación de TODAS las pruebas (incluidas las prácticas):
 Educación musical: Repentización rítmica y melódica. Instrumentación.
 Educación Física: Planes individualizados de entrenamiento y realizaciones conjuntas de pruebas tipo.
 • Aplicaciones Didácticas De Cada Uno De Los Temas
CLASES YA INICIADAS EN TODAS LAS ESPECIALIDADES
BIBLIOTECAS:
AUXILIAR DE BIBLIOTECAS
ENSEÑANZA SECUNDARIA:
 TODAS LAS ESPECIALIDADES:
 PRUEBA LOGSE, FOL, GEOGRAFÍA E HISTORIA, PSICOPEDAGOGÍA, DISEÑO (Preparación de la Prueba de Dibujo Técnico), ECONOMÍA, INFORMATICA, LENGUA, TECNOLOGÍA, OTRAS SEGUN DEMANDA
 • Temario Propio Actualizado con las recientes modificaciones de la Junta de Comunidades de Castilla La Mancha:
CORREOS: AYUDANTES POSTALES Y AUXILIARES DE CLASIFICACIÓN Y REPARTO.
ESTADO, SEGURIDAD SOCIAL, INEM, MINISTERIO DE ECONOMIA Y HACIENDA, AGENCIA ESTATAL DE ADMÓN. TRIBUTARIA, OTRAS COMUNIDADES AUTÓNOMAS, UNIVERSIDAD
MECANOGRAFIA:
 Método sencillo y eficaz. Cursos especiales para Opositores, Estudiantes y Niños. Horarios adaptados a tus necesidades.
AULA INFORMATICA:
 WINDOWS, OFIMÁTICA: OFFICE, WORDPERFECT
 INTERNET, PROGRAMACION AVANZADA Y DISEÑO WEB
 CURSOS ESPECIALES PARA NIÑOS A PARTIR DE 8 AÑOS
ESPECIALISTAS EN LA PREPARACION DE LA PARTE
INFORMATICA EN OPOSICIONES.

NO ESPERES MÁS. INFORMATE Y COMIENZA HOY MISMO.
 INFORMACIÓN ACTUALIZADA SEMANALMENTE DE OFERTAS Y CONVOCATORIAS DE OPOSICIONES EN ESPAÑA

ASOCIACION DE CENTROS DE ENSEÑANZA PRIVADA DE ALBACETE

ACADEMIA ICARO
 C/ MAYOR, 41-2º. 02001 ALBACETE. TFNO. 967 66 65 52

PREPARACIONES MILITARES Y POLICIALES
FUERZAS ARMADAS PROFESIONALES

CONVOCADAS 5.500 PLAZAS (22 EN UNIDADES ENCUADRADAS EN ALBACETE). MAS DE 50 ESPECIALIDADES. SOLO SE EXIGE CERTIFICADO DE ESCOLARIDAD. PLAZO HASTA EL 15.03.01

Preparación completa (incluida pruebas físicas en gimnasio propio) a cargo de personal especializado. Más de 350 aprobados desde 1995

¡ICARO -MAYPE, GARANTÍA DE EXITO!

System A PARTIR DE 5 AÑOS
 Centros de Formación

"Aprende divirtiendote"

SYSTEM KIDS - Informática para niños
 INGLÉS MULTIMEDIA Y APOYO CURSO ESCOLAR
 APOYO PRIMARIA Y SECUNDARIA
 INFORMÁTICA JUNIOR

C) TINTE, 44 -ALBACETE-
Tfno. 967-248935
 HELLIN: C) Gran Vía 61, Tfno: 967-307273

ALBASITANGO
 ENCUENTRO INTERNACIONAL DE TANGO ARGENTINO EN ALBACETE - ESPAÑA

ORGANIZA: **AL-BASIC**
 Escuela de Artes y Danza
 c/ Virrey Morcillo, 3
 02005-Albacete, España

Todas las técnicas y estilos del Tango Argentino por los mejores profesionales del mundo
 MILONGA MILONGAS CURSOS
 AIRE LIBRE ESPECTACULOS TECNICAS

Con un montón de amigos del Tango que nos visitan de toda España y Europa

Artistas Invitados
 Verónica y Julio Alma y Juan
 María y Marcelo M. Antonieta y Luis Pablo
 Domingo Rey

Tinos.: 667-69 70 66 / 967-66 63 89
 616-81 58 13 / 669-30 92 35
 Fax y Tino: 967-52 32 34
 E-Mail: albasitango@ono.com
 web: http://www.julioyveronique.com/albasitango.es.htm

Centro de Estudios **IBERIA**
CAMBRIDGE idiomas

APRENDE MECANOGRAFIA EN NUESTRO CENTRO

MECANOGRAFIA PARA OPOSITORES
 PRECIO 4.000 PTS. MES SIN LIMITE DE HORAS Y LIBERTAD DE HORARIOS

método rápido y eficaz

INFORMACION EN C/ CONCEPCION Nº 10 - 1º
 TELF. 967 21 40 40 / 967 60 73 58

TU CENTRO AMIGO

Atlanta CENTRO DE ESTUDIOS
 VIRREY MORCILLO, 1 • 02005 ALBACETE. TFNO.: 967 52 03 66 • FAX 967 24 73 13

CONTABILIDAD

PARA UNIVERSITARIOS

MÓDULO CONTABLE

- No se requieren conocimientos previos.
- Duración: 80 Horas.
- Horario: 2 horas diarias.
- Tratamiento informatizado.
- Diploma acreditativo.

1 hora diaria (de 9 a 10 o de 14 a 15)

Profesor titulado y con amplia experiencia. Grupos reducidos. Numerosos supuestos prácticos. Material didáctico incluido. **COMIENZO INMEDIATO**

CENTRO DE ESTUDIOS **Iris**
 FONDO SOCIAL EUROPEO

CURSO GRATUITO DE:

VENTAS Y MARKETING
 (CERTIFICADO DE PROFESIONALIDAD)

- * Bolsa de trabajo
- * Inserción laboral del 70%
- * Prácticas en empresas

Financiado por la JUNTA DE COMUNIDADES DE CASTILLA-LA MANCHA Y EL FONDO SOCIAL EUROPEO

Comienzo inmediato, información e inscripciones:
 C/ Comandante Molina 34 (Bajo)
 02005 - ALBACETE Tlf. y fax: 967/24 80 57

CENTRAL IDIOMAS
 centro de estudios

CURSOS DE INGLES
 Matrícula abierta todo el año

CONSIGUE LOS CERTIFICADOS DE:

- UNIVERSITY OF CAMBRIDGE
- TRINITY COLLEGE
- UNIVERSITY OF LONDON

PREPARATE CON NOSOTROS Y APROBARAS

Plazo de inscripción abierto para estos exámenes.

Información
 Calderón de la Barca, 14 Albacete. Telf: 967 23 00 74

UNIVERSIDAD
ECONÓMICAS / EMPRESARIALES
 Matemáticas I y II - Estadística - Contabilidades

INFORMÁTICA
 Fundamentos Programación I y II - Estructura Datos
 Metodología - Bases Datos - Sistemas Operativos

AGRÍCOLAS / FORESTALES / INDUSTRIALES
 Algebra - Cálculo - Física - Química

Academia Fleming
 C/ Doctor Fleming, 5 Tfno 967 50 14 28 Albacete

Centro de Enseñanza **LÓPEZ ARCE**
 C/ CID, 22 - ALBACETE
 967 21 16 65
 E-mail: lopez.arce@interbook.net

- Curso de Contabilidad General para Relaciones Laborales.
- Contabilidad Financiera para empresa y económicas
- Informática-Mecanografía-Contabilidad Fiscal-Laboral
- Y repaso

RESERVA TU PLAZA

Centro de Estudios **ORBE**
 Arquitecto Fernández, 35
 02005 Albacete
 Teléf.: 967 52 24 48
 E.MAIL: corbe@lettera.net

CLASES DE APOYO
 MATEMATICAS - FISICA - QUIMICA - LENGUA
 INGLES - FRANCES -ETC.

**PRIMARIA, ESO, BACHILLER
 TECNICAS DE ESTUDIO**

UNIVERSITARIOS, ECONOMICAS,
 EMPRESARIALES
 ADMINISTRACION Y DIRECCION DE EMPRESAS

FORMALBA
 CENTRO ASOCIADO A ANCED

CURSOS GRATUITOS
**ADMINISTRATIVO CONTABLE
 EMPLEADO/A DE OFICINA**

Centro Colaborador en los programas de formación de la Consejería de Industria y Trabajo de la Junta de Comunidades de Castilla-La Mancha

Interesados dirigirse a:
 FORMALBA, S.L.
 C/ DIONISIO GUARDIOLA, 16 - 1º A
 02003 ALBACETE
 TELEFONO Y FAX: 967 22 16 51 E-MAIL: formalba@adeca.com

CENTRO DE ESTUDIOS CONVESTI
 FUNDADO EN 1979
 CENTRO COLABORADOR DE LAS ADMINISTRACIONES LABORALES

Impartimos cursos de:

- Confeccionista Prendas Textiles.
- Patronista en confección.
- Vendedor Comercio al Detall.
- Diseño prendas de vestir.
- Estilismo de Vestimenta.

Acreditación de contratos de formación.

Plaza Periodista Antonio Andújar, 15 y 16 -Albacete

CURSO GRATUITO 940 HORAS
ADMINISTRATIVO CONTABLE
PRACTICAS EN EMPRESAS
 FONDO SOCIAL EUROPEO

SUBVENCIÓN POR LA JUNTA DE COMUNIDADES Y EL FONDO SOCIAL EUROPEO

LOS INTERESADOS LLAMAR AL TELEFONO 967 50 20 81 O PRESENTARSE EN

adi Adi, Centro de Formación
 Diseño & Ingeniería Albacete, S.L.
 C/ Dionisio Guardiola, 16 Bajo.
 02003 Albacete
 Email: adialba@mundofree.com

Adi, Centro de Formación 967 50 20 81

CURSOS GRATUITOS PARA DESEMPLEADOS

"Curso de Técnico de Sistemas Microinformáticos"
 Duración: 500 horas

"Curso de Programador de Aplicaciones Informáticas"
 Duración: 950 horas

Prácticas en Empresas y Aval Empleo
 Plazas Limitadas
 Comienzo Inmediato

A.G.S. Ibérica, S.L.
 C/ Dionisio Guardiola, 54 - Tfno. 967 59 00 89 - 02004 Albacete

CAE CENTRO DE APOYO A LA ENSEÑANZA
 C/Mayor, 36, 3º.
 Tfno. - Fax: 967 52 09 48
 02001 Albacete

CURSO DE GESTION LABORAL Y SEGURIDAD SOCIAL COMIENZO 15 DE MARZO (REUNION INFORMATIVA 13/03/2001 A LAS 20:00 HORAS)

CURSO GRATUITO DE VENDEDOR TECNICO

- MARKETING
- MERCHANDISING
- PLANIFICACION EMPRESARIAL
- IMAGEN EMPRESARIAL

MATERIAL GRATUITO, PRACTICAS EN EMPRESAS
 TITULO AVAL EMITIDO POR LA JUNTA Y EL FSE

CURSO COFINANCIADO POR EL FONDO SOCIAL EUROPEO Y LA JUNTA DE COMUNIDADES DE CASTILLA-LA MANCHA
 CENTRO COLABORADOR EN LOS PROGRAMAS DE FORMACION DE LA CONSEJERIA DE INDUSTRIA Y TRABAJO DE LA JUNTA DE COMUNIDADES DE CASTILLA-LA MANCHA

BOMBEROS
 PREPARACION DE OPOSICIONES

COMIENZO EN MARZO

- HORARIOS FLEXIBLES
- PRECIOS ECONOMICOS

ELITE
 CENTRO DE APOYO Y FORMACION EMPRESARIAL
 C/ Carnicerías, 6 Ent.
 Pza. de La Mancha, 17 Bajo
 Villacerrada 02001 ALBACETE
 Teléfono 967 50 73 08
 Fax 967 51 15 46

LIBERTY IDIOMAS

Matrícula: PLAZO ABIERTO

- Inglés
- Francés

Grupos Inglés niños desde 5 años

GRUPOS REDUCIDOS ADULTOS
CURSOS VERANO EN EL EXTRANJERO
 C/ Blasco de Garay, 11 Telf. y Fax 967 50 48 20 - ALBACETE

autodefinido

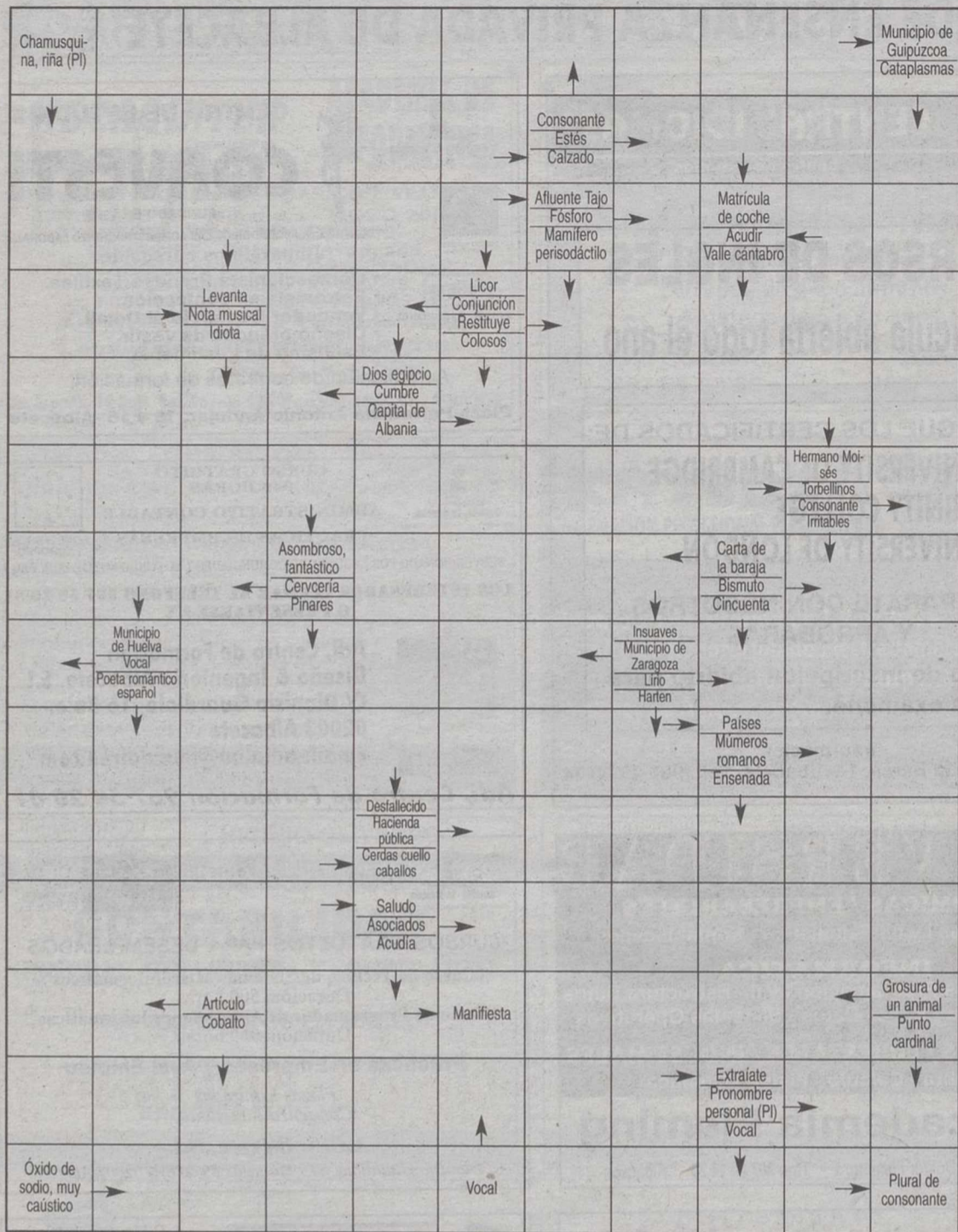

crucigrama

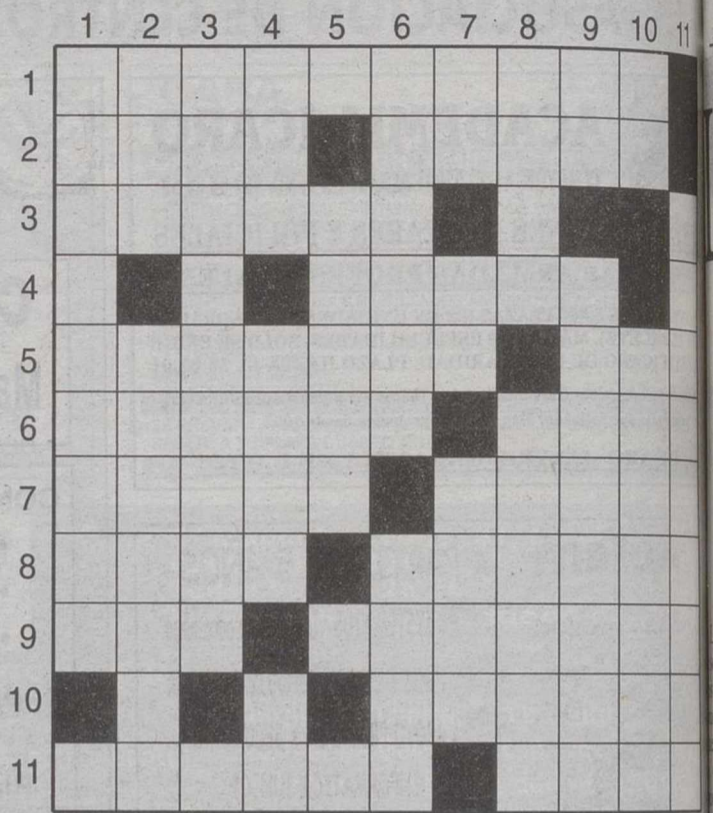

HORIZONTALES.- 1: Humo aromático que se da a una cosa para purificarla o para que huelva bien (PI).- 2: Unidad de superficie. Gas noble.- 3: Gran afluencia de personas en un lugar.- 4: Padre de Germánico y del emperador romano Claudio.- 5: Panadería (PI). Al revés, cada uno de los dioses de la casa u hogar.- 6: Ciudad de Asturias. Interés extremado y activo que alguien siente por una causa o persona.- 7: Al revés, mendigar. Andar sin determinación a sitio o lugar.- 8: Al revés, uní de cierta forma. Cubriré.- 9: Plural de vocal. Al revés, comedor de la servidumbre en las casas de los grandes (PI).- 10: Salte y brinque alegremente.- 11: Punzón con el cual escribían los antiguos en tablas enceradas. Cierta animal (PI).

VERTICALES.- 1: Constelación zodiacal.- 2: Camine por un fluido rompiéndolo o cortándolo. Notifiquéis.- 3: Inflados, saturados.- 4: Al revés, letra griega. Al revés, apetito de la generación en los irracionales. Menciona.- 5: Al revés, estuve colgado, suspendido.- 6: Pides, sollicitas con empeño. Hombre muy robusto y fuerte.- 7: Nota musical. Al revés, adjetivo posesivo. Bono o tarjeta.- 8: Nombre de mujer. Nombre de la III Dinastía franca que reinó en Francia.- 9: Letra repetida. Planta aromática usada como condimento (PI).- 10: Símbolo químico del estaño. Rey visigodo.- 11: Cierta cosmético (PI).

ALMACEN K JOYERIA VENTA DIRECTA
PROMOCION ESPECIAL

C/ MAYOR N° 9. TLF 967 19 00 53
 (ENTREPLANTA)
 ALBACETE



horóscopo

Aries. Del 21/03 al 20/04 Salud muy buena. En lo laboral se llevará a la práctica un proyecto suyo. Comunicación, relaciones por carta o noticias.

Tauro. Del 21/04 al 21/05 Salud excelente. Profesionalmente, la jornada le deparará una agradable sorpresa. Jornada muy favorable para el ocio y el deporte.

Geminis. Del 22/05 al 21/06 Salud buena. Jornada en la que se va a manifestar como protagonista, pero cuide de llevar sus asuntos al día o podrían cogerlo en falta. Éxito amoroso.

Cáncer. Del 22/06 al 23/07 Haga deporte. Desarrolle sus asuntos según vayan viniendo. Ningún motivo de preocupación en el terreno de los sentimientos.

Leo. Del 24/07 al 23/08 Salud excelente. Sus ideas ayudarán a solucionar un delicado problema de carácter laboral. Sentimientos muy positivos con su familia, actividades con sus hijos.

Virgo. Del 24/08 al 23/09 Salud regular. No trate de prevenir tanto que se olvide de vivir el presente. La relación afectiva con el ser amado marcha muy bien.

Libra. Del 24/09 al 23/10 Salud buena. Tenga cuidado con las cuestiones económicas y con las compras esta jornada: puede llevarse una decepción. Muéstrese cariñoso.

Escorpio. Del 24/10 al 22/11 Salud muy buena. Sus intereses necesitan de nuevos aires o un punto de vista diferente. Preste más atención a la persona amada.

Sagitario. Del 23/11 al 22/12 Sensibilidad a flor de piel. Tendrá proyectos creativos, pero deberá contar con la gente que necesita para realizar sus objetivos. Sueños de amor.

Capricornio. Del 23/12 al 20/01 Salud regular. Su nuevo trabajo le tendrá totalmente absorbido. Sentimientos abiertos, alegría y entusiasmo.

Acuario. Del 21/01 al 19/02 Salud muy buena. Evite tomar decisiones laborales apresuradas. Podrá sentirse relajado y feliz cuando los suyos se encuentren bien.

Piscis. Del 20/02 al 20/03 Inestabilidad y nerviosismo. Disfrute de su dinero, para eso lo ha estado ahorrando; no limite sus deseos. Armonía en el terreno sentimental.

numérico

Las letras de la P a la Z representan los números del 0 al 9, aunque no necesariamente en dicho orden. Sumando los números que representan las letras de cada columna horizontal y verticalmente, habrán de obtenerse las sumas que aparecen al final de las mismas. Para orientación del lector se dan los valores atribuidos a dos de las letras.

X Q U Z P = 20
 Y V U Q S = 15
 P P T X Q = 22
 V U R U Y = 21
 U X P T V = 19
 22 15 20 21 19 = 97

Letras clave U = 1; V = 3

sopa de letras

T F D A U N O U J O R N S A L
 P O D V C A B A N I D D E T O
 I P C E R R E L A T O T R U
 S A H N R R K E J H M A M A B
 R S Ñ T G A C Y H B A L V D A
 I H W U E C A E N O B A L I O
 F I F R N I S N O V E L A C A
 Z S M A A O U D J O O U I A
 A T S A B N C A H A R A R O H
 D O G R P U R L Z H I E E N D
 A R U S A I L Y T L A R S S V
 O I I L N M I A T C G A E N O
 D E S C R I P C I O N D Ñ N R
 I T C P H L M I B R E C A I B
 R A I L E O P V I A R O D B C

Buscar
 10 sinónimos
 de CUENTO

soluciones

CHUCURAMA NEGRO
 ZUMARRA GURU
 SUPA DE LETRAS:
 ENIGMATICO:
 1. Mabolio.- 2. Narración.
 3. Azalea.- 4. Alaman.
 5. Mucela.- 6. Fabula.
 7. Bran.
 8. Azarce.- 9. Bipedo.
 10. Eplon.- 11. Afe.
 12. Tobaja

NUMERICO:
 PROBLEMA:
 CION, RESERVA
 NOVELA DESCRIP.
 RA, TRADICION.
 FABULA, AVENTU.
 RELATO, HISTO.
 RIETA, LEYENDA.
 AZOLEA, 3. AZA-

Escribir cada palabra en círculo, según las definiciones, partiendo de la casilla indicada con la flecha y de izquierda a derecha, es decir, en el sentido de las agujas del reloj.

1: Arbol de Filipinas de la familia de las ebenáceas.- 2: familia de plantas pteridofitas.- 3: Aguador.- 4: Jefe militar entre los antiguos cosacos.- 5: Esclavina que cubre el pecho y la espalda.- 6: Secar.- 7: Argolla en que se aseguraba la cadena de los forzados a galeras.- 8: Cauce donde van a parar los sobrantes de los riegos.- 9: De dos pies.- 10: El que come y se regala mucho.- 11: Pertenecientes a otros.- 12: Lienzo para secarse la cara y las manos después de lavadas

panal enigmático

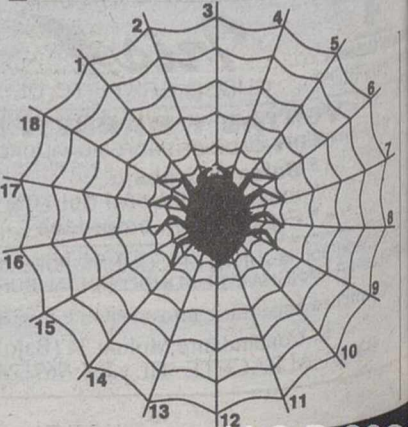

El programa emite el largometraje "Actrices" (1996), de Ventura Pons

La situación de la mujer en la sociedad actual, en la "Noche temática" de la 2

AGENCIAS



La situación de la mujer en Marruecos es uno de los reportajes.

derechos civiles. El primer reportaje de la noche lleva por título "Ken y Rosa", una producción británi-

ca de 49 minutos de duración cuyos protagonistas son el director de cine Ken Loach y Rosa Ayala, una inmigrante ecuatoriana que trabaja como limpiadora en Los Angeles.

El título del documental hace referencia a la última película, recién estrenada en España, del cineasta británico, "Pan y rosas", que narra la lucha de los trabajadores latinos en Estados Unidos para mejorar sus condiciones de vida.

El largometraje de la noche es "Actrices", película que Ventura Pons dirigió en 1996, que fue protagonizada por Nuria Espert, Rosa María Sardá y Anna Lizarán. La trama gira en torno a una estudiante de teatro, Mercé Pons, que quiere

conseguir el papel protagonista de una función sobre la vida de la actriz Empar Ribera, para lo que acude a sus discípulas predilectas: una diva internacional, una actriz que trabaja para televisión y otra que se dedica al doblaje.

Finaliza esta "Noche temática" con el documental "Kalima. La palabra", una producción francesa donde se refleja la evolución que han experimentado las marroquíes en los últimos años.

En Marruecos, a pesar de que todavía está en vigor una ley que somete a una mujer a su marido, son ellas las que han conseguido forjar en gran parte la sociedad civil y las que han hecho tambalearse las tradiciones.

PROYECCION E INYECCION DE POLIURETANO IMPERMEABILIZACION DE: TERRAZAS - SOTANOS - ALGIBES - EMBALSES

LAS PELÍCULAS DEL DÍA EN TELEVISIÓN

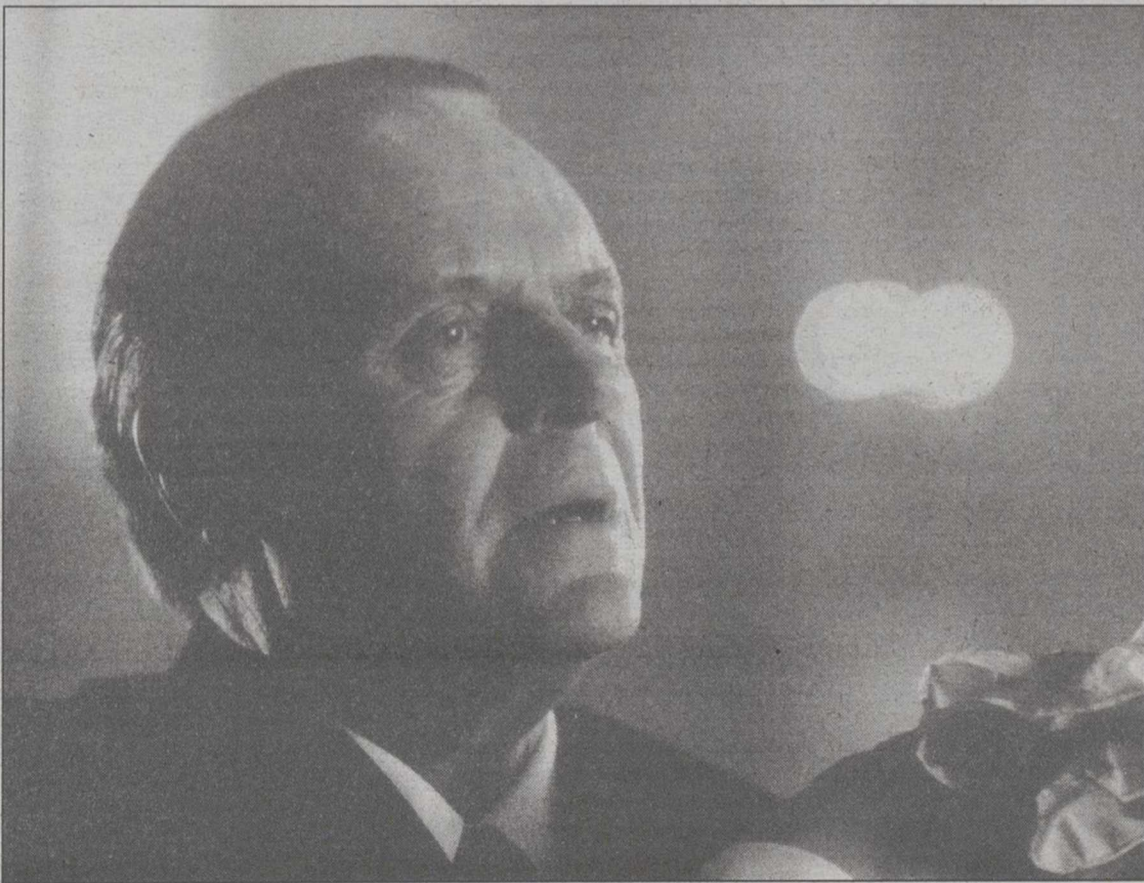

Anthony Hopkins protagoniza "El silencio de los corderos".

Merce Pons. España, 1996.

Una joven estudiante de teatro entrevista a tres grandes actrices, una diva internacional, una estrella de televisión y una directora de doblaje, y descubre en sus recuerdos las grandezas y miserias del tea-

tro, toda una metáfora de la vida.

► "Los peligros del amor".- 00:35 horas. Telecinco. "Los peligros del amor". Dir: Toby Philips. Int: Doug Jeffrey, Holly Joy Sampson, Frank Bronson, Landon Hall.

EEUU, 1995.

► "La jungla humana".- 01:40 horas. TVE-1. "La jungla humana". Dir: Don Siegel. Int: Clint Eastwood, Lee J.Cobb, Susan Clark, Don Stroud. EEUU, 1969.

Coogan, ayudante del sheriff

en Arizona, llega a Nueva York en busca de un prisionero que debe llevar a su jurisdicción. El detenido huy, y Coogan recorrerá los bajos fondos de la ciudad hasta conseguir atraparlo.

► "Cuando llega la noche".- 03:10 horas. TVE-1. "Cuando llega la noche". Dir: John Landis. Int: Jeff Goldblum, Michelle Pfeiffer, Richard Farnsworth, Irene Papas. EEUU, 1985.

Ed Okin, un ejecutivo con problemas de insomnio, sale una noche a pasear con su coche. Una bella mujer, perseguida por unos matones, le pide ayuda. Ed decide ayudarla y ambos vivirán una serie de situaciones peligrosas.

► "El guerrero americano III".- 05:00 horas. Telecinco. "El guerrero americano III". Dir: Cedric Sundstrom. Int: David Bradley, Steve James, Marjoe Cortner. EEUU, 1989.

Un muchacho es testigo de cómo un grupo de mafiosos matan a su padre campeón de karate. Tras ello se traslada a Japón, donde un gran maestro oriental le enseña todos los principios del Ninjitsu, hasta convertirle en un luchador invencible. Durante un campeonato descubrirá que el asesino de su padre y otros esbirros han secuestrado a su maestro.

Ono

71 - 81 FILA ONO

22:45 Mientras nieva sobre los cedros
23:00 Hazlo por mí
62 CINEMANIA
21:55 La mirada de: Walter Salles
22:00 Estación Central de Brasil
63 CINEMANIA AZUL
22:30 Mentas maestras
00:10 La mirada de: Raúl Ruiz
64 CINEMANIA ROJO
21:30 Un hombre llamado flor de otoño
23:10 Batman vuelve
13 CALLE 13
16:00 House II, aún más alucinante
22:00 El cuervo: "El secreto de Franklin"
15 TCM (DUAL)
22:00 Los mejores años de nuestra vida
01:10 Como un torrente
12 CANAL HOLLYWOOD
17:03 Chiara
21:34 Cien maneras de hacer el pollo al txilindrón

C. Sat. Digital

Disney Channel

09:30 El rincón mágico: Las nuevas aventuras de Winnie the Pooh. El oso de la Casa Azul. Franklin. Cepillitos. Rolie... 13:30 La banda del patio 16:00 Planeta Disney: Mickey y sus amigos. La tropa Goofy. Hércules. Patoaventuras. Doug 19:00 Zon@7: Cosas de vampiros. Findemania. Mouseworks. Historias de medianoche. Moesha (Estéreo) 22:30 Entre dos mundos 40 TV
10:00 Fórmula Mañana 15:00 Superventas España 16:30 Fórmula 40 20:30 Fanclub 22:00 Concierto: Texas
Eurosport
11:00 Atletismo: Campeonato del Mundo en pista cubierta 2001 15:30 Copa del Mundo de esquí-combinada nórdica: Oslo 17:00 Atletismo: Campeonato del Mundo en pista cubierta 2001 22:30 Campeonato del Mundo de rallies: Portugal 23:15 Deportes extremos

Vía Digital

031 GRAN VÍA

20.35 La mar salada 21.30 Rodando 22.00 Los PJ's. (E) 22.30 Platos sucios 23.00 Volavérunt

032 GRAN VÍA 2

19.30 Rodando 19.55 Khar-toum 22.00 Hora punta 23.35 Rodando 0.00 Golf: The Honda Classic

033 GRAN VÍA 3

17.30 Big Night 19.15 Los miserables, la leyenda nunca muere 21.30 G-2 23.00 Bela donna 0.50 54

042 CANAL HOLLYWOOD

19.30 Danzad, danzad malditos 21.34 Cien maneras de hacer el pollo al txilindrón 22.00 Zona restringida 23.24 Pequeñas historias: El descanso del viajero 0.00 Te puede pasar a ti

Canal 9

07.30 Babalà
09.30 En línea
09.45 En compañía de Salomé
10.45 Cine: 'El elegido'
13.00 En casa de Bárbara
13.30 Gran Parchís
14.00 Noticias 9
15.25 La música es la pista
16.05 Tela marinera
17.30 Punt de mira
18.15 Cine:
'Vivos o preferiblemente muertos'
20.00 Video y medio
21.00 Noticias 9
21.30 Debat orbet
02.15 Noticias 9
02.30 Cine de nit: 'Kidnapped'
PUNT DOS
11.58 Agenda
13.00 Babalà
15.35 Cinc en família
16.00 Música i punt
17.20 Babalà
18.50 De la a a la z
18.55 Informatiu per a sords
19.00 Metropolità
19.30 Documental
20.30 Basquet ACB
22.30 Camins per la mar

Canal +

07.55.- CNN+.
08.20.- FUTBOL MUNDIAL (mult.)
08.50.- NUESTRO CINE
09.10.- LO + PLUS (mult.)
10.00.- COLECCION CANAL +: "Empieza el espectáculo"
11.58.- CINE:
"Unos peques geniales"
13.30.- 40 PRINCIPALES
14.00.- MAS DEPORTE
14.55.- CNN+.- NOTICIAS
15.00.- "FRIENDS"
15.30.- LO + PLUS
16.30.- CINE:
"Trabajo basura"
18.00.- NBA
20.30.- CONTRARELOJ
20.55.- DE REPENTE SUSAN
21.25.- NOTICIAS.
21.52.- EL GUINOL
22.00.- ESTRENO:
"El guerrero número 13"
23.42.- CINE:
"Leyenda urbana"
01.18.- CINE X

INMOCÁMARA

CÁMARA INMOBILIARIA // API CARMEN LÓPEZ REDONDO

GARANTIA - EFICACIA - SERIEDAD

EN TODAS LAS TRANSACCIONES INMOBILIARIAS
COMPRA - VENTA, ALQUILER, HIPOTECAS, TASACIONES, ETC

C/ ROSARIO Nº 68
ALBACETE

967 550 410
967 550 411

18 TELENOVELAS

10:00 María Mercedes
15:00 Alguna vez tendremos alas
20 EUROSPORT
21:00 Boxeo: Thunderbox
22:30 Rally: Campeonato del Mundo
21 SPORTMANÍA
21:05 NHL Power Week
21:30 Fútbol brasileño
4 ODISEA
21:00 La tierra prometida
22:00 Australia salvaje
5 DOCUMENTARIA
16:30 El pintor y su obra (12)
22:00 Los secretos del Kremlin (2)
6 DISCOVERY CHANNEL
21:00 Tiburones
22:00 Viruela en la lista de bajas
41 CANAL COCINA
09:00 La vida en dulce
19:00 Descubra la pasta
65 DISNEY CHANNEL
19:00 Zon@7
21:00 Excalibur USA
26 CARTOON NETWORK (DUAL)
17:05 El Instituto del Rinoceronte Volador
17:30 Detective Conan

Documanía

10:00 National Geographic: África: ¿Jugando a ser Dios con la naturaleza?
14:00 Documentales de oro: Donde se unen cielo y tierra (V.O.S.)
19:00 Docudidáctica: Descubriendo el mundo: El reino de las serpientes (E)
22:00 Los secretos del Kremlin: Guerra en el deporte
23:30 Jayne Mansfield, la chica del calendario (V.M./E)
Sportmanía
13:20 Rugby: Torneo 6 Naciones: Gales - Irlanda
15:30 Fútbol español 1ª División
18:05 Baloncesto: Liga ACB (continuación)
21:30 Fútbol brasileño
23:15 Transworld Sport
Canal C:
13:00 D.O.F.6: Capítulo 153
14:30 Mnemotecnia: Las NT en beneficio de la solidaridad
19:30 Antipop: Feria de Arte ARCO
22:00 Redacción Canal C: Mujeres en la web
23:00 D.O.F.6: Capítulo 153

045 CINEMATK

16.00 Que el cielo la juzgue
18.00 La Sabina 20.00 Sonámbulos 22.00 París, bajos fondos 23.40 Bienvenido al paraíso

064 EUROSPORT

21.00 Boxeo: Thunderbox
22.30 Rally de Portugal. Cto. del Mundo 23.00 Noticias: EUROSPORTNEWS 23.15 Deportes extremos: YOZ MAG 23.45 Deportes extremos: YOZ ACTION

081 CULTURA

19.30 Apollo 13 la historia jamás contada 20.25 Nietos de Stalin 21.30 Actors studio: Harvey Keitel 22.30 Perfiles. Los rostros de América Latina, hoy: Roberto Gómez Bolaños 23.00 102 años en el corazón de Europa, un retrato de...

093 CLUB SUPER 3

18.20 Historias desde la cripta
18.45 Norman Normal 19.10 Enigma 19.35 Sakura. Cazadora de cartas 22.05 Mot

Visión 6

09.30.- TODO NOTICIAS
13.30.- ENTRA EN ACCION. REPETICION. (JUEVES)
14.30.- ALBACETE HOY NOTICIAS. 1ª EDICION
15.00.- ESTRELLAS DEL DEPORTE
15.30.- ALBACETE HOY NOTICIAS. 1ª EDICION
16.00.- LA BUTACA ROSA. MAGAZINE DE INFORMACION.
17.00.- DIBUJOS ANIMADOS
17.30.- TODO MUSICA. VIDEOS MUSICALES
18.00.- ENTRA EN ACCION
19.00.- ENTRE EL MONTE Y LA DIANA. REPETICION
20.00.- TODO MUSICA
20.30.- ALBACETE HOY NOTICIAS. 2ª EDICION
21.00.- ESTRELLAS DEL DEPORTE. REPETICION
21.30.- FUTBOLMANIA
23.00.- ALBACETE HOY NOTICIAS. 2ª EDICION
23.45.- TODO NOTICIAS

T.V.A.

10.30.- EL PRESENTE Y EL FUTURO
11.00.- SONRIA POR FAVOR
12.00.- MEDICO DE FAMILIA
13.00.- OBJETIVO DIARIO
14.00.- LA PRORRGA
14.30.- LAS NOTICIAS
15.00.- TELEVENTA
16.00.- LATIDOS DEL CORAZON
18.00.- SONRIA POR FAVOR
19.00.- MEDICO DE FAMILIA
20.00.- TIEMPO PARA TI
20.30.- CRONICAS ENAN
21.30.- LAS NOTICIAS
22.00.- OBJETIVO DIARIO
22.20.- EL CINE
22.45.- TENDIDO 9
23.30.- LA PRORRGA
00.00.- LAS NOTICIAS
00.30.- TAROT
02.30.- CINE PARA ADULTOS
03.30.- TU MUSICA EN PUMA TV

LA TRIBUNA NO SE HACE RESPONSABLE DE LOS CAMBIOS DE ULTIMA HORA INTRODUCIDOS POR LAS CADENAS DE TELEVISION

las llamadas entre teléfonos ONO son gratis durante todo el 2001

Llama al
1400

o acude a distribuidores autorizados.

ONO
teléfono, televisión e internet

Tve 2

06.30.- EL MAGO DE LOS SUEÑOS
 07.30.- TPH CLUB
 09.35.- AQUI HAY TRABAJO
 10.00.- TV EDUCATIVA: LA AVENTURA DEL SABER
 11.00.- LA PELICULA DE LA MAÑANA
 "El Tulipán Negro" (1964)
 Dirección: Christian Jaque
 Intérpretes: Alain Delon, Virna Lisi, Adolfo Marsillach, Akim Tamiroff, Laura Valenzuela.
 13.00.- TPH CLUB
 15.00.- SABER Y GANAR
 15.30.- GRANDES DOCUMENTALES
 16.30.- CICLISMO. VUELTA A LA COMUNIDAD MURCIANA
 CIEZA - ARCHENA (3a etapa)
 17.30.- ATLETISMO. CAMPEONATA DEL MUNDO DE PISTA CUBIERTA (Desde Lisboa)
 19.00.- FUTBOL. CAMPEONATO NACIONAL DE LIGA 2a DIVISION "B"

Antena 3

07.10.- MASKED RAIDER
 07.30.- CLUB MEGATRIX
 09.30.- EL PRIMER CAFE
 10.30.- COMO LA VIDA
 13.25.- HERMANOS DE LECHE

 De 13.30 a 14.00 "NOTICIAS" en las comunidades correspondientes.

 13.55.- SABRINA
 14.25.- LOS SIMPSON
 15.00.- ANTENA 3 NOTICIAS 1
 16.00.- SABOR A TI
 19.20.- AHORA
 20.00.- PASAPALABRA
 21.00.- ANTENA 3 NOTICIAS 2
 Incluye el Sorteo del cupón de la Once
 22.00.- MUJER DIEZ
 00.00.- ALERTA 112
 01.35.- ANTENA 3 NOTICIAS 3
 02.20.- PICKET FENCES
 03.05.- TELEVENTA

Tele 5

06.30 INFORMATIVOS TELE 5
 09.30 LA MIRADA CRITICA
 10.15 EL SÚPER
 11.15 DIA A DIA
 14.00 EL JUEGO DEL EUROMILLÓN
 14.30 INFORMATIVOS TELE 5
 15.25 AL SALIR DE CLASE
 16.15 DIAGNÓSTICO ASE-SINATO
 17.15 TÚ DIRÁS
 18.40 HISTORIAS DE HOY
 19.50 ¿QUIERE SER MILLONARIO?
 20.30 INFORMATIVOS TELE 5
 21.30 EL INFORMAL
 22.00 CINE CINCO ESTRELLAS: 'EL SILENCIO DE LOS CORDEROS'
 00.35 CINE DE MEDIANOCHE: 'LOS PELIGROS DEL AMOR'

TELEFONO Y FAX:

967-23 10 72



IMPERMEABILIZACION DE:
 TERRAZAS; CANALES; DEPOSITOS
 AGUA; SOTANOS; PISCINAS; ETC.



CINE DE MADRU-
 "Angela humana" (1969)
 Dirección: Don Siegel
 CINE DE MADRU-
 "Cuando llega la noche"
 Dirección: John Landis
 Intérpretes: Jeff Goldblum,
 Isabelle Pfeiffer,
 Edward Farnsworth, Irene
 ... un ejecutivo con pro-
 blemas de insomnio, sale
 una noche a pasear con su
 esposa. Una bella mujer,
 seguida por unos matones,
 le presta ayuda. El decide
 luchar y ambos vivirán una
 serie de situaciones
 inesperadas.
 GENTE (rep.)

21.00.- ATLETISMO. CAM-
 PEONATO DEL MUNDO
 DE PISTA CUBIERTA
 (Desde Lisboa)
 21.30.- INFELICES PARA
 SIEMPRE
 22.00.- LA 2. NOTICIAS
 22.25.- EL TIEMPO
 22.30.- EN PORTADA
 23.15.- LA NOCHE TEMATI-
 CA:
 "Mujeres del siglo XXI"
 Dirección: Juan José Mardo-
 nes
 - 23.25.- "Ken y rosa" (docu-
 mental)
 - 00.25.- "Actrices" (1996)
 Dirección: Ventura Pons.
 Intérpretes: Nuria Espert,
 Rosa María Sarda,
 Anna Lizarán.
 Una joven estudiante de teatro
 - 02.15.- "Kalima, la palabra"
 (documental)
 03.10.- MILENIO
 03.40.- TELEDEPORTE
 - Baloncesto. Liga LEB. LLei-
 da - Los Barrios. Desde LLei-
 da

05.30.- PELICULA:
 "Mister Stitch" (1995)
 Dirección: Roger Avary.
 Intérpretes: Rutger Haver,
 Will Wheaton, Nia Peebles.
 En un laboratorio secreto del
 Gobierno se están llevando
 a cabo extraños experimentos
 genéticos cuyo resultado
 es la creación de un hombre
 llamado Sujeto 3 y cuyas
 características físicas y psicoló-
 gicas pertenecen a 88
 personas que han donado sus
 órganos.

03.00 INFOCOMERCIA-
 LES. Programa publicitario en
 el que se ofrecen productos
 que no se encuentran en el
 mercado y usted los puede
 conseguir mediante una llama-
 da de teléfono y pagarlo con-
 trarreembolso o con la tarjeta
 de compra de El Corte Inglés.
 05.00 MADRUGADA DE
 CINE: 'EL GUERRERO
 AMERICANO III'



Revelado en 1 hora

Laboratorio Profesional

Material Fotográfico

Reportajes de Boda

Fotografía y Vídeo Industrial

Fotografía Aérea

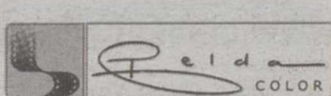

Nuevo domicilio:
 C/ Albarderos, 2
 02004 Albacete
 967 24 69 69

Tenlo claro!

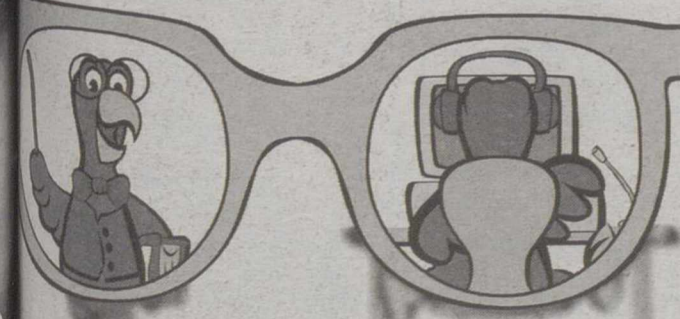

En inglés, francés, alemán o español

Porque con nuestro moderno método aprenderás idiomas con la mayor claridad.
 Porque siempre tendrás un profesor nativo pendiente de ti.
 Porque te sorprenderás con los precios.
 Y porque tenemos claro que lo importante es que tú aprendas.

Abierta de 8 de la mañana
 a 10 de la noche.
 No cerramos al mediodía.

Pablo Medina, 2
 967 19 35 20
 902 12 12 16
 www.blabia.es

¡Acabarás hablando!
 y si no te devolvemos tu dinero



VENA BLA BLA
 ¡Solo por informarte te obsesquiamos
 con un magnífico ordenador
 con tu música preferida

A CORUÑA • ALBACETE • ALCALÁ DE HENARES • ALICANTE • BARCELONA • BILBAO • CÓRDOBA • DONOSTIA/SAN SEBASTIÁN • GETAFE • GRANADA • LLEIDA • MADRID
 MÁLAGA • OVIEDO • PALMA DE MALLORCA • PAMPLONA • RIVAS-VACIAMADRID • SEVILLA • VALENCIA • VALLADOLID • VITORIA/GASTEIZ • ZARAGOZA

GUIA CULTURAL

EXPOSICIONES

- * Exposición "Los Caminos de la Luz".**
- Hasta el 25 de marzo de 2001 en el Museo Municipal de Albacete.
Exposición organizada por el Obispado con motivo del 50 Aniversario de la Diócesis de Albacete, con la colaboración del Ayuntamiento, Diputación y Junta de Comunidades de Castilla-La Mancha.
- * Exposición "Paisajes de la memoria", del pintor Jesús Bondía.**
- Hasta el 20 de marzo, en la sede de Mutua de Seguros Pelayo (Calle San Agustín, 14). De 9 a 14 y de 16,30 a 19 horas.
- * Exposición "Niños de Chernóbil".**
- Organizada por Greenpeace y Ecologistas en Acción con la colaboración de Caja España, que viajará por la provincia.
- En Pétrola, del 7 al 11 de marzo en la Casa de Cultura.
- En Caudete, del 13 al 20 de marzo, en la Sala de Cultura.
- En Almansa, del 22 al 28 de marzo, en la Casa de la Cultura.
- En Alpera, del 30 de marzo al 1 de abril, en la Casa de la Cultura.
- En Higuera, del 3 al 8 de abril, en el Colegio Público.
- En Villamalea, del 16 al 22 de abril en la Casa de la Cultura.
- En Casas Ibáñez, del 24 al 29 de abril, en el Centro Social.
- En La Roda, del 2 al 6 de mayo.
- * Exposición "Obra inédita de Jule".**
- Hasta el 10 de marzo, en la sala de Exposiciones de Caja Castilla-La Mancha.
- * Exposición "Luz y color" de Antonino Castillo.**
- Hasta el 15 de marzo, en el Ateneo. La muestra podrá visitarse en horario de 6 a 8:30 horas.

MUSICA

- * Programa de Conciertos de Juventudes Musicales de Albacete:**
- Día 23 de marzo: Ivan Martín Cabrera (piano). Primer premio en el XX Concurso Nacional de Jóvenes Pianistas "Ciudad de Albacete" 2000. Salón de actos de CCM.
- Día 30 de marzo: Juan José Muñoz (piano). Integral pianística de Gershwin. Salón de actos de Caja Castilla-La Mancha.
- * Ciclo "Músicas del Mundo", organizado por Cultural Albacete.**
- Lunes 12 de marzo, Nueva Trova Cubana, con Rolando Miguel y el grupo Turquino. En el Auditorio municipal, a las 20,15 horas.
- Lunes 2 de abril, Gospel, a cargo de Ebone (grupo de espirituales negros de Luisiana). En el Auditorio municipal, a las 20,15 horas.

CONFERENCIAS

- * Ciclo de conferencias sobre la exposición "Los Caminos de la Luz",** organizado por el Obispado de Albacete. Se celebrarán en el salón de plenos del Museo Municipal, a las 20:00 horas de la noche.
- Día 14 de marzo. Alberto Iniesta Jiménez. "La Iglesia en España y la transición".
- Día 21 de marzo. José Delicado Baeza. "Belleza, Arte y Espiritualidad del Hombre".
- Día 23 de marzo. Francisco Cases Andreu. "Los Caminos de la Luz. Contar nuestra Historia, anunciar nuestra Fe".

INFORMACIÓN CULTURAL

* Punto de Información Cultural (PIC) de la Consejería de Cultura de la Junta de Comunidades de

Castilla-La Mancha.

- De lunes a viernes, en horario de 9 a 14 horas. Tlf. 238458.
- En la Biblioteca Pública (San José de Calasanz, 14, 5ª planta).
- En la Sección del Libro, Archivos y Bibliotecas de la Delegación de Educación y Cultura.

BIBLIOBUS

El calendario de visitas del Bibliobus para el mes de marzo es el siguiente:

- Día 9.- Barrio Pedro Lamata
- Día 12.- Nava de Abajo
- Día 13.- Santiago de Mora, Cordovilla
- Día 14.- Aguasnuevas
- Día 15.- Villalgordo del Júcar
- Día 16.- Barrio de la Feria
- Día 19.- Fuensanta
- Día 20.- Villar de Chinchilla-Barrio Hogar.
- Día 21.- Peñas de San Pedro.

CONCURSO

*** XXVI Concurso Literario del Molino de Viento (La Bella Quiteria) de Munera.**

Podrán tomar parte en él todas las personas que lo deseen con la condición de que los trabajos, estén escritos en lengua castellana siendo el tema libre tanto en la modalidad de prosa como en la de verso. Los poemas tendrán como máximo setenta versos, siendo el metro y la rima a gusto del autor. Los trabajos en prosa, por su parte, serán narraciones para cualquier edad, con una extensión comprendida entre dos y tres folios. El plazo de admisión de los mismos finalizará el 31 de mayo, a las 24:00 horas, debiéndose dirigirse a la siguiente dirección: Propietarios del Molino de la Bella Quiteria, calle Mayor, 8. 02612 Munera (Albacete).

ROTULOS LUMINOSOS
POLIGONO IND. CAMPOLLANO Calle C, 10 • ALBACETE • TELF. 967 52 40 90

INFORMACIÓN 24h.
967 50 86 56
www.cinesabaco.com

CINES ÁBACO
CENTRO COMERCIAL "LOS LLANOS"

OLVÍDATE DE HACER COLA
RESERVA TU ENTRADA DESDE CASA
967 50 78 09

| | | | |
|--|---|--|---|
|  <p>5 NOMINACIONES 4'45, 7'30, 10'30, 1'00 (N.R.M. 13)</p> |  <p>12 NOMINACIONES 4'15, 6'15, 8'15, 10'45, 1'00 (N.R.M. 13)</p> |  <p>12 NOMINACIONES 4'15, 7'20, 10'45 (N.R.M. 13)</p> |  <p>10 NOMINACIONES 4'45, 7'30, 10'20, 1'00 (N.R.M. 18)</p> |
|  <p>2 NOMINACIONES 4'30, 7'30, 10'20, 1'00 (N.R.M. 13)</p> |  <p>2 NOMINACIONES 4'45, 7'30, 10'30, 1'00 (N.R.M. 7)</p> |  <p>2 NOMINACIONES 10'20, 1'00 (T.P.)</p> |  <p>3 NOMINACIONES 5'00, 7'30, 10'30, 1'00 (T.P.)</p> |



Asientos especiales para niños



Miércoles no festivo, Día del Espectador



Sesiones Madrugada Viernes y vísperas



Sin barreras Arquitectónicas



Descuentos Carnet Estud. y Carnet Joven



Descuentos mayores de 65 años



Parking Gratuito

SITUACIÓN DE PARADAS

- Calle San Agustín. Frente a Juzgados
- Plaza Carretas
- Calle Batalla del Salado nº 41
- Calle Batalla del Salado nº 3
- Avda. de España Frente nº 29 junto c/ Tetuán
- Avda. de España. Pórtico de la Mancha
- Avda. de España. Antes de c/ Hellín
- Avda. de España. Junto Pza. Benjamín Palencia
- Plaza Gabriel Lodaes
- Calle Martínez Villena. Junto a Museo Municipal



Vive la noche

Por la Zona en Bus

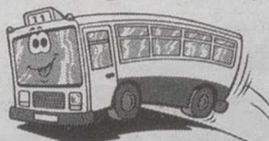

VIERNES Y SÁBADOS
desde las 23'30 a las 4 de la madrugada

- 11 Plaza de la Catedral
- 12 Calle de la Feria nº 26
- 13 Arquitecto Julio Carrilero nº 21
- 14 Avda. Ramón y Cajal nº 49
- 15 Avda. Ramón y Cajal nº 19
- 16 Paseo de la Cuba nº 5

Empresa
NICOLÁS LÓPEZ GIMÉNEZ

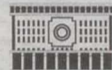

AYUNTAMIENTO DE ALBACETE
CONCEJALÍA DE JUVENTUD
CONCEJALÍA DE MOVILIDAD URBANA

4 SALAS SONIDO DOLBY

CANDILEJAS

PARA LOS AMANTES DEL BUEN CINE

GRUPO DIORAMA
INFORMACION 967 21 78 72



Premio Marcellino Mastroianni - Festival de Venecia
LIAM
Dirigida por Stephen Frears
Drama 1 h. 27 m. - 13 años
UNA FAMILIA SE PRECIPITA AL ABISMO DE LA POBREZA Y LA DESPERACION ANTE LA MIRADA ANGUSTIOSA DE UN NIÑO.
6'00, 8'15, 10'30

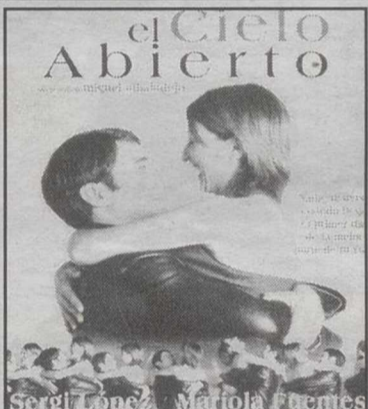

el Cielo Abierto
Sergi López, Mariola Fuentes
Comedia 1 h. 47 m. - 7 años
PARA REIRSE A GUSTO DURANTE TODA LA PROYECCION
6'00, 8'15, 10'30

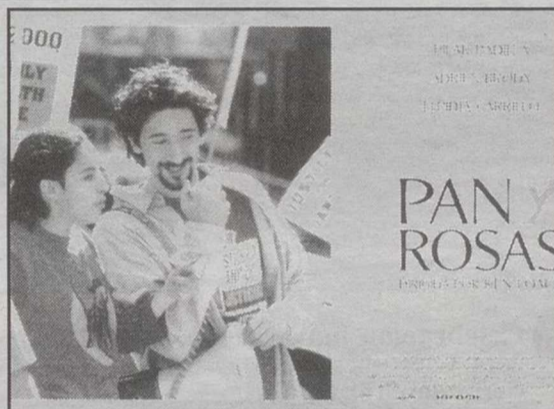

PAN Y ROSAS
Drama 1 h. 50 m. - T.P.
EL GENIO DE KEN LOACH FUSTIGA EL SUEÑO AMERICANO
6'15, 8'30, 10'45



LA BOLA 4 PREMIOS GOYA
Melodrama 1 h. 30 m. - 13 años
GANADORA DE 4 PREMIOS GOYA
ULTIMA SEMANA
6'15, 8'30, 10'45

VIERNES Y SABADO, SESION A LA 1 DE LA MADRUGADA - PRECIO REDUCIDO
MAÑANAS DE 65 AÑOS, ESTUDIANTES Y JOVENES CON CARNET. ENTRADA A 500 PESETAS. TODOS LOS DIAS DEL AÑO (INCLUIDO FESTIVOS)

MULTICINES ALBACENTER

EQUIPADOS CON SISTEMAS DE SONIDO
DOLBY DIGITAL SURROUND-EX

65 Descuento jubilados de lunes a domingo



Descuento estudiantes



KANTINA PAPI TUT



Reserva entradas 967 24 64 90



Miércoles no festivos día del espectador



Parking Gratuito

SDDS Sony Dynamic Digital Sound



5'00, 6'55, 8'50 y 10'45 (N.R.M. 13)



5'30, 8'00 Y 10'30 (N.R.M. 13)



Unica Sesión; 5'30 (T.P.)

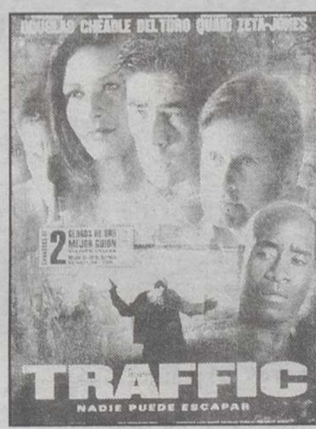

7'30 y 10'30 (N.R.M. 13)

KANTINA DEL CINE PRESENTA
iDe Cine para Dos!
* Dos Bocadillos (TODOS EXCEPTO PLANCHA)
* Dos Bebidas (REFRESCO, CERVEZA/AQUA PEQ.)
* Unas Patatas
* Dos Entradas de Cine
TOTAL 2.000 PTAS
iDe Cine para Uno!
* Un Bocado (TODOS EXCEPTO PLANCHA)
* Una Bebida (REFRESCO, CERVEZA/AQUA PEQ.)
* Una Entrada de Cine
TOTAL 1.000 PTAS
De lunes a viernes excepto visperas y festivos



5'30, 8'00 Y 10'30 (N.R.M. 18)



5'00, 7'45 y 10'30 (N.R.M. 7)



5'30 y 10'45 (N.R.M. 7)



Unica sesión: 7'30 (N.R.M. 13)

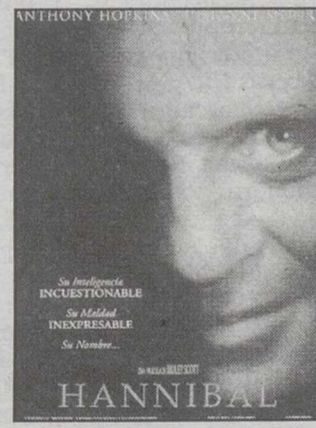

5'00, 7'45 y 10'30 (N.R.M. 18)

VIERNES, SABADO Y VISPERAS DE FESTIVOS, SESIONES DE MADRUGADA A LA 1'00

SIN ESCOMBROS
SIN POLVO
SIN MOLESTIAS



RAPIDO
LIMPIO
ECONOMICO

REFORMAS EN GENERAL: BAÑOS-COCINAS-VIVIENDAS-LOCALES

SIN OBRAS SUELOS & PAREDES
TECHOS

Ctra. de Ayora, Km. 0'1 . TLF. 967 21 09 87
DTO. TECNICO 610 35 95 67

ALBACETE



SANIGLAS y
ANTES DE SER RESTAURADA



TRABAJOS
GARANTIZADOS



DESPUES DE SER RESTAURADA
POR SANIGLAS

ALTOZANO

La Universidad oferta 300 plazas para estudiar en universidades extranjeras

□ LT

La Universidad de Castilla-La Mancha, a través de su Vicerrectorado de Cooperación Internacional, ha abierto la convocatoria de ayudas ERASMUS por la que más de 300 alumnos de los distintos campus podrán cursar estudios en distintas universidades europeas durante el próximo curso académico.

Estas becas, que cuentan también con una ayuda de 25 millones de pesetas de la Caja de Castilla-La Mancha y otras aportaciones de la Junta de Comunidades y la propia Universidad, van dirigidas a estudiantes de la Universidad de Castilla-La Mancha a partir del segundo curso de doctorado y entre los requisitos que se les exigen están no haber recibido anteriormente otra beca ERASMUS y conocer la lengua del país donde desea continuar sus estudios.

REQUISITOS

Asimismo, las solicitudes serán valoradas en base al expediente académico, curriculum vitae, conocimiento del idioma y entrevista personal en el idioma del país de la plaza solicitada para los programas de Filología Moderna. No obstante, en la mayoría de los países cuyas lenguas oficiales no sean el inglés o el francés, las clases se impartirán, además de en la lengua materna, en inglés.

La estancia en las distintas Universidades europeas (Alemania, Dinamarca, Italia, Francia, Eslovaquia, Polonia, Grecia, Hungría, Reino Unido, Austria...) varía desde los tres meses hasta los nueve, dependiendo de la diplomatura y licenciatura y la universidad receptora.

En cuanto a la ayuda económica, las becas ERASMUS están destinadas a cubrir en parte los gastos adicionales que conlleva cursar estudios en el extranjero. Además, dichas ayudas son compatibles con otras que el estudiante obtenga concedidas por los diferentes organismos de su país. Esta condición permite a los estudiantes castellano-manchegos estudiar en universidades europeas con una ayuda superior a la media recibida por los estudiantes ERASMUS de otras universidades españolas, gracias a la aportación de Caja de Castilla-La Mancha.

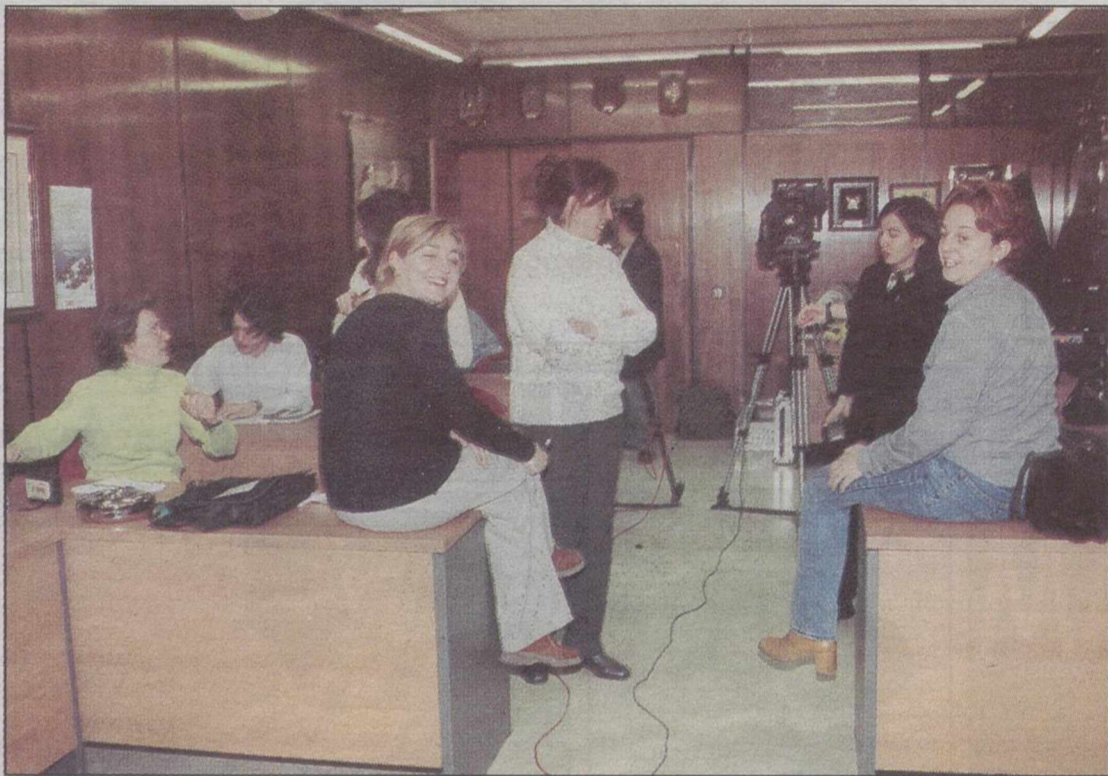

Celebración mayoritaria.- Ayer se celebró en toda España el Día de la Mujer Trabajadora. Cada vez son más las mujeres que se incorporan a los puestos de trabajo y si bien es cierto que en algunos sectores siguen siendo minoritarias, en otros rompen con todos los porcentajes. Uno de ellos es el periodismo, donde las "fémimas" son mayoría. Baste como ejemplo la fotografía de Jesús Moreno tomada ayer en la sala de prensa del Ayuntamiento. No es que los hombres estuvieran de descanso, es sencillamente la proporción exacta.

A expensas de la decisión del juez

El centro Albaidel podría acoger al joven condenado por violación

□ LT

El joven de 22 años condenado a 105 años de prisión por cometer 22 delitos de agresión sexual, de ellos 15 violaciones a 10 niños de un colegio de Toledo, ingresará en el Centro Regional de Menores "Albaidel", de Albacete, según anunció ayer el consejero de Bienestar Social, Tomás Mañas, durante la presentación a la prensa de la nueva campaña de los Centros de la Mujer de Castilla-La Mancha.

El ingreso de Angel Luis M.G., se producirá "probablemente" en el centro cerrado de Albaidel, y si no, en el situado en el Valle de Alcudia, en Ciudad Real, según indicó Mañas, quien precisó que la decisión no será tomada hasta que el juez dictamine la pena que le impone y se estudien las condiciones de los dos centros. No obstante, indicó que el de Albacete es el más adecuado por reunir medidas y personal adecuados para casos como éste.

El consejero calificó de



Centro Albaidel.

"idóneas" las medidas de seguridad del centro "Albaidel", que tiene contratados los servicios de una empresa de seguridad privada. Asimismo, indicó que comprendía que exista "cierta alarma social sobre la posibilidad de que pueda escaparse, y afirmó que "la responsabilidad es evitar su fuga y preservar a los demás menores del

centro de futuras posibles agresiones".

Angel Luis M.G., que tenía 17 años cuando cometió los delitos, pasará ingresado en el centro un periodo no superior a 10 años, que finalmente quedará reducido a 8, puesto que ya ha cumplido 2 años en prisión.

DETENIDOS TRES JOVENES

Por otra parte, la Guardia Civil detuvo en Fuentealbilla a tres jóvenes, vecinos de Valencia, como presuntos autores de un robo cometido en un complejo turístico. Según informó la Subdelegación del Gobierno en la provincia, los agentes recuperaron los efectos sustraídos, que se encontraron en una furgoneta, propiedad de uno de los detenidos.

Asimismo, una persona fue detenida en la carretera N-430, en el término municipal de Chinchilla, tras salirse de la calzada el vehículo que conducía y dar positivo en la prueba del alcohol.

Chiribitas

▮ Había apuestas, pero a pesar de la presencia de José Bono no se produjo ningún cese de delegado.

▮ Pero que no se confíen los "supervivientes", porque cuando menos se lo espera llega la visita del motorista toledano.

▮ De todas formas hoy no visita el "resucitado" Emilio no García-Pege.

▮ El sabrá mucho de esos ceses, pero obviamente no dirá nada.

▮ Cómo les cambia la cara algunos cuando los fallos judiciales le son favorables...

▮ Después de que los tribunales archivaran las denuncias de Comisiones Obreras de los concejales López Cabezuelo y Martínez Valera contra Agustín Fernández los dos ediles sonríen por el archivo provisional de la denuncia de Fernández en defensa de su honor.

▮ Pues si buena es la justicia para sus intereses, se supone que es la misma que desmontó la operación del PSOE y Comisiones Obreras.

▮ Pero gracias a Dios en Albacete hay cosas más interesantes. Tanto es así que nos comentan que para este fin de semana se espera la visita de un grupo de bilbaínos, toledanos y madrileños a nuestra ciudad.

▮ Se les supone buen gusto y tendrán la oportunidad de comprobar la amabilidad del pueblo albaceteño.



Bono no cesó a nadie.