

# La Tribuna de Albacete

DIRECTOR  
DIMAS CUEVAS CUERDA

EDITA  
PUBLICACIONES DE  
ALBACETE, S.A.  
(PUBALSA)

DIARIO INDEPENDIENTE

Viernes, 14  
Julio de 2000  
AÑO XVII ■ NUM. 5.641

125 PTS.  
0,75 euros



Encarnación Naharro (tercera por la derecha) posa junto con el "poder femenino" del PP albaceteño.

JESUS MORENO

*Ayer tomó posesión la primera mujer que accede a este cargo*

## La nueva subdelegada "ejercerá" de albaceteña

Encarnación Naharro, la primera mujer albaceteña que accede a la Subdelegación del Gobierno, tomó ayer posesión de este cargo en el transcurso de un acto al que asistió una nutrida representación de la sociedad albaceteña.

Naharro, que ha trabajado como veterinaria en diferentes localidades albaceteñas y destacó su vinculación con esta provincia, aseguró que entre sus prioridades está continuar con los proyectos ya en marcha, empezando por la construcción de la nueva Comisaría de Policía. Asimismo pretende modernizar la gestión administrativa periférica a través de un modelo de calidad para agilizarla y acercarla a los ciudadanos.

(Edit. y pág. 5)



Miguel Sánchez-Flor.

## Miguel Sánchez-Flor Piqueras, nuevo presidente de los empresarios de Campollano

Miguel Sánchez-Flor Piqueras fue ayer elegido presidente de la Asociación de Empresarios de Campollano por un estrecho margen de votos, en la Asamblea extraordinaria celebrada para sustituir a la Junta Directiva dimisionaria.

En unas apretadas elecciones, el nuevo presidente se impuso por 153 votos frente a los 149 de Jesús Vicente Mesas.

(Pág. 8)

## Albacete fue la provincia más inflacionista de la región con un 0,4%

La provincia de Albacete fue la más inflacionista de la región el pasado mes de junio, cuando los precios subieron un 0,4 por ciento, una décima por encima de la media nacional.

En el conjunto del Estado, el IPC subió 3 décimas en junio, con lo que la tasa acumulada de inflación alcanza el 1,8% y la interanual se situó en el 3,4%. El secretario de Estado de Economía, José Folgado reconoció que es "muy difícil" que se cumpla la previsión de inflación del Gobierno del 2%, aunque mostró su confianza en que el IPC se modere durante la segunda parte del año quedando por debajo del 3% a finales del 2000.

(Págs. 7 y 39)

**OFERTAS FIN DE SEMANA** Especial Hostelería

**Conaco** COMPAÑIA NACIONAL DE COMERCIO, S.A. **CASH IFA**  
De profesional a profesional

<b>Vermouth CINZANO</b> Blanco o rojo, 1 litro <b>479</b>	<b>LECHUGA</b> La pieza <b>55</b>	<b>Pierna y paletilla CORDERO</b> , el kilo <b>965</b>
<b>Galletas TOSTARICA CUETARA</b> 850 grs. <b>205</b>	<b>SANDIAS</b> Extra, el kilo <b>95</b>	<b>Babillas TERNERA</b> Rosada (Natural), el kilo <b>1025</b>
<b>CASH LONJA MUNICIPAL</b> Ctra. Murcia, s/n - Tfno 96722 20 08	<b>CASH HELLIN</b> Ctra. Ntra. Sra. Lourdes, 5 - Tfno 96730 05 18	<b>CASH LOS LLANOS</b> Polígono Campollano c/ C nº 20 - Tfno 96721 56 62
<b>HORARIO</b> Lunes a Viernes 5,30 a 12 h. <b>ALBACETE</b>	<b>HORARIO</b> Lunes a Viernes 8,30 a 13 h. Sábados 8,30 a 14 h. <b>HELLIN</b>	<b>HORARIO</b> Lunes a Viernes 8,30 a 20 h. Sábados 8,30 a 14 h. ABIERTO A MEDIODÍA <b>ALBACETE</b>

**HOY con La Tribuna**

**La Tribuna AGRICULTURA**  
Valoración positiva para la vigésima edición de Expovicaman

**AGROPECUARIA CASA DE LAS MONJAS, S.A.**



## Farmacias



### ALBACETE

PARA HOY: De 9,30 de la mañana a 9,30 de la noche:  
BLAZQUEZ ORTIZ, Rosario, 103; MARTINEZ TEVAR, Arquitecto Carrilero, 44 y RAMIREZ ABAD, Federico García Lorca, 15

De 9,30 de la noche en adelante:  
BLAZQUEZ ORTIZ, Rosario, 103 y MARTINEZ TEVAR, Arquitecto Carrilero, 44

PARA MAÑANA: De 9,30 de la mañana a 9,30 de la noche:  
CALLEJO, Hnos Falcó, 27; SILVESTRE, Martínez Villena, 9 y SOCIATS, Blasco Ibáñez, 32

De 9,30 de la noche en adelante:  
CALLEJO, Hnos Falcó, 27 y SILVESTRE, Martínez Villena, 9

### VILLARROBLEDO

PARA HOY: LOPEZ ESPEJO, Avda. Reyes Católicos, 58

PARA MAÑANA: LOPEZ SANCHEZ, Alfarrerías Bajas, 1

### HELLIN

PARA HOY: LOPEZ MIRANDA, Antonio Cifuentes, 8

PARA MAÑANA: BERMUDEZ GONZALEZ, Rabal, 31

### TOBARRA

PARA HOY: MANTILLA GALDON, Asunción, 3

PARA MAÑANA: SIDERA BLANCO, Avda. de la Constitución

### LA RODA

PARA HOY: ESCRIBANO TEBAR, Mártires, 2

PARA MAÑANA: ESCRIBANO TEBAR, Mártires, 2

### ALMANSA

PARA HOY: SANCHEZ FERRERO, Mendizábal, 1

PARA MAÑANA: MARTINEZ CABRAL, Rambla de la Mancha, 51

## El Tiempo

MAPA DE TIEMPO SIGNIFICATIVO DE ESPAÑA.  
Elaborado el 12/07/2000 a las 11,00 hora local. Válido para el 13/07/2000



32 grados de máxima

Según los datos facilitados por el Instituto Nacional de Meteorología, la temperatura máxima prevista para hoy en Albacete será de 32 grados, mientras que la mínima será de 17. Los cielos estarán poco nublados o despejados. Las temperaturas irán en ligero ascenso. Los vientos soplarán flojos de dirección variable tendiendo por la tarde a componente Norte.

## Teléfonos de interés



### ALBACETE

Parque de Bomberos.....	59 61 08
Policía Nacional.....	22 33 62
Policía Municipal.....	59 61 26
Guardia Civil.....	22 11 00-21 86 61
Guardia Civil de Tráfico.....	21 07 23
Cruz Roja Ambulancia.....	21 90 12
Urgencias.....	59 71 37
Hospital General.....	59 71 00
Alcohólicos Anónimos.....	50 03 12
Estación de Ferrocarril.....	21 02 02
Telégrafos.....	22 20 00
O. Reclamación Precios.....	59 61 11
Protección Civil.....	59 98 00
.....	50 88 01
Tele Ruta (Madrid).....	900 12 35 05
Teléfono de la Esperanza.....	52 34 34
Teléfono de atención a la Mujer Maltratada.....	51 16 00
Teléfono del Mayor.....	24 04 15
Emergencia de Gas	
Castilla-La Mancha.....	21 25 25
Servicio de Aguas.....	19 01 01
Urgencias de Aguas.....	619 30 00 57
Radio Taxi.....	52 20 02

### LA RODA

Policía Local.....	44 40 92
Guardia Civil.....	44 13 05
Ambulatorio.....	44 20 41
Cruz Roja.....	44 05 64
HELLIN	
Comisaría de Policía.....	30 15 16
Servicio Urgencias S.S.....	30 03 63
Policía Local.....	30 00 00
Bomberos.....	30 00 80
Cruz Roja.....	30 08 00
ALMANSA	
Parada de Taxis.....	34 10 80
Bomberos.....	34 00 80
Hospital Ntra. Sra. Belén.....	34 19 80
Policía Local.....	31 04 65
Guardia Civil.....	34 00 96
Cruz Roja.....	34 11 90
Casa de Socorro.....	34 19 80
VILLARROBLEDO	
Policía Local.....	14 04 00
Centro de Salud.....	14 36 11
.....	14 36 51
Guardia Civil.....	13 80 27
Bomberos.....	14 00 80



**TAROT DEL MAR**  
**906 425 772**

ATIENDO PERSONALMENTE  
DE 20 h. A 2 h.

PARA CONSULTA PERSONAL EN ALBACETE  
PETICION DE HORA TELF: 666 37 72 32 MARIEM

\*Consulta de cartas \*Magia Blanca \*Preparación de Aceites y Esencias  
Para el amor-trabajo-salud, etc... y contra el mal de ojo,  
depresiones y protección de magias

LA TRIBUNA no se hace responsable de cualquier error en la publicación de números ganadores de las diversas loterías y juegos de azar. Sólo las listas oficiales correspondientes dan fe del derecho a premio.

## Loterías



## Santoral

### Once

Lunes, 10.....	20784
Martes, 11.....	20608
Miércoles, 12.....	21746
Jueves, 13.....	27567
Viernes, 7.....	18745
.....	Serie 095
Domingo, 9.....	91951
.....	Serie 002

### Primitiva

Jueves, día 13	
9 - 10 - 11 - 17 - 30 - 39	
Comple. 3 Rein. 2	
Sábado, día 8	
3 - 25 - 27 - 31 - 37 - 48	
Comple. 47 Rein. 1	

### El Gordo

Domingo, día 9	
1 - 3 - 30	
35 - 36 - 39	
Comple. 27 Rein. 6	

### Bonoloto

Lunes, día 10	
10 - 12 - 15 - 17 - 21 - 46	
Comple. 9 Rein. 5	
Martes, día 11	
12 - 16 - 17 - 27 - 35 - 36	
Comple. 9 Rein. 6	

Miércoles, día 12	
5 - 6 - 14 - 21 - 37 - 49	
Comple. 24 Rein. 2	
Viernes, día 7	
1 - 2 - 16 - 26 - 35 - 36	
Comple. 12 Rein. 6	

Santos Camilo de Lelis,  
Francisco Solano, Humberto,  
Ciro y Félix.  
Días transcurridos: 195  
Días hasta finalizar el año: 171

**EL SOL Y LA LUNA**  
El Sol sale mañana a las 4,57 y se  
pone a las 19,44 (H. S.).  
La Luna sale mañana a las 18,14  
y se pone a las 03,10 (H. S.).

# GASOLEOS de JULIO MONTOYA



VENTA DE:  
GASOLEO A PARA AUTOMOCION  
GASOLEO B PARA USO AGRICOLA  
GASOLEO C PARA CALEFACCION E INDUSTRIA



Central ALBACETE  
C/ CASAS IBÁÑEZ, SN  
(Junto vías Renfe)  
Tel. 967 21 24 20  
Fax 967 52 05 94

www.hmontoaya.com

Delegación ALMANSA  
Pol. Ind. El Murgón 2ª Fase  
Parcela 8  
Tel. 967 31 05 79  
Fax 967 31 04 84

www.hmontoaya.com

Delegación Cuenca  
MOTILLA  
Fray Luis de León, 11 Bajo  
Tel 969 33 23 90  
Fax 969 33 50 51

www.hmontoaya.com



## PUNTO DE VISTA

### El silencio de los corderos

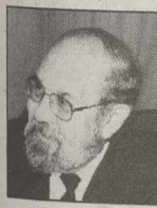

EDUARDO CANTOS

Cada vez que el presidente regional del PP abre la boca para referirse a asuntos de Albacete, luego tenemos que sufrir las consecuencias de su falta de sentido común. "Si no hay acuerdo no habrá AVE". Esa es la sentencia que el otro día dictó el señor Conde a los medios de comunicación en su viaje a esta provincia. Y el hombre se quedó tan tranquilo.

¿Cómo es posible que alguien que tiene la responsabilidad de un liderazgo político sea tan irresponsable? En otro sitio, en otro partido, un "señor Conde no hubiera durado más que el efecto inmediato que para su partido causó el descalabro electoral del 13 de junio de 1999. Y, sin embargo, y a pesar de todo, ahí lo tienen ustedes ejerciendo el mando supremo del Partido Popular de Castilla-La Mancha. Inconcebible.

Aún cuando es verdad que son muy pocos los que prestan atención a las palabras, o declaraciones, que públicamente hace Conde, no estaría de más que los altos responsables de esta formación política cayeran en la cuenta de que hay que buscarle un sustituto. Que con un presidente regional de esas

características, son muy cortos los alcances de los resultados de su gestión, pues mientras da un paso hacia delante, retrocede tres. Con lo cual, siempre está en deuda con la propia parroquia, que harta ya de tanto desatino ve el momento de que se produzca el relevo. Porque si Conde hubiera sido consecuente con su situación de perdedor, él sólo lo debía haber dado el paso definitivo de presentar su irrevocable dimisión, en vez de hacer aquella pantomima de poner el cargo a disposición. Mero subterfugio político, que sólo lo llevan a cabo aquellas personas que se aferran al poder de manera frenética.

Bien sabemos nosotros, que la falta de un acuerdo generalizado en el asunto que se refiere al AVE Madrid-Levante, en relación con Albacete como centro distribuidor hacia Valencia, Alicante y Murcia, puede crearnos algún problema a la hora de que se determine cuál va a ser su definitivo recorrido. Y que por eso, debemos procurar que en este sentido se alce una única voz. Pero de ahí a que sea el jefe regional de partido que gobierna el país el que nos amenace con dejarnos sin AVE, va un abismo. Máxime cuando el propio ministro Alvarez Cascos ya ha dicho que está abierto a todo tipo de negociaciones, y que Albacete no va a perder su condición de nudo de comunicación ferroviaria entre el centro y el sureste español.

## EDITORIAL

### Bienvenida, señora subdelegada

La Subdelegación del Gobierno de Albacete fue ayer escenario de un acto histórico: el de la toma de posesión de la primera persona natural de esta provincia que ocupará el despacho principal de aquella casa (tanto en la etapa de los gobernadores civiles como en la actual de los subdelegados), dándose además la circunstancia de que es también la primera vez que una mujer se hace cargo de ese puesto. Encarnación Naharro se enfrenta por tanto, como ella misma reconocía ayer, a un difícil reto por cuanto tendrá que demostrar las "nuevas maneras" que se le suponen a quien ostenta la doble condición de mujer y albaceteña.

Como no podía ser menos, la flamante subdelegada adelantó que su gestión estará basada en la continuidad de la anterior etapa. El hecho de que el partido gobernante en Madrid sea el mismo que en los últimos cuatro años (y además con una mayoría reforzada) hace que sea lógica esa voluntad continuista. Además, el papel desempeñado por Benjamín Domínguez (como resaltó el delegado del Gobierno en Castilla-La Mancha) ha sido en general más que aceptable, con una mezcla de discreción y eficacia que ha apartado a la Subdelegación del Gobierno de las polémicas y especulaciones que corren en torno a otras figuras más o menos políticas de la administración.

No obstante, también hay que destacar dentro de la intervención de Encarnación Naharro que en ningún momento la subdelegada ha renegado de su condición de albaceteña. Antes al contrario, dejó claro que "soy de Albacete. He vivido en Albacete y he trabajado, como veterinaria, en el ámbito rural de esta provincia. Conozco, por tanto, la tierra y a sus gentes, mis paisanos. Comparto sus anhelos e inquietudes. Esta condición me permitirá una sensibilidad especial a la hora de abordar los problemas y a la hora de encontrar soluciones". Efectivamente, muchos son los problemas a los que se enfrenta nuestra provincia en el ámbito de sus relaciones con la Administración central; y aun cuando las competencias de un subdelegado no sean tan amplias como las de los antiguos gobernadores, esperamos que Encarnación Naharro "ejerza de albacetense", tal y como adelantó en su toma de posesión, y defienda con buen criterio y firmeza los intereses de esta tierra.

Bienvenida, señora subdelegada. Le deseamos éxito en su gestión... por la cuenta que nos tiene a todos.

## EL DESAYUNO DE PAPEL

### Libros de texto



ISIDORO BALLESTEROS

La denominación de libros de texto es inapropiada, todos los libros son de texto; más bien deben de llamarse libros escolares o de educación secundaria; pero la cuestión no es esa, sino si deben ser gratuitos o no. El dilema está servido, hay muchos intereses creados alrededor de este asunto, y la culpa la tiene en parte el Ministerio de Educación al prodigar y exigir tan gran cantidad de libros a escolares de corta edad, que parecen caracoles con la mochila a cuestas o amas de casa arrastrando el carrillo de la compra repleto de libros. No voy a ser tan nostálgico como para reivindicar la enciclopedia Dalmat -como cuando yo era niño- con la que teníamos más que suficiente para adquirir una cultura básica satisfactoria; pero desde luego, en nuestro actual sistema educativo, sobran libros y falta programa; es decir, sobran platos y faltan cocineros. Se está relegando el papel del maestro a ser meros correctores o tomadores de lecciones más que enseñantes. El mejor libro no está escrito, el mejor libro se lleva dentro como un bagaje cultural que el maestro -sobre todo en la educación primaria y secundaria- regala a sus alumnos. Los libros, entonces, más que de texto son un pretexto para que el maestro complemente lo que dicen. El mejor recuerdo que guardamos de nues-

tros maestros, cuando éramos niños, no es de los que más sabían sino de los que con más entusiasmo nos transmitían el gusto por aprender, y eso no está en los libros.

Respecto a la gratuidad o no de los libros de educación primaria, la respuesta afirmativa sería menos costosa para el Gobierno si estuvieran más simplificados y menos cantidad de libros y, desde luego, que el mismo texto sirva por lo menos para un ciclo de cuatro años.

#### JORNADA CONTINUA

De momento no, pero probablemente dentro de unos años las tardes para la educación primaria, estarán dedicadas para que los alumnos practiquen internet como una asignatura extraescolar; asimismo se ejerciten en las bellas artes: música, teatro, pintura, dibujo, modelado y sobre todo excursiones al campo para conocer in situ qué es una seta, una vaca o un pollo vivo para evitar lo que le ocurrió a una maestra de Madrid que le dijo a sus párvulos que pintaran un pollo y la mayor parte de los niños lo pintaron muerto cabeza abajo y sin plumas, como los venden en las pollerías.

## EL PISTO



BERNARDO GOIG

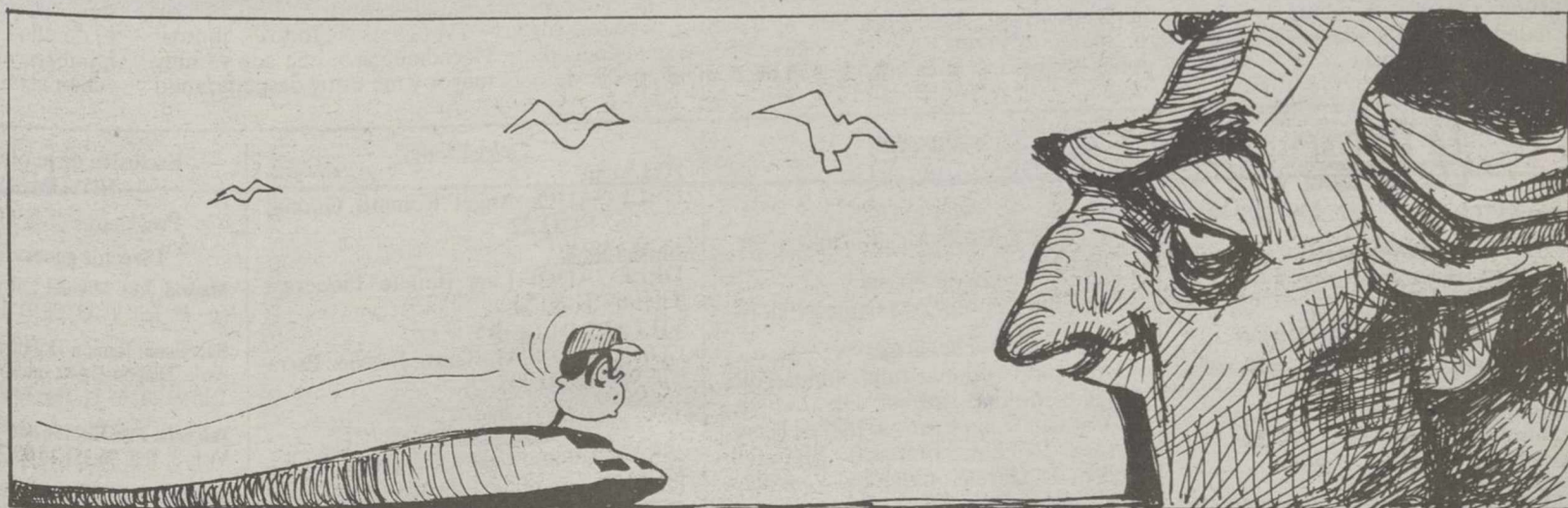



## EL APOCA

## Tejares peatonal

RAMON BELLO SERRANO



Es un grito vago, consentido y blando, algodónoso y ya tardío, es el grito de Tejares peatonal, jamás importuno, el grito protector, el desafuero de la costumbre, mala costumbre, la súplica por una calle que respete su titulación, calle peatonal, que, hoy como ayer, es una calle más, de tránsito rodado, exceso de velocidad y crimen administrativo permanente.

El ilícito administrativo es ya epifanía, celebración continuada, de tal extremo, que a toda hora, el parque automovilístico que circula por la peatonal Tejares es, de suyo, tan extraordinario y recrecido, que al peatón le resta la temperancia, la resignación como norma y hasta el pedir disculpas a los infractores, apartándonos, un tanto, para no demorar al reincidente, jamás sancionado. Una de las terrazas, ya ganando Calderón de la Barca, debe retranquearse a toda hora, y así el peatón que disfruta la interdicción del tráfico y bebe un café relajado, levanta la mesa

terracería y facilita el tráfico prohibido, no sea que el incumplimiento de tal acto de vasallaje fuere penado, sin recurso alguno, por los sin derecho conductores que, al pasar el tiempo, y han pasado años, ejercitan su imperio de forma incontestable. Son como Esteban VI, desenterrando al Papa Formoso, condenándole después de muerto y, en natural sentencia, arrojándolo al Tíber. A mí me importan menos los jóvenes motorizados, sin casco y cifrando el cortejo en los caballos imposibles de un ciclomotor endeble, cubriendo el circuito que, una vez ganada Tejares, se desliza por la peatonal Mayor, camino de los sindicatos y Carretas, porque, al fin, uno desiste, al menos en el singular trayecto, en apostólicos sermones de civismo. Me importa menos, ya está dicho, que ese triunfo pertinaz en la violación administrativa, de todo día, allá donde es posible, José Eduardo, contabilizar, en un sólo día, el paso de centenares de vehículos, algunos a velocidad temeraria, sencillamente porque sí, quizá porque jamás son corregidos mediante el oportuno boletín de denuncia. Qué haremos, José Eduardo Martínez Valero, cómo reponer la legalidad en la circulación, qué

órdenes habría que impartir al jefe de la policía local, qué instrucción a los agentes que, conocen mejor que nadie, esa concreta falta reiterada que dura desde la noticia felicísima de la peatonalización, ah, la calle segura, sin el azar del tráfico, ese acrecimiento de comodidad, de civismo impositivo sobre el rodado desplazar, calle y patio único de juegos, a la espalda la estudiantina y, sin embargo o, por mejor decir, a pesar del embargo, arribamos al triunfo de lo injusto, gozosamente transitado, ese hervor de bocinas impertinentes, velocidades apuradas, la gloria del crimen administrativo, pues que la impunidad ornamenta el triunfo sobre la piel temerosa de los viandantes. Ciertamente la vida es cansada, ya no hay naturalidad ni espontaneidad, quizá hay buenas intenciones, pero sin ningún talento y, además, disertando vagamente sobre este tema, se pasa por una gran hambre moral, José Eduardo. A qué estamos obligados, qué nos demanda la concejalía para coludir en reponer lo justo, Tejares peatonal, donde los privilegiados peatones somos ya el estorbo de la turbamulta a cuatro ruedas. Sólo una cosa pido: un guarda urbano.

## ¿Consenso...? ¿Ceder...? EL AVE

LLANOS VILLAR

Agustín Conde ha vuelto a hablar: Dice sobre el AVE que "tiene que haber consenso", (que quiere decir, consentir), entre todas las provincias afectadas, (que quiere decir aquejadas), y que es necesario que "cada parte ceda", (que quiere decir, Albacete), porque si no el AVE "peligra". Son sus palabras textuales.

Desde luego, hijo mío, imás vale que te calles! Pero, isi esta "guerra" la habéis armado vosotros solicos! Bono, Zaplana, Ruiz Gallardón y tú, y para postre ¡Alvarez Cascos!

Si hubiérais hecho las cosas "normales", como ha sido siempre, por esta "ruta de siempre", no habría habido motivo de discusión ni le habría extrañado a nadie. Pero quisisteis volcaros con Valencia, y icómo...? pues quitando a Albacete de en medio, y a costa de Albacete y necesitábais a Cuenca (para ayudar a Valencia) y, icómo...? pues a costa de Albacete. Y ahora nos pedís "consenso y cesión por todas las partes "implicadas". Pero ¿quién las ha implicado, sino vosotros? Y icómo...? ¿Qué lo pague Albacete...? ¡Venga...ya está bien! ¡Decidme, poniendo ahora mismo sobre la mesa, sin ambigüedades, con datos concretos, i reales! ¿Qué cede Toledo...? ¿Qué cede Cuenca...? ¿Qué cede Ciudad Real o Guadalajara? ¿Qué cede Valencia...? Y

Alicante y Murcia, sólo pueden ceder lo que reciben de nosotros...

¿Qué consenso es ese del que habláis...? ¿Creéis que somos tontos...? Sólo queréis que haga consenso y "cesión" Albacete, en beneficio de Valencia y Cuenca, y ésta sólo porque le conviene (de momento) a Valencia.

Pues ino! Sólo Albacete tiene el "derecho tradicional de ruta original" desde Madrid a estas ciudades. Estoy harta de decirlo, que "sólo Albacete es nudo principal de comunicaciones" (queráis o no), "reconocido", "histórico en el tiempo", "tradicional", "aparente", "permanente" y "Sin interrupción". Esta es la ruta normal y obligatoria del AVE, por derecho de Albacete, y si "cediera" sería en perjuicio de nuestra ciudad, dando a los demás los derechos que desde hace siglos tenemos. ¡No nos lo podéis quitar! Y Agustín Conde, ahora soy yo la que te digo: Si no es así, como siempre, Madrid, Albacete, "nudo principal", a Levante y Murcia, el AVE ¡peligra! toma buena nota. O con Albacete, de esa forma, o ino hay AVE! Pero, ¿es que estáis ciegos...? ¿Creéis que con esas confusiones ambiguas nos engañáis...? Decís: Hay que ceder todos, pero icómo...? ¿Qué ceden los demás? ¡Sólo toman lo nuestro, quieren quitarnos lo que tenemos, pero...icuidado! Que ya sabemos poner los medios antes,

para no tener las quejas sin remedio después.

Estáis sembrando confusión para "conseguir". Pero eso sólo lo admiten los necios, y aquí ya no somos los necios del trasvase, de los polos de desarrollo, etc. que también de esto ya hemos despertado. ¡Dejad ya de una vez que los ríos circulen por su cauce normal, que los trenes y el AVE vayan por su ruta normal, que los montes queden en su sitio normal sin que sus vientres sean vaciados, a muy alto precio, y reconoce ya de una vez que los consensos y cesiones de que habláis (sólo es Albacete) son insostenibles.

Alvarez Cascos. ¡No seas tu también inductor de más discusiones y enfrentamientos. ¡Abre los ojos! Esto es así, siempre fue así, y siempre seguirá así, porque es lo mejor, porque nada hay mejor que lo normal.

Pero, ¿qué os da Valencia, para que armés este lío por diez minutos...? Aquí no consentiremos ni ramales ni otras rutas para el AVE que no sea la nuestra, la misma original.

Si el Alcalde no nos defiende...¿de qué nos sirve...? Si Alvarez Cascos nos pide para Valencia la cesión de nuestros derechos...¿de qué nos sirve...? Albacete, hijo mío...¡estás solo, como siempre! Sólo la Iniciativa Cívica te defiende, y todos, los que valientemente se unen a ella o se han desmarcado de la Mesa

Unitaria, que más bien es desunitaria. Oye, Iniciativa Cívica...¡y ni, que se te ocurra cambiar! ¡Más valen cuatro valientes que cien cobardes!

Oye, Alcalde, ¿por qué no reconoces de una vez, que es Albacete el que pierde dando lo que tiene a los demás...? No tienes solo un amo. Tu "amo" ¡es tan grande como ciento sesenta mil habitantes! ¡Ahí está tu deber! No dejes que nos quiten y a ver si consigues que alguna vez nos den. Presidente de la Diputación, tu pareces más comprensivo que el Alcalde, al menos así quiero creerlo. Y Roncero...¡Ay, Roncero! ¡Y yo que creí en ti...qué desengaño!

Comerciantes, Empresas, Adeca, Fedas, Cámara de Comercio, sociedad de vecinos, Aprecu, colegios de todas las profesiones, trabajadores de la construcción, del campo, educadores...¡albaceteños de mi alma! ¿Qué queréis, ¿subir...? o bajar. ¿Queréis que vuestros negocios y el trabajo aumente y florezca en Albacete, o preferís ser la "mano de obra barata de Valencia y otras provincias? ¿Queréis que Albacete se hunda? ¿Queréis comer de vuestro pan, o ir a la demás ciudades a recoger sus migajas...? ¿Queréis ser...o "no ser"? De vosotros depende. Nos faltan defensores.

¡Venga...! ¡Todos juntos! Hacedme caso, que soy ya muy mayor y me estoy despedazando

por vosotros. Queréis que busquemos una salida airosa para todos...? Mirad: Si no le queréis llamar "mesa unitaria" (que yo no quiero) pues busquemos otro nombre. ¿Qué no le queréis llamar "Iniciativa Cívica...?" (que yo sí quiero...) pues busquemos otro nombre. Uno que nos venga bien a todos, donde cogidos de la mano vayamos todos juntos sin "caras y sin nombres", pero con Albacete por bandera, sin perder ni un ápice de nuestros derechos. Con el AVE ruta Madrid, Albacete Levante, Sur. Así podremos ir a todas partes. A Madrid-Lisboa, Levante-Norte y Europa, Levante-Sur, pero todo desde Albacete, sin ceder nuestro camino a los que no lo tuvieron. Así, y solo así, tendremos verdadera fuerza, y Albacete subirá como merece.

Nuria Garrido, Carmen Bayod, mujeres heroínas defendiendo a Albacete. Otro día hablaré de los hombres. Viudas, que somos diez mil en Albacete, amas de casa, que somos más, madres, abuelas, hijas y nietas. ¡A la manifestación! Que no se diga que los hombres nos lo dan todo hecho. Siempre somos nosotras las que allanamos el camino, aunque no lo reconocen. Enseñamos a los hombres que nosotras también defendemos a Albacete. Echemos delante de ellos, para que los grandes hombres de Albacete, ino se echen atrás!

## La Tribuna de Albacete

Año XVII Depósito Legal: AB-752-1984

EDITA: PUBALSA (Publicaciones de Albacete, S.A.)

Consejero Delegado Francisco Javier Martínez Ortuño

Redacción, administración, suscripción y publicidad:

Paseo de la Cuba, 14.

Teléfono: 967 19 10 00.

Fax administración: 967 24 03 86.

Fax redacción: 967 21 12 75.

Apartado de Correos: 369.

Email: redaccion@latribunadealbacete.es

## Director

Dimas Cuevas Cuerda

## Subdirector

Carlos Zuloaga López

## Redactor Jefe

Adolfo Giménez Martínez-Falero

## Redacción:

Antonio Córdoba, Julia Núñez-Polo, Virgilio Molina, Antonio Díaz, Miguel A. Catalán, Juan Carrizo, Esther Pérez, Teresa Roldán, Ibernalo Mendivil, Pedro J. García, Cristóbal Guzmán. Redactor gráfico: Jesús Moreno.

## Delegaciones:

## HELLIN:

DELEGADO: Angel Romero García. Tlf: 967 54 32 22

## ALMANSA:

DELEGADO: Luis Bonete Piqueras. Tlf: 967 31 80 37

## VILLARROBLEDO:

CORRESPONSAL: Teresa Jiménez Parra Tlf: 967 13 80 70

## Talleres:

## Jefe de Talleres

Antonio Lajara Caballero

Planta de impresión: Polígono Campollano. C/D, Nº 1. Teléfonos: 967 21 30 92

## Exclusiva de publicidad nacional: NOVOMEDIA, S.A.

Presidente: José Manuel Rodrigo

Director general: Eliseo Soria

Madrid: José Manuel Calvo. Pº de la Castellana, 66 - 4º. Telf. 91 337 38 91. Fax: 91 337 31 77

Barcelona: Ramón Domínguez. Avda. Diagonal, 640, edificio 3-4ª planta. Telf: 93 227 67 11. Fax: 93 227 67 62.

Valencia: José Vicente Sánchez Beato. Embajador Vich, 3. Telf: 96 351 10 65. Fax: 96 351 81 01

Sevilla: Manel Blázquez. Avda. República Argentina, 25, 9º B. Telf: 95 449 14 40. Fax: 95 427 25 01



*Encarnación Naharro confía en que salga un AVE beneficioso para Albacete*

## La nueva Comisaría, una de las prioridades de la subdelegada

Encarnación Naharro tomó ayer posesión como subdelegada del Gobierno de Albacete en el transcurso de un acto en el que hubo una nutrida representación empresarial, política, militar, social y judicial. Esta albaceteña, que estuvo acompañada en este acto por el delegado del Gobierno en la región y por la subsecretaria de Administraciones Públicas (la albaceteña M<sup>a</sup> Dolores Cospedal), adelantó algunas de sus actuaciones, empezando por la construcción de la nueva comisaría y del edificio anejo a esta sede.

□ I.M.

La nueva subdelegada del Gobierno en Albacete asume, según sus palabras, este cargo, como un "gran reto apasionante", en el que espera contar, por una parte, con la dirección, impulso y coordinación de la Delegación del Gobierno, y por otra con la coordinación de las Fuerzas y Cuerpos de Seguridad del Estado, así como con la colaboración de todas las instituciones políticas, empresariales, profesionales y sindicales tanto locales como provinciales, en el desempeño de lo que va a ser su actuación, y de la que, por otra parte, adelantó algunas de las líneas a seguir.

A este respecto, Encarnación Naharro no sólo se comprometió a impulsar la modernización de la gestión administrativa, tanto en la pro-

pia Subdelegación, como en las distintas dependencias, mediante la implantación del modelo de gestión de calidad y la carta de servicios, a beneficio de los ciudadanos, sino también a favorecer el desarrollo del proceso de integración de los servicios de la Administración General del Estado en la provincia, derivado de la aplicación de la LOFAGE.

Junto a los anteriores, esta albaceteña que ha trabajado como veterinaria en diferentes puntos de nuestra provincia, tiene asimismo intención de continuar con los proyectos en marcha, en particular con la construcción del edificio anejo a esta sede y de la nueva comisaría del Cuerpo Nacional de Policía, para lo cual es intención suya establecer cuanto antes contactos con el Ayuntamiento, a fin de que dicha instalación albergue a la Policía Local en dependencias diferentes pero compartiendo algunos servicios.

### EL MEJOR AVE

En otro orden de cosas, y a preguntas de los periodistas se refirió también al trazado del futuro AVE Madrid-Levante, del que aseguró que el trazado definitivo aún no se ha decidido y que éste debe salir del consenso de todas las comunidades autónomas implicadas. (Madrid, Valencia, Castilla-La Mancha y Murcia)

"Aunque mi corazón está con Albacete y confío en que el que salga sea el mejor para mi provincia, está claro que no sólo se puede hacer el bien de una provincia sino que se debe



La nueva subdelegada del Gobierno se comprometió a seguir con los proyectos en marcha.

pensar en el bien de la nación", puntualizó.

Por su parte, el representante del Gobierno en Castilla-La Mancha, Juan Ignacio Zoido, durante su intervención animó a Naharro a que "consiga que la Administración Periférica del Estado sea más ágil, eficaz y cercana al ciudadano".

Zoido, que enumeró algunos de los valores de la nueva subdelegada (es la primera mujer que accede a este cargo), le instó además a que siga potenciando el diálogo social, al tiempo que le recordó que "Albacete ha sufrido una intensa transformación que han consolidado esta ciudad y como tal debe continuar".



Representantes políticos, sociales y jurídicos, en la toma.

## MoviStar Empresas

Por fin la  
pequeña empresa  
se va a sentir  
como las grandes.

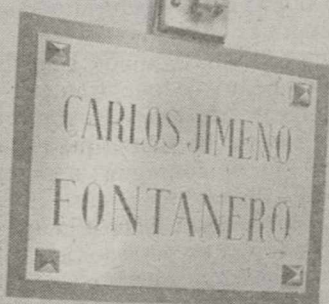

Ahora, con Plus Profesional de MoviStar Empresas,  
6.000 Pta. en llamadas y el alta gratis.

Los 6.000 Pta. en llamadas se distribuyen en 2.000 Pta. /mes durante 3 meses consecutivos. Promoción válida del 18/6 al 31/8, en los contratos particulares y en "Plus Profesional". Consulte la oferta promocional para empresas.

INFÓRMESE EN:

**INFOR ALBA**

Baños, 15-17  
Albacete  
Tel.: 967 22 69 62

Caba Esquina con C/ Pedro Coca  
Albacete  
Tel.: 967 22 69 62

Telefonica  
MoviStar



*Según el eurodiputado socialista la manifestación será un grito por la opción sur*

# Instan a la Iniciativa a hacer un estudio de impacto del trazado de Fomento

□ T.R.

El eurodiputado socialista Juan de Dios Izquierdo ha puesto en conocimiento del Parlamento Europeo que la propuesta del Ministerio de Fomento para el trazado del AVE Madrid-Levante, también conocida como "Opción A Modificada", incumple la normativa medioambiental.

En este sentido, Izquierdo informó en rueda de prensa de la pregunta que dirigió a la Comisión de Transporte del Parlamento Europeo el 5 de julio, aunque la respuesta no se conocerá hasta el mes de septiembre, donde pone de manifiesto que la alternativa del ministro de Fomento, Francisco Álvarez Cascos, causará un impacto medioambiental grave al atravesar zonas de especial protección para la avifauna y espacios de alto valor ecológico. Además, en su pregunta se interesa por saber si la UE podría financiar el proyecto en estas condiciones, ya que la posición del Parlamento es primar de entre las distintas alternativas para un mismo proyecto, las que generen un menor impacto ambiental.

Es por ello, que Izquierdo instó a la Iniciativa Cívica Pro-AVE sur a realizar un estudio de impacto medioambiental de la propuesta de Álvarez Cascos.

Sobre la manifestación para el día 28 de septiembre convocada por la Iniciativa Cívica, el eurodiputado socialista señaló que "no importa que unas instituciones se pronuncien antes y otras después, lo importante es que se pronuncien a tiempo y yo denomino pronunciarse a tiempo el poder estar en dicha manifestación con claridad ante los ciudadanos, sin ambigüedades, sino identificados con la inmensa mayoría de los albaceteños".

Izquierdo, que mostró su apoyo completo a las propuestas de la Iniciativa Cívica en defensa del trazado sur del AVE, aseguró que "la propuesta de Álvarez Cascos ha tenido unos efectos desde mi punto de vista clarísimos de cara a que la opinión pública perciba sin tapujos el peligro que encerraban otras alternativas distintas a la sur".

A este respecto, Izquierdo aseguró que si alguna opción está alejada de cualquier posibilidad es la integral, "porque implicaría que el ramal Mötilla-Valencia no podría realizarse".

Una opción, la que defiende la Junta de Comunidades, que en opinión del eurodiputado socialista "en estos momentos es difícil que se pueda defen-



El eurodiputado socialista informó de la pregunta presentada ante el Parlamento Europeo.

der con un mínimo de lógica y sensatez".

Izquierdo aseguró que los valencianos prefieren mil veces antes la opción sur que la integral, con lo cual sólo quedarían dos opciones válidas, la opción sur y la norte.

Para Juan de Dios Izquierdo queda poco tiempo y lo que puede dar eficacia a una reclamación razonable como es la opción sur es argumentar desde todos los ámbitos el

valor añadido de la opción sur no sólo para Albacete, sino también para Castilla-La Mancha, "no sólo desde el punto de vista demográfico, y políticamente estratégico, sino fundamentalmente medioambiental, un buen argumento para que las instituciones que están empezando a pronunciarse por la opción norte puedan retroceder sin perder las formas".

Además, apuntó que las acciones que se lleven a cabo

para reivindicar la opción sur tienen que ser contundentes y rápidas, "se debe generar toda la presión democrática posible para que las instituciones nacionales entiendan que esto no es una broma, que hay intereses muy importantes por medio".

"Nos queda poco tiempo, -apuntó- y es necesario producir el vuelco a la situación mediante un proceso de presión democrática que unifique el

caudal de demanda social inmenso que se aglutina alrededor del trayecto sur. Para ello es preciso que tiremos todos en la misma dirección de la misma cuerda y que ésta no esté quebrada sino recta".

Esa presión democrática, juicio del eurodiputado, tiene que tener su máximo reflejo en la manifestación del día 28 de septiembre, una manifestación que debe generar unidad para enviar un mensaje claro al Ministerio de Fomento, y en la que en su opinión se producirá un grito en favor del trazado sur.

Sobre las instituciones de Albacete, Izquierdo confió en que el Ayuntamiento y la Diputación puedan contribuir al éxito si, ante la propuesta de Álvarez Cascos, incorporan su apoyo a las aspiraciones de la gran mayoría de la población de Albacete.

En este sentido, agregó que "tengo el convencimiento de que si el Ayuntamiento y la Diputación se incorporan a la demanda del trayecto sur, Álvarez Cascos estaría obligado a optar por esta opción".

CINTURÓN

Por otro lado, Juan de Dios Izquierdo informó de la pregunta que presentó el año pasado a la Comisión de Transportes con motivo del accidente de autocar ocurrido en las cercanías de Zaragoza en la que se interesaba sobre si pensaba la Comisión adoptar alguna medida orientada a aumentar la seguridad del transporte en autobús, así como también preguntaba por la opinión sobre la implantación de medidas tales como el cinturón de seguridad o el airbag en los asientos de pasajeros.

## "Rodríguez Zapatero y Rosa Díez terminarán acercándose para generar ese nuevo rumbo y talante en el PSOE"

El eurodiputado socialista, Juan de Dios Izquierdo, manifestó ayer que "en estos momentos parece que ningún candidato a la Secretaría General del PSOE está en condiciones de obtener la mayoría en la primera vuelta".

A este respecto, agregó que "eso posiblemente contraste con quien creía que a partir de que se presentara José Bono se produciría un efecto imán, que realmente no se ha producido".

No obstante, Izquierdo aseguró que "veo con gran simpatía la posibilidad de que José Luis Rodríguez Zapatero y Rosa Díez terminen acercándose, porque ambos pueden propiciar y generar ese nuevo rumbo y talante que el PSOE va a ofrecer tras este Congreso y que puede ser el ini-

cio de un nuevo éxito electoral a nivel de Elecciones Generales".

Asimismo, el eurodiputado socialista mostró su convencimiento de que frente a lo que ha podido parecer "de este Congreso Federal el PSOE va a salir con fuerza para ir al objetivo estratégico que es conseguir la mayoría en las próximas elecciones". Es más, Juan de Dios Izquierdo afirmó que "estamos ante un Congreso que va solventar un período de crisis real en el Partido Socialista que empezó con la dimisión de Felipe González como secretario general".

Izquierdo indicó que "el espectáculo de que se presenten 4 candidatos debe estar produciendo envidia en otros partidos".



Rodríguez Zapatero.



Una décima por encima de la media nacional

# Albacete fue la provincia más inflacionista de la región en junio

□ LT

La provincia de Albacete fue la más inflacionista de la región el pasado mes de junio, cuando los precios subieron un 0,4 por ciento, una décima por encima de la media nacional, mientras que Ciudad Real y Guadalajara fueron las que menos crecimiento del IPC registraron con un 0,2 por ciento en cada caso.

Según el Instituto Nacional de Estadística (INE), los precios en las provincias de Cuenca y Toledo se situaron en un 0,3 por ciento, similar al promedio nacional.

Respecto a la tasa de inflación acumulada en lo que va de año, solamente la provincia de Cuenca, con un incremento del 2,1 por ciento, supera la media nacional, que fue en junio del 1,8 por ciento, mientras que en Toledo fue del 1,7 y en Guadalajara del 1,6 por ciento.

Solamente las provincias de Albacete y Ciudad Real tuvieron una tasa acumulada de IPC por debajo de la media regional (1,5 por ciento), con aumentos del 1,2 por ciento en ambos casos.

En lo que respecta a la tasa interanual, Albacete y Ciudad Real tuvieron crecimientos inferiores a la media nacional y regional, que fue del 3,4 por ciento, con un 3 y un 2,9 por ciento, respectivamente.

En los últimos doce meses, los precios aumentaron más en Guadalajara y Cuenca, con subidas del 4,4 y 4,3 por ciento, respectivamente.

En el resto de España, los precios subieron en el mes de junio en todas las provincias españolas, en especial en Avila, Burgos, Las Palmas y Teruel, donde crecieron un 0,6 por ciento respecto al mes de mayo, mientras que en Alava, Segovia y Cádiz se registraron las menores subidas con un 0,1

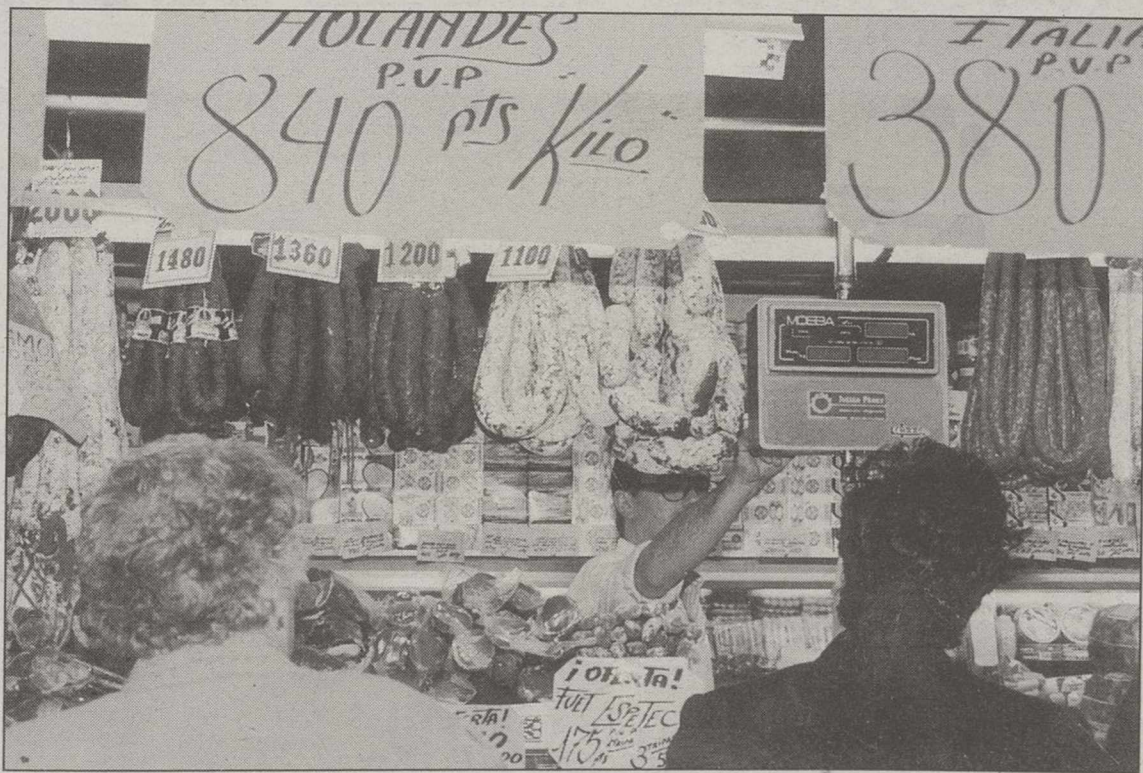

Los precios subieron en el mes de junio en todas las provincias españolas.

por ciento en cada una de ellas.

## DATOS REGIONALES

Los precios se incrementaron el pasado mes de junio en Castilla-La Mancha un 0,3 por ciento, porcentaje similar a la media nacional, según los datos facilitados por el Instituto Nacional de Estadística.

La inflación acumulada en la región en lo que va de año se sitúa en un 1,5 por ciento de aumento, tres décimas menos que la media nacional (1,8 por ciento), mientras que la tasa interanual está en un 3,4 por ciento, similar al promedio español.

La provincia de Albacete fue la más inflacionista de la región, cuando los precios subieron un 0,4 por ciento, una décima por encima de la media nacional.

## Transporte y vivienda, los sectores que más subieron en la región

El sector del Transporte fue el que más influyó en la subida de los precios durante el pasado mes de junio en Castilla-La Mancha, un 0,7 por ciento, seguido por la Vivienda, que lo hizo en un 0,5, según los datos facilitados ayer por el Instituto Nacional de Estadística (INE), que situó el IPC en la región un 0,3 por ciento, similar a la media nacional.

Bajaron los precios en Cultura, un 0,2 por ciento, y subieron en todos los demás durante el pasado mes de junio.

Así, el grupo de "Otros" -hostelería, turismo y artículos de uso personal- aumentó en un 0,4, un 0,2 el Menaje y un 0,1 la Alimentación, el Vestido y la Medicina.

El IPC acumulado desde el inicio del año hasta el final de junio también subió en todos los sectores, excepto en Alimentación, que bajó un 0,2 por ciento.

Los que más aumentaron fueron Transporte (4,1 por ciento) y "Otros" (2,9).

Los consejeros socialistas estudian presentar un conflicto de competencias por la Ley Penal del Menor

□ LT

Los consejeros de Bienestar Social de Castilla-La Mancha, Andalucía, Baleares y Extremadura, así como representantes de Servicios Sociales de Aragón y Asturias acordaron ayer, en una reunión mantenida en Toledo, estudiar plantear un conflicto de competencias al Gobierno central, así como instar a que lleve a las Cortes una moratoria para que la Ley Penal del Menor no entre en vigor el 13 de enero de 2001, como está previsto inicialmente.

Según explicó el consejero de Bienestar Social de Castilla-La Mancha, Tomás Mañas, el hecho de que el Ejecutivo de Aznar no haya transferido a las comunidades autónomas los medios materiales y humanos necesarios para aplicar esta Ley hace imposible su cumplimiento y desarrollo pleno, motivo por el cual se ha planteado presentar el conflicto de competencias.

En este sentido, los consejeros acordaron también pedir, a través de sendas cartas a los ministros de Trabajo y Asuntos Sociales y Administraciones Públicas, Juan Carlos Aparicio y Manuel Posada, respectivamente, la convocatoria de la Comisión Mixta de Transferencias con el fin de valorar el gasto económico que cada comunidad debe asumir para desarrollar la Ley.

El consejero de Bienestar Social del Gobierno regional quiso aclarar que la Ley Penal del Menor "es una ley progresista y ninguno estamos en contra de ella", pero precisó que se ha llegado a esta decisión después de que los ministerios implicados "hayan hecho oídos sordos a nuestras solicitudes de reuniones urgentes de la Comisión desde la última reunión que matuvimos los seis responsables autonómicos de Bienestar Social hace dos meses en Madrid".

## Las lluvias torrenciales están arrasando Mozambique.

### Necesitamos tu ayuda.

Las lluvias caídas en febrero han desbordado los ríos e inundado Mozambique. Ahora ya hay 800.000 afectados. Las familias más pobres, que son las más vulnerables, lo han perdido todo: sus viviendas, las cosechas, y, además, están seriamente amenazadas por las epidemias.

Por todo ello, tu donativo es urgente.

Tel: 902 330 331 [www.intermon.org](http://www.intermon.org)

"la Caixa": 2100-0765-81-020011128

Caja Madrid: 2038-1768-43-6000300045

Banco de Santander: 0085-0200-66-0000066678

**intermon**  
FUNDACIÓN PARA EL TERCER MUNDO  
Miembro de Oxfam Internacional



*Apretada victoria de Miguel Sánchez-Flor Piqueras*

# Se impuso la candidatura continuista en ADECA

□ E.JIMENEZ

La candidatura de Miguel Sánchez-Flor Piqueras obtuvo una apretada victoria en las elecciones para la Junta directiva de la Asociación de Empresarios de Campollano (ADECA), que se celebraron anoche. Esta candidatura alcanzó los 153 votos por los 149 de la de Jesús Vicente Mesas.

Las elecciones se celebraron en la Asamblea Extraordinaria convocada por la dimisión presentada por la Junta presidida por José Luis García Navarro el pasado 21 de junio, al considerar que no habían sabido defender correctamente los intereses de Albacete en torno al trazado del AVE. La Junta presidida por José Luis García Navarro, estuvo al frente de ADECA desde el 6 de febrero de 1998.

La Asamblea Extraordinaria, que contó con la presencia del presidente de la Federación de Empresarios de Albacete, Artemio Pérez, se prolongó durante casi tres horas. En primer lugar se procedió a la constitución de la mesa electoral, con la presencia del presidente, el tesorero y el secretario de la anterior Junta, y con dos testigos, uno por cada una de las candidaturas.

De las 363 empresas con derecho a voto, 303 ejercitaron su derecho, lo que supone un elevado porcentaje de participación empresarial, hecho que fue destacado por los dos candidatos.

Antes de comenzar tanto Miguel Sánchez-Flor Piqueras como Jesús Vicente Mesas, expusieron los motivos por los que consideraban que debían ser los nuevos presidentes de ADECA.

La Asamblea se alargó ya que hubo que repasar las delegaciones que algunos empresarios habían realizado en otras personas, por no poder asistir, y en algunos casos hubo que declarar esas delegaciones como nulas, al existir una duplicidad.

Una vez realizado el escrutinio definitivo, los dos se mostraron dispuestos a trabajar en unidad para conseguir los objetivos que se marque la nueva Junta Directiva. Miguel Sánchez-Flor Piqueras destacó que "la victoria me la han dado las pequeñas empresas, aunque se ayudará a todos por igual, pero al más débil aún más".

La nueva Junta Directiva se marcó como objetivo continuar con la labor realizada hasta ahora, junto a la ampliación de Campollano, mejorar los accesos, la construcción de una clínica privada, el Palacio de

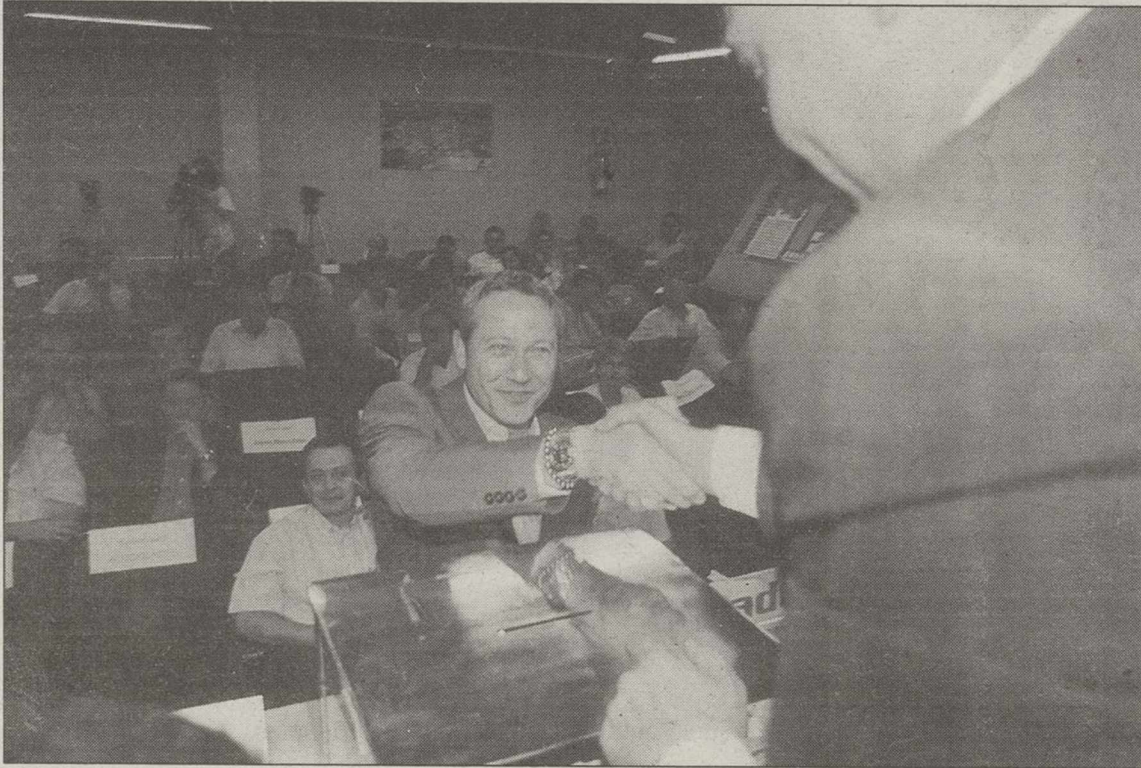

Sánchez-Flor Piqueras estrechó la mano del anterior presidente, cuando votó.

JOSEMA



Los dos candidatos posaron junto al presidente de FEDA, Artemio Pérez.

Congresos, y la estructura de Campollano a nivel de limpieza e iluminación. "Se trata de mejorar mucho Campollano para que sea un polígono ejemplar a nivel nacional. Aquí vivimos cerca de 10.000 personas, y tenemos que conseguir que todo lo que haya en la ciudad lo pueda haber aquí".

Por su parte, Jesús Vicente Mesas, aseguró que "esta candidatura queda en buenas manos, porque Miguel es un gran empresario". Mesas destacó que "ahora hay que apoyarle para que saque adelante todo lo que tenemos que hacer que es mucho".

*"La nueva Junta no se posiciona sobre los trazados del AVE"*

□ E.J.

En cuanto al tema del AVE, que provocó la salida de la anterior Junta Directiva de ADECA, Sánchez-Flor Piqueras aseguró que la nueva Junta "quiere que los madrileños que vayan a Valencia, Alicante y Murcia pasen por Albacete. Se trata de que todo el pueblo de Albacete se una en este tema. La nueva Junta directiva no se posiciona sobre trazados, porque todo se politiza y nosotros no somos políticos.

Se inicia el Taller de Formación e Inserción Sociolaboral para discapacitados

□ LI

Con la presencia del alcalde de Albacete, Manuel Pérez Castell, de la concejala de Acción Social y Participación Ciudadana, Pilar López, y de otras autoridades, esta mañana, a las 12,30 horas, tendrá lugar en el Polígono de Campollano la inauguración del Taller de Formación e Inserción Sociolaboral para discapacitados, que será impartido y coordinado por la Asociación de Minusválidos de Albacete (AMIAB), con una duración de siete meses. El curso está dirigido a 12 discapacitados mayores de 25 años que sean residentes en alguno de los barrios de la denominada zona URBAN, y que tengan una discapacidad igual o superior al 33 por ciento.

Los alumnos recibirán enseñanzas integradas en los módulos dedicados a habilidades psicosociales, limpiezas en general, manufacturación, desinfección y técnicas de búsqueda de empleo, contando con la posibilidad de integrarse en la plantilla de AMIAB, una vez que concluya el curso.

Una encuesta de la Iniciativa Cívica dice que Bono sería el principal culpable de que Albacete se quedara sin AVE

□ LI

La página de Internet de la Iniciativa Cívica por Albacete ha realizado una encuesta en la que se derivan responsabilidades sobre la posible pérdida de la parada en Albacete del AVE entre Madrid y Valencia.

La encuesta ha permanecido ocho días en activo, y el número de visitantes, hasta ahora, ha sido de 620 personas, de las cuales más de 400 lo han sido estando la encuesta activa. El número total de participantes en la votación ha sido de 169.

La pregunta que se ha realizado a los encuestados ha estado encaminada a averiguar quien tendría la responsabilidad en el hipotético caso de que Albacete perdiera la parada del AVE entre Madrid y Valencia.

El presidente de la Junta, José Bono, es considerado como el principal culpable por el 53 por ciento de los votantes en esta encuesta. Las autoridades locales y provinciales se sitúan en segundo lugar con un 28 por ciento de los votos emitidos. El ministro de Fomento obtuvo el 9 por ciento de los votos, mientras que otro nueve por ciento considera que todos son los culpables.



Tobarra y el enlace de la A-31 con la N-301 puntos conflictivos

# Operación especial de tráfico desde las 15 horas de hoy



Tobarra.

LT

Andalucía.

En concreto, los trenes Talgo que unen Madrid con Alicante, Murcia y Cartagena incrementarán su oferta habitual de plazas en un 15 por ciento, mien-

tras que el tren de velocidad alta 'Alaris' Madrid-Valencia prolongará su recorrido en dos de sus circulaciones diarias hasta las localidades costeras de Sueca, Cullera, Tavernos y

Gandía.

Del mismo modo, las líneas que enlazan Madrid con el litoral Cantábrico aumentarán su número de plazas de hasta un 10 por ciento.

Con motivo del cambio de quincena del mes de vacaciones de julio y el propio fin de semana estival, con desplazamientos de salida y retorno de las zonas turísticas de costa y litoral, la Dirección General de Tráfico pone en marcha una serie de medidas de regulación, ordenación y vigilancia del tráfico para dar cobertura al importante número de desplazamientos que se producirán entre las 15 horas del viernes día 14, hasta las 24 horas del domingo, 16 de julio, contando con la máxima disponibilidad de sus medios humanos (Agrupación de Tráfico de la Guardia Civil, personal de los Centros de Gestión de Tráfico, patrullas de helicóptero, etc), a fin de facilitar la movilidad y fluidez a las carreteras en que se prevén desplazamientos masivos de vehículos y velando por su Seguridad Vial.

En lo que respecta a la provincia de Albacete hay que tener en cuenta que: las mayores intensidades de tráfico están prevista para la N-301, N-330 y N-430; para el viernes 14 de julio de 15 a 22 horas, sábado 15 entre las 10 y 20 horas y domingo 16 de julio entre las 15 y las 22 horas.

En cuanto a los puntos conflictivos destacar dos en la N-301, en el punto kilométrico 211 (La Roda). Enlace N-301 con la A-31 y en el punto kilométrico 302, en la travesía de Tobarra. Además hay que tener en cuenta que existen obras en la N-320, en el tramo La Gineta-límite con la provincia de Cuenca. Obras de mejora del trazado y firme y en la N-301, La Gineta (p.k. 229-234) obras en ambos sentidos por enlaces del tramo Albacete-Prozo Cañada (p.k. 252-259), obras autovía.

Tráfico recomienda como alternativa al trayecto Albacete-Madrid si la intensidad del tráfico es importante en la A-31, desviarse por La Roda a Alalaya del Cañavate enlazando con la N-III a Madrid o desde La Roda a la N-301 a Ocaña y por la N-IV a Madrid.

3.100 TRENES

Renfe pondrá en circulación 3.100 trenes con capacidad para 830.000 viajeros durante los días 14, 15 y 16 de julio, en lo que constituye la segunda operación salida de vacaciones de verano. Los trenes que circularán con mayor número de plazas serán los de las líneas que unen Madrid con el litoral Mediterráneo, la Cornisa Cantábrica y las costas catalana y andaluza, así como las relaciones que desde Barcelona se dirigen hacia la Comunidad Valenciana, Murcia Galicia y



QUIEN A BUEN ÁRBOL SE ARRIMA...

PACK ACTIVA CON ERICSSON TIOS. + 7.000 PTA. EN LLAMADAS. + CHATBOARD DE REGALO.

TODO POR 17.200 PTA.

Y AHORA SI CONTRATAS LA RECARGA AUTOMÁTICA ANTES DEL 17 DE JULIO TE REGALAMOS 2.000 PTA. EN LLAMADAS Y UN 10% ADICIONAL POR RECARGA.

VEN Y ENTRA EN LA TIENDA TELEFÓNICA HORARIO ININTERRUMPIDO DE LUNES A SÁBADO DE 10:00 A 20:30 H.

Telefonica Movistar

ALBACETE. Mayor, 10.

Promoción válida para tarjetas comercializadas en Pack. 4.000 pta. saldo inicial, más 2.000 pta. tras activar la tarjeta entre el 4/7/00 y el 17/7/00, más 1.000 pta. cumplimentando y enviando el cupón en el Pack. El regalo de 2.000 pta. (impuestos indirectos incluidos) beneficiará a las Tarjetas Movistar Activa cuya facilidad de recarga automática se haya activado entre las 24:00 h. del 18/6/00 y las 24:00 h del 17/7/00, y se incorpora a su saldo dos meses después de finalizada la promoción. Tras cada recarga automática efectuada entre el 18/6/00 y el 17/12/00, se recargará un 10% gratuito adicional de manera inmediata. Unidades existentes Chatboard: 5000.

la tienda Telefonica



Ante el endeudamiento alcanzado

# El PP critica la pésima gestión socialista de la tesorería municipal

□ E.P.

En lo que a la hacienda municipal se refiere, en sólo doce meses "el equipo de gobierno ha quemado toda la pólvora, pero todavía no hemos visto el castillo", según palabras del concejal popular, Eduardo Núñez Nogales, quien ayer hizo balance de la gestión de este primer año en el área de Economía del Ayuntamiento.

Eduardo Núñez Nogales resumió su valoración diciendo que todas las operaciones de crédito que el Ayuntamiento ha contratado, y que le han llevado al límite del endeudamiento, no se han visto reflejadas en la ciudad.

En estos momentos, el Ayuntamiento tiene una deuda cercana a los 9.000 millones de pesetas, "que si lo sumamos a la caótica gestión que en materia de ingresos está llevando a cabo el gobierno PSOE-Progresistas, podemos asegurar que a esta marcha no van a llegar a los tres años que les quedan".

A este respecto el edil popular añadió que al día 15 de julio



Eduardo Núñez Nogales, concejal popular.

del año 99, de un Presupuesto de 15.000 millones de pesetas se habían recaudado 7.827 millones de pesetas, mientras que a estas alturas de ejercicio, de un Presupuesto de 17.000 millones de pesetas, sólo se han recaudado 4.731 millones.

Según el concejal del Grupo Popular, "la situación la tesorería del Ayuntamiento está afectando a la liquidez, hasta el punto de que a los proveedores ya les está diciendo que cobra-

rán a final de mes."

Por último, Núñez Nogales se refirió a la subida de impuestos y tasas que aprobó el equipo de gobierno, recordando que "cuando se acordó la modificación del IBI se comprometieron a rebajar el impuesto en el mismo porcentaje en que se subiese el valor catastral, pero luego se olvidaron de la promesa, duplicando en algunos casos el recibo a pagar".

## El Ayuntamiento concede ayudas para proyectos de las ONG's

□ E.P.

Tras haber sido estudiados por parte de la Comisión del 0,7 y la sección de Cooperación Internacional del Ayuntamiento todos los proyectos presentados, la Comisión informativa de Acción Social aprobará hoy la cuantía de las subvenciones que se concederán a las ONG's de Albacete, que se han acogido a la convocatoria de ayudas del año 2000.

El primero de los proyectos seleccionados es el de normalización de un centro de enseñanza primaria en la localidad de Bahoun, en Burkina Fasso, presentado por Medicus Mundi, y que consiste en la construcción de dos aulas y de dos viviendas para maestros, siendo la subvención de 6.793.787 pesetas.

El segundo proyecto, de Ayuda en Acción, se trata de la implantación de un método educativo acorde a las necesidades de la población campesina y rural en la comunidad de San José en una provincia de Perú, y la subvención es de 5.420.000 pesetas.

El tercer proyecto, a cargo de Manos Unidas, consiste en la dotación de infraestructura educativa para la población de El Quiché (Guatemala), y recibirá una ayuda de 9 millones.

El cuarto proyecto corresponde a la Asociación de

Amistad con San Carlos de Nicaragua que impartirá un curso de profundización para maestros de educación primaria, siendo el importe de la ayuda de 3.182.000 pesetas.

El quinto proyecto lo ha presentado Delwende, y consiste en la construcción y equipamiento de una biblioteca en Safané (Burkina Fasso) para formar a las mujeres y apoyar a los estudiantes, para lo que recibirá una subvención de 3.500.000 pesetas.

El sexto proyecto consiste en la creación de una red de farmacias y botiquines comunitarios en las áreas rurales de la región atlántica de Nicaragua. Ha sido presentado por Farmacéuticos Mundi y obtendrá una ayuda de 3 millones.

El séptimo proyecto es de Cáritas y proporcionará asistencia médica a 52 aldeas en las selvas del Petén (Guatemala), siendo la ayuda de 4.480.000 pesetas.

El octavo y último proyecto seleccionado consiste en la construcción de diez viviendas para mujeres cabezas de familia, damnificadas por el huracán Mitch, presentado por Adra, y con una subvención de 5 millones de pesetas.

En total, el Ayuntamiento repartirá 40 millones de pesetas para cofinanciar proyectos desarrollados por ONG's de Albacete.

Lotería Nacional		SORTEO DEL JUEVES		SORTEO 54/00		SORTEO DEL DÍA 13 DE JULIO DE 2000																																																																																																																																																																																																																																																																																																																																																																																																									
						Seis series de 100.000 billetes cada una Lista acumulada de las cantidades que han correspondido a cada una de las seis series de los números premiados, clasificadas por su cifra final Estos premios podrán cobrarse hasta el día 13 de octubre de 2000, INCLUSIVE																																																																																																																																																																																																																																																																																																																																																																																																									
0	1	2	3	4	5	6	7	8	9																																																																																																																																																																																																																																																																																																																																																																																																						
Números	Pesetas	Números	Pesetas	Números	Pesetas	Números	Pesetas	Números	Pesetas	Números	Pesetas	Números	Pesetas	Números	Pesetas																																																																																																																																																																																																																																																																																																																																																																																																
32100	55.000	32101	50.000	32102	60.000	32103	55.000	32104	666.500	32105	10.005.000	32106	656.500	32107	50.000	32108	50.000	32109	50.000	32110	55.000	32111	50.000	32112	50.000	32113	55.000	32114	50.000	32115	55.000	32116	50.000	32117	50.000	32118	50.000	32119	50.000	32120	55.000	32121	50.000	32122	50.000	32123	55.000	32124	50.000	32125	55.000	32126	50.000	32127	50.000	32128	50.000	32129	50.000	32130	55.000	32131	50.000	32132	50.000	32133	55.000	32134	50.000	32135	55.000	32136	50.000	32137	50.000	32138	50.000	32139	50.000	32140	55.000	32141	50.000	32142	50.000	32143	55.000	32144	50.000	32145	55.000	32146	50.000	32147	50.000	32148	50.000	32149	50.000	32150	55.000	32151	50.000	32152	50.000	32153	55.000	32154	50.000	32155	55.000	32156	50.000	32157	50.000	32158	50.000	32159	50.000	32160	55.000	32161	50.000	32162	50.000	32163	55.000	32164	50.000	32165	55.000	32166	50.000	32167	50.000	32168	50.000	32169	50.000	32170	55.000	32171	50.000	32172	50.000	32173	80.000	32174	60.000	32175	55.000	32176	50.000	32177	50.000	32178	50.000	32179	50.000	32180	55.000	32181	50.000	32182	50.000	32183	55.000	32184	50.000	32185	55.000	32186	50.000	32187	50.000	32188	50.000	32189	50.000	32190	55.000	32191	50.000	32192	50.000	32193	55.000	32194	50.000	32195	55.000	32196	50.000	32197	50.000	32198	50.000	32199	50.000	83900	55.000	83901	50.000	83902	60.000	83903	55.000	83904	60.000	83905	55.000	83906	50.000	83907	50.000	83908	50.000	83909	50.000	83910	55.000	83911	50.000	83912	50.000	83913	55.000	83914	50.000	83915	55.000	83916	50.000	83917	50.000	83918	50.000	83919	50.000	83920	55.000	83921	50.000	83922	50.000	83923	55.000	83924	50.000	83925	55.000	83926	50.000	83927	50.000	83928	50.000	83929	50.000	83930	55.000	83931	50.000	83932	50.000	83933	55.000	83934	50.000	83935	55.000	83936	50.000	83937	50.000	83938	50.000	83939	50.000	83940	55.000	83941	50.000	83942	50.000	83943	55.000	83944	50.000	83945	55.000	83946	50.000	83947	50.000	83948	50.000	83949	50.000	83950	55.000	83951	50.000	83952	50.000	83953	55.000	83954	50.000	83955	55.000	83956	50.000	83957	50.000	83958	50.000	83959	50.000	83960	55.000	83961	50.000	83962	50.000	83963	55.000	83964	50.000	83965	55.000	83966	50.000	83967	50.000	83968	50.000	83969	50.000	83970	55.000	83971	50.000	83972	1.200.000	83973	50.000.000	83974	1.210.000	83975	55.000	83976	50.000	83977	50.000	83978	75.000	83979	50.000	83980	55.000	83981	50.000	83982	50.000	83983	55.000	83984	50.000	83985	55.000	83986	50.000	83987	50.000	83988	50.000	83989	50.000	83990	55.000	83991	50.000	83992	50.000	83993	55.000	83994	50.000	83995	55.000	83996	50.000	83997	50.000	83998	50.000	83999	50.000
Terminaciones		Terminaciones		Terminaciones		Terminaciones		Terminaciones		Terminaciones		Terminaciones		Terminaciones		Terminaciones		Terminaciones																																																																																																																																																																																																																																																																																																																																																																																													
0590.....130.000		02.....10.000		3973.....205.000		04.....10.000		685.....30.000		2436.....150.000		387.....25.000		1618.....125.000		219.....25.000		2670.....130.000																																																																																																																																																																																																																																																																																																																																																																																													
830.....30.000				283.....30.000		74.....10.000		835.....30.000		436.....25.000				448.....25.000		399.....25.000		830.....30.000																																																																																																																																																																																																																																																																																																																																																																																													
0.....5.000				973.....80.000				5.....5.000						978.....25.000		859.....25.000		0.....5.000																																																																																																																																																																																																																																																																																																																																																																																													
				73.....30.000																																																																																																																																																																																																																																																																																																																																																																																																											
				3.....5.000																																																																																																																																																																																																																																																																																																																																																																																																											

ESTE SORTEO ADJUDICA 2.127.000 DÉCIMOS PREMIADOS POR UN IMPORTE TOTAL DE 2.096.748.000 PESETAS

PREMIO ESPECIAL 195.000.000 Ptas. Núm. 83973 PRIMER PREMIO	FRACCIÓN	SERIE	PREMIO ACUMULADO
	10.ª	6.ª	200.000.000



# Tecnología a tu alcance

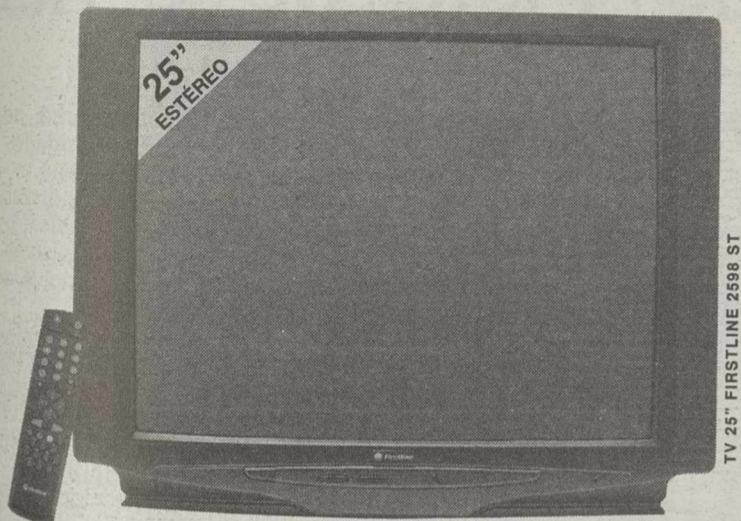

TV 25" FIRSTLINE 2598 ST

TV 25" de las marcas Firstline (Centros Pryca) o Kneissel (Centros Continente)

- Tubo de imagen FLAT SQUARE • Sonido estéreo NICAM-Dual • Información en pantalla (O.S.D.) • Teletexto • Toma de auriculares • 2 euroconectores.

## 39.900

23980

SÓLO HASTA EL 22 DE JULIO

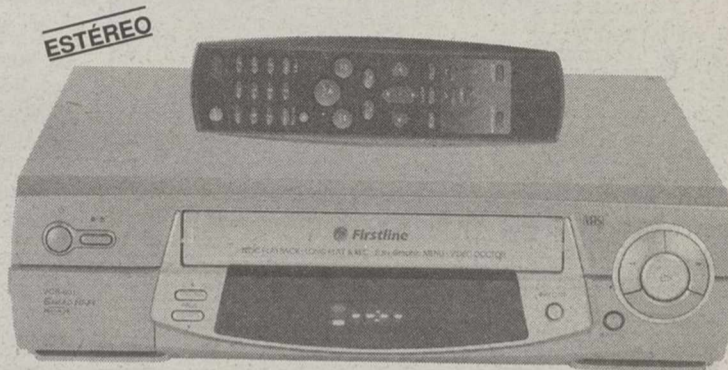

VIDEO ESTÉREO FIRSTLINE VCR-601

Vídeo estéreo de las marcas Firstline (Centros Pryca) o Kneissel (Centros Continente)

- 4+2 cabezales • HI-FI estéreo Nicam • Menú en pantalla • Doble grabación SP/LP • Autolimpieza de cabezales • Compatible con CANAL+.

## 24.900

14965

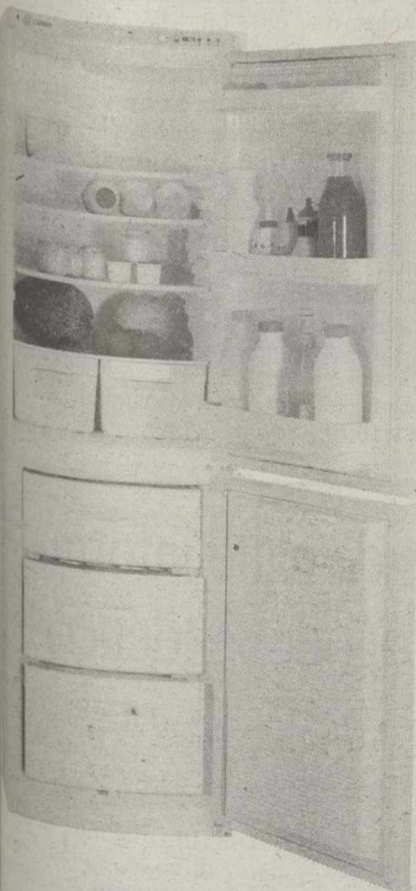

Combi CARMA KB-9234/2

- Capacidad del frigorífico: 196 litros
- Capacidad del congelador: 111 litros
- Poder de congelación: 10 kg./24 h.
- Clase energética: C
- Dimensiones: Alto 178 cm. Ancho 60 cm. Fondo 60 cm.

## 54.900

329%

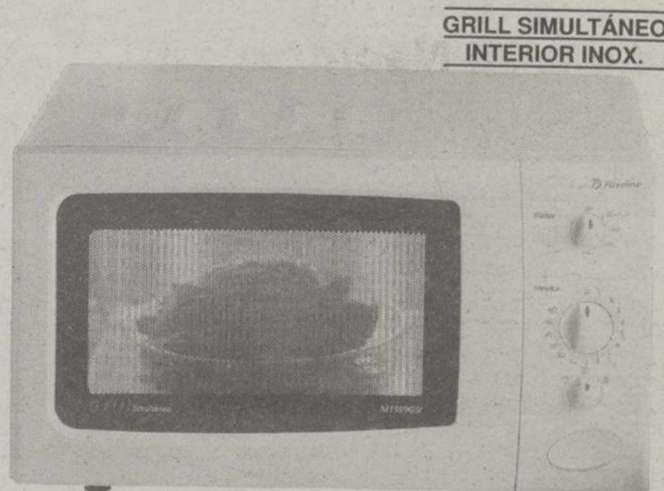

Microondas FIRSTLINE M-1999 GSI

- Capacidad: 19 l. • Potencia: 800 w. • Potencia del grill: 1100 w. • Grill simultáneo de cuarzo • Temporizador de 60 min. • Interior de acero inoxidable.

## 15.900

9556

### GRUPO Carrefour



PRYCA

CONTINENTE



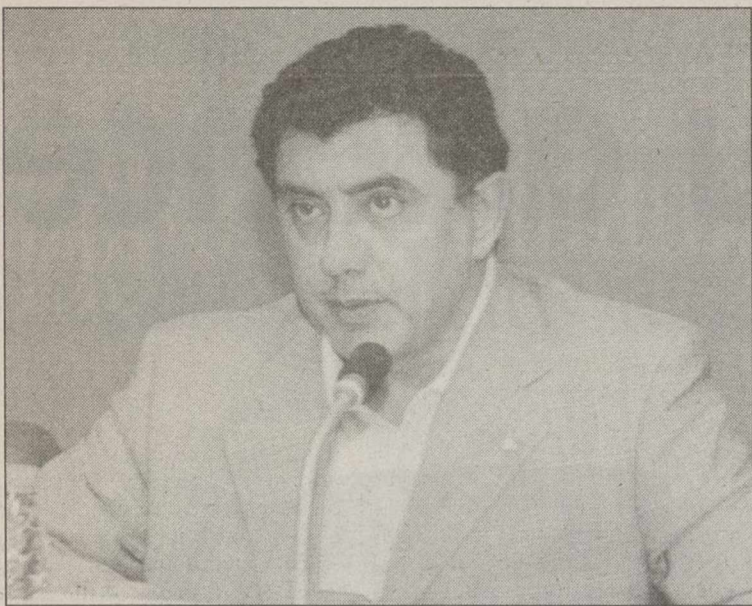

Pedro Gómez Mora, portavoz del equipo de gobierno.

# Lecciones de gestión para concejales y jefes de servicio

□ E.P.

El Ayuntamiento de Albacete suscribirá un convenio de colaboración con la Fundación Ortega y Gasset, que tiene por objeto la realización de proyectos de investigación y de formación encaminados a evaluar las necesidades de los ciudada-

nos, y el desarrollo de programas que redunden en la mejora de los servicios municipales.

El portavoz del Grupo Socialista y responsable del área de Interior, Pedro Gómez Mora, destacó el reconocido prestigio de dicha Fundación, editora de la Revista de Occidente, y cuyo comité de honor está presidido por el Rey Juan Carlos.

En este sentido Pedro Gómez Mora señaló que dado que la Fundación realiza estudios en profundidad sobre la gestión de los ayuntamientos y entidades locales, con la firma de este convenio el Ayuntamiento de Albacete se convierte en suministrador de información.

La primera acción fruto de este convenio está previsto que se lleve a cabo en el último trimestre del año, y consistirá en un taller de trabajo sobre "La modernización de la Administración Pública: planificación estratégica e iniciativas locales", dirigido a un grupo de entre 25 ó 30 personas, cuyo perfil sea de responsables o influyentes en la toma de decisiones en la dirección y gestión pública del municipio.

Según el concejal, "se trata de que las personas con responsabilidades en el Ayuntamiento, miembros de la Corporación (concejales) y jefes de servicio principalmente, se impregnen de la cultura de la calidad en la Administración".

El enfoque de este primer taller persigue que las conclusiones a las que se llegue se ajusten en términos de viabili-

dad y cumplimiento, adaptándose a las necesidades de la realidad del entorno.

Las jornadas de trabajo se centrarán en la reflexión sobre los problemas básicos y las preocupaciones del Gobierno del municipio.

El convenio de colaboración que firmarán el Ayuntamiento y la Fundación Ortega y Gasset, no lleva aparejado un gasto alguno. No obstante, por las partes se determinará cuáles son las aportaciones a realizar para poder llevar a cabo las acciones específicas.

Con el fin de impulsar actividades se constituirá una Comisión de Seguimiento, en la que habrá dos representantes de la Fundación Ortega y Gasset y tres del Ayuntamiento (un concejal de cada grupo político municipal).

## TALLER

En el primer taller que se realizará, los participantes procederán a identificar los aspectos de la Administración Pública en la que trabajan señalando los puntos fuertes y los puntos débiles.

Dada la trayectoria y experiencia que avala a la Fundación Ortega y Gasset, el concejal Pedro Gómez Mora expresó su deseo de que esta línea de colaboración que acaba de iniciarse sirva para alcanzar el objetivo que se persigue, y que no es otro que modernizar la administración, mejorando la gestión de los servicios que presta a los ciudadanos, dotándolos de mayor calidad.

# II CAMPUS

de tecnificación y detección de talentos en Fútbol Base.

Verano  
2000



Ampliación del plazo de inscripción hasta el día 14 de Julio.

Temporalización.-

1º Turno del 17 al 23 de Julio

2º Turno del 24 al 30 de Julio

Inscripciones.-

Hasta el 12 de Julio de 2000

Nº de plazas por turno 100

Fundación Albacete Balompié  
(Sede del Club Albacete Balompié S.A.D.)

Avda. Estación, 5

Telf. 967 521 100 (5 líneas) • Fax 967 522 123

Apartado 789 • 02080 ALBACETE

# ¡¡Apúntate!!

Si eres suscriptor de La Tribuna de Albacete, podrás obtener para tus hijos que quieran hacer el Campus, un descuento del 15% del precio de tarifa. Para ello, deberás pasar por nuestras oficinas, en Paseo de la Cuba, 14 - 02005 Albacete para que acreditemos tu condición de suscriptor.

La Tribuna  
de Albacete

## Educadores de calle informarán sobre drogodependencias

□ E.P.

La Comisión informativa de Acción Social dará hoy el visto bueno a la firma de un convenio con Cáritas Diocesana para la realización del proyecto denominado "Mediación Social en Drogodependencias".

Aunque en Albacete el índice de consumo está por debajo de la media nacional, es necesario seguir incidiendo en otros aspectos de especial relevancia como son los programas de reducción del daños, la disminución de las conductas de riesgo en el consumo y la información sobre las enfermedades asociadas al consumo y las relaciones sexuales, como VIH, Hepatitis, Tuberculosis, etc.

Estas nuevas necesidades en el campo de drogodependencias requieren la actuación de mediadores sociales, además de continuar con los seguimientos individuales de los

procesos de metadona. En este contexto, los técnicos de Acción Social consideran que la educación de calle es un instrumento necesario para difundir la información sobre prevención, tratamiento, riesgos, etc.

A través del trabajo de calle se puede además recoger las necesidades de la población en el ámbito sanitario, social... El importe de este convenio con Cáritas asciende a 3.750.000 pesetas, ajustándose el proyecto a las prioridades establecidas en el Plan Municipal de Drogas.

En otro orden de temas, la Comisión informativa de Acción Social valorará otras propuestas de convenio, como por ejemplo la de la asociación Lassus para realizar un programa de divulgación de trastornos ansioso-depresivos.

También se aprobará la concesión de becas a participantes en el campamento de verano en el viaje a Port Aventura.



*La Plaza del Depósito del Sol, escenario inigualable*

# El barrio Carretas-Huerta de Marzo celebra sus fiestas

□ LT

El barrio albaceteño de Carretas-Huerta de Marzo continúa celebrando sus fiestas, que comenzaron el pasado miércoles, 12 de julio.

El programa festivo para hoy comienza con la celebración de un concurso de ramos de flores en el Centro Sociocultural del Barrio, a las 18,30 horas. Dos horas más tarde tendrá lugar la actuación del "Ballet Solera" de la Asociación del Barrio de Carretas-Huerta de Marzo, y Pepe Torres, en la Plaza del Depósito del Sol. A continuación se llevará a cabo el pregón de fiestas a cargo de Dimas Cuevas, director de LA TRIBUNA. Seguidamente se procederá a la proclamación de la Manchega del barrio para este año. A las 23,30 de la noche la orquesta "Madeira", amenizará la verbena popular.

La jornada del sábado comienza a las 10 con una chocolatada popular en la Plaza



Programa oficial de las fiestas de Carretas-Huerta de Marzo.

del Depósito del Sol. Media hora más tarde tendrá lugar un concurso de dibujo infantil con el lema "Tu barrio", en el

mismo lugar. Por la tarde, a las 16 horas, se celebrará un encuentro de fútbol sala entre los equipos de los barrios Carretas-Huerta de Marzo y Hospital en el Pabellón del IES. Nº 6. A las 17 horas tendrá lugar una visita al Centro Asistencial San Vicente de Paul por el grupo de baile de la Asociación de Vecinos. La jornada concluirá con la verbena a cargo de "Royal Orquesta".

El último día festivo comienza con una feria infantil de 11 a 13 horas. A las 12,30 se celebrará una Misa Manchega en la parroquia de La Purísima, con la colaboración de la Rondalla de la Asociación de Vecinos del Barrio del Pilar. Por la tarde a las 18 horas habrá un campeonato de dardos. A las 19 tendrá lugar un concurso de tortillas, y a las 20,30 el I Concurso Local de Sevillanas. La entrega de trofeos, a las 23,30, y el castillo de fuegos artificiales, a las 24, pondrán fin a las fiestas de este año.

## Un grupo de Tobarra participa en el Certamen de Bandas de Música de Campo de Criptana

□ LT

Formaciones musicales de Albacete, Murcia y Valencia participarán en el XXVII Certamen Nacional de Bandas de Música civiles amateurs, que se celebrará el próximo día 22 en la localidad ciudadrealeña de Campo de Criptana. Las formaciones que competirán en el certamen, compuestas por más de ochenta músicos, son la Sociedad Unión Musical "Santa Cecilia", de la localidad albaceteña de Tobarra, la Asociación Musical "Maestro Eugenio Calderón", de la localidad murciana de Mazarrón, y la "Asociación Musical", de Alzira (Valencia). En el acto, que tendrá lugar en el Auditorio del Recinto Ferial de Campo de Criptana, las tres agrupaciones concursantes interpretarán un pasodoble fuera de concurso y dos obras, una de libre elección y otra obligada, que para esta edición será la suite descriptiva "Fiesta en Llanera" del compositor valenciano Bernardo Adam Ferrero. Los premios que se concederán serán de 400.000, 350.000 y 300.000 pesetas.

**Airtel**  
TODO en UNO, TODO en TÚ MANO.



**ESTE VERANO LLÉVATE  
HASTA 10.000 PTAS. EN LLAMADAS  
Y 200 MENSAJES CORTOS GRATIS**

AL CONTRATAR TU PLAN DE PRECIOS AIRTEL CLUB

Estas vacaciones tumbate y habla tranquilo. Al contratar ahora tu plan de precios Airtel Club, te damos hasta 10.000 pesetas en llamadas y 200 mensajes cortos gratis. Y además, contestador y todos estos servicios: Airtel Conecta (mensajes cortos y voz), correo móvil y despertador. Para que disfrutes del verano más que nunca.



Infórmate gratis en el 14 44 ó [www.airtel.es](http://www.airtel.es)

**Airtel CLUB**



*El grupo de trabajo encargado de valorar la propuesta se pronunciará en septiembre*

# El INSALUD podría incluir en los Presupuestos del 2001 la creación de los hospitales comarcales

□ LT

La Comisión de Coordinación de Asistencia Sanitaria de Castilla-La Mancha entre la Consejería de Sanidad y el INSALUD acordó ayer la constitución de un grupo de trabajo que analice la petición formulada por esta comunidad autónoma sobre la construcción del nuevo hospital de Toledo y los comarcales de Tomelloso, Villarrobledo y Almansa. Este grupo de trabajo elevará en septiembre sus conclusiones y, en el caso de que se acuerde su viabilidad, estas inversiones podrían incorporarse a los Presupuestos del Estado del 2001.

En esos grupos de trabajo se analizará también la creación de centros de atención especializada para cinco comarcas de la región, --Almadén, Ocaña, Tarancón, Motilla del Palancar y Azuqueca de Henares--, según indicó en rueda de prensa el consejero de Sanidad, Fernando Lamata. En el caso del nuevo hospital de Toledo, la Consejería plantea la cons-



El consejero de Sanidad, Fernando Lamata.

trucción de un centro de 700 camas para el que sería necesaria una inversión de 20.000 millones en obra física y 5.000 para equipación.

## CORDIALIDAD

Lamata afirmó que la reunión --la primera que celebra el nuevo equipo directivo del INSALUD con una comunidad autónoma que aún no tienen las competencias sanitarias-- se ha desarrollado en un clima de

cordialidad y entendimiento y comentó que la disposición que han encontrado en la representación del INSALUD es abierta y positiva que espera se pueda traducir en esas realizaciones "tan importantes" para Castilla-La Mancha.

Por su parte, el secretario general de Gestión y Cooperación sanitaria y presidente ejecutivo del INSALUD, Rubén Moreno, apuntó que hay que ser consciente de los esfuerzos de convergencia que está

haciendo España que exigen un gran rigor a la hora de hacer los presupuestos. En este sentido, señaló que dentro de los presupuestos sanitarios cabe todo aquello que es prioritario y por eso se han establecido unos plazos para recoger la información de la Consejería, valorarla y antes de septiembre tomar cualquier decisión.

"Sí que es posible introducir en los presupuestos aquello que entendamos entre todos que es necesario y conveniente para Castilla-La Mancha", dijo Moreno, quien precisó que es verdad que hay algunos hospitales que requieren intervención, como el de Toledo. Además, recordó que en estos momentos se está haciendo el Plan Funcional para Tomelloso "pero no les puedo decir más porque si no estaría ya resuelta la cuestión".

## TRANSFERENCIAS

En cuanto al proceso de transferencia de las competencias en materia sanitaria a esta región, el secretario general de

Gestión y Cooperación Sanitaria mostró la disponibilidad del INSALUD para iniciar este proceso que tiene que producirse durante esta legislatura. "Es lógico que en ese proceso el INSALUD esté interesado en, no sólo el mantenimiento, sino en la mejora de la calidad de los centros que todavía gestiona, y en seguir el ritmo de inversiones tan fuerte que ha tenido en estos últimos cuatro años", comentó.

Moreno aseguró que el proceso transferencial está "muy cercano", precisando que "no va a ser ni el último mes del cuarto año de la legislatura ni mañana por la tarde", porque en ese proceso transferencial hay comunidades que tienen bien definido lo que van a recibir y cómo lo van a hacer mientras que hay otras que exigen una coordinación en materia de recursos y financiación que tiene que estar inmersa en el proceso de negociación de financiación sanitaria a partir del 2002. "Debería estar --dijo-- entre el segundo y tercer año de esta legislatura".

# GUIA MEDICA

de  
Albacete

APERTURA CLINICA DENTAL  
Dra. ISABEL PLANELLES  
ENDODONCIA EXCLUSIVA

Pº DE LA CUBA, 17 A. 1º A. ALBACETE  
TELEFONO: 967 60 50 40

Y  
D  
E  
L  
A  
S  
A  
L  
U  
D

LASER DERMATOLOGICO

CONSULTA GRATUITA  
TLF. 967 50 51 48

DEPI LASER

FOTODEPILACION MEDICA POR LASER  
Avda. de España, 33 - 1º B - 02002 ALBACETE

LORENZO J. PEREZ  
DERMATOLOGO

DR. MANUEL SAEZ  
Médico Estomatólogo

ORTODONCIA EXCLUSIVA  
COLEGIADO Nº 1.190  
02004 ALBACETE

CONSULTA: BAÑOS, 17  
TELÉFONO: 23 73 15

CLINICA DENTAL INFANTIL  
Pura Roldán González

Médico Estomatólogo

Nº col 856

Telf. 967 22 94 79 SIMON ABRIL, 2-2º-C 02002 ALBACETE

Clínica Dental Protésica

ASIS

- Odontología General (Adultos y niños).
- Cirugía e Implantología.
- Restauraciones Cerámicas y Metálicas.
- Restauraciones Cerámicas (Carillas Estéticas).
- Prótesis Removible.
- Endodoncia.
- Periodoncia.
- Blanqueamientos.
- Urgencias.
- Primera consulta gratuita.

C/ Concepción, 11, 2º A - Tel. 967 24 79 33 - Coleg. nº 2.431

CLINICA

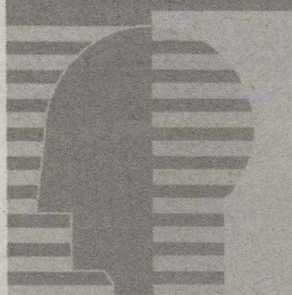

RECOLETAS

PIDA CITA EN EL TELF.: 967 219 000, 1ª CONSULTA GRATUITA

CON RECOLETAS LA DEPILACIÓN ES  
DEFINITIVA Y SEGURA

FOTODEPILACIÓN MÉDICA

PROFESIONALIDAD Y GARANTÍA.

Disponemos de un equipo de especialistas dirigidos por el Doctor D. José Manuel Azaña, Dermatólogo.

Todo con la garantía del Grupo Recoletas, líder regional de Servicios Sanitarios.

Tratamiento individualizado según el tipo de piel.

profesionalidad

DEPILACIÓN  
DEFINITIVA  
Sin dolor  
ni manchas,  
ni quemadura





En la segunda jornada del Festival "Ciudad de Chinchilla"

# Amancio Prada ofrece el Cántico Espiritual de San Juan de la Cruz

□ LT

Hoy dentro de las actividades del V Festival "Ciudad de Chinchilla", que organiza el Ayuntamiento de Albacete con la colaboración de la Diputación Provincial, los Ayuntamientos de Albacete y Chinchilla, y la cantante, el cantautor Amancio Prada dará un recital, a las 21.30, en el Claustro del Convento de Dominicos dedicado al Cántico Espiritual de San Juan de la Cruz.

Amancio Prada nace en Pineda de Goches (León) en 1949. Estudió Sociología en la Universidad de la Sorbona en París, y realizó a cabo estudios de armonía, composición y guitarra en aquella misma ciudad con los profesores Miche Puig y Silos de Gant. Tras su presentación en la capital francesa junto a Georges Brassens, durante el mes de diciembre de 1973, las actuaciones de Amancio Prada

se suceden tanto en radio y televisión como en distintas universidades del país vecino. Allí graba su primer disco, Vida e Morte en 1974. A su regreso a España en 1975, graba su segundo disco, dedicado a Rosalía de Castro, y fija su residencia en Segovia para dedicarse por entero a la composición. Fruto de esta etapa son Caravel de Caraveles, Canciones de Amor y Celda, Lelia Doura y Cántico Espiritual. Precisamente con el Cántico Espiritual de San Juan de la Cruz, Amancio Prada inicia una serie de recitales que comienzan en el Teatro Español de Madrid en febrero de 1982. Su actuación no hace más que confirmar las críticas unánimes que han venido recibiendo hasta ese momento.

Sobre Cántico Espiritual de San Juan de la Cruz, que ofrecerá en el Festival de Chinchilla, el propio Amancio Prada

ha subrayado que "es la obra que más alegrías me ha dado. Empecé a componer la música del Cántico Espiritual en 1971, al poco tiempo de llegar a París. De su lectura en silencio surgió la tensión musical. Y caí en ella, me propuse cantar el Cántico. En abril de 1972 presentaba una primera versión, para voz, guitarra y violoncelo, en el Teatro de la Gaitemontparnase, en un programa producido y retransmitido por Radio France, denominado "Libre Parcours Recital". Se trataba una selección del poema y duraba aproximadamente 15 minutos. En 1977 se estrenaba la nueva versión en la iglesia de San Juan de los Caballeros. Veinte años después espero ofrecer en esta noche el fruto del tiempo pasado "en la interior bodega" con la claridad y el palpito de tantos escenarios y de tantos amigos oyentes".

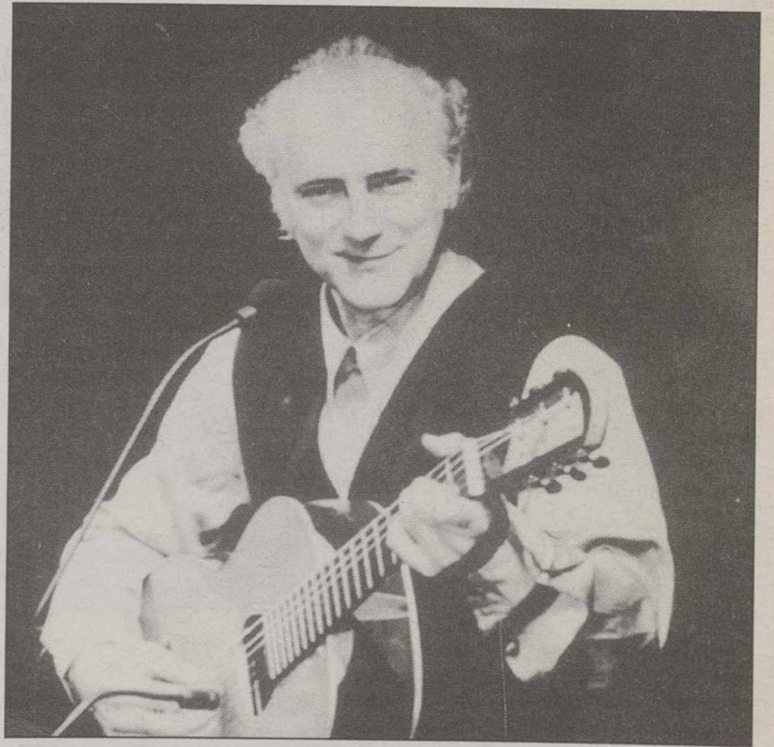

Amancio Prada actuará esta noche en Chinchilla.



Equipamiento de serie: Climatizador automático • ABS / Antiskid • Airbag conductor • Cierre centralizado • Elevalunas eléctricos delanteros • Faros antiniebla • Preinstalación de radio con 6 altavoces • Retrovisores eléctricos calefactados • Telecomando apertura de puertas • Sistema inmovilizador electrónico Alfa Code • Sistema Antiincendios FPS.

**Alfa 145 JTD.**  
La tecnología en su mejor momento.

3 AÑOS GARANTIA  
110 PUNTOS ASISTENCIA  
CONCESIONARIOS

Toda la tecnología y el equipamiento de los Alfa 145 JTD de inyección directa Common Rail, ahora a un precio sorprendente. Desde 2.555.000 pesetas ya puedes disfrutar del placer de conducir más seguro. También disponible Alfa 146 1.4 TS 5 puertas desde 2.145.000 pesetas. No lo pienses más. No hay en el año dos oportunidades como ésta.

Para más información llámenos al 902 156 166.

VERSIONES	CV	PVP*	EUROS
1.9 JTD	105	2.555.000	15.355,86
2.0 Quadrifoglio	155	2.781.000	16.714,15
1.6 Twin Spark	120	2.255.000	13.552,82
1.4 Twin Spark	103	2.105.000	12.651,30

PVP para Península y Baleares. Incluye IVA, transporte, impuesto de matriculación y promoción. 3 años de garantía o 100.000 Km. Según programa Top Assistance.



Cuore Sportivo



# La Tribuna *Dominical*

**Periódico y revista 250 pesetas** **Domingo 16 en su kiosko**

La Tribuna *Dominical*

**LIÉTOR, VILLA SEÑORIAL**



*El presidente se encontraba en Hannover para presidir el día de la región*

# Bono: "No conocer la historia reciente del PSOE puede llevar a repetirla"

□ LT

El presidente de Castilla-La Mancha, José Bono, aseguró ayer en Hannover (Alemania) que "no conocer la historia reciente del PSOE puede llevar a repetirla" y que ha dejado de tener vigencia aquella historia de "derrotas dulces y victorias amargas".

Jose Bono, que se desplazó hasta la ciudad alemana para presidir el día de Castilla-La Mancha en el pabellón español de la Exposición Universal, reiteró que no es bueno hacer componendas y pactos previos al Congreso del PSOE, en el que saldrá elegido el futuro Secretario General de esta formación política.

El presidente castellano-manchego recorrió el Pabellón de España, donde inauguró una exposición sobre la vivienda bioclimática, un proyecto desarrollado por el Gobierno regional y que será el eje de la representación de la comunidad en esta Exposición Universal de Hannover.

Tras visitar las instalaciones, donde fue recibido por el embajador de España en Alemania, Jose Pedro de Erice, y el Comisario del pabellón, Pablo Bravo Lozano, Bono presenció una secuencia de documentales y videos, proyectados con alta tecnología, en el que bajo el lema de "España: Conocimiento y Solidaridad" se ofrece una imagen de modernidad y ecología.

Posteriormente participó en una videoconferencia con varios jóvenes que se encontraban en el Museo de la Ciencia de Cuenca y en la biblioteca del Alcázar de Toledo.

Bono, tras destacar la modernidad y el diseño del pabellón español que "no responde al tópico que se tiene sobre nuestro país", hizo un repaso a los principales temas



Bono junto al comisario del pabellón español, Pablo Bravo.



El presidente participó en una videoconferencia con jóvenes de Castilla-La Mancha.

de su candidatura a la Secretaría General del PSOE. Bono, que dijo sentirse tranquilo ante

el Congreso del PSOE, pidió "el voto secreto y espontáneo" de los delegados socialistas a

los que emplazó a "arremangarse y trabajar" para ganar las próximas elecciones al PP.

Castilla-La Mancha y la Baja Sajonia alemana colaborarán en proyectos de vivienda bioclimática

□ LT

El consejero de Obras Públicas, Alejandro Gil, presentó a la ministra de Obras Públicas y vicepresidenta del Gobierno regional de la Baja Sajonia, Heidrum Merck, la exposición de vivienda bioclimática que la consejería de Obras Públicas está exhibiendo durante esta semana en el pabellón español de la Expo 2000.

Al término de la visita, la ministra Heidrum Merck manifestó su entusiasmo con la exposición, pues según la responsable alemana, ha sido concebida de forma didáctica, amena y pensada para todos. La ministra felicitó al consejero por la iniciativa y al arquitecto Rafael López Gallego por el diseño tan vanguardista y ecológico empleado.

La exposición utiliza un planteamiento de realización donde los materiales reciclables como el corcho, el vidrio y maderas compuestas se combinan con inteligencia con las más modernas técnicas audiovisuales. Gil y Merck manifestaron que esta exposición es un buen comienzo para que sus departamentos trabajen conjuntamente y puedan emprender proyectos que tengan por objeto desarrollar modelos de vivienda y urbanismo respetuosos con el medio ambiente.

DISEÑADO PARA SALVAR VIDAS.



VOLVO S40  
DESDE 3.137.874 PTA.\*

El más seguro de su segmento después de las pruebas de colisión realizadas por EuroNCAP, ahora, además incorpora los nuevos sistemas de seguridad: WHIPS (sistema de protección contra latigazos cervicales) y Airbags de techo lateral. Nuevos motores Turbo Diesel Common Rail (hasta 116 cv.) y gasolina (hasta 200 cv.): eficaces y con alto rendimiento, nuevo equipamiento, nuevos interiores,

Volvo S40, diseñado para salvar vidas.

Provehima

Pol. Ind. "Campollano", Calle C, 20.

Tel.: 967 21 67 62.

Avda. de España, 45.

Tel.: 967 50 99 84.

ALBACETE.

**VOLVO**  
for life

\* IVA, impuesto de matriculación y transporte incluidos.  
\* Excluye seguros y antirrotura: antirrotura opcional.



*En Castilla-La Mancha no se abusa de la tarjeta*

# El índice de consumo compulsivo en la región, por debajo de la media

□ LT

Castilla-La Mancha se encuentra por debajo del índice medio nacional de consumidores compulsivos, de acuerdo con los estudios que ha realizado la Dirección General de Consumo, que indican que el consumo en la región es aún "bastante sensato", según indicó el consejero de Sanidad, Fernando Lamata.

Los resultados de estos estudios concluyen que en Castilla-La Mancha se mantiene un consumo "más bien tradicional", en el sentido de que no hay una utilización excesiva del recurso a la tarjeta de crédito para comprar, explicó Lamata, que destacó que en líneas generales se puede decir que en la región "hay una prudencia y un consumo relativamente responsable".

Esta circunstancia hace que Castilla-La Mancha se encuentre un poco por debajo de la media nacional en cuanto al número de consumidores compulsivos, que se sitúa en torno al tres por ciento de la población, que por este motivo sufre problemas personales y familiares, añadió Lamata, que no precisó el porcentaje exacto de los consumidores compulsivos que hay en la región.

A juicio del titular de Sanidad, este hecho se debe, quizás, a que Castilla-La Mancha es una región con menos concentraciones urbanas y con



En Castilla-La Mancha todavía se mantiene un consumo prudente y sensato.

menos oferta de grandes superficies, que es donde más se suele producir el consumo innecesario de acuerdo con los estudios realizados por la Dirección General de Consumo.

#### ENFERMEDAD

Advirtió de que el consumo innecesario está relacionado también con el nivel de renta y

con la presión comercial, ya que los productores de bienes y servicios llevan a cabo "una ofensiva impresionante de marketing" para intentar vender.

Por lo tanto, aconseja que lo que hay que hacer como consumidores "es estar bien informado, conocer cuáles son las necesidades personales y familiares y atenderlas de una manera ordenada, sin angustia

y sin ansiedad".

Además, el consumo compulsivo puede llegar a ser una enfermedad, según Lamata, porque "cuando las compras innecesarias comienzan a ser frecuentes y cuando la compra en sí misma es la que satisface al consumidor y no el uso del bien o servicio adquirido, empieza a ser un hábito un poco patológico como otro tipo de adicción".

La Federación de Mancomunidades de Castilla-La Mancha celebrará su asamblea general en otoño

La Comisión Gestora de la Federación de Mancomunidades de Castilla-La Mancha (FECAMAN) se reunió en la sede la Mancomunidad de Servicios Comsermancha en Alcazar de San Juan (Ciudad Real) bajo la presidencia de su titular, Angel Antonio Ruiz Palomares. Esta comisión, formada por once mancomunidades de las provincias de Albacete, Ciudad Real, Cuenca, Guadalajara y Toledo, acordó convocar las jornadas para celebración de la Asamblea General de FEMACAM el próximo otoño.

En la Comisión Gestora, que tuvo lugar el martes se expresó el reconocimiento de sus miembros a la Junta de Comunidades de Castilla-La Mancha por establecer el cuatro por ciento del Fondo Regional de Cooperación Local para financiar las mancomunidades de la región, al tiempo que se solicitó al gobierno autonómico la posibilidad de incrementar ese porcentaje hasta el seis por ciento.

Asimismo, se hizo un reconocimiento a la Diputación Provincial de Ciudad Real por el Fondo para Mancomunidades de 80 millones de pesetas contemplado para el ejercicio 2000.

También se dio cuenta del informe de situación de FEMACAM, así como de las actividades desarrolladas por esta Federación, informándose además de las Mancomunidades que se han adherido en los últimos meses.

## ILUSTRE COLEGIO DE ABOGADOS DE ALBACETE

### ESCUELA DE PRACTICA JURIDICA

#### CURSO 2000-2001

**UNICO HOMOLOGADO POR EL CONSEJO GENERAL DE LA ABOGACIA PARA ACCEDER AL TURNO DE OFICIO.**

**DIRIGIDO A:** LICENCIADOS EN DERECHO Y ALUMNOS ULTIMO CURSO.

**AREAS:** CIVIL, PENAL, LABORAL, MENORES, DEONTOLOGIA, ADMINISTRATIVO, TRIBUTARIA.

**DURACION:** OCTUBRE 2000 A JUNIO 2001. 400 Horas Lectivas.

**INSCRIPCION:** 15 DE JULIO a 1 DE SEPTIEMBRE.

**MATRICULA:** 1 DE SEPTIEMBRE A 22 DE SEPTIEMBRE DE 2000.

**INFORMACION:** CENTRO DE LA UNED. AVDA. de la MANCHA, 2

**TELEFONO:** 967- 21 76 12



## DON ANDRES DURO DEL HOYO

(Profesor del I.E.S. "Bachiller Sabuco")

Falleció en Albacete a los 65 años de edad.

D.E.P.

**Sus Compañeros del I.E.S. Bachiller Sabuco,**

**RUEGAN UNA ORACION POR SU ALMA**

La Misa tendrá lugar hoy Viernes día 14, a las SEIS de la tarde en la Parroquia de La Purísima.

Albacete, Julio de 2000

### CAFETERIA LA GUAGUA

Emilio Moreno Sánchez, como representante de Hermanos Moreno Sánchez, C.B., comunica el cambio de denominación social que ha pasado a ser: Cafetería La Guagua S.L.

### SE TRASPASA CAFE BAR EN FUNCIONAMIENTO

Por no poder atenderlo.  
C/ Albarderos, 16.  
Albacete.  
Tel. 670 33 82 12



Mapas carreteras

# Este verano, le llevamos los electrodomésticos esté donde esté.

**79.900**

**en 12 meses y sin intereses\*!**

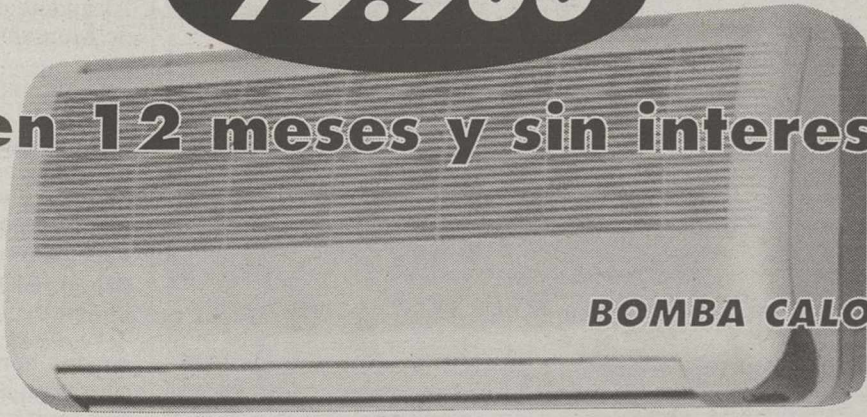

**BOMBA CALOR**

Aire acondicionado, bomba de calor, 2.250 frigorías.

Siempre las mejores marcas:

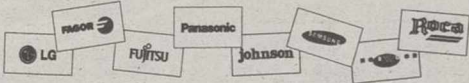

**59.900**



**NO FROST**

Nevera **SAMSUNG** SR-30, 157x60x60, sistema No Frost, recinto portacarnes de baja temperatura, bandejas polycrystal, ice dispenser, capacidad bruta total: 303 litros.

## Telefonica **MoviStar**



**7.000 PTAS. GRATIS EN LLAMADAS**

**7.995**

Pack Activa **PHILIPS** Savy.



**7.000 PTAS. GRATIS EN LLAMADAS**

**7.995**

Pack Activa **ERICSSON** A-1018



Y te garantiza siempre el mejor precio, la mejor garantía y el mejor servicio.



Pague desde 6 meses **SIN INTERESES** hasta 36 meses con la tarjeta



**60 DÍAS SIN PAGAR NADA + 6 meses sin intereses\***

**ALICANTE:** Avda. Maisonnave, 33 - Avda. Aguilera, 33  
Avda. Novelda, 267 - Alfonso el Sabio, 33  
San Mateo, 43-47. - **ELCHE:** José M<sup>a</sup> Pemán, 27-29.  
**TORREVIEJA:** Apolo, 92. - **ALBACETE:** Rosario, 61.



Es la opción que más respeta el medio ambiente

# Vía libre al desdoblamiento norte en el tramo Ocaña-Tarancón

La Secretaría General de Medio Ambiente considera que la alternativa denominada "Desdoblamiento Norte" del tramo Ocaña-Tarancón, Autovía de Castilla-La Mancha, es la que "menos efectos negativos" produce sobre el medio ambiente, según la declaración de impacto ambiental que publicaba ayer el BOE.

□ LT

La declaración precisa que tanto en la redacción del proyecto de construcción que desarrolle esta alternativa, como en las fases de ejecución y explotación, se deberán observar las recomendaciones y las medidas preventivas y correctoras contenidas en el estudio de impacto ambiental, además de cumplir otras condiciones.

Así, se mencionan que el trazado se podrá desplazar hacia el sureste entre los puntos kilométricos 0 y 4,600, aunque no más de 500 metros sobre el itinerario del estudio informativo, para compatibilizar la protección del Área Importante para las Aves número 193



El 'Desdoblamiento Norte' comienza en el enlace de la N-V en las cercanías de Maqueda.

(Tarancón-Ocaña-Corral de Almaguer) y el desarrollo urbanístico de Ocaña.

Además, se establece que el tramo discurra al norte del ferrocarril Aranjuez-Cuenca

entre los kilómetros 26,300 y 27,500, aproximadamente, fuera de los límites de la Zona de Especial Protección para las Aves "Área Esteparia de la Mancha Norte".

Se señalan medidas que se aplicarán durante la construcción para garantizar la integridad y compensar las afecciones a las especies de aves esteparias en el Área.

## La Junta suspende el borrador de la Ley de Coordinación de la Policía Local

□ LT

El Gobierno regional ha decidido suspender, a petición de la Federación de Municipios y Provincias (FEMP), los trabajos de estudio del borrador del anteproyecto de Ley de Coordinación de la Policía Local, tras conocerse la sentencia del Tribunal Superior de Justicia de la región que deja sin efecto el decreto de Reglamento Marco de dicho cuerpo aprobado por la Junta.

En una rueda de prensa celebrada ayer en Toledo para informar de la postura del Ejecutivo autónomo en torno a esta sentencia, el director general de Administración Local, José Eugenio Castellanos, aseguró que "nuestra posi-

ción es de máxima cautela, para no socavar ningún principio legal", por lo que el primer paso será la suspensión del calendario de trabajo previsto sobre la citada ley.

Esta sentencia del TSJC-M, de 19 de junio del 2000, es consecuencia del recurso presentado por 200 policías locales de la región, en enero de 1996, contra el Reglamento Marco de la Policía Local aprobado por la Junta, por entender que dañaba sus legítimos derechos.

### MEDIDA DISCRIMINATORIA

Entre otros aspectos, el Reglamento Marco aprobado por la Junta de Comunidades el 13 de diciembre de 1995

recoge el pase de los cabos de la Policía Local del grupo D al C (al que pertenecen las escalas básicas de la Policía Nacional y de la Guardia Civil), medida considerada como "discriminatoria" por las categorías inferiores.

Castellanos resaltó que la Junta atenderá gustosa la petición realizada por la FEMP y anunció, además, que el Gobierno de Castilla-La Mancha no va a hacer una nueva Ley de la Policía Local "sin el consenso y la aquiescencia de los ayuntamientos de la región, que en definitiva son las empresas de los policías locales".

"Los policías locales son trabajadores municipales", insistió Castellanos, quien afirmó

que, al no ser el Gobierno regional su patrono, "estaríamos invadiendo competencias que no nos corresponden si legislásemos sobre aspectos que competen a los ayuntamientos". En este sentido agregó que prueba de ello es que la última modificación de la Ley de Bases de Régimen Local permite a las corporaciones locales agruparse para recurrir ante el Tribunal Constitucional cualquier cuestión que afecte a la autonomía municipal. Además, en opinión de Castellanos, la "cautela" respecto a este asunto debe ser máxima cuando a nivel estatal está en estudio la aprobación de un nuevo Estatuto de la Función Pública que también regulará esta profesión.

## Las chispas de tres vehículos agrícolas causan tres incendios en la provincia de Toledo

□ LT

Las chispas desprendidas por tres vehículos agrícolas pudieron motivar otros tantos incendios ocurridos en la provincia de Toledo durante los últimos dos días, que arrasaron unas 140 hectáreas de rastrojos, cereal y monte bajo en los términos municipales de Alcaudete de la Jara, Villarejo de Montalbán y Calera y Chozas.

Según informó ayer la Delegación del Gobierno, la chispa de una cosechadora pudo causar el incendio que arrasó ayer cincuenta hectáreas de pastos y monte bajo en la finca "Los Puertos" en el término municipal de Alcaudete de La Jara (Toledo).

El fuego quedó extinguido en dos horas después de iniciarse con la ayuda de dos reténes contra incendios y fuerzas de la Guardia Civil.

Asimismo, otra chispa, esta vez generada por un tractor que realizaba labores de limpieza en la carretera, fue la causa de la quema de 57 hectáreas de rastrojo y tres de monte bajo en el incendio localizado en el término municipal de Villarejo de Montalbán, también ayer.

En la extinción del incendio participaron dos motobombas personal retén contra incendios y un helicóptero además de voluntarios civiles y fuerzas de la Guardia Civil.

Además, otra descarga eléctrica originada por una cosechadora pudo ser la causa del incendio que consumió entre treinta y cinco y cuarenta hectáreas de trigo y cebada el pasado día 11 en el término municipal de Calera y Chozas, informó hoy la Delegación del Gobierno.

### OTROS FUEGOS

Un cuarto incendio quemó otras 3,5 hectáreas de cereal y media hectárea de monte bajo en Las Herencias (Toledo) el pasado día 12 en la finca "El Tejadillo", donde en poco más de una hora se extinguió el incendio del que por el momento se desconocen las causas.

Por otra parte, otro incendio ha arrasado tres hectáreas de rastrojo y media hectárea de monte bajo y matorral en el paraje "Vallejo Tordiot" dentro del término municipal de El Casar (Guadalajara).

Según ha informado en la delegación del Gobierno en la provincia, el fuego se inició sobre las 2.00 de la madrugada de ayer jueves y quedó extinguido una hora más tarde, gracias a la intervención de unos cuarenta vecinos de la localidad, con tres tractores, un camión de la Comunidad de Madrid y otro de Castilla-La Mancha y efectivos de la Guardia Civil.



Más de 70 estudiantes de la UCLM asisten al mismo

# Toledo acoge un curso sobre el proceso de transición en Marruecos

□ LT



M. Larramendi, E. Espín, M.A. Ruiz y B. López (de izqda. a dcha.)

Más de setenta universitarios castellano-manchegos asisten ayer y hoy a un curso de verano sobre el proceso de transición en Marruecos que se celebra en la Escuela de Traductores de Toledo en colaboración con la Universidad de Castilla-La Mancha. El director de la Escuela de Traductores de Toledo, Miguel Hernando de Larramendi, que inauguró el curso, en el que también colabora el Taller de Estudios Internacionales Mediterráneos de la Universidad Autónoma de Madrid, aseveró que la transición española sirve de referente para los cambios que se desarrollan en otros países, ya que, a su juicio, fue un proceso exitoso que consiguió pasar de la dictadura a la democracia pacíficamente. Hernando de Larramendi explicó que en estas sesiones se analizará la realidad social del país africano "sin perder de

vista la experiencia española" para el que vive la sociedad marroquí con la llegada al

trono de Mohamed VI, después de la muerte de su padre, el rey Hassan II.

Por su parte, el director del Taller de Estudios Internacionales Mediterráneos, Bernabé López, explicó que este curso pretende abrir un foro de debate en el que se tratará sobre la realidad de la región magrebí que desconocen la mayoría de los jóvenes a pesar de la cercanía de los dos países.

López señaló que estas jornadas pretenden "enriquecer a los universitarios y ofrecer una visión del Mediterráneo desde las dos orillas", por lo que se celebrarán charlas sobre la situación de la mujer, la educación y el desarrollo del Sáhara.

El presidente de la Diputación de Toledo, Miguel Ángel Ruiz-Ayúcar, dijo que con la elección de la Escuela de Traductores para estas jornadas se pretende recuperar el espíritu del centro para fomentar las relaciones entre los europeos y árabes.

Un equipo de alpinistas de la región preparan la escalada al Cho Oyu, un pico de 8.201 metros

□ LT

El alpinista de Miguelturra Pedro Antonio Fuentes será uno de los miembros de la expedición de Castilla-La Mancha al Cho Oyu, un pico de 8.201 metros ubicado en la cordillera del Himalaya, en concreto en la zona del Malan-gur de Nepal, en el Tíbet.

Fuentes explicó que esta expedición es la primera que integrada por castellano-manchegos que intentan escalar un ocho mil "con lo que se demuestra la alta cualificación y preparación que tenemos los montañeros de la región".

La expedición partirá el 30 de agosto y tardará 45 días en coronar la cima, por lo que los componentes de esta expedición han realizado en las últimas semanas un duro régimen de entrenamiento y además deberá realizar prácticas de aclimatación a la altura antes de intentar hacer cumbre. Esta expedición está compuesta por los alcarreños Javier Carrasbal y Guillermo Cano, los albaceteños José Luis González y Javier Morales y el ciudadrealeño Pedro Antonio Fuentes.

fordmondeo zetec

ahora 2.495.000 ptas\*.

- ABS
- 4 airbags
- aire acondicionado con filtro antipolen
- equipo de audio con mando en el volante
- dirección asistida
- faros antiniebla
- pintura metalizada
- retrovisores termoelectricos
- suspensión trasera Quadralink
- cierre centralizado con mando a distancia
- asiento conductor con ajuste eléctrico en altura

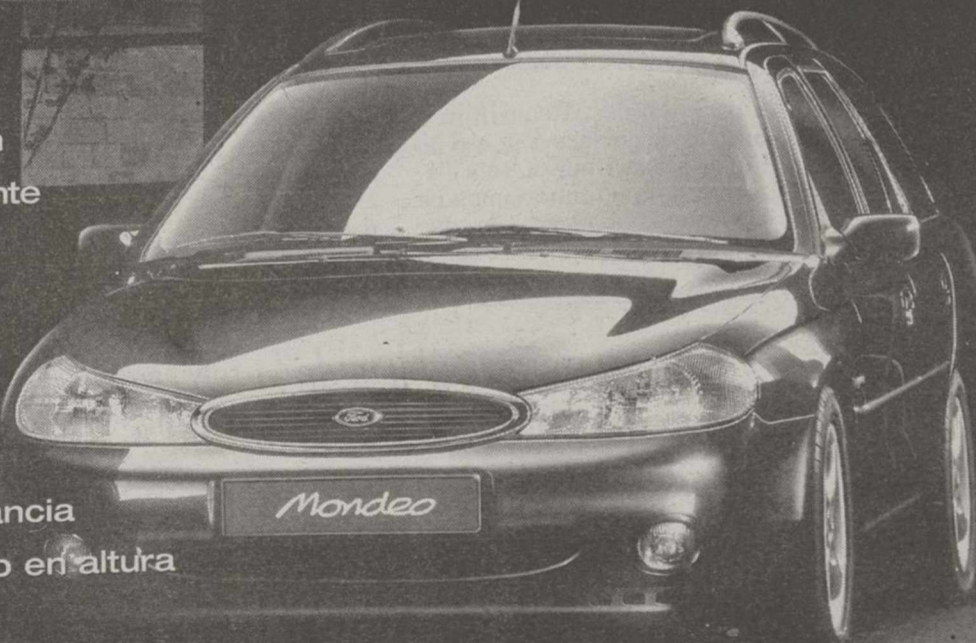

tú eliges, gasolina 16v 1.8 115cv o turbodiesel intercooler 90cv, 4, 5 puertas o wagon

\*P.V.P. recomendado. Válido en Península y Baleares desde el 27 de junio al 31 de julio. I.V.A. transporte, aportación del concesionario y Plan Prever incluidos.

elígelo, pruébalo y cómpralo con multiopción en:

MOTORALBA

c/ Vereda de Santa Cruz, s/n  
Tfns: 967-21 12 62, 967-21 13 50, 967-21 07 48  
Albacete



902 442 442  
www.ford.es



*Por las consecuencias urbanísticas que acarrearía a los propietarios*

## El Ayuntamiento no declarará núcleos urbanos Las Fuentes o Las Norias

*El concejal socialista delegado del área de Urbanismo, Manuel Romero, aseguró ayer en rueda de prensa que la Comisión de Gobierno del Ayuntamiento de Almansa, nunca declarará núcleos urbanos los parajes de Las Fuentes, Las Norias o los Espetones, debido a las consecuencias urbanísticas que la denominación podría acarrear a los propietarios.*

□ LUIS BONETE

El asunto de la declaración de núcleos de población a los parajes almanseños de las Fuentes, las Norias, Espetones o Sugel, con el objeto de normalizar la asistencia sanitaria que los vecinos que allí viven, tuvo ayer un nuevo capítulo, esta vez con la intervención de la única voz que faltaba por oír: la del concejal delegado de Urbanismo, el socialista Manuel Romero.

El titular municipal de Urbanismo, quiso nadar y guardar la ropa con sus manifestaciones y si bien dijo que las peticiones de los trabajadores del Centro Municipal eran ajustadas a derecho -desde su punto de vista-, a continuación arrojó un jarro de agua fría sobre las expectativas de que este colectivo logre el ansiado complemento por dispersión, al asegurar que la Comisión de Gobierno del Ayuntamiento de Almansa jamás iba a declarar núcleos urbanos parajes de Almansa como las Norias, Espetones, Sugel o las Fuentes, debido, a las consecuencias de carácter urbanístico que sufrirían los propietarios de casas y parcelas en esos lugares.

Manuel Romero, cambió el reciente discurso sobre el tema que últimamente han mantenido varios miembros del grupo socialista, entre los que se incluye el alcalde Antonio Callado, y puso en solfa la actitud y los criterios del INSALUD a la hora de declarar "G" de un tipo u otro a la ciudad de Almansa. "Aquí quien ha cambiado de criterio en este asunto no ha sido el Ayuntamiento de Almansa -aseguró-, sino las condiciones que exige el INSALUD. Por ello nosotros le podemos decir al colectivo de trabajadores del Centro de Salud: Si Vds. me piden que les diga cuantas viviendas hay en esos parajes, yo se lo digo inmediatamente. Ahora bien -matizó Romero-, si los que me piden es que les emita un certificado en el que se diga que

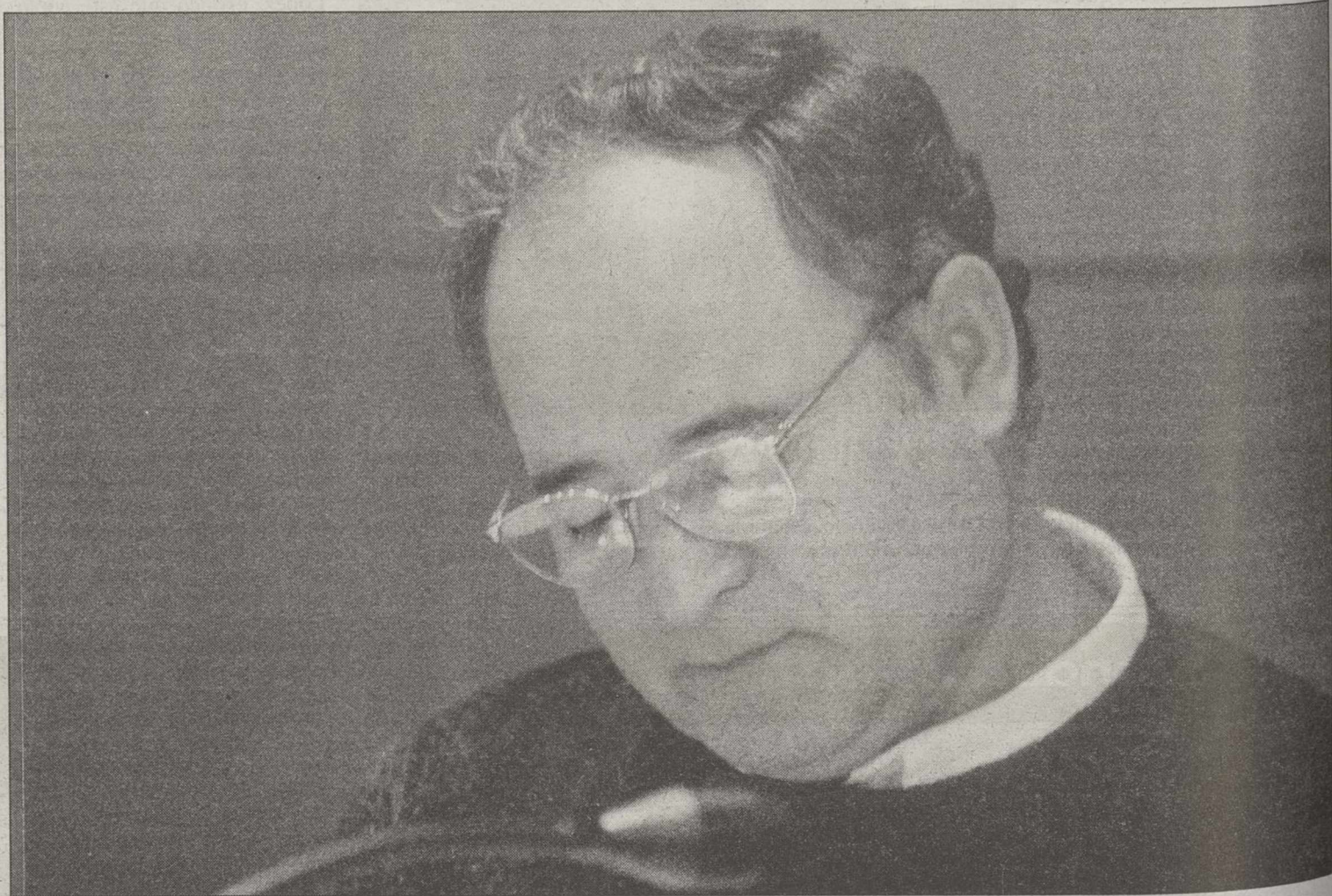

Para Romero, el solucionar el problema del personal del Centro de Salud podría conducir al Ayuntamiento a crear otro.

esos parajes constituyen núcleos de población..., eso no lo voy a hacer nunca, sencillamente porque entraríamos en la segunda dinámica de que algún residente de esas zonas nos podría exigir servicios como limpieza, alumbrado, basuras, agua, etc., y entonces el Ayuntamiento no tendría más remedio que ceder a esas peticiones".

Para Romero, el solucionar el problema del personal del Centro de Salud podría conducir al Ayuntamiento de Almansa a crear otro de proporciones inimaginables. "No es que nos parezca mal las peticiones y reivindicaciones del personal del Centro de Salud, al contrario, creo que tienen todo el derecho del mundo a solicitarlas y es de justicia que reciban los emolumentos por los servicios que prestan, otro tema es, que nos pidan que emitamos un certificado donde digamos que esos lugares son núcleos de población, eso son cosas distintas".

### CONSECUENCIAS URBANÍSTICAS

El concejal de Urbanismo Manuel Romero, amparó su negativa a emitir el dicho certificado de declaración de núcleos urbanos, en un informe del secretario del Ayuntamiento que -según Romero- advierte de consecuencias nefastas para los propietarios ubicados en esos parajes en el caso de ser declaradas zonas urbanas los lugares donde residen. Para Romero, es del todo imposible que sean declaradas

zonas de población a efectos estadísticos, pero no lo sean a efectos urbanísticos. "Respecto a los núcleos dispersos de los que estamos hablando, en efecto, reúnen los requisitos para ser declarados como "G-2", pero respecto a los criterios de la Comisión de Urbanismo, se siguen teniendo serias dudas".

Para Romero, si las cosas se hicieran tal y como proponen los trabajadores del Centro de Salud, "estaríamos hablando de una actuación que conllevaría que el 50% del suelo que se reconvierte de rústico a urbano, se pierde completamente la propiedad; sencillamente porque hay que cederlo para que ese suelo forme parte de viales, de accesos, de zonas verdes, de equipamientos, etc., etc. Además -añadió Romero- a todo este asunto habría que añadirle el tremendo coste que supondría la urbanización, es decir, las calles, el alumbrado, alcantarillado, el agua potable, etc., etc., todo supondría un coste de unas 6000 ó 7000 por metro cuadrado. Además -subrayó- hacer viales decentes en las Fuentes equivaldría a tener que derribar muchos de los chalets existentes y una multitud de vallas y alambradas".

### Exposición pública de la tercera fase del Polígono Industrial

□ L. BONETE

El proyecto de la 3ª fase del Polígono Industrial saldrá próximamente a exposición pública a lo largo de 20 días, para posteriormente poder recibir las ofertas de la adjudicación de las parcelas. Según ha explicado el concejal de Urbanismo, Manuel Romero, las obras de la 3ª fase del Polígono Industrial "El Mugrón" podrían dar comienzo en la segunda quincena del mes de septiembre.

La extensión total de la 3ª fase del Polígono Industrial tiene 480.000 metros cuadrados, ahora bien, una vez que se lleven a cabo los oportunos viajes, las zonas de servicios y las verdes la zona a construir se reducirá un 45% hasta alcanzar los 250.000 metros cuadrados.

Manuel Romero explicó que la primera fase de las obras tenían un presupuesto de unos 180 millones de pesetas. "La primera fase de las obras, consistente en movimiento y excavación de tierras en explanación para llevar a cabo todos los viales, alcanzará un presupuesto de unos 180 millones de pesetas". Anunció también la realización de un paso subterráneo para superar la vía férrea.



# Nuevo centro de vehículos de **Ocasión**

- Centro exclusivo de vehículos de ocasión
- Más de 800 m<sup>2</sup> a su servicio • Coches de todas las marcas y precios
- Con menos de 1 año e incluso con Km. 0 • Garantía Europea de hasta 2 años
- Financiación especial a través de Citroën Credit



**AUTOMOVILES VEGUISA**

Carretera Casas Ibáñez, Km 3. Tel.: 967 21 51 73. (Junto al club de tenis) ALBACETE



Continúa la polémica por los malos olores en la ciudad

## El Ayuntamiento revisará las licencias de las empresas locales

*"En el tema de los malos olores de Villarrobledo no se puede estar jugando a malos y buenos, existe una Corporación Municipal que tiene que ser responsable". Así se expresó el máximo responsable político de Villarrobledo, Francisco Segovia Solana, quien anunció que el Ayuntamiento va a iniciar una revisión de las empresas próximamente.*

□ TERESA JIMENEZ

Las últimas declaraciones realizadas por los representantes políticos del municipio relacionadas con el medio ambiente y la repercusión que los malos olores residentes en la ciudad están propiciando, han dado lugar a diversas reacciones en el ámbito municipal.

Así las últimas realizadas por Francisco Segovia Solana informaron sobre la determinación institucional que iniciará en breve, una revisión a las licencias de las empresas locales. Actuación que se suma a las realizadas durante los últimos seis meses desde el Departamento de Medio Ambiente en el Ayuntamiento de Villa-



Segovia rechaza cualquier pacto con la empresa en cuestión.

rrobledo.

Francisco Segovia reiteró la actitud de "transigencia y condescendencia" en este sentido y criticó la actitud de la empresa causante a su juicio del problema de los malos olores de Villarrobledo.

### MEDIDAS

Para Segovia "no hay ninguna otra que produzca en la misma magnitud, los malos olores que produce la industria destiladora acusada". La vitivi-

nícola está previsto que sea precintada en la sección que origina los malos olores, una actuación pendiente de la determinación de los juzgados, órgano que deberá de dar la orden de cierre o no de las maquinarias productoras de los humos que la empresa destiladora introduce en la atmósfera, humos que han sido inspeccionados por el propio alcalde, en compañía de la Policía Local, concretamente el pasado martes, cuando el máximo responsable político se

desplazó a la industria vitivinícola para comprobar la emisión de humos a la atmósfera.

### PACTO

Según Francisco Segovia, los propietarios de la empresa han pedido a nivel particular al alcalde la realización de un pacto, para dar solución al conflicto. Petición que ha sido denegada por el responsable político, por considerar que han pasado cuatro años y en este tiempo han tenido tiempo de dar solución al problema, tampoco se puede esperar a ejecutar una iniciativa empresarial que tardaría según sus palabras, otros cuatro años en llevarse a efecto.

### CRITICAS DE LA OPOSICIÓN

En cuanto a las críticas y acusaciones vertidas por lo responsables del Grupo Popular en el Ayuntamiento al Ejecutivo y en concreto a la persona de Francisco Segovia acusándole según indicó el alcalde de Villarrobledo de "sinvergüenza", éste dijo que lamenta que en este asunto las palabras de algunos sean más creídas que

los documentos. En este sentido manifestó que "no se puede estar jugando a ser buenos y malos" y subrayó, que existe una Corporación Municipal que tiene que ser responsable.

Del mismo modo recordó que tan solo en una ocasión los miembros del Grupo Popular, han pedido dar solución al problema de los olores, y fue en una sesión plenaria, donde según señaló, "los populares pedían la solución de los malos olores de Villarrobledo, y responsabilizaban al alcalde de la situación".

Por último el máximo mandatario local informó sobre el trabajo y expediente de más de 500 folios realizado durante los últimos años, sobre el problema de los malos olores, concretamente puntualizó, en este último año cuando se comprueba que existe una empresa que se niega a cumplir las normas.

Segovia reconoció la intención de los propietarios de la industria bodeguera en dar solución al problema, y dijo que ésta pasa por poner al día sus instalaciones y no perjudicar a los ciudadanos de Villarrobledo.

## Nuevo organigrama para el Programa de Desarrollo Rural de Villarrobledo

□ TERESA JIMENEZ

Los parlamentarios en las Cortes Castellano-Manchegas, Francisco Belmonte, María del Carmen Romera y Natividad Pérez informaron recientemente a los ciudadanos de Villarrobledo sobre algunos aspectos de interés de la política regional, que repercutirán al municipio. Concretamente la parlamentaria Natividad Pérez miembro de la Comisión de Agricultura en las Cortes anunció que la Universidad de Castilla-La Mancha ha emitido un informe de la Junta de Comunidades de Castilla-La Mancha, basado en criterios administrativos que aconseja que no se realicen programas de Desarrollo rural supra-provinciales. Natividad Pérez manifestó que a partir de ahora el Programa de Desarrollo Rural de

Villarrobledo (PRODER), tendrá como cabecera de comarca a la población de La Roda y Villarrobledo, Barrax, La Gineta, Villalgordo, Tarazona de La Mancha, Minaya y Montalvo. De esta forma queda excluido el planteamiento inicial de mancomunidad con las vecinas poblaciones de San Clemente y Socuéllamos entre otros, tal y como anunciara el pasado mes de abril el alcalde de Villarrobledo.

Se trataba de dar continuidad al PRODER con la adhesión de municipios limítrofes, cerca de 50.000 habitantes posibles beneficiarios del proyecto común que pretendía también la ubicación de una sede para el programa europeo que quedó pendiente de determinar. La responsable regional de la Comisión de Agricultura manifestó, "que no se puede excluir aquellos territo-

rios que tengan más de cien mil habitantes ni tampoco a los que tengan menos de diez mil, tienen que ser territorios con cierta homogeneidad física, económica y social y que no pertenezcan a una misma provincia".

Natividad Pérez manifestó que en la provincia de Albacete solo había un programa europeo el Leader II de La Manchuela, que acogía municipios de Albacete y de Cuenca. Con la nueva aplicación de programas europeos de Desarrollo Rural en Zonas Deprimidas determinado por la Junta de Comunidades de Castilla-La Mancha, del nuevo mapa quedarían excluidos según Natividad Pérez, "las capitales de provincia y las zonas de claro desarrollo industrial, así la zona se distribuye en 28 zonas, seis en la provincia de Albacete, siete en

la provincia de Ciudad Real, cinco en la provincia de Cuenca, cuatro en la provincia de Guadalajara y seis en Toledo".

### ELIMINACION DE BARRERAS

Por otra parte, los concejales del Grupo Popular en el Ayuntamiento de Villarrobledo han remitido al registro municipal una propuesta relativa al acceso y movilidad de las personas con discapacidad física en todos los lugares, mediante la eliminación de barreras arquitectónicas. Medida que consideran debe de ser un principio básico de las normas urbanísticas y a su vez rector de la actuación de las administraciones públicas. El PP refleja en la propuesta remitida a LA TRIBUNA, que la adaptación de los edificios de titularidad municipal deben de ser cues-



Vista de Villarrobledo.

ción prioritaria, por la función que realizan y ejemplo que dan a los ciudadanos. Así las cosas no entienden continuar como en un edificio tan emblemático como la plaza de toros de Villarrobledo no se ha procedido a la eliminación de barreras arquitectónicas que impiden el libre acceso de los discapacitados físicos. Apuntan que quizá legalmente no se pueda obligar a llevar a efecto esta actuación, pero moralmente indican "no se pueden seguir manteniendo



PROVINCIA

*Por considerar esta denominación errónea*

# Alcaraz, en contra del parque natural "Sierra del Segura"

□ LT

El Pleno del Ayuntamiento de Alcaraz aprobó el pasado lunes un acuerdo a propuesta del alcalde, en contra de la exclusiva denominación del Parque Natural "Sierra del Segura", según la propuesta que hizo la Asociación de Turismo Rural "Sierra del Segura". El acuerdo fue aprobado con la unanimidad de los miembros de la Corporación, que se manifestaron con rotundidad en contra de la pretensión que tienen los diversos organismos de la Sierra de entender la denominación de "Sierra" por la comarca histórico-natural de la Sierra de Alcaraz.



Ayuntamiento de Alcaraz.

El acuerdo de la Asociación de Turismo "Sierra del Segura" ha causado un gran malestar en Alcaraz, tanto en la Corporación como en los diversos colectivos de la zona de la Sierra de Alcaraz, que no comprenden ese afán anexionador desde los organismos que gestionan y promocionan la Sierra del Segura.

En la propuesta de la Alcaldía en defensa de la delimitación

ción y denominación geográfica de la Sierra de Alcaraz se asegura que "la defensa del patrimonio histórico, de nuestro medio natural y, por encima de todo, de la verdad, nos hace responsables de nuestros actos y de las omisiones; llevamos demasiado tiempo callando al respecto y, por ello, faltáramos al deber con nuestro pueblo y nuestra sierra, con su presente y con su futuro si no hiciéramos protesta frente a la

pretensión de la Asociación de Turismo Sierra del Segura de instar a la creación de un parque natural en parte de la hoy mal llamada geográficamente Sierra del Segura (...) no admitiremos que se cree un parque natural con esa exclusiva denominación sin respetar la identidad histórica de la Sierra de Alcaraz, al incluir parte de su territorio, que ha tenido como límite natural el llamado Calar del Mundo".

# El PP de Tobarra denuncia la 'actitud dictatorial' del alcalde

□ LT

El Grupo Popular del Ayuntamiento de Tobarra ha vuelto a pedir al equipo de gobierno municipal (PSOE) que le disponga el despacho prometido para que los miembros del Grupo Popular puedan ejercer sus labores de concejal, agarrándose a lo establecido en el art. 27 del ROF, en el que se contempla la posibilidad de que los grupos políticos puedan tener un lugar donde trabajar.



Vista de Tobarra.

Esta solicitud fue aplazada por el equipo de gobierno para cuando se llevasen a cabo las obras de ampliación de la Casa Consistorial, pero para sorpresa del Grupo Popular estas obras han sido acabadas, todos los despachos ocupados, sin que se haya tenido en cuenta la petición de los populares. Por este motivo, el Grupo Popular dice estar dispuesto a trabajar incluso en la escalera o el ascensor, sino que se le dispone un habitáculo en el Ayuntamiento para cumplir con sus menesteres.

Por otra parte, este Grupo también denuncia "el incumplimiento de los acuerdos plenarios por parte de los socialistas, quienes cuando se va a tratar alguna cuestión que no les interesa les quitan la palabra a modo de una dictadura bananera".

En este sentido, el Grupo Popular planteó en el último Pleno cuando se iban a hacer frente al pago del Plan Especial de Zonas Deprimidas, teniendo en cuenta que el PP tiene constancia de que en el registro del Ayuntamiento no está toda la documentación que debería estar registrada, por ello, exigió a los gobernantes del PSOE que se reponga la que falta inmediatamente. En este punto, y en referencia a las que califican de "actitudes dictatoriales" que tienen que soportar los concejales de la oposición, el alcalde no les permitió el tiempo solicitado por el PP para que aportasen la prueba necesaria de lo que estaban denunciando.

# El presupuesto de la U.P. de Casas Ibáñez se eleva a 23,5 millones

□ M. PICO

Responsables de la Universidad Popular de Casas Ibáñez han informado que el presupuesto de la misma, junto con el de la Concejalía de Cultura, incluidos dentro de los presupuestos generales del Ayuntamiento supera los 23,5 millones de pesetas para este año (2000).

Actividades formativas de cursos y talleres, informativo social, viajes propios de la U.P., programas de difusión cultural como teatro o música, inversiones y aportaciones al Consorcio de Servicios Culturales de la Diputación de Albacete son las síntesis las inversiones culturales más destacadas.

El presupuesto, incrementado respecto a años pasados, ha sido justificado por miembros de la Universidad Popular al presentar las partidas que venían cuando de la U.P. con las propuestas de la Consejería de Cultura como es el caso de la aportación al Consorcio de Servicios Culturales de la Diputación, inversiones y otras partidas.

El capítulo de ingresos cuenta con una aportación del Ayuntamiento de 10,39 millones, cantidad que se suma a las aportaciones de la Diputación, de Comunidades y otras entidades locales, que suman

algo más de 3,5 millones. Completarán el apartado de ingresos las contraprestaciones de los usuarios que, según las previsiones, se elevarán a 8,15 millones más.

En el capítulo de gastos, la cifra más importante es la dedicada al capítulo de gastos de programas y actividades, con poco más de 12 millones, seguido de los gastos de personal que asciende a 7,71 millones.

Los 3,33 millones restantes se distribuyen en conceptos como el de inversiones en equipamiento para el cine "Rex" y Centro Social (sonido e iluminación), así como gastos de formación, publicidad y funcionamiento.

### BIBLIOTECA MUNICIPAL

En otro orden de cosas, decir que la Biblioteca Municipal de Casas Ibáñez ofrecerá a los alumnos del municipio la posibilidad de realizar su preinscripción en las titulaciones que prefieran para cursar estudios superiores en la Universidad de Castilla-La Mancha a través de Internet.

Gracias a este servicio se evita el desplazamiento a las Unidades de Gestión de alumnos de cada campus, ubicadas en las capitales de provincia de todo nuestro distrito universitario.

# Llegaron a La Gineta los seis niños saharauis

□ LT

Durante la pasada semana, entre el martes, día 4, y el viernes, día 7, llegaron a la localidad de La Gineta seis niños saharauis, que serán acogidos por familias del municipio durante un periodo de 2 meses.

Esta iniciativa, que se ha venido llevando a cabo también en años anteriores, es gestionada por la Asociación de Amigos del Pueblo Saharaui, y cuenta con el apoyo de las familias y de la Corporación Municipal, que también ha colaborando sufragando los gastos de viajes de los niños y contribuyendo a su manutención y equipamiento básico (vestido y calzado) durante el tiempo que han permanecido en Albacete a la espera de ser alojados por las familias respectivas.

Por otra parte, los Servicios Sociales municipales también han prestado todo su apoyo a estos niños, y seguirán haciéndolo durante su estancia en La Gineta. Además, desde el Ayuntamiento se facilitará su participación en todo tipo de actividades infantiles y municipales que puedan llevarse a cabo en la localidad, de forma que pueda cumplirse el objetivo último de inserción.



Muchos niños saharauis pasarán este verano en la provincia.



*El centro de mantenimiento se instalará en el Polígono*

## El parque eólico podría establecerse en Montesinos

*Tras la aprobación unánime del convenio con la empresa Energías Eólicas Europeas la futura instalación del parque eólico que se proyecta realizar podría ubicarse en el paraje de Montesinos, lugar donde se han estado efectuando pruebas desde hace más de seis meses. Por el concejal de Urbanismo, Antonio Callejas, se ha destacado la importancia de esta iniciativa y los significativos ingresos que pueden repercutir a las arcas municipales, parte de los cuales podrían destinarse a proyectos medioambientales.*



La empresa pretende instalar 57 aerogeneradores en Hellín.

□ ANGEL ROMERO

La Corporación daba luz verde el pasado lunes de forma unánime al convenio que el Ayuntamiento llevará a cabo con la empresa Energías Eólicas Europeas, S.A., que supondrá la próxima construcción de un parque eólico en las inmediaciones de Hellín.

Según ha manifestado a este diario el concejal de Urbanismo, Antonio Callejas, desde hace tiempo varias empresas se han interesado en la posibilidad de aprovechar las favorables condiciones de esta zona para dicha instalación, habiéndose efectuado mediciones en distintos sectores del término municipal, si bien algunos lugares que podían considerarse como más positivos desde el

punto de vista del rendimiento a obtener, han sido desechados por el impacto medioambiental que representaría la construcción.

De esta manera se llegaba al lugar que por todas las partes se ha considerado idóneo y que a pesar de no haberse comunicado oficialmente, podría ubicarse en el paraje de Montesinos, concretamente en la sierra que se localiza en las inmediaciones de la pedanía del Rincón del Moro, en la zona entre Hellín y Tobarra.

Todos los grupos políticos han apoyado este proyecto en base a los beneficios que puede reportar, entre los que se encuentran los económicos, ya que el Ayuntamiento percibirá unos ingresos que, a pesar de no haberse cuantificado en su totalidad, pueden significar

una suma respetable.

Con respecto a la iniciativa en sí, Antonio Callejas ha comentado que la misma comprende instalar unas cincuenta y siete máquinas y dadas las condiciones de Hellín sobre su rendimiento, han sido varias las entidades que aspiraban a su titularidad, realizándose finalmente el convenio en las condiciones más favorables. Callejas ha destacado igualmente las ventajas sobre esta forma de obtener energía, sin efectos contaminantes y con un mantenimiento no excesivamente alto.

### CENTRO DE MANTENIMIENTO

El edil también nos indicaba que, otro de los aspectos positivos de esta construcción viene

marcado por el compromiso de que la empresa instale el centro de mantenimiento del parque en el Polígono Industrial "San Rafael", ya que en la normativa vigente es necesario que se prevea la regionalización de los suministros para la instalación, lo que podría conllevar a la creación de algún puesto laboral que atienda el referido centro, además de otros que sean necesarios para el propio funcionamiento del parque, siendo habitual en este sentido que exista un trabajador por cada siete aparatos.

Sobre lo antes indicado, en referencia a los ingresos que podría reportar al Ayuntamiento, en el Pleno donde se aprobó el convenio, los grupos políticos se manifestaron favorables a destinar parte de los mismos a iniciativas relacionadas con el medio ambiente, resaltando las posibles inversiones que se puedan generar a través de este proyecto y procurando también controlar el impacto medioambiental producido, a pesar de que el lugar previsto para su instalación es el que mejores condiciones ofrece en dicho sentido.

Antonio Callejas ha mostrado su satisfacción por el hecho de que la zona hellinera se una a las que ya cuentan con instalaciones de este tipo, cuya máxima ventaja es la obtención de energía a través de la forma que se puede considerar más idónea para ello, habida cuenta de que no ofrece ningún tipo de contaminación.

El PSOE observa "síntomas de flaqueza" en el equipo de gobierno

□ A.R.

El grupo de concejales del Partido Socialista ha vuelto a incidir en el tema de la construcción del túnel Talave-Cenajo y las repercusiones negativas que el mismo planteará para la zona regable de Hellín y muy especialmente el río Mundo. Carlos Díaz, portavoz municipal del PSOE, recordó la aprobación unánime de la moción por ellos presentada en el transcurso de un Pleno, por medio de la cual el Ayuntamiento de Hellín debería solicitar dejar sin efecto este proyecto, así como también la petición hecha al alcalde en demanda de información sobre su reunión con la Confederación Hidrográfica del Segura y la necesidad de que la institución municipal realizase un estudio sobre el impacto ambiental de esta obra, especialmente en lo que respecta al río, en su discurrir por esta tierra, aspecto que no se contempla en el proyecto realizado.

Díaz manifestó que encontraba "síntomas de flaqueza" en la actitud del equipo de gobierno, en un tema sobre el que no se podía permanecer con los brazos cruzados: "Los políticos no podemos quedarnos en meras declaraciones de intenciones, debiendo estar más cerca de los problemas que nos afectan -comentó- en este proyecto no se prevee ningún tipo de compensaciones a Hellín, sino una merma de riqueza a favor de Murcia y Valencia, olvidándose los lugares de nuestro entorno, de gran riqueza agraria, a la vez que ponen en peligro parajes emblemáticos del municipio".

### CAMARILLAS

Carlos Díaz criticó la reciente visita de José María Barcina a la presa del Camarillas y las alusiones a las perspectivas turísticas de esa zona, ante el peligro que se cierne sobre ella, añadiendo que "no estamos dispuestos a consentir que se engañase a los ciudadanos", ya que si el caudal ecológico comenzaba a menguar, el río Mundo dejaría de existir.

Ante la situación creada, el portavoz socialista demandó la necesidad de que se convocase una reunión con los regantes y usuarios de las aguas del Alto Segura, con el fin de establecer unos principios de defensa contra este proyecto, así como evitar que el Ayuntamiento consienta que se falte al respeto de sus ciudadanos y demandando que el representante municipal en la Confederación Hidrográfica del Segura, Francisco Ferrando, defienda mejor los intereses de los ciudadanos ante dicho organismo, anunciando la posible existencia de otro proyecto para trasvasar agua del Cenajo a otro embalse cercano a Molina de Segura y hacerla llegar finalmente a Valencia.

## Roberto Tejada solicita el apoyo ciudadano al comercio

□ A. ROMERO

Continuando con la información que ayer les ofrecimos sobre la visita de los diputados regionales socialistas a Hellín, por parte de Roberto Tejada se efectuó una fuerte crítica a la iniciativa del Ejecutivo nacional sobre nueva regulación de horarios para el comercio minorista.

El diputado expuso que con esta actuación se continuaba degradando dicha actividad laboral, que en Castilla-La Mancha afecta a gran número de personas, así como a miles de establecimientos que se verán seriamente dañados en cuanto a su futuro, continuándose con la competencia que actualmente tienen los mismos

con las grandes cadenas comerciales.

Tejada no se mostró muy optimista en cuanto a poder obtener resultados en la lucha contra esta iniciativa, ya que según indicó las competencias en esta área dependen directamente del Gobierno de la nación, pero a pesar de ello se manifestaba partidario de ejercer todas las acciones posibles, buscando un recurso ante el hecho de que no se pueden establecer horarios de actividades, sin haber contado antes con las comunidades afectadas. Del mismo modo solicitó el apoyo generalizado de todos los ciudadanos al sector comercial minorista, ante la grave situación que se le puede presentar.

## Mejoras en el alcantarillado y suministro de agua

□ A. ROMERO

El Ayuntamiento hellinero ha informado que, a través de las negociaciones que ha llevado a cabo directamente el alcalde de la ciudad, José María Barcina con la empresa TEDESA, responsable del suministro de agua potable y alcantarillado, se ha conseguido que esta última realice distintas obras de acondicionamiento del alcantarillado en dos calles de Hellín, que han padecido a lo largo de más de quince años graves problemas con este servicio. Concretamente se va a reparar el alcantarillado de las calles Huerta y Oración del Huerto, estando previsto que las obras comiencen a mediados del próximo

mes de agosto, según se ha manifestado por parte de TEDESA. Con esta actuación, los vecinos de dichas calles verán solucionados temas de infraestructuras básicas.

Por otra parte también se ha logrado un acuerdo sobre actuaciones tendentes a solucionar el importante problema que ha acuciado a la pedanía hellinera del Rincón del Moro, y que en concreto afectaba a la potabilización de sus aguas.

La obra se encuentra ya totalmente finalizada y de esta manera los vecinos afectados tienen completamente garantizadas las buenas condiciones del agua que utilizan, para lo cual se ha efectuado un inversión superior al millón y medio de pesetas.



# La Tribuna

## AGRICULTURA

Presentada la memoria de esta feria agrícola y ganadera

### Valoración positiva para la vigésima edición de Expovicamán



Ramón Sotos y varios miembros del IFAB presentaron la memoria de Expovicamán 2000.

JOSEMA

#### Y ADEMÁS

► **UCAMAN** pide que se agilice el pago de las ayudas agrarias

► **UPA insiste** en que el Plan del Júcar invade competencias regionales

► **La Feria del Ajo de Pedroñeras** llega a su XXVIII edición

► **El Consejo de Ministros** verá hoy el Plan Hidrológico Nacional

► **Una proteína de la alfalfa** puede servir para alimentación humana

## AGROPECUARIA CASA DE LAS MONJAS, S.A.

### PLANTA DE DESHIDRATADO DE FORRAJES

Pone al servicio de Agricultores y Ganaderos, la más avanzada tecnología del sector, tras la ampliación de sus instalaciones. Compramos su cosecha de alfalfa, veza, para la próxima campaña, contratos oficiales.

Planta sita en Ctra. Santa Ana - La Herrera, km. 2 - Teléfono: 967 58 02 40 Fabricante nº 102009



*El presupuesto descendió de 73 a 59 millones*

# Positivo balance definitivo de Expovicamán 2000

□ E. JIMENEZ

El presidente ejecutivo del Instituto Técnico Agronómico Provincial (ITAP), Ramón Sotos, junto a los representantes de la Institución Ferial de Albacete, José Luis Moreno, Aurora Zárate y José Luis García, presentaron ayer la memoria de Expovicamán 2000. Para la celebración de la XX edición de esta feria agrícola y ganadera, que se llevó a cabo del 25 al 28 de mayo, se contó, por primera vez, con un comité organizador colegiado, ya que supuso la transición hacia la Institución Ferial de Albacete, que la componen Ayuntamiento, Diputación y Cámara de Comercio.

A juicio de Sotos, el objetivo fundamental que se planteó desde el principio, que era "hacer más feria con menos dinero", se ha cumplido. Según Ramón Sotos, el presupuesto definitivo para esta XX edición ha sido de 59.033.031 pesetas, tres millones menos de lo presupuestado inicialmente, y 14 millones menos que en la edición del año anterior. "Esto significa que la aportación de la Diputación ha disminuido considerablemente, ya que en 1999 contribuyó con casi 41 millones de pesetas y este año se ha reducido hasta los nueve millones y medio", aseguró Sotos, que añadió que "hemos tenido más feria, más visitantes, más expositores, más negocio, y encima nos ha costado menos dinero a todos, y en particular al máximo exponente de su financiación que ha sido la Diputación".

El futuro para esta feria es la organización por parte de la Institución Ferial de Albacete. Sotos quiso trasladar un mensaje claro y de tranquilidad a todo el sector agropecuario, "no vamos a hacer experimentos que puedan poner en ries-



Ramón Sotos y miembros del IFAB presentaron la memoria de Expovicamán 2000.

JOSEMA

go a Expovicamán". Ramón Sotos aseguró que el ITAP con su personal estará junto al IFAB para garantizar el éxito de la próxima edición.

El presidente ejecutivo del ITAP no quiso dar cifras de visitantes "porque el récord está en las ventas y en el negocio que es para lo que se hace la feria". Según Sotos gran parte de los expositores vendieron todos sus productos, y han mostrado su satisfacción absoluta.

Ramón Sotos apuntó que la principal carencia de esta vigésima edición de Expovicamán ha sido el aparcamiento, y matizó que uno de los temas prioritarios del IFAB será solucionar este tema, "aunque esperamos paliarlo con el uso de autobuses gratuitos, implantado por el Ayuntamiento para este año".

## La superficie del Recinto Ferial, ocupada al completo

□ E. J.

El presidente ejecutivo del ITAP, Ramón Sotos, mostró su satisfacción por el éxito rotundo de participación de expositores, ya que toda la superficie del Recinto Ferial del ITAP, donde se celebró la Feria, estuvo ocupada al completo, en total 205 stands, 19 más que en 1999, y 147 expositores, 25 más que el año anterior.

Sotos destacó que los concursos más interesantes han sido el de Innovación Tecnológica, el III Concurso Regional de Habilidad con Tractor, el V Concurso de Catadores de Alimentos, y el X Concurso Regional de Quesos Manchegos. El presidente ejecutivo del ITAP aseguró que existe un apartado específico que "da origen y nivel a nuestra feria como es el XIII Concurso Nacional de Ganado Ovino de la Raza Manchega, con sus distintos apartados, y en el que han participado 81 ganaderos". También reseñó la importancia de los concursos equinos y de cata comentada de vinos.

## Acuerdo de financiación para el cereal, programas agroalimentarios y el viñedo entre CCM y ASAJA

□ AGENCIAS

El director general de Castilla-La Mancha, Ildelfonso Ortega, y el secretario regional de ASAJA, José María Fresneda, firmaron ayer una addenda al convenio de colaboración suscrito por ambas entidades en pasado mes de septiembre, y que introduce nuevas líneas de financiación, por importe de 5.000 millones de pesetas anuales, para créditos para almacenamiento de cereal en la campaña 2000, préstamos para programas agroambientales y reconversión del viñedo.

Durante la firma del convenio, Ortega justificó la firma de este añadido en los cambios de coyuntura que se ha producido en el sector agrícola y que han propiciado nuevas necesidades en los agricultores. Asimismo, afirmó que con esta addenda se mejora el convenio suscrito en septiembre.

Comentó que los créditos para el almacenamiento de cereal en esta campaña permitirán que el agricultor no tendrá que sacar toda su producción al mercado, en un año en el que la oferta es mayor que la demanda, lo que provocará una bajada de los precios.

Otra de las líneas recogidas en la addenda son préstamos para los programas agroambientales. Según Ortega, con estos programas se pone de manifiesto que la agricultura "extraordinariamente sensible a los problemas ambientales" se colabora en la preservación del medio ambiente.

La tercera parte afecta a la reconversión y reestructuración del viñedo. El director general de CCM recordó que en la región se encuentra la mayor extensión de viñas del mundo, pero comentó que el mercado "ha ido por un lado" y la viña se había especializado en un tipo de producción como el vino blanco, que no es aceptado por el mercado, que se está derivando a las variedades del tinto.



## UNIVERSIDAD DE CASTILLA-LA MANCHA

### VICERRECTORADO DE PROFESORADO CONVOCATORIA DE PROFESORADO

El Vicerrectorado de Profesorado de la Universidad de Castilla-La Mancha ha convocado diversas plazas de profesorado universitario.

Las bases de la convocatoria están expuestas en los tablones de anuncios de todos los Vicerrectorados y Centros de esta Universidad y en la página web (<http://www.uclm.es/vic-prof>).

Cualquier información adicional puede solicitarla a través de los siguientes teléfonos: 967/59 92 00, 926/29 53 00, 969/17 91 00, 925/26 88 00.

El plazo de presentación de instancias finalizará el día 26 de julio de 2000.



## Restaurante Guillermo

COCINA INTERNACIONAL

NO CERRAMOS EN VACACIONES

Guzmán El Bueno "Travesía c/ Tejares"  
Teléfono 967 24 83 49

02002 ALBACETE



## OFICINA GENERAL AGRARIA

C/ San Julián, nº 7 (junto a la Catedral) - ALBACETE

Tfno.: 967 24 74 11 - Móvil: 666 50 97 79

**¡AGRICULTOR, TE CONSEGUIMOS HASTA UN 50% DE SUBVENCIÓN!**

PLAZO HASTA EL 31 DE JULIO - LLÁMANOS SIN COMPROMISO

## ORACION AL ESPIRITU SANTO

Tú que me aclaras todo, que iluminas todos los caminos, que me das el don divino de perdonar y olvidar el mal que me he hecho y que en todos los instantes de mi vida estás conmigo, yo quiero, en este corto diálogo, una vez por todo y confirmar, una vez más, que nunca quiero separarme de Ti, por mayor que sea mi ilusión material. Deseo estar contigo y todos mis seres queridos en la gracia perpetua. Gracias por tu misericordia para conmigo los míos. (La persona debe rezar esta oración durante tres días seguidos sin decir el pecado dentro de los tres días será alcanzada la gracia por más difícil que sea. Publicar en cuanto se recibiera la gracia).  
Agradece las gracias alcanzadas. E.T.



UCAMAN en la reunión con Alonso

# Reclaman agilizar los pagos de las ayudas

AGENCIAS



El consejero de Agricultura, Alejandro Alonso. ARCHIVO

El Consejo Rector de la Unión de Cooperativas Agrarias de Castilla-La Mancha (UCAMAN) solicitó ayer al consejero de Agricultura y Medio Ambiente, Alejandro Alonso, la agilización en la resolución y pago de las ayudas que su Departamento destina a la industria agroalimentaria.

Asimismo, los rectores de UCAMAN trasladaron a Alonso sus propuestas con relación a la nueva Orden de ayudas a la industria agroalimentaria (BOC 2000), cuyo plazo de presentación de solicitudes ya está abierto. En referencia a las medidas relativas al desarrollo rural, las cooperativas agrarias reclaman su activa participación en la puesta en marcha de programas como el Leader y los nuevos Proder que no consideran como interlocutorios a los agentes representativos del ámbito agrario, según UCAMAN.

En este sentido, el presidente de UCAMAN, Alejandro Cañas, pidió de la Consejería de Agricultura y Medio Ambiente una mayor sensibilización hacia este tema, como forma de conseguir a un mejor aprovechamiento de las ayudas que se canalizan a través de estos proyectos. La dinamización de los cursos y encuentros de la Consejería y representación del sector han venido manteniéndose hasta ahora para la

aprobación de una Ley regional de Cooperativas fue otra de las cuestiones expuestas al consejero, a quien se hizo saber que un retraso ostensible en la aprobación de esta norma obligaría a las cooperativas a adaptar sus estatutos a la Ley nacional y volver a hacer una nueva adaptación tras la creación de la norma de carácter autonómico. UCAMAN sigue reivindicando, por otra parte, su participación en las ayudas del Fondo Social Europeo que, en materia de formación, se reparten otras organizaciones empresariales y sindicales y gestiona la Consejería de Industria y Trabajo. De hecho, la obligación, impuesta a los agricultores, de contar con el preceptivo carnet de

manipulación de productos fitosanitarios ha venido a poner de manifiesto la necesidad de que el sector agrario cuente con el respaldo financiero suficiente en este campo.

Respecto a cuestiones de carácter sectorial, las cooperativas agrarias han pedido a Alonso una diferencia positiva, desde el punto de vista presupuestario, hacia los planes colectivos de reestructuración del viñado presentados por las cooperativas. Los criterios de reparto de la cuota láctea, y los compromisos para defender el mantenimiento de las ayudas a frutos secos, y su aportación presupuestaria a programas agroambientales del girasol y olivar fueron otros asuntos.

# UPA: "El PHJ invade competencias de la región"

AGENCIAS

La Unión de Pequeños Agricultores (UPA) de Castilla-La Mancha confía en que la Comisión Nacional resuelva en favor en el recurso contenido contra el Ministerio de Medio Ambiente por el Plan Hidrológico del Júcar, al considerar que invade competencias exclusivas de la región.

Según explicaron ayer en un comunicado el secretario regional de UPA, Cristóbal Torres, y el abogado Rafael Pérez, el Plan Hidrológico del Júcar, al regular todo el territorio que comprende la Confederación de cuencas que concurren solo por Castilla-La Mancha, está invadiendo lo que debería ser competencia exclusiva de la comunidad.

Rafael Pérez recordó que la sentencia del Tribunal

Constitucional reconoce que el Estado había invadido competencias del País Vasco al regular una cuenca hidrográfica que discurría solo por su territorio y este, añadió, es un caso similar al recurrido por la UPA, por lo que esta asociación agraria confía en que, una vez que ya han formalizado su demanda, los tribunales les den la razón.

El Plan Hidrológico del Júcar, explicaron, perjudica a Castilla-La Mancha en favor de Valencia al establecer los excedentes o déficits de agua, de forma que se deriva a esta última comunidad autónoma cuando en la región castellano-manchega es necesario mantener los regadíos de La Manchuela y La Mancha Centro, la recarga de los acuíferos que están sobreexplotados y el abastecimiento a poblaciones.

La UPA considera así que se

están perjudicando los intereses de los castellano-manchegos en favor de otra comunidad, Valencia, y que el Estado invade competencias exclusivas de Castilla-La Mancha, lo que es "anticonstitucional e ilegal", aseguró el abogado Rafael Pérez.

Por otro lado, preguntado por el Decreto sobre Potencial Vitícola que está redactando el Gobierno, Cristóbal Torres señaló que, aunque todavía no lo ha estudiado en profundidad, la Unión de Pequeños Agricultores no está de acuerdo con el límite que se quiere establecer de 25 hectáreas por persona y año para reestructurar, ya que considera que ha de ser de 25 hectáreas por persona.

Además, cree que el decreto no favorece lo suficientemente a los jóvenes que se quieren incorporar a la agricultura.

CEREALES SALTO, S.A. • CEREALES SALTO, S.A. • CEREALES SALTO, S.A. • CEREALES SALTO, S.A.

**CEREALES SALTO S.A.**

**SEMILLAS**  
**ABONOS**  
**SECADEROS**

**DESHIDRATADORA - FORRAJES**  
**AL SERVICIO DE LA AGRICULTURA Y GANADERIA**

Información: Ctra. de Las Peñas, 37 ALBACETE  
Teléfono: 967 22 48 54

CEREALES SALTO, S.A. • CEREALES SALTO, S.A. • CEREALES SALTO, S.A. • CEREALES SALTO, S.A.

## La Lonja Agropecuaria para La Mancha informa

### PRECIOS INDICATIVOS Semana 28 (13-Julio-2000)

OVINO	Ptas./Kg.	Diferencia
Corderos de 10,5 a 15 Kg.	610-620	+15
Corderos de 15,1 a 19 Kg.	485-495	+15
Corderos de 19,1 a 23 Kg.	420-430	+15
Corderos de 23,1 a 25,4 Kg.	380-390	+15
Corderos de 25,5 a 28 Kg.	355-365	+15
Corderos de 28,1 a 34 Kg.	315-325	+15
Corderos de más de 34 Kg.	270-280	+15
CORDERO I.	355-365	+15
CORDERO II.	315-325	+15
Oveja Extra.	50	=
Oveja Primera.	40	=
Oveja Segunda.	20	=
Industrial.		=
Lana.	30-40	=

LECHE	Ptas./gdo.	Diferencia
CON ORDENO MECANICO Y TANQUE DE FRIO PARA JULIO		
De oveja con D.O. (ptas/gdo.)	19,00-20,00	
Resto leche de oveja (ptas/gdo.)	17,25-18,25	
De cabra (ptas/gdo.)	13,50-14,50	
Por extracto seco útil (E.S.U. = grasa + proteína) pts/ud.	10,40-10,90	

CEREALES	Ptas./Hl.	Diferencia
Cebadas para cervecería (Maltería)	19,40-19,65	-0,10
Cebadas-pienso de más de 62 Kg./hl.	18,15-18,40	-0,10
Cebadas-pienso de menos de 62 Kg./hl.	17,15-17,40	-0,10
Trigos duros	20,50	=
Trigos blandos		=
De fuerza	25,00	=
Extensibles:		
Chamorro y Aragón	22,75-22,25	=
Alcalá	22,50	-0,25
Panificables	21,00	-0,25
Forrajeros (Tipo Pané)	19,75	-0,25
Avena	19,00-18,00	=
Centeno	18,00	=
Tribales	18,50	=
Maíz secadero	23,75	=

LEGUMINOSAS Y OLEAGINOSAS	Ptas./Kg.	Diferencia
Yeros (20% máximo impurezas)	20,00	=
Veza grano (20% máximo impurezas)	25,00-26,00	=
Pipa de girasol (9,2,44)	33,00	=
Heno de alfalfa (20-22%) Hdad. paca grande	18,00	=

PORCINO	Ptas./Kg.	Diferencia
Seleccionado	220	=
Normal	215	=
Graso	210	=
Cerdas desvieje	105	=
Lechón de 20 Kg. (pesetas/unidad)	7.000	=

CONEJOS	Ptas./Kg.	Diferencia
Conejo joven de 1,800 a 2,200 Kg.	240-250	=
Conejo desvieje	60	=

**NUEVA BASE DE DATOS**  
**NUEVOS NUMEROS DEL CONTESTADOR**  
**AUTOMATICO LONJA DE ALBACETE**  
**906 42 99 46**  
**OTROS SERVICIOS 906 42 99 42**

(Coste de la llamada: 129 Ptas./min. en noches y festivos y 136 ó 155 a otras horas)

### NECESIDADES HÍDRICAS MEDIAS DE LOS CULTIVOS (mm)

SEMANA del 6 al 12 de julio	MAÍZ	GIRASOL	CEBOLLA	REMOL.
06-jul	10,5	6,1	10,3	11,7
07-jul	8,2	4,8	7,9	9,0
08-jul	6,6	3,9	6,3	7,1
09-jul	7,8	4,7	7,4	8,4
10-jul	7,1	4,3	6,7	7,5
11-jul	6,3	3,8	5,8	6,5
12-jul	5,8	3,6	5,2	5,9
<b>SEMANA</b>	<b>52,3</b>	<b>31,1</b>	<b>49,7</b>	<b>56,2</b>
<b>CAMPAÑA</b>	<b>289</b>	<b>138</b>	<b>334</b>	<b>416</b>
Previsión la próxima semana	60	39	52	59

### ESTADO DE DESARROLLO MEDIO DE LOS CULTIVOS 13-jul-00

Cultivo	Desarrollo vegetativo	Remolacha	Engrosamiento raíz
Trigo	Desarrollo vegetativo		
Girasol	Desarrollo vegetativo		
Cebolla	Bulbificación		

Inicio campaña 23/03/00  
Si desea más información puede llamar al número 967.19.00.90



Incluida en el calendario de Ferias Oficiales de la región

# La Feria Internacional del Ajo de Las Pedroñeras cumple la XXVIII edición

□ LT

La Feria Internacional del Ajo, que se celebrará en la localidad conquense de Las Pedroñeras, tendrá lugar desde el próximo 27 hasta el 30 de julio, y este año cumple la vigésimo octava edición.

Esta Feria, organizada por el Ayuntamiento de Las Pedroñeras, con la colaboración de la Diputación Provincial de Cuenca y la Junta de Comunidades de Castilla-La Mancha, es un acontecimiento muy importante para profesionales y empresas de numerosos sectores relacionados directa o indirectamente con el ajo, por un lado, y para los agricultores y el público en general, por otro, ya que unos y otros pueden dar a conocer sus productos y mejorar su actividad.

Además de la propia exposición de productos y servicios, la organización ha programado una serie de actividades paralelas que pueden resultar de gran interés, las cuales comprenden desde conferencias hasta concursos, pasando por exposiciones, demostraciones y degustaciones, todo ello con el propósito de divulgar aún más la propia Feria, atraer un mayor número de visitantes (10.000 en 1999) y, en definitiva, propiciar un marco interesante para las empresas expositoras.

La importancia y calidad de esta Feria monográfica ha sido reconocida a su vez, por la Junta de Comunidades de Castilla-La Mancha, al haberla calificado como Feria oficial e incluirla, en consecuencia, en el calendario de ferias Oficiales de la región.

La Feria se desarrollará en el Recinto Ferial, junto a la carretera nacional 301 (Madrid-Cartagena), instalación cubierta y dividida en dos naves contiguas, de 2.000 metros cuadrados, respectivamente.

Con el objetivo de mejorar las condiciones ambientales, el Recinto Ferial ha sido objeto de diversas inversiones, la más notable, la instalación de un sistema de aire acondicionado que garantizará la óptima estancia de expositores y público en las instalaciones.

## PRIMERA PRODUCTORA NACIONAL

Por último, cabe recordar que la importancia del sector del ajo y la justificación de esta Feria vienen determinados, en gran medida, por los datos de producción y económicos que presenta este sector en Las Pedroñeras.

En concreto, este municipio, conocido con el sobrenombre de "Capital Mundial del Ajo", es el primer productor europeo, con más de 60 millones de kilos anuales, o lo que es lo



Las Pedroñeras acoge, por vigésimo octava vez, la Feria Internacional del Ajo.

ARCHIVO



Programa oficial de actos.

mismo, más del veinte por ciento de la cosecha nacional.

En el caso de Castilla-La

Mancha, primera región española productora de ajos, el cultivo ocupa trece mil hectáreas,

da trabajo a 6.500 familias y mueve un volumen de ventas superior a doce mil millones de pesetas.

Los productos que se ofrecen en esta Feria son ajos en sus distintas fases de transformación y envasado, productos alimenticios, hierbas y productos medicinales, publicaciones, fitosanitarios, o semillas, junto con todo tipo de maquinaria agrícola para la siembra, cosecha, almacenaje, transformación, transporte o pesaje.

Las empresas participantes realizan actividades de transformación, envasado, comercialización y exportación, mayoristas, servicios de apoyo a la producción, transformación o comercialización, o laboratorios. También se encontrarán presentes los fabricantes, distribuidores, importadores, exportadores, almacenistas y concesionarios.

Durante los tres días, en los que se prolonga la feria, se desarrollará otra serie de actividades como jornadas técnicas (con conferencias, coloquios y mesa redonda), concursos o demostraciones de artesanía del ajo, actividades deportivas y de ocio, degustaciones gastronómicas. También se celebrarán visitas empresariales y turísticas. El festival de Pop-Rock "AjoRock 2000", completará la XXVIII edición de la Feria Internacional del Ajo, que se celebrará en la localidad conquense de Las Pedroñeras del 27 al 30 de julio.

## La Mesa del Ajo pide un cupo definitivo y un arancel disuasorio

□ LT

Representantes de la Mesa Nacional del Ajo han solicitado recientemente al ministro de Agricultura, Miguel Arias Cañete, que defienda la implantación de un cupo definitivo, de 33.600 toneladas, para las importaciones al mercado comunitario procedentes de países terceros, así como el establecimiento de un "arancel disuasorio" contra dichos envíos. Este encuentro sirve, según informó UCAMAN, para conocer la posición de su departamento con relación a las demandas que la Mesa Nacional del Ajo ya había reclamado a sus antecesores en el cargo. Asimismo, tanto el portavoz, José Santiago Rodrigo Zarco, como la representación de la Mesa que acudió a la reunión, pidió del Gobierno español una defensa firme y activa de las demandas de este sector, así como el impulso del Grupo Técnico y los contactos periódicos.

Además, en el transcurso de la reunión, el portavoz de la Mesa Nacional, José Santiago Rodrigo Zarco, hizo entrega al ministro de un documento elaborado por los servicios técnicos de este órgano en el que se especifican los hechos acaecidos, cronológicamente, durante el período 1998/2000 con relación a la problemática del ajo, su regulación y control de las importaciones.

El sector productor europeo solicita la sustitución de la actual cláusula de salvaguarda por un contingente definitivo de importación de ajo a la UE procedente de terceros países y un arancel aduanero disuasorio aplicable a aquellas cantidades que sobrepasen el contingente comercial autorizado.

Asimismo, el sector solicita que el arancel a aplicar no sea en ningún caso, inferior a los costes de producción y puesta en el mercado del producto comunitario, que se cifran en 1.354 Euros por tonelada, es decir, 225 pesetas por kilogramo, y pide que ese arancel se complemente con el derecho ad valorem actual, un 9,6 por ciento para la campaña 2000/2001. Según cálculos realizados por los servicios técnicos de UCAMAN el producto final acabado, ya puesto en el mercado, se sitúa entre las 218 y las 250 pesetas por kilogramo, lo que viene a reforzar la tesis expuesta.





Jaime Matas espera poder presentar el texto al Congreso ya en forma de proyecto de Ley.

*El ministro de Medio Ambiente expondrá la planificación de la futura política hidráulica*

# Matas presentará hoy el Plan Hidrológico Nacional al Gobierno

AGENCIAS

El ministro de Medio Ambiente, Jaime Matas, presentará hoy viernes, día 14, en el Consejo de Ministros, el texto del anteproyecto de Ley del Plan Hidrológico Nacional (PHN), el principal instrumento de planificación de la política hidráulica española para los próximos años.

El ministro hizo este anuncio en el transcurso de un encuentro celebrado el pasado lunes con representantes de la patronal de las grandes constructoras, SEOPAN (Asociación de Empresas Constructoras de Ambito Nacional), según informaron fuentes de los asistentes a la misma.

Según las citadas fuentes, Matas indicó que espera poder presentar el texto al Congreso, ya en forma de proyecto de Ley, tras el verano, para que, una vez superado el trámite parlamentario, pueda estar aprobado a principios del año 2001 y operativo a lo largo de ese mismo año.

No obstante, fuentes del Ministerio de Medio Ambiente recalcaron que, antes de ser aprobado por el Consejo de Ministros, el texto debe pasar por el pleno del Consejo Nacional del Agua, cuyos miembros pueden presentar las correspondientes alegaciones al mismo.

Este órgano podría ser convocado en torno a principios de

septiembre, aunque todavía no existe una fecha fijada.

Por otro lado, siempre según las citadas fuentes de asistentes al mencionado encuentro, el titular de Medio Ambiente señaló también que el Plan, cuya aprobación está pendiente desde la entrada en vigor de la Ley de Aguas de 1985, contará inicialmente con una financiación de 2 billones de pesetas procedentes de fondos públi-

cos y privados y de los rendimientos de las sociedades estatales del agua constituidas en la pasada legislatura.

No obstante, matizó que en función de cómo se desarrolle el Plan, la financiación podría incrementarse en un billón de pesetas adicional, lo que supondría un presupuesto total de 3 billones de pesetas.

Según explicó el ministro Jaime Matas ante los repre-

sentantes de SEOPAN, las líneas básicas del PHN serán la ordenación de los recursos hídricos, utilizando para ello los trabajos realizados en las últimas legislaturas, y la resolución de los problemas de todas las cuencas, equilibrando las escaseces de unas con la sobrea-bundancia de otras.

El objetivo principal es conseguir un Plan Hidrológico Nacional operativo y serio.

## El Libro Blanco del Agua fue el punto inicial del Plan, que no fue presentado en la anterior legislatura

AGENCIAS

En relación con el Plan Hidrológico Nacional, y según reconoce el Libro Blanco del Agua, presentado oficialmente el pasado 10 de diciembre de 1998 por la anterior ministra de Medio Ambiente, Isabel Tocino, los sistemas de explotación con déficit estructural de las cuencas del Segura, del Guadiana, del Sur y del Júcar sólo podrían superar su escasez de agua recurriendo a aportaciones procedentes de los territorios de otros planes hidrológicos, es decir, a los trasvases.

Este documento constituyó el principal elemento de debate de cara a la confección del Plan Hidrológico Nacional, que finalmente no pudo ser presentado en el transcurso de la pasada legislatura.

A pesar de que la única cuenca estructuralmente deficitaria en la totalidad de su territorio

es la del Segura, el Libro Blanco del Agua indica que en las cuencas del Guadiana, Sur, Júcar y Ebro existen sistemas de explotación "en situación de escasez estructural".

En el caso de la cuenca del Segura, la única deficitaria en su totalidad, el documento reconocía que "sólo se puede superar su déficit incrementando las aportaciones externas que actualmente recibe" (trasvase Tajo-Segura).

En lo que respecta al caso de la cuenca del Guadiana, el documento afirma que "la ubicación en cabecera de un sistema fuertemente deficitario requeriría, en la práctica, una transferencia externa".

Por otro lado, el Libro Blanco reconoce que el área constituida por los sistemas meridionales del Júcar, el Segura, y los sistemas orientales del Sur (área sureste de la Península) está, a nivel general, "claramente identificada como estructuralmente deficitaria".



Vinos manchegos en España.

## Los vinos de "La Mancha" se presentaron en cuatro ciudades de Andalucía

AGENCIAS

Los vinos de la Denominación de Origen "La Mancha" se presentaron durante los pasados días 4 al 7 de julio en varias ciudades de Andalucía, en lo que ha sido el acto promocional individual más importante en la que ha tomado parte estos caldos en lo que llevamos de año.

La presentación ha supuesto una gran oportunidad de promoción para las 23 bodegas asistentes, ya que este importante evento congregó a numeroso público en las cuatro ciudades en las que hubo presentaciones (Cádiz, Marbella, El Ejido y Granada).

Para el presidente del Consejo Regulador, Nicolás López Treviño, que asistió a las presentaciones de El Ejido y Granada, "el vino de calidad manchego puede y debe ser el vino de referencia de nuestro país", un objetivo difícil, pero que sin duda está al alcance del enorme potencial de las bodegas de esta zona de producción, que en los últimos diez años han realizado inversiones por un valor superior a los 60.000 millones de pesetas en modernizar sus infraestructuras, principalmente en lo que se refiere a mejoras tecnológicas encaminadas a la obtención de un vino de mayor calidad.

Esto, apuntó, unido a la gran aceptación que están teniendo los planes de reconversión del viñedo para introducir variedades de calidad y de gran aceptación internacional, como la cencibel o tempranillo, la cabernet sauvignon o la merlot, "deja a La Mancha en una excelente situación de salida".

Además del presidente, por parte del Consejo Regulador asistieron a las presentaciones el responsable de la Sección Técnica, José Luis Barco Lizano, y de Promoción, Lorenzo Serrano Carrascosa.

Este último organismo, dependiente de la Diputación Ciudad Real, tiene establecido un convenio de colaboración con el Consejo Regulador con el fin de mostrar la calidad y singularidad de los vinos de la Denominación de Origen "La Mancha" en las ciudades más representativas.



# P A G I N A AGROPECUARIA

**AGRO - RIEGOS GARCIA, S.L.**

- PIVOTS
- COBERTURA TOTAL
- RIEGO POR GOTEO
- AUTOMATISMOS

**URALITA**  
PIVOT LINDSAY  
TUBERIA URAPLAST

Plaza Isabel II, 1ª Puerta, 8  
02005 ALBACETE

**INABONOS, S.A.**  
ABONOS ESPECIALES PARA  
FERTIRRIGACION DE VIÑA Y  
OLIVAR CON ASESORAMIENTO TECNICO

Tel. (967) 21 85 09  
FAX (967) 21 56 13

•PROYECTOS Y MEDICIONES  
•SEGUROS AGRARIOS  
•TRAMITACION SUBVENCIONES

**MANUEL ANDRES**

Herbicidas-Insecticidas-Fungicidas-Abonos Claros  
Suspensiones-Abonos Sólidos (Ureas y Abonos Compuestos)  
DESINSECTACION DE NAVES GANADERAS Y JARDINES

C/ Marqués de Villores, 40. Tfno.: 967 50 34 35 y 606 93 87 57

APLICACIONES AGROQUIMICOS

**agrozel**

DISTRIBUIDOR: ZENECA Agro

**IMPACT-R**

contra OÍDIO y CERCOSPORA Y ROYA

Polig. Ind. Campollano, calle B núm. 1 Tel: 967 21 55 57 ALBACETE

**AGROTRAC**

CTRA. DE BARRAX, KM. 1 - Teléfonos: 967 22 21 50/54/58  
ALBACETE

Teléfono Taller: 967 23 29 22 Fax: 50 26 04

**DEUTZ FAHR**

TRACTORES Y COSECHADORAS  
CON TECNOLOGIA ALEMANA

**Albacete Agrícola**

- Agroquímicos
- Maquinaria Agrícola
- Zoosanitarias
- Respuestos

Taller Mecánico: Avda. Ramón Menéndez Pidal, 56. Telf. 967 21 13 45  
Almacén y Taller: Pol. Campollano C/E, 17. Telf.: 967 21 03 83

**SERAVISA**

DISTRIBUIDORES DE  
AGROQUIMICOS  
SEMILLAS  
ABONOS LIQUIDOS

EMPRESA de SERVICIOS:  
TRATAMIENTOS  
Y  
LABORES  
AGRICOLAS

Avda. Reyes Católicos, 126 - Telf. 967 14 44 21- Fax: 967 14 53 10  
Apdo. 155- 02600 VILLARROBLEDO

**JEDISAN**

REPARACION Y VENTA DE BOMBAS  
Distribución y Servicio Técnico de:

**ingersoll-Dresser Pumps**

-Worthington - PLEUGER

REPARACION DE PRIMERAS MARCAS EN 24 HORAS  
TRABAJOS GARANTIZADOS

AVDA. 0. Nº 22 - TELEFONO: 967 21 73 81 - FAX: 967 24 57 14  
P. I. CAMPOLLANO - 02080 ALBACETE - APDO. CORREOS 5149

**ALBAVERDE**

- INSECTICIDAS
- FUNGICIDAS
- HERBICIDAS
- ABONOS FOLIARES
- SEMILLAS DE CESPED
- SEMILLAS DE PRADERA
- SEMILLAS HORTICOLAS
- TOPICIDAS Y RATICIDAS

Capitán Cortes, 65 (Circunvalación). Tlf. 967 50 32 50 ALBACETE

**FORESTALES AUTOCTONAS, S.L.**

Reforestación y Medio Ambiente

Carretera de Mahora  
km. 32. Apartado de  
Correos 85. Albacete  
Teléfono y fax:  
967 21 70 49

RIEGO POR GOTEO  
PROYECTOS E INSTALACIONES  
NUEVAS TECNICAS DE RIEGO

La Tribuna  
de Albacete





Se estudian las medidas de reconversión para el viñedo.

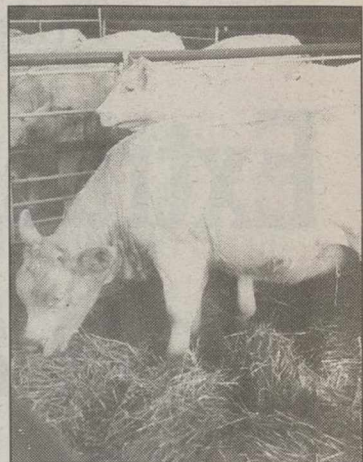

Nuevas imposiciones.

## Otra carga para los ganaderos

□ C.L.

La aplicación de las últimas medidas adoptadas por la Comisión Europea sobre la eliminación de los Materiales Específicos o los Despojos con Riesgo (MER) va a suponer en España un coste adicional de unos 2.000 millones de pesetas, sólo en el caso del vacuno, según los cálculos que ha hecho las organizaciones de ganaderos y de la industria cárnica. ¿De dónde va a salir ese dinero? ¿Quién lo va a poner? Mucho me temo que, al final, los mataderos, que son los encargados de realizar esta operación, van a cargar el coste sobre los ganaderos. Pero, hagamos un repaso a la situación, porque es importante para una parte significativa de los ganaderos de Castilla La Mancha.

De acuerdo con la última decisión tomada por la Comisión, a los animales vacunos que superen los doce meses de edad en el momento de su sacrificio, se les deberá extraer el cráneo, incluidos el encéfalo y los ojos, las amígdalas, la médula espinal y el fleon. Estos materiales deberán ser eliminados de la cadena alimentaria y destruidos, para evitar posibles riesgos de contagio de la enfermedad de las vacas locas. ASOCARNE (una de las organizaciones de mataderos y de la industria cárnica) ha transmitido una serie de orientaciones a sus afiliados para que descuenten 1.500 pesetas por cada animal de más de doce meses de edad y que sea sacrificado a partir del 1 de octubre de este año, fecha de entrada en vigor de la medida.

Pero también se van a ver afectados los ganaderos de ovino y de caprino ya que habrá que retirar de la cadena alimentaria el cráneo, incluido el cerebro y los ojos, las amígdalas y la médula espinal del ovino y caprino de más de 12 meses, o que presente un incisivo permanente en la encía, así como el bazo del ovino y caprino de cualquier edad. Eso también tiene un coste significativo y es de suponer que la industria actúe de la misma manera que en el vacuno.

Por otro lado, en el caso de España no existe infraestructura industrial suficiente para la destrucción de los MER, lo que complica aún más las cosas. Este asunto se va a estudiar en próximas reuniones entre los representantes de la Administración y de los colectivos afectados.

## Prioridad para los planes colectivos

# Se avanza en el desarrollo de la reforma del vino

□ CESAR LUMBRERAS

El Comité de Gestión de Vinos de la Unión Europea está trabajando a marchas forzadas para tratar de tener listos todos los reglamentos de desarrollo de la reforma de este sector antes del 1 de agosto, fecha en que comienza la campaña que aplicará la nueva normativa. Sin embargo, todo parece indicar que quedarán algunas disposiciones pendientes y que será necesario adoptar algunas medidas transitorias.

Hasta ahora, Bruselas ha aprobado cuatro de los seis reglamentos que desarrollan los diversos capítulos de la reforma pactada el año pasado en el marco de la Agenda 2000. El primero fue el relativo al potencial vitícola, que ya se ha publicado, y que abarca las normas sobre nuevas plantaciones, replantaciones, arranques de viñedo y medidas de reestructuración y reconversión. Los otros tres se adoptaron la semana pasada. Se trata de los dedicados a los mecanismos de mercado (destilación), a prácticas enológicas y a vinos de calidad producidos en regiones determinadas (vcprd). Hay que apuntar que algunas de estas normas requieren, posteriormente, disposiciones que las desarrollen a nivel nacional y también regional. En lo que respecta al regla-

mento sobre mecanismos de mercado, los responsables del Ministerio de Agricultura han subrayado que finalmente se han recogido algunas de las reivindicaciones españolas. En concreto, las relacionadas con la destilación de vino en alcohol de uso de boca. El volumen a destilar no estará dividido entre los Estados miembros y no habrá precios diferenciados, sino un único precio de destilación. Además, se autorizará un volumen de destilación más elevado por productor (hasta el 40% de su produc-

ción).

Los textos pendientes de aprobar son los que regulan los controles y la designación y presentación de los vinos. No se espera que éstos estén listos antes del 1 de agosto, por lo que serán necesarias medidas transitorias para evitar un vacío legal.

Las normas relativas al potencial vitícola son las más adelantadas. El Ministerio de Agricultura ha elaborado un borrador de Real Decreto que está discutiendo con las Comunidades Autónomas.

## Un proyecto que se debate en las Comunidades

En el texto del Ministerio se recoge que se podrán conceder ayudas para compensar a los productores participantes en el plan por la pérdida de ingresos derivada de la aplicación del mismo y también para colaborar en los costes de la reestructuración y reconversión del viñedo.

En el caso de planes individuales, estas ayudas serán inferiores en un 15% a las previstas para planes colectivos.

De momento, esto es sólo un proyecto que se está debatiendo con los gobiernos regionales. Algunas Comunidades Autónomas han pedido que este texto sea una norma con condiciones mínimas que permita a cada región adaptarla a sus propias características.

Por otro lado, los responsables regionales no consideran adecuado comenzar los planes de reestructuración sin saber todavía el presupuesto que Bruselas va a asignar a España para estos fines.

Según recoge el proyecto, las medidas de reconversión y reestructuración del viñedo se llevarán a efecto a través de planes que contendrán las acciones a realizar y que deberán ser presentados a las Comunidades Autónomas. Los planes podrán ser colectivos o individuales. El plazo de ejecución de los planes será, como máximo, el de ocho años siguientes a su aprobación (aunque podrá ampliarse por motivos de fuerza mayor) y el plazo de ejecución de cada medida será de cinco años. La superficie objeto de los planes colectivos de reestructuración y reconversión no podrá ser inferior a 50 hectáreas. En el caso de los individuales, la superficie mínima será de 5 hectáreas. Las Comunidades podrán reducir estos límites en determinadas circunstancias.

Los titulares de plantaciones que quieran acogerse a un plan de reestructuración deberán presentar la solicitud, junto con el proyecto del plan, antes del 1 de junio de cada año. Sin embargo, en el caso de la campaña 2000/2001 el plazo estaría abierto hasta el 1 de octubre.

El texto del Ministerio señala que se dará prioridad a los planes colectivos frente a los individuales y dentro de las categorías, las Comunidades podrán establecer sus criterios de prioridad, aunque potenciando a los jóvenes.



"Rubisco" tiene un alto valor nutricional

# Extraen proteína de la alfalfa para alimentación humana

□ LT

Una proteína de alto valor añadido extraída recientemente de las hojas de alfalfa podrá ser empleada en la elaboración de alimentos para consumo humano como salsas, salchichas y crema de chocolate, informó hoy, martes, la Comisión Europea.

El Ejecutivo comunitario anunció la extracción, por primera vez, de una proteína denominada "rubisco", procedente de la alfalfa, que podrá ser empleada no sólo como aditivo en la alimentación animal sino también en productos de consumo humano, farmacia y cosmética. "Rubisco" tiene un valor nutricional similar al aportado por la leche de vaca y superior incluso al de la soja, afirma un comunicado de la Comisión. Desde un punto de vista económico, el hallazgo tiene una gran importancia ya que "rubisco" podrá sustituir a la soja utilizada en la alimentación animal, importada en gran parte de Estados Unidos, Argentina y Brasil.

La Comisión estima en 7.500 toneladas anuales las cantidades que serán comercializadas anualmente por un valor de 30 millones de euros.

La Unión Europea subvenciona la producción comunitaria de alfalfa con el fin de hacer frente a la fuerte competencia de la soja, y las ayudas equivalen al 40 por ciento de los



La proteína, "Rubisco", podrá extraerse de la alfalfa.

ingresos de los agricultores.

Según la Comisión, la nueva proteína permitirá a los agricultores aumentar sus rentas y ser menos dependientes de las ayudas comunitarias.

"Utilizada en la alimentación animal, rubisco tiene cuatro veces más valor añadido que las proteínas extraídas normalmente de la alfalfa", según el comunicado.

La sueca Alfa-Laval es la

empresa que ha desarrollado la nueva tecnología y hasta el momento sólo existe una planta de producción experimental perteneciente a la sociedad France Lucerne, situada en Chalons-en-Champagne (Francia), y que iniciará a partir de 2001 la producción industrial de 1.200 toneladas anuales, cuyo coste será idéntico al de la soja. "Rubisco" contiene nueve aminoácidos y puede

ser obtenida bajo elevado control de higiene, con niveles de contaminantes, como metales pesados o pesticidas, muy por debajo de los límites autorizados, señala el comunicado.

Dentro de la UE la alfalfa es producida principalmente en Francia, Italia, España y Alemania, y se trata de un cultivo respetuoso con el medio ambiente ya que requiere bajos niveles de herbicidas.

## Marín: "El cooperativismo debe incorporar nuevos socios y producciones"

□ LT

El cooperativismo agrario necesita incorporar nuevos socios y nuevas producciones para así poder mantener una posición de liderazgo dentro del sector, afirmó el director general de la Confederación de Cooperativas Agrarias de España (CCA), Francisco Marín.

Marín señaló que "las cooperativas deben neutralizar el efecto de contradicción interna surgido por el desarrollo empresarial y las exigencias de los socios proveedores".

"No se puede asentar la actividad en el escalón más incómodo de la cadena agroalimentaria: el que más paga por el producto y el que más rigideces soporta en el mercado", opinó el director general de CCAE, quien se mostró partidario de mejorar la actividad comercial de las cooperativas.

Defendió el papel del cooperativismo al indicar que "su presencia ha supuesto un avance creciente en la clarificación del mercado y en la mejora del proceso de formación de los precios", a la vez que apostó por aumentar su protagonismo en otros sectores no agrarios y relacionados con el medio rural para mantener el empleo en el campo.

Para ello, demandó "la articulación de una política que anteponga el equilibrio territorial al sectorial, que promueva la diversificación que genere nuevas oportunidades y establezca el empleo rural".

Recordó que CCAE cuenta en la actualidad con 3.915 cooperativas agroalimentarias y con más de un millón de socios cuya actividad supuso el pasado ejercicio 1,7 billones de pesetas. Los sectores en los que mayor índice de cooperativismo existe son el de tabaco en rama (cien por cien), y arroz y mosto de uva (80 por ciento).

## COAG pide más ayudas para la mujer agricultora

La Coordinadora de Organizaciones de Agricultores y Ganaderos (COAG) celebró en Madrid el IX encuentro de mujeres, cuyo eje central fue la necesidad de una Ley de Agricultura y Desarrollo Rural que defina el papel de la mujer como cotitular agraria, informó hoy la asociación agraria, en un comunicado.

Durante el encuentro COAG constató la necesidad de reconocer plenamente el trabajo de la mujer colaboradora, así como su derecho sucesorio en la explotación familiar agraria.

Según datos de la organización agraria, el número de mujeres agricultoras en España se sitúa en torno a 750.000, de las que sólo un 60 por ciento está regularizada en el Régimen Especial Agrario de la Seguridad Social (REASS).

# La Junta destinará 287 millones en ayudas para modernizar regadíos

□ LT

La Consejería de Agricultura destinará un total de 287 millones de pesetas en concepto de ayudas para proyectos de modernización de regadíos en cultivos leñosos, hortícolas y de cereales de la región.

Según informó la Junta, estas ayudas irá destinadas concretamente a un total de 188 proyectos, que abarcan una superficie de 4.096 hectáreas, de los que más de la mitad correspondieron en el mes de junio a los cultivos de herbáceos, seguidos de los de viñedo, olivar y otros leñosos.

De los 188 expedientes, a la provincia de Albacete corresponden 112, para los que se destinarán un total de 155 millones de pesetas, mientras que a las provincias de Ciudad Real y Toledo, con 55 y 18 proyectos aprobados, les corres-

ponden unas ayudas de 98,6 y 31 millones de pesetas, respectivamente.

Por su parte, en la provincia de Cuenca, con dos expedientes aprobados los agricultores recibirán una subvención de más de un millón de pesetas, mientras que en Guadalajara sólo se ha adjudicado un proyecto, al que se destinara 1,3 millones de pesetas.

Los agricultores beneficiados podrán acceder también a los préstamos a interés preferencial, cuyo importe máximo será la diferencia entre las inversión financiable y la subvención directa, dentro de los acuerdos que han sido establecidos entre la Junta y diferentes entidades financieras de la región.

Por otro lado, el Consejo de Ministros ha aprobado la distribución de 5.364 millones del Ministerio de Agricultura, Pesca



La modernización de regadíos es prioritaria.

y Alimentación (MAPA) entre las Comunidades Autónomas, de los que cerca de 4000 corresponden a Castilla-La Mancha. Estos fondos se destinarán al fomento del asocia-

cionismo para la defensa sanitaria ganadera, programas de calidad de la carne, indemnizaciones por sacrificio de animales y programas de abandono de la producción lechera.



Los trabajos de reparación proseguían ayer en Callao

## Los etarras evitaron que las cámaras grabasen sus rostros

Los terroristas que anteayer colocaron el coche bomba en la calle del Carmen de Madrid sabían que había cámaras de seguridad en los centros comerciales de la zona y, por ello, tomaron precauciones para que sus caras no fueran grabadas, según indicaron a Efe fuentes de la lucha antiterrorista.

AGENCIAS

Según se puede ver en las imágenes captadas por las cámaras, los dos supuestos terroristas llegaron a las 5.56 horas a la calle del Carmen con los parasoles bajados del vehículo, un Renault 21.

Además, uno de los hombres llevaba una gorra en la cabeza, con la visera también bajada para evitar que las cámaras de seguridad grabaran su cara.

Los terroristas, que vestían una sudadera uno de ellos y un polo el otro, bajaron del vehículo "dándoles la espalda a la cámara" y en posición "forzada".

Las mismas fuentes señalan que esto demuestra que los terroristas habían estudiado detenidamente la zona y que sabían que su acción podía ser grabada, por lo que tomaron todo tipo de precauciones con el fin de dificultar su identificación.

Añadieron que probablemente contaban con otras personas de apoyo y que después de estacionar el coche bomba se dirigieron hacia la Puerta del Sol y huyeron en otro vehículo que les estaba esperando, ya que el Metro estaba cerrado a esa hora de la mañana.



Ayer proseguían los trabajos de limpieza y reparación en la madrileña Plaza de Callao.

La Policía analiza las grabaciones de las cámaras, así como las que contienen la voz de la persona que avisó a los Bomberos del Ayuntamiento de Madrid, a la Delegación del Gobierno y a la Policía de la colocación del coche bomba.

Precisamente, anteayer por la tarde los Bomberos remitieron al juzgado de Instrucción número 1 de la Audiencia Nacional la cinta con la grabación del aviso.

Fuentes policiales señalaron a Efe que el explosivo estaba compuesto por unos veinte kilos de dinamita, aunque los expertos del TEDAX no habían concluido todavía el análisis.

Los trabajos de reparación en los establecimientos comerciales de la plaza de Callao y de la calle del Carmen, continuaban ayer, según informaron a Europa Press los trabajadores de los citados locales comerciales. El edificio del centro comercial FNAC, el más dañado por la explosión, permanecía a las once de la mañana cerrado al público, ya que en el interior continuaban los trabajos de colocación de puertas, ventanas y cristales afectados.

El único herido en el atentado terrorista que continúa ingresado en el hospital, S.G., permanece en situación estable y ayer fue intervenido quirúrgicamente de sus lesiones, según

la parte médico facilitado por el Hospital Clínico San Carlos.

El titular de Interior apuntó que el "Comando Madrid" mantiene una infraestructura de pisos y garajes, lo que les permite preparar atentados como el de ayer en Madrid. "El hecho -indicó- de que el coche del atentado de ayer fuese sustraído hace unos meses, en el mes de febrero, cerca de Madrid, eso permite casi asegurar que ese vehículo había sido escondido en un lugar de Madrid, con lo cual sí cabe hablar de infraestructura de Madrid, no tanto del "Comando Madrid" como tal, sino de, al menos, de una infraestructura que tiene en Madrid".

### Explota un artefacto casero en el domicilio de un diputado del UPN en Pamplona

AGENCIAS

Un artefacto de fabricación casera explotó ayer de madrugada en la puerta del domicilio del diputado y vicepresidente de Unión del Pueblo Navarro (UPN), José Cruz Pérez Lapazarán, sin que se produjeran daños personales. Pérez Lapazarán calificó el suceso de "fascismo recalcitrante" y denunció que ETA y su entorno sigan "amedrentando a los cargos públicos y a la sociedad civil", aunque ataques de esta clase, dijo, le "animan" a trabajar más por Navarra. A las 08.00 de la mañana se registró en Pamplona otro episodio de violencia callejera con la colocación de un artefacto incendiario en una sucursal del BBVA, que no llegó a estallar, ya que los artificieros lo desactivaron a tiempo. El delegado del Gobierno en Navarra, José Carlos Iribas, aseguró que estos ataques demuestran que existe un "rebrote" de la 'kale borroka'.

El artefacto había sido colocado en la puerta de entrada de la vivienda de Lapazarán quien, junto con su familia se encontraba de vacaciones fuera de Pamplona, por lo que el domicilio estaba vacío en esos momentos. La explosión reventó la puerta de la vivienda y dañó las paredes y el techo del descansillo, en el quinto piso del número 7 del céntrico paseo de Sarasate de Pamplona. También quedaron ennegrecidas las paredes de los pisos superior e inferior.

José Cruz Pérez Lapazarán, que fue elegido diputado al Congreso de los Diputados en las pasadas elecciones y presidente de la Comisión de Agricultura de esta institución, calificó de "fascismo recalcitrante" el ataque perpetrado contra su vivienda, aunque añadió que este hecho no cambiará su vida. "Me anima a trabajar más por Navarra".

RTV SURCO

Del 6 al 30 de Julio

la radio se hace Teatro

XXIII Festival de Teatro Clásico de Almagro

TBS  
TV TOMELLOSO

RADIO  
SURCO



Junta de Comunidades de  
Castilla-La Mancha



## Commemoración del aniversario del asesinato de M.A. Blanco

# Javier Arenas invita al PNV a que se una al Espíritu de Ermua

AGENCIAS

El secretario general del Partido Popular, Javier Arenas, afirmó ayer en Ermua (Vizcaya) que su partido y el PSOE tienen la "obligación de intentar que la mayoría social se convierta en mayoría política" en el País Vasco y sea una alternativa al nacionalismo.

Arenas, acompañado del presidente del PP vasco, Carlos Iturza, el Delegado del Gobierno en el País Vasco, Enrique Villar, y otros miembros del PP vizcaíno, participó en el cementerio de Ermua en un acto religioso en conmemoración del tercer aniversario del asesinato de Miguel Angel Blanco, al que asistieron los padres y la hermana del concejal del PP.

El homenaje consistió en una ofrenda floral por parte de Arenas, Iturza y Marimar Blanco, la hermana del concejal asesinado, y un breve acto religioso en recuerdo de Miguel Angel Blanco.

Arenas se congratuló de que el PSE-EE "esté respondiendo con claridad sin entrar en las trampas políticas que desde hace mucho tiempo le tiende el PNV" y reiteró que, cuando un gobierno no tiene respaldo parlamentario, como el Ejecutivo vasco, es de "sentido común" convocar elecciones para "dar la palabra a los ciudadanos".

Respecto a la propuesta



El homenaje a Miguel Angel Blanco consistió en una ofrenda floral.

remitida por el lehendakari, Juan José Ibarretxe, a todas las formaciones vascas, excepto el PP, como base para la ronda de contactos que mantendrá de cara a la formación de una mesa de partidos, Arenas dijo que "ese guión habla de libertad, pero la sociedad vasca ya ha decidido libremente que quiere ser una sociedad en convivencia y paz, con la referencia de la Constitución y el Estatu-

to".

"Esa libertad sólo se ve mermada por la acción de los terroristas, que intentan condicionar esa libertad, no hay ninguna voluntad de paz por parte de ETA y le hemos visto en los últimos días", añadió. Arenas pidió al PNV que "reflexione" y se "identifique con el Espíritu de Ermua" y abandone el pacto de Estella porque "sólo hay una línea divisoria, la que

separa a aquellos que están con la paz, la convivencia y las instituciones vascas, de los que están con el terror y con el asesinato". Iturza, también reclamó al PNV que "vuelva a sus orígenes, de donde no debía haberse movido, y comparta un proyecto con los demócratas y no siga en brazos de HB y ETA, que sólo causan tragedia y exclusión y buscan la fractura social y política".

Múgica considera que "el lehendakari no tiene legitimidad para la paz"

AGENCIAS

El Defensor del Pueblo, Enrique Múgica, aseguró ayer que "el lehendakari no tiene ninguna legitimidad para la paz", en referencia al documento preliminar elaborado por Juan José Ibarretxe que recoge los puntos de acuerdo mínimos para avanzar en el diálogo hacia un escenario de paz y normalización política. Este documento fue enviado hace quince días a todos los partidos políticos vascos a excepción del Partido Popular.

En este sentido, Múgica manifestó que "Ibarretxe quiere la capitulación ante los que amenazan y realizan la violencia en ese pacto contra natura que es el pacto de Estella".

Admitió no conocer el contenido de dicho documento y no mostró ningún interés por hacerlo. "Ese documento no es de recibo, habría que devolverlo al remitente sin ni siquiera abrirlo", subrayó.

Respecto a la explosión de un artefacto casero colocado esta madrugada en la puerta del domicilio del diputado de UPN José Cruz Pérez Lapazarán, Múgica afirmó: "Seguimos en lo mismo y decimos lo mismo, basta ya". En su opinión, ese "basta ya" se tiene que "imponer mediante la movilización popular, cada vez mayor, la eficacia policial, cada vez más amplia, y la cooperación internacional, cada vez más honda". Asimismo, exigió al nacionalismo moderado que "no sólo rompa definitivamente sus compromisos con el brazo político de la banda criminal sino que vuelva al sentido común". Múgica solicitó al PNV "que haga buenas las palabras del ex lehendakari Ardanza tras el asesinato de Miguel Angel Blanco en las que decía que hay que aislar política y socialmente a los que apoyan, defienden y excusan la violencia".

A su juicio, mientras el nacionalismo moderado no siga este camino "irá de mal en peor y se asentarán con más firmeza en Euskadi las fuerzas de la Constitución, las fuerzas democráticas".

Por otra parte, el ministro del Interior manifestó en RNE que si el documento base que el lehendakari Juan José Ibarretxe ha enviado a los partidos políticos, excepto al PP, para la nueva ronda de contactos es un esfuerzo para afrontar, desde una mayor comprensión de los sentimientos de todos, un problema tradicional de desencuentro entre vascos, es "positivo", pero que "si lo que se pretende en el fondo es seguir justificando un movimiento nacionalista, seguir hablando de una transición para dejar la Constitución y la autonomía para ir hacia la autodeterminación o hacia la independencia como elementos justificativos de la identidad del pueblo vasco, desde el principio hay que decir que no, que es lo que ha hecho el Gobierno de España y ha hecho el PP".

## Balza anuncia que la Junta de Seguridad del País Vasco se celebrará el próximo miércoles

AGENCIAS

El consejero vasco de Interior, Javier Balza, anunció ayer, jueves, que la Junta de Seguridad del País Vasco se celebrará el próximo miércoles 19 de julio tras un acuerdo cerrado "esta misma mañana" con el ministro español de Interior, Jaime Mayor Oreja.

En una conferencia de prensa en Bruselas, donde se reunió con el comisario europeo de Justicia e Interior, Antonio Vitorino, Balza informó de que la reunión se celebrará en esa fecha "con un número importante de temas en la agenda" pero se abordará "básicamente la coordinación policial".

Balza afirmó también que tanto él como Mayor Oreja participarán en el encuentro.

En la reunión se firmará el acuerdo de creación de una comisión de coordinación poli-

cial para el intercambio de la documentación requisada a ETA, que alcanzaron el pasado martes los departamentos de Interior de los gobiernos central y vasco.

Mientras, los portavoces del PNV en Congreso y Senado, Iñaki Anasagasti y Joseba Zubia respectivamente, hicieron ayer balance de este primer período de sesiones acusando al PP de una vuelta a la situación "preconstitucional" y de aprovechar su mayoría absoluta para emprender una "santa cruzada" intentando "erosionar" a la formación nacionalista.

En una rueda de prensa celebrada en Bilbao, Zubia explicó que en 1978 se debatía sobre si España era sólo una o una realidad plurinacional, y la Constitución que se aprobó apuntó hacia la segunda opción. Sin embargo, señaló



Mayor Oreja aplaude a Adolfo Suárez.

que 22 años después, una vez que los populares han logrado la mayoría absoluta, "el PP, a través de su grupo parlamentario, lo tiene bien claro, España es una y sólo una, lo demás son

regiones y provincias, y este concepto está resumido en una frase que dijo hace dos días Javier Arenas: 'al final es imprescindible sentirse español', señaló.



*Garantizó la neutralidad de la gestora socialista*

# Chaves cree que el PSOE puede gobernarse sin el 51% de votos

AGENCIAS

El presidente de la Comisión Política del PSOE, Manuel Chaves, consideró ayer que el próximo secretario general salido del congreso socialista no precisa superar el cincuenta por ciento de los votos de los delegados para contar con el respaldo del partido.

En conferencia de prensa antes de reunirse con los delegados gallegos en Santiago, Chaves se preguntó si "un presidente del gobierno gobierna un país con un 40 o un 44 por ciento de los votos por qué un secretario general no puede dirigir un partido con un 40 o 44 por ciento". Tras insistir en que ésta tesis es "una opinión personal", recordó que el presidente Aznar, gobierna con un 44 por ciento de los votos, y que él mismo fue elegido en Andalucía con el mismo porcentaje. Al recordar que la Comisión Política dará a conocer el lunes su propuesta para las reglas de votación, Manuel Chaves señaló en que "es tan democrático" el procedimiento a una sola vuelta que a dos y que, en cualquier caso, la gestora propondrá aquel "que facilite el principal objetivo: la elección de un liderazgo que dé lugar también a una dirección cohesionada, operativa y reducida".

Asimismo, garantizó la neutralidad de la gestora para la propuesta, que deberán ratificar los delegados del Congreso, y expresó su deseo de que cuando se dé a conocer "nadie diga que favorece a tal o cual candidato". Chaves reconoció que es posible que se produzcan acuerdos a lo largo del Congreso, que en su opinión tendrán sentido si se explica el porqué y los objetivos, ya que, añadió, "no pueden ser al margen o a espaldas" de los delegados. Si tales acuerdos se



Chaves conversa con el presidente de Castilla-La Mancha, José Bono.

producen, la integración no deberá lograrse "a costa de la operatividad, la cohesión y la eficacia" que deberá tener la nueva Ejecutiva y por tanto la labor del secretario general".

Preguntado por los periodistas, Chaves consideró que "cualquiera de los cuatro candidatos" está capacitado para ganar en unas elecciones al PP, aunque apuntó que el que sea elegido deberá, en los próximos cuatro años, "dar una respuesta al respaldo socialista" y trasladar a la sociedad el proyecto político del partido.

Ante informaciones que señalan que las delegaciones andaluza y catalana han pactado para no pronunciarse sobre sus preferencias hasta el final, señaló que "más que un acuerdo es el sentir de la mayoría de los delegados", no sólo en estas dos comunidades.

## Guerra lamenta que el Congreso sea más que "extraordinario"

El diputado y ex vicesecretario general del PSOE, Alfonso Guerra, lamentó ayer que el 35 Congreso del partido se haya convertido en un "congreso más extraordinario que si fuera extraordinario" ya que sólo se va a tratar sobre la renovación de personas y no de las ideas. En declaraciones en los pasillos del Congreso, Guerra señaló que la cita del día 21 debería servir para resolver la "crisis de identidad" del socialismo, además de la "crisis de organización" interna que supone acudir a un congreso sin dirección. Destacó que, tras la dimisión de Joaquín Almunia, algunas personas defendieron la necesidad de que el congreso fuera extraordinario -solo para elegir nueva dirección-, pero que "no debieron apoyar eso" en el comité federal y "permitieron que ganaran los que querían que fuera ordinario", con debate ideológico. "Ahora esos mismos lo están convirtiendo en un congreso más extraordinario que un congreso extraordinario porque se pretende que solo sea la cuestión de la elección de la dirección", subrayó Guerra.

## Llamazares retrasa su candidatura en IU a septiembre para evitar cainismos

AGENCIAS

El diputado de Izquierda Unida Gaspar Llamazares anunció ayer su decisión de retrasar hasta septiembre la presentación de su candidatura al puesto de coordinador general con el objetivo de lograr un debate político "de fondo" y un cambio de liderazgo "sin traumas ni cainismos".

Llamazares aseguró en conferencia de prensa que su decisión "no es una concesión a ninguna presión", ni supone "la congelación de la candidatura", sino que es un reflejo de su voluntad integradora para alcanzar una dirección "plural, participativa y representativa" que coordine la "pluralidad y federalidad de Izquierda Unida".

Reclamó a los demás posibles candidatos "una actitud generosa" para acabar con las "descalificaciones, el desgaste y el veto personal" y permita restablecer "la confianza mutua y un diálogo transparente y sin dramatismos".

La suya, dijo, es una propuesta "integradora, de diálogo, que pretende no vencer sino convencer" por lo que dedicará los próximos meses a fraguar un "aumento de apoyo" a su candidatura la candidatura y "remover obstáculos de desconfianza" para que el "debate del método no suplante al debate político".

"Tenemos la obligación de superar todas esas diferencias y problemas de desconfianza, porque si no los removemos será una Asamblea de debate crispado y conflictivo", aseguró el también coordinador general de IU en Asturias. En opinión de Llamazares, si IU quiere recuperar la confianza de la sociedad en momentos en que "no soplan buenos tiempos para las ideas de izquierdas", la organización debe "dejar de lado la cultura de la bronca, de la exclusión y del enemigo interno". IU "no está en condiciones de tener una Asamblea bronca y difícil" ya que la sociedad "no entiende el cainismo de la izquierda".

RTV SURCO

Del 6 al 30 de Julio

la tele se hace Teatro

XXIII Festival de Teatro Clásico de Almagro

TBS  
TV TOMELLOSO

RADIO  
SURCO

Junta de Comunidades de  
Castilla-La Mancha



## La Benemérita interviene 1 Tm. de hachís

# Desarticulado un laboratorio de cocaína y quince detenidos

AGENCIAS

La Guardia Civil ha desmantelado en la barriada del Polígono Norte de Sevilla un laboratorio de cocaína y ha detenido a 15 presuntos integrantes de una red que la manipulaba, mezclaba y adulteraba, informó la Guardia Civil. Según el Instituto Armado, la organización pudo intervenir en la venta de unos cinco kilos de cocaína.

En la operación se incautaron de 632 gramos de cocaína dispuestos en siete bloques compactos y preparados para su manipulación en un piso de la citada barriada.

En el mismo inmueble se encontraron distintas sustancias para el "corte" de la cocaína, que pesaban 244 gramos, y una caja de sueroral, sustancia utilizada para la mezcla, así como cuatro balanzas de precisión.

También se encontraron en el laboratorio acetona, amoníaco, un molinillo para triturar y mezclar todas las sustancias, cerca de 190.000 pesetas fruto de las últimas ventas, siete teléfonos móviles y joyas



119 kilos de cocaína decomisada en Barcelona.

valoradas en unas 200.000 pesetas.

Por otra parte, la Guardia Civil, en colaboración con la Aduana de Barcelona, intervino un total de 119,832 kilos de cocaína, valorados en 1.200 millones de pesetas, ocultos en el interior de un contenedor procedente de Santos (Brasil) y que pertenecía a una carga de bebida alcohólica destinada a una empresa de Girona, según informaron fuentes

de este Cuerpo.

Finalmente, efectivos de la Guardia Civil de Rincón de la Victoria (Málaga) que vigilaban las costas de la comarca malagueña de la Axarquía intervinieron ayer por la misma mañana alrededor de una tonelada de hachís en la playa de Benajáfar, en el término municipal de Vélez-Málaga, según informó el Instituto Armado en un comunicado.



Las imágenes de Efe muestran el naufragio.

## Un accidentado paseo en barca del vicepresidente leonés

AGENCIAS

El vicepresidente primero de la Junta de Castilla y León, José Manuel Fernández Santiago, volvió ayer a invitar a los periodistas que naufragaron con una barca de paseo en el Canal de Castilla para comprobar, "una vez pasado el susto", que el trayecto no conlleva ningún peligro.

Fernández Santiago y un grupo de periodistas, acompañados por el piloto de la embarcación y un guía, hacían un viaje de promoción turística del Canal cuando, al aproximarse a la esclusa sexta, vieron

cómo el agua que salía por el aliviadero llenaba la barca y se hundía, sin que pudieran hacer nada para evitarlo. La barca volcó y volvió a salir boca abajo a la superficie, y alguno de los pasajeros, que no sabía nadar, tuvo que ser auxiliado por sus compañeros para salir del agua, aunque afortunadamente todos resultaron ilesos. Fernández Santiago insistió en que se trató de un "desgraciado accidente", aunque reconoció que no todos los ocupantes llevaban puesto chaleco salvavidas, a pesar de que en la embarcación, según él, había suficientes para todos.

## Tres muertos en un choque entre tres vehículos en Lleida

AGENCIAS

Tres personas vecinas de Lleida fallecieron y una cuarta resultó herida en una colisión múltiple entre tres vehículos ocurrida a primera hora de la mañana en Lleida, según informaron fuentes municipales y de los Bomberos de la Generalitat. La Policía Local investiga ahora las causas del siniestro mortal.

El accidente ocurrió sobre las 6.00 horas de ayer en la avenida alcalde Porqueres, también conocida como la carretera de Vielha, cuando por causas aún no determinadas colisionaron una furgoneta Citroën C15, un Ford Sierra y un Renault Space.

Como consecuencia del choque, fallecieron en el mismo lugar el conductor y el pasajero de la furgoneta, Fernando Oscar F.P., de 30 años, y Pedro P.P., de 32, respectivamente.

El conductor del Ford Sierra, Ignacio S.S., de 23 años, fue evacuado en estado muy grave al hospital Arnau de Vilanova, donde falleció poco después. El conductor del tercer vehículo implicado, F.P.P., de 56 años y vecino de Alfarrràs, permanece ingresado en este hospital.

El accidente obligó a cortar al tráfico momentáneamente la avenida Porqueres, ya que fue necesario apartar de la calzada

uno de los tres vehículos implicados en el choque múltiple. Hasta el momento de cerrar esta edición no han trascendido las identidades de las víctimas del siniestro mortal.

### ACCIDENTE DE SORIA

Por otra parte, Purificación Monclova, una de las heridas en el accidente de Soria, permanece en la Unidad de Cuidados Intensivos del Clínico de Zaragoza estable, pero en estado muy grave, al no haber experimentado evolución alguna desde el pasado lunes, informaron a Efe fuentes del centro sanitario.

Monclova, esposa del conductor del autobús fallecido en el accidente, se mantiene hemodinámicamente estable, y se espera que despierte del coma barbitúrico que se le retiró el lunes.

Los médicos esperan a que la paciente recupere la consciencia para conocer su evolución y las consecuencias de las heridas.

Purificación Monclova sufrió lesiones muy graves en la cabeza en el accidente de tráfico registrado la semana pasada en Golmayò (Soria), en el que murieron veintiocho personas, la mayoría escolares catalanes, al colisionar un autobús con un camión que transportaba ganado.

## El séptimo encierro de los Sanfermines fue el más largo

AGENCIAS

Cinco corredores fueron trasladados a centros hospitalarios de Pamplona tras el séptimo encierro de los Sanfermines, corrido con toros de la ganadería salmantina de Hermanos Gutiérrez Lorenzo, que tuvo una duración de más de seis minutos y dejó a tres mozos corneados.

En la calle Santo Domingo fue alcanzado por las astas de un burel el leonés Francisco González Martín, de 38 años, quien sufrió una herida en la cara interna del muslo.

En el tramo de Mercaderes resultaron empitonados en la cara posterior del muslo derecho el pamplonés Fernando San Segundo, de 28 años, y el norteamericano Arthur Duff, de 59 años, de California, quien presentaba también una herida por asta en el muslo.

Además necesitaron atención hospitalaria tras el encierro José Ramón Hernández, natural de Pamplona, de 30 años, quien presentaba una contusión con herida en la rodilla, y el bilbaíno Emilio Márquez Fernández, de 48 años, por una contusión en el brazo.

Los toros de la ganadería salmantina de Hermanos



Uno de los mozos es alcanzado por el morlaco en Sanfermin.

Gutiérrez Lorenzo protagonizaron el encierro más largo de los Sanfermines, con seis minutos de duración, y uno de los más peligrosos, al quedar rezagado uno de los astados durante gran parte de la carrera, en la que al menos cuatro mozos fueron alcanzados por las astas. Mientras que uno de los seis astados conseguía alcanzar la plaza en poco más de dos minutos, el último de la torada tardó hasta seis minutos, ya que se quedó rezagado al principio de la calle Estafeta y a lo largo de la misma sufrió varias caídas, se paró en repetidas

ocasiones y se volvió hacia los mozos con el consiguiente riesgo para estos. Los mozos y los pastores del encierro tuvieron que esforzarse para que este toro continuara su camino por Estafeta y el tramo de Telefónica, una labor que se vio dificultada por la imprudencia de algunos corredores que distraían al animal golpeándole en el lomo. Una vez en la arena, los dobladores condujeron al astado hasta los chiqueiros, en cuya puerta se detuvo de nuevo unos segundos para finalmente entrar en los mismos sin más incidencias.



El IPC subió tres décimas en junio

## La inflación interanual se sitúa en el 3,4 por ciento

El Índice de Precios de Consumo (IPC) subió 3 décimas en junio, con lo que la inflación acumulada en la primera mitad del año alcanzó el 1,8 por ciento y la interanual (últimos doce meses) se situó en el 3,4 por ciento, según datos hechos públicos ayer por el Instituto Nacional de Estadística (INE).

AGENCIAS

El Índice de Precios de Consumo (IPC) subió 3 décimas en junio, con lo que la tasa acumulada de inflación subió el 1,8 por ciento y la interanual se situó en el 3,4 por ciento según informó ayer el Instituto Nacional de Estadística (INE). Este nuevo aumento de la tasa de inflación se debió principalmente a los componentes relacionados con el petróleo y el turismo. El secretario de Estado de Economía, Energía y Pymes, José Folgado reconoció que es "muy difícil" que se cumpla la previsión de inflación del gobierno del 2 por ciento para el conjunto del año, aunque mostró su confianza en que el IPC se modere durante la segunda parte del año quedando



La evolución de los carburantes presionó al alza. ARCHIVO

do situado por debajo del 3 por ciento a finales del 2000.

La inflación interanual aumentó tres décimas con respecto a mayo y se sitúa en el nivel máximo del año 1,4 puntos por encima del objetivo del gobierno para todo el ejercicio situado en un 2 por ciento. El pasado mayo, los precios se mantuvieron estables con una inflación interanual situada en el 2,2 por ciento.

Por otro lado el Índice de Precios de Consumo Armonizado español (IPCA), que sirve

para realizar comparaciones entre los países europeos, registró asimismo un incremento del 0,3 por ciento en junio sobre el mes anterior, si bien elevó la tasa interanual una décima más al 3,5 por ciento.

Por lo que se refiere a la inflación subyacente, que no incluye ni productos energéticos ni alimentos elaborados, la tasa subió en junio en 0,2 por ciento, con lo que en los seis primeros meses del año sube un 1,6 por ciento, manteniendo

la tasa interanual en el 2,3 por ciento, el mismo nivel que el mes anterior. "Este valor se sitúa por debajo de lo alcanzado en 1999 y de los niveles de mediados de ese año", afirmó Folgado.

El aumento de este mes se debió fundamentalmente a la evolución de los carburantes, cuyos precios subieron un 2,3 por ciento en junio, crecimiento que en lo que va de año se sitúa en un 11,7 por ciento y de los productos energéticos (1,8 por ciento). Además, el turismo y la hostelería, los gastos en viviecerdo y ovino también contribuyeron en buena medida al incremento.

Con estos datos dados a conocer parece que el objetivo del Gobierno de alcanzar un 2 por ciento para el conjunto del año se presenta complicado. Aún así, el secretario de Estado de Economía, Energía y Pymes, mostró su confianza en que el IPC se modere durante la segunda parte del año, converja con la inflación subyacente y que sitúe por debajo del 3 por ciento.

Folgado aseguró que el repunte de la inflación hasta el 3,4 por ciento no es un dato positivo.

Fuentes Quintana asegura que "desde el punto de vista económico España no es aún Europa"

AGENCIAS

El catedrático de Economía y presidente de la Academia de Ciencias Políticas y Morales, Enrique Fuentes Quintana, aseguró ayer que "desde el punto de vista económico España no es aún Europa".

Enrique Fuentes Quintana apuntó la "convergencia real" con los países más ricos de la Unión Europea como el reto de la política económica española, aunque situó su consecución "a veinte años vista".

El catedrático participó en el programa de cursos de la Escuela de Verano del Poder Judicial, que desde principios de mes reúne a 300 jueces y magistrados en el Pazo de Mariñán (La Coruña), donde pronunció una conferencia sobre las perspectivas económicas de España ante el nuevo siglo. En manifestaciones a los periodistas, Fuentes Quintana explicó que España está todavía lejos de una convergencia real, "en términos de riqueza, renta y bienestar", con los países más ricos de Europa y, aunque reconoció que el crecimiento español es mayor que el de otros países de su entorno, recordó que el producto interior bruto por habitante español "es actualmente el 83 por ciento de la media europea".

El economista dibujó no obstante un panorama halagüeño porque "el ambiente económico con el que comenzó el año 2000 es extraordinariamente bueno en todos los países de Occidente", dijo.

Fuentes Quintana enfatizó que "yo nunca vi un pronóstico tan optimista" y añadió que los augurios favorables "se prolongarán para los tres próximos años".

El catedrático de Economía vaticinó para España una tasa de crecimiento superior en medio punto a la media de los países del "eurosistema" y citó la "revolución tecnológica" como el principal elemento impulsor del incremento de la productividad.

Aunque admitió que la situación económica y el panorama previsto para los próximos años es favorable en toda la Unión Europea, Fuentes Quintana reconoció a la política económica del Gobierno español el mérito de "haber tendido bien la vela para aprovechar los vientos favorables que venían de fuera" y elogió el proceso de liberalizaciones emprendido por el Ejecutivo porque "las liberalizaciones -aseguró- beneficiarán no sólo a la economía del país, sino también a las economías familiares". Enrique Fuentes Quintana advirtió pese a todo del riesgo del repunte de la inflación y se mostró convencido de la necesidad de acometer una nueva reforma del mercado de trabajo.

## Arias-Salgado es el nuevo presidente de Carrefour España

AGENCIAS

El ex ministro de Fomento, Rafael Arias-Salgado será propuesto por el consejo de administración nuevo presidente de Centros Comerciales Carrefour en España, una vez se hayan ultimado los trámites legales de la fusión de las sociedades Pryca y Continente. Esta tenga plena efectividad, según confirmaron en fuentes del grupo. Arias-Salgado sustituirá desde el verano a Pablo Valbona, actual presidente, tras alcanzar los objetivos de la integración de ambas compañías, dejará de ejercer las funciones que ha desempeñado hasta ahora. A su vez, José María Folache nombrado director general del grupo Carrefour España, en sustitución de Alfonso Mery del Val, y será

propuesto consejero delegado. Folache, abogado y MBA por el IESE, ha desarrollado su carrera profesional en el Grupo Promodès, con responsabilidades en varios países europeos.

Mery del Val, consejero delegado de Continente y directo de Carrefour España, había comunicado al consejo su deseo de dejar sus funciones ejecutivas antes del próximo 31 de diciembre, tras desempeñar durante 25 años, según la compañía, una eficaz labor empresarial, tanto en la creación y desarrollo de Continente como a lo largo del proceso de integración con Pryca.

Según informó la compañía, en un comunicado, el actual presidente de Pryca, Pablo Valbona, dejará de ejercer las funciones que ha venido desempeñando, tras alcanzar los objetivos básicos de la inte-

gración de ambas compañías. Indicaron que Arias Salgado, abogado y diplomático de carrera, dejará la actividad política y parlamentaria para incorporarse a la empresa privada, "en una empresa líder del sector de distribución en España y que afronta el reto de una nueva dimensión".

Por su parte, resaltaron que Folache ingresó en la Central de Compras de Alimentación de Continente en 1986, ocupando diversos puestos directivos en la compañía, y que en 1992 fue nombrado director comercial de Centros Comerciales Continente España.

Carrefour, a través de su filial Carrefour Nederlant, presentó una Oferta Pública de Adquisición de Valores (OPA) sobre el diez por ciento de Centros Comerciales Continente a un precio de 21 euros por acción, según anunció este

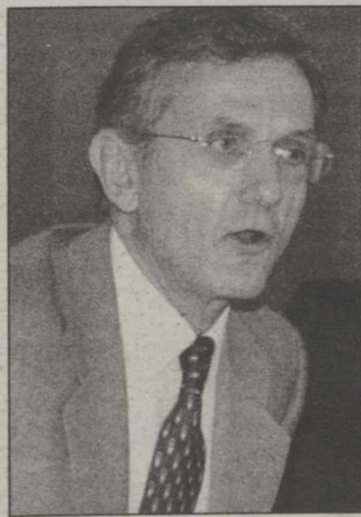

Arias Salgado. ARCHIVO

grupo a la CNMV. Este grupo de distribución debe comunicar al Servicio de Defensa de la Competencia antes del próximo 26 de julio el plan de desinversión que acometerá tal y como aprobó el Consejo de Ministros el 26 de mayo. El Ejecutivo condicionó la fusión de Pryca y Continente en Carrefour a la venta o cierre de 12 hipermercados, tres supermercados de gran tamaño, 15 supermercados pequeños y 12 tiendas descuento.



## EL COMENTARIO....

Telefónica competirá en los próximos meses contra el consorcio francés France Telecom y el grupo mexicano Telmex (Telefónica de México) para conseguir la licitación de la Empresa Hondureña de Telecomunicaciones (Hondutel), valorada en 600 millones de dólares (106.493 millones de pesetas).

El director general de Hondutel, Roberto Brevé Reyes, explicó que este montante es el valor total de la empresa hondureña, pero puntualizó que no es el precio base por el que se abrirá la licitación de venta.

El próximo 31 de julio se iniciará en Honduras un proceso de licitación en el que se estudiarán las ofertas de las tres operadoras internacionales para adquirir el 51 por ciento de las acciones de Hondutel. Actualmente Hondutel tiene un mercado potencial de 300.000 clientes que esperan el inicio de la instalación de líneas telefónicas, proyecto para el que la empresa ganadora de la licitación tendría que invertir cerca de 450 millones de dólares (79.892 millones de pesetas).

Brevé Reyes informó que, con toda probabilidad, las empresas en competencia necesitarán un plazo adicional de tiempo para presentar sus ofertas y añadió que las tres compañías ya están buscando socios locales para sus proyectos. **Beta Albacete**

## MAYORES SUBIDAS

Valor	Último	Dif.	Dif. %
ASTURIA.ZINC	10,76	0,83	8,36
C.V.N.E.	14,50	0,94	6,93
URALITA	7,10	0,40	5,97
PICKING PACK	4,40	0,20	4,76
DINAMIA	13,93	0,54	4,03
BEFESA	13,50	0,50	3,85
B.GALICIA	12,20	0,40	3,39
ESPAÑOL.ZINC	4,60	0,40	3,37
CORTEFIEL	23,35	0,15	3,32
NICOL.CORREA	3,50	0,75	2,94

## MAYORES BAJADAS

Valor	Último	Dif.	Dif. %
EPPIC	0,26	-0,04	-13,33
FASTIBEX	5,14	-0,21	-3,93
GE.INVERSION	0,26	-0,01	-3,70
AMADEUS-A	12,74	-0,46	-3,48
PRYCA	14,20	-0,50	-3,40
INDRA	24,35	-0,75	-2,98
SUPERDIPLO	16,58	-0,50	-2,93
CEM.PORTLAND	20,02	-0,59	-2,86
DRAGADOS	7,88	-0,23	-2,84
IBERDROLA	13,02	-0,37	-2,76

## MAYORES VOLUMENES

Valor	Nº Títulos
BSCH	32.646.869
TELEFONICA	25.393.262
BBVA	6.734.838
REPSOL	6.118.148
ENDESA	4.035.560
IBERDROLA	3.071.252
AMADEUS-A	2.888.719
PICKING PACK	1.612.600
ALTADIS	1.555.986
UNION FENOSA	1.440.441

## OPERADORES MAS ACTIVOS

Intermediario	Nº Títulos	Pts.(MIL)
SCHBOLSA	49.403.698	643.575
BBV Interactivos (A)	18.114.887	310.303
Banesto Bolsa (A)	15.539.087	273.455
Asesores Bursátiles	12.218.428	280.801
Caja Madrid Bolsa (A)	6.664.368	121.577
SBC Warburg Securities	6.781.671	117.591
Merrill Lynch	6.261.011	111.482
Aho.Corporacion Finan.(A)	7.193.216	109.369
BI Capital (A)	5.887.084	106.979
Benito y Monjardín (A)	6.000.837	94.538

## MERCADO CONTINUO

Contratación en Euros

13/07/2000

Nom.Eur.	Valor	Anterior	Euros	Pesetas	Dif.	Máx.	Min.	Volumen
<b>ALIMENTACION</b>								
0,60	ALTADIS	16,89	16,50	2.745	-0,39	16,80	16,41	1.555.986
0,60	AZU. EBRO AGRÍ.	12,35	12,25	2.038	-0,10	12,40	12,10	13.251
1,50	B.BEBIDAS	11,65	11,80	1.963	0,15	11,80	11,25	8.950
0,60	BARON DE LEY	26,30	26,25	4.368	-0,05	26,30	26,00	18.123
0,60	BO.RIOJANAS	9,00	9,24	1.537	0,24	9,24	9,00	1.929
0,24	C.V.N.E.	13,56	14,50	2.413	0,94	14,50	14,50	15.000
1,00	CAMPOFRIO	12,30	12,30	2.047	=	12,30	12,16	27.721
3,01	EL AGUILA	7,10	6,91	1.150	-0,19	7,00	6,90	7.643
3,01	KOIKE	17,90	17,85	2.970	-0,05	18,00	17,80	2.445
1,50	OMSA	6,30	6,30	1.048	=	6,25	6,25	190
6,01	PATERNINA	8,80	8,85	1.473	0,05	8,87	8,85	1.330
0,06	PULEVA INDUS	1,73	1,74	290	0,01	1,75	1,73	302.940
0,30	VISCOFAN	6,65	6,72	1.118	0,07	6,72	6,60	35.146
<b>BANCOS / SEGUROS</b>								
0,75	B.ANDALUCIA	27,30	27,40	4.559	0,10	27,50	27,27	2.095
6,01	B.ATLANTICO	35,78	35,78	5.963	=	35,78	35,78	10
0,52	BBVA	15,31	15,25	2.537	-0,06	15,50	15,19	6.734.838
0,60	B.CASTILLA	12,11	12,11	2.015	=	12,24	12,11	818
0,98	B.ESFINGE	1,27	1,30	216	0,03	1,32	1,29	15.860
0,75	B.CTO.BALEAR	13,60	13,60	2.263	=	14,80	14,80	12
0,30	B.GALICIA	11,80	12,20	2.030	0,40	12,70	12,20	988
1,00	B.GUIPUZCOANO	15,03	15,01	2.497	-0,02	15,22	15,01	3.708
3,01	B.HERRERO	56,00	56,00	9.318	=	55,00	55,00	15
3,01	B.PASTOR	44,00	44,10	7.338	0,10	44,40	44,00	5.474
1,00	B.POPULAR	31,40	31,00	5.158	-0,40	31,49	31,00	774.985
0,50	B.SANT.CENT.HISP.	11,15	11,24	1.870	0,09	11,27	11,03	32.646.869
1,00	B.VALENCIA	8,69	8,65	1.439	-0,04	8,70	8,57	34.865
1,00	B.ZARAGOZANO	8,45	8,49	1.413	0,04	8,57	8,43	29.268
2,40	BANESTO	15,83	15,81	2.631	-0,02	15,90	15,81	15.772
1,50	BANKINTER	45,68	45,70	7.604	0,02	46,67	45,65	392.334
1,50	C.MAPFRE	13,00	13,05	2.171	0,05	13,25	13,00	175.338
1,50	CAT. OCCIDENTE	14,15	14,19	2.361	0,04	14,24	14,14	17.989
<b>ELECTRICAS</b>								
1,00	AG.BARCELONA	13,96	14,10	2.346	0,14	14,29	13,85	243.621
2,00	HIDROCANTABRICO	19,65	20,10	3.344	0,45	20,35	19,25	290.616
1,20	ENDESA	21,86	21,30	3.544	-0,56	21,84	21,30	4.035.560
1,00	GAS NATURAL	18,21	18,50	3.078	0,29	18,75	18,19	749.087
3,01	IBERDROLA	13,39	13,02	2.166	-0,37	13,35	13,02	3.071.252
2,00	REE	10,85	10,81	1.799	-0,04	11,08	10,81	357.074
3,00	U.E.FENOSA	18,45	18,25	3.037	-0,20	18,70	18,15	1.440.441
<b>TRANSPORTES / COMUNICACIONES / INTERNET</b>								
3,01	ACESA	9,20	9,09	1.512,45	-0,11	9,24	9,06	534.609
5,62	AUMAR	15,16	15,22	2.532	0,06	15,40	15,16	526.803
0,25	AZKAR	8,40	8,18	1.361	-0,22	8,59	8,10	41.430
4,32	EUROPISTAS	6,01	5,98	995	-0,03	6,03	5,97	23.269
0,05	GRUPO PRISA	25,35	25,25	4.201	-0,10	25,35	24,65	601.004
0,50	IBERPISTAS	6,65	6,60	1.098	-0,05	6,65	6,60	13.425
3,01	RADIOTRÓNICA	18,44	18,43	3.066	-0,01	18,48	18,12	38.142
2,00	SOGECABLE	41,15	41,25	6.863	0,10	41,70	40,31	231.955
1,00	TELEFONICA	25,06	25,10	4.176	0,04	25,54	24,74	25.393.262
2,00	TERRA NETWORKS	36,80	36,75	6.115	-0,05	38,15	36,75	1.166.532
0,05	TPI-PAG. AMAR.	10,93	11,01	1.832	0,08	11,25	10,70	1.305.678
<b>METAL / MECANICA</b>								
1,00	ABENGOA	26,60	26,80	4.459	0,20	27,00	26,50	17.703
6,01	ACERIALIA	9,19	9,19	1.529	=	9,44	9,19	567.333
1,00	ACERINOX	33,50	32,80	5.457	-0,70	34,16	32,80	291.912
1,80	AMPER	7,69	7,78	1.294	0,09	7,78	7,53	30.496
3,16	AST.ZINC	9,93	10,76	1.790	0,83	10,76	9,95	331.377
3,01	CAF	21,00	20,60	3.428	-0,40	21,05	20,50	2.886
1,20	AZKOYEN	7,50	7,50	1.248	=	7,50	7,41	28.375
0,03	BAYER	42,00	42,00	6.988	=	42,00	42,00	117
3,01	ESP.ZINC	4,45	4,60	765	0,15	4,60	4,40	6.282
3,01	N.M.QUIJANO	0,42	0,42	70	=	0,43	0,42	55.113
1,00	NICO.CORREA	3,40	3,50	582	0,10	3,54	3,42	9.720
0,45	TUBACEX	1,58	1,58	263	=	1,60	1,57	213.623
3,01	TUDOR	5,30	5,30	882	=	5,30	5,30	1.056
-	VOLKSWAGEN	40,90	40,45	6.730	-0,45	41,89	40,45	2.868
0,96	ZARDOYA	9,00	9,05	1.506	0,05	9,09	9,00	27.496

Página Diseñada y Realizada por Invercapital Mancha, Sociedad Representante para Castilla - La Mancha de Beta Capital S.V.B. S.A.

Nom.Eur.	Valor	Anterior	Último	Pesetas	Dif.	Máx.	Min.	Volumen
<b>CONSTRUCTORAS / CEMENTERAS</b>								
1,50	ACS	29,20	28,50	4.742	-0,70	29,80	28,46	192.968
0,60	AGROMAN	7,45	7,58	1.261	0,13	7,65	7,31	4.282
1,50	C.PORTLAND	20,61	20,02	3.331	-0,59	20,79	20,00	37.563
6,01	CRISTALERIA	35,30	35,30	5.873	=	35,72	35,15	4.055
1,00	DRAGADOS	8,11	7,88	1.311	-0,23	8,15	7,87	955.103
1,50	FCC	20,00	19,50	3.245	-0,50	20,86	19,50	300.846
1,00	FERROVIAL	13,05	12,85	2.138	-0,20	13,30	12,85	304.387
1,00	GRUPO ACCIONA	42,02	42,80	7.121	0,78	42,80	41,58	97.306
0,60	OBR.H.LAIN	4,92	4,92	819	=	5,09	4,90	240.379
6,01	UNILAND CEM.	43,61	43,50	7.238	-0,11	43,65	43,50	320
2,16	URALITA	6,70	7,10	1.181	0,40	7,10	6,72	281.132
0,96	VALDERRIVAS	19,35	18,84	3.135	-0,51	19,25	18,82	72.888
1,02	VIDRALA	6,50	6,50	1.082	=	6,56	6,50	9.689
3,00	VILESA	4,22	4,22	702	=	0,00	0,00	0
<b>SERVICIOS</b>								
0,60	A. DOMINGUEZ	8,71	8,79	1.463	0,08	8,85	8,71	3.848
0,01	AMADEUS-A	13,20	12,74	2.120	-0,46	13,42	12,71	2.888.719
3,01	BEFESA MED. AMB.	13,00	13,50	2.246	0,50	13,50	12,60	4.637
0,60	CONTINENTE	19,28	19,24	3.201	-0,04	19,67	19,24	136.754
0,03	CORTEFIEL	22,60	23,35	3.885	0,75	23,39	22,60	38.387
0,60	DOGI	8,70	8,50	1.414	-0,20	8,60	8,50	12.772
-	EADS	18,42	17,93	2.983	-0,49	18,40	17,90	483.088
0,30	FUNESPAÑA	8,23	8,16	1.368	-0,07	8,25	8,05	15.888
6,01	INDO INTERN.	3,64	3,65	607	0,01	3,65	3,65	6.000
0,78	INDRA	25,10	24,35	4.051	-0,75	25,55	24,35	282.002
0,60	LOGISTA	22,60	23,00	3.827	0,40	23,05	22,50	38.700
1,50	MAPFRE VIDA	30,20	30,20	5.025	=	30,31	30,31	37
1,00	MECALUX	8,25	8,40	1.398	0,15	8,40	7,79	28.882
0,03	MELIA INV. AMER.	22,00	22,00	3.660	=	22,00	22,00	310
0,25	PARQUES REUNIDOS	5,72	5,69	947	-0,03	5,75	5,65	23.385
3,00	PICKING PACK	4,20	4,40	732	0,20	4,46	4,23	1.612.600
0,60	PROSEGUR	13,42	13,40	2.230	-0,02	13,75	13,30	220.886
0,60	PRYCA	14,70	14,20	2.363	-0,50	14,83	14,20	284.076
0,60	SOL-MELIA	11,25	11,30	1.880	0,05	11,57	11,23	488.036
0,60	SUPERDIPLO	17,08	16,58	2.759	-0,50	16,84	16,56	14.782
0,03	TELEPIZZA	6,20	6,04	1.005	-0,16	6,20	6,04	770.148
<b>INMOBILIARIAS</b>								
1,86	BAMI C.Y.T	2,95	2,95	491	=	2,95	2,90	13.409
3,00	COLONIAL	13,50	13,50	2.246	=	13,60	13,32	19.178
0,60	FILO	1,48	1,47	245	-0,01			



I.G.B.M.: INDICE GENERAL DE LA BOLSA DE MADRID

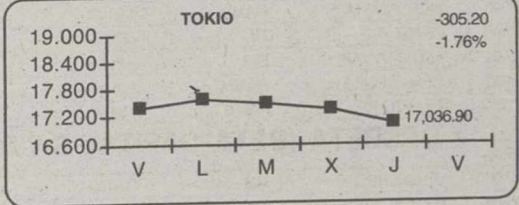
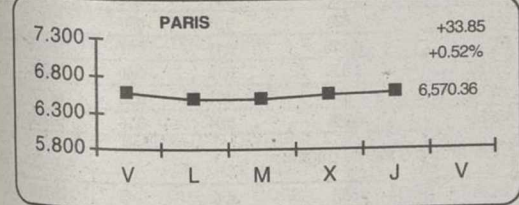
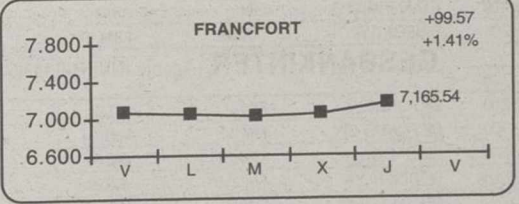
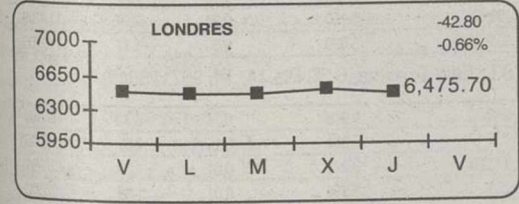
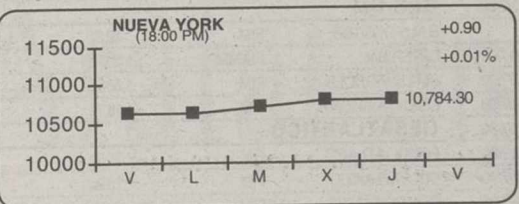
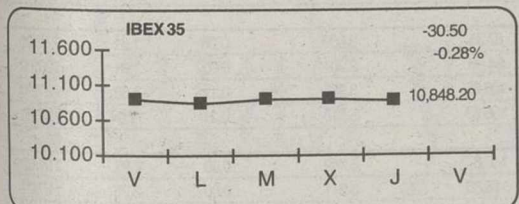
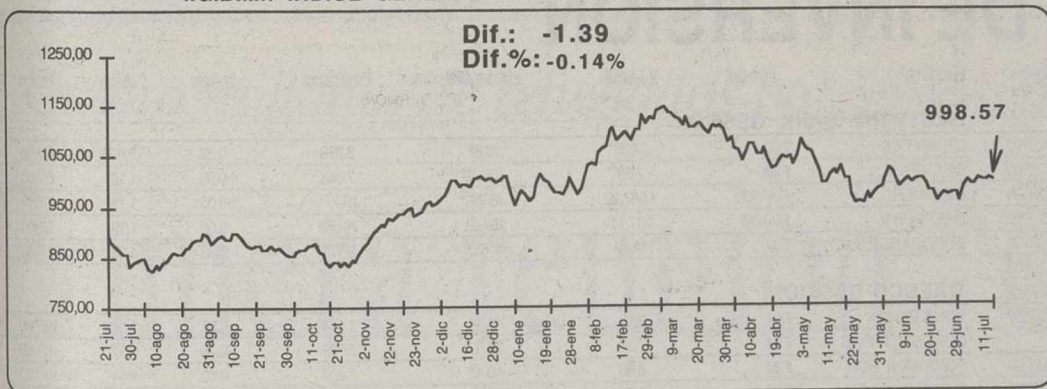

INDICES GENERALES Y SECTORIALES

Nombre	Anterior	Último	Dif %	Dif
BARCELONA	893,79	892,11	-0,19	-1,68
BILBAO	1.916,70	1.906,40	-0,54	-10,30
VALENCIA	816,83	815,56	-0,16	-1,27
N. TECNOLOGIA	79,04	78,30	-0,94	-0,74
FTSELATIBEX	911,60	912,20	0,07	0,60
IBEX FINAN.	10.051,70	10.061,10	0,09	9,40
IBEX NUEVO MERC.	6.777,20	6.703,60	-1,09	-73,60
IBEX UTILIT.	23.003,00	22.894,90	-0,47	-108,10
IBEX INDUST.	5.964,90	5.969,40	0,08	4,50
ALIMENTACION	495,70	488,72	-1,41	-6,98
BANCOS/FINAN.	1.285,65	1.286,56	0,07	0,91
COMUNICACION	1.768,02	1.769,78	0,10	1,76
CONSTRUCCION	954,24	944,80	-0,99	-9,44
ELECTRICAS	914,27	900,88	-1,46	-13,39
CART/INVERS.	877,95	892,45	1,65	14,50
PETROL/QUIMI	746,46	762,96	2,21	16,50
METAL-MECANI.	313,28	313,27	0,00	-0,01
OTRAS IND.SE.	152,50	151,71	-0,52	-0,79

INDICES INTERNACIONALES

Nombre	Anterior	Ultimo	Dif %	Dif
S&P500	1.492,92	1.494,63	0,11	1,71
DAX XETRA	7.065,97	7.165,54	1,41	99,57
MIBTEL	32.728,00	32.970,00	0,74	242
SWISS MARKET	7.895,20	7.951,70	0,72	56,5
HANG SENG	17.552,20	17.449,50	-0,59	-102,7
SWISS PERFO.	5.431,35	5.471,54	0,74	40,19
LISBOAVL30	5.406,49	5.420,62	0,26	14,13
EUROTOP 100	3.800,50	3.821,23	0,55	20,73
EUROTOP 300	1.633,48	1.641,47	0,49	7,99
NASDAQ COMP.	4.099,59	4.164,91	1,59	65,32
NASDAQ 100	3.901,12	3.955,83	1,40	54,71
MIB 30	48.215,00	48.545,00	0,68	330
MOSCU RTS	185,52	187,70	1,18	2,18
BOVESPA	17.063,30	16.867,00	-1,09	-186,3
MERVAL	544,79	544,18	-0,11	-0,61
MEXICO	7.416,34	7.457,32	0,55	40,98
SANTIAGO IGP	4.925,60	4.914,29	-0,23	-11,31
LIMA IG	1.395,35	1.403,72	0,60	8,37
CARACAS IG	7.042,56	6.999,59	-0,61	-42,97
BOGOTA IG	755,82	755,37	-0,06	-0,45

MERCADO DE DIVISAS

	Peseta	Marco	Dolar	Euro	Franco F.	Libra E.	100 Liras	Franco S.	Yen
Peseta		85,080	177,810	166,386	25,368	266,840	8,591	107,378	1,646
Marco	0,012		2,090	1,958	0,298	3,136	0,101	1,262	0,019
Dolar	0,006	0,478		0,935	0,143	1,501	0,048	0,604	0,009
Euro	166,386	1,958	1,070		0,152	1,605	1,936,270	0,645	0,010
Franco F.	0,039	3,354	7,009	0,152		0,095	0,032	0,402	0,006
Libra E.	0,004	0,319	0,666	0,623	0,095			12,499	0,192
100 Liras	0,116	9,903	20,697	1,936,270	2,953	31,060		0,080	0,015
Franco S.	0,009	0,792	1,656	1,551	0,236	2,485			
Yen	0,608	51,689	108,100	101,000	15,412	162,114	5,219	65,236	

TIPOS DE INTERES

Plazo	Tipo
Euribor ON	4,28%
Euribor 1 Semana	4,31%
Euribor 2 Semanas	4,33%
Euribor 1 Mes	4,38%
Euribor 2 Meses	4,44%
Euribor 3 Meses	4,54%
Euribor 6 Meses	4,78%
Euribor 9 Meses	4,96%
Euribor 1 Año	5,09%

PROXIMOS PAGOS DE DIVIDENDOS

Nombre	Concepto	Div Año	Div Ejer	Ejerc	Bruto	Neto	F Pago
REPSOL	Complem.	2	2	1999	0,26	0,21	137/00
DINAMIA	Unico	1	1	1999	0,4	0,33	137/00
ALTADIS	Complem.	2	2	1999	0,27	0,22	147/00
BO.RIOJANAS	Unico	1	1	1999	0,19	0,16	147/00
ALDEASA	Complem.	3	3	1999	0,27	0,22	147/00
INM.DEL SUR	Complem.	2	2	1999	0,96	0,79	157/00
AUMAR	Complem.	1	1	1999	0,36	0,3	157/00
CORTEFIEL	A Cuenta	2	2	2000	0,14	0,12	157/00
IN. CURTIDO	Unico	1	1	1999	0,72	0,59	177/00
INV.HERRERO	Complem.	2	2	1999	0,72	0,59	177/00

MATERIAS PRIMAS

Nombre	Ultimo	Compra	Venta
Aluminio 3M LME	1.584,00	1.583,00	1.592,00
Aluminio LME	1.573,50	1.573,00	1.573,00
HOME HEATING OIL	0,80	0,80	0,81
NATURAL GAS	4,03	4,02	4,10
Oro	0,00	279,95	280,95
Paladio	658,00	658,00	668,00
PETROLEO BRENT 1 MES	28,65	28,38	28,88
Plata	4,96	4,96	4,98
Platino	555,50	555,50	565,50
Zinc 3M LME	1.137,00	1.137,00	1.146,00
Zinc LME	1.130,00	1.130,00	1.130,00

AMPLIACIONES DE CAPITAL EN CURSO

Nombre	N A	Inic Amp	Fin Amp	P Título	Desembolso	Benefic	Teórico Acc
LOGISTA	0 0	3-jul-00	14-jul-00	0,00	0,00	00/00/00	0,00
ENDEMOL	0 0	3-jul-00	24-jul-00	0,00	0,00	00/00/00	0,00
LAZAREJO	1 2	10-jul-00	24-jul-00	118,17	7,09	1-jul-00	0,00
URBIS	6 25	12-jul-00	27-jul-00	376,92	4,90	1-ene-00	0,00
0	0 0	0-ene-00	0-ene-00	0,00	0,00	0-ene-00	0,00

MERCADO DE FUTUROS

Futuros sobre Ibox 35

Valor	Anterior	Último	Dif.	Máx.	Mín.	Volumen	Open
Fut.00IBX35	10.868,00	10.844,00	-24,00	10.990,000	10.776,00	9.267	34.996

Futuros sobre Bono Nacional E-5, E-10 y E-30 Años

Valor	Anterior	Último	Dif.	Máx.	Mín.	Volumen	Open
Fut Maz.00 BN E-30	-	88,60	-	-	-	-	-
Fut Jun.00 BN E-30	-	89,76	-	-	-	2.978	0
Fut Jun.00 BN E-30	88,76	88,80	+0,04	88,920	88,58	-	-

BONO CONVERTIBLE SOBRE TELEFONICA S.A.

Bono referenciado a la cotización de Telefónica:

13% de rentabilidad  
Vencimiento 31-Julio-2001  
Precio referencia: 21,60 Euros.

BETA CAPITAL S.V.B.

Tel.: 967524045  
Fax: 967524056  
E-mail: invercapital@retemail.es

**Invercapital**  **Mancha**  
sociedad limitada

OFICINAS: C/ ROSARIO, 6, 3ª PLANTA "EDIFICIO TOSCANA"

TELF: 967 52 40 45 - 46 · FAX: 967 52 40 56

607 932 030 ... 619 723 720

e-mail: invercapital@retemail.es ... www.redestb.es/personal/invercapital

• INVERSIONES EN BOLSA  
• FUTUROS Y OPCIONES  
• ANALISIS DIARIO, GRATUITO, VIA E-MAIL  
Realice sus operaciones financieras con rapidez y eficacia



## FONDOS DE INVERSION

Nombre	Fondo	V.Liq.Ul	Patrim.(M)	Participes	%Ayer	%Año	Fecha	Nombre	Fondo	V.Liq.Ul	Patrim.(M)	Participes	%Ayer	%Año	Fecha
<b>AB ASESORES GESTION FONDOS</b>								<b>DEUTSCHE BANK GESTION</b>							
ABLATINOAME	FIM	6,56	52,69	5.000	1,55	8,50	12/7/00	DB MIXTA II	FIM	24,36	99,87	3.853	0,32	-2,52	6/7/00
A.B.BOLSA	FIM	27,65	185,44	8.473	0,01	-5,11	12/7/00	DB CAPITAL 1	FIM	7,69	305,39	7.663	0,00	1,18	6/7/00
A.B.BOLSAPLU	FIM	29,44	392,12	5.792	0,57	7,25	12/7/00	DB DINER	FIAMM	1.067,29	483,97	15.271	0,00	1,19	7/7/00
EURO ACCIONE	FIM	11,08	223,83	9.790	0,63	5,01	12/7/00	DB DINER II	FIAMM	781,11	207,21	10.583	0,00	1,19	7/7/00
EURO GLOBAL	FIM	7,92	296,67	11.291	0,26	2,84	12/7/00	EUROPABOLSA	FIM	14,79	448,20	8.170	0,33	-1,40	6/7/00
A.B.FIVA	FIM	17,34	122,29	4.739	0,11	2,31	12/7/00	<b>GAESCO-GESTION</b>							
AB FON.R.V	FIM	9,57	182,26	9.834	1,23	5,72	7/7/00	BONA RENDA	FIM	7,64	41,44	1.474	0,68	-1,16	10/7/00
A.B.DINERPL	FIAMM	1.279,34	95,84	12.932	0,01	1,04	12/7/00	CONSTANTFONS	FIM	7,24	36,93	6.739	-0,06	1,61	10/7/00
<b>ALLIANZ RAS GESTION</b>								FONSMANL.BOR	FIM	8,86	45,48	1.999	0,10	4,44	10/7/00
ALLIAN.MIXTO	FIM	6,82	23,96	102	0,02	2,35	12/7/00	G-FDO-FONDOS	FIM	9,25	68,28	2.755	1,01	4,48	10/7/00
ALLIA.VARIAB	FIM	6,69	25,63	129	-0,15	1,26	12/7/00	<b>GES-BM</b>							
ALLIANZ FOND	FIM	78,10	37,64	161	0,05	1,99	12/7/00	B.M.FONDTES	FIM	12,31	87,35	3.609	-0,08	1,81	12/7/00
<b>ARGENTARIA GESTION</b>								DINER BM	FIAMM	1.303,51	34,56	2.204	0,00	1,31	12/7/00
ARG.DINERO 1	FIAMM	1.618,50	1.041,05	210.289	0,01	0,93	13/7/00	BM-DINERBOLS	FIM	1.886,51	-106,65	3.935	-0,12	8,63	12/7/00
ARG.TELECOMU	FIM	24,45	1.714,97	115.644	2,03	18,18	12/7/00	CUENTA.AHARR	FIM	18,74	136,53	5.918	-0,21	11,94	12/7/00
A.FONDBOL.EU	FIM	6,34	536,76	35.358	0,09	0,92	12/7/00	<b>GESATLANTICO</b>							
ARGEN.GLOBAL	FIM	10,58	1182,02	59.988	0,07	1,27	12/7/00	FONDOATLANTI	FIM	15,84	145,87	6.749	0,00	0,95	11/7/00
ARG.NVAS.TEC	FIM	10,11	510,6	62.018	2,91	14,56	12/7/00	BOLSATLANTIC	FIM	15,90	118,86	5.911	0,00	-2,75	11/7/00
ARG.RENOVE 3	FIM	7,06	534,70	26.848	0,07	5,08	12/7/00	RENTATLANTIC	FIM	8,44	70,94	3.788	0,00	0,71	11/7/00
AR.EUR.AHARR	FIM	18,31	407,16	58.540	0,19	0,74	12/7/00	ATLANT.MIXTO	FIM	8,12	89,63	5.150	0,24	-0,97	11/7/00
ARG.GLOBAL2	FIM	21,86	1.647,42	70.256	0,09	1,06	12/7/00	DINERATLANTI	FIAMM	1.344,19	129,30	6.699	0,00	1,17	11/7/00
ARG.CELEBRAC	FIM	6,12	769,79	43.859	0,11	0,61	12/7/00	<b>GESBANKINTER (Agente INVERALIANCE S.L. Edif. Toscana, 6 3º, Pta.14. Tlf. 967193040)</b>							
<b>BANKPYME</b>								BK FONDO	FIM	40,62	242,60	5.978	0,11	-0,73	12/7/00
BANKPY.MULTI	FIM	9,64	16,29	2.793	-0,45	10,17	12/7/00	BK FONDO MIX	FIM	1.260,94	231,17	8.001	0,11	0,07	12/7/00
BANKP.COMUNI	FIM	16,28	106,14	8.325	0,01	10,52	12/7/00	DINERO 97	FIAMM	642,65	111,64	5.293	0,01	1,39	12/7/00
BANKPY.MULTS	FIM	8,50	44,46	5.016	-0,17	27,82	12/7/00	BK DINERO 96	FIAMM	690,29	295,26	5.884	0,01	1,38	12/7/00
BANKPYME TOP	FIM	11,82	197,28	12.881	0,11	8,34	12/7/00	CUENTA ORO	FIAMM	1.043,83	217,23	6.787	0,01	0,95	12/7/00
BANKPY.SWISS	FIM	26,29	180,88	10.526	0,49	20,87	10/7/00	BK FONDO MON	FIAMM	1.501,33	258,05	7.820	0,01	0,97	12/7/00
<b>BANSABADELL INVERSION</b>								BK MIXTO 2	FIM	879,19	263,14	10.925	0,11	0,17	12/7/00
SABADELL.F-2	FIM	15,01	257,73	11.219	-0,11	0,26	12/7/00	TELEFON.VARI	FIM	2.248,69	358,09	9.205	0,10	0,60	12/7/00
SABADELLBOL	FIM	14,86	254,95	9.819	-0,04	-2,67	11/7/00	CUENTA ORO I	FIAMM	1.031,68	196,94	11.041	0,01	0,96	12/7/00
INVERSAB.25	FIM	17,29	809,58	29.013	0,04	2,72	11/7/00	F.MIXTO RF	FIM	69,16	165,85	6.980	0,04	0,76	12/7/00
INVERSAB.70	FIM	20,53	195,35	6.387	-0,46	5,03	11/7/00	<b>GESBETA (BETA CAPITAL S.V.B.).Ver anuncio pie de página.</b>							
SABADELL.FON	FIM	16,22	202,54	6.982	-0,10	0,29	12/7/00	BETA-CRECIMI	FIM	140,85	25,22	597	0,42	0,45	12/7/00
<b>BBV GESTINOVA</b>								BETA ACTIVOS	FIM	681,04	23,37	67	0,01	1,19	12/7/00
BBV MIX 60	FIM	1,64	491,82	21.845	0,37	0,30	12/7/00	EUROPYME ACC	FIM	6,89	5,65	253	0,14	13,69	12/7/00
BBV MONETARI	FIAMM	76,12	1110,38	46.514	0,01	0,93	12/7/00	GLOBALASSET.F	FIM	8,66	6,40	98	0,34	3,96	12/7/00
BBV SECTOR T	FIM	1.940,67	614,05	20.800	1,95	5,06	12/7/00	BETA ACCS.	FIM	155,72	49,84	984	0,19	0,11	12/7/00
BBV PLAN R10	FIM	772,34	643,58	18.184	-0,22	1,66	12/7/00	SECURITY FUN	FIM	18,84	26,58	256	0,31	2,95	12/7/00
BBVBONO2002	FIM	842,75	487,29	15.470	-0,07	0,41	12/7/00	BETA VALOR	FIM	18,34	47,90	1.450	0,32	0,76	12/7/00
BBV DINERO	FIAMM	1.728,44	2.486,16	76.413	0,01	1,06	12/7/00	BETA EURO MA	FIM	8,70	113,23	223	0,00	2,23	12/7/00
BBV RENTA 91	FIM	9,86	583,21	20.310	0,00	1,09	12/7/00	BETA-RENTA	FIM	14,92	17,22	337	0,06	0,74	12/7/00
BBV AHORRO	FIM	10,05	469,55	19.923	-0,07	1,72	12/7/00	BETA EURO AA	FIM	10,55	52,26	1.698	0,86	7,76	12/7/00
BBV RENTA	FIM	14,98	1.326,34	45.873	0,00	1,38	12/7/00	JAPON ACCION	FIM	9,56	6,97	594	-0,82		12/7/00
BBVBONO2005	FIM	1.196,52	340,43	14.191	-0,18	1,45	12/7/00	USA ACCIONES	FIM	10,45	3,87	346	0,77		12/7/00
BBVBONO2001	FIM	713,08	610,13	24.063	-0,05	0,53	12/7/00	BETA REN.PLU	FIM	7,37	27,86	616	0,27	1,51	12/7/00
BONO2007	FIM	763,76	716,51	25.667	-0,26	2,31	12/7/00	BETA DEUDA	FIM	10,99	27,55	404	0,09	0,73	12/7/00
BBV MIX 20	FIM	10,12	1.639,13	71.903	0,08	0,94	12/7/00	BETA-DINERO	FIAMM	1.332,29	52,70	1.703	0,00	1,35	12/7/00
BBV MIX 40	FIM	6,31	495,07	25.327	0,21	0,99	12/7/00	BETA FONDOS INTER. SIMCAV		8,21			0,00	13/7/00	
BBV DEUDA	FIM	135,30	351	13.639	-0,08	1,47	12/7/00	BETA TECH INVER. SIMCAV		13,83			-0,86	13/7/00	
<b>BSCH GESTION</b>								<b>GESCAIXA I</b>							
BCH INTERNET	FIM	144,09	332,4	29.953	2,41	-1,23	12/7/00	FONCAIXA M25	FIM	7,36	911,49	36.655	-0,12	1,24	11/7/00
BCH MIX ACCI	FIM	21,51	920,17	38.749	0,28	0,72	12/7/00	FONC.MIXTO28	FIM	7,35	1.267,84	44.628	-0,11	1,66	11/7/00
SANTANDER AC	FIM	3,81	341,37	16.015	0,28	0,22	12/7/00	FONCAIXA D6	FIAMM	601,01	125,89	14.215	0,00	0,00	11/7/00
SANT.GES.MIX	FIM	11,31	1110,41	54.828	0,30	2,07	12/7/00	FONCAIXA A2	FIM	17,72	377,50	19.929	-0,03	0,28	11/7/00
SANTANDER 80	FIM	15,11	816,08	41.436	0,04	-0,84	12/7/00	<b>GESINCA INVERSIONES</b>							
SANT.REN AC2	FIM	9,61	391,97	17.488	-0,03	1,18	12/7/00	C.MURCIA GAR	FIM	6,76	19,96	717	-0,06	0,90	12/7/00
SANT.GES.REN	FIM	10,37	942,34	28.324	0,01	1,15	12/7/00	AHORROFONDO	FIM	43,18	795,43	41.155	0,03	-0,79	12/7/00
SANTANDER AH	FIM	14,28	251,82	72.319	0,00	0,74	12/7/00	FOND C.C.M.	FIM	7,83	3,10	109	0,01	0,76	13/7/00
SANT.CREC.AC	FIM	9,54	615,49	25.461	0,42	2,14	12/7/00	CAJA MURCIA	FIM	9,24	5,80	400	0,01	1,05	13/7/00
SAN.REN ACT.	FIM	7,12	570,16	32.162	-0,03	0,96	12/7/00	C. MURCIA DI	FIAMM	943,02	25,64	1.458	0,01	1,16	13/7/00
S.BOL.ASEG.2	FIM	893,22	706,76	23.539	0,08	-0,59	12/7/00	A.C.DEUDA F	FIM	12,21	615,72	23.719	0,01	0,74	13/7/00
BOL.EUR.ASEG	FIM	1.156,23	767,99	17.436	-0,41	1,46	12/7/00	A.C.ACCIONES	FIM	21,18	419,13	23.234	-0,04	-2,58	12/7/00
SAN.LATIN.AS	FIM	563,11	271,67	14.546	0,03	-0,59	12/7/00	A.C.CUENTA F	FIAMM	1.196,64	1.896,33	101.976	0,01	1,32	13/7/00
SANT SELEC2	FIM	661,48	301,26	23.707	-0,04	2,44	12/7/00	<b>GESMADRID</b>							
EUR CLIQ 1	FIM	612,48	539,04	24.976	-0,13	-0,83	12/7/00	DINERMADRID	FIAMM	1.173,67	463,20	29.611	0,01	1,11	13/7/00
SAN.BOL.EUR4	FIM	595,65	252,38	27.933	0,00	2,19	12/7/00	CESTA EUROPE	FIM	6,91	451,40	22.154	0,38	2,23	12/7/00
DINERACTIVO	FIAMM	1.316,44	622,28	37.575	0,00	0,87	12/7/00	PLUSMADRID25	FIM	6,64	332,50	23.626	0,07	2,89	12/7/00
BCH MIXTO RF	FIM	15,32	593,08	26.525	0,14	2,90	12/7/00	FONDMADRID	FIAMM	1.401,11	532,75	33.799	0,01	1,00	13/7/00
BAN.MIX.FI2	FIM	6,85	348,44	17.303	0,21	0,66	12/7/00	<b>GEST. FONDOS DEL MEDITERRANEO</b>							
FONBANESTO	FIM	14,28	344,79	13.014	-0,01	1,02	12/7/00	CAM DIN.PLUS	FIAMM	835,80	245,25	7.485	0,01	1,37	12/7/00
EXTRA.AHORRO	FIM	7,67	129,95	5.023	0,07	1,43	12/7/00	CAM DINER 1	FIAMM	1.069,55	227,15	14.168	0,01	1,24	13/7/00
BCH ACCIONES	FIM	14,01	473	22.399	0,13	-4,92	12/7/00	CAM DINE.AHO	FIAMM	665,60	86,80	9.064	0,01	1,25	13/7/00
BCH R.F. 1	FIM	19,09	526,38	12.273	-0,03	0,57	12/7/00	<b>GESTORA BANCAJAS</b>							
SANTANDER DN	FIAMM	1.152,49	1470,03	121.038	0,00	0,94	12/7/00	CAVALAHORRO	FIM	10,71	73,08	4.299	0,03	1,11	12/7/00
BANESTO M-EX	FIM	6,49	417,33	16.041	0,20	0,51	12/7/00	FONSEGUR	FIM	14,36	75,68	6.103	-0,03	0,43	12/7/00
BCH FONDIM.1	FIAMM	1.618,92	755,77	17.278	0,00	1,17	12/7/00	CAVALRENTA	FIM	12,13	126,02	8.153	-0,05	-1,48	12/7/00
SANTANDER TE	FIAMM	1.420,97	2.537,02	0	0,00	1,18	12/7/00	CAVALTESORO	FIAMM	842,12	73,12	4.432	0,01	1,13	12/7/00
S.SANT.FIAMM	FIAMM	1.431,35	623,66	25.360	0,00	0,83	12/7/00	CAVALDINER	FIAMM	1.381,94	339,79	27.945	0,01	1,02	12/7/00
<b>CAIXA CATALUNYA GESTIO</b>								<b>SOGEVAL</b>							
CAIXAC.DOBL	FIM	8,52	230,25	14.860	-0,04	0,93	12/7/00	EUROV.BOLSA	FIM	250,13	632,24	27.023	0,15	-4,76	11/7/00
C.CATAL.PREV	FIM	15													



*Cuatro millones de refugiados palestinos, pendientes de las negociaciones*

## Primera reunión "cara a cara" de Barak y Arafat en Camp David

El primer ministro israelí, Ehud Barak, y el jefe de la Autoridad Palestina, Yaser Arafat, se reunieron el miércoles por la noche por primera vez cara a cara desde que comenzó la cumbre de Camp David, según señalaron fuentes israelíes.

□ AGENCIAS



Clinton, Barak y Arafat posan para los fotógrafos.

EFE

"Ayer tuvo lugar un primer encuentro entre los dos dirigentes, pero no puedo decir nada más", precisó el responsable israelí, añadiendo que se trataba del "primer encuentro bilateral entre los dos hombres".

El encuentro tuvo lugar en el chalet de Arafat, en el bosque de la residencia de verano del presidente estadounidense, Bill Clinton, poco antes de la cena que reunió a los tres mandatarios, según precisó el portavoz del Departamento de Estado, Richard Boucher.

"Tomaron la iniciativa de reunirse", subrayó, añadiendo que los miembros de sus delegaciones respectivas pudieron estar presentes. Según fuentes israelíes, las discusiones preparatorias se mantuvieron durante los dos primeros días de la

cumbre, mientras que las cuestiones más delicadas del conflicto palestino-israelí fueron tratadas ayer. Clinton, que abandonó Camp David por varias horas, regresaba a su residencia ayer tarde. Durante su ausencia, la secretaria de Estado, Madeleine Albright, permaneció en Camp David junto con Barak y Arafat. El presidente estadounidense se ha dado una semana para conseguir un acuerdo en entre los dos dirigentes.

Casi cuatro millones de refu-

giados palestinos están pendientes de las conversaciones de paz de Camp David entre su líder, Yaser Arafat, y el israelí Ehud Barak, aunque con escasas esperanzas de lograr una solución satisfactoria.

El éxodo palestino iniciado en 1948 con la creación del Estado de Israel y que continuó en 1967 tras la Guerra de los Seis Días supone ahora un serio problema para estos desplazados, para los territorios que los acogieron y para el país que no desea su regreso, Israel.

La dificultad de llegar a un acuerdo se debe tanto a las radicales diferencias entre palestinos e israelíes sobre el asunto -uno de los más importantes de las negociaciones de Camp David- como al propio paso del tiempo e incluso a la imposibilidad del futuro Estado palestino de absorber una inmigración masiva. A pesar de las serias dificultades, los analistas creen que puede ser el tema en el que sea más fácil llegar a un compromiso entre ambas partes durante la cumbre de Camp David que comenzó ayer su tercera jornada. Un posible acuerdo entre Israel y la Autoridad Nacional Palestina implicaría la entrega de compensaciones económicas a los refugiados que decidan quedarse donde están, aceptar el regreso de un número determinado y la vuelta de desplazados cuyas familias quedaron separadas por las guerras. Un posible acuerdo entre Israel y la ANP implicaría la entrega de compensaciones a los refugiados que decidan quedarse donde están, aceptar el regreso de un número y la vuelta de desplazados cuyas familias quedaron separadas por las guerras.

### Decenas de muertos en la India por un corrimiento de tierras

□ AGENCIAS

Los últimos datos oficiales elevaron ayer a 58 el número de personas que han muerto en un desprendimiento de tierra ocurrido en la ciudad occidental india de Bombay, mientras varias decenas podrían seguir atrapadas bajo los escombros con pocas esperanzas de sobrevivir. Los trabajos de salvamento y rescate se ven dificultados por las lluvias que continuaron a lo largo de todo el día de hoy azotando el barrio de chabolas de Ghatkopar, al nordeste de Bombay, donde se produjo la tragedia que dejó heridas a otras 42 heridas personas. Las autoridades aún no han cuantificado número exacto de personas que podrían seguir enterradas.

## Crecen las bajas rusas y el temor a nuevas ofensivas de la guerrilla chechena

□ AGENCIAS

El número de bajas del Ejército ruso rozó ayer jueves la cifra de 2.500 soldados muertos en Chechenia, donde cunde la alarma por temor a una nueva ofensiva guerrillera con atentados en las principales ciudades.

El mando ruso informó de que el total de bajas federales desde el comienzo del conflicto armado en el Cáucaso Norte en agosto pasado ascendió a 2.493 militares muertos y 7.282 heridos.

En los últimos siete días en la guerra de Chechenia perecieron diez militares rusos y otros 50 fueron heridos, precisó el coronel general Valeri Manílov, segundo jefe del Estado Mayor del Ejército.

Estas cifras suponen un significativo descenso de las bajas respecto a la semana anterior,

cuando murieron 61 militares y 153 fueron heridos en cinco atentados suicidas con coches-bomba perpetrados por "kamikazes" chechenes en varias ciudades.

No obstante, tanto los militares como los civiles en Chechenia se tomaron muy en serio las amenazas de la guerrilla de poner en marcha "la segunda fase de la ofensiva a gran escala" contra las tropas federales.

Según fuentes castrenses, en las últimas 24 horas huyeron de las dos mayores ciudades chechenas, Grozni y Gudermes, un millar de civiles, que siguieron los consejos de los separatistas para no correr riesgo en la ofensiva.

"La guerra no terminará pronto; intentamos convencer a Rusia de que la contienda no tiene sentido, (...) pero los políticos rusos están sordos y pre-

fieren no escucharnos", declaró Aslán Masjádov, el presidente chechén deslegitimado por Moscú, en una entrevista grabada en un vídeo que circula por Chechenia.

De palabra, el mando ruso restó credibilidad a las amenazas de la guerrilla de atacar importantes localidades controladas por el Ejército, aunque informó de 56 nuevas misiones de bombardeo realizadas por aviones de guerra y helicópteros de combate. Las amenazas sembraron el pánico no sólo en Chechenia sino en toda Rusia, cuando el Servicio Federal de Seguridad advirtió a la población del peligro de nuevos atentados preparados por extremistas chechenes.

El presidente ruso, Vladimir Putin, insistió ayer en que hace falta llevar hasta el fin la llamada "operación antiterrorista" en Chechenia para evitar que

se convierta en "objeto de expansión de fuerzas extremistas y plaza de armas para atacar a Rusia".

### GUERRA CONTRA LOS OLIGARCAS

La guerra abierta del Kremlin contra los llamados "oligarcas" -o grandes empresarios- arreció anteayer sin pausa, mientras el presidente Vladimir Putin trató de frenar el pánico al asegurar que "Rusia no se va a convertir en un estado policial".

Al mismo tiempo Putin declaró: "no voy a inmiscuirme en los asuntos de la fiscalía", que hace dos meses lanzó una ofensiva que hizo temblar los cimientos del mundo de los negocios y enrareció el clima político del país.

En una entrevista difundida ayer en parte, el presidente



Vladimir Putin.

afirmó que el gobierno "tiene derecho moral a exigir más a sus ciudadanos" y fustigó con frases contundentes el estado de cosas que dejó su antecesor, Boris Yeltsin, aunque no lo mencionó explícitamente.

Mientras los medios de comunicación adelantaron extractos de la entrevista, que aparecerá en la edición de este viernes del diario "Izvestia", a la mayor empresa rusa por empleados le llegó el turno de enfrentarse a la ley.



CAMPAÑA DE ABONOS 2000 - 2001

# Albacete Balompié

## Desafío <sup>2<sup>a</sup></sup> en <sup>de</sup> <sup>1<sup>a</sup></sup> Emoción

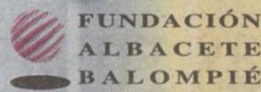

### Tenemos tu sitio

informate en las oficinas del Club, en la oficina instalada en el Centro Comercial Los Llanos (Hipermercado Carrefour) o en el tlfno.

# 967 500 502

# 2<sup>a</sup> División 2000-2001 La Liga DEL DESAFIO



# DEPORTES

Formará la secretaría técnica junto a Rubio y Resta

## Javier Val vuelve al club para trabajar desde dentro

□ JUAN CARRIZO

El que fuera durante muchos años entrenador de las categorías inferiores del Albacete Balompié y que llegó al banquillo del primer equipo para sustituir al cesado Miguel Naharro, Javier Val, ha llegado a un acuerdo con el club manchego para incorporarse a la secretaría técnica.

Todavía faltan algunos flecos por solventar para que esta incorporación se haga efectiva ya que Val debe concretar con el consejo de administración sus emolumentos, aunque ya trabaja a pleno rendimiento en la sede del club manchego.

El propio Javier Val señaló ayer a este diario que "es evidente que faltan unos pequeños flecos para hacer efectiva mi incorporación definitiva, pero no creo que haya ningún problema y ya estoy metido de lleno en faena".

Val quiere compatibilizar su actual trabajo como maestro con este nuevo cargo en el club manchego, lo que no debe ser un problema ya que en similares condiciones estaba anteriormente Ginés Meléndez. Aunque falten estos flecos, Val ya está trabajando en el club con mucha ilusión en este nuevo cargo.

El técnico aragonés afinado en Albacete hace ya muchos años explicó que "no va a existir la figura de secretario técnico propiamente dicho. De esta parcela nos vamos a ocupar Julián Rubio, Ricardo Resta y yo. Está claro que en cuanto empiece la temporada Julián estará más centrado en el primer equipo y seremos Ricardo y yo los que nos encargaremos de realizar los informes, de controlar a los equipos del club, ver jugadores, etc."

Fue Julián Rubio el que llamó a Javier Val para ofrecerle este nuevo cargo dentro del club. Hay que recordar que Val quedó desligado del Albacete tras su paso por el primer equipo -fue sustituido en las últimas jornadas por Ginés Meléndez- en una de las temporadas más aciagas del Albacete (97-98) y en la que hasta cuatro técnicos tuvieron que hacerse cargo de la primera plantilla. Anteriormente, Val llevaba más de diez años trabajando con la cantera, siendo el artífice del ascenso del equipo juvenil de División de Honor a la ya desaparecida Liga Sub-19.

"Me llamó Julián y me explicó lo que quería. En las dos partes había una buena predisposición y aquí estoy para tra-



Javier Val vuelve al Albacete para formar parte de la secretaría técnica.

JESUS MORENO

bajar y ayudar en esta parcela a Julián y Ricardo Resta. Estaremos pendientes de la cantera, de los otros equipos y de los jugadores que puedan interesar. Seré un todo-terreno".

Respecto a las incorporaciones, el delantero el Sevilla B, Félix ya está en Albacete para incorporarse al equipo filial. Julián Rubio quiere tenerlo cerca y no se descarta que vaya a entrenar con la primera plantilla, aunque jugará con el Albacete B de Gregorio Ocaña. Félix llegó hasta la capital manchega junto a Oscar Silva, también del Sevilla B y que ya fue presentado en su día como nueva incorporación del conjunto manchego. Ambos pasaron ayer el reconocimiento médico junto a Miguel, Juli y Navarro.

### Los clubes aceptan la nueva Copa del Rey y las fechas para la Liga

La Asamblea General de la Liga Nacional de Fútbol Profesional (LNFP) aprobó ayer que todos los clubes profesionales participen desde la primera eliminatoria en la Copa del Rey, cuyas dos primeras rondas serán a partido único. Los clubes aceptaron los cambios acordados con la RFEF para la próxima edición de la Copa del Rey, que en la primera eliminatoria -treintaidosavos de final- contará con 64 equipos (todos los de Primera y Segunda), más los que determine la RFEF de Segunda B y Tercera.

La Liga empezará el 10 de septiembre en Primera división y el día 3 del mismo mes en Segunda y terminará el domingo 17 de junio en ambas categorías. Habrá dos jornadas en miércoles, el 1 de junio y el 20 de diciembre. La Asamblea de la Liga aprobó un presupuesto para la temporada 2000-2001 superior a los 9.000 millones de pesetas. Los clubes se repartirán 2.200 millones.

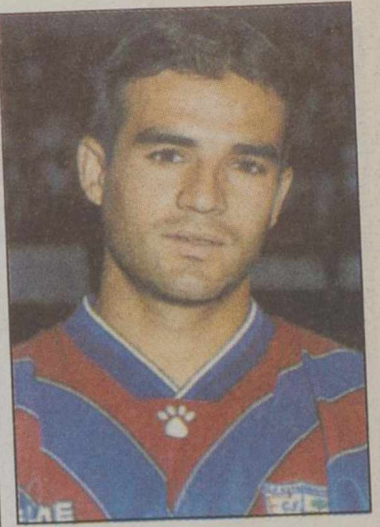

Toril, nuevo fichaje del Alba.

### Toril se desliga del Extremadura y ficha por el Albacete por dos temporadas

□ LT

El centrocampista del Extremadura Toril, que militó en el conjunto azulgrana en las tres últimas temporadas, abandonó de forma oficial la disciplina del cuadro pacense una vez que llegó a un acuerdo con el presidente Pedro Nieto, a través del cual el club el abonará al jugador una indemnización debido a los dos años de contrato que aún les unían. Paralelamente, Toril ya tenía apalabrado su fichaje por el Albacete en cuanto lograr su carta de libertad. El jugador, formado en la cantera del Real Madrid, firmará con el equipo manchego por dos temporadas.

El jugador, de 27 años, aseguró que se marcha del CF Extremadura "porque el único que quiere que no siga allí es el entrenador (en referencia a Iosu Ortuondo), y como él es el que manda, los directivos han tenido que cumplir sus órdenes", subrayó.

Toril manifestó que no había tenido nunca ninguna sintonía futbolística con Ortuondo, "aunque desde el punto de vista personal jamás hemos tenido ningún problema, sino que simplemente a él no le gustaba mi estilo de juego".

De su etapa en el cuadro azulgrana, Toril se queda "con la gente de Almendralejo, que me ha dispensado un trato maravilloso y siempre tendré un recuerdo muy grande de ellos".

Con respecto a su fichaje por el Albacete Balompié, el centrocampista señaló que se había decidido por este club "porque desde el primer momento, su entrenador, Julián Rubio, puso mucho interés en que jugara allí, y eso siempre es importante, porque sé que va a contar conmigo".

Para finalizar, Toril indicó que estaba muy ilusionado por haber fichado por el cuadro manchego, porque de esta manera "podré demostrar al que no me he dejado jugar en Almendralejo que podía haberlo hecho perfectamente", dijo.



XXX CAMPEONATO CENTRO SOCIAL SAN JUAN DE FUTBOL AFICIONADO



El Bar Mercado A rompió la racha victoriosa del C. Mancebo en el tradicional torneo almanseño

□ PACO MARQUEZ

El tradicional Campeonato Centro Social San Juan de fútbol aficionado de Almansa cerró su XXX edición con una emocionante final en la que el Bar Mercado A rompió los pronósticos al imponerse al Calzados Mancebo (3-2), equipo que buscaba su sexto triunfo consecutivo.

Este torneo ha mantenido el fútbol aficionado en Almansa durante treinta años. Actualmente lo patrocina Kronos, con la ayuda del área de Deportes del Ayuntamiento local. Se juegan dos ligas (Primera y Segunda), con nueve meses de competición y la participación de más de 400 jugadores.

La final se disputó en el campo de tierra del Centro Social de San Juan, con las gradas abarrotadas y una emoción especial al cumplir este torneo su XXX aniversario. Un gran esfuerzo organizativo y una gran final como broche de oro a esta nueva edición.

El Bar Mercado A celebra con alegría el triunfo en este tradicional torneo almanseño.

PACO MARQUEZ

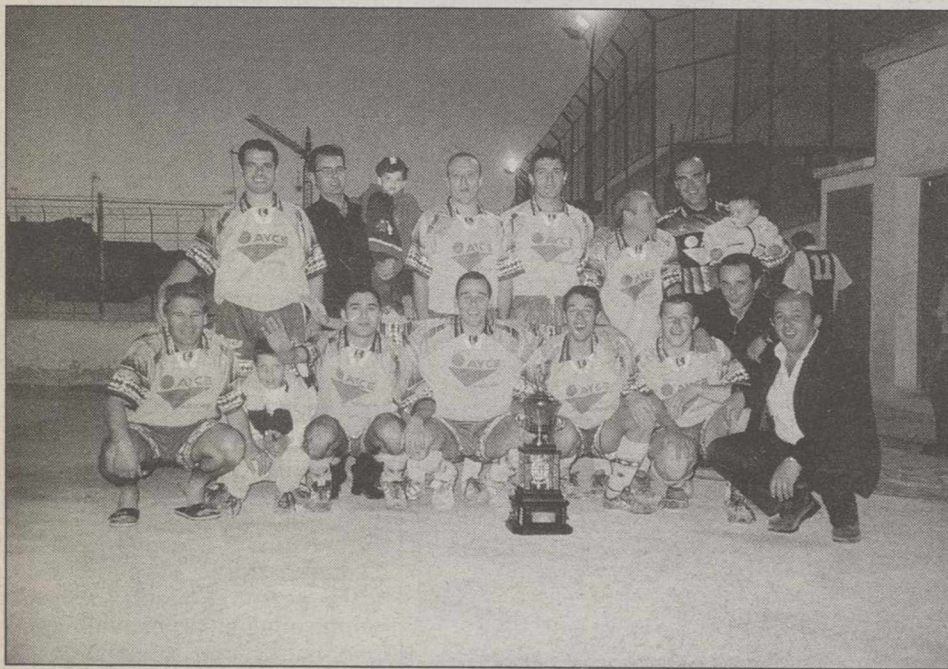

El Calzados Mancebo no pudo conseguir su sexto triunfo consecutivo.



El equipo Monóculo se despidió tras treinta años participando.



Más de cuatrocientos jugadores participan en este torneo de aficionados.



Castillo I, jugador de la U.D. Almansa, salió de este torneo.



# El Albacete Fútbol Sala inicia la competición en Caspe el 23 de septiembre

□ LT

La Liga Nacional de Fútbol Sala ha dado a conocer el calendario de competición del grupo B de División de Plata donde este año compite, un año más, el Albacete FS y al que se suma el recién ascendido Incarlopsa, de Tarancón (Cuenca).

El conjunto albaceteño, que el año pasado disputó la promoción de ascenso a División de Honor, comienza la liga en Caspe el 23 de septiembre y su primer partido en casa será una semana después recibiendo al Movistar Maxon.

El calendario del grupo B, cuya competición se inicia el 23 de septiembre y concluye el 12 de mayo, es el siguiente:

**1ª jornada (23-9-00)**  
Andorra-Alfa 5  
Blanes-Epic Casino  
Benicarló-P. Alcantarilla  
Penta Trans Premia-Ibi  
Ciudad Murcia-Incarlopsa  
Manacor-Airtel Nintendo 64  
M. Maxon-D. Maspalomas  
**Caspe-Albacete**  
**2ª jornada (30-9-00)**  
Alfa 5-Caspe  
Epic Casino-Andorra  
Plasbel Alcantarilla-Blanes  
Ibi-Benicarló

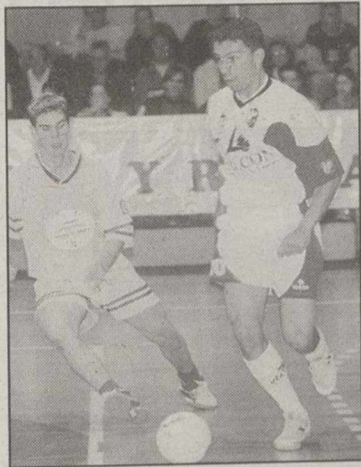

Calendario de fútbol sala.

Incarlopsa-Penta T. Premia  
A. Nintendo 64-C. Murcia  
D. Maspalomas-Manacor  
**Albacete-Movistar Maxon**  
**3ª jornada (7-10-00)**  
Alfa 5-Epic Casino  
Andorra-P. Alcantarilla  
Blanes-Ibi  
Benicarló-Incarlopsa  
P. T. Premia-A. Nintendo 64  
C. Murcia-D. Maspalomas  
**Manacor-Albacete**  
Caspe-Movistar Maxon  
**4ª jornada (14-10-00)**  
Epic Casino-Caspe  
Plasbel Alcantarilla-Alfa 5  
Ibi-Andorra

Incarlopsa-Blanes  
A. Nintendo 64-Benicarló  
D. Maspalomas-P. T. Premia  
**Albacete-Ciudad Murcia**  
Movistar Maxon-Manacor  
**5ª jornada (21-10-00)**  
Epic Casino-P. Alcantarilla  
Alfa 5-Ibi  
Andorra-Incarlopsa  
Blanes-Airtel Nintendo 64  
Benicarló-. Maspalomas  
**P. Trans Premia-Albacete**  
C. Murcia-Movistar Maxon  
Caspe-Manacor  
**6ª jornada (28-10-00)**  
Plasbel Alcantarilla-Caspe  
Ibi-Epic Casino  
Incarlopsa-Alfa 5  
Airtel Nintendo 64-Andorra  
Disoft Maspalomas-Blanes  
**Albacete-Benicarló**  
M. Maxon-P. Trans Premia  
Manacor-Ciudad Murcia  
**7ª jornada (4-11-00)**  
Plasbel Alcantarilla-Ibi  
Epic Casino-Incarlopsa  
Alfa 5-Airtel Nintendo 64  
Andorra-D. Maspalomas  
**Blanes-Albacete**  
Benicarló-Movistar Maxon  
P. Trans Premia-Manacor  
Caspe-Ciudad Murcia  
**8ª jornada (11-11-00)**  
Ibi-Caspe  
Incarlopsa-P. Alcantarilla  
A. Nintendo 64-Epic Casino  
Disoft Maspalomas-Alfa 5

**Albacete-Andorra**  
Movistar Maxon-Blanes  
Manacor-Benicarló  
C. Murcia-Penta T. Premia  
**9ª jornada (18-11-00)**  
Ibi-Incarlopsa  
Alcantarilla-A. Nintendo 64  
Epic Casino-D. Maspalomas  
**Alfa 5-Albacete**  
Andorra-Movistar Maxon  
Blanes-Manacor  
Benicarló-Ciudad Murcia  
Caspe-Penta Trans Premia  
**10ª jornada (25-11-00)**  
Incarlopsa-Caspe  
Airtel Nintendo 64-Ibi  
D. Maspalomas-Alcantarilla  
**Albacete-Epic Casino**  
Movistar Maxon-Alfa 5  
Manacor-Andorra  
Ciudad Murcia-Blanes  
Penta T. Premia-Benicarló  
**11ª jornada (2-12-00)**  
Incarlopsa-A. Nintendo 64  
Ibi-Disoft Maspalomas  
**P. Alcantarilla-Albacete**  
E. Casino-Movistar Maxon  
Alfa 5-Manacor  
Andorra-Ciudad Murcia  
Blanes-Penta Trans Premia  
Caspe-Benicarló  
**12ª jornada (9-12-00)**  
Airtel Nintendo 64-Caspe  
D. Maspalomas-Incarlopsa  
**Albacete-Ibi**  
M. Maxon-P. Alcantarilla  
Manacor-Epic Casino

Ciudad Murcia-Alfa 5  
Penta Trans Premia-Andorra  
Benicarló-Blanes  
**13ª jornada (16-12-00)**  
Nintendo 64-D. Maspalomas  
**Incarlopsa-Albacete**  
Ibi-Movistar Maxon  
P. Alcantarilla-Manacor  
Epic Casino-Ciudad Murcia  
Alfa 5-Penta Trans Premia  
Andorra-Benicarló  
Caspe-Blanes  
**14ª jornada (13-1-01)**  
Caspe-Disoft Maspalomas  
**Albacete-Airtel Nintendo 64**  
Movistar Maxon-Incarlopsa  
Manacor-Ibi  
C. Murcia-P. Alcantarilla  
Penta T. Premia-Epic Casino  
Benicarló-Alfa 5  
Blanes-Andorra  
**15ª jornada (20-1-01)**  
**D. Maspalomas-Albacete**  
A. Nintendo 64-M. Maxon  
Incarlopsa-Manacor  
Ibi-Ciudad Murcia  
P. Alcantarilla-P. T. Premia  
Epic Casino-Benicarló  
Alfa 5-Blanes  
Andorra-Caspe  
Los encuentros de vuelta se disputarán, en las canchas de los equipos citados en segundo lugar, los días 27 de enero; 3, 10, 17 y 24 de febrero; 3, 17, 24 y 31 de marzo; 7, 14, 21 y 28 de abril, y 5 y 12 de mayo.

NUEVO JEEP CHEROKEE MATA-RANGI



Unos siguen el rumbo. Otros lo marcan.



El nuevo Jeep Cherokee Serie Especial Mata-Rangi es el único capaz de llevarte allí donde otros ni siquiera se aventuran. Porque, por naturaleza, está preparado para abordar los mayores obstáculos. Y para que tú también estés igual de preparado, el nuevo Mata-Rangi añade a todas las prestaciones y equipamiento de un Jeep Cherokee un práctico equipo de aventura y un indispensable kit de supervivencia. Nuevo Jeep Cherokee

**Jeep**

Mata-Rangi. Allí donde te lleve la aventura deja que los demás sigan tu rumbo. Si pueden, claro. SOLO HAY UNO

Jeep Cherokee Mata-Rangi desde 3.325.000 ptas.



Precio recomendado Península y Baleares. IVA, impuesto de matriculación, transporte y gastos de preentrega incluidos. Chrysler-Jeep Iberia es el importador autorizado para distribuir los productos Chrysler y Jeep en España.

VÉALO EN SU CONCESIONARIO OFICIAL CHRYSLER-JEEP

**TALLERES CHINARES, S.A.**

C/ La Roda, 37. 02006 ALBACETE. Tel. 967 21 46 39



*Beloki estuvo sensacional pero Escartín y Jiménez se hundieron*

# Pantani y Armstrong fueron los mejores en la "luna" de Mont Ventoux

## AGENCIAS

La duodécima etapa del Tour'2000, con final en la cima lunática de Mont Ventoux, sirvió para poner a cada cual en su lugar y los grandes protagonistas fueron el italiano Marco Pantani, ganador de la etapa, y el líder de la carrera, el estadounidense Lance Armstrong, que consolida su primer puesto en la general.

Los dos se disputaron el sprint de la etapa, que se decantó a favor del italiano Pantani, aunque Armstrong, como decía al final de la etapa, dio un paso de gigante para revalidar laureles, ya que sus más directos rivales no pudieron seguirle cuando llegó la hora de la verdad.

Fueron los dos héroes de la etapa, en la que también destacó el buen hacer del equipo Banesto, que no terminó de rematar con José María Jiménez y el Kelme CB que, contrariamente a lo dicho por su director Vicente Belda, volvió a ser un equipo batallador y nada conformista, como comentaba en las vísperas.

Les faltó otra vez fortuna, pues Heras y Botero estuvieron con los mejores en los momentos claves de la etapa; mientras que el líder Escartín no tuvo su día y se quedó a las primeras de cambio, lo mismo que Abraham Olano, líder de la ONCE DB.

Los que no se quedaron y tuvieron un comportamiento ejemplar fueron la nueva generación de corredores españoles con el vasco Joseba Beloki al frente, al situarse en tercera posición en la general, como buque insignia de la armada española, pues a continuación están el no tan joven Beltrán, Heras, Mancebo y Otxoa.

En la etapa entre Carpentras y la cima de Mont Ventoux, de 149 kilómetros, el flamante

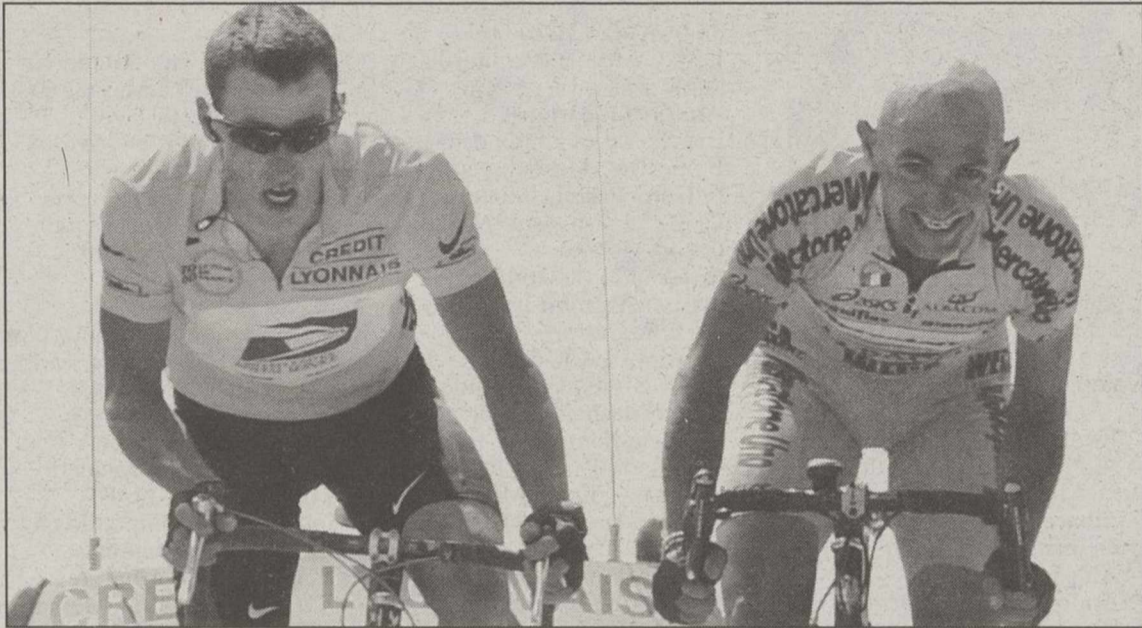

Armstrong dejó ganar a Pantani tras asestar otro duro golpe a todos sus rivales.

EFE

ganador Marco Pantani invirtió 4 horas, 15 minutos y 11 minutos, mismo tiempo que el líder, el estadounidense Lance Armstrong. Tras ellos un rosario de corredores con Beloki en tercera posición a 25 segundos, luego Ullrich, Botero, Heras, Virenque, Mancebo y Beltrán rondando el minuto; mientras que Jalabert se dejó dos minutos, Escartín y Zulle más de tres, Olano casi diez y Jiménez cerca de los once minutos.

Ahora la general queda con Armstrong al frente, seguido de Ullrich a 4:55, Beloki a 5:52 y Moreau a 6:53. Beltrán es quinto a 7:25, Heras séptimo a 8:33 y a continuación Mancebo a 9:42 y Otxoa a 9:46 minutos; mientras que Escartín, Olano y Jiménez pasan de los diez.

La carrera fue movida desde los primeros kilómetros con numerosos ataques que no llegaron a cuajar, a tener el visto bueno del conjunto del líder hasta el kilómetro.

Fue hacia el kilómetro 23

cuando se producía la escapada del día. Tras muchos intentos quedaban al frente del grupo Arrieta y García Acosta (Banesto), Botero (Kelme CB), Nicolás Jalabert (ONCE DB), Agnolutto, Herve, Vinokourov, Kivilev y Mattan.

Llegaron a tener hasta cinco minutos de diferencia, pero el pelotón en esta ocasión, el equipo del líder Lance Armstrong, no quería sorpresas y ayudado por otros equipos que buscaban la victoria parcial, caso de Banesto, que no dudó en echar un cable, pues las bazas eran Jiménez y Zulle.

La aventura llegaba a su fin prácticamente a pie de puerto, a falta de unos 20 kilómetros de subida a la luna como denominan muchos corredores la ascensión a Mont Ventoux por su peculiar orografía. La carrera para los favoritos comenzaba al inicio de Mont Ventoux, cerca del bar donde el malogrado ciclista británico Tom Simpson, se detuvo a tomar un refrigerio y, dicen, que fue la

causa de su trágica muerte en 1967, de la que ayer se cumplieron 33 años.

## BANESTO

Primero Zulle y poco más tarde Jiménez no aguantaban el ritmo que ellos habían marcado y se formaba el grupo bueno con el líder Armstrong y sus compañeros Hamilton y Livingston; además de Botero y Heras (Kelme CB), Beloki (Festina), Ullrich con su camarada Vinokourov y Pantani que tenía bastantes problemas para seguir haciendo la goma prácticamente durante toda la subida.

A falta de una docena de kilómetros lo intentó por primera vez Heras y encontró respuesta en el líder Lance Armstrong. Ullrich no dudó en marcar el ritmo en ese grupo con Armstrong, Beloki, Heras, Virenque y Botero; mientras que Pantani volvía a quedar descolgado y Laurent Jalabert no arrojaba la toalla marchan-

do intercalado; mientras que Jiménez, Escartín, Olano y Zulle seguían su calvario particular regulando la dura subida.

El alemán seguía marcando el ritmo con Armstrong a su rueda enseñándole de vez en cuando el dorsal número uno. La selección estaba echa y faltaban muchos de los favoritos, pues la ascensión se convirtió en una mano a mano entre Armstrong y Ullrich, con los kelmes Heras y Botero a rueda, lo mismo que Beloki y Virenque.

De Jiménez, Escartín, Olano, Zulle y compañía nada se sabía; mientras que Pantani lograba entrar en el grupo puntero cuando faltaba media docena de kilómetros y el francés Virenque relevaba a Ullrich al frente del grupo.

Pantani, poco después, dio su primer aviso y encontró respuesta en Heras, por lo que no conseguía el objetivo. No desistió y lo volvía a intentar metros después, imponiendo un ritmo asfixiante cuando el oxígeno comienza a escasear en la montaña pelada.

Trío de lujo en el tramo final, con los tres últimos ganadores de la carrera francesa, Pantani, Ullrich y Armstrong y a continuación Beloki, Heras y Botero. Pantani lo intentó hasta en cinco ocasiones, pero no lo consiguió, pues a falta de poco más de un par de kilómetros para el final encontró respuesta en el líder de la carrera Armstrong, que salió como un poseo del grupo y alcanzó al italiano quedando los dos al frente de carrera con un fuerte viento de cara.

A la sexta fue la vencida y Pantani logró sorprender a Armstrong logrando una importante victoria tras los muchos problemas que tuvo que superar tras su descalificación en el Giro de 1998 por exceso de hematócrito.

\*Según modelos. Oferta válida para vehículos matriculados antes de fin de mes.

G A M A D A E W O O



InfoDaewoo: 902 303 900. www.daewoomotor.es RED DE CONCESIONARIOS



AIRE ACONDICIONADO DE REGALO EN TODA LA GAMA O 10% DE DESCUENTO\*

DAEWOO TE DAMOS MÁS

CONCESIONARIO OFICIAL A. CORRALBA S.L.

Ctra. de Madrid, 29 02006 Albacete Tel.: 967 24 78 89 (Exposición)

www.daewocoralba.com

Avda. Cronista Mateos y Sotos, 14 02006 Albacete Tel.: 967 21 85 04 (Taller)



*El ciclista italiano aseguró que necesitaba un triunfo como éste*

# Pantani: "Esta victoria sirve para poner fin a una mala racha que dura dos años"

AGENCIAS



Beloki está siendo la revelación de este Tour y ayer acabó tercero.

EFE



Mancebo también está completando una excelente carrera.

EFE

ritmo me han dejado clavado en numerosas ocasiones. Afortunadamente no me obsesione por seguir a Pantani y Armstrong. He cumplido uno de los objetivos. El tercer puesto en la general me sabe a gloria, pero hay que tener los pies en el suelo y ser conscientes de que hasta París falta mucho".

**Roberto Heras (Kelme CB):** "Lo he intentado, pero Pantani estaba muy fuerte. Una escalada muy dura, aunque me encontré bien. Tenía bastante respeto a este puerto y los temores se han confirmado. Creo que es para estar contento con lo que ha hecho mi equipo. Nos ha faltado un poco de suerte, pues tanto Botero como yo hemos dado la cara durante toda la subida. Ahora el objetivo es seguir en esta línea".

**Francisco Mancebo (Banesto):** "Se me ha hecho muy duro el puerto. He estado navegando en varias ocasiones, pues miraba para atrás y no aparecían ni Jiménez ni Zulle. He hecho un poco la subida por mi cuenta, pues las cosas no estaban saliendo como habíamos planificado".

**Fernando Escartín (Kelme):** "Ha sido un día malo para mí. No pude mantener el fuerte ritmo impuesto en el Mont Ventoux. No resistí y me quedé. Mi mal día se compensa con el buen trabajo realizado por Heras, Botero y Otsoa. Los tres realizaron una gran etapa y han salvado el papel del equipo".

**Abraham Olano (Once):** "El puerto final de esta etapa era muy duro, especialmente los últimos kilómetros de ascensión, en la que daba el viento de cara. No he podido hacer más y ahora tengo que pensar en recuperarme. Armstrong está muy bien y lo va tener claro para llegar a París con el primer puesto".

antes a pesar de la persecución a que esta sometido".  
Otros de los protagonistas

de la etapa hacían los siguientes competarios:  
**Joseba Beloki (Festina):** "Se

ha hecho muy dura la subida. Hubo muchos ataques desde el principio y los cambios de

## TUS VACACIONES GRATIS

Regalos de Empresa  
Serigrafía  
Luminosos  
Rotulación en Vinilo

REGALOS PUBLICITARIOS



SERIGRAFIA - ROTULACION

Imprenta  
Diseños  
Valla Móvil  
Ropa Laboral

Acercate por nuestra oficina en Albacete, entrega este anuncio y te regalamos 3 noches de hotel para 2 personas TOTALMENTE GRATIS en cualquier hotel de España, Andorra o Portugal que tú elijas.

Fábrica: Tlf. 967 497 049 - Crta. Quintanar, s/n - (Tarazona de La Mancha)  
Delegación: Tlf. 967 248 213 - C/ Salamanca, 12 - (ALBACETE)  
e-mail: publiman@mx3.redestb.es

Oferta válida hasta el 24 de Julio del 2.000. Sólo para clientes de Publiman o nuevos clientes. Requisito presentar tarjeta de visita. Cambios mínimos. Garantía de calidad en todos nuestros artículos.





## 13ª etapa: Avignon-Dranguignan (185,5 km)

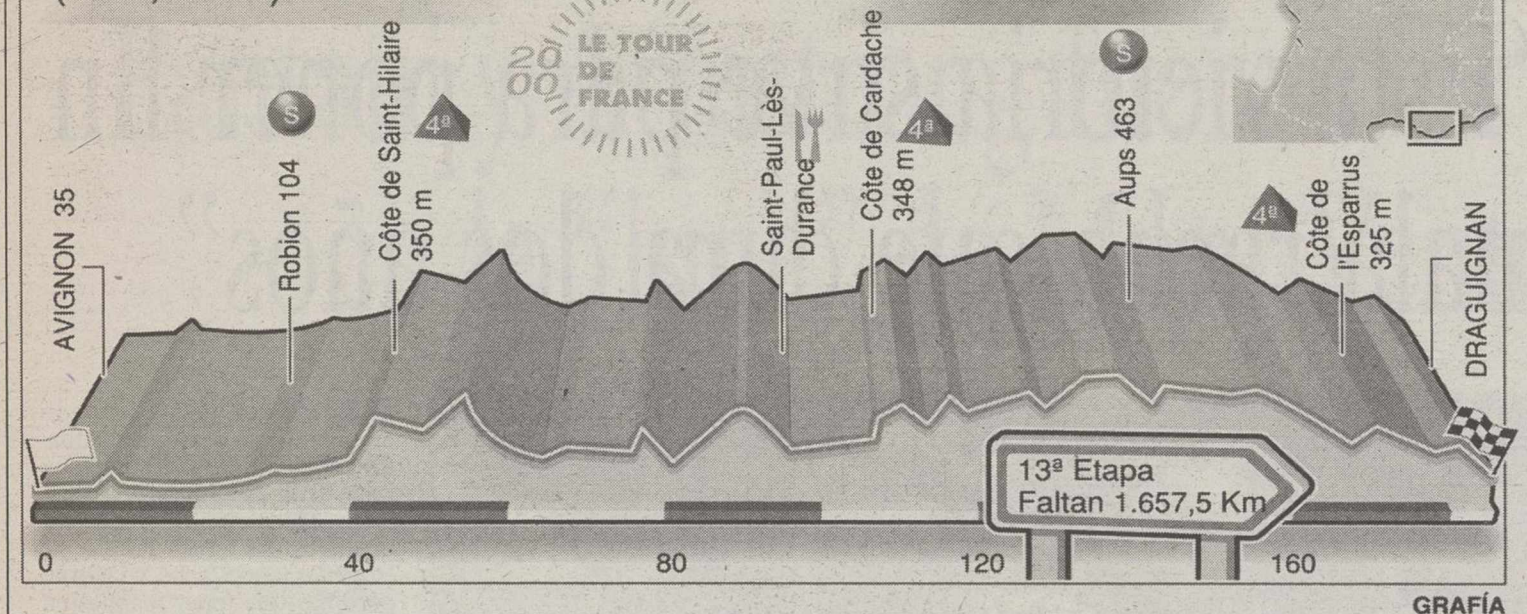

*Ligero trazado para descansar antes de la gran montaña*

# Jornada de relajación con puertos de cuarta categoría

AGENCIAS

La décimotercera etapa del Tour de Francia, que partirá de Avignon y llegará a Dranguignan, con 185,5 kilómetros de recorrido, será un descanso para los ciclistas después de la durísima subida al Mont Ventoux y en vísperas de enfrentarse de lleno a la primera gran jornada por los Alpes con la etapa con final en Briançon.

Los ciclistas se tomarán una jornada de relax sobre un trazado con solo tres puertos de cuarta categoría que no cargarán las piernas de los corredores.

El Tour entrará, después de esta etapa de tregua, en su fase decisiva a partir de mañana, día en que se comenzará a transitar de forma seria por los Alpes.

La pequeña localidad de Dranguignan, situada a los pies de los Alpes, no ha acogido nunca una etapa de la carrera francesa.

### SE AFIANZA ARMSTRONG

El corredor americano Lance Armstrong (US Postal), que consiguió afianzarse en el liderato del Tour tras la disputa de la duodécima etapa, reconoció tras bajarse de la bicicleta que podría haberse marchado de Marco Pantani en la subida al Mont Ventoux.

"Para mí no era lo importante ganar la etapa. En la mente de la gente está que Pantani es el mejor escalador del Mundo. Hubiera podido marcharme, era capaz de hacerlo, pero merecía la victoria. Para mí, lo esencial es la victoria del Tour", destacó.

Armstrong subrayó que la de ayer había sido "una buena

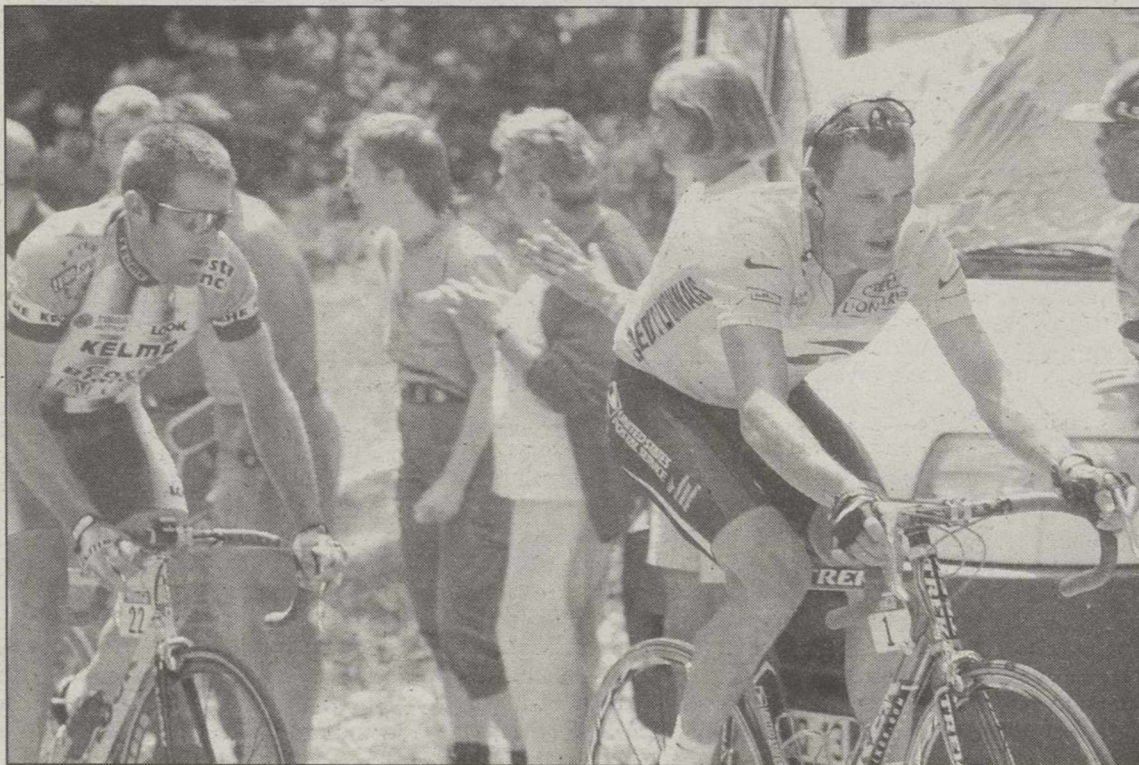

El español Santiago Botero a rueda del líder, Lance Armstrong, en la etapa de ayer.

etapa". "En la primera parte de la subida, el equipo se ha mostrado fuerte. Después era duro y había que tener en cuenta el viento. No necesitaba atacar, mi objetivo era controlar la carrera. Sin embargo, he aprovechado la ocasión cuando se ha presentado".

Por su parte, el director deportivo del US Postal, Johan Bruyneel, aseguró que ésta era "una etapa que temía mucho. Le Ventoux es una montaña muy especial. No diré que Lance tuviera miedo de Ventoux. Sin embargo, sabe que es una montaña en la que todo puede ocurrir. Finalmente, todo ha terminado bien. Tenía por objetivo tomarse la revancha sobre el Ventoux".

En cualquier caso, Bruyneel destaca que "un Tour de Francia se decide en tres semanas. Hay que saber economizarse. El objetivo es la victoria en París. Para eso, hay que evitar todos los esfuerzos inútiles. Sobre todo estoy contento de que el equipo haya confirmado su valor. En los Pirineos, Hamilton y Livingston pasaron frío y no han estado a la altura de sus esperanzas", dijo.

### DÉCIMOTERCERA ETAPA

Características de la 13ª etapa (Avignon-Dranguignan 185,5 kms)

Control de firmas: de 10.25 a 11.25

Llamada de corredores:

11.30

Salida neutralizada: 11.35

Salida real: 11.49

Bonificaciones: 6,4 y 2 segundos en esprints especiales y 20,12 y 8 en línea de meta.

Montaña: km 44,5: Alto de Saint Hilaire (4ª), 4,1 kilómetros de ascensión con una pendiente media del 4,3 por ciento. km 107,5: Alto de Cadarache (4ª), 1,3 kilómetros de ascensión y pendiente media del siete por ciento. km 169,5: Alto de Esparrus (4ª), 1,8 kilómetros de ascensión y pendiente media del 4,9 por ciento.

Ultimo kilómetro: Línea recta final de 400 metros con un ancho de calzada de 7,5 metros.

## Clasificaciones

AGENCIAS

Clasificación de la duodécima etapa, disputada entre Carpentras y Mont Ventoux:

1. Marco Pantani (ITA/Mercatone), 4 h 15:11
2. Lance Armstrong (USA/USP) a 00:00
3. Joseba Beloki (ESP/Festina) a 00:25
4. Jan Ullrich (GER/Telecom) a 00:29
5. Santiago Botero (COL/Kelme) a 00:48
6. Roberto Heras (ESP/Kelme) m.t.
7. Richard Virenque (FRA/Polti) a 01:17
8. Francisco Mancebo (ESP/Banesto) a 01:23
9. Manuel Beltrán (ESP/Mapei) a 01:29
10. Christophe Moreau (FRA/Festina) a 01:31
11. Kurt Van de Wouwer (BEL/Lotto) a 01:36
12. Laurent Jalabert (FRA/ONCE) a 02:01
13. Daniele Nardello (ITA/Mapei) a 02:16
14. Daniel Atienza (ESP/Saeco) a 02:26
15. Roberto Conti (ITA/Caldirola) a 03:12
16. Geert Verheyen (BEL/Lotto) m.t.
17. Fernando Escartín (ESP/Kelme) m.t.
18. Alex Zülle (SUI/Banesto) m.t.
19. Javier Ochoa (ESP/Kelme) a 03:21
20. Alexandre Vinokourov (KZK/Telekom) a 03:22

### Clasificación general:

1. Lance Armstrong (USA/US Postal) 48 h 50:21.
2. Jan Ullrich (GER/Telekom) a 04:55.
3. Joseba Beloki (ESP/Festina) 05:52.
4. Christophe Moreau (FRA/Festina) 06:53.
5. Manuel Beltrán (ESP/Mapei) 07:25.
6. Richard Virenque (FRA/Polti) 08:28.
7. Roberto Heras (ESP/Kelme) 08:33.
8. Francisco Mancebo (ESP/Banesto) 09:42.
9. Javier Ochoa (ESP/Kelme) 09:46.
10. Peter Luttenberger (AUT/ONCE) 10:01.
11. Laurent Jalabert (FRA/ONCE) 10:14.
12. Marco Pantani (ITA/Mercatone) 10:26.
13. Alex Zülle (SUI/Banesto) 10:46.
14. Fernando Escartín (ESP/Kelme) 10:58.
15. Daniele Nardello (ITA/Mapei) 11:16.
16. Kurt Van de Wouwer (BEL/Lotto) 11:40.
17. Marc Wauters (BEL/Rabobank) 12:15.
18. Santiago Botero (COL/Kelme) 13:11.
19. Angel Casero (ESP/Festina) 14:49.
20. Félix García Casas (ESP/Festina) 14:59.
21. Alexandre Vinokourov (KZK/Telekom) 15:13.
22. Michael Bogerd (PB/Rabobank) 15:36.







**VENTAS**

**● GESDOMUS** Vende piso zona Estación, 85 m2, 3 dormitorios, todo exterior, aparcamiento, 11.500.000 ptas. Tel. 967 52 32 81

**● GESDOMUS** Vende piso zona Arquitecto Vandelvira, 140 m2, 5 dormitorios, calefacción central, garaje, ascensor, 2 baños, tel. 967 52 32 81

**● GESDOMUS** Vende pisos y apartamentos en construcción frente Eroski, de 1 y 3 dormitorios, muy buenas calidades, cocinas amuebladas. Tel. 967 52 32 81

**● GESDOMUS** Vende piso zona Parque Sur, 3 dormitorios, garaje opcional, 2 baños, calefacción central, 17.000.000 ptas. Tel. 967 52 32 81

**● GESDOMUS** Vende apartamento zona Espíritu Santo, 60 m2, 2 dormitorios, 1 baño, chaffán, calefacción central, ascensor, 9.800.000 ptas. Tel. 967 52 32 81

**CASA INMOBILIARIA**  
**C/ Mayor Nº 57**  
**ALBACETE**

Teléfono: 967 24 72 96

**● CASA INMOBILIARIA** se vende piso zona centro, tres dormitorios, salón, cocina amueblada, dos baños completos, plaza de garaje, 90 m2 útiles, calefacción, armarios empotrados. Precio: 21.000.000 pts. Ref. 436-P. Tlf. 967 24 72 96

**● CASA INMOBILIARIA** se vende piso C/ Mayor, cuatro dormitorios, salón, cocina grande, totalmente reformado, ascensor, puertas de roble, videopuerto, comunidad 6.000 pts. Precio: 16.000.000 ptas. Ref. 421-P. Tlf. 967 24 72 96

**● CASA INMOBILIARIA** se vende piso zona Feria, cuatro dormitorios, salón, cocina amueblada, dos baños completos, ascensor, calefacción, armarios empotrados, 140 m2. Precio: 16.500.000 Ptas. Ref. 433-P. Tlf. 967 24 72 96

**● CASA INMOBILIARIA** se vende apartamento zona centro, dos dormitorios, salón, cocina grande, baño completo, ascensor, 85 m2 útiles, calefacción individual, completamente reformado. Precio: 13.000.000 pts. Ref. 90. Tlf. 967 24 72 96

**● CASA INMOBILIARIA** se vende apartamento zona centro-parque, dos dormitorios, salón grande, cocina amueblada, ascensor, plaza de garaje, nuevo, 80 m2 útiles, calefacción individual, trastero, suelo de parquet, ventanas climatit, puertas de roble y armarios empotrados. Precio: 20.500.000 pts. Ref. 97. Tlf. 967 24 72 96

**VENDO MESA DE SALON Y 6 SILLAS A JUEGO. Nuevo. Económico.**  
**Tel. 967 23 89 62**

**INMOBILIARIA HOGAR**

C/ Antonio Machado, 26  
Tef. 967 23 55 55  
967-51 22 22  
**¡Pregúntenos por su hogar!**

**● INMOBILIARIA HOGAR** Ref. 1411. Vende piso zona Estación, 4 dormitorios, salón, cocina, baño, aseo, calef. indiv., ascensor. Precio 13.600.000 pts. Tefs. 967-23 55 55, 967-51 22 22

**● INMOBILIARIA HOGAR** Ref. 69. Vende casa zona Ensanche, 3 dormitorios, salón, cocina, baño, 2 plantas. Precio 15.000.000 pts. Tefs. 967-23 55 55, 967-51 22 22

**● INMOBILIARIA HOGAR** Ref. 1144. Vende piso zona Luis Badía, 3 dormitorios, salón, cocina y baño. Poca comunidad. Precio 5.500.000 pts. Tefs. 967-23 55 55, 967-51 22 22

**● INMOBILIARIA HOGAR** Ref. 977. Vende piso zona Bº El Pilar, 3 dormitorios, salón, cocina amueblada, despensa, baño. Precio 5.500.000 pts. Tefs. 967-23 55 55, 967-51 22 22

**● INMOBILIARIA HOGAR** Ref. 1336. Vende piso zona Antonio Machado, 4 dormitorios, salón, cocina, baño, despensa. Precio 7.200.000 pts. Tefs. 967-23 55 55, 967-51 22 22

**● FIAT PUNTO TURBO DIESEL 70 SX 1700 C.C. 5** puertas, dirección asistida. Elevalunas eléctrico, cierre centralizado. 2 años. 45.000 kms. Perfecto estado, buen precio. Tel: 696 50 41 28

**● PARTICULAR** Vende Mercedes 300E perfecto estado. Full equipo. Tef. 630-87 25 51

**REF. 1410**  
**VENDE PISO**

Seminuevo, zona Bº San Pablo, 3 dormitorios, salón, cocina amueblada con electrodomésticos, 2 baños, ascensor, calef. indiv., trastero 5 m2.  
Precio: 16.000.000 ptas.  
Tef: 967 23 55 55 - 967 51 22 22

**REF. 667**  
**VENDE CASA**

De 2 plantas, 130 m2 de solar.  
Precio: 17.000.000 ptas.  
Teléfonos  
967-23 55 55  
967-51 22 22

**REF. 1326**  
**VENDE PISO**

Piso totalmente reformado, zona Bº El Pilar, 2 dormitorios, salón, cocina amueblada, baño, calef. indiv.  
Precio: 8.900.000 ptas.  
Tef: 967 23 55 55 - 967 51 22 22

**VENDE APARTAMENTO**

En Torreveja, 1 dormitorio, salón, cocina amueblada, baño, 2 piscinas, zonas ajardinadas  
Precio: 6.500.000 ptas.  
Tef: 967 23 55 55 - 967 51 22 22

**REF. 1425**  
**VENDE PISO**

Zona Bº El Pilar, 3 dormitorios, salón, cocina, baño, calef. indiv.  
Precio: 7.500.000 ptas.  
Tef: 967 23 55 55 - 967 51 22 22

**● PONCE & OROZCO** vende apartamento zona Feria, 2 dormitorios, salón doble, cocina amueblada en roble, lavadero, baño, puerta blindada, calefacción individual, totalmente a condicionado iatención sólo 10.000.000! Ref. 526. Tl. 967 21 77 88 Muelle, 24

**● PONCE & OROZCO** vende piso zona San Agustín, 3 dormitorios amplios salón, baño cocina y ascensor atención sólo 10.500.000. Ref. 831. Tl. 967 21 77 88 Muelle, 24

**● PONCE & OROZCO** vende piso Avda. España, 120 metros útiles, 4 dormitorios, salón, 2 baños, galería cocina amueblada, terraza, calefacción, ascensor y plaza de garaje incluido, atención sólo 20.000.000. Ref. 834. Tl. 967 21 77 88 Muelle, 24

**● PONCE & OROZCO** vende piso Parque Lineal, 90 útiles, 3 dormitorios, baño, salón, cocina, galería doble ventanas de aluminio, ascensor y calefacción, garaje opcional, atención sólo 10.000.000. Ref. 828. Tl. 967 21 77 88 Muelle, 24

**● PONCE & OROZCO** vende piso seminuevo zona Hospital, 4 dormitorios, 2 baños, salón, cocina amueblada, con lavadero, balcón, calefacción individual de gas ciudad, ascensor, atención 11.900.000. Ref. 922. Tl. 967 21 77 88 Muelle, 24

**● PONCE & OROZCO** vende apartamento, zona Menéndez Pidal, 2 dormitorios, baño, salón, cocina amueblada, terraza, calefacción individual, puerta blindada, para entrar a vivir. 9.000.000. Ref. 808. Tl. 967 21 77 88 Muelle, 24

**¡ZONA PARQUE!**

Ocasión. Apartamento 1 salón, 1 dormitorio, cocina amueblada, baño, ascensor, calef. indiv. Garaje. 10.500.000 pts. Tfn. 967 248 801

**¡SOLO 9.000.000!**

Apartamento fabuloso. Salón, 1 dormitorio muy grande, cocina amueblada, baño, ascensor, calefacción individual. Tfn. 967 248 801

**¡GANGA!**

Apartamento para gente de buen gusto, 1 salón, 1 dormitorio, cocina, baño, ascensor, garaje, calefacc. gas ciudad. 8.500.000 pts. Tfn. 967 249 186

**¡CHOLLO!**

Piso zona Pryca. 1 salón, 3 dormitorios, cocina, baño, aseo, 2 balcones. Sólo 7.000.000 ptas. Tfn. 967 249 186

**¡OCASION!**

Piso en buena zona. Para reformar. 1 salón, 3 dormitorios, cocina, baño, terraza. Exterior. 2º sin ascensor. Sólo 8.200.000 ptas. Tfn. 967 249 186

**INMOBILIARIA LA VENTANA**

C/ María Marín, nº 73 bajo  
Tfn: 967 55 04 73

**● INMOBILIARIA LA VENTANA** Ref. 579. Se vende ático zona Rosario. 2 dormitorios, salón, cocina amueblada, baño, ascensor, calefacción individual y terraza de 120 m2. Precio: 17.000.000. Tlf. 967 55 04 73

**● INMOBILIARIA LA VENTANA** Ref. 576. Se vende piso zona Barrio del Pilar. 3 dormitorios, salón, cocina, baño y calefacción individual. Precio: 7.500.000. Tlf. 967 55 04 73

**● INMOBILIARIA LA VENTANA** Ref. 578. Se vende ático zona Hospital. 3 dormitorios, salón, cocina amueblada, ascensor, calefacción central y terraza muy amplia. Precio: 14.000.000. Tlf. 967 55 04 73

**● INMOBILIARIA LA VENTANA** Ref. 561. Se vende piso zona Ayuntamiento. 3 dormitorios, salón grande, cocina amueblada, baño, aseo y calefacción central. Precio: 20.000.000. Tlf. 967 55 04 73

**● INMOBILIARIA LA VENTANA** Ref. 536. Se vende piso zona Catedral. 3 dormitorios, salón doble, cocina amueblada, 2 baños, calefacción central. Precio: 17.000.000. Tlf. 967 55 04 73

**● 5.000.000 PTS** Se vende apartamento con 1 salón, 2 dormitorios, cocina, baño y calef. indiv. Junto a Carrefour. Tef. 967-24 88 01

**● OCASION** Piso en buena zona. Para reformar, 1 salón, 3 dormitorios, cocina, baño, terraza. Exterior, 2º sin ascensor. Sólo 8.200.000 ptas. Tef. 967-24 91 86

**● UNIVERSIDAD** Apartamento con 1 salón, 2 dormitorios, cocina amueblada, baño, trastero, empotrados. Piso bajo. 9.000.000 pts. Tef. 967-24 90 67

**● 7.500.000 PTAS** Negociables Piso de 95 m. con 3 dormitorios, cocina, baño, aseo, patio de luces para guardar el coche. Tef. 967-24 91 86

**● CHOLLO** Piso zona Pryca, 1 salón, 3 dormitorios, cocina, baño, aseo, 2 balcones. Sólo 7.000.000 Tef. 967-24 88 01

**● 8.200.000 PTAS** Se vende piso grande, de 4 dormitorios, salón, baño, aseo, cocina, 2 balcones, garaje, calef. gasóleo. Especial familias numerosas. Tef. 967-24 90 67

**● VENDO** 12.000 m2. Ctra. de Jaén. Luz y agua. Arbolado, con pequeña construcción y cerca. Tel. 666 55 72 16 - 670 35 25 77

**SE VENDE CHALET**

Recién terminado a 15 minutos de Albacete. Precio 14.500.000 pts. Teléfono: 607-41 00 02

**● MONOVOLUMEN** Mercedes V 230, turbodiesel, 2 años, tapicería cuero, A.A.. LLA. Doble Airbag, telf., suspensión neumática, 68.000 kms., 6 plazas. Tef. 967-19 30 31 y 627.56 43 00 horario comercio.

**● VILLARROBLEDO** Se vende piso en Villarrobledo en la c/ de la Virgen (Junto a la Cruz), 4 dormitorios grandes, amplio, salón, 2 baños, balcón y amplia terraza. Perfecto estado. Tef 606-77 58 06

**● PARTICULAR** vende apartamento, seminuevo, zona centro, 2 dormitorios, cocina amueblada, aire acondicionado. Mucha luz. Sólo 10.500.000. Tel. 669 48 68 63

**● OPORTUNIDAD** Apartamento Arenales del Sol (Alicante) 9.250.000 pts. a 200 metros del mar, con muebles. Facilidades de pago. Tef. 967 24 84 36

**● VENDO PISO**, 125 m2. C/ María Marín. 4 dormitorios, salón, 2 baños, cocina amueblada, calefacción, ascensor. 15.000.000 ptas. Tel. 967 26 20 43

**● SE VENDE** Camión Mitsubishi Canter. PMA 6.000 Kg. Carrocería abierta. Tef 667-66 98 54

**● VENDO** Maniqués. Buen estado. Todas las edades a 2.000 ptas. Tef. 967-50 52 82

**● ISABEL LA CATOLICA**, piso a estrenar, 124 m2 + terraza 25 m2. 4 dormitorios, 2 baños, garaje y trastero. Tarima. Precio 29.800.000. Tel. 609 16 37 39 - 967 21 40 22

**● SE VENDE PARCELA 4.500 M2.** Con casa, piscina con depuradora, garaje y jardín. Zona Ctra. Las Peñas a 60 m. de Carrefour (antiguo Pryca). Precio a convenir. Tfn. 627 40 95 74

**● SE VENDE** Yamaha Diversión. 600 cc. 20.000 Km. Seminueva. Tel: 639 90 33 65

**ALQUILER**

**● GESDOMUS** alquila ático zona San Agustín, 100 m2, amueblado, 3 dormitorios, calefacción individual, 2 baños, garaje. Tel. 967 52 32 81

**● GESDOMUS** alquila piso zona Francisco Pizarro, 130 m2, 4 dormitorios, calefacción central, 70.000 ptas. comunidad incluida. Tel. 967 52 32 81

**● GESDOMUS** alquila apartamento zona Isabel la Católica, amueblado, 2 dormitorios, calefacción individual, ascensor, 60.000 ptas. comunidad incluida. Tel. 967 52 32 81

**● GESDOMUS** alquila piso zona Marqués de Villares, 90 m2, 3 dormitorios, amueblado, calefacción central, 65.000 ptas. comunidad incluida. Tel. 967 52 32 81

**ALQUILO LOCAL-CHAFLAN**

55 metros (ampliables), C/ Juan Sebastián Elcano, 34. 65.000 ptas. Tfnos: 967 50 87 69 967 23 61 49

**● SE ALQUILA** Apartamento amueblado en C/ Feria. Salón comedor, 2 dormitorios, cocina y baño. Amueblado y plaza de garaje. Tfn: 619 274 020

**● SE ALQUILA** Piso de lujo. 100 m2. Salón de 40 m2., 2 dormitorios, 2 baños amueblados. Cocina totalmente equipada (Lavavajillas, horno) Nuevo a estrenar. Garaje. 75.000 pts. 606-77 58 06

**● EN VILLARROBLEDO** Se alquila precioso ático con 4 dormitorios, amplio salón. Maravillosa terraza. amplio lavadero. Nuevo, parquet, garaje. Tef. 606-77 58 06

**● SE ALQUILA** Gran bar de tapas. Tef. 967-22 04 46

**● SE ALQUILA** bar o se vende maquinaria de hostelería. Tel. 967 51 08 85

**● BUSCO** apartamento playa Alicante, Torreveja o Gandia. 1ª quincena agosto (semanas). 967 60 89 32

**● SE ALQUILA** Piso en Torreveja, 2ª julio, 2º agosto. 636-44 01 35. 63, 967-52 28 83

**● ALQUILO** bonito apartamento playa La Mata, Torreveja. 2ª julio, 2ª agosto. 696 67 19 90

**● SE ALQUILA** entreplanta para oficinas en C/ Caldereros, con distribución de dos despachos y entrada. Precio 60.000 pts. (comunidad incluida). Telf. 967 21 12 52

**● ¡AMUEBLADO!** Piso con salón, 3 dormitorios, cocina, baño, calefacción. Sólo 35.000 ptas. Tfn. 967 248 801

**● IPASEO CUBA!** Piso con garaje. 60.000 pts. Tfn. 967 249 067

**● ¡UNIVERSITARIOS!** Piso amueblado. 1 salón, 4 dormitorios, cocina, baño, ascensor. Para meterse. Sólo 45.000 pts. nada más. Tfn. 967 248 801

**● 50.000 PTS.** negociables. Se alquila amueblado. 1 salón, 3 dormitorios, cocina amueblada, baño, calefacción individual gas. Tfn. 967 249 067

**● ¡ESTUDIANTES!** Particular alquila piso amueblado. 1 salón, 3 dormitorios, cocina amueblada, baño, calefacc. indiv. Puertas roble. 50.000 pts. Tfn. 967 249 186

**SE ALQUILAN DESPACHOS**

En el centro de la ciudad. Tel. 967 21 00 02 y 967 52 02 21

**RESIDENCIA DE ESTUDIANTES**

Femenina "Olalla Jiménez". Pasaje Masso, 8, Albacete. Tel. 967 24 05 27 - 967 52 14 46

**EMPLEO**

**● CORREOS** Plazas libres. Auxiliares clasificación y reparto. Ayudantes postales. Prepárate: 900 100 007

**● AUXILIARES VETERINARIA** se precisan para clínicas, tiendas, zoológicos, con prácticas. Prepárate 900 100 007 (Llamada gratuita)

**● ELECTRICISTA/INSTALADOR** de Antenas. Océano carnet profesional y trabajo. Prepárate 900 100 007

**● TECNICO EN VENTAS** Bolsa de trabajo. Laboratorios, Multinacionales... Prepárate 900 100 007 (Llamada gratuita)

**● TRANSPORTISTAS** Obtén título imprescindible para dedicación profesional al Transporte. Buenas condiciones laborales. Prepárate 900 100 007

**● BANCOS** Cajas de Ahorros precisan Auxiliares. Requisito: FP II o BUP. Pocos ingresos. 900 100 007

**● GRADUADO ESCOLAR** FP I o Acceso Universidad. Consíguelo ahora, después será más difícil. Prepárate 900 100 007 (Llamada gratuita)

**● GESTOR INMOBILIARIO/FINCAS** Sector en continuo crecimiento. Grandes salidas profesionales. Prepárate 900 100 007

**● AGENTES FORESTALES** Albacete Trabajo Parques, Reservas Naturales Castellanas. Constantes incorporaciones, 900 100 007, llamada gratuita

**● CELADORES** ATS, Adm. Enfermería, Geriatria, Adm. Administrativos, Cuidadores... precisan para trabajar en Insalud, Clínicas... Prepárate 900 100 007 (Llamada gratuita)

**● AUXILIAR GERIATRICA** Animador sociocultural. La tercera edad requiere profesionales. Demanda creciente. Prepárate 900 100 007

**● PROFESOR AUTOESCUELA** 250.000 Aproximadamente, buen sueldo y trabajo asegurados. Prepárate 900 100 007 (llamada gratuita)

**● UNION EUROPEA** Funcionarios con Gran reconocimiento e inmejorables condiciones económicas. Licenciados y diplomados. Prepárate 900 100 007 (llamada gratuita)

**● CONTROLADOR EUROPEO AENA** convocados cientos plazas para Licenciados o Diplomados. De 7 a 14 mill. Prepárate 900 100 007 (llamada gratuita)

**● JUZGADOS** Precisan Agentes, Auxiliares y Oficiales para próximas convocatorias. Prepárate 900 100 007

**● ASISTENTE SOCIAL** Próximo ingreso. Requisito: Diplomado Trabajo Social. Prepárate 900 100 007 (Llamada gratuita)

**● POLICIA NACIONAL** Local, Guardia Civil... Miles de plazas por cubrir. Homologado por el SUP (Sindicato Unificado Policial). Prepárate 900 100 007

**● AYUDANTE PENITENCIARIAS** Próximo ingreso. consigue un sueldo aproximado de 200.000. Requisito: FP II o BUP. Prepárate 900 100 007

**I.V.I.**

**Información de viviendas**

Plaza de Benjamín Palencia, 2 -Enpta.  
**ALBACETE**

<b>SE ALQUILA APARTAMENTO</b> Amueblado, 2 dormitorios, salón, cocina amueblada, baño, ascensor y calefacción. 60.000 ptas. Zona Universidad. 967 50 44 66	<b>SE ALQUILA PISO AMUEBLADO</b> 4 dormitorios, salón, cocina amueblada, baño, 44.000 ptas. comunidad incluida. Zona Feria. 967 50 52 16	<b>SE ALQUILA PISO AMUEBLADO</b> 3 dormitorios, salón, cocina amueblada, baño, terraza, exterior. 40.000 ptas. zona Industria. 967 50 48 27	<b>SE ALQUILA AMUEBLADO</b> 3 dormitorios, salón, cocina amueblada, baño, aseo, calefacción individual, 50.000 ptas. comunidad incluida. 967 50 44 66	<b>SE ALQUILA AMUEBLADO</b> 4 dormitorios, salón, cocina amueblada, baño, aseo, ascensor y calefacción central. 68.000 ptas. comunidad incluida. Zona Universidad. 967 50 52 16	<b>SE ALQUILA SIN MUEBLES</b> 3 dormitorios, salón, cocina amueblada, baño, exterior, 1º sin ascensor. 30.000 ptas. 967 50 52 16	<b>SE ALQUILA PISO</b> 3 dormitorios, salón, cocina amueblada, baño, aseo, 2º sin ascensor. Zona Pryca. 8.000.000 ptas. Tef. 967 50 44 66	<b>SE VENDE PISO</b> 3 dormitorios, salón, cocina amueblada, calefacción gas ciudad, 1º sin ascensor. 5.800.000 ptas. Tel. 967 50 52 16	<b>SE VENDE PISO AESTRENAR</b> 3 dormitorios, salón, cocina, 2 baños, balcón, terraza, calefacción individual, ascensor, trastero y garaje. 15.000.000 ptas. Tel. 967 50 48 27	<b>OCASION. APARTAMENTO</b> 2 dormitorios, salón, cocina, baño, todo exterior, totalmente reformado. 2.500.000 ptas. Tel. 967 50 48 27	<b>SE VENDE PISO</b> 3 dormitorios, salón, cocina amueblada, baño, aseo. 2º sin ascensor. Zona Pryca. 8.000.000 ptas. Tef. 967 50 44 66	<b>SE VENDE PISO</b> 3 dormitorios, salón, cocina amueblada, aseo, baño, calefacción individual. Totalmente reformado. 9.000.000 ptas. 967 50 52 16	<b>SE VENDE APARTAMENTO</b> 2 dormitorios, salón, cocina, baño, calefacción individual, ascensor. Trastero. Zona Pryca. 8.000.000 ptas. Tef. 967 50 48 27
---	---	--	--	--	---	--	--	---	---	--	--	--



EMPLEO

AUXILIAR ADMINISTRATIVO Trabajo fijo en Ayuntamientos, Bibliotecas, Bancos, Cajas de Ahorros... Sólo necesitas el Graduado Escolar. Prepárate 900 100 007 (llamada gratuita)

AYUNTAMIENTOS ALBACETE Junta, Diputaciones, Ayuntamientos, Museos, etc. precisas conserjes, jardineros, telefonistas, etc. Prepárate 900 100 007 (llamada gratuita)

SE OFRECE Chica responsable para cuidar niños hacer compañía a personas mayores solas. Externos. Tefs. 967-50 26 21, 967-98 36, 686-33 22 09

NECESITAMOS Personas para actividad independiente a tiempo parcial o total. 617-36 36 65 a partir de 1 hora

EMPRESA de limpieza industrial de alcantarillado necesita personal con disponibilidad para viajar y viajar. Imprescindible conocimientos de informática, preferentemente, carnet de conducir. Tef. 967 22 04 57

SE NECESITA Camarera y cocinera para restaurante Roldán. Tef. 967-52 11 17

RESTAURANTE Necesita ayudante de cocina (cocinero) y pizzero. Tef. 967-81 81

SE VENDE Furgón 500 Kgs. Carrozado. Con trabajo. Tef. 639-82 17 60

SE OFRECE hombre de 40 años, de guarda de fincas o para cuidar ovejas. Tef. 967 24 68 07

SE NECESITA camarera en restaurante para fines de semana. 967 51 25 84

SE NECESITA Mecánico con experiencia y vehículo para automóviles. Tef. 967-55 04 28

NECESITO CRISTALERO con experiencia, carnet de conducir. Tef. 967 53 57 04

INGLES Titulada da clases particulares, recuperaciones. Tef. 967-23 47 24

EMPRESA LIDER EN EL SECTOR DE LA CONSTRUCCION BUSCA ENCARGADO DE OBRA CON EXPERIENCIA Tef: 967-60 72 72

ALBAÑILES Cuadrillas de albañiles, tabiqueros, alicatadores, encofradores, pavimentadores y yeseros, se precisan en importante empresa constructora, zona Castellón. Sueldo más destajo. Alojamiento gratis. Interesados tefs. 964- 723 242 Y 964-723 248

SE NECESITAN chóferes con experiencia en vehículos articulados. Tel. 639 60 71 74-73

Se necesita señora interna para compañía de persona mayor y labores del hogar

Entre 40 y 55 años, responsable, con experiencia e informes. Tl. 967 22 05 88 / 696 41 95 05 preguntar por Marisa

RHEM CENTRO DE PSICOLOGIA APLICADA SELECCION DE DEPENDIENTES ELECTRODOMESTICOS Interesados enviar C.V. con fotografía reciente al apartado de Correos nº 285. 02080 ALBACETE

SE NECESITA CAMARERO/A Para cafetería Tapigro. Interesados presentarse lunes 17 de 12 a 1

COMPRAS

INMOBILIARIA HOGAR COMPRA PISOS. PAGO EN EFECTIVO Tef. 967 23 55 55 967- 51 22 22

SE COMPRA LOCAL De 80 M. A 200 M., BUENA SITUACION. TFNO. 669 36 65 97

PARTICULAR Compra piso a particular. Máximo 7 millones. Tef. 626-11 37 26

SERVICIOS

ANCIANOS, ENFERMOS, NIÑOS, DISCAPACITADOS Atención domiciliar en Hospitales y hogar por personal cualificado y de toda confianza. Solidaridad familiar 967 60 96 60 Paseo de la Cuba, 2 Entlo. (Albacete)

AGENCIAS MATRIMONIALES

AGENCIAS MATRIMONIALES NUEVAS ALIANZAS Tef. 967-52 15 90

NUEVAS ALIANZAS Sensible, bonita, madura. Chica 24 años, soltera. "Quisiera conocer chico cariñoso y con las ideas muy claras". Tef 967-52 15 90

NUEVAS ALIANZAS Tinte, 56 1º Izda. Albacete

TRASPASOS

SC ASESORES Traspasa oficinas y comercios, joyerías, zapaterías, tiendas de moda... Excelentes oportunidades. Teléfono: 967 52 09 62

SC ASESORES Traspasa negocios de hostelería en distintas zonas de Albacete: Pubs, Cervecerías, Bares y Restaurantes. Tef. 967 52 09 62

SE TRASPASA Alquiler, admito socio. Mesón-Restaurante. Céntrico. Tef. 639-68 82 95

SE TRASPASA mesón Moteros de Alba. Fecha excepcional. Terraza. Todos los permisos. Tef. 967 51 26 70 - 686 99 62 23

SE TRASPASA Bar-Restaurante en el Polígono. Salón climatizado y barba-coca. Tef. 967-52 37 38

SE TRASPASA Mesón barbacoa en funcionamiento. Totalmente equipado. Tef. 967 51 03 53

SE TRASPASA Café-Bar. Económico. Buen sitio. Chaffán. Tef. 626-74 96 10

SE TRASPASA Cafetería céntrica. C/Octavio Cuartero. Tef. 666-81 13 74

SE TRASPASA cervecería en pleno rendimiento, por no poder atender. Abstenerse curiosos. 607 73 31 50 llamar de 7 a 9 noche

SE TRASPASA café bar disco, zona centro. Precio 2.000.000. Tef. 967 60 58 12

SE TRASPASA gimnasio céntrico. Pleno funcionamiento. Tef. 967 52 09 63

SE TRASPASA Bar de tapas en la zona. Tef 619-55 00 78, 967-52 16 41

VARIOS

LIMPIEZAS FERNANDEZ -EXTRACCION DE FOSAS SEPTICAS -LIMPIEZA DE TUBERIAS Y ALCANTARILLADOS -REVISION DE TUBERIAS POR EQUIPOS DE TELEVISION TELEFONOS: OFICINA: 22 08 38 PARTICULAR: 52 04 80

anmartín asesores Rosario, 3 - 7.ª (Edificio Capitol) 2º 21 04 29 ALBACETE

GENERAL GESTION FINANCIERA, S.L. 697/60 95 45 - 967/ 60 95 46. Le gestionamos préstamos de todo tipo. Alto porcentaje de operaciones aprobadas. Profesionales titulados. Rapidez. 1ª visita gratuita.

FINANZAS Roda Albacete. Hipotecas rápidas. Cancelación embargos y subastas. Trato directo, contestación en el acto. Tfnos. 967 24 80 84 - 667 55 41 26 - 627 50 31 72

HIPOTECAS, Desde 4,25%, Bancario, Amortización 30 años, Cancelamos cargas, desde 10%, sin gastos hasta firmar, 967 31 00 80, 654 50 74 43

GRACIAS A SAN PANCRACIO Abogado de los casos difíciles y desesperados. Reza nueve Avemarias durante nueve días. Pide 3 deseos, uno de negocios y 2 imposibles, al noveno día publicar este aviso, se cumplirá aunque no lo creas. M.C.G.

A SAN PANCRACIO Abogado de los casos difíciles y desesperados. Reza nueve Avemarias durante nueve días. Pide 3 deseos, uno de negocios y 2 imposibles, al noveno día publicar este aviso, se cumplirá aunque no lo creas. L.

CONTACTOS

DAVID EROMASAJISTAS!! Eróticos, Erosesudados, Eroerelax. Eroestress. Eroasiáticos. Eroduplex 649-65 68 33

FANY, joven, simpática, guapa. Nueva en Albacete. 646 82 32 73

MUJER CULTA, cariñosa, atractiva, llenaría de amor tu corazón solitario. Si eres caballero culto y tienes entre 40 ó 50 años. Fines serios. Preferible Albacete o Alicante capital. Tef. 667 75 98 87, particular. Llamar de 22 a 24 horas.

EVA TRAVESTI. Simpática y viciosa. Llámame. 967 66 04 84

CHICA Separada gustaría conocer sin compromisos a hombres calientes 906-42 80 87

906 420 905 CHICOS DE TU CIUDAD O CERCANIA ELLOS HABLAN GRATIS® WWW.TRENET.NET

906 420 904 CHICAS DE TU CIUDAD O CERCANIA ELLAS HABLAN GRATIS® WWW.TRENET.NET

MUJER JOVEN Sola quiere conocer hombres relaciones sin compromiso 906-42 04 19

MUJER Sola muy ardiente gustaría conocer hombres sin compromiso. 906-42 75 81

ANDREA Despedidas de solteros, joven 23. Salidas hotel. Tef. 627-30 76 44

GIGILOS. Nuevos. Conócenos, luego juzga. 627 52 22 56

CASA CONTACTOS Señoritas no profesionales, 9 mañana, 9 tarde. Discreción. 967 22 84 64

MELISA 21 años, atractiva, muy bonita, sensual, delgadita, ardiente. Hará realidad tus fantasías. Salidas hotel y domicilio. 24 horas. 666 91 45 69

SE NECESITAN chicas para casa de contactos. Tef. 659 98 12 06

LORENA 18 AÑOS Novedad en Albacete. Guapísima y cuerpo especial. Ven y descúbrelo. Tef. 967-520 429

PROFESORA BAILE Joven, busca contacto eventual. Estaré unos días. 906-42 77 01

ANGELA 26 años, rubia, atractiva, simpática. Discreción 967-22 84 64

MILENA 20 años, auténtica pasión latina. Despedidas y salidas a domicilio. Tef. 659 81 46 15

RUBI, YASMINA, MARI-MAR Atractivas, simpáticas, trato excelente. Te esperamos. 967-22 84 64

KATY Chica simpática. Tef. 630-10 36 93

ESTUDIANTE ESPAÑOLA Te atenderé en mis ratos libres. Discreto. 654 96 80 85

OFREZCO trabajo a chicas españolas de junio a septiembre 654 96 80 85

CAROLINA APARTAMENTO PRIVADO Realmente fantástica, exclusiva muchísima clase, muy especial. Rubia natural, ojos azules, medidas perfectas. Acompañante de cenas y viajes. Salidas hoteles 13,00 horas hasta las 22,30 horas. Teléfono: 607 30 39 82

SEXO GRATIS contactamos mañanas, tardes, noches y madrugadas. Citas. 906 42 78 80

CHICA JOVEN bisexual busca maduritos para trío, esporádicamente. Discreción. 906 42 78 81

JOVEN ROMANTICA y dulce relaciona con hombre serio desinteresadamente. 906 42 35 68

SADOMASOQUISMO light/fuerte. Amas y sumisas. Muy perversas. Mayores. 906 42 78 80

"ARDIENTES FANTASIAS" Amas. Fetichismo. Supertravestis. 906- 42 77 88. Relaciones. 906- 42 42 48. Machos. 906- 42 43 46

906 420 907 sexi, caliente, juguetona, llámame pídemme amor sexo serás complacido

906 420 903 chicas de Albacete, no profesionales conectan gratis desde su casa

906 420 905 chicos no profesionales hablan gratis la operadora busca chico de tu ciudad o cercanías. Para hablar gratis instrucciones 906 421 783

906 420 905 chicos de Albacete, solteros, casados, estudiantes, modelos, albañiles, velludos, no profesionales

WWW.TRENET.NET nuevo dos en uno. Mira en directo a tu chica favorita y habla con ella 906 420 908 único

FANY Joven, simpática, guapa. Nueva en Albacete. Lunes a domingo. 646-82 32 73

ISA Cariñosa, piso propio. Discreción. Tef. 610-67 58 33

MERY. Brinda servicios a caballeros. Mucha discreción. Llámame. 666 30 79 04

ERIKA 20 años, bonita y delgadita, haré posible tus fantasías. Despedidas, salidas hotel y domicilio. 24 horas. 606-71 58 09

JHOANNA 24 años, delgadita, sexi, ardiente y discreta. Salidas hotel. 659-98 12 06

TATIANA Seductora, con experiencia, madurita, elegante y atractiva. Salidas hotel 676-72 55 12

MONICA, simpática y muy cariñosa, ofrece servicios a caballeros. Llámame 967 24 14 77

DOS CHICOS De 30 años, para ti mujer, te hacen todos los servicios. Tef. 616-77 16 37

SOY TU AMA Busco esclavo sumiso y obediente para hacerte fetichismo y lluvia dorada. 600 78 82 98

¡NUEVO! RELACIONES Albacete Amistad. Relaciones esporádicas ¡Gratis! Absoluta Discreción. 906 42 18 51

ALEJANDRA Dulce, apasionada, separada, madurita, elegante y atractiva. Todas tus fantasías se te harán realidad. No soy mujer de club ni de casa de citas. Sitio privado. Tef. 686-72 10 21

Mª ELENA Nueva en Albacete, somos tres amigas a elegir, buscamos hombres para hacer sus fantasías realidad. Tef. 657-63 81 99

LAURA Preciosa universitaria. Ofrezco sexo a cambio de amistad. 906 42 72 90

906 420 902 Chicas no profesionales hablan gratis la operadora busca chica de tu ciudad o cercanías. Para hablar gratis instrucciones 906 421 783

906 420 904 pídenos lo que quieras, somos solteras, casadas, estudiantes, modelos, no profesionales de tu ciudad.

TALIA Y NATACHA 18-20 años. Rubias naturales, altas y guapas, elegantes y mucha discreción. País del Este. Salidas hotel. Tef. 967 52 04 29

TANIA, 19 años, brasileña, estudiante, sin prisas y buen precio. Estamos 2 amigas. Descúbreonos. Tef. 686 189 555

LEIA Y ADRIANA 24 años, morenas y delgadas. Arabe. Muy simpáticas. Salidas hotel. Tef. 967-52 04 29

SABRINA. Bomba de pechos grandes. Labios ardientes y miradas penetrantes. Te haré arder. Te espero. Salidas a hotel y piso. Tef. 666 74 92 65

PEPI 627-52 22 56 de 4 a 9 tarde

CASA DE CONTACTOS LAIMA Gran variedad de chicas. Especial despedidas de solteros y salidas a hoteles. 967 52 04 29 - 609 07 82 70

MERCHE Casa de contactos. Jóvenes, guapas, simpáticas. Salidas hotel y domicilio. Horario 10 mañana, 2 madrugada. Soraya, Carmen, Natalia, Lidia. 967 51 14 07

CALEFACCION INDIVIDUAL GAS O GASOLEO CALIDAD Y GARANTIA FCO. PIZARRO, 73. TFNO. 967 23 57 08

PRECIOS ESPECIALES Alimentación infantil Ortopedia, Cosmética Herboristería Higiene Corporal y Dental Consulta Naturópata Analítica FARMAS SHOPPING SABADOS TARDE CERRADO Pasaje Lodaes \* C/ Mayor - Telf. 967 21 66 53

PROFESOR, FUTUROLOGO Y NATUROPATA HINDU Ayuda a solucionar problemas de trabajo, negocio, nervios, amor, timidez, recuperar persona amada, rompimiento de hechizos, miedo, manía, obsesiones, espíritus malignos, etc... Hago trabajos y rituales de la alta magia hindú para quitar daños, negatividad, etc. Gran experiencia en Africa, Brasil, India, Pakistán, Uruguay y Argentina. Consulta en Albacete, los miércoles alternos, de 4 a 8 tarde. 967 21 04 62. Para información personal llamar de 4 a 8 tarde al teléfono móvil 609- 31 10 36

\*DIGITOPUNTURA \*ACUPUNTURA CHANG (COREA) DOLORES REUMATICOS \*Artrosis y Lumbago \*Problemas de Clumna. \*Hernia Discal \*Reumatismo \*Torceduras \*Circulación \*Jaquecas \*Cervicales \*Esguinces \*Cjática \*Menisco C/ Jesús Nazareno, 4-1º-C Tño. 967 24 57 00 ALBACETE



# Página Académica

**MAYPE** Albacete  
¡Despégate del resto!

C/ Mayor 41-2º  
02003 ALBACETE  
Tlf. 967 21 82 21

**ACADEMIA MAYPE**

**ABIERTO PLAZO MATRICULA CURSO 2000-01**

\* ACADEMIAS SUPERIORES, MEDIAS Y BASICAS DE SUBOFICIALES.  
\* CUERPO NACIONAL DE POLICIA. POLICIA LOCAL. GUARDIA CIVIL.  
\* INSTITUCIONES PENITENCIARIAS. EJERCITO PROFESIONAL.

**EN OPOSICIONES MILITARES Y POLICIALES CONFIA EN EL NUMERO 1 MAS DE 750 APROBADOS DESDE 1991**

**MAYPE, GARANTIA DE EXITO!**

**OPOSICIONES**

**Hacienda:** Gestión, Inspección, Agentes  
**Secundaria:** Todas las especialidades

Información e inscripción:

**CAE SL** C/ Mayor, 36, 3º  
Tf. 967 52 09 48  
ALBACETE

**GABA** ACADEMIA Gaona, 5 Telf. 24 10 84

**CLASES Y CURSOS DE VERANO 2000**

**CURSOS DE TÉCNICAS DE ESTUDIO:** DIRIGIDAS A ALUMNOS DE PRIMARIA Y PRIMER CICLO DE SECUNDARIA ¡APROVECHALOS! ES IMPORTANTE APRENDER A ESTUDIAR DESDE EL PRINCIPIO.

**CLASES DE RECUPERACION DE TODAS LAS MATERIAS DE:** PRIMARIA, E.S.O., BACHILLERATO, P.A.U., UNIVERSIDAD. PREPARA TUS EXAMENES DE SEPTIEMBRE A CONCIENCIA.

\* CLASES DE INGLES Y FRANCÉS.  
\* INFORMATICA BASICA Y MECANOGRAFIA.

**OPOSICIONES JUNTA DE COMUNIDADES GRUPOS RECIENTES ¡INICIADOS DE AUXILIARES ADMINISTRATIVOS! ¡INFORMATE!**

**ICES** HIGINIO OLIVARES CENTRO DE ESTUDIOS SUPERIORES

**INFORMATICA**

**CURSOS INTENSIVOS DE VERANO**  
(Julio o Agosto)

**OFFICE-97\*INTERNET**  
-Todas las edades-  
-Matrícula abierta-

Información: Marqués de Villores, 18 -Telf. 967 23 3111

**ICES** HIGINIO OLIVARES CENTRO DE ESTUDIOS SUPERIORES

**OPOSICIONES**

Curso: 2000-2001

**MAGISTERIO Y SECUNDARIA**

\* Todas las especialidades.  
\* Comienzo clases Octubre.

- Abierto plazo matrícula -

Información: Marqués de Villores, 18 - Telf. 967 23 31 11

**ICES** HIGINIO OLIVARES CENTRO DE ESTUDIOS SUPERIORES

**CURSO INTENSIVO DE VERANO**  
(Julio y Agosto)

Preparamos todas las materias:

**E.S.O. BACHILLERATO-UNIVERSIDAD**  
**IDIOMAS-CONTABILIDAD-INFORMATICA**  
**MECANOGRAFIA**

-Abierto plazo matrícula-

Información: Marqués de Villores, 18 - Telf. 967 23 31 11

**System** LA RED DE CENTROS DE INFORMATICA Nº 1 EN ESPAÑA  
Centros de Formación

**AULA DE VERANO SYSTEM**  
A PARTIR DE 5 AÑOS  
POR QUINCENAS O MES COMPLETO  
INGLES-APOYO ESCOLAR-TALLER CREATIVOS-OCIO  
MECANOGRAFIA Y ORTOGRAFIA INFORMATIZADA

**CURSOS INTENSIVOS DESDE 1 MES** - INFORMATICA - INTERNET  
- DISEÑO GRAFICO-DISEÑO PAG WEB

CENTRO HOMOLOGADO POR LA UNIVERSIDAD DE CAMBRIDGE

EN ALBACETE C/ Tinte, 44 Tfno. 967 24 89 35  
EN HELLÍN IdeaMedia-System C/ Gran Vía, 61 Tfno. 967 30 72 73

**CURSOS DE VERANO**

REPASAR ES DIVERTIDO de Primaria a 2º de ESO

RECUPERACIONES TODAS LAS ASIGNATURAS 3º-4º ESO, Bachillerato, Módulos, Universidad

**Academia Fleming**

TÉCNICAS DE ESTUDIO  
TALLERES EDUCATIVOS  
ANIMACIÓN A LA LECTURA

Informática, Ofimática, Internet  
Diseño Gráfico, Páginas Web  
Mecanografía por ordenador  
Contabilidad informatizada

C/Doctor Fleming, 5  
Tfn. 967 50 14 28  
Albacete

**AutoCAD 2000**  
**AutoCAD V-14**  
**3D Studio MAX**  
**Presto V-8**

**Adi, Centro de Formación**  
Dionisio Guardiola, 16 Telf: 967 502081 - Fax: 967 503594  
Email: adialba@accesosis.es 02003 ALBACETE

**COLEGIO CONCERTADO AZORÍN**

ENSEÑANZA GRATUITA:

- EDUCACION INFANTIL (3, 4 Y 5 años)
- EDUCACIÓN PRIMARIA
- Ter CICLO DE E.S.O.
- INGLÉS (todos los niveles, infantil, Primaria y E.S.O.)
- DEPARTAMENTO DE ORIENTACIÓN

HORARIO: 7:45 H. A 17 H.  
SERVICIO DE COMEDOR  
ACTIVIDADES EXTRAESCOLARES a partir de las 17 h.  
(Organiza A.P.A.)

C/ Capitán Cortés, 105 Tfno: 967 23 77 13

Centro de Enseñanza  
**LÓPEZ ARCE**

C/ CID, 22 - ALBACETE  
967 21 16 65  
E-mail: lopez.arce@interbook.net

CURSO INTENSIVO DE:  
**CONTABILIDAD**

Para Relaciones Laborales, Gestión, Administración pública y privada, Empresa, Económicas, Informática.  
99% de aprobados.  
Recuperación de ESO, Bachiller, PAU, Informática.  
**Reserva tu plaza ya**

FONDO SOCIAL EUROPEO

**CURSO GRATUITO PARA DESEMPLEADOS**  
"Curso de Técnico de Sistemas Microinformáticos"

**Prácticas en Empresas y Aval Empleo**

Duración: 500 horas  
Plazas Limitadas  
Comienzo Inmediato

**Edicurs**

C/ Dionisio Guardiola, 54 bajo. Tfno: 967-59 00 89. Albacete

**academia gaspar romero** Y FAX [www.gasparromero.com](http://www.gasparromero.com)  
C/ Tinte, 12, entreplanta 967 22 82 01 E-mail: gromero@mail.ono.es

**VERANO 2000: CLASES DE APOYO Y RECUPERACION**

-PRIMARIA Y SECUNDARIA: TODAS LAS MATERIAS  
COMIENZO LUNES DIA 3 DE JULIO

-INGENIERIA INDUSTRIAL, AGRICOLA, FORESTAL E INFORMATICA

-DIBUJO TECNICO: GEOMETRICO, DIÉDRICO, ACOTADO E INDUSTRIAL (EXPRESSION GRAFICA I Y II, SISTEMAS DE REPRESENTACION Y DIBUJO NORMALIZADO)

-AULA CLIMATIZADA CON MEDIOS AUDIUVISUALES

-CALCULO, ALGEBRA, FISICA Y QUIMICA.

**ECONOMICAS, ADMON. EMPRESAS, RELACIONES LABORALES Y GESTION Y ADMON. PUBLICA**

-CONTABILIDAD (GENERAL, FINANCIERA Y DE SOCIEDADES ANALITICA Y DE COSTES)

-ESTADÍSTICA DESCRIPTIVA

-MATEMATICAS I, II Y III. MATEMATICAS OPERACIONES FINANCIERAS

-MODELO PROBABILISTICO

-INFERENCIA ESTADISTICA Y ECONOMOMETRIA

**IDIOMAS: INGLES, FRANCÉS, LATIN Y GRIEGO**

**CURSOS MONOGRAFICOS Y SEMINARIOS**

DURACION: CURSOS 30/40 HORAS, SEMINARIOS 7 HORAS  
MATERIAS: DERECHO LABORAL, FISCAL, PROCESAL CIVIL Y PENAL, PROCEDIMIENTO ADMINISTRATIVO  
ENTREGA DE MATERIAL NECESARIO, CERTIFICADO DE ASISTENCIA Y SERVICIO DE ACTUALIZACION POSTERIOR.

GRUPOS DE TODOS LOS NIVELES Y TODAS LAS MATERIAS. CLASES IMPARTIDAS POR PROFESORADO CON AMPLIA EXPERIENCIA DOCENTE.  
HORARIOS ADAPTADOS A TUS NECESIDADES, CLASES DIARIAS (MAÑANAS, TARDES O NOCHES) O INTENSIVAS UNO O DOS DIAS A LA SEMANA.  
**NO ESPERES MAS. INFORMATE Y COMIENZA HOY MISMO**

**OPOSICIONES**

**JUNTA DE COMUNIDADES DE CASTILLA-LA MANCHA**

**AUXILIARES ADMINISTRATIVOS:**  
CONVOCADAS 233 PLAZAS ACCESO LIBRE Y 58 PROMOCION INTERNA.

**CUERPO EJECUTIVO (ESPECIALIDAD ADMINISTRATIVO):**  
CONVOCADAS 12 PLAZAS ACCESO LIBRE Y 19 PROMOCION INTERNA.

**CUERPO TECNICO (ESPECIALIDAD ADMINISTRATIVO):**  
CONVOCADAS 7 PLAZAS ACCESO LIBRE Y 5 PROMOCION INTERNA.

**GUARDERIA FORESTAL:** CONVOCADAS 92 PLAZAS

**INSALUD**

**AUXILIARES:** OFERTADAS 1500 PLAZAS

**CELADORES:** OFERTADAS 1000 PLAZAS

**AUXILIARES ENFERMERIA:** OFERTADAS 1090 PLAZAS

**ATS:** CONVOCADAS 1800 PLAZAS

**TECNICOS LABORATORIO:** CONVOCADAS 400 PLAZAS.

**ADMINISTRACION LOCAL:**  
PREPARACION VALIDA PARA CUALQUIER MUNICIPIO

**AUXILIARES ADMINISTRATIVOS:**  
CONVOCADAS 2 PLAZAS UNIVERSIDAD POPULAR; OFERTADAS 9 PLAZAS AYUNTAMIENTO DE ALBACETE Y 118 PLAZAS AYUNTAMIENTO DE VALENCIA.

**BOMBEROS:** CONVOCADAS 8 PLAZAS AYUNTAMIENTO DE TOLEDO Y 57 EN DIPUTACION DE ALCANTE; OFERTADAS 118 PLAZAS AYUNTAMIENTO VALENCIA.

**POLICIA LOCAL:** OFERTADAS 21 PLAZAS AYUNTAMIENTO TORREMOLINOS.

**CORREOS:**  
AUXILIARES DE CLASIFICACION Y REPARTO.  
AYUDANTES POSTALES

**JUSTICIA:** AGENTES, AUXILIARES Y OFICIALES.  
JUECES, FISCALES Y SECRETARIOS SEGUN DEMANDA

**ESTADO**

**SEGURIDAD SOCIAL**

**INEM**

**MINISTERIO DE ECONOMIA Y HACIENDA**

**OTRAS COMUNIDADES AUTONOMAS**

**UNIVERSIDAD**

**MECANOGRAFIA**  
CURSOS PARA OPOSITORES, ESTUDIANTES Y NIÑOS  
-AULA CLIMATIZADA-

**AULA INFORMATICA: CURSOS DE VERANO**  
-WINDOWS 95/98  
-OFIMATICA: OFFICE Y WORDPERFECT  
-INTERNET, PROGRAMACION AVANZADA Y DISEÑO WEB  
-CURSOS ESPECIALES PARA NIÑOS A PARTIR DE 8 AÑOS  
-ESPECIALISTAS EN LA PREPARACION DE LA PARTE INFORMATICA EN OPOSICIONES  
-AULA CLIMATIZADA-

**MAGISTERIO (TEMARIO PROPIO):** EDUCACION INFANTIL, MUSICAL, FISICA, INGLES Y PEDAGOGIA TERAPEUTICA. OTRAS SEGUN DEMANDA.

**ENSEÑANZA SECUNDARIA (TEMARIO PROPIO):** FOL, GEOGRAFIA E HISTORIA Y PSICOPEDAGOGIA. OTRAS SEGUN DEMANDA.

**INFORMATE Y RESERVA TU PLAZA PARA EL PROXIMO CURSO HOY MISMO**



Se emite hoy viernes a partir de las 22:30 horas

## El espacio "La noche temática" de La 2, viaja por tierras del Nilo

### AGENCIAS

La "Noche Temática" de La 2 de TVE, que se emite hoy a partir de las 22:30 horas, invitará a los telespectadores a viajar por el río más enigmático, el Nilo, cuyo control sigue siendo un reto para los países ribereños.

Así, el programa se centrará en torno a la cuenca de este gran río donde surgieron grandes civilizaciones de la historia.

El primer documental de la "Noche temática" se titula "En Busca de las Fuentes del Nilo", una producción alemana de 44 minutos de duración, realizada por Richard King que analiza la importancia que tiene el control de las fuentes del Nilo para el dominio de las zonas



Mabel salió de la casa de 'Gran Hermano'.

que baña. El largometraje de la noche se titula "Muerte en el Nilo" (1978), un clásico del cine de

intriga, dirigido por John Guillermin, que es una adaptación de la novela "Poirot en Egipto" de Agatha Christie.

La historia comienza con Hercule Poirot, el famoso detective belga, que realiza un cruceo de placer por el Nilo. Aunque está de vacaciones, el crimen le persigue ya que entre sus compañeros de viaje, se encuentra una familia cuyos miembros están enfrentados por in Se produce el asndrá en funcionbles investigaciones hasta dar con el culpable.

Peter Ustinov, Bette Davis, Mia Farrow, Angela Lansbury, David Niven y Jane Birkin encabezan el reparto de este largometraje, que recibió en 1979 el Oscar al Mejor Vestuario.

Por otra parte, en simpatía con la historia del concurso, el público de "Gran Hermano" se ha desmadrado en sus votaciones y con una holgada mayoría echó de la casa a Mabel Garrido, la "pedazo madre" según Ismael, el concursante que se perfila como el ganador del millonario premio en liza.

Aunque Mabel se ha convertido en la "habitante" que menos ha durado en la casa -veintiocho días-, su talante de mujer comprensiva, cariñosa y modesta, además de dulce y encantadora, ha dejado un buen sabor de boca a todos, después de tantos escándalos sobre la vidas pasadas de otras concursantes que antaño pudieron haber coqueteado con las barras de alterne.

**Don Jamón**  
EL LUGAR IDEAL DE ALBACETE

**QUINCENA DEL JAMON TIO BENITO**

TABLA DE JAMON 100 PTS. (DE 7 A 10 DE LA NOCHE)

C/ Rosario nº 51 Tif.: 967 23 03 00 ALBACETE

Tio Benito  
JAMON BODEGA

### LAS PELICULAS DEL DIA

"Dos chicas en la carretera".-11:00 horas. La 2. "Dos chicas en la carretera". Dir: Edward Zwick. Int: Cristine Lahti, Meg Tilly, Lenny Von Dohlen, Maury Chaykin, Patrika Darbo. USA, 1992.

Marianne pasó toda su infancia de un lado a otro y ahora cuando se dirige al hogar de su esposo al que conoció en el ejército espera hallar estabilidad. El recibimiento no es demasiado cordial, y asustada por los golpes, huye hasta un lugar cercano donde conoce a Darryl que abandona su empleo para hacerse cargo de una propiedad heredada en Alaska. Marianne y Darryl, dos perdedores, se convierten en compañeros inseparables.

"Gunmen".-22:00 horas. Telecinco. "Gunmen". Dir: Deran Sarafian. Int: Christopher Lambert, Mario van Peebles, Denis Leary. USA, 1994.

Un agente de policía y un mafioso se unen para acabar con un traficante de droga que es a su vez el responsable de la muerte del padre de policía.

"Muerte en el Nilo".-23:35 horas. La 2. "Muerte en el Nilo". Dir: John Guillermin. Int: Peter Ustinov, Bette Davis, Mia Farrow, Angela Lansbury, David Niven, Jane Birkin, George Kennedy, Olivia Hussey. USA, 1978.

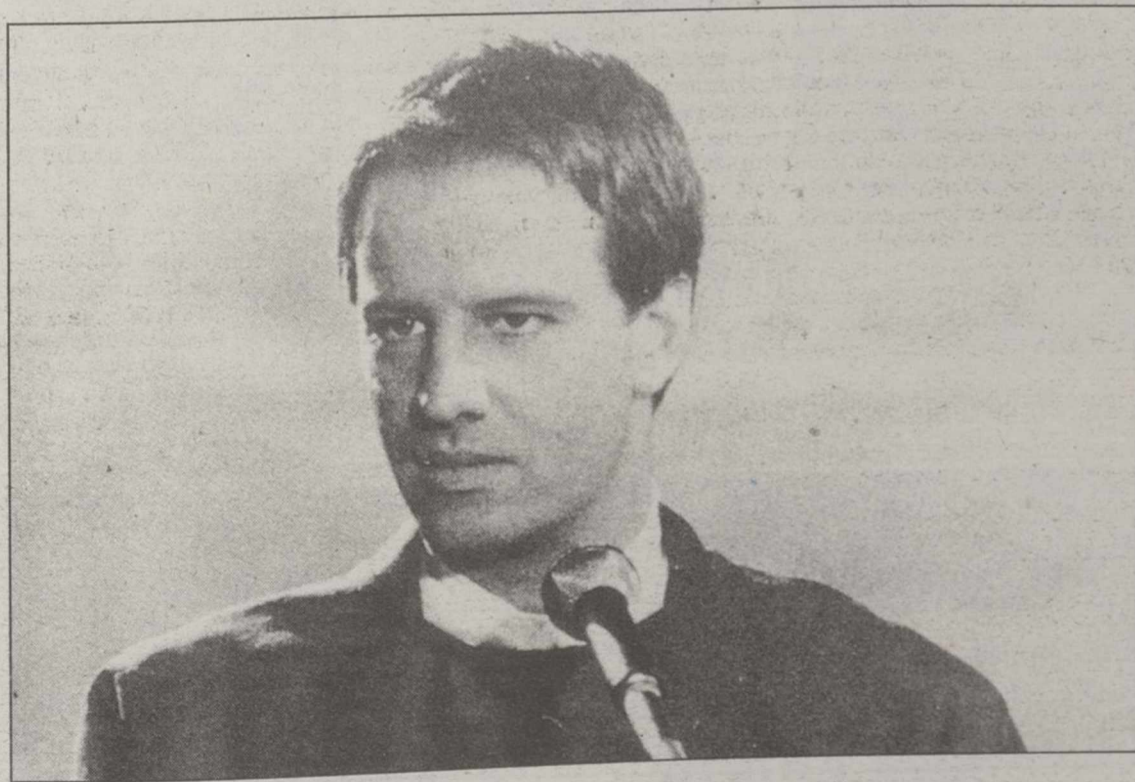

Christopher Lambert.

Hércules Poirot, el famoso detective belga realiza un cruceo de placer por el Nilo. Aunque está de vacaciones, el crimen le persigue ya que, entre sus compañeros de viaje, se encuentra una familia cuyos miembros están enfrentados por intereses económicos. Se produce el asesinato y Poirot pondrá en funcionamiento sus poderosas células hasta dar

con el culpable.

"Verano de terror".-01:45 horas. TVE-1. "Verano de terror". Dir: Mike Robe. Int: Gregory Harrison, Glynnis O'Connor, Corin Memec, Lee Garlington, David Gallagher. USA, 1996.

Cuando se dirigían a pasar el verano a una vieja casa frente al mar, una familia es asaltada

brutalmente en medio de la carretera. Gracias a la intervención, casi milagrosa de un joven, salvan su vida. El agradecimiento de la familia, ante la negativa del joven a aceptar dinero, se traduce en dejarle participar en los arreglos de la casa, así como de las actividades de la familia.

"Un verano para recordar".-

04:15 horas. La 2. "Un verano para recordar". Dir: Sergio Martino. Int: Senta Berger, John Richardson, Alessandro Cocco, Caterina Boratto. ITA, 1974.

El pequeño Gianluca está pasando un maravilloso verano junto a su madre, a la orilla del mar. Solo tiene una pena: su padre que, le dicen, lleva dos meses en América por negocios y el sospecha que, en realidad, se ha separado de su madre. Pero allí en la playa, ha encontrado amigos estupendos. Y también a Olga, una niña llena de fantasías que, además es nieta de una princesa de verdad.

"Secreto de confesión".-05:00 horas. Antena 3. "Secreto de confesión". Dir: Robert Lepage. Int: Lothaire Bluteau, Patrick Goyette, Jean Louis Millette. CAN, 1995.

Después de pasar tres años estudiando pintura en China, Pierre regresa a Quebec, su ciudad natal, para asistir al funeral de su padre. Allí vuelve a reencontrarse con su hermano Mark, hombre desarraigado que se prostituye y tiene un hijo con una bailarina de Peep-Show, pero Pierre también se encuentra con sus recuerdos, con lugares que marcaron su infancia y con una casa vacía habitada por los fantasmas de la mente.



## Ono

71 - 81 FILA ONO  
22:00 Siempre queda el amor  
00:30 Estado de sitio  
62 CINEMANÍA  
19:00 Dos viejos chiflados  
23:15 La boda de mi mejor amigo  
63 CINEMANÍA AZUL  
20:00 Rey David  
00:20 Firmado Arthur Penn  
00:30 La noche se mueve  
64 CINEMANÍA ROJO  
20:30 Partes privadas  
22:20 Cinemanía y el cine español  
22:30 Carreteras secundarias  
12 CANAL HOLLYWOOD  
21:00 Boca a boca  
23:00 Investigación sobre un ciudadano libre de toda...  
13 CALLE 13  
22:00 América oculta.  
23:00 Contratado para matar  
15 TCM (DUAL)  
20:15 Tierra de faraones  
22:00 Tarde de perros  
17 CINEMATK  
17:55 Acusados  
20:05 El extraordinario Mr. Pennypacker

## C. Sat. Digital

AXN  
13:00 Zona Max: Los caballeros de Houston: Vengador  
16:00 Cine: Encuentros en la tercera fase (V.M.) 20:00 Documentales: Aquanautas: Episodio 15 (V.M./Estéreo/E) 20:55 Documentales: Raid Gauloises 2000: Episodio 12 (Estéreo/E) 22:00 Zona Max: La ley de la bahía: Final de trayecto  
Documanía  
20:00 National Geographic: Vuelo sobre África 15:00 Objetivo: salvar la Tierra: Episodio 10 (E) 15:30 Mascotas: Episodio 10 (E) 21:30 National Geographic: Botsuana, en busca del río perdido 23:30 Mi nombre es Celia Cruz (Estéreo/E)  
Sportmanía  
13:15 Motor: NASCAR Winston: Pepsi 400 15:00 Fútbol mundial 15:30 Voley playa femenino: Chicago (USA) 17:00 Golf: Standard Life (3ª jornada) (D) 22:00 Historia de los Juegos Olímpicos: Roma 1960

## Vía Digital

GRAN VÍA 2  
19:05 - El gángster y la corista (DUAL) 20:45 - Popular (DUAL) 21:30 - Golf: Greater Milwaukee Open 0:05 - Rodando 0:35 - Atrapada entre dos hombres (DUAL)  
GRAN VÍA 3  
19:00 - Festival de canciones y danzas  
22:00 - Hollywood Superstars: Anthony Hopkins  
22:30 - Warlock, el fin de la inocencia (DUAL)  
0:05 - Mujeres de cine  
0:20 - Mentas atrevidas (DUAL)  
CANAL PALOMITAS  
19:30 - El ejército de papá  
20:00 - Misión Imposible  
21:00 - Star Trek  
22:00 - Espías sin fronteras  
23:55 - El pelotón chiflado  
MEGATRIX  
18:00 - El mundo de Beakman  
18:45 - Extrem Dinosaurs  
19:15 - Los cazafantasmas  
19:40 - Alf  
20:10 - Nada es para siempre

## Canal 9

07:15 CARTA DE AJUSTE  
07:30.-BABALA. Programa infantil y juvenil, con vídeos musicales, dibujos animados, teleseries, etc.  
10:30.- EN COMPAÑIA DE SALOME  
11:00.- CANCION TRISTE HILL STRETT  
11:45.- LA LEY DE LA BAHIA  
12:30.- PACIFIC CLUB  
13:30.- EN CASA DE BARBARA  
14:00.- NOTICIAS 9  
15:30.- LA MUSICA ES LA PISTA. Programa-concurso presentado por Mar Flores  
16:05.- TELA MARINERA  
17:30.- PUNTO DE MIRA  
18:15.- CINE DEL OESTE "El rebelde orgulloso"  
20:10.- VIDEO Y MEDIO  
21:00.- NOTICIAS 9  
21:30.- CALOR, CALOR  
22:10.- TOT DE NOU  
00:00.- UNA SELECCION DE CINE.  
"Amor, mentiras y traición"  
01:30.- FIN DE EMISION

## Canal +

06:53 Documental  
07:45 Los 40 principales  
08:40 Noticias CNN+  
09:00 Pim, pam, plus  
10:15 Cine: 'Buddy'  
11:44 Cine:  
'Los santos inocentes'  
13:30 Los 40 principales  
14:25 CNN +. Noticias  
14:30 Edición anterior  
15:30 Documental  
16:21 Cine:  
'Se busca'  
17:57 Cine:  
'Relación mortal'  
19:37 Su nombre es Bond. James Bond  
20:30 Buffy, cazavampiros  
21:25 Contrarreloj  
21:30 Redacción noche  
21:52 Las noticias del Guinól  
22:00 Friends  
22:30 Cine:  
'Mafia, iestafa como puedas'  
23:55 Boxeo  
02:25 Cine X:  
'Streptase de Joe d'Amato'  
05:35 Cine:  
'Sexi sí... pero seguro'

## INMOCÁMARA

CÁMARA INMOBILIARIA // API CARMEN LOPEZ REDONDO

## GARANTIA - EFICACIA - SERIEDAD

EN TODAS LAS TRANSACCIONES INMOBILIARIAS  
COMPRA - VENTA, ALQUILER, HIPOTECAS, TASACIONES, ETC

C/ ROSARIO Nº 68  
ALBACETE

967 550 410  
967 550 411

## 18 TELENOVELAS

16:00 La pícara soñadora  
17:00 Alcanzar una estrella  
20 EUROSPOORT  
19:00 Fórmula 3000  
22:00 Ciclismo: Tour de Francia  
21 SPORTMANÍA  
19:05 Baloncesto: NCAA  
21:30 Rugby Mundial  
5 DOCUMENTARIA  
22:30 Manu. La selva oculta peruana  
23:30 Mi nombre es Celia Cruz  
6 DISCOVERY CHANNEL  
20:00 En la unión está la fuerza  
21:00 El camino a la guerra: Unión Soviética  
7 VIAJAR  
16:00 Viajando por Asia: Corea  
16:50 Las noticias de viajar  
8 EL CANAL DE HISTORIA  
20:00 Éxito y escándalo (11)  
21:00 Asteroides y meteoritos  
41 CANAL COCINA  
19:30 A fuego lento  
20:30 A mesa y mantel  
27 FOX KIDS  
10:40 Pokémon  
11:05 Spiderman

## Disney Channel

10:30 La banda del patio  
14:05 Sabrina  
17:00 Festival Disney: Las nuevas aventuras de Winnie The Pooh. Mickey y sus amigos.  
101 Dálmatas. La Tropa Goofy  
19:00 Zon@7: La Banda del Patio. Pepper Ann. Historias de la medianoche. Moesha  
23:10 La tribu de los Brady

## Cineclassics

16:40 Trübe Wasser (V.O.S.)  
18:30 Stella Dallas  
20:15 Fuenteovejuna  
21:30 The Salvation Hunters (V.O.S.)  
22:35 Noche nupcial (V.O.S.)

## TCM

11:50 El retrato (Sub)  
13:20 Return Of The Gunfighter (Sub)  
16:40 Un americano en París (Sub)  
20:15 Tierra de faraones (V.M./Estéreo)  
22:00 Tarde de perros (V.M.)

## COSMOPOLITAN

20:30 - Fashion file 21:00 - Cosmo look 22:00 - Café Cosmopolitan 23:00 - Doble traición  
EUROSPOORT  
12:30 - Ciclismo: Tour de Francia 18:00 - Carreras de sport prototipos: Copa del Mundo 19:00 - Deportes del motor: Racing Line 20:00 - Sumo: Gran Torneo 21:00 - Atletismo: XII Ctos. de África  
CULTURA  
20:00 - Kundalini: reflexiones sobre la luz interior  
21:00 - Guía del viajero  
21:30 - Y queda la esperanza  
22:30 - La revolución de los clones  
23:30 - La saga de los Nobel  
CANAL CAMPERO  
16:00 - El tranco  
17:30 - Linde y ribera (pesca)  
19:00 - Caminos y posadas  
20:30 - Linde y ribera (caza)  
CINEMATK  
17:20 - El: Buñuel visto por sus colaboradores  
18:25 - Monterrey Pop  
20:00 - La mujer obsesionada  
22:00 - Enrique V (E)  
00:10 - Harold y Maude

## Visión 6

10:00 Comienzo de emisiones.  
11:00 La Línea Mágica. Videncia en directo. Consultorio 24 horas.  
11:30 Todo noticias.  
14:00 ¡Stop!. -Repetición-. Programa infantil y juvenil.  
14:30 Albacete hoy Noticias.  
15:00 Estrellas del Deporte. (Repetición) Actualidad deportiva.  
15:30 Albacete Hoy Noticias. (1ª Edición)  
16:00 La Butaca Rosa.  
17:00 Dibujos Animados.  
18:00 Stop. Programa infantil y juvenil.  
19:00 Entre el Monte y la Diana. -Repetición-.  
20:00 Sobre Ruedas.  
20:30 Albacete hoy Noticias (2ª Edición).  
21:00 Estrellas del Deporte. Repetición.  
21:30.- Fútbolmanía. Programa de actualidad deportiva.  
24:00 Albacete hoy Noticias.  
00:30 Todo Noticias. Información Nacional e Internacional.

## T.V.A.

11:15 El futuro con Maruja.  
12:00.- Crónicas Enanas. Especial verano.  
13:30.- Albacete, pueblo a pueblo.  
14:00 La receta. Con J.J. Castillo.  
14:30 Las Noticias.  
15:15 Documental.  
16:15- Los misterios de Ruth Rendell.  
17:00 Estación musical.  
18:00 Crónicas Enanas.  
19:30 Dibujos animados.  
20:00 Programa documental sobre viajes.  
20:30 Informativo. Agrícola. Canal Rural.  
21:00 La Cocina de J.J.  
21:30 Las Noticias. Edición noche.  
22:00 Tendido 9. La actualidad taurina  
23:00 Yo Claudio.  
23:45 Verano en Albacete  
00:30 Las Noticias.  
01:00 Programación musical.  
01:30 Sesión para adultos.  
02:30 Vacaciones TV.

LA TRIBUNA NO SE HACE RESPONSABLE DE LOS CAMBIOS DE ULTIMA HORA INTRODUCIDOS POR LAS CADENAS DE TELEVISION

## Hoy en ONO:

Tiny, el pequeño héroe  
10:00 FILA ONO (C77)



Acción Civil  
22:00 FILA ONO (C72)



Cosas que importan  
22:00 FILA ONO (C73)



Teléfono, Televisión e Internet de Banda Ancha.

Llama al  
**1400**  
www.ono.es

**ONO**  
pídelo todo.



Tve 1

06.00.- CANAL 24 HORAS  
07.30.- TELEDIARIO MATI-  
NAL  
09.00.- TPH CLUB  
10.30.- EL JOVEN HERCU-  
LES  
10.55.- LAS GEMELAS DE  
SWEET VALLEY  
11.15.- DAWSON CRECE  
12.05.- XENA, LA PRINCE-  
SA GUERRERA  
13.00.- LOS VIGILANTES  
DE LA PLAYA  
14.00.- INFORMATIVO  
TERRITORIAL  
14.30.- CORAZON DE  
VERANO. Presentado por  
Anne Igartiguru, con todo  
sobre los famosos, lo último en  
el mundo de las pasarelas, con  
concursos y consejos de belle-  
za.  
15.00.- TELEDIARIO-1  
16.00.- EL TIEMPO  
16.05.- TOUR DE FRANCIA:  
DECIMOCUARTA ETAPA  
Avignon-Draguicnac  
16.35.- MARÍA EMILIA

Tve 2

06.00.- EURONEWS  
06.30.- LA AVENTURA  
HUMANA  
07.30.- LOS MARGINADOS  
"Nicaragua, la revolución cer-  
cada"  
08.30.- OTROS PUEBLOS  
09.30.- VIETNAM, VIDA  
TRAS LA MUERTE  
10.00.- INDICO  
11.00.- LA PELICULA DE  
LA MAÑANA  
"Dos chicas en la carretera"  
(1992)  
Dirección: E. Zwick  
13.00.- TPH CLUB  
14.24.- TOUR DE FRANCIA:  
DECIMOCUARTA ETAPA  
16.00.- GRANDES DOCU-  
MENTALES  
17.00.- GUARDIANES DEL  
HABITAT  
17.30.- A SU SALUD  
18.00.- HYAKUTAKE  
19.00.- LLEGARON DEL  
ESPACIO  
20.00.- INFORMATIVO  
TERRITORIAL  
20.30.- NIDO VACIO  
21.00.- QUATRO  
21.30.- MALCOLM Y EDDIE

Antena 3

07.00.- SAILORMOON  
(Serie)  
07.30.- CLUB MEGATRIX  
- Simbad  
- Sonrisas y Lágrimas  
- Spiderman  
- Powers Rangers  
- Mega Babies  
- La Máscara  
- Pesadillas  
- California Dreams  
- Cosas de hermanas  
- Gemelas de Sweet Valley  
- Cosas de Gemelas  
13.30.- CANGUROS (Serie)  
  
DESCONEXIONES TERRI-  
TORIALES DE "NOTICIAS"  
  
13.55.- LOS SIMPSON  
(Serie)  
14.30.- NADA ES PARA  
SIEMPRE (Serie)  
15.00.- NOTICIAS  
15.50.- EL TIEMPO  
15.55.- SABOR A VERANO  
18.55.- ALTA TENSION  
(concurso)  
20.00.- AHORA  
21.00.- NOTICIAS-2

Tele 5

07.15.- AVANCE DE PRO-  
GRAMACION  
07.30.- INFORMATIVOS  
TELECINCO  
10.00.- ACAPULCO HEAT  
11.00.- GRAN HERMANO  
11.20.- DIA A DIA. Programa  
presentado por María Teresa  
Campos, con entrevistas, noti-  
cias de última hora, concursos,  
actuaciones musicales, repaso  
a las revistas del corazón y  
mesa de debate en el que los  
espectadores pueden interve-  
nir mediante una llamada de  
teléfono.  
14.00.- EL JUEGO DEL  
EUROMILLON  
14.30.- INFORMATIVOS  
TELECINCO  
15.25.- AL SALIR DE CLASE  
16.15.- GRAN HERMANO  
16.50.- QUEDATE CONMI-  
GO  
18.50.- HISTORIAS DE HOY  
19.45.- ¿QUIERE SER  
MILLONARIO? (50 X 15)  
INFORMATIVOS  
TELECINCO  
21.30.- GRAN HERMANO

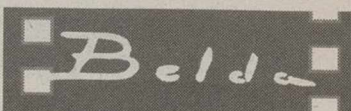

c/ Mayor, 25  
Pje Cibeles - Albacete  
967 24 69 69

Revelado en 1 hora  
COLOR  
Laboratorio Profesional

Máxima calidad,  
mejor precio,  
mejor servicio.

- Material fotográfico
- Laboratorio profesional
- Reportajes de boda
- Fotografía industrial
- Fotografía aérea
- Revelado en 1 hora

Victor Belda  
Fotógrafo  
967 24 69 69

**APLYSEAL SL**  
Aplicaciones y Servicios

TELEFONO Y FAX:  
967-23 10 72



IMPERMEABILIZACION DE:  
TERRAZAS; CANALES; DEPOSITOS  
AGUA; SOTANOS; PISCINAS; ETC.

18.30.- TOROS: FERIA DE  
SAN FERMIN  
Retransmisión en directo,  
desde la plaza de la  
Misericordia, de Pamplona, de  
la corrida de la Feria  
de San Fermín. Reses de  
Mura para los diestros Eulalio  
López "El Zotoloco", Oscar  
Higares y Juan José Padilla.  
20.30.- GENTE  
21.00.- TELEDIARIO-2  
21.55.- EL TIEMPO  
22.00.- ALA... DINA!  
22.30.- TU GRAN DIA  
01.00.- TELEDIARIO-3  
01.45.- CINE DE MADRU-  
GADA  
"Verano de terror" 1996/87  
minutos  
Nacionalidad: Estados Unidos  
Dirección: Mike Robe  
Intérpretes: Gregory Harrison,  
Glynnis O'Connor.  
Una familia es asaltada brutal-  
mente en medio de la  
carretera.

22.00.- LA 2. NOTICIAS  
22.25.- EL TIEMPO  
22.30.- LA NOCHE TEMATI-  
CA: EL NILO  
Espacio dedicado al río más  
largo del mundo.  
Se incluyen los documentales  
"En busca de las fuentes  
del Nilo", "El Nilo, cuna de  
civilizaciones" y "El  
último baluarte de Alá".  
Y el LARGOMETRAJE  
Nilo" (1978)  
Dirección: J. Benjamín  
Intérprete: Peter Ustinov,  
Bette Davis, Mía Farrow.  
El detective belga Hércules  
Poirot se encuentra  
haciendo un crucero de placer  
por el Nilo. Aunque está  
de vacaciones, el crimen le  
persigue, ya que se produce  
un asesinato a bordo del barco  
en el que viaja.  
04.15.- CINE  
"Un verano para recordar"  
(1974)  
Dirección: Sergio Martino

21.55.- SORTEO DEL  
CUPON DE LA ONCE  
22.00.- ¿QUIEN DIJO  
MIEDO? (Concurso)  
01.35.- NOTICIAS-3  
02.10.- MAREA ALTA  
(Serie)  
03.05.- TELEVENTA  
05.00.- CINE  
"Secreto de confesión" 1995/96  
minutos  
Nacionalidad: Canada  
Dirección: Robert Lepage  
Intérpretes: Lothaire Bluteau,  
Patrick Goyette.  
Después de pasar tres años  
estudiando pintura en China,  
Pierre regresa a Quebec, su  
ciudad natal, para asistir  
al funeral de su padre. Allí se  
reencuentra con su  
hermano Mark, hombre desa-  
rrraigado que se prostituye y  
que tiene un hijo con una bai-  
larina de Peep-Show.

21.45.- EMISION IMPOSI-  
BLE, ANUNCIADO EN  
TELEVISION  
22.00.- CINE 5 ESTRELLAS  
"Gunmen" (1994)  
Dirección: Deran Sarafian  
Intérpretes: Christopher Lam-  
bert, Mario Van Peebles.  
Un policía y un mafioso se  
unen para acabar con un  
traficante de droga que es a su  
vez el responsable  
de la muerte del padre del  
agente.  
00.15.- NIKITA  
01.15.- EL CLUB DE LA  
COMEDIA  
02.30.- COMO SE HIZO...  
03.00.- INFOCOMERCIA-  
LES  
05.00.- SHOOT.

**MITSUBISHI MONTERO 1.0**  
SERIE ESPECIAL WALK 2.490.000 PTAS.



Motor 1.8 GDi de 120 CV, transmisión Super Select SS4-I, cierre centralizado, airbag SRS, dirección asistida, elevalunas eléctricos con sistema antiatrapamiento, preequipo de Sistema de Navegación, retrovisores exteriores eléctricos. Y si lo quieres con aire acondicionado, por sólo 2.645.000 pts. 3 Años de garantía sin límite de kilometraje. Asistencia 24h. en toda Europa. P.V.P. válido en Península y Baleares para vehículos en stock hasta fin de mes. Incluye transporte e impuesto de matriculación. Modelo fotografiado con llantas opcionales.

AUMASA. Ctra. de Madrid, 7-9. Tel. 967 21 54 00. Pol. Campollano, 1ª Avda., nº 1. Tel. 967 21 67 62. ALBACETE.





GUIA CULTURAL

EXPOSICIONES

\* Exposición "Dibujos del natural en los talleres del Círculo de Bellas Artes", en el Museo Provincial.  
 - Hasta el 31 de julio de 2000.  
 \* Exposición de pinturas de Roberto Coromina.  
 - Hasta el 31 de julio, en la sala de exposiciones de Mutua Pelayo de Seguros (C. San Agustín, 14), de lunes a viernes.

V FESTIVAL CIUDAD DE CHINCHILLA

Programa oficial del V Festival Ciudad de Chinchilla que se desarrollará durante el mes de julio:  
 - Viernes 14: Concierto, Amancio Prada. Claustro Mudéjar a las 22,30 horas.  
 - Sábado 15: Concierto, "Sinfónica de Albacete". Iglesia de Santa María a las 21,00 horas.  
 - Sábado 15: Música y Artificio "Babilonia" espectáculo de Axioma Teatro. Plaza de la Mancha a las 24,00 horas.  
 - Domingo 16: Marionetas, "El gran Teatro del Mundo", Marionetas de Pepe Otal. Ayuntamiento a las 20,00 horas.  
 - Domingo 16: Teatro, "La vida es sueño", Compañía Calderón de la Barca. Claustro Mudéjar a las 22,30 horas.  
 - Lunes 17: Teatro, "La vida es sueño", Compañía Calderón de la Barca. Claustro Mudéjar a las 22,30 horas.  
 - Martes 18: Teatro, Rafael Alvarez "El Brujo", "Arcipreste", versión libre de "Corbacho". Claustro Mudéjar a las 22,30 horas.  
 - Miércoles 19: Concierto, Quinteto de Metales, "Spanish Brass Luur Metals. Claustro Mudéjar a las 22,30 horas.  
 - Jueves 20: Música y Pirotecnia, "El Foc del Mar", espectáculo musico-pirotécnico de Xarxa Teatre. Plaza de la Mancha y calles de Chinchilla a las 24,00 horas.

BIBLIOBUS

\* Calendario de visitas que efectuará el Bibliobús durante julio:  
 - Día 14. Barrio Feria.  
 - Día 17. Santiago de Mora-Cordovilla.  
 - Día 18. Villalgorido del Júcar.

CONCURSOS

\* La Asociación Protectora del Patrimonio de Letur ha convocado el II Certamen Literario.

Según las bases del certamen los trabajos deberán escribirse en lengua castellana y podrán concursar todas las personas que lo deseen, sean españolas o extranjeras.

El certamen prevé dos modalidades: poesía y narrativa. La extensión mínima en poesía tendrá un mínimo de 48 versos y un máximo de 100, mientras que en prosa la extensión mínima será de cuatro páginas mecanografiadas y un máximo de ocho.

Los trabajos deberán ir acompañados de una plica en sobre cerrado dentro del que figurarán el nombre completo y dirección del autor, sin que conste en su exterior indicio alguno de la identidad de este; solamente el título y lema del trabajo.

Los trabajos se remitirán por triplicado, siendo el periodo de admisión de los mismo, hasta el 20 de julio de 2000, y se depositarán en el buzón del local de la Asociación Protectora del Patrimonio, en la calle del Aire nº 1, Letur, o enviándolos a la misma dirección. Se establecen tres premios de poesía y tres de prosa, cuyas cuantías serán: 40.000 pesetas y diploma para cada uno de los primeros premios; 20.000 pesetas y diploma para cada uno de los segundos, y 10.000 pesetas y diploma para cada uno de los terceros.

\* Premios de Poesía "El Oeste":

Con motivo de su sesenta Aniversario, el establecimiento El Oeste convoca un concurso poético según las siguientes bases:

Podrán tomar parte en él todas las personas que lo deseen en lengua castellana. El tema será libre, con una extensión máxima de setenta versos escritos a máquina, tamaño folio, por una sola cara y por triplicado.

Los trabajos irán sin firmar, bajo lema y plica; es decir, en un sobre grande se introduce el poema titulado adjuntando un sobre más pequeño donde se escribirá, por fuera el título del poema y dentro el nombre, dirección y teléfono del autor.

Los trabajos se enviarán antes del 30 de septiembre del año 2000, al apartado de correos 1.126, indicando en el sobre "Premios de Poesía El Oeste". Albacete.

Los trabajos presentados serán inéditos y que no hayan sido premiados en ningún otro concurso anterior. Cada autor puede presentar tantos poema como desee en sobre separados.

Se establecen diversos premios según la calificación y puntuación del jurado. Obtendrán Pluma de Oro y Doscientos Euros, todos los autores cuyos poemas superen los nueve puntos de calificación. Pluma de Plata y Cien Euros aquellos que superen los ocho puntos y accésit. Y trofeo conmemorativo, los que superen los siete puntos. Cada autor no podrá obtener más de un premio. Un jurado competente otorgará los premios que serán entregados en el transcurso de un acto cultural en día y lugar que se anunciará oportunamente.

INFORMACIÓN CULTURAL

\* Punto de Información Cultural (PIC) de la Consejería de Cultura de la Junta de Comunidades de Castilla-La Mancha.

-De lunes a viernes, en horario de 9 a 14 horas. Tlf. 238458.

-En la Biblioteca Pública (San José de Calasanz, 14, 5ª planta).

-En la Sección del Libro, Archivos y Bibliotecas de la Delegación de Educación y Cultura.

**ROTULOS LUMINOSOS**  
 PUNTO 2 POLIGONO IND. CAMPOLLANO Calle C, 10 • ALBACETE • TELF. 967 52 40 90 PUNTO 2

**ABACO CINES** C.C. PRYCA

**9 CINES**

SERVICIO DE INFORMACIÓN 24h. TLF. 967 50 86 56

SERVICIO RESERVAS TLF. 967 50 78 09

**AHORA CENAS DE CINE**  
 DE LUNES A VIERNES Y TODAS LAS SESIONES DE MADRUGADA  
**CENA + CINE**  
 POR SOLO 1.100 PTAS.

<p><b>MISION: IMPOSIBLE 2</b>                  TOM CRUISE                  5'00, 7'30, 10'30, 1,00 (NRM 13)</p>	<p><b>Yo, mi hermano y yo</b>                  JIM CARREY                  De Hombre Ideal...                  ...a Macarra Pervertido                  5'00, 7'30, 10'30, 1,00 (NRM 13)</p>	<p><b>EL ÚLTIMO ESCALÓN</b>                  4'15, 6'20, 8'20 10'40, 1,00 (NRM 13)</p>	<p><b>FANTASIA</b>                  4,15, 6,25, 8'20, 10,30, 1,00 (TP)</p>	<p><b>STUART LITTLE</b>                  El Nuevo Milenio Trae Una Nueva Estrella                  4,20, 6,20, 8,20, 10,30, 1,00 (T.P.)</p>
<p><b>GLADIADOR</b>                  RUSSELL CROWE                  4'20, 7'20, 10'15, 1,05 (NRM 13)</p>	<p><b>LA PELÍCULA DE TIGGY</b>                  4,00, 5,45 (T.P.)</p>	<p><b>DESTINO FINAL</b>                  DEVON SAWA                  4'15, 6'15, 8'15, 10'45, 1,00 (NRM 18)</p>	<p><b>Tango para Tres</b>                  4,15, 6,15, 8,20, 10,45, 1,00 (NRM 13)</p>	

**CINES EQUIPADOS CON LOS SISTEMAS DE SONIDO**  
 SDDS Sony Dynamic Digital Sound  
 DIGITAL  
 DIGITAL SOUND

65 Descuentos mayores 65 años

P Parking Gratuito 2.000 plazas

DE Desc. Carnet Estud. Carnet Joven

MI Miércoles no festivo, Día del Espectador

VA Venta Anticipada de localidades

Sin barreras arquitectónicas

Asientos especiales para niños



# ESTA NOCHE TOCA

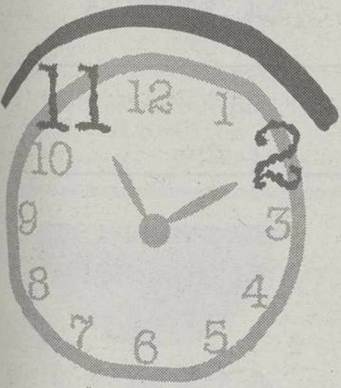

DE 11 A 2 P.M. - Viernes y Sábado

Centro de Juventud  
C.S.C. Parque Sur  
Polideportivo IMDA.  
Colegio Público Parque Sur

**ENTRADA LIBRE**

- Internet.
- La feria de abril.
- Escultura.
- Manga: pokemon.
- Ludoteca, wargames.
- Interpretación de tus sueños.
- Voley, Badminton.
- Tenis de Mesa.
- Hockey.



Imprescindible deportivas

GRUPO DIORAMA

## CANDILEJAS

INFORMACION 967 21 78 72

PARA LOS AMANTES DEL BUEN CINE

### AVISO

Por necesidades de la reforma que estamos llevando a cabo, nuestras salas permanecerán cerradas al público los días **10, 11, 12 y 13 de Julio** para volver a estar abiertas de nuevo el Viernes día 14

Trabajamos no sólo para ofrecer películas de la mejor calidad, sino para poder hacerlo en unas instalaciones adecuadas

## MULTICINES ALBACENTER

EQUIPADOS CON SISTEMAS DE SONIDO  
DOLBY DIGITAL SURROUND-EX



Descuento jubilados de lunes a domingo



Descuento estudiantes



KANTINA PAPI TUT



Reserva entradas 967 24 64 90



Miércoles no festivos día del espectador



Parking Gratuito



Unica Sesión: 5'30  
Recomendada para todos los públicos



Sesiones: 6'00, 8'15 y 10'30  
No recomendada para menores de 13 años

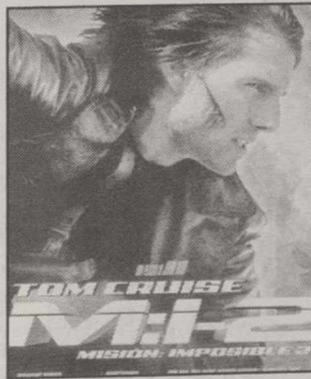

Sesiones: 5'30, 8'00 y 10,30  
No recomendada para menores de 13 años



Sesiones: 5'30, 8'00 y 10'30  
No recomendada para menores de 13 años

**KANTINA DEL CINE**

PRESENTA

**¡De Cine para Dos!**

- ◆ Dos Bocadillos (TODOS EXCEPTO PLANCHA)
- ◆ Dos Bebidas (REFRESCO/CERVEZA/AGUA PEQU.)
- ◆ Unas Patatas
- ◆ Dos Entradas de Cine

todo por... **2.000** PTAS.

**¡De Cine para Uno!**

- ◆ Una Bebida (REFRESCO/CERVEZA/AGUA PEQU.)
- ◆ Un Bocadillo (TODOS EXCEPTO PLANCHA)
- ◆ Una Entrada de Cine

todo por... **1.000** PTAS.

De lunes a viernes excepto visperas y festivos



Sesiones: 6'00, 8'15 y 10,30  
No recomendada para menores de 13 años



Sesiones: 5,30, 7,15, 9 y 10,45  
Recomendada para todos los públicos

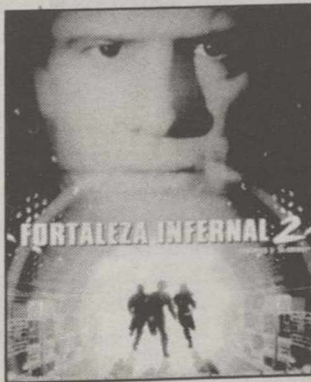

Sesiones: 6'00, 8'15 y 10,30  
No recomendada para menores de 7 años



Sesiones: 7'00 y 10'00  
No recomienda para menores de 13 años

VIERNES, SABADO Y VISPERAS DE FESTIVOS, SESIONES DE MADRUGADA A LA 1'00





COMPañIA DE REFORMAS GENERALES  
EMPRESA DE CONSTRUCCION

ALBAÑILERIA, CARPINTERIA, FONTANERIA, CERRAJERIA,  
ESCAYOLA, ELECTRICIDAD, PINTURA, ETC

LA CALIDAD DE NUESTROS TRABAJOS  
ES SU DERECHO ¡¡¡EXIJALO!!!

C/ Ceuta, 4  
ALBACETE

Telf. Oficina 967 210 987  
Dpto. Técnico y Taller 610 359 567



SANIGLAS y



ANTES DE SER RESTAURADA



TRABAJOS  
GARANTIZADOS



DESPUES DE SER RESTAURADA  
POR SANIGLAS

## ALTOZANO

### "Tradiciones de Verano" dentro de la programación del "Verano Cultural"

□ LT

El Grupo de Coros y Danzas "San Juan Bautista" de Albacete presenta hoy, a las 23 horas, el espectáculo "Tradiciones de Albacete" dentro de la programación estival del "Verano Cultural" que organiza el Ayuntamiento de la capital. Dicho evento, en el que participará principalmente un grupo juvenil y en algunas danzas el infantil, se ofrecerá un amplio repertorio de canciones y bailes ya clásicos de nuestro folclore provincial y otros recopilados por este grupo, enmarcados en dos partes, en las que se mostrarán los diversos trajes más representativos de nuestra provincia.

Así pues, con esta actuación, el grupo comienza la gira de actuaciones "Verano 2000" que partiendo del "Verano Cultural", seguirá en otros lugares como en el "Festival Internacional de Folklore de Montreal (Francia)", gira de diez días por diferentes localidades del sur de Francia, desde el 21 al 31 de julio. También participarán en el "Festival Internacional de Folklore Villa de Perillo (La Coruña)", 5 y 6 de agosto. Por último, también actuarán en el "Festival Internacional de Folklore de Almoharín (Cáceres)", los días 12 y 13 de agosto.

### Aparece un hombre de 36 años muerto, en Hellín

□ LT

Un hombre de 36 años ha sido encontrado muerto ayer a mediodía junto al campo de petanca y el jardín situados al lado del Centro de Mayores de Hellín, en un rincón oculto tras unos árboles y tapado con cartones.

El cadáver lo encontró un socio del Centro y rápidamente se avisó a la policía local y nacional, que comprobaron que llevaba muerto varias horas y le identificaron como Jesús Pérez Alcaraz, de 36 años y vecino de Hellín.

Una vez que llegó la juez de guardia, se procedió al levantamiento del cadáver y se le trasladó al cementerio municipal de Hellín donde se le va a hacer la autopsia.



Una manifestación como las de antes.- Los trabajadores de Sintel se dejaron notar ayer a su paso por las calles más céntricas de Albacete, tanto por sus coros reivindicativos donde no faltaron alusiones poco cariñosas al jefe de Telefónica, Villalonga, como por su despliegue pirotécnico, tanto que dejaron la Calle Ancha libre de viandantes en pocos segundos. Hacía tiempo que no pasaba por la ciudad una manifestación como las de antes.

### Lleva el caso ante el Fiscal Jefe

## IU denuncia al alcalde y a dos concejales de Yeste

□ LT

La coalición Izquierda Unida ha anunciado, a través de un comunicado de prensa, la presentación de tres escritos de denuncia ante el Fiscal Jefe de la Fiscalía de Albacete contra el alcalde y dos concejales del PSOE en el Ayuntamiento de Yeste.

Según afirma el comunicado, estas denuncias son la única salida que ha quedado a IU para acabar con las irregularidades y abusos que está cometiendo el equipo de gobierno del PSOE en el Ayuntamiento de Yeste.

En palabras de Vicente Tendero, coordinador provincial de IU, "he presentado estas denuncias en nombre de la coalición a la que represento porque esta situación era ya insostenible, tanto desde el punto de vista de la ética política, como desde nuestro deber como oposición y como ciudadanos, ciudadanos que no pueden quedarse impasibles contemplando cómo el alcalde y dos concejales del



Vista de Yeste.

municipio se están enriqueciendo a costa de las arcas municipales y en detrimento de los impuestos de los ciudadanos y de los intereses del pueblo de Yeste".

En relación a cuál era el contenido de las denuncias presentadas por IU ante la Fiscalía, Tendero señaló que "IU cuenta con un concejal en este Ayuntamiento, pero un solo concejal que está

sometiendo al equipo de gobierno a un minucioso control de su gestión. Fruto de esta labor de oposición IU, ya puso de manifiesto en el Pleno del Ayuntamiento de Yeste la situación de incompatibilidad en la que se encontraba el alcalde de Yeste, el socialista José García, y dos concejales de su equipo, Carlos Sánchez y José Portaz".

"Estos señores -continuó- ostentan además diversos cargos de administración en tres sociedades que mantienen relaciones contractuales con el Consistorio, es decir que estos señores, desde sus cargos políticos, se contratan y se pagan a sí mismos con el dinero del Ayuntamiento".

IU señala que esta situación se volvió a advertir al PSOE de Yeste, a través de otra moción presentada en el mes de mayo en el Ayuntamiento, en la que se solicitaba al alcalde y los dos concejales que resolvieran la situación de incompatibilidad en el plazo de diez días, y se advertía de la situación.

## Chiribitas

Nadie duda de la fidelidad de la Federación Socialista en Castilla-La Mancha que apoya "sin fisuras" a José Bono en su lucha por la secretaría general del PSOE.

De todas formas, alguna "fisura" sí parece existir. Sin ir más lejos, ayer mismo, el eurodiputado Juan de Dios Izquierdo apostó por cualquier candidatura, menos la de su ex-compañero de fatigas. Cada vez más, lo de Juan de Dios en el PSOE parece una "fistula", más que una fisura.

La toma de posesión de la subdelegada del Gobierno puso a las claras la toma del poder por parte del sector femenino, que sigue escalando posiciones en la tarta política. Fueron varias las "colegas" que se dejaron ver, aunque bien es cierto que la única que llevó los pantalones fue la susodicha María Encarnación Naharro.

Entramos casi sin querer en la recta del verano y son muchos los albaceteños que van y vienen de sus domicilios particulares. Convendría recordar las medidas de prevención para evitar los robos de los "amigos de lo ajeno".

De todas maneras, hasta agosto todavía hay tiempo de lanzar la campaña institucional en nuestra provincia. Ya se sabe que las vacaciones oficialmente no empiezan hasta que los políticos hacen las maletas.

Esto es como lo del Tour. Desde que nos dejara Induráin, la carrera francesa no sobrevive al culebrón Figo.



Lleva los pantalones.