

# La Tribuna

## de Albacete

DIRECTOR  
DIMAS CUEVAS CUERDA

EDITA  
PUBLICACIONES DE  
ALBACETE, S.A.  
(PUBALSA)

DIARIO INDEPENDIENTE

Domingo, 2  
Julio de 2000

AÑO XVII ■ NUM. 5.629

250 PTS.  
(CON EL SUPLEMENTO DOMINICAL)  
1'35 euros

*Para protestar por las medidas del gobierno Aznar*

## Amenazan con un cierre de farmacias en Albacete

El pasado jueves el Pleno del Congreso de los Diputados aprobó el paquete de medidas liberalizadoras en materia farmacéutica, con el único respaldo de los grupos catalán y canario, que dieron su apoyo aunque con algunas salvedades.

Las reacciones en el sector no se han hecho esperar, y los farmacéuticos de Albacete tras reunirse con carácter de urgencia

emitieron un duro comunicado en el que anuncian la posibilidad de cierres de oficinas de farmacias. Por su parte, el consejero de Sanidad, Fernando Lamata, afirmó que el decreto afectará de forma negativa a Castilla-La Mancha, ya que distorsiona las conversaciones con los farmacéuticos de la región.

(Pág. 5)



Marina Moya.

### El PP de Cuenca acusa a los albaceteños de llegar al "máximo grado de insolidaridad" con el AVE

El PP de Cuenca va a presentar mociones de apoyo al nuevo trazado del AVE Madrid-Levante que ha planteado el Ministerio de Fomento en los ayuntamientos de la capital, de Motilla del Palancar y de Tarancón y en la Diputación provincial, porque entienden que satisface plenamente las aspiraciones conquenses.

Marina Moya acusó, además, a los albaceteños de estar llegando "al máximo grado de insolidaridad con Cuenca", que plantean opciones que excluyen a la capital conquense cuando desde esta ciudad siempre se ha pedido el paso del AVE por Albacete.

Por otra parte, el PP de Albacete anunció ayer que el próximo Congreso Provincial se celebrará en Albacete el 23 de septiembre. Para tal fin se ha constituido una comisión organizadora que preside Héctor Esteve.

(Págs. 6 y 7)

### "Padres: 0; Sindicatos: 1", el debate del futuro educativo en los Domingos de LA TRIBUNA

(Págs. 18 y 19)



....., y mientras tanto, el director de la Guardia Civil a "todo gas".- Mientras la normalidad en la operación salida era la tónica general en todas las carreteras españolas, el máximo responsable de la Guardia Civil de Tráfico, Santiago López Valdivieso apretaba el acelerador en el Circuito de La Torrecica, donde participa con su Hyundai. Su "bólide" número 33 obtuvo ayer un discreto resultado.

(Págs. 38 y 39)

Según Arenas, PP y PSOE deben formar "mayoría política" en el Gobierno Vasco

(Pág. 32)

Ocho personas mueren aplastadas durante un concierto de rock en Dinamarca

(Pág. 36)

## Normalidad en las carreteras albaceteñas durante la operación "1 de julio 2000"

Según informó la Guardia Civil de Tráfico de Albacete la normalidad fue la nota característica en la primera operación salida de este verano. Además de no producirse ningún accidente reseñable en las carreteras de la provincia, no hubo tampoco atascos ni retenciones al haberse producido las salidas de forma más escalonada que otros años.

En el resto de las carreteras nacionales del país la tónica fue similar.

(Pág. 33 y 56)

La nota negativa del inicio de las vacaciones fue la huelga convocada por los sindicatos en el transporte de viajeros

OFERTAS DE LA SEMANA		
<b>Conaco</b> COMPANIA NACIONAL DE COMERCIO, S.A. De profesional a profesional	<b>Whisky DYC</b> 70 cl. <b>815</b> Por cada 2 cajas ¡ REGALO ! Balón fútbol playa	<b>Anis M. BRIZARD</b> 1 Litro <b>829</b> <b>Tomate IAN</b> FRITO 2,600 kgs <b>265</b>
<b>Salsa fina CALVE</b> cubo 9,900 kgs. <b>499</b> <b>Vermouth VIDAL</b> ROJO 1 litro <b>232</b>	<b>CASH LONJA MUNICIPAL</b> Ctra. Murcia, s/n - Tfno 967 22 20 08 <b>HORARIO</b> Lunes a Viernes 5,30 a 12 h. <b>ALBACETE</b>	<b>CASH HELLIN</b> Ctra. Ntra. Sra. Lourdes, 5 - Tfno 967 30 05 18 <b>HORARIO</b> Lunes a Viernes 8,30 a 13 h. / Sabados 8,30 a 14 h. <b>HELLIN</b>
<b>CASH LOS LLANOS</b> Polígono Campalano s/n - Tfno 967 21 55 02 <b>HORARIO</b> Lunes a Viernes 8,30 a 20 h. / Sabados 8,30 a 14 h. <b>ALBACETE</b>		



## Farmacias



### ALBACETE

PARA HOY: De 9,30 de la mañana a 9,30 de la noche:  
LERMA, Carretera de Jaén, 28; FARMACIA DEL ROSARIO, Rosario, 38 y  
DIAZ ABAD, Arquitecto Vandelvira, 28

De 9,30 de la noche en adelante:

LERMA, Carretera de Jaén, 28 y FARMACIA DEL ROSARIO, Rosario, 38  
PARA MAÑANA: De 9,30 de la mañana a 9,30 de la noche:  
PANADERO ROBLES, Isabel La Católica, 37; MANSILLA LEGORBURO,  
Mayor, 30 y CALERO FERNANDEZ, A. Vandelvira, 78

De 9,30 de la noche en adelante:

PANADERO ROBLES, Isabel La Católica, 37 y MANSILLA LEGORBURO,  
Mayor, 30

### VILLARROBLEDO

PARA HOY: LOPEZ ESPEJO, Avda. Reyes Católicos, 58  
PARA MAÑANA: LOPEZ SANCHEZ, Alfarerías Bajas, 1

### HELLIN

PARA HOY: ROMERO FALCON, Plaza de la Iglesia, 2  
PARA MAÑANA: ALARCON GONZALEZ, Gran Vía, 10

### TOBARRA

PARA HOY: MANTILLA GALDON, Asunción, 3  
PARA MAÑANA: TOBOSO PICAZO, Avda. Juan Carlos I, 25

### LA RODA

PARA HOY: TALAVERA VIÑAS, Plaza Mayor, 5  
PARA MAÑANA: TALAVERA VIÑAS, Plaza Mayor, 5

### ALMANSA

PARA HOY: DOMINGUEZ, Salvador Allende, 4  
PARA MAÑANA: MARTINEZ CABRAL, Rambla de la Mancha, 51

## El Tiempo

### MAPA DE TIEMPO SIGNIFICATIVO DE ESPAÑA.

Elaborado el 01.07.2000 a las 11,00 hora local Válido para el 02.07.2000



## Temperaturas estables

Según los datos facilitados por el Instituto Nacional de Meteorología, la temperatura máxima prevista para hoy en Albacete será de 37 grados, mientras que la mínima será de 19. Los cielos estarán poco nubosos o despejados. Las temperaturas no experimentarán cambios significativos. Los vientos soplarán de componente Oeste y Suroeste moderados, con intervalos de fuerte por la tarde.

## Teléfonos de interés



### ALBACETE

Parque de Bomberos.....	59 61 08
Policía Nacional.....	22 33 62
Policía Municipal.....	59 61 26
Guardia Civil.....	22 11 00-21 86 61
Guardia Civil de Tráfico.....	21 07 23
Cruz Roja Ambulancia.....	21 90 12
Urgencias.....	59 71 37
Hospital General.....	59 71 00
Alcohólicos Anónimos.....	50 03 12
Estación de Ferrocarril.....	21 02 02
Telégrafos.....	22 20 00
O. Reclamación Precios.....	59 61 11
Protección Civil.....	59 98 00
.....	50 88 01
Tele Ruta (Madrid).....	900 12 35 05
Teléfono de la Esperanza.....	52 34 34
Teléfono de atención a la Mujer Maltrata- da.....	51 16 00
Teléfono del Mayor.....	24 04 15
Emergencia de Gas	
Castilla-La Mancha.....	21 25 25
Servicio de Aguas.....	19 01 01
Urgencias de Aguas.....	619 30 00 57
Radio Taxi.....	52 20 02

### LA RODA

Policía Local.....	44 40 92
Guardia Civil.....	44 13 05
Ambulatorio.....	44 20 41
Cruz Roja.....	44 05 64
HELLIN	
Comisaría de Policía.....	30 15 16
Servicio Urgencias S.S.....	30 03 63
Policía Local.....	30 00 00
Bomberos.....	30 00 80
Cruz Roja.....	30 08 00
ALMANSA	
Parada de Taxis.....	34 10 80
Bomberos.....	34 00 80
Hospital Ntra. Sra. Belén.....	34 19 80
Policía Local.....	31 04 65
Guardia Civil.....	34 00 96
Cruz Roja.....	34 11 90
Casa de Socorro.....	34 19 80
VILLARROBLEDO	
Policía Local.....	14 04 00
Centro de Salud.....	14 36 11
.....	14 36 51
Guardia Civil.....	13 80 27
Bomberos.....	14 00 80

## TAROT DEL MAR

906 425 772

ATIENDO PERSONALMENTE  
DE 20 h. A 2 h.

PARA CONSULTA PERSONAL EN ALBACETE  
PETICION DE HORA TELF: 666 37 72 32 MARIEM

\*Consulta de cartas \*Magia Blanca \*Preparación de Aceites y Esencias  
Para el amor-trabajo-salud, etc... y contra el mal de ojo,  
depresiones y protección de magias



LA TRIBUNA no se hace responsable de cualquier error en la publicación de números ganadores de las diversas loterías y juegos de azar. Sólo las listas oficiales correspondientes dan fe del derecho a premio.

## Loterías



### Once

Lunes, 26.....	13415
Martes, 27.....	73319
Miércoles, 28.....	16647
Jueves, 29.....	41137
Viernes, 30.....	14208
.....	Serie 133
Domingo, 25.....	46378
.....	Serie 043

### Primitiva

Jueves, día 29	
8 - 9 - 25 - 44 - 47 - 48	
Comple. 7 Rein. 3	
Sábado, día 1	
3 - 35 - 37 - 41 - 44 - 46	
Comple. 4 Rein. 2	

### El Gordo

Domingo, día 25	
4 - 10 - 14	
25 - 32 - 41	
Comple. 44 Rein. 6	

### Bonoloto

Lunes, día 26	
1 - 7 - 35 - 37 - 39 - 42	
Comple. 6 Rein. 9	
Martes, día 27	
9 - 31 - 35 - 45 - 48 - 49	
Comple. 36 Rein. 6	
Miércoles, día 28	
19 - 27 - 29 - 32 - 44 - 46	
Comple. 33 Rein. 9	
Viernes, día 30	
8 - 16 - 27 - 35 - 37 - 44	
Comple. 36 Rein. 9	

## Santoral

Santos Vidal, Otón, Urbano  
Martiniano, Félix y Justo.

Días transcurridos: 183  
Días hasta finalizar el año: 183

### EL SOL Y LA LUNA

El Sol sale mañana a las 4,47 y  
pone a las 19,49 (H. S.).  
La Luna sale mañana a las 02,44  
se pone a las 17,16 (H. S.).

## VEHÍCULOS CUIDADOS. VEHÍCULOS QUE TE CUIDAN.

En Volvo Selección Vehículos Ocasión encontrará el automóvil que le dará la tranquilidad que busca. Porque en su día fueron concebidos para ello, y ahora han sido revisados con total garantía para que sigan igual de bien.



- Hasta 2 años de garantía con cobertura europea.
- Revisión exhaustiva de 81 puntos vitales.
- Compromiso de cambio a los 15 días ó 2.000 km.
- Condiciones especiales de financiación.
- Prueba del vehículo sin compromiso.

www.volvocars.es

### Provehima, S. A.

Pol. Ind. "Campollano". Calle C, 2  
Tel.: 967 21 67 62.  
ALBACETE

Avda. de España, 45.  
Tel.: 967 50 99 84.  
ALBACETE

**VOLVO**  
for life



**VOLVO 760 TI**  
Año 87. LA, TP, DA, EE, CC, PM, ABS

**VOLVO 960 3.0 24v**  
Año 93. CA, PM, C, A,  
EE, CC, DA, TP, LA AE, FA

**VOLVO 340 GL**  
Año 87. CC, EE, PM

**VOLVO 850 GLT**  
Año 93. LA, C, SM, ABS, CC, CI, DA, EE,  
EL, FA, TM, VC

**VOLVO 850 GLE**  
Año 96. CC, EE, DA, C, A, EL, PM

**VOLVO 850 TDI**  
Año 96. A, C, CC, CI, CV, DA, EE, EL,  
FA, LA

**VOLVO 570 TDI OPTIMA**  
Año 98. EE, CC, C, DA, LA,  
A, CI, CV, FA, PM, TM, VC



**BMW 318i**  
Año 88. AA, CC, PM

**CHRYSLER VOYAGER TD 5E**  
Año 97. CC, EE, DA, AA

**LANCIA DEDRA 1.8i**  
Año 90. CC, EE, DA, C, EL

**RENAULT 19 CHAMADE DIESEL**  
Año 93. TD

**MERCEDES 190 E 2.3**  
Año 90. AA, DA, CC, LA, PM, TS

**MITSUBISHI MONTERO CORTO GLS**  
Año 97. AA, DA, EE, CC

**PEUGEOT 405 GR**  
Año 91. EE, CC

**VOLVO 850 GLT STW 2.5 20V**  
Año 95. C, LA, CC, EE, DA, PM, ABS, A, CI, VC



## EL SPLEEN DE LOS DIAS

### La manipulación de la Historia



JUAN BRAVO CASTILLO

Nos lo repite Raúl Guerra Garrido, presidente de la Asociación de Escritores de España y uno de los fundadores del Foro de Ermua, cada vez que viene por Albacete: los peores no son los de las pistolas; los peores son los ideólogos, o pseudoideólogos, y los burócratas complacientes. Los primeros borrando la memoria histórica desde la escuela; los segundos, marginando al que no acepta el juego, el suyo, claro.

A ellos sí les enseñó la Historia; ellos, por ejemplo, tienen conciencia del tremendo error de Azaña cuando pregonó a los cuatro vientos que España había dejado de ser católica. No se deja de ser lo que se es hasta que no se ejecuta a conciencia un plan sistemático de laminación desde la mismísima escuela, o ikastola. De ahí su plan, que viene de antiguo, por cierto, de borrar España -ese territorio limítrofe y apestado- desde los libros de texto. Muerto el perro, se acabó la rabia.

Ya era hora, pues, que una institución solvente y autorizada como la Academia de la Historia se mojara rotunda y taxativamente, por más que algunos ahora traten de matizar: los matizadores de siempre. Felicitémonos, pues, de que alguien por fin se atreva a llamar al pan, pan, y al vino, vino, después de tanto tiempo de tibieza y compadreo.

Y es que, en lo que concierne a España, como entidad, como realidad histórica y como patria común, son muchos los culpables, y no sólo los nacionalistas. Por una curiosa metonimia, parece que hablar de España, incluso hoy, incluso para los castellanos, entraña ciertas connotaciones franquistas y retrógradas, o, al menos, nada progresistas. Craso error que ni siquiera logró erradicar la conmemoración del centenario de esos grandes españoles de la generación del 98 que fueron los Unamuno, Baroja, Gánivet, Machado y Maetzu.

Pero si hay un culpable en grado superlativo, ese alguien es el Gobierno central que jamás debió tolerar que los gobiernos autonómicos tuvieran poder para hacer y deshacer en materia de programas educativos. Los tres grandes pilares sobre los que se sostiene un país, no lo dudemos, son la banca, el ejército y la educación; disueltos ellos, lo que resta se parece más que nada a aquellos viejos reinos de Taifas, protagonistas de uno de los períodos más tristes de nuestra no muy alegre Historia.

Los que andamos metidos en esto de la educación, todo esto no nos pilla en modo alguno de sorpresa, antes al contrario. Lo que venimos viendo desde hace veinte años es la reimplantación del mito de Babel en España: un retorno al Medioevo, una proliferación sin precedentes de poderes locales, de jefes de terruño, de iluminados, de intrigantes de pacotilla que entran a saco hasta en lo más sagrado en aras de intereses a menudo espúreos. Aquí mismo, en Albacete, oí decir hace años a un consejero de Cultura de la Junta de Comunidades de Castilla-La Mancha que a los estudiantes les bastaba con saber inglés e informática, y así nos luce el pelo.

Aquí cada cual ha hecho de su capa un sayo. Se han despreciado profundamente las Humanidades y los gobiernos nacionalistas han aprovechado el caos para llevar las aguas a su molino, y de qué manera. No es sólo en materia de Historia y Geografía donde se ha producido tal dejación, también en materia lingüística, en cultura, en conocimiento de otras civilizaciones enriquecedoras del acervo español y europeo. Aquí ha fallado casi todo. En España se habla infinitamente peor que en Iberoamérica. En España, nuestra juventud desconoce profundamente nuestro inmenso acervo cultural: todo ese tesoro que debería servir de nexo común, de comprensión entre los distintos pueblos peninsulares. Bueno es, entonces, que la Academia de la Historia haya dado el primer paso. Esperemos que otros sigan su ejemplo.

## LA PEGATINA

### Los "profes" sindicales se olvidan del AVE



CARLOS ZULOAGA

Está claro que los sindicatos no pasan precisamente por el momento más glorioso de su historia reivindicativa. Algunos dicen que la profesionalización de muchos de sus dirigentes ha hecho de las organizaciones sindicales estructuras cerradas donde los máximos responsables lo tienen todo atado y bien atado, olvidando lo que realmente ocurre en los escalones inferiores. Más o menos parecido con lo que sucede en los partidos políticos, y que en la crisis de los últimos meses del PSOE deberían tener un botón de muestra los máximos responsables "obreros".

Hay ejemplos claros. Los internos, los de andar por casa, se quedan en el "off de record" por aquello de los temores disciplinarios. Los otros merecen el comentario, porque la libertad de expresión no termina donde empieza el cortijo sindical, mal que le pese a unos cuantos.

¿Qué papel están protagonizando Comisiones Obreras y UGT en el más que debatido futuro ferroviario de Albacete? ¿Qué AVE están "negociando" sus secretarios provinciales y regionales? Que me lo expliquen. Concienciada la sociedad albaceteña de que la posibilidad de un trazado con

ramal nos condenaría a la ruina, el silencio y la servidumbre han hecho mella en los dos sindicatos, mientras colectivos como los vecinos, empresarios y diferentes asociaciones han decidido apostar por el trazado sur que es el único que nos alejaría de la anunciada ruina. A tiempo están de rectificar, pero parece pesar más la obediencia "ideológica" y "financiera" para con el "patrón" de Fuensalida.

¿Y la educación? No los buenos o malos modales sindicales. La interrogante va dirigida hacia el futuro educativo de nuestros hijos, que se debate en un mano a mano apañado entre las organizaciones sindicales y la administración de turno, en este caso, y tras las transferencias, con la Junta de Comunidades, que casualmente es fondo más que importante para la financiación sindical.

El presidente de la Asociación de Padres de Alumnos, José Luis Frías, resumía con un titular deportivo la negociación educativa: "Padres: 0; Sindicatos: 1". Ni puñetero caso a las reivindicaciones de los que se suponen padres de los alumnos y bragueta abierta para las exigencias de los representantes del profesorado. Que los niños se acomoden a su ansiada jornada continuada y a su raquítico calendario escolar.

¿Quiénes somos los padres para preocuparnos de nuestros hijos? ¿Cómo osamos a opinar cuando lo único que buscamos es colocar el mayor tiempo posible a los guachos en las aulas, como si fueran fardos? Nos quieren mudos, pero van apañados.

**P.D.-** La referencia ilustrativa del comentario es por la condición de secretario provincial del "Pivot". Lo digo para salvaguardia de todos los miembros de mi amigo Goig.

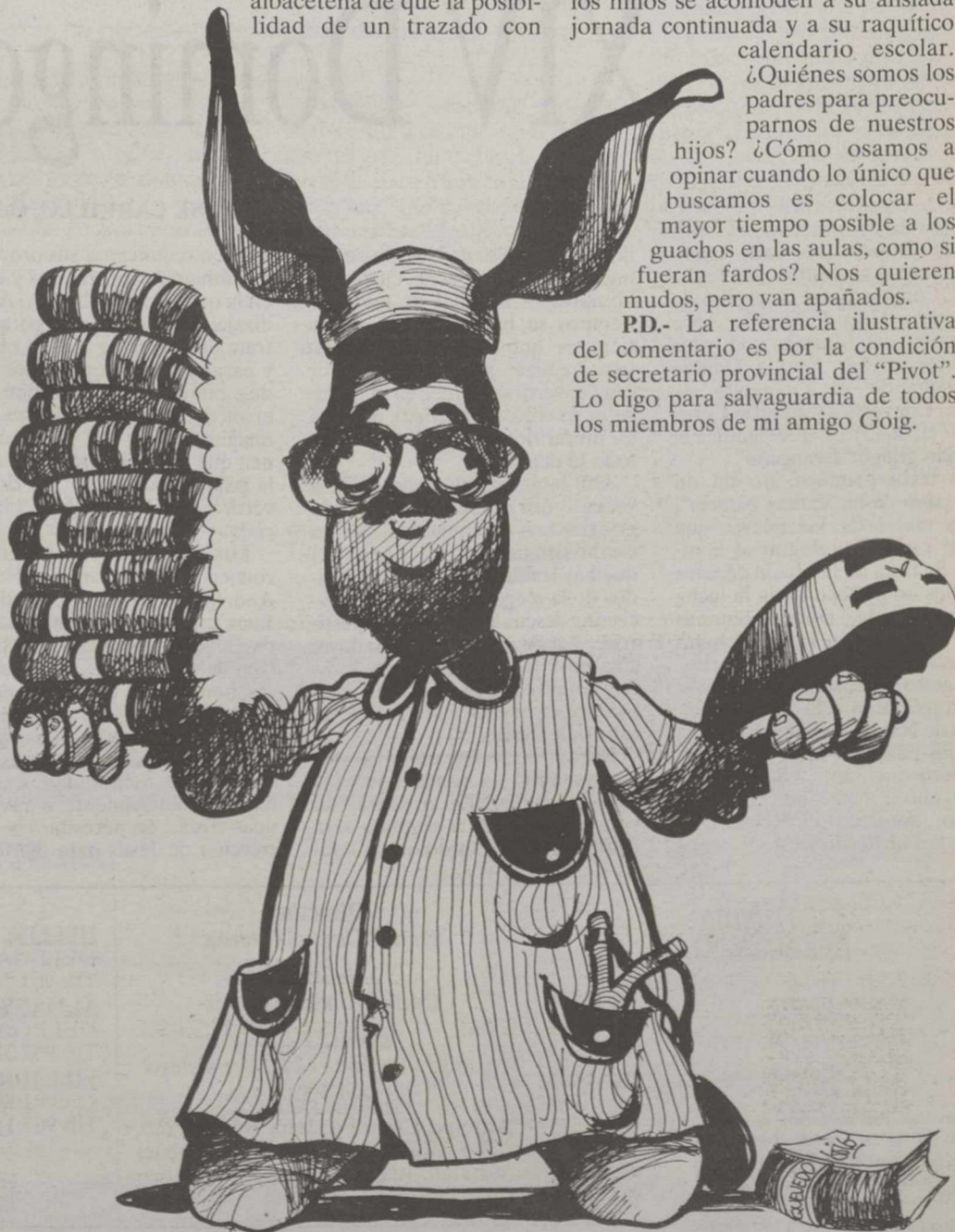



## CRONICAS DE ACTUALIDAD

## El AVE, todo sigue... peor

FCO. JAVIER DOMINGUEZ ROBLEDILLO

No tenemos solución. Desgraciadamente, no tenemos solución. Hace unos días abogaba desde este periódico por la unidad de todas las fuerzas sociales para la defensa del AVE, pero la realidad, los intereses encontrados, los particularismos, siguen siendo más importantes que el interés de todos los albacetinos. El jueves día 29 de junio, era un día importante, por dos razones, la primera de ellas, porque el Pleno Municipal se iba a decantar por un manifiesto conjunto en apoyo del AVE por Albacete como centro de distribución y nudo de comunicaciones, y en segundo lugar se producía una visita Institucional por parte de la Junta de Comunidades al ministro de Fomento. Ambas acciones, vistos sus resultados, decepcionantes. Vayamos por partes.

En el Pleno Municipal nuevamente dos posturas irremediablemente, encontradas, ambas conocidas y desgraciadamente, al final, sin acuerdo unitario. Por una parte el Grupo de Gobierno Municipal del PSOE con el alcalde Sr. Pérez Castell al frente, en defensa del trazo impuesto por Toledo "el trazo Integral", o más bien "desintegral" pues el daño que está haciendo a Albacete esta opción, es para tildarla de desintegral, porque nos está desintegrando irremediablemente. Los vasallajes a Toledo, continúan aún a pesar del daño ocasionado, demostrado y contrastado a nuestra ciudad. La Junta sigue en sus trece, las Instituciones Locales, también. Y por otra la defensa del PP albacetino, que no del regional también hay que decirlo y fuerte, de la Opción Sur, como la única que beneficia a Albacete. La apariencia de acuerdo llevado a efecto la semana pasada por parte de las instituciones locales representadas, en ese momento por el Sr. Pérez Castell, con la Iniciativa Cívica, quedó en eso, en simple aparien-

cia, diluyéndose y por ende, olvidando nuevamente los intereses de Albacete, en apoyo del servilismo incomprensible a estas alturas, de los dictados de Toledo.

Por otra parte, la visita institucional de la Junta de Comunidades al ministro de Fomento Sr. Cascos, representada por el consejero de Obras Públicas de nuestra comunidad. Creo con todos mis respetos al Sr. consejero, que no era él, la persona adecuada para esa reunión, por una simple y mera cuestión de representatividad, por las razones que paso a exponer. El trazo del AVE y su paso por nuestra comunidad, es hoy por hoy un asunto de la suficiente importancia y calado, como para ser un asunto estrella dentro de la política regional de nuestro Gobierno Autónomo. Es posiblemente uno de los asuntos más importantes de los últimos años, y posiblemente de esta legislatura, por su incidencia en los intereses de un futuro próximo en la economía de la comunidad. Así lo ha entendido dentro de su ámbito, la Comunidad Valenciana y en menor medida, por su menor incidencia aparente, también la de Madrid. Dada la importancia del AVE y lo que en sí lleva consigo para el desarrollo de nuestra Comunidad, podemos decir es un "asunto de Estado", que sin duda requiere de la máxima atención y representación, como lo ha hecho Valencia y Madrid, cuyos presidentes de comunidad, Sres. Gallardón y Zaplana, personalmente, han sido quienes han negociado y mantenido las reuniones al más alto nivel con el Ministerio de Fomento y por tanto con el Gobierno de España. Es aquí donde se produce mi decepción como castellano-mancheño. No es el Consejero de Obras Públicas por muy Consejero que sea, dicho sea con el máximo respeto al mismo, quien debe de representarnos ante el Gobierno de la Nación en un asunto de esta impor-

tancia y trascendencia. La representación de los intereses de Castilla-La Mancha en el AVE, como en todos aquellos de una importancia similar, debería asumirla el presidente de la comunidad, que es quien nos debe representar ante el Gobierno de España, como lo han hecho sus homólogos de Valencia o Madrid. Es a él a quien los castellano-mancheños le han entregado la representación de sus intereses y por lo tanto es obligación suya defender los intereses de Albacete en este caso y de Castilla-La Mancha en general. Tenemos la conciencia, como castellano-mancheño, de que nuestro presidente ha abandonado a su comunidad, que ha dejado de ejercer sus funciones, en detrimento de los intereses de Castilla-La Mancha, para defender los suyos personales. Hace un año que Castilla-La Mancha anda huérfana de representación. El Sr. Bono se ha dedicado a la política nacional, en bien propio, olvidando los intereses que debe de defender y para los que ha salido elegido y si no puede o no quiere sólo hay un camino... la dimisión de hecho y de derecho. El jueves con el tema estrella para Castilla-La Mancha, debería haber estado en Madrid, defendiendo a toda Castilla-La Mancha, no sólo a Albacete y sin embargo, y para nuestra desgracia, no fue así. Hemos perdido una nueva oportunidad, quizás la última, para que se nos defendiera, para que se oyera el verdadero interés de Castilla-La Mancha toda. ¡Quizás el Sr. Bono piense que reunirse con un ministro de Gobierno de España no es poco para quien aspira a ser secretario general de su partido! ¡Quizás la vanidad personal le impida rebajarse a tamaña afrenta! ¡Quizás...! Mientras tanto, Castilla-La Mancha sigue a la cola en el desarrollo de las comunidades autónomas. Y mientras tanto Albacete a la cola, desunida, abandonada, olvidada y sin AVE.

## A LA ESCUCHA DE LA PALABRA DE DIOS

## XIV Domingo del T.O.

P. JOSE CARRILLO, O.F.M.

San Marcos ha dado como título a su historia de Jesús: "Comienzo del Evangelio de Jesucristo, Hijo de Dios"... Abre la misión del Maestro con estas palabras: "Jesús vino a Galilea proclamando el Evangelio de Dios... Convertíos y creed al Evangelio" (I.14-15)... ¿Qué significa el término griego "Evangelio"...

Se trata primero, no de un libro, sino de la "Buena Noticia", de la mejor de las nuevas que puede esperar y alegrar al hombre... Se trata de la acción decisiva de Dios en la historia de la lucha comprometida contra Satanás para la liberación total del hombre, con la certeza de la victoria... Este gesto supremo, Dios lo realiza a través de la vida de la obra de Jesús de Nazaret, su propio Hijo... Tras los pasos de Juan el Precursor, Jesús proclama y despliega el Evangelio... Más que esperar, desear, anunciar el Reino... El mismo es el Reino y este Evange-

lio... El es la Buena Noticia encarnada... Su presencia entre los hombres es la señal de que "los tiempos se han cumplido", esos tiempos que Dios había fijado para realizar sus promesas... Por eso convertirse o creer en el Evangelio, es volverse a Cristo, unirse a él, preferirlo a cualquier otro y a todo lo demás...

Un largo aprendizaje... Es a veces útil saber algo de griego... Los evangelios están escritos en esta lengua, y (sucede) que hay traductores, más interesados de la elegancia que de la precisión, descuidar matices sugestivos... Así de ordinario se traduce: "Yo haré de vosotros pescadores de hombres", como si esto se hiciera en un instante... Es un futuro de duración...

Seguir a Jesús conlleva dos movimientos: la conversión y la transformación... La primera, tal vez, rápida, pero la segunda será de ordinario larga y dolorosa: con-

siste en renunciar a sus proyectos, a cambiar de mentalidad y entrar en la que Dios nos llama... Aprendizaje largo y penoso, porque se trata de renunciar a unos mismos y pasar a los del otro... Los grandes convertidos lo saben... El error de los menos célebres, es el imaginarse que son ya lo que tienen que ser... Habría que traducir la palabra de Jesús: "Yo os convertiré"... ¡Con el tiempo y la gracia!...

Los primeros convertidos: Los conocemos: Se llaman: Pedro y Andrés, dos hermanos: Santiago y Juan, todavía dos hermanos... Son de Betsaida, pequeño puerto del lago de Tiberiades... Son pescadores, hombres de condición modesta... Su conversión es instantánea... Lo dejan todo, su barca y su familia para seguir a Jesús... El cambio de mentalidad se hará lenta y dolorosamente, a través de unas crisis... Se necesitará la resurrección de Jesús para fijarlos en

su vocación...

Veamos las dos primeras lecturas: La del profeta Jonás y la primera Carta de san Pablo a los Corintios... Los ninivitas se convierten de su mala vida... No os contentéis del pequeño trozo que nos sirve el libro de Jonás en la liturgia de este Domingo... Es una sorprendente revelación de misericordia sin fronteras, y de que el pueblo de Dios surge por gracia y conversión, en el seno de la humanidad perdida... Decididamente, Dios nos sorprende con sus opciones... ¡Y con qué habilidad para poner a su gruñidor en la ruta que el quiere verlo seguir!... Es verdad que el camino de Dios lleva al éxito, mientras que el de Jonás lleva a la catástrofe... El Texto nos dice: "Se levantó Jonás y fue a Nínive... Nínive era una ciudad enorme... Tres días hacían falta para atravesarla... ¡Hasta las bestias hicieron penitencia!"... Dios vio sus obras y cómo se convertían

de su mala vida... Dios nos llama tales como somos, para llevarlos a término su plan...

El fragor de la Carta a los Corintios, viene a decirnos que "figura de este mundo pasará... Corinto con sus palacios, sus templos nos recuerdan todo pasa, que las generaciones suceden con la rapidez de escenas de teatro..."

## ALGUNAS CONCLUSIONES

- ¿A qué nos invita el Apóstol?... No ciertamente a la inercia a la pérdida del tiempo, sino a la justa apreciación de las realidades terrenas...

- No podemos pedirles a esas realidades más que aquello que ellas pueden darnos...

- La hora presente es la hora decisiva, y cada día puede ser el día del Juicio final, decía el filósofo americano Emerson...

## La Tribuna de Albacete

Año XVII Depósito Legal: AB-752-1984

EDITA: PUBLISA (Publicaciones de Albacete, S.A.)

## Consejero Delegado

Francisco Javier Martínez Ortuño

Redacción, administración, suscripción y publicidad:

Paseo de la Cuba, 14.

Teléfono: 967 19 10 00.

Fax administración: 967 24 03 86.

Fax redacción: 967 21 12 75.

Apartado de Correos: 369.

Email: redaccion@latribunadealbacete.es

## Director

Dimas Cuevas Cuerda

## Subdirector

Carlos Zuloaga López

## Redactor Jefe

Adolfo Giménez Martínez-Falero

## Redacción:

Antonio Córdoba, Julia Núñez-Polo, Virgilio Molina, Antonio Díaz, Miguel A. Catalán, Juan Carrizo, Esther Pérez, Teresa Roldán, Ibernalo Mendivil, Pedro J. García, Cristóbal Guzmán. Redactor gráfico: Jesús Moreno.

## Delegaciones:

## HELLIN:

DELEGADO: Angel Romero García. Tlf: 967 54 32 22

## ALMANSA:

DELEGADO: Luis Bonete Piqueras. Tlf: 967 31 80 37

## VILLARROBLEDO:

CORRESPONSAL: Teresa Jiménez Parra. Tlf: 967 13 80 70

## Talleres:

## Jefe de Talleres

Antonio Lajara Caballero

Planta de impresión: Polígono Campollano. C/D, Nº 1. Teléfonos: 967 21 30 92

## Exclusiva de publicidad nacional: NOVOMEDIA, S.A.

Presidente: José Manuel Rodrigo

Director general: Eliseo Soria

Madrid: José Manuel Calvo. Pº de la Castellana, 66 - 4º. Telf. 91 337 38 91. Fax: 91 337 31 77

Barcelona: Ramón Domínguez. Avda. Diagonal, 640, edificio 3-4ª planta. Telf: 93 227 67 11. Fax: 93 227 67 62.

Valencia: José Vicente Sánchez Beato. Embajador Vich, 3. Telf: 96 351 10 65. Fax: 96 351 81 01

Sevilla: Manel Blázquez. Avda. República Argentina, 25, 9º B. Telf.: 95 449 14 40. Fax: 95 427 25 01



*Como medida de presión ante el Real Decreto de reducción de márgenes*

# Los farmacéuticos debatirán posibles cierres de las farmacias

□ LT

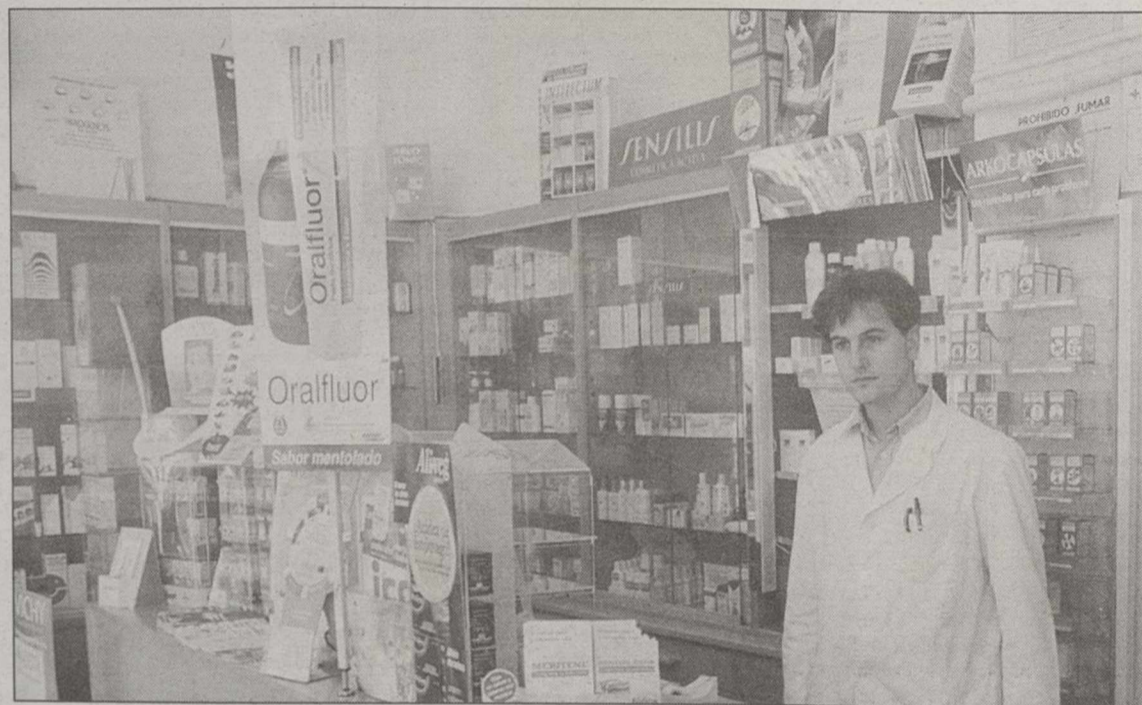

Los farmacéuticos debatirán posibles cierres de oficinas como medida de protesta.

El pasado jueves el Pleno del Congreso aprobó el paquete de medidas liberalizadoras en materia farmacéutica, con el único respaldo de los grupos catalán y canario, que dieron su apoyo aunque con algunas salvedades. CIU y CC solicitaron la tramitación de este Real Decreto a través de una Proposición de Ley, iniciativa que fue rechazada gracias a los votos contrarios del grupo mayoritario de la cámara.

Todos los grupos censuraron la falta de consenso con el que el Gobierno ha redactado estas medidas que modifican los actuales márgenes de farmacia, incluyendo descuentos escalonados de medicamentos en función de la facturación de los despachos de farmacia.

Ante la medida, los farmacéuticos de Albacete se reunieron de forma urgente para tratar dicha aprobación que consideran "un ataque frontal al sistema sanitario farmacéutico". Aseguran los farmacéuticos que con este Real Decreto se rompe el criterio de igualdad ya que se van a establecer diferentes precios para un mismo medicamento, "lo que no beneficia al paciente, ya que hasta ahora, una de las cualidades del sistema era la igualdad de precio independientemente de donde, como y para quien se hiciera la dispensación".

Además, aseguran se produce una desigualdad entre los ciudadanos al pagar diferentes precios según la situación geográfica, horarios, etc... y desigualdad también entre los farmacéuticos dicen "al penalizar

a aquellos que facturen a la Seguridad Social, escatimándonos el afán de superación y la ilusión de prestar un servicio a la sociedad".

Por todo ello, en la reunión del pasado viernes se acordó, además de manifestar su más absoluto rechazo al Real Decreto, "no responsabilizarnos del posible desabastecimiento de ciertos medicamentos", siendo el único culpable el Gobierno pues "no se nos puede pedir que perdamos dinero en nuestras dispensaciones".

Los farmacéuticos manifiestan además su incompreensión respecto a que todas las medidas referentes a la contención

del consumo farmacéutico son "económicas y en su mayoría afectan a la oficina de farmacia cuando lo lógico sería promover una reforma estructural del sistema sanitario".

Asimismo, en esa reunión se adoptaron una serie de medidas a poner en marcha en los próximos días, tales como: la revisión de los convenios suscritos entre el Colegio Oficial de Farmacéuticos y las Universidades que permiten la organización de las Prácticas tuteladas en las oficinas de farmacia para nuevas promociones de estudiantes; así como suspender todo tipo de campaña sanitaria gratuita en colaboración con las distintas administracio-

nes. Asimismo se acordó desestimar como una mejora el incremento de cinco puntos del margen para los medicamentos genéricos, por entender que no se han atendido las peticiones de los farmacéuticos de plena capacidad de sustitución de dichos medicamentos, además de revisar el actual sistema de guardias de las farmacias.

Por último, se ha previsto conyocar Asamblea General Extraordinaria para el próximo día 11 de julio en la que se debatirán los posibles cierres de oficinas de farmacia y cualquier otra medida de protesta. Con ello, aseguran, no tienen la intención de perjudicar a la

población, "sino mantener una reivindicación sobre el servicio farmacéutico".

## NUEVAS OFICINAS

Por su parte, el consejero de Sanidad, Fernando Lamata, afirmó que el decreto urgente del Gobierno central afectará de forma negativa a Castilla-La Mancha, ya que distorsiona las conversaciones que se mantenían con los farmacéuticos para abrir nuevos establecimientos.

Lamata advirtió que la región se verá afectada negativamente, en el sentido que el decreto entra en un terreno de organización que correspondería a las comunidades autónomas y distorsiona directamente un proceso de negociación que se estaba llevando con las farmacias y con los colectivos de farmacéuticos para poder desbloquear la apertura de nuevas oficinas. Asimismo, dijo que el decreto ha disgustado a los farmacéuticos "en el fondo y en la forma", porque no se ha contado con ellos, en tanto que ha pillado por sorpresa a los responsables autonómicos del ramo, que no la han visto bien porque afecta a competencias de las comunidades. En este sentido, Lamata recordó que a pesar de que la ministra de Sanidad, mostró su disposición a discutir con las comunidades autónomas cualquier asunto de importancia, ha aparecido este decreto para un asunto que tiene aspectos discutibles, "pero que en ningún caso es urgente porque el sistema sanitario no está en una situación de emergencia".

**Te hacemos trabajar dentro  
...para que trabajes fuera.**

- \* Formación práctica con los mejores profesionales
- \* Título convalidable en la Unión Europea
- \* Bolsa de trabajo
- \* Programas de prácticas en empresas
- \* Grupos reducidos, atención personalizada

Infórmate hoy mismo

**Abierto el plazo de Matrícula**



ESUELA SUPERIOR DE MARKETING  
Y MANAGEMENT

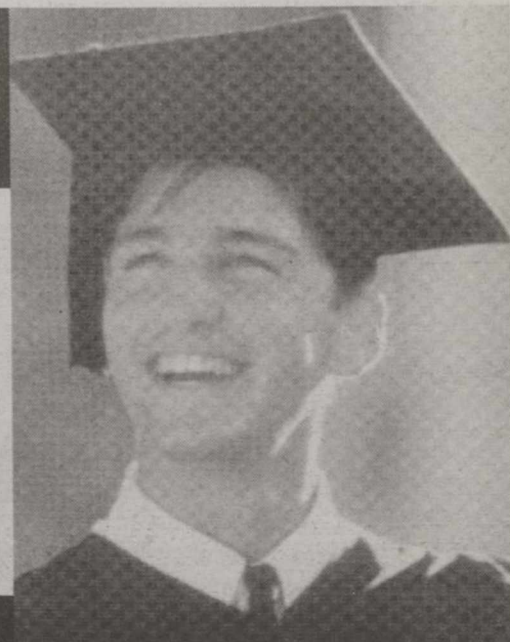

Plaza de Gabriel Lodares, 3, 1º - Dcha. - ALBACETE - Tlf. y Fax: 967 51 05 05



*La eurodiputada confía en la neutralidad de Manuel Chaves*

# Los partidarios de Díez critican a Bono por presentarse sin proyecto

□ LT

Los partidarios de la candidatura de la eurodiputada Rosa Díez a la Secretaría General del PSOE apuestan por que todos los aspirantes al liderazgo del partido midan sus fuerzas en el XXXV Congreso antes de alcanzar posibles pactos entre ellos, según informaron fuentes del entorno de la candidata.

En este sentido, los dirigentes que apoyan a la política vasca apuestan por que los cuatro aspirantes mantengan sus candidaturas hasta la celebración del cónclave de julio, con el fin de que sea allí donde constaten sus apoyos a través de los votos de los delegados.

Así, dado no que no descartan que al final haya que alcanzar pactos, apuestan por trabajar con esa perspectiva, dejando una puerta abierta a un posible acuerdo de integración entre distintas candidaturas, pero siempre después de haber comprobado con cuántos apoyos cuenta cada uno.

Además, el entorno de Díez considera "disparatadas" las propuestas realizadas por la Comisión Política del PSOE sobre las normas del congreso que tienen, en su opinión, como único fin conseguir la retirada de algún candidato por "desestimiento".



Rosa Díez confía en la neutralidad de Manuel Chaves

Concretamente, calificaron de poco democrática la propuesta de que los candidatos compitan encabezando una lista cerrada con los miembros de su Ejecutiva, imposibilitando posibles pactos, así como el requisito de que los aspirantes tenga que presentar como el aval de un mínimo de cien

delegados, como requisito para poder formalizar sus candidaturas en el congreso.

Por último, las mismas fuentes criticaron la actitud del presidente de Castilla-La Mancha, José Bono, por presentarse como la solución del partido, sin proyecto político y sin aportar ideas sobre el modelo de

organización que puedan propiciar el debate.

## NEUTRALIDAD

Por su parte la candidata a la secretaría general del PSOE Rosa Díez dijo que confía en la palabra de Manuel Chaves de ser neutral en el proceso de

elección del puesto al que y cree que alianzas tácticas como la que se baraja José Bono y José Luis Rodríguez Zapatero, sólo servirán para "repartir poder".

Díez hizo esta consideración en una conferencia de prensa en la que aseguró que trata de mantener los contactos que ha mantenido durante la última semana con los delegados al Congreso socialista por las federaciones de Navarra, Asturias y Balesares, se confirma su sentido de que hay una amplia mayoría en el partido que apuesta por el cambio.

La eurodiputada se refirió a las informaciones periodísticas que aluden al intento de mover un pacto entre otros candidatos a la secretaría general, Bono y Rodríguez Zapatero, y señaló que, a veces, comentan informaciones que no tienen nada que ver con la realidad. No obstante, respaldó la posibilidad de que Manuel Chaves pueda apoyar un pacto, dijo creer en la neutralidad del presidente andaluz de la secretaría general, y señaló que, finalmente hay un pacto entre Bono y Rodríguez Zapatero, Rosa Díez expresó su temor a cualquier tipo de alianza que resuelve los problemas de cohesión, sino sólo "reparto de poder".

# Los populares celebrarán su Congreso Provincial el 23 de septiembre en Albacete

□ I.M.

La junta directiva del Partido Popular en Albacete, haciéndose eco de las propuestas del comité ejecutivo, acordó ayer fijar para el próximo día 23 de septiembre la celebración en la capital albacetense de su Congreso Provincial.

Asimismo, los más de 100 asistentes a esta junta, dieron el visto bueno a que el próximo día 22 de julio se proceda a la elección de los más de 1.000 compromisarios, que por los diferentes municipios acudirán a esta cita congregual, unos 200 más que en el anterior Congreso, que como se recordará tuvo lugar en Almansa y en el que se presentaron dos candidaturas encabezadas por Juan Garrido

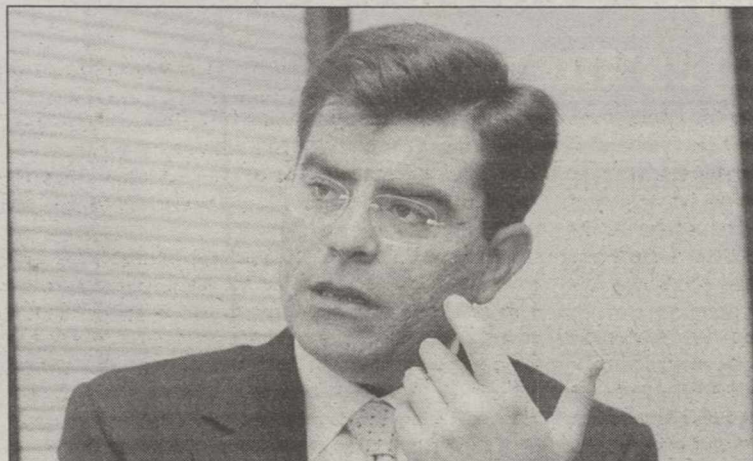

Ballesteros no despeja las dudas sobre su presentación.

y Emigdio de Moya, que en aquel entonces estaban al frente del Ayuntamiento y la

Diputación, respectivamente. El resultado final fue a favor de Moya, quien a tenor de los

resultados obtenidos por los populares en las últimas elecciones municipales presentó su dimisión, haciéndose cargo del partido Atanasio Ballesteros, actual presidente provincial.

Ballesteros, que demomento no ha querido pronunciándose clara y públicamente sobre si se presentará o no a su reelección, indicó igualmente que la junta ha procedido a la aprobación y posterior constitución de la comisión organizadora de dicho Congreso, encargada de vigilar por la correcta elección de los compromisarios y de la preparación de las ponencias, estará presidida por el diputado nacional Héctor Esteve, actuando como vicepresidente, la alcaldesa de Barrax, Etelvina Avendaño. El resto de la

misma está formada por secretario y 10 vocales.

Por lo que respecta a las ponencias a debate, según anunció el senador Ballesteros serán cuatro. Además de los Estatutos, obligatoria será la de citas, en esta ocasión hablará de: "El Albacete futuro", "Albacete solidario", "Albacete y su futuro" y "Albacete y su futuro" tras que en la primera sesión se tratará de infraestructuras, medioambiente o agua. En la segunda se tocarán los temas de los servicios sociales y los colectivos beneficiarios de los mismos. Finalmente en la tercera sesión se tocará el sistema de organización y la política de desarrollo local. Sobre el tema de la política local desarrollada. Sobre el tema de la política local desarrollada. Sobre el tema de la política local desarrollada. Sobre el tema de la política local desarrollada.





Los conquenses se manifestaron en Valencia para reclamar una parada del AVE.

ARCHIVO

*Presentarán mociones en apoyo al trazado de Cascos*

## El PP conquense acusa a Albacete del 'máximo grado de insolidaridad'

□ LT

El PP de Cuenca va a presentar mociones de apoyo al nuevo trazado del AVE Madrid-Levante que ha planteado el Ministerio de Fomento en los ayuntamientos de la capital, de Motilla del Palancar y de Tarancon y en la Diputación provincial, porque entiende que satisface plenamente las aspiraciones conquenses.

Las mociones serán presentadas para su aprobación en los próximos plenos que celebren estos ayuntamientos y la Diputación provincial conquense, según anunció la presidenta del PP de Cuenca, Marina Moya, quien se mostró confiada en que serán aprobadas por las cuatro corporaciones con el apoyo del PSOE, que de no hacerlo, dijo, estaría defendiendo los intereses partidistas en vez de los de los conquenses.

Moya aseguró que este trazado es beneficioso para toda la región, porque viene a coincidir prácticamente con la resolución que aprobaron por unanimidad las Cortes de Castilla-La Mancha.

### INSOLIDARIDAD

En este sentido, tanto Moya como los portavoces del PP en el Ayuntamiento de Cuenca y en la Diputación, Manuel Ferreros y Jesús Mateo, respectivamente, se lamentaron de la actitud que están adoptado

numerosos colectivos de Albacete, contraria a los intereses de Cuenca.

Moya acusó a los albaceteños de estar llegando "al máximo grado de insolidaridad con Cuenca", que plantean opciones que excluyen a la capital conquense cuando desde esta ciudad siempre se ha pedido el paso del AVE por Albacete.

A su vez, Ferreros dijo que está claro "que cada vez que

abogan por la opción sur están diciendo que Cuenca se quede fuera del AVE" y Mateo aseveró que hay determinados sectores en Albacete que "nos tienen una verdadera manía".

Los dirigentes del PP de Cuenca no entienden esta postura por parte de Albacete, ya que no es cierto que por esta provincia pase sólo un ramal, sino que lo que ocurre es que va a haber dos AVE: uno que va a

Valencia y otro a Albacete, Alicante y Murcia. Además, dijo, el citado acuerdo no dice en ningún momento que Albacete tenga que ser "un nudo de comunicación", añadiendo que en todo caso la capital albaceteña va a contar con unas magníficas comunicaciones, ya que además de estar conectada por AVE con Alicante y con Murcia, mantendrá una conexión muy buena con Valencia.

*Barreda asegura que el Gobierno regional será complice de las personas que arriesgan y crean riqueza*

□ LT

El vicepresidente de Castilla-La Mancha, José María Barreda, afirmó en Carrión de Calatrava (Ciudad Real), donde asistió a la gala anual de la Asociación de Jóvenes Empresarios (AJE), que el Gobierno regional es y será cómplice de la asociación y "de las personas que se arriesgan, crean riqueza y contribuyen a que las cosas en Castilla-La Mancha vayan mejor".

Barreda indicó que el Ejecutivo regional "tiene muy clara" la necesidad de sacudirse "viejos prejuicios" y aseguró que va a ser un estrecho colaborador de AJE para eliminar las trabas a las iniciativas empresariales y, "lo que es más importante, cambiar los hábitos y mentalidades de nuestra sociedad que coartan a los emprendedores".

En este sentido, el vicepresidente de Castilla-La Mancha recordó una vieja acepción del tér-

mino "empresa", "acción ardua y dificultosa que valerosamente se comienza", y agradeció en nombre del Gobierno de Castilla-La Mancha la "valentía de aquellas personas que asumen riesgos y crean riqueza", porque, añadió, "la única riqueza que se puede repartir es la que se ha creado previamente".

En cuanto a los galardones concedidos en la gala de la Asociación de Jóvenes empresarios de Ciudad Real -Angel Cantón, de la empresa Cantenet y "Premio al Joven Empresario 2000"; Julio Morales, propietario de la escuela de idiomas Liffey y "Premio al Riesgo y al Esfuerzo", y Alfonso Cano, fundador de Arise 98 y "Premio a la Creación de Empleo"- Barreda manifestó que los premios son "enormemente significativos" porque se han otorgado a empresas de los sectores que más han avanzado en los últimos años, como son las telecomunicaciones, los idiomas y la informática.

**HOY,  
PRIMER  
DOMINGO  
DE  
REBAJAS,  
NUESTROS  
CENTROS  
DE MURCIA  
Y ALICANTE  
ABREN**

**HASTA LAS  
21,30  
HORAS.**

El Corte Inglés



Se entregaron 57 diplomas y José Luis de Sancho pronunció una conferencia

# Clausurado el curso 99/00 de la Escuela de Práctica Jurídica

□ I.M.

Este viernes tuvo lugar en el Centro de la Universidad Nacional a Distancia, el acto de clausura del curso 99/00 de la Escuela de Práctica Jurídica.

El acto, organizado por el Colegio de Abogados de Albacete, comenzó con la lectura de la memoria del curso que finaliza, procediéndose a continuación a la entrega de los diplomas a los alumnos, un total de 57: 34 del primero y 23 del segundo. El diploma que reciben precisamente éstos últimos está homologado por el Colegio, lo que les habilita precisamente a acceder al turno de oficio.

### CONFERENCIA

Una vez entregados los diplomas, José Luis López de Sancho, vicepresidente del Consejo General de la Aboga-



El decano del Colegio de Abogados y el fiscal-jefe del Tribunal Superior, entre los asistentes.

cía, pronunció la conferencia de clausura que, en esta ocasión, versó sobre "El abogado y

el derecho a la defensa". La Escuela de Práctica Jurídica está regida por un consejo

de dirección que preside el decano del Colegio de Abogados de Albacete, Ramón Bello

Bañón. El resto de su composición está formada por representantes de la Universidad Nacional a Distancia, así como por algún miembro tanto de la Magistratura como de la Fiscalía.

La mayor parte del profesorado que imparte las clases son abogados en ejercicio, mientras que los cursos (un total de dos) constan cada uno de ellos de 400 horas lectiva, a impartirse entre los meses de octubre a junio.

Este centro comenzó a funcionar en nuestra ciudad hace ahora catorce años como una aula de práctica jurídica pasando posteriormente a ser la Escuela que hoy conocemos homologada, además, por el Colegio de Abogados de Albacete. En esta situación se encuentra desde hace aproximadamente cinco años, tal como recuerda el decano de los abogados albaceteños.

0		1		2		3		4		5		6		7		8		9																	
Números	Pesetas	Números	Pesetas	Números	Pesetas	Números	Pesetas	Números	Pesetas	Números	Pesetas	Números	Pesetas	Números	Pesetas	Números	Pesetas	Números	Pesetas																
17200	300.000	17201	300.000	17202	420.000	17203	300.000	17204	300.000	17205	300.000	17206	300.000	17207	300.000	17208	330.000	17209	330.000	17210	300.000														
17211	300.000	17212	330.000	17213	300.000	17214	300.000	17215	300.000	17216	300.000	17217	300.000	17218	330.000	17219	330.000	17220	300.000	17221	300.000	17222	330.000												
17223	300.000	17224	300.000	17225	300.000	17226	300.000	17227	300.000	17228	330.000	17229	330.000	17230	300.000	17231	300.000	17232	330.000	17233	300.000	17234	4.180.000												
17235	120.000.000	17236	4.180.000	17237	360.000	17238	330.000	17239	330.000	17240	300.000	17241	300.000	17242	330.000	17243	300.000	17244	300.000	17245	300.000	17246	300.000												
17247	300.000	17248	330.000	17249	330.000	17250	360.000	17251	300.000	17252	330.000	17253	300.000	17254	300.000	17255	300.000	17256	300.000	17257	300.000	17258	330.000												
17259	390.000	17260	300.000	17261	300.000	17262	480.000	17263	300.000	17264	300.000	17265	300.000	17266	300.000	17267	300.000	17268	330.000	17269	330.000	17270	300.000												
17271	300.000	17272	330.000	17273	300.000	17274	300.000	17275	300.000	17276	300.000	17277	300.000	17278	330.000	17279	330.000	17280	300.000	17281	300.000	17282	330.000												
17283	300.000	17284	300.000	17285	300.000	17286	300.000	17287	300.000	17288	330.000	17289	330.000	17290	300.000	17291	360.000	17292	330.000	17293	300.000	17294	360.000												
17295	300.000	17296	300.000	17297	300.000	17298	330.000	17299	330.000	87800	300.000	87801	4.550.000	87802	240.000.000	87803	4.550.000	87804	300.000	87805	300.000	87806	300.000												
87807	300.000	87808	330.000	87809	330.000	87810	300.000	87811	300.000	87812	330.000	87813	450.000	87814	300.000	87815	300.000	87816	300.000	87817	300.000	87818	330.000												
87819	330.000	87820	300.000	87821	300.000	87822	330.000	87823	300.000	87824	300.000	87825	300.000	87826	300.000	87827	300.000	87828	330.000	87829	330.000	87830	300.000												
87831	300.000	87832	330.000	87833	300.000	87834	300.000	87835	390.000	87836	300.000	87837	360.000	87838	330.000	87839	330.000	87840	300.000	87841	300.000	87842	330.000												
87843	300.000	87844	300.000	87845	300.000	87846	300.000	87847	300.000	87848	330.000	87849	330.000	87850	360.000	87851	300.000	87852	330.000	87853	300.000	87854	300.000												
87855	300.000	87856	300.000	87857	300.000	87858	480.000	87859	390.000	87860	300.000	87861	300.000	87862	330.000	87863	300.000	87864	300.000	87865	300.000	87866	300.000												
87867	300.000	87868	330.000	87869	330.000	87870	300.000	87871	300.000	87872	330.000	87873	300.000	87874	300.000	87875	300.000	87876	300.000	87877	300.000	87878	330.000												
87879	330.000	87880	300.000	87881	450.000	87882	330.000	87883	300.000	87884	300.000	87885	450.000	87886	300.000	87887	300.000	87888	330.000	87889	330.000	87890	300.000												
87891	360.000	87892	330.000	87893	300.000	87894	360.000	87895	300.000	87896	300.000	87897	300.000	87898	330.000	87899	330.000	Terminaciones		650	210.000	50	60.000												
091	210.000	102	270.000	813	150.000	714	150.000	235	240.000	026	150.000	957	150.000	858	180.000	59	90.000	411	150.000	262	180.000	784	150.000	885	150.000	406	150.000	37	60.000	8	30.000	9	30.000		
881	150.000	802	420.000	94	60.000	94	60.000	895	150.000	35	90.000	941	150.000	02	120.000	91	60.000	2	30.000	91	60.000	2	30.000	35	90.000										

ESTE SORTEO ADJUDICA 3.899.900 DÉCIMOS PREMIADOS POR UN IMPORTE TOTAL DE 21.000.000.000 DE PESETAS



*Los primeros galardones han ido para Ciudad Real*

# El "Gran Hotel" obtiene el tercer premio de "Arquitectura 2000"



"Gran Hotel".

□ LT

Dos edificios situados en la provincia de Ciudad Real (en Miguelturra y en Alcázar de San Juan) y otro en Albacete (Gran Hotel), son los ganadores de la tercera edición de los premios de Arquitectura 2000, convocados conjuntamente por la Consejería de Cultura de la Junta de Comunidades y el Colegio de Arquitectos de Castilla-La Mancha.

Según informó ayer el Gobierno Regional, este certamen, que se ha celebrado por tercer año consecutivo, establece en sus bases una alternancia y este año correspondía a obras de promoción privada.

En esta edición se presentaron en total de veinte trabajos, de los que el jurado pre-seleccionó diez y posteriormente decidió visitar tres edificios, a los que finalmente ha otorgado los tres premios.

## PREMIOS

El primer premio, dotado con dos millones de pesetas, ha correspondido a la "Vivienda unifamiliar en el Paraje de la Covatilla", en Miguelturra (Ciudad Real), de la que es autor el arquitecto de Ciudad Real Francisco Javier Bernalte Patón.

En su decisión, el jurado valoró la adecuada implantación en el paisaje buscando el buen soleamiento de invierno y

verano y las vistas de la llanura.

La acumulación de recursos formales, a juicio del jurado, se ve compensada por la gran calidad de los detalles constructivos y la buena utilización de los materiales.

El segundo premio, dotado con un millón de pesetas, recaó en la "Residencia de ancianos de las Hermanitas de los Ancianos Desamparados" de Alcázar de San Juan, de los arquitectos J. A. Ramos Abengózar (natural también de esta localidad manchega) e Ignacio Vicens Hualde y en este caso el jurado destacó la calidad plástica conseguida a base de juegos de luces y sombras.

El tercer premio, dotado con 500.000 pesetas, se otorgó a la Rehabilitación Edificio "Gran Hotel" en Albacete, del arquitecto de esta ciudad Francisco Candel Jiménez. En su decisión, el jurado consideró que "es de agradecer la recuperación de un edificio histórico y la adecuación al uso actual, que obliga a la introducción de complejas tecnologías sin grandes perturbaciones de la imagen y el minucioso tratamiento de todos los detalles".

El jurado estuvo presidido por Rafael López Martín de la Vega, director general de Patrimonio y Museos, e integrado también por dos miembros designados por el Colegio de Arquitectos de Castilla-La Mancha: Antonio Cuevas Atienza y Vicente Villalba

Chamón, así como por otros tres designados por la Consejería de Cultura: Manuel de las Casas Gómez, Carlos Puente Fernández y Diego Peris Sánchez.

Actuó como secretaria, la arquitecta de la Consejería, Esther Villapalos Gaspar.

Los premios se entregarán en un acto que tendrá lugar el próximo mes de septiembre.

## La región tiene 12 recursos de inconstitucionalidad sin resolver

□ LT

Castilla-La Mancha es la cuarta comunidad autónoma, después de Cataluña, Andalucía y Canarias, con más recursos de inconstitucionalidad y conflictos positivos de competencia contra leyes del Estado sin resolver a finales de este año, en concreto, 12 y 1, respectivamente, según datos de la Memoria del Tribunal Constitucional.

El primer lugar lo ocupa Cataluña, con 10 recursos de inconstitucionalidad y 30 conflictos positivos, y tras ella se sitúan Andalucía, con 15 y 5, respectivamente; Canarias, con 12 y 3; y en cuarto lugar Castilla-La Mancha.

El País Vasco y Murcia son las únicas comunidades donde no existe ningún recurso de inconstitucionalidad ni conflicto de competencias sin resolver, mientras que en Galicia y la Rioja queda sólo un recurso pendiente en cada caso.

En conjunto, las comunidades autónomas tienen planteados 73 recursos de inconstitucionalidad y 49 conflictos positivos de competencias pendientes de resolución.

También están sin resolver 49 recursos de inconstitucionalidad interpuestos por el Estado contra leyes de las comunidades autónomas, si bien la Memoria no especifica contra que autonomías, y ocho conflictos de competencia que planteó el Gobierno Central.

Asimismo, la Memoria del Tribunal Constitucional recoge que quedan pendientes de resolución 17 recursos de inconstitucionalidad contra leyes del Estado interpuestos por diputados y senadores, y cuatro por el Defensor del Pueblo.

Contra leyes de las comunidades autónomas quedan pendientes de resolución ocho recursos interpuestos por parlamentarios y tres por el Defensor del Pueblo.

OPEN SUMMER



**PRUEBA**

**la nueva forma  
de APRENDER  
mucho INGLÉS  
disfrutando  
del VERANO**



VEN A OPENING O LLÁMANOS GRATIS  
Y PRUÉBANOS 15 DÍAS Y SI NO  
TE GUSTA TE DEVOLVEMOS TU DINERO

**900 200 500**  
<http://www.openingschool.com>  
De 8 a 22 horas

Además, sólo por informarte,  
te regalamos un CD  
con 8 Hits muy refrescantes



C/ de la Concepción, 8  
Albacete

A Coruña · Albacete · Alicante · Almería · Badajoz · Barcelona · Bilbao · Burgos · Cádiz · Cartagena · Castellón · Ciudad Real · Córdoba · Elche · Ferrol · Gijón · Girona · Granada · Huelva · Jaén · Las Palmas de Gran Canaria · León · Logroño · Madrid · Málaga · Mallorca · Murcia · Ourense · Oviedo · Pamplona · Pontevedra · Salamanca · San Sebastián · Sta. Cruz de Tenerife · Santander · Santiago de Compostela · Sevilla · Talavera de la Reina · Tarragona · Valencia · Valladolid · Vigo · Vitoria · Zaragoza



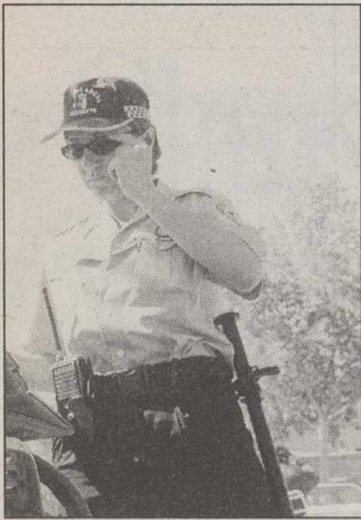

Policías Locales.

## Los Policías de la región se sienten engañados por el borrador de la Ley de Coordinación de la Policía Local

□ LT

La coordinadora regional de los policías locales de Castilla-La Mancha ha expresado su desacuerdo con el borrador para la reforma de la Ley de Coordinación de la Policía Local ya que no recogen las demandas de este colectivo que se siente humillado y engañado por el Gobierno autonómico. La coordinadora de Policías Locales de Castilla-La Mancha responde además a la "voluntad de diálogo" expresada por el consejero de Presidencia, Isidro Hernández Perlines, y recuerda que ningún cargo de la Junta accedió a reunirse con este colectivo tras la manifestación celebrada en Toledo. Los policías locales se manifestaron para reivindicar una serie de mejoras profesionales y salariales, en un acto de protesta que concluyó dentro del Palacio de Fuensalida. En este sentido, la coordinadora de Policías Locales precisa que la manifestación se produjo en todo momento de forma pacífica y destaca que los agentes desalojaron el Palacio de Fuensalida de forma voluntaria.

## Los accidentes laborales se incrementaron un 2,3% en la región

□ LT

Un total de 351 trabajadores fallecieron como consecuencia de accidentes laborales entre enero y abril de este año, lo que supone un descenso del 8,3% respecto al mismo periodo del año anterior en el que hubo 383 muertos por este motivo, según datos del Ministerio de Trabajo. En Castilla-La Mancha, los accidentes laborales se incrementaron un 21,3% en ese periodo. Por contra, el número de accidentes con baja se incrementó en este primer cuatrimestre en un 15,2%.

## Las obras deberán estar finalizadas para el curso 2002-03

# La Junta invertirá 12.000 millones en infraestructuras e informatización

□ LT

El consejero de Educación, José Valverde, recordó ayer en Ciudad Real que su departamento invertirá este año 12.000 millones de pesetas para la mejora y construcción de centros educativos, que incluirá también la informatización de todos los centros escolares públicos, informó el Gobierno Regional.

Valverde hizo estas declaraciones tras firmar hoy con el presidente de la Diputación de Ciudad Real, Nemesio de Lara, un protocolo para la construcción y ampliación de centros educativos en esta provincia, con un presupuesto de 1.150 millones de pesetas.

Destacó que "la Educación en Castilla-La Mancha no sólo es una prioridad del Gobierno Regional, sino de todas las instituciones", dijo en referencia a la Diputación de Ciudad Real.

Según el acuerdo suscrito, la Diputación provincial se compromete a redactar los proyectos y contratar las obras, que serán financiadas íntegramente por la Consejería de Educación.

El responsable de Educación recordó que el Gobierno de Castilla-La Mancha va a realizar un gran esfuerzo en los próximos años para solucionar las carencias en infraestructuras educativas que se han detectado al asumir las competencias el pasado 1 de enero



El dinero se empleará también en la informatización de los centros.

por lo que se invertirán 12.000 millones de pesetas este año.

La inversión en infraestructuras educativas que realizará este año el Gobierno regional será tres veces mayor a la realizada por el Ministerio de Educación y Cultura el pasado año en Castilla-La Mancha, señaló.

Por lo que a la provincia de Ciudad Real se refiere, el esfuerzo inversor no se agotará con la consignación presupues-

taria prevista en el protocolo de colaboración firmado, ya que a lo largo de este verano se invertirán 289 millones de pesetas más en pequeñas obras en 61 centros educativos de Ciudad Real, a lo que habrá que añadir las inversiones en Educación procedentes del Fondo de Cooperación Local.

Según el protocolo firmado, la Consejería de Educación abonará los 1.150 millones con

arreglo al ritmo de construcción de las obras y certificación de la Diputación.

Para este año se ha previsto una anualidad máxima de 500 millones de pesetas, para el 2001 de 595 millones y para el 2002 de 324 millones de pesetas. Las obras previstas en el acuerdo deberán estar finalizadas con tiempo suficiente para que los centros comiencen a funcionar en el curso 2002-

## Educación concede ayudas a los docentes que hayan participado en cursos formativos

□ LT

La Consejería de Educación ha convocado ayudas económicas individuales para los profesores y profesoras de Castilla-La Mancha que hayan realizado actividades de formación relacionadas con su puesto de trabajo durante el curso que ha finalizado esta semana.

Estas ayudas, que tendrán una cuantía máxima de 200.000 pesetas, subvencionarán la participación de los docentes en congresos, cursos, seminarios y otras actividades análogas que se hayan desarrollado en España o en el extranjero.

Según se recoge en la Orden publicada en el Diario Oficial de Castilla-La Mancha del pasado 23 de junio, pueden solicitar estas ayudas los profesores y profesoras y el personal especializado que estén presentando servicios en los cen-

tros docentes, sostenidos con fondos públicos, de enseñanzas generales, de Educación Especial, Permanente de Adultos, de Régimen Especial y los Servicios Técnicos de Apoyo e Inspección a los mismos, con ubicación en Castilla-La Mancha.

El plazo de presentación de solicitudes para acceder a una de estas ayudas finalizará el próximo 13 de julio.

La Consejería apuesta por la formación del profesorado como un objetivo prioritario de su política, tanto como factor de mejora de la calidad educativa como por tratarse de un elemento indispensable para el desarrollo personal y profesional del profesorado. Los docentes de Castilla-La Mancha pueden tener acceso a distintas ofertas formativas, la formación institucional que se ofrece en la Red de Centros de Profesores y Recursos y la que

ofrecen universidades y entidades sin ánimo de lucro en virtud de convenios firmados con la Consejería de Educación.

### AYUDAS A LA CULTURA

La Dirección General de Promoción Cultural ha hecho pública una resolución por la que adjudica una serie de ayudas concedidas por las delegaciones provinciales de la Consejería de Cultura dentro del programa "Cultura en Comunidad", destinado a apoyar proyectos de actividad cultural organizados por asociaciones culturales, ayuntamientos y mancomunidades de Castilla-La Mancha.

En concreto se han atendido 349 solicitudes presentadas que suman un importe global superior a los 33 millones de pesetas. Una de las nuevas modalidades de esta línea de



Profesores.

ayudas es la de Divulgación de Legados Históricos, destinada entre otros fines, a apoyar actividades de recuperación del patrimonio histórico.



*Alberto Saiz responde con cifras a las críticas de los ecologistas*

# En cinco años se han invertido 83.500 millones en el Plan de Conservación

□ LT

El director general de Medio Ambiente Natural, Alberto Saiz, destacó que las inversiones previstas dentro del primer quinquenio de vigencia del Plan de Conservación de la Naturaleza se han realizado en un 85 por ciento, con el desembolso de 83.500 millones de pesetas.

Saiz respondía así, en declaraciones a EFE, a las críticas que efectuaron Greenpeace, Ecologistas en Acción y Amigos de la Tierra, organizaciones que han abandonado después de seis años el Pacto de Conservación de la Naturaleza de Castilla-La Mancha por considerar que se han incumplido los objetivos previstos. Alberto Saiz explicó que este Pacto está funcionando, tanto por sus resultados como por el clima de diálogo y participación de los agentes que forman

parte del mismo.

Entre los avances que ha supuesto el Pacto de Conservación, el director general de Medio Ambiente Natural citó la elaboración de avanzadas leyes autonómicas como la Ley de Evaluación de Impacto Ambiental y la Ley de Conservación de la Naturaleza, normas que, según Saiz, demuestran el apoyo que la Administración regional está dando a este Pacto.

RED NATURA 2000

En este sentido, recordó que el Gobierno regional está trabajando en declarar tres nuevos espacios protegidos en la región y la buena acogida que ha tenido la propuesta que ha hecho para que espacios naturales se incluyan dentro de la Red Natura 2000, así como la importante actuación que se ha llevado a cabo en repoblacio-

nes forestales, que ha permitido plantar 70 millones de árboles nuevos en cinco años.

Como muestra de la vigencia que sigue manteniendo el Pacto de Conservación de la Naturaleza, Saiz indicó que recientemente siete instituciones nuevas se han incorporado al mismo y los recientes acuerdos a que se han llegado con organizaciones como ACMA-DEN o Greenpeace para llevar a cabo los proyectos de conservación del embalse de Castrejón o para poner en marcha una estación de energía fotovoltaica.

Respecto a las denuncias de estas organizaciones sobre la apuesta que está haciendo el Gobierno regional por proyectos de infraestructuras que perjudican el medio ambiente, Alberto Saiz dijo que "no se nos puede acusar de no tener en cuenta los valores ambientales".



Alberto Saiz en una foto de archivo junto a Alejandro Alonso.

## ii Precios increíbles en neumáticos!!



Todos nuestros neumáticos incluyen  
**montaje gratis**

	Barum	Firestone	UNIROYAL	PIRELLI	MICHELIN
135/80 R 13T	OR 57 2.995	F580 3.995	R580 4.395	P2500 4.795	Classic 5.195
145/80 R 13T	OR 57 3.695	F580 4.395	R580 4.595	P2500 4.995	Classic 4.895
155/80 R 13T	OR57 3.995	F580 4.695	R580 4.895	P2500 5.195	Classic 5.395
155/70 R 13T	OR 57 3.995	F580 4.695	R580 4.895	P2500 5.395	Classic 5.595
165/70 R 13T	OR 57 4.395	F580 5.495	R580 5.695	P2500 6.295	Classic 6.695
175/70 R 13T	OR 57 4.795	F580 5.595	R580 5.795	P2500 6.495	Classic 6.795
165/65 R 13T	OR 57 4.995	F580 5.895	R580 5.995	P2500 6.795	Classic 7.395
165/70 R 14T	OR 57 5.995	F580 6.995	R580 7.095	P2000 7.995	Energy 9.695
175/65 R 14T	OR.57 5.795	F580 7.295	R580 7.395	P2500 7.895	Classic 8.695
185/65 R 14T	OR 57 5.795	F580 7.195	R580 7.395	P2500 7.895	Classic 8.095
185/65 R 14H	OR 58 6.995	F700 9.395	R540 9.595	P4000 10.595	Pilot/Energy 13.595
185/60 R 14H	OR 58 6.595	F700 7.695	R540 7.895	P2500 9.295	Pilot/Energy 10.995
195/60 R 14H	OR 58 7.195	F700 9.995	R540 9.795	P2500 10.795	Pilot/Energy 12.795
185/65 R 15H	-----	F700 10.995	R540 10.895	P5000D 12.995	Pilot/Energy 15.495
195/65 R 15H	-----	F700 11.695	R540 11.495	P4000 12.495	Pilot/Energy 15.495
195/65 R 15V	-----	F700 13.695	R540 13.195	P6000 15.995	Pilot 17.095
205/60 R 15V	-----	F700 15.695	R540 14.595	P6000 17.795	Pilot 18.795
195/50 R 15V	OR 58 8.295	FSZ40 8.895	R540 8.995	P5000D 9.995	Pilot 10.995

**Precios válidos hasta el 9 de Julio**

Parking EROSKI  
C.C. Albacenter

**FeuVert**  
Su coche en buenas manos

Para más información llame al teléfono 967 24 66 64



*Las perspectivas de ventas son muy optimistas en Castilla-La Mancha*

# Calzado, bañadores y ropa interior las estrellas de las rebajas que comenzaron ayer

□ LT

Grupos de cincuenta, ochenta y hasta cien personas esperaban a primeras horas de ayer la apertura de puertas en los grandes almacenes y el inicio en esos centros de las rebajas de verano, una venta especial en la que los productos más buscados son bañadores, calzado y ropa interior.

El encargado, en Madrid, de uno de esos centros, Salvador Ropero, dijo que todavía no hay cifras de previsión de ventas pero que "las perspectivas son muy optimistas", a lo que contribuye el buen tiempo que hace en toda España.

En cualquier caso, y aunque se esperan "buenas ventas", estas rebajas son totalmente distintas de las de invierno, explicó. En esas se vende más, y en ellas chaquetones, abrigos y pantalones son las "estrellas" de la venta especial.

Los descuentos en estos primeros días oscilan entre el 30% en vestidos, faldas, pantalones, chaquetas y blusas, y el 50% en firmas internacionales y ropa vaquera, pasando por el 40% que tienen los trajes de caballero y las zapatillas deportivas de marca.

Estos descuentos irán ampliándose después de varias semanas hasta alcanzar en los últimos días de la venta especial el 50 por ciento de rebaja en la gran mayoría de prendas de uso personal, ropa de casa y muebles.

Las rebajas de verano en el pequeño comercio y en boutiques se iniciaron el pasado 21 de junio, mientras que las que practican los grandes almacenes comenzaron ayer en toda España. Esta venta especial se prolongará hasta mediados de septiembre en la mayoría de los 100.000 comercios que participan en estas ventas en todo el país.



Bañadores y ropa interior entre los productos más buscados.



Los descuentos llegan a ser hasta del 50% en firmas internacionales.

La Consejería de Sanidad pone en marcha una nueva tarjeta de accesibilidad

□ LT

Unas 1.250 personas se beneficiarán de la implantación de la nueva Tarjeta de Accesibilidad, con la que podrán aparcar y beneficiarse de la normativa común existente en los 15 países de la Unión Europea, garantizando la máxima movilidad y facilidad para las personas con discapacidades físicas.

La Consejería de Bienestar Social ha iniciado la distribución de la nueva Tarjeta de Accesibilidad, que viene a sustituir al antiguo modelo que poseen los vehículos de las personas con discapacidad de la región. Con este cambio, Castilla-La Mancha se adapta a la normativa comunitaria sobre accesibilidad, que ya está vigente en el resto de los países de la Unión Europea.

La entrada en funcionamiento de la nueva tarjeta ha sido valorada positivamente por el consejero de Bienestar Social, Tomás Mañas, quien ha destacado "que Castilla-La Mancha sigue siendo pionera en las políticas a favor de las personas con discapacidad, dado que somos la segunda Comunidad Autónoma que pone en marcha esta nueva tarjeta. Con ella facilitamos la accesibilidad de estas personas no sólo en la Región, sino en toda la Unión Europea".

La nueva Tarjeta de Accesibilidad que ahora entra en vigor, es un modelo único para toda la Unión Europea.

No te ...



... Y aprovecha tu  
**VERANO** en

## CURSOS DE INFORMÁTICA

JUNIOR (De 8 a 13 años)

- Conocer el ordenador
- Windows 98
- Paint
- Educación multimedia

AVANZADO (A partir de 14 años)

- Windows 98
- Word
- Excel
- Access

INTERNET

- Windows 98
- Internet:
  - Páginas web
  - Correo electrónico, etc.

**GRUPO E.D.M.**  
Informática

Avda. España, 37 - 02002 Albacete  
Tlf: 967 50 72 06 / 08 - Fax: 967 50 72 06

## ORACION AL ESPIRITU SANTO

Espíritu Santo, Tú que me aclaras todo, me iluminas todos los caminos, para que yo alcance mi ideal, Tú que me das el don divino de perdonar y olvidar el mal que me hacen y que en todos los instantes de mi vida estás conmigo, yo quiero en este corto diálogo agradecerte por todo y confirmar que nunca quiero separarme de Ti, por mayor que sea la ilusión material, deseo estar contigo y todos mis seres queridos, en la gloria perpetua. Gracias por tu misericordia para conmigo y los míos.

(La persona deberá rezar la oración durante tres días seguidos sin decir el pedido: dentro de los tres días será alcanzada la gracia por muy difícil que sea. (Publicar en cuanto se haya recibido la gracia) J.A.

## ORACION AL ESPIRITU SANTO

Espíritu Santo, Tú que me aclaras todo, me iluminas todos los caminos, para que yo alcance mi ideal, Tú que me das el don divino de perdonar y olvidar el mal que me hacen y que en todos los instantes de mi vida estás conmigo, yo quiero en este corto diálogo agradecerte por todo y confirmar que nunca quiero separarme de Ti, por mayor que sea la ilusión material, deseo estar contigo y todos mis seres queridos, en la gloria perpetua. Gracias por tu misericordia para conmigo y los míos.

(La persona deberá rezar la oración durante tres días seguidos sin decir el pedido dentro de los tres días será alcanzada la gracia por muy difícil que sea. (Publicar en cuanto se haya recibido la gracia) E.O.M.



*Su objetivo es concienciar a los jóvenes sobre el consumo responsable*

# 600 bares manchegos participan en la campaña "Un dedo de espuma, dos dedos de frente"

□ LT

Un total de 600 establecimientos de hostelería de Castilla-La Mancha participarán en la campaña "Un dedo de espuma, dos dedos de frente", que pretende concienciar a los jóvenes sobre la importancia de consumir cerveza de forma responsable.

La campaña, organizada por la Asociación de Cerveceros de España, junto a la Federación Española de Hostelería (FEHR) y la Unión de Consumidores de España (UCE), defiende la idea de que la cerveza es un producto natural que resulta saludable si se toma con moderación.

En rueda de prensa, el director general de Cerveceros de España, Jacobo Olalla, explicó que se repartirán más de 60.000 dípticos con mensajes y consejos sobre el consumo responsable, pegatinas, displays y distintivos en los 600 locales de la Comunidad Autónoma adheridos a la campaña, que asimismo lo expondrán de forma visible en la puerta de

entrada.

Según dijo, la campaña pretende lanzar un mensaje de responsabilidad a los más jóvenes, aún cuando diversos estudios, como el elaborado por Sigma Dos, reflejan que el consumo de cerveza se realiza con moderación en la mayoría de los casos.

## SALUD

Olalla resaltó que la cerveza es un producto natural, con más de 6.000 años de historia y bajo grado de alcohol, cuyo consumo moderado tiene efectos cardiosaludables, según constata la comunidad científica internacional, y puede formar parte de una dieta equilibrada y sana. De igual manera, la cerveza tomada en moderación está asociada con el retraso de la aparición de la menopausia y con la reducción del riesgo de sufrir anemia megaloblastica y malformaciones en la médula espinal.

Por su parte, el secretario general de la UCE, Jorge Hinosoja, reiteró el compro-

miso de su organización con el consumo responsable de bebidas alcohólicas, e indicó que es fundamental que los jóvenes cuenten con una amplia información para que sean conscientes de los efectos que produce la ingesta de este tipo de bebidas.

El consumo medio de cerveza en Castilla-La Mancha es de 60 litros por persona, mientras que la media en España es de 68 litros per cápita al año, según indicó el director general de Cerveceros de España, quien afirmó que el 75 por ciento del consumo de cerveza se realiza en establecimientos de hostelería.



Quieren lanzar un mensaje de responsabilidad a los jóvenes.

## En mayo los precios e ingresos hoteleros bajaron en la región

□ LT

Los precios de los establecimientos hoteleros de Castilla-La Mancha bajaron un 1,1 por ciento en mayo respecto al mes de abril, mientras que los ingresos del sector también descendieron, en un 1,9 por ciento, en el mismo periodo, según datos del Instituto Nacional de Estadística.

No obstante, los precios en el sector hotelero de la región se han incrementado un 0,3 por ciento en lo que va de año y hasta un 7,5 en los últimos doce meses. En cuanto a los ingresos del sector también disminuyeron en los primeros seis meses de mayo en un 0,2 por ciento pero aumentaron un 6,8 si se toman como referencia los últimos doce meses.

En el conjunto del Estado, los precios de los establecimientos hoteleros bajaron en mayo un 4,2 por ciento y los ingresos del sector se redujeron un 8,8 por ciento respecto al mes anterior y cerca de un catorce por ciento desde que empezó el año. Tanto los ingresos como los precios bajaron en mayo en nueve de las diecinueve comunidades y ciudades autónomas, sobre todo en Canarias, donde ambas magnitudes se redujeron en más de un trece por ciento en un mes.

Canarias es, además, la única comunidad en la que

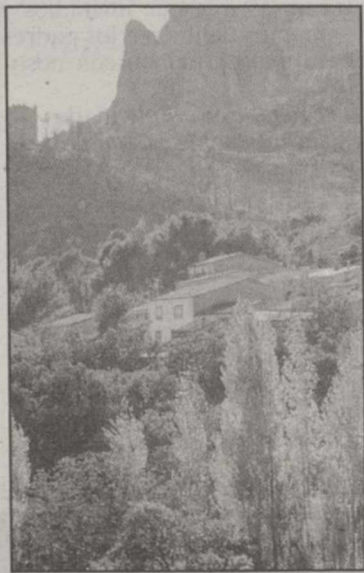

Turismo en la región. ARCHIVO

tanto los precios como los ingresos hoteleros han bajado si se toma como referencia el último año (de mayo a mayo).

En el último mes, los precios subieron más en Murcia y lo hicieron, aunque en menor medida en Andalucía, Aragón, Asturias, Baleares, Comunidad Valenciana, Navarra, La Rioja, Ceuta y Melilla. En todas las demás comunidades los precios bajaron, sobre todo en Canarias y Cataluña.

Si se toma como referencia el último año (de mayo a mayo) los ingresos hoteleros subieron, por contra, en todas las comunidades salvo Canarias.

Control de Peso  
Nutrición  
Servicio Personalizado  
DESDE 1985

**NutriCare®**  
desde 1985

**CUMPLIMOS 15 AÑOS**  
GRACIAS A LA FIDELIDAD Y CONFIANZA  
DE NUESTROS CLIENTES Y ASESORES

PARA CELEBRAR ESTOS 15 AÑOS,  
HEMOS CREADO UN PROGRAMA  
NUTRICARE 2000  
CON MUCHAS VENTAJAS.

**PRONTO PODRÁS DESCUBRIRLO**

NutriCare: Isabel Colbrand 10 • Ed. Alfa III nº 73 • 28050 Madrid  
\* Información NutriCare: Tel: 91 358 89 55 • www.nutricare.es

ANUNCIO ANUNCIO ANUNCIO ANUNCIO ANUNCIO ANUNIO ANUNCIO ANUNCIO ANUNCIO ANUNCIO

**Real Conservatorio Profesional de Música y Danza**

**Prueba de acceso a 1º de grado medio de Danza**

+ Especialidades: Danza Clásica y Danza Española.

Plazo de Inscripción: Del 3 al 21 de julio, de 9 a 13 horas en la Secretaría del Conservatorio.

Realización de pruebas: Segunda quincena de septiembre.

Contenidos de las pruebas, en el tablón de anuncios del centro.

Internet: <http://www.dipualba.es>



DIPUTACIÓN DE ALBACETE



Del 5 al 25 de julio con un horario más amplio

## Oratorio "con mucha marcha" en la iglesia de San Pablo

□ CESAR TOMAS

La palabra oratorio puede designar y dar a entender muchas cosas. Pero entre todas está la que acuñó San Juan Bosco para designar el momento y el espacio de acogida que se le brinda a los jóvenes para que puedan hacer del tiempo libre un tiempo de encuentro, de formación, de pasarlo bien, de juegos, de vivencia festiva de la fe.

ISMAEL Y FELI, DOS ADOLESCENTES

El verano es una ocasión para ello. Por eso nos vamos al barrio de San Pablo y allí, Ismael y Feli dos adolescentes de 14 y 13 años nos lo cuentan desde su experiencia. Antes venían a participar como niños; ahora empiezan ya a pertenecer al grupo con algunas responsabilidades:

El Oratorio es, comienza hablando Ismael, "un sitio donde nos encontramos todos los chicos más pequeños del barrio, los más jóvenes y nos lo pasamos muy bien, nos divertimos y trabajamos especialmente la amistad, la convivencia, la fe y la vida sana".

El fin que persigue el Oratorio, dice muy convencido Ismael, "es que nos relacionemos todos con la amistad, el amor y una vida sana, sin necesidad de gastar dinero, sabiendo que dentro de nosotros están los mejores ingredientes para pasarlo bien", asegura.

Feli es una muchacha muy guapa; en noviembre cumpliré trece años, dice ella misma. El Oratorio, comenta Feli, "tiene



Durante el verano los niños dispondrán de un horario especial.

vida durante todo el curso. Pero en tiempo de colegio sólo podemos tenerlo los sábados por la tarde: acogida y juegos, excursiones y marchas. Cada sábado terminamos con la misa participada y preparada por todos con cantos y oraciones". Una misa fenomenal, aseguran, para gente de 8 a 14 años (más o menos).

### COMPROBAR LO BIEN QUE SE LO PASAN

Todo el esfuerzo que hacemos merece la pena, interviene ahora Ismael, "porque preparas cosas para los más pequeños y, aunque te cueste mucho trabajo y tiempo, cuando ves lo

bien que se lo pasan, ya te compensa".

Para Ismael el ver la alegría de los chiquillos y lo bien que se lo pasan es "guay".

### UN HORARIO MAS COMPLETO

Ahora en verano nos podemos dedicar más de lleno y con más tiempo y por eso cogemos una época del verano, del 5 al 25 de julio y podemos poner un horario más completo y en el que de más tiempo de hacer cosas, cuanto más variadas y diferentes mejor.

Ahora en el horario de verano comenzamos todos los días a las 10,30 de la mañana y esta-

mos hasta la hora de comer en un sinfín de actividades. Esto durante toda la semana.

El domingo tenemos "nuestra misa" a la que invitamos y llamamos también a los padres para que participen con nosotros.

Todas estas actividades se realizan en los salones de la Parroquia.

### ABIERTO A TODO EL MUNDO

Ismael me insiste: "César, di que esto está abierto a todo el mundo y que el que venga se lo pasará muy bien.

Bien, queda dicho.

### Concluye la semana de formación para sacerdotes en la Casa de Ejercicios

□ LI

Con una asistencia que va en aumento año tras años se ha celebrado en la Casa Diocesana de Ejercicios la Semana de Formación para los Sacerdotes. Este año es tema elegido ha sido la Historia de España en los niveles Civil y Eclesiástico. Tres historiadores han ayudado a la profundización de los distintos temas. El lunes, día 26, Carlos Panadero (Doctor en Historia) habló sobre la visión de la Historia de España desde principios de siglo hasta la guerra civil.

El martes, 27 y el miércoles, 28 Juan María Laboa (Doctor en Historia de la Iglesia) habló sobre la historia de la Iglesia en esos años.

El jueves, día 30, Daniel Sánchez (Doctor en Historia) se fijó más en los años desde la postguerra hasta nuestros días.

Esta semana de formación que comenzó hace unos años promovida por el Vicario General, Luis Marín, va teniendo cada año mejor acogida pues siendo en un tiempo en el que es difícil dejar las obligaciones pastorales de final de curso, clases en los distintos centros, etc., se constata que todos hacen lo posible por asistir.

Comenzó por un pequeño grupo de 11 o 12 personas. Se ha probado la experiencia de hacerla fuera de Albacete: Baños de Villatoya, Residencia Salesiana de Campello... Después se volvió a la "Casa de Ejercicios, donde se tiene últimamente.

Esta Semana de Formación tiene su continuación a comenzar el curso, en el mes de Septiembre con la Semana de Convivencia y Planificación del Curso en la que se tienen también temas de formación y el retiro de principio de curso.

Estos dos Encuentros son momentos muy fuertes para los sacerdotes de Albacete porque es un motivo de convivencia y de contrastar las experiencias pastorales.



**SISTEMA OPERATIVO LINUX**

**CURSOS DE INFORMATICA AVANZADA**

**SISTEMA OPERATIVO LINUX**

- Introducción a Linux
- Comandos
- Administración del sistema

**PROGRAMACION JAVA**

- Iniciación a la programación orientada a objetos
- Clases, métodos, herencia, paquetes, excepciones, interfaces, vectores, etc.



**LENGUAJE DE PROGRAMACION JAVA**

Adelantate este VERANO en

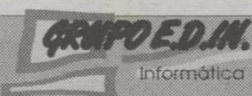

Avda España, 17 - 02002 Albacete  
Tf: 967 50 72 06 - 08 - Fax 967 50 72 00



**SALVAME**  
del sufrimiento,  
de la miseria,  
del hambre

Por sólo 2000 pts/mes  
APADRINA un niño del Tercer Mundo

Desee más información sin compromiso:

NOMBRE: .....

APELLIDOS: .....

DIRECCIÓN: .....

TEL: .....

POBLACIÓN: .....

C.P.: .....

FUNDACIÓN INTERVIDA C/ Montesa, 35 28006 MADRID. Tel. 902-19 19 19 Fax 309 00 04



Domingo, 2 de julio, Día del Papa

# A un tiempo somos Iglesia en Albacete y somos Iglesia Católica Universal

□ LT

El día del Papa se celebra en la iglesia el día de San Pedro y San Pablo. Dado que el 29 de junio no ha sido día de precepto, se pasa la solemnidad al día de hoy, 2 de julio. El Obispo en su carta pastoral a toda la diócesis, dice:

Mis queridos amigos todos: Muy frecuentemente tratamos el tema de la comunión y la unidad en la Iglesia, y nos alegramos sinceramente por agradecer y acoger en nosotros lo que es un verdadero don del Espíritu del Señor Jesús.

A esa acogida correspondemos con el esfuerzo sincero por ir consolidando ese don entre nosotros, armonizando diversidad y unidad, considerando a ambas como riquezas inseparables.

Si la unidad está hermanada con la diversidad, no lo está menos con la anchura de perspectivas y la universalidad de dimensiones. La Iglesia de Jesús, la Iglesia del Espíritu es Católica. La Comunión que se vive en una comunidad estrecha y limitada, al menos en la intención del corazón, no es la Comunión que proviene del Espíritu del Señor, la Comunión que ha distinguido a las comunidades cristianas desde el principio. La Solemnidad de los Apóstoles Pedro y Pablo, es una de esas hermosas ocasiones de gracia en la que se nos mueve a reflexionar, orar y colaborar en la anchura universal de la Iglesia en la que vivimos y crecemos cada día.

## MAYOR CONCIENCIA

El llamado Día del Papa es una invitación a tomar mayor conciencia del alcance universal de nuestra pertenencia eclesial. Vivimos como Iglesia de modo inmediato y cercano en nuestra Diócesis, notamos el pulso de nuestra comunión en Parroquia, en Comunidad de Consagrados y en Grupo de acción pastoral y apostólica. Nuestra pertenencia a la Iglesia Universal no es una consecuencia o un resultado de la suma de los grupos de todos. A un tiempo somos Iglesia en Albacete y somos Iglesia Católica, Universal.

En la celebración de la Eucaristía pedimos por las necesidades de la Iglesia y de todos los hombres, y muy frecuentemente recordamos al Santo Padre, y pedimos para él fortaleza y sabiduría. En todas las Plegarias Eucarísticas está presente la mención del Papa, junto a todos los Pastores y todas las Iglesias del mundo. En toda comunidad en torno al altar, por pequeña, pobre o

dispersa socialmente, está presente Cristo, quien con su fuerza aglutina a la Iglesia una, santa, católica y apostólica (Cf. LG 26), y con Cristo está presente la Iglesia toda. En la cercana Solemnidad de los Apóstoles Pedro y Pablo recordaremos y rogaremos de modo especial por nuestro Santo Padre el Papa Juan Pablo II, al que sentimos como principio y fundamento de la unidad de la fe y de la comunión eclesial.

Con su palabra y con su ejemplo él nos confirma y alienta en la urgencia de la evangelización misionera.

El estimula y anima la sensibilidad social de los creyentes. El nos preside en la caridad.

## PLEGARIA Y SANTO PADRE

En la Iglesia católica es costumbre unir la plegaria por el Santo Padre al compartir su

esfuerzo, que es el nuestro, por atender necesidades de personas y pueblos del mundo entero.

El "óbolo de San Pedro" es la aportación económica que todas las Iglesias del mundo ponen en manos del Papa, como signo de fraternidad, para que él las destine a tantos como se acogen a la universalidad de su ministerio.

Dado que el día 29 no fue día de precepto, la solemnidad de la celebración se traslada al día 2 de julio, es decir al día de hoy.

En este día rezaremos en especial por Juan Pablo II, y organizaremos la colecta para este fin. En el Obispado, a donde os ruego enviéis la colecta de vuestras Parroquias, recogeremos la aportación de todos.

Que el Señor nos bendiga con su amor y nos llene de amor mutuo.



Francisco Cases Andreu, obispo de Albacete.

## V Festival Ciudad de Chinchilla

JULIO ♦ 2000

VENTA ANTICIPADA DE ENTRADAS (Mañanas):

TEATRO DE LA PAZ (967 214 383) Y AYUNTAMIENTO DE CHINCHILLA (967 260 001)

jueves	13	TEATRO	"EL CABALLERO DE OLMEDO"	de LOPE DE VEGA Al Suroeste Producciones	22:30 horas Claustro Mudejar 1.500 Pts.
viernes	14	CONCIERTO	AMANCIO PRADA	"CÁNTICO ESPIRITUAL" San Juan de la Cruz	22:30 horas Claustro Mudejar 1.500 Pts.
sábado	15	CONCIERTO	SINFÓNICA DE ALBACETE	director: GIUSEPPE MANCINI	21:00 horas Iglesia Santa María 500 pts.
sábado	15	MÚSICA Y ARTIFICIO	"BABILONIA"	Espectáculo de AXIOMA TEATRO	24:00 horas Plaza de la Mancha Entrada libre
domingo	16	MARIONETAS	"EL GRAN TEATRO DEL MUNDO"	Marionetas de Pepe Otal	20:00 horas Ayuntamiento Entrada libre
domingo	16	TEATRO	"LA VIDA ES SUEÑO"	de Calderón COMPANÍA CALDERÓN DE LA BARCA	22:30 horas Claustro Mudejar 1.500 Pts.
lunes	17	TEATRO	"LA VIDA ES SUEÑO"	de Calderón COMPANÍA CALDERÓN DE LA BARCA	22:30 horas Claustro Mudejar 1.500 Pts.
martes	18	TEATRO	RAFAEL ÁLVAREZ EL BRUJO	"ARCIPRESTE" Versión libre de "Corbacho"	22:30 horas Claustro Mudejar 1.500 Pts.
miércoles	19	CONCIERTO	QUINTETO DE METALES	SPANISH BRASS LUUR METALS	22:30 horas Claustro Mudejar 500 Pts.
jueves	20	MÚSICA Y PIROTECNIA	"EL FOC DEL MAR"	Espectáculo músico-pirotécnico de XARXA TEATRE	24:00 horas Plaza de la Mancha y calles de Chinchilla

■ EXPOSICIÓN: Del 13 al 20 de julio, exposición de las obras presentadas al VII Certamen Nacional de Pintura Rápida "Ciudad de Chinchilla", Ayuntamiento de Chinchilla. Horario: de 19 a 22 horas.

■ BUS: Todos los días del Festival, un autobús (gratuito) saldrá de la Plaza del Altozano 45 minutos antes de cada espectáculo y regresará de Chinchilla 15 minutos después de finalizado el mismo.



Ayuntamiento de Chinchilla



CCM



BANCAJA



DIPUTACIÓN DE ALBACETE



CULTURAL ALBACETE



AYUNTAMIENTO DE ALBACETE



CAJA RURAL DE ALBACETE



CAJA MURCIA

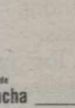

JUNTA DE COMUNIDADES DE CASTILLA-LA MANCHA



*La salida tendrá lugar el próximo sábado 8 de julio*

# Encuentro de oración de jóvenes de Albacete en Taizé

□ LT

Desde hace 15 años nuestra diócesis de Albacete participa en los Encuentros de oración de Taizé. Santiago Bermejo es el sacerdote encargado de coordinar a los distintos grupos que quieren participar. Él mismo nos comenta:

Taizé es un lugar y una experiencia. Es recomendable a todos, a gente joven especialmente, porque allí hay una comunidad de hermanos y hermanas que acogen al que llega, sea joven o mayor. En Taizé se han volcado estos últimos años en la acogida de jóvenes. Todo el que llega es bien recibido, para vivir una experiencia de una semana, de oración, de encuentro, de convivencia, de estar con gente de un montón de países durante una semana, y suele ser una experiencia que marca en positivo a las personas que la viven. Taizé es otra manera de relacionarse y de manifestarse sin caretas. Taizé es también encuentro con uno mismo; y si se da la relación con los demás y el encuentro consigo mismo deducimos que Taizé es, sobre todo, un encuentro con Dios en la sencillez del canto y del júbilo.

Saldremos el 8 de Julio, tenemos el autobús preparado y todos los detalles del viaje concretados. Si alguien quiere venir, todavía está a tiempo, que se apunte y no se corte, que se informe de alguien con



Encuentro de Jóvenes en Taizé del pasado año.

quien haya estado alguna vez y que pueda disfrutar de esta experiencia para estar allí una semana. Allí nos reuniremos con jóvenes de infinidad de países diferentes

En Albacete estamos participando todos los años en estos encuentros, y además todo el que va, sigue contando Santiago Bermejo, casi siempre repite. Y podemos asegurar que no hemos visto a nadie que vaya y

vuelva defraudado, que no le haya gustado, o que diga que aquello era aburrido; es más, todo el que va, vuelve encantado y, si las circunstancias se lo permiten, desde luego repite.

El autobús sale el día 8 a las 7 de la tarde desde el Seminario y si quisieran alguna información adicional pueden llamar al 967 44 02 10 y preguntar por Santi (sacerdote de La Roda); rápidamente nos pon-

dremos en contacto y recibirá una carta con el plan del día y todas las instrucciones a seguir.

Estoy seguro, termina diciendo Santiago Bermejo, que será una experiencia que dejará una huella muy positiva en el que se sume al viaje, una huella de Dios y una huella de las miles de personas con las que convives durante una semana pero que la experiencia te durará para siempre.

## Visita a Albacete de Zephyrin Toé, Obispo de los misioneros de Safané

□ LT

Zephyrin Toé es el Obispo de nuestros misioneros en Safané (nuestra Misión Diocesana). Después de pasar su revisión médica en París (hace algún tiempo sufrió varios infartos) siempre viene a Albacete a descansar y a pasar unos días entre nosotros.

Aquí se encuentra como en su casa. Estará en el Seminario de Albacete; ya que el sitio le es familiar porque siempre se queda en el Seminario, ahora con mayor motivo puesto que el rector, Pedro Ortuño y el administrador, Juan Cárdenas, han sido misioneros en Safané durante más de diez años y han sido muchas las experiencias vividas juntos durante esos años.

Toé es un hombre cordial, afable y austero. "La primera vez que dormí bajo un árbol en

África, dice Pedro Ortuño, fue en un viaje que íbamos el obispo Toé y yo de visita pastoral. Cuando llegó la noche, nos contaba Pedro, Monseñor Toé me dijo que ya era hora de dormir. Paramos el coche, sacamos las esteras y bajo un árbol pasamos la noche".

### MISIONEROS

Por estas fechas, posiblemente en las próximas semanas, llegarán los dos misioneros que quedan en Safané y que son: Miguel Moraga y Julián Ángel Mansilla.

Nuestra Misión Diocesana llega así a su fin en Safané.

El Obispo de Albacete Monseñor Francisco Cases Andreu se inclina y ve bien que Albacete comience otra Misión Diocesana en otro lugar, concretamente en algún país de Centroamérica.

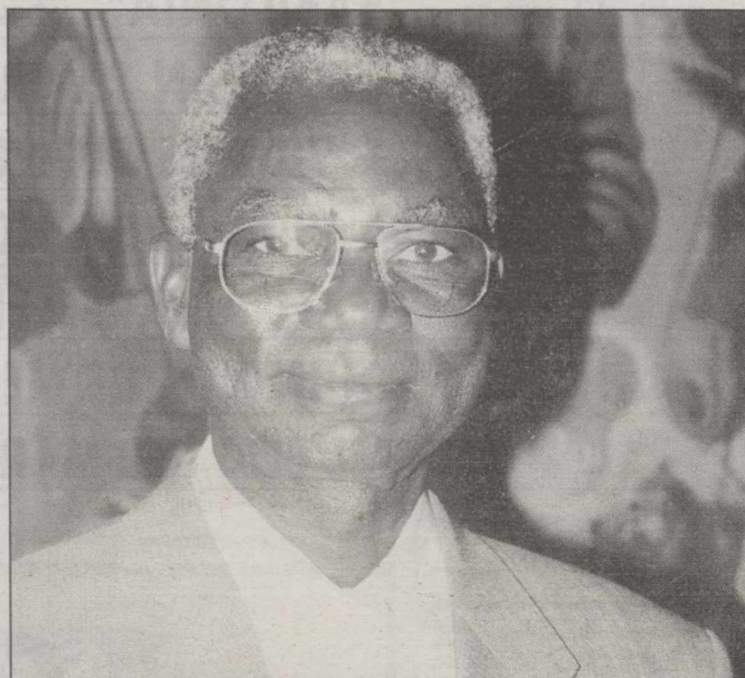

Zephyrin Toé, Obispo de Safané.

## Juventud Estudiante Católica advierte sobre las posibilidades solidarias de la LOGSE

□ LT

Somos la JEC (Juventud Estudiante Católica), un grupo de jóvenes de secundaria que durante este año hemos trabajado sobre las posibilidades solidarias que ofrece la LOGSE.

Hemos observado que aunque dicha ley introduce la educación en valores a través de los temas transversales, de obligatoria programación por parte de los departamentos de área, sin embargo estos temas (educación vial, educación para la paz, para la igualdad de sexos y así hasta siete) son prácticamente desconocidos por los alumnos, señal de que no están presentes en el desarrollo de las diferentes materias o solo aparecen en asignaturas puntuales como religión, ética o gracias a algún profesor aislado.

Por todo ello sugerimos que se revise la aplicación de la ley en los centros y sugerimos la creación de una comisión de profesores por cada uno de los temas transversales para que éstos sean realmente llevados a cabo.

También queremos denunciar la poca efectividad del Ayuntamiento de Albacete que le fue solicitada una sala del centro sociocultural de ensanche para realizar una mesa redonda sobre este tema y se nos comunicó la concesión de dicha sala justo el día anterior a la realización de dicho acto habiéndola solicitado con más de un mes de antelación María Sánchez Toledo

### CASITAS EN MOZAMBIQUE

Con 35.000 pesetas puede reconstruir una casita en Mozambique. Ya van 635.000 ptas. para reconstruir casitas en Mozambique gracias a María Lario, una misionera de Ossa de Montiel en Mozambique.

Contactábamos con ella hace unas semanas, lo publicamos en este medio y en COPE; nos daba su grito de alegría y a la vez de petición de auxilio. Alegría porque hubiéramos localizado sus parientes de Albacete, y auxilio porque ella misma contaba ahora que ya no somos primera página necesitamos la ayuda de todos...

Una de las cosas que más falta hace es la reconstrucción de las casas. Cada casita vale 35.000 pesetas... La gente ha escuchado la petición de auxilio y nos han llegado ya el dinero para casi 20 casitas. donativo se pueden llevar al Obispado de Albacete, incluyendo Proyecto construcción de casitas en Mozambique de la misión de María Lario.

También se puede ingresar donativo en la Caja Castilla-La Mancha: Delegación Diocesana de Misiones 2105 - 10022 - 0140001065. Seguro que reconstruimos una ciudad.



*El albaceteño Caballero también obtuvo un voto*

# Curro Romero obtuvo el trofeo a la mejor faena en Badajoz

□ LT

El Club Taurino Extremeño de Badajoz decidió conceder el Trofeo "Mejor Faena" de la reciente feria taurina de San Juan a Curro Romero, que obtuvo once votos del jurado, mientras que "Espartaco" consiguió uno y otro Manuel Caballero.

Según fuentes de la entidad, el Trofeo "Gregorio Moreno Pidal", con el que se premia la mejor faena de rejones, ha recaído este año en el portugués Joao Moura, que logró siete votos frente a los cuatro que obtuvo Pablo Hermoso de Mendoza.

El Trofeo "Al Mejor Puyazo" fue otorgado al picador Antonio Saavedra, de la cuadrilla de Enrique Ponce, con cinco votos, cuatro logró Juan Bernal, de la cuadrilla de Pepín Liria, uno Antonio Ladrón de Guevara y otro Manuel Jesús Román.

El "Mejor Par de Banderi-



Curro Romero consigue un nuevo premio taurino.

llas" quedó desierto mientras "Toro más Bravo" fue para que el designado a premiar al "Pelotero", de Victorino Mar-

tín, que fue lidiado por Pepín Liria la tarde del día 26 y que fue indultado.

Quedó desierto el Trofeo "Viajes Puente Real", instituido para resaltar "el detalle para el recuerdo".

El jurado, que estuvo presidido por el presidente del Club Taurino Extremeño, Luís Carlos Franco, acordó conceder por mayoría menciones especiales a la ganadería de Ana Romero por la presentación y juego de sus toros.

A la empresa Domínguez-Cutiño, nueva en esta plaza, se la distinguió "por la composición de los cinco carteles de toros con las primeras figuras del toreo", a los periodistas taurinos de la localidad "por su labor informativa", a los dos presidentes de las cinco corridas, José González Flores y Miguel Sardiña.

Una mención especial personal consiguió, además, Sardiña por su acierto en la última corrida de feria.

Arturo Cerro, Jesús Picazo e Iván García cortaron una oreja cada uno en la novillada de promoción

□ LT

El pasado viernes por la noche se celebró en la plaza de toros de Albacete una nueva novillada de promoción de la Escuela Taurina, en la que obtuvieron una oreja cada uno (que pudieron haber sido más de haber acertado los toreros con la espada) el rejoneador Arturo Cerro y los novilleros Jesús Picazo e Iván García, mientras que José María González fue ovacionado.

Asimismo, destacó la labor del rejoneador Arturo Cerro, quien repetía en este tipo de festejo.

Se lidiaron novillos de la ganadería de hijos de Alicia Tabernero de Paz, desiguales de juego, aunque manejables en general.

El rejoneador Arturo Cerro, una oreja.

José María González, ovación y ovación.

Jesús Picazo, una oreja y ovación.

Iván García, una oreja y ovación.

La plaza registró una entrada de unas mil personas en la noche calurosa.

Información SEAT: telf: 902 402 602 Internet: <http://www.seat.es>



**Ya conoces su cuerpo. Ahora, ven a probar su alma.**

Su cuerpo de atleta. Su deportividad. Su forma compacta y poderosa. Todo su diseño desprende fuerza y agresividad. Esto es algo que tú ya has podido comprobar. Pero, ¿Y su alma?

El alma es algo intangible. Hasta que no lo pruebes no vas a comprobar lo potente que puede llegar a ser. Ven a verlo a tu concesionario y comprobarás como el Nuevo Seat León se entregará a ti en cuerpo y alma.

**Nuevo Seat León.  
Atrévete a probarlo.**



Infórmese en:



**Talleres Rubens**

C/Hellín, 15 967 22 00 00 / 22 22 40  
Avda. Menéndez Pidal, 23 967 24 16 17  
ALBACETE



HORARIO COMERCIAL: MAÑANAS 9,00 - 13,30 h. TARDES 16,00 - 20,00 h. (Abierto Sábados tarde y Domingos por la mañana)

CONCESIONARIO OFICIAL PARA ALBACETE Y PROVINCIA



*Las viejas polémicas de jornadas y horarios más vivas que nunca*

## “Espadas en alto” entre padres y profesores por los futuros horarios

Recién acabado el curso escolar, varios son los temas en los que hay que ponerse a trabajar de cara al próximo curso. Asuntos, al menos en dos casos, que llevan varios años “enfrentando” a la comunidad escolar, y que no parece que por el momento vaya a tener una solución al gusto de todos. Se trata de los horarios escolares y el calendario escolar, habiéndose decidido ya este último, sin que se hayan incorporado ni una sola de las sugerencias que realizaron las asociaciones de padres de alumnos.

□ I. SORIANO

El pasado viernes, 23 de junio, los colegios e institutos de la provincia de Albacete cerraban sus puertas hasta el mes de septiembre, dando por concluido un curso que, evidentemente, pasará a la historia por ser el primero en el que la Junta tiene las competencias en materia educativa.

A pesar de las muchas cosas que se han hecho desde el pasado 1 de enero, cuando el traspaso fue efectivo, será el curso 2000-2001, el primero en el que la nueva Consejería de Educación se encargará absolutamente de todos los aspectos relacionados con estos asuntos, teniendo que decidir, entre otras muchas cosas, sobre la solución a viejas polémicas que enfrentan a profesores y padres, sindicatos y Asociaciones de Padres, desde hace años.

Hablamos por tanto del calendario escolar y del horario escolar, de cuyos asuntos hemos oído hablar en los últimos días mucho, porque es en estos momentos cuando se negocia con la Consejería el futuro de ambas cuestiones, existiendo novedades ya en uno de los temas. Novedad que fue definida por el presidente de la FAPA de Albacete, José Luis Frías, de forma muy gráfica “Padres 0-Sindicatos 1”.

### CALENDARIO

Y es que durante esta primera semana de “vacaciones” se ha negociado el calendario escolar del próximo curso donde no se ha recogido ni una sola de las reivindicaciones de las asociaciones de padres, a pesar de que en el primer borrador propuesto por la delegación si se recogían algunas.



El horario de los niños puede ser muy diferente al actual a la vuelta de unos años.

Dicho borrador, suponía empezar el curso en primaria el día 11 de septiembre y el 18 en secundaria, mientras que el curso concluiría el 30 de junio. Quedaban así fuera, aunque lo

aceptaban, propuestas como que el curso se iniciase el día 1 de septiembre, que la Semana Blanca pasase de tres días sin clase a dos y que la Semana Santa fuese únicamente una

semana, coincidiendo con el calendario eclesiástico.

De este modo, aseguraba José Luis Frías, “nos acercaremos a los calendarios del resto de los países de la Unión Europea donde la media de días lectivos es de 175, mientras que en Albacete, entre vacaciones, fiestas y puentes, estimamos que apenas se ha llegado a los 160 días lectivos”. Unas afirmaciones que realizaba el presidente de la FAPA la pasada semana, cuando todavía no se había cerrado el calendario escolar definitivamente, pero mostrándose prácticamente convencido de que las presiones sindicales “que son muy fuertes” -dijo- conseguirían cambiar esa propuesta inicial, como así ha sido.

El calendario escolar para el curso 2000-2001, definitivamente queda establecido con un inicio para primaria en la provincia del día 11 de septiembre, que en la capital con la Feria será el 15, y para secundaria el 18 del mismo mes, aunque la secretaria provincial de Enseñanza de CC.OO., Llanos Molina, ya ha advertido de la “casi imposibilidad” de que se cumpla esa fecha para secundaria ya que,

“entre los exámenes de recuperación, las correcciones, las notas, y el periodo mínimo de organización que necesitan los centros y profesores para empezar, no hay tiempo material para que las clases comiencen el día 18 de septiembre”. Era también la secretaria provincial de CC.OO. quien desmentía tajantemente en nuestro país, y más concretamente en Albacete, el calendario escolar se aleje de la media en una proporción alta como dicen las asociaciones de padres, asegurando que partiendo de datos de la Comisión Europea incluidos en la última publicación de cifras clave de la educación “la Unión Europea” contabilizados en horas, la media anual de horas en educación primaria es de 746 horas, estando en España muy cerca de ella con 810 horas anuales, y por encima de países como Finlandia (599), Grecia (643), Dinamarca (660), Alemania (662) y Austria (690); y por debajo de Portugal (831), Francia (849), Bélgica (849), Italia (874), Irlanda (854), Gran Bretaña (874), Luxemburgo (930) y Holanda (940).

Pasa a pág siguiente



Llanos Molina, secretaria de Enseñanza de CC.OO.



"PADRES 0 - SINDICATOS 1"

(Viene de pág anterior)

En el caso de secundaria, aseguraba Llanos Molina, las diferencias son todavía mucho menores, ya que mientras la media de horas anuales se sitúa en las 886, España tiene una media de horas de 914, encontrándose sólo por encima de nosotros países como Austria (945), Holanda (1.033) e Irlanda (1.038).

En un sentido muy similar se expresaba la secretaria provincial del sindicato de Enseñanza FETE-UGT, Ascensión Palomares, quien tras insistir en que el número de días es muy similar en España que en el resto de los países, aseguraba que una semana más o menos de clase "no influye absolutamente en nada en la enseñanza", siendo necesario que la comunidad escolar empiece a fijarse más en la calidad de la enseñanza que se imparte "que seguir en las viejas polémicas de unos días más o menos", del mismo modo, se asegura desde ambos sindicatos, que es preciso que los padres estuvieran más pendientes de reivindicar que las sustituciones se realicen de forma inmediata, y no como ocurre en muchas ocasiones, que llegan a pasar hasta un mes sin que los alumnos tengan el profesor de determinada materia.

JORNADA UNICA

Respecto del segundo punto de la polémica, la "jornada única" o "jornada comprimida", como la llaman los padres, todo apunta a que aunque las negociaciones seguirán todavía durante algún tiempo, el próximo curso se impondrá de forma piloto o experimental en varias localidades o colegios determinados.

La Federación de Asociaciones de Padres de Albacete ha mantenido siempre una postura contraria a esta opción, aunque también han afirmado en múltiples ocasiones que no se trata de una postura cerrada, y que están dispuestos a escuchar los posibles horarios que puedan implantarse, y que no tienen porque ser idénticos en todos los colegios.

De cualquier forma los padres alegan para oponerse a la jornada única las experiencias vividas en otras comunidades autónomas, donde, aseguraba Frías "se ha visto claramente que ha sido una opción que ha perjudicado a la escuela pública, ya que los colegios privados mantuvieron la jornada partida, y los padres, por múltiples razones la prefieren, resultando de todo ello, un trasvase de alumnos de la escuela pública a la privada, que a la larga se convierte y se convertirá en un trasvase también de fondos de la administración".

Para la Federación de Asociaciones de Padres de Alumnos, los sindicatos, "que no el colectivo de profesores, porque nos consta que muchos no han sido consultados y no piensan como ellos", el problema está mal planteado desde un principio, ya que una reivindicación laboral, dicen, no puede mezclarse con otros temas, como la definición de como debe ser el horario de los niños. O lo que es lo mismo,



Ascensión Palomares, secretaria provincial de FETE-UGT.

"no es lógico que una reivindicación laboral que respetamos, y que incluso comprendemos, como es el hecho de que los profesores reclamen la jornada continuada como el resto de los funcionarios, se tenga que convertir en jornada comprimida para los niños".

Pero este no es el único problema que ven los padres en la posible implantación de este horario escolar, ya que entre otras muchas cosas, surgen serias dudas sobre la efectividad de un horario que comenzando a las 9 horas y concluyendo a las 14 horas, cuando son muchos los estudios que hablan de que los niños llegados a un determinado momento dejan de prestar atención, y

por tanto, no asumen ningún tipo de enseñanza que se les pueda impartir.

Dudas que se plantean también en el sentido de conocer cómo se van a llenar las horas de la tarde, ya que si los colegios permanecen cerrados, y son los padres los que tienen que hacerse cargo de ellos, ¿No resultará que sólo aquellos que dispongan de recursos económicos, podrán llevar a sus hijos a actividades complementarias, mientras que aquellos que no dispongan de esos recursos terminarán sentando a sus hijos delante del televisor?

Una cuestión contestada desde los sindicatos con la afirmación tajante de que son

demasiados los padres que se despreocupan de sus hijos, y "piensan que el colegio es una guardería donde poder aparcar a los niños".

Tanto la secretaria provincial de CC.OO. como la de UGT aseguraron que nadie pretende implantar la jornada única sin que antes se haya realizado un estudio pormenorizado sobre las necesidades de la población donde se quiere implantar, del mismo modo aseguran, que hay que separar de una vez por todas, lo que es el horario de los profesores, el horario de los alumnos y el horario del colegio. Eso significaría por tanto la necesaria implicación de la administración, en este caso la Consejería de Educación que

tendría que plantearse por tanto la apertura de los centros durante la tarde, con un personal, distinto al profesorado, es decir, monitores de todo tipo, así como la dotación de programas de actividades, ya sean deportivas o complementarias al curriculum normal de cada curso.

Es entonces cuando surge irremediamente otra pregunta: Si llevamos años escuchando las carencias de la Educación en Castilla-La Mancha que no han permitido ni tan siquiera poner en marcha la LOGSE al cien por cien ¿De dónde sacará la administración el dinero necesario para esas actividades de tarde que ya no realizarán los profesores?



José Luis Frías, presidente de la Federación de Asociaciones de Padres de Alumnos.



Tras 18 años, el hasta ahora gerente, se ha jubilado

# Manuel Azaña: "Siempre estaré vinculado a Asprona"

El pasado viernes el hasta ahora gerente de Asprona, Manuel Azaña abandonaba su puesto en esta querida institución al haberse jubilado tras 18 años de prestar servicio en esta Asociación. Sin duda son más los momentos entrañables que le ha tocado vivir en Asprona que los momentos difíciles, dado el colectivo tan especial con el que ha trabajado. Azaña ha destacado principalmente en esta entidad por ser el organizador de la tradicional corrida de toros de Asprona, un apartado que a pesar de los beneficios que conlleva para la asociación también le ha reportado algún que otro disgusto. De cualquier forma, Azaña hace un balance muy positivo de su gestión durante todos estos años, al tiempo que destaca la figura de los distintos presidentes que han pasado por la institución, a la que según afirma, seguirá estando vinculado de por vida.



En la presentación de las cuentas de la última corrida de Asprona se despidió Manuel Azaña de la prensa.

□ TERESA ROLDAN

**Pregunta:** ¿Desde cuándo lleva en esta entidad, Asprona, que ahora abandona?

**-Respuesta:** Llevo casi 18 años dado que entré en esta Asociación el 2 de agosto del año 1982.

**P:** En todo este tiempo me imagino que ha habido momentos difíciles y también de satisfacción ¿no?

**-R:** Sí por supuesto, pero de los momentos difíciles no te acuerdas, sino que lo que queda son siempre los momentos de satisfacción, lo bueno, y en mi caso han sido muchas las alegrías, porque estás trabajando con un colectivo muy especial que sólo te reporta cosas buenas. En especial llevo dos años y medio que esos momentos de satisfacción se han incrementado dado que al cambiar las oficinas y la sede de Asprona al centro de San Ginés esto permite que la convivencia con los chavales sea más intensa y más directa que antes. El único hándicap de la nueva ubicación de la Asociación es que estamos en el extrarradio a diferencia de la anterior ubicación de la sede que estaba en pleno centro de la ciudad, en la calle Mayor; sin embargo hemos ganado en la convivencia directa con estos chavales tan extraordinarios.

**P:** ¿A cuántos chavales presta ahora mismo sus servicios Asprona?

**-R:** Según datos de la esta-

dística realizada a 31 de diciembre de 1999 en la actualidad se le da tratamiento en los distintos centros que tiene Asprona tanto en la capital como en la provincia a 654 chavales. Además de los talleres ocupacionales y el centro especial de empleo de Albacete, Asprona también cuenta con otros centros en Almansa, Villarrobledo, Caudete, Hellín, La Roda y Casas de Ves. Conviene destacar que la Asociación da asistencia a los discapacitados desde recién nacidos hasta su muerte, contando también con residencia y pisos tutelados para el alojamiento de algunos de estos chavales. Del total de los 654 chavales que asiste la entidad, 102 están trabajando en los centros especiales de empleo que tiene Asprona, mientras que el resto realiza distintos tipos de actividades formativas en los diferentes centros ocupacionales. Muchos de los chavales pasan de los talleres ocupacionales a los centros especiales de empleo, aunque otros jamás podrán hacerlo dado el tipo de minusvalía que padecen.

**P:** ¿Cuál es el presupuesto que tiene para este ejercicio la Asociación?

**-R:** El presupuesto para este año 2000 se sitúa en cerca de 700 millones de pesetas. En el ejercicio pasado los ingresos ascendieron a 660 millones de pesetas, mientras que los gastos se elevaron a cerca de 662

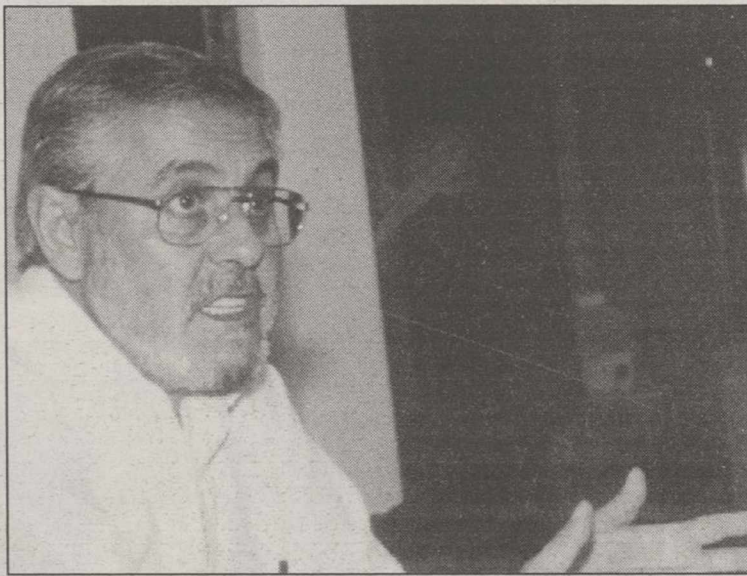

Manuel Azaña ha trabajado 18 años en Asprona.

millones de pesetas. De este presupuesto, el 50% aproximadamente lo generamos nosotros con los distintos trabajos que hacemos, la cuota de los socios, etc., mientras que el resto, el otro 50%, se obtiene de las subvenciones que aportan distintas instituciones como la Consejería de Bienestar Social, la Diputación, etc. Por su parte, el Ayuntamiento de Albacete también colabora con nosotros cediéndonos el cuidado de los jardines, actividad en la que trabajan actualmente ocho chavales de la Asociación; también nos encarga trabajos de imprenta y nos subvenciona por dar servicio a las

escuelas infantiles (con una cantidad que anualmente se sitúa en cuatro millones y medio y por la cual nosotros aportamos a nuestros profesionales, como son los logopedas, para las escuelas infantiles municipales). Además, recientemente el Ayuntamiento se ha gastado muchos millones en la remodelación de los locales de la calle Pérez Pastor, cuyas obras han tenido un presupuesto de alrededor de 70 millones de pesetas. Este centro de estimulación temprana y logopedia, también acoge otros servicios de la Asociación, como la ayuda psicológica que se presta a los padres, por lo

que dispone de sala de conferencias y reuniones. En el centro se encontraban anteriormente los talleres ocupacionales que ahora alberga el centro de San Ginés. En general todas las instituciones públicas se vuelven con nosotros.

**P:** ¿Qué balance hace de su gestión durante todo este tiempo?

**-R:** El balance es super positivo. Son muchas las vivencias entrañables que tengo, y es quecedoras por el cariño que se le tiene a estos chavales especiales. Esta es una familia. Asprona es una gran familia. Ahora con motivo de mi jubilación el presidente de la entidad, José Ponce, me comen- que me iban a hacer un homenaje y yo le dije que no merecía ningún homenaje porque durante todos estos años he recibido bastante de lo que yo he dado a cambio porque todo lo que se haga por estos chavales es poco para el cariño que a cambio ellos me dan.

**P:** Su marcha como gerente de Asprona por motivos de jubilación no significa adiós, sino un hasta luego ¿no?

**-R:** Sí por supuesto, es imposible desvincularse de la Asociación, porque esto es lo que se lleva en el corazón, y lo cual uno no puede desprenderse. Seguiré viniendo por la sede y colaborando en todo que sea posible con esta entidad.

(Pasa a la página siguiente)



## MANUEL AZAÑA, UNA VIDA ENTREGADA A ASPRONA

(Viene de la pág. anterior)

**P:** Como organizador de la tradicional corrida de Asprona ¿seguirá aportando su granito de arena para el mejor lucimiento de este festejo?

**-R:** Por supuesto, aunque sea en la sombra seguiré organizando la corrida de Asprona porque tengo muy buena relación con los apoderados de las principales figuras del toreo. Además, el presidente de Asprona me ha dicho que piensa nombrar una comisión para la organización de la corrida de toros, y para la misma cuenta conmigo, además de con Dámaso González. Hay que estar en la organización de este festejo porque vale la pena, dado los beneficios que se recogen para la institución, aunque también son muchos los sinsabores y disgustos que uno se lleva.

**P:** ¿Cuál ha sido su relación con los distintos presidentes que han pasado por la entidad?

**-R:** Mi relación con todos ellos ha sido extraordinaria. Entré estando de presidente de Asprona Eloy Camino, con él estuve un par de años. Eloy fue quien inició la andadura de la Asociación, ha sido el alma mater. Después asumió la presidencia Santiago Medina, que ocupó este cargo unos seis años. Con posterioridad llegó Miguel Muñoz que estuvo en la presidencia desde el 91 hasta el 98, una persona por todos conocida y de la que sobra decir nada, pues nunca ha parado de moverse para obtener cosas para Asprona. Miguel Muñoz entró como vocal al año de iniciar su andadura la Asociación y todavía sigue viniendo con mucha frecuencia por el centro, interesándose por los nuevos proyectos y sobre todo por el bienestar de los chavales. Y ahora el testigo de la Asociación lo cogió hace dos años José Ponce, quien sigue en la misma línea que sus antecesores. Lo cierto es que no podemos pararnos, porque Asprona sigue creciendo cada día. Pepe Ponce ha estado muchos años como secretario de la Asociación y aunque en un principio no quería asumir la presidencia al final aceptó y ahí está cumpliendo bien y engrandeciendo cada día más Asprona, dado que hay que tener en cuenta que todos los años acaban la etapa educativa entre 18 y 20 chavales, los cuales necesitan entrar en nuestros talleres ocupacionales, continuando así su integración social y permitiendo al mismo tiempo la regularización de la vida de sus familias.

**P:** ¿Cuántos socios tiene en la actualidad Asprona?

**-R:** Entre Albacete capital y la provincia contamos ya con 4.000 socios, 2.000 sólo en Albacete capital, y el resto de los distintos municipios de la provincia. Esta cifra de socios nos genera unas cuotas de unos dieciséis millones y medio anuales. Asprona si no fuera por la mucha gente que nos apoya y nos arropa no sería lo que es en la actualidad.

**P:** ¿Se incrementan año tras año los beneficios que se obtienen de la corrida de toros a beneficio de Asprona, o varía en función del cartel de cada



Azaña se ha volcado todos los años en conseguir el mejor cartel para la corrida.

“

Son muchas las vivencias entrañables que tengo y, a la vez, enriquecedoras por el cariño que se le tiene a estos chavales tan especiales

”

año?

**-R:** Sí, año tras año son mayores los beneficios. Este año los toros salieron muy nobles pero sin fuerza, lo que impidió el lucimiento de las faenas. Sin embargo, los beneficios provisionales a 26 de junio ascienden a 23.755.697 pesetas, cifra que supone un récord en relación con anteriores ejercicios. Además, si esta corrida de toros la organizara

la empresa adjudicataria de la plaza de toros no hubieran ido más de 3.000 personas puesto que se hizo en lunes, pero como era Asprona la organizadora la gente se volcó y asistió masivamente.

**P:** ¿Cuál ha sido la evolución de la Asociación en estos 18 años que ha estado usted como gerente?

**-R:** Asprona ha crecido muchísimo en este tiempo.

Cuando yo entré acabábamos de hacer el centro de educación especial de la carretera de Madrid llamado Jesús del Gran Poder, el cual ahora lleva el nombre de centro de educación especial Eloy Camino, pero no podíamos mantenerlo y lo cedimos al Ministerio de Educación y Ciencia. Fue entonces cuando nos volcamos y empezamos a crear los talleres ocupacionales y los centros

especiales de empleo. Empezamos con seis trabajadores, siendo 150 los chavales atendidos. Y en la actualidad son 102 los trabajadores y 654 los chavales atendidos. También hay que destacar que en el año 85 empezó a funcionar la residencia de Asprona acogiendo a unos 20 chavales de la provincia, mientras que en estos momentos da alojamiento a 70, a los que se suman los 17 chavales que están en el chalet para profundos y severos que tiene la Asociación. La residencia que ahora está junto a los talleres de San Ginés, inicialmente se encontraba en la calle Pérez Pastor. Además del chalet y la residencia, Asprona también cuenta con tres pisos tutelados donde están los chavales que mejor se pueden defender por sí mismos y tienen una mayor independencia.

**P:** ¿Qué proyectos tiene previsto poner en marcha en breve la Asociación?

**-R:** Uno de los proyectos más inmediatos es la construcción de un chalet más grande que el que tenemos que se ha quedado obsoleto. Se trata de construir uno mayor en el mismo sitio donde está el actual, con lo que mientras se realizan las obras estos chavales tendrían que alojarse provisionalmente en la residencia. Asimismo, queremos darle más contenido a la finca agrícola de Tinajeros, ya que como se recordará el año pasado tuvimos allí un invernadero. También contamos con una explotación de gallinas y conejos tanto en Tinajeros como en una finca situada en la carretera de las Peñas frente al camino del tiro pichón. En estas actividades trabajan doce o catorce chavales. Ambas explotaciones queremos ampliarlas. Otro proyecto es sacar a las afueras de Hellín el taller de carpintería que tenemos en el centro, dado que el Ayuntamiento se ha comprometido a darnos unos solares. En definitiva que de elaborar proyectos no paramos.

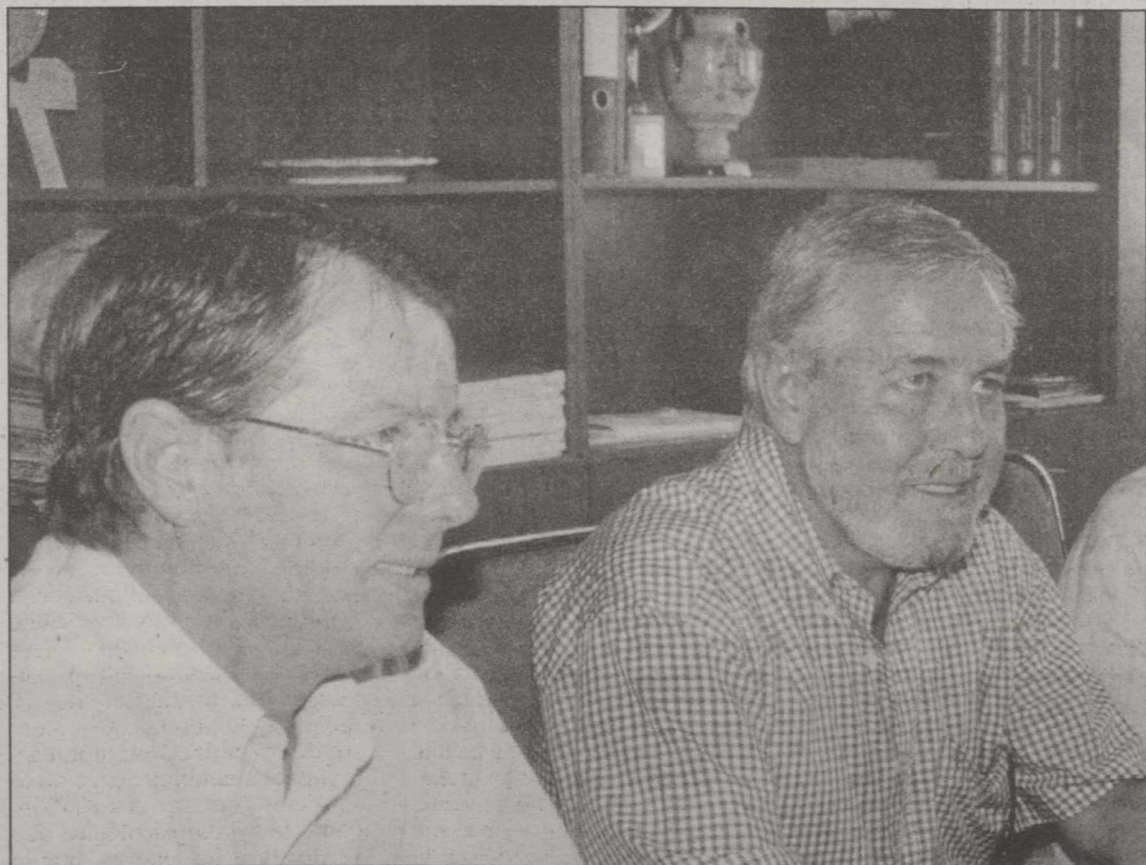

Manuel Azaña también comentó los proyectos que tiene en marcha la asociación.



¿Libre?  
 ¿Como el sol cuando amanece?  
 ¿Yo soy libre?  
 ¿Como el mar?

¿Libre?  
 ¿Como el ave que escapó de su prisión?  
 ¿Y puede al fin volar?

¿Libre?

Fundación  
 de Ayuda contra  
 la Drogadicción

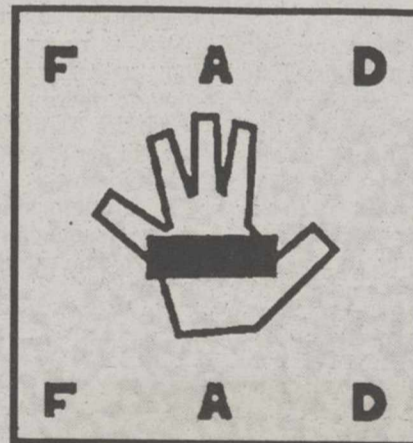

tel. 900 16 15 15  
 www.fad.es

El pa  
 públi  
 conse  
 terraz  
 se ins  
 ferial  
 Audi  
 trata  
 ocio p  
 plant  
 objeti  
 salide  
 limitr  
 simile

Se  
 que u  
 la ciu  
 al aire  
 prime  
 mient  
 paseo  
 nuest  
 Desde  
 núme  
 partic  
 en la  
 zona  
 rroble  
 na".

La  
 ubicar  
 las in  
 del A  
 de la  
 bien c  
 Par  
 nes de  
 do res  
 así est  
 can in  
 la tem  
 espaci  
 agost  
 12 me  
 hostel  
 año, s  
 ponsa  
 mater  
 han m  
 dicion  
 limpie  
 mo se  
 teler  
 subast  
 econó  
 rios h  
 final d  
 zas d  
 terraz  
 se entr  
 pales,  
 deriva  
 de las  
 án a c  
 Por  
 lestina  
 erraza  
 ará en  
 sta m  
 ecto a  
 ante s  
 oncre  
 a activ



# VILLARROBLEDO

*Abrieron al público el pasado viernes, día 30*

## El Ayuntamiento busca adecuar una zona definitiva para las terrazas

*El pasado viernes se abrió al público por décimo año consecutivo la zona joven de terrazas que por segundo año se instalan en la zona del ferial, concretamente en el Auditorio Municipal. Se trata de una alternativa de ocio para los jóvenes que plantea como principal objetivo disminuir las salidas hacia pueblos limítrofes en busca de zonas similares.*

□ TERESA JIMENEZ

Se cumplen diez años desde que un grupo de hosteleros de la ciudad iniciara una actividad al aire libre que se ubicó en sus primeros años de funcionamiento en los paseos anexos al paseo central de la Ermita nuestra Señora de la Caridad. Desde entonces han sido un número cercano a la docena de participantes los involucrados en la consolidación de una zona joven conocida en Villarrobledo como "La Castellana".

La instalación de terrazas se ubican desde hace dos años en las instalaciones municipales del Auditorio en la zona norte de la población conocida también como zona del ferial.

Para este año las condiciones de adecuación han mejorado respecto a otras ediciones, así está previsto que permanezcan instaladas a diferencia de la temporada 1999, con 40 días de espacio de dos meses, julio y agosto, también se adaptarán 12 metros para cada uno de los hosteleros un total de diez este año, según anunciaron los responsables municipales en materia de desarrollo local, han mejorado también las condiciones de los servicios, agua, limpieza y seguridad, éste último servicio a cargo de los hosteleros, quienes a través de subasta y mejor proposición económica de los adjudicatarios han decidido un precio final de instalación de las terrazas de 305.000 pesetas por terraza instalada, cantidad que se entregará a las arcas municipales, los gastos originados derivados del mantenimiento de las terrazas de verano correrán a cargo de los hosteleros.

Por otra parte el terreno destinado a la instalación de terrazas de verano, se completará en un 50%, reduciendo de esta manera la zona con respecto a otros años, el 50% restante será utilizado para fines concretos y compaginados con la actividad de la feria y fiestas



La instalación de terrazas se ubican desde hace dos años en las instalaciones municipales del Auditorio.

ARCHIVO



Ayuntamiento de Villarrobledo.

ARCHIVO

de la localidad por el mes de agosto. El responsable municipal en materia de Desarrollo Local, Pedro Antonio Ruiz Santos, manifestó que el Ayuntamiento tiene interés en adecuar una zona definitiva para las terrazas de verano de momento, señaló: "este año hemos mejorado en cuanto a la ubicación, pero está previsto la Concejalía de Obras Públicas y urbanismo adecuar una zona definitiva para este tipo de actividad, por la tradición que tiene la instalación de las ter-

razas de verano, en este sentido indicé; creo que es el lugar más adecuado, que para eso está con una gran área de expansión, donde menos se molesta al resto de ciudadanos". Ruiz Santos anunció la posibilidad de que la oferta a los hosteleros se modificara en cuanto a la adjudicación para 5 ó más años. El responsable municipal indicó que este año se establecerá un nivel de volumen de música de las terrazas de verano que no sobrepasarán los niveles establecidos.

### Abierto el plazo de solicitudes de admisión en el centro de la UNED

□ T. JIMENEZ

La Universidad Nacional de Educación a Distancia en el Centro Asociado de Villarrobledo, abre el plazo de admisión hasta el 31 de julio, podrán acceder a la admisión los demandantes que hayan realizado las pruebas de selectividad en otro Centro distinto de la UNED, así como las personas que hayan iniciado estudios en otra Universidad y deseen continuar los mismos estudios u otra carrera en la Universidad de Educación a Distancia, por último aquellas personas que procediendo del curso de acceso de la UNED, quieran cambiar de carrera.

El curso 2000-2001 abre un plazo de matrícula de un primer plazo de 15 de septiembre al 15 de octubre y un segundo plazo de 1 de octubre al 3 de noviembre.

La Universidad de Educación a Distancia oferta en el curso 200-2001 las especialidades de Derecho: 1º, 2º y 3º curso, Administración y dirección de Empresas, 1º, 2º y 3º curso, Psicología 1º y 2º curso, ciencias de la Educación, 1º y 2º curso y Curso de Acceso para Mayores de 25 años.

Así mismo se abre la posibilidad según el número de solicitudes de ofertar las carreras de Geografía e Historia en su primer curso y Ciencias Químicas también el primer curso.

Para más información los interesados pueden acudir al Centro Extensión de la Universidad de Educación a Distancia en Villarrobledo, situado en la Avenida de Menéndez Pelayo, s/n o llamando al teléfono 967 143650 hasta el próximo 11 de septiembre en horario de 10 a 14 horas y 16 a 20 horas.



*Se ha considerado más favorable que el anterior*

## Ocho meses para negociar el Convenio Colectivo municipal

*Para el concejal de Personal, Francisco Huerta, el Acuerdo Marco y Convenio Colectivo recientemente firmado con los trabajadores de las distintas áreas municipales, es más positivo que el existente hasta finales del 99. Con su aprobación y a pesar de los "flecos" que pueden quedar por las discrepancias de algunos sectores, como es el caso de la Policía Local, se espera haber finalizado con las problemáticas existentes desde hace bastante tiempo.*

□ ANGEL ROMERO

A primeros de junio se celebraban las últimas reuniones entre el equipo de gobierno del Ayuntamiento hellinero y los representantes sindicales de los trabajadores municipales, antes de dar por finalizada, con acuerdo, la negociación del II Convenio Colectivo y Acuerdo Marco, poniendo fin con ello, o por lo menos eso se espera, a ocho meses de negociaciones y una situación anterior que en ocasiones precedentes hemos considerado como "patata caliente", ante la problemática que ha estado latente entre empresa y trabajadores prácticamente desde que se firmaron los primeros acuerdos en este sentido, en septiembre del año 97.

Las secuelas que ello produjeron no han contribuido precisamente a que la nueva negociación discurriese por unos términos favorables desde el principio, siendo necesario que el actual grupo gestor del Ayuntamiento estuviese trabajando durante casi ocho meses para poder llevarlo a buen término, no sin que durante ese tiempo, de acuerdo a los comentarios que nos ha realizado Francisco Huerta Ortega, concejal del área de Personal, hayan surgido algunas dificultades, que posteriormente se han ido limando.

### IMPORTANTE TRABAJO PARA EL ACUERDO

El edil también ha destacado el importante trabajo que se ha llevado a cabo con la elaboración de estos acuerdos, ya que se han estudiado de una forma individual las condiciones laborales de cada funcionario, o integrante de la plantilla de personal, para catalogarlo correctamente, lo que ha supuesto muchas horas de trabajo hasta conseguir el resultado final, siendo innumerables



Francisco Huerta Ortega, concejal de Personal del Ayuntamiento de Hellín.

las reuniones que durante el referido periodo de elaboración se han llevado a efecto por las partes implicadas. Por otro lado Huerta indicaba que la elaboración de estos acuerdos

era uno de los compromisos más importantes a resolver, desde que el Partido Popular llegó a gobernar el Ayuntamiento, aunque ha sido necesario andar despacio para

poder obtener un resultado final positivo.

### DIFERENCIAS CON EL ANTERIOR CONVENIO

Una de las principales satisfacciones del concejal de Personal es que el Convenio Colectivo y Acuerdo Marco fueron asumidos por las partes implicadas en el convencimiento de que se han atendido en la medida de lo posible las demandas de los trabajadores del Ayuntamiento, siendo buena prueba de ello el hecho de que estarán en vigor por un periodo de cuatro años, mayor que en el caso anterior, ya que los primeros se firmaron en septiembre del 97 y finalizaron en diciembre del 99.

Entre las diferencias más significativas con respecto a los pasados se encuentra el hecho de que las plazas laborales acogidas al Convenio y que se producen en la relación de puestos de trabajo, no sufrirán amortización, comprometiéndose el Ayuntamiento, si se produce el cierre de algún servicio, a procurar puestos de trabajo con iguales o similares categorías al personal afectado, siendo la primera vez que

esto se contempla. Otro aspecto significativo viene dado por la posibilidad de que Miércoles Santo, fecha de especial significado en la ciudad, pueda considerarse como fiesta, a reconocer. También es novedad el otorgamiento de días de vacaciones adicionales a las normales, de acuerdo a la acumulación de años de servicio.

### SUBIDA DE DOS PUNTOS

Por lo que se refiere al aspecto económico, se prevé una extensiva a todos los trabajadores una subida de dos puntos en todos los grupos retributivos.

Se adopta el criterio de incrementar el 100% de la valoración obtenida en su momento por el Catálogo de Puestos de Trabajo, destinándose para el mismo y su adecuación retributiva diez millones de pesetas el próximo año y otros tantos el siguiente. También se incluye la equiparación retributiva entre funcionarios y trabajadores laborales, de quinquenios trienios, con aplicación retroactiva desde el 1 de abril. También es una novedad que se supondrá 10 millones de pesetas este año.

### Problemática existente con el Convenio de la Policía Local

□ A.R.

En su momento informamos de la problemática existente en la plantilla de la Policía Local, al mostrarse reticentes miembros de la misma a dar su visto bueno al Convenio Colectivo, ya que consideraban que uno de sus aspectos profesionales, el cuadrante de servicio, no era negociable, anunciando posibles acciones.

En este sentido Francisco Huerta, calificaba dicha actitud de sorprendente, habida cuenta que el citado Convenio se ha firmado bajo el acuerdo de todas las centrales sindicales, encontrándose entre ellas los representantes del cuerpo policial, por lo que no considera lógicos los planteamientos actuales, que si bien se exponían por los afectados oficialmente antes de que el convenio se llevase a Pleno municipal el pasado día 12 para su aprobación, igualmente tenían lugar con posterioridad a que el Convenio se hubiese firmado entre el Ayuntamiento y los sindicatos, que dieron su conformidad al mismo.

El concejal también indicaba que en el referido acuerdo, a la Policía se le incrementa el importe por las horas trabajadas en sábados y festivos.



## Cubriría casos de precariedad económica

# El Fondo Asistencial, otra de las innovaciones del Convenio

□ A. ROMERO

Entre los aspectos significativos del nuevo Convenio Colectivo municipal se encuentra la desaparición del denominado Fondo Social, cuyo importe pasará a percibirse por los trabajadores bajo el concepto de Productividad, estableciéndose por primera vez las cantidades que abonará el Ayuntamiento a los trabajadores que alcancen la jubilación forzosa.

Otra de las innovaciones viene contemplada a través del denominado Fondo Asistencial, con el que se cubrirán casos de precariedad económica, cuando no se pueda hacer frente a gastos que estén fuera de la Seguridad Social, como pueden ser gafas, lentillas, etc.

En lo referente al funcionamiento del Ayuntamiento, se incluye el compromiso de los trabajadores, a través de sus representantes, para mejorar la calidad del servicio que se ofrece al ciudadano, dotándose desde el primer instante de un organigrama de funcionamiento municipal, aspecto que anteriormente no existía.

### CATALOGO DE PUESTOS DE TRABAJO

Igualmente como apartados destacables se resaltan la revisión del Catálogo de Puestos de Trabajo, para las adecuaciones retributivas que resulten

imprescindibles y se establece, como medio de asignación de los puestos de trabajo el concurso interno de traslados, demanda que venían planteando los funcionarios y trabajadores, sin haber sido satisfecha hasta el momento.

También se reglamenta y recoge la promoción interna a puestos de superior categoría y de jornada completa, incluyéndose los horarios de aquellos trabajadores que no estén sujetos a jornada continua, o tengan unas características especiales.

Como último dato indicamos que otro de los aspectos es la celebración en horario de tarde de las comisiones informativas, reuniones de consejos, exámenes, etc, toda vez que si todo ello tiene lugar por las mañanas, muchos funcionarios y trabajadores deberían abandonar sus puestos, causando el consiguiente perjuicio en la atención a los ciudadanos y una menor eficacia en la gestión de los servicios públicos.

### UN CONVENIO MÁS FAVORABLE

Con todo como se ha venido apuntando con respecto al Convenio Colectivo Municipal, y según consideraciones del concejal del Personal, Francisco Huerta, el Acuerdo Marco recientemente firmado con los trabajadores de las distintas áreas municipales, es más posi-

tivo que el existente hasta finales del 99.

Con su aprobación y a pesar de los "flecós", consirió el concejal encargado de este aspecto pueden quedar cuestiones pen-

dientes, por las discrepancias de algunos sectores, como es el caso de la Policía Local, pero se esperaba haber acabado con las problemáticas pendientes hace bastante tiempo.

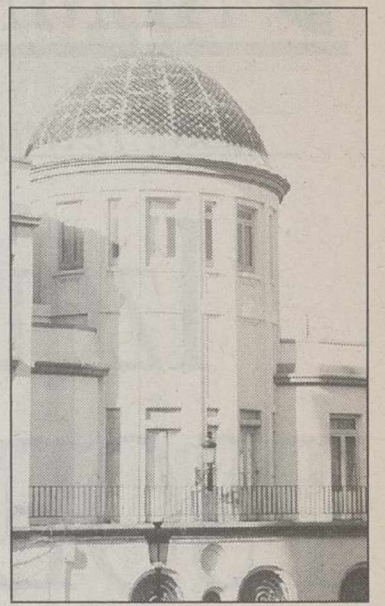

Ayuntamiento de Hellín.

# CAMPUS

de tecnificación y detección de talentos en Fútbol Base.

Verano 2000



Temporalización.-

1º Turno del 17 al 23 de Julio  
2º Turno del 24 al 30 de Julio

Inscripciones.-

Hasta el 12 de Julio de 2000  
Nº de plazas por turno 100

Fundación Albacete Balompié  
(Sede del Club Albacete Balompié S.A.D.)

Avda. Estación, 5

Telf. 967 521 100 (5 líneas) • Fax 967 522 123

Apartado 789 • 02080 ALBACETE

# ¡¡Apúntate!!

Si eres suscriptor de La Tribuna de Albacete, podrás obtener para tus hijos que quieran hacer el Campus, un descuento del 15% del precio de tarifa. Para ello, deberás pasar por nuestras oficinas, en Paseo de la Cuba, 14 - 02005 Albacete para que acreditemos tu condición de suscriptor.

La Tribuna  
de Albacete

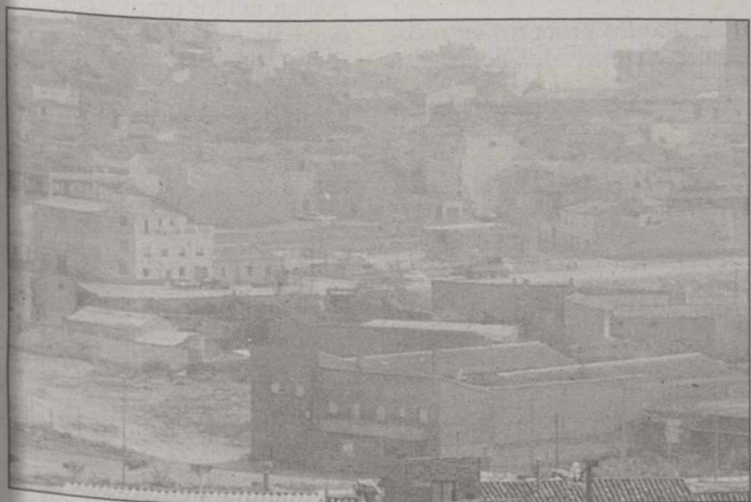

La Asociación agradece su colaboración a los hellineros.

## Agradecimiento de la Asociación de Amigos del Corpus

□ A.R.

Corpus Christi, animándoles a que el próximo año continúen participando en esta iniciativa que va adquiriendo un mayor auge en cada nueva ocasión.

Desde hace algunos años la celebración del Corpus Christi en Hellín se viene potenciando notablemente.

La Asociación Amigos del Corpus quiere manifestar su agradecimiento a todas las personas, grupos, asociaciones y hermandades que han colaborado este año en el engrandecimiento de la celebración del



*Las reuniones excluyeron a los representantes de Nueva Izquierda*

# Izquierda Unida pacta con el PSOE un acuerdo de no agresión

**Manuel Payero, portavoz en Almansa de Izquierda Unida-ICAM, dio ayer a conocer el hecho de que su grupo político y el Partido Socialista habían mantenido una serie de reuniones tendentes -según dijo- "a limar asperezas" entre ambos grupos. El portavoz de IU-ICAM explicó que las reuniones fueron entre IU y PSOE, excluyendo a los representantes de Nueva Izquierda.**

□ LUIS BONETE

Los representantes políticos de Izquierda Unida-ICAM en Almansa, han mantenido durante la pasada semana una serie de reuniones con los dirigentes almanseños del PSOE tendentes -según dicen desde IU- a "limar asperezas" entre ambas formaciones. Todo ello se desprende de las afirmaciones realizadas por el portavoz de IU-ICAM en Almansa, Manuel Pallero, el cual en rueda de prensa dejó bien claro que las reuniones habían tenido lugar entre IU-ICAM y PSOE, y que se habían excluido de las mismas a los representantes de Nueva Izquierda, formación con la que Pallero reconoció no mantienen buenas relaciones.

Según aseguró Pallero, el resultado de las citadas conversaciones había sido muy fructífero y, aunque evitó el dar a conocer el contenido puntual de las mismas, sí podemos pensar que de estas negociaciones bien pudiera salir un acuerdo que evitara la virulencia y ataques entre ambas formaciones.

Según explicó Pallero, ahora es muy importante el seguir la estela de entendimiento que unió a ambos partidos políticos en vísperas de las pasadas elecciones generales en aras de un buen y fructífero entendimiento entre los grupos de izquierda en nuestra localidad.

## CONVERSACIONES FRUCTÍFERAS

Para el portavoz de Izquierda Unida-ICAM, las reuniones mantenidas la pasada semana con el secretario general y dos miembros de la ejecutiva local socialista, "se han concretado en unas conversaciones muy fructíferas. Hoy puedo decir, que la disposición del Partido Socialista, ha sido muy diferente a la que han mantenido respecto a nosotros anteriormente". Pallero aseguró que fue el Partido Socialista el que reali-



Manuel Payero, portavoz en Almansa de Izquierda Unida.

zó un primer acercamiento en conversaciones. "Desde el Partido Socialista -dijo Pallero- han sido los primeros en reconocer algunas "deficiencias" a

## El PP defiende a su concejal María José Almendros

□ LUIS BONETE

El portavoz municipal del Partido Popular, José Luis Teruel, ha salido recientemente en defensa de su compañera de grupo María José Almendros, la cual fue objeto de un ataque verbal realizado desde las filas del PSOE, concretamente desde el área de Empleo y Turismo. Para José Luis Teruel, el responsable de la mencionada área municipal es ineficiente y actualmente está totalmente falto del apoyo de sus propios compañeros. "La propia Escuela Taller y el CLIPE -dijo Teruel- han estado en peligro por culpa de la ineficiencia de este concejal que, entre otras cosas, miente más que parpadea".

Para Teruel, desde el área de Empleo y Turismo se desinforma a los ciudadanos al asegurar que en las obras de la Casa Alfonso la inversión del Ayuntamiento ha sido de cero pesetas. "En la fase que ahora acaba de finalizar -dijo Teruel- el Ayuntamiento de Almansa ha invertido, por lo menos, dos millones de pesetas en material no inventariable (tejas, cemento, bardos, ladrillos, materiales..., incluyendo también el proyecto de la Casa Alfonso). Por lo tanto, es completamen-

te falso que la obra de la Casa Alfonso no haya costado una peseta al Ayuntamiento de Almansa. No podemos olvidar que, tanto técnicos municipales, como la propia infraestructura del Ayuntamiento, se han puesto al servicio de la restauración de la mencionada obra".

Por otro lado, lo que sí tuvo que hacer José Luis Teruel es matizar y aclarar las palabras dichas por Almendros, la cual aseguró que la Escuela Taller de Almansa la pagaba el PP. "Hay que decirle a este concejal socialista que tanto critica a M<sup>a</sup> José Almendros que, el INEM que es quien aprueba las distintas fases de las escuelas taller, depende de un gobierno del Partido Popular. Es el propio INEM, que depende del gobierno del Partido Popular, es quien destina los fondos para los proyectos de las escuelas taller". Por último, Teruel quiso recordar al PSOE que la cuarta fase de la Escuela Taller de Almansa estuvo en peligro porque el proyecto se solicitó fuera de plazo. "Fue gracias a la gestión del ahora ex-delegado del Gobierno en Castilla-La Mancha, Carlos Moro (como así lo reconoció el PSOE), que esa fase de la Escuela Taller fue una realidad".

la hora de dar a conocer opiniones de la izquierda, por ello, decidimos constatar que lo mejor era el proceder a limar asperezas, y tratar de conjugar un buen proyecto político siempre desde la ideología de la izquierda".

En otro orden de cosas pero en la misma rueda de prensa, Manuel Pallero afrontó el espinoso asunto de las deterioradas relaciones existentes entre los actuales componentes de Nueva Izquierda e IU-ICAM (la mayoría de los ahora militantes en Nueva Izquierda, fueron compañeros de Pallero en Izquierda Unida antes de abandonar esta formación).

El portavoz de Izquierda Unida-ICAM en Almansa, Manuel Pallero, mostró públicamente su malestar por las formas en las que Nueva Izquierda les había invitado a participar en el foro realizado en Almansa hace unos días. "En Izquierda Unida-ICAM de Almansa subrayó Pallero- nos encontramos muy disgustados por las formas y maneras en que fuimos invitados, la pasada semana, al foro de opinión organizado por Nueva Izquierda. Dice que la sensación -añadió- que hemos sido los convidados de piedra, invitados tarde..., un poco forzados por la necesidad que tenían ellos de no dejarnos fuera de esa convención". Manuel Pallero afirmó que no había dejado pasar la ocasión para hacerle llegar su malestar al coordinador de Nueva Izquierda en nuestra ciudad. "Pasó además una cosa desagradable: como quiera que el propio coordinador de Nueva Izquierda no reconocía la forma anómala de su convocatoria hacia nosotros, nos quedó más remedio que marcharnos sencillamente porque no nos parecía oportuno tener presencia en esa mesa".

Manuel Pallero, portavoz en Almansa, finalizó asegurando que Izquierda Unida no pretendía ser más que nadie ni que se la tratara de manera distinta a otras formaciones "pero tampoco vamos a permitir que se juegue con nosotros". Nueva Izquierda debió de darnos sarnos como a los demás, antes ni después, entre otras cosas para que tuviéramos tiempo de prepararnos nuestros temas y consensuarlos con nuestros compañeros. De manera que, nosotros les apoyamos en esa iniciativa, pero también mostramos nuestro malestar por la forma en que nos convocaron".



A través de una inversión de la Junta de Comunidades

# Más de 120 millones para concentración parcelaria en Montalvos

□ LT

La Junta de Comunidades, a través de la Consejería de Agricultura y Medio Ambiente, ha realizado una inversión de algo más de 121 millones de pesetas en la concentración parcelaria de Montalvos, según ha informado el delegado provincial, Antonio Mompó, que ha firmado las escrituras de las parcelas con los propietarios.

## IMPORTANCIA PARA 200 AGRICULTORES

Antonio Mompó ha manifestado que "se trata de un día importante para más de 200 agricultores, ya que después de un largo proceso administrativo, hoy se hace realidad esta concentración que va a hacer más operativa y eficaz la agricultura en esta zona de la provincia, animando a otros agricultores a seguir estos pasos".



El delegado de Agricultura entrega el título de la nueva concentración parcelaria.

Mompó recordó que la concentración parcelaria de Montalvos se declaró de utilidad

pública en 1987 y, aunque durante los sucesivos trámites no se produjeron reclamaciones

ni recursos, el proceso se completaba hasta el pasado año.

Con esta concentración los 207 agricultores -los mismos que existían antes- dispondrán de 367 parcelas frente a las 1.202 que tenían con anterioridad. La media es de 1,77 parcelas por propietario con una superficie media de 5 hectáreas. La superficie total es de 2.110 hectáreas.

Asimismo, según ha indicado el delegado de Agricultura y Medio Ambiente se ha realizado una importante red de caminos.

En concreto, se han establecido 41,5 kilómetros de caminos de 6 metros de ancho útil y 1 metro de cuneta a ambos lados del camino.

También se han asfaltado 2,5 kilómetros de caminos de 6 metros de ancho útil y se han construido 9,1 kilómetros de caminos de servicio de 4 metros de ancho útil sin cunetas, caminos éstos que han sido estabilizados.

# GUIA MEDICA

de Albacete

APERTURA CLINICA DENTAL

Dra. ISABEL PLANELLES  
ENDODONCIA EXCLUSIVA

Pº DE LA CUBA, 17 A. 1º A. ALBACETE  
TELEFONO: 967 60 50 40

LASER DERMATOLOGICO

CONSULTA GRATUITA  
TLF. 967 50 51 48

DEPI LASER

FOTODEPILACION MEDICA POR LASER  
Avda. de España, 33 - 1º B - 02002 ALBACETE

LORENZO J. PEREZ  
DERMATOLOGO

## CLINICA DENTAL INFANTIL Pura Roldán González

Médico Estomatólogo

Nº col 856

Telf. 967 22 94 79 SIMON ABRIL, 2-2º-C 02002 ALBACETE

DR. MANUEL SAEZ

Médico Estomatólogo

ORTODONCIA EXCLUSIVA  
COLEGIADO Nº 1.190  
02004 ALBACETE

CONSULTA: BAÑOS, 17  
TELÉFONO: 23 73 15

Clínica Dental Protésica

ASIS

- Odontología General (Adultos y niños).
- Cirugía e Implantología.
- Restauraciones Cerámico Metálicas.
- Restauraciones Cerámicas (Carillas Estéticas).
- Prótesis Removible.
- Endodoncia Periodoncia.
- Blanqueamientos.
- Urgencias.
- Primera consulta gratuita.

C/ Concepción, 11, 2º A - Tel. 967 24 79 33 - Coleg. nº 2.431

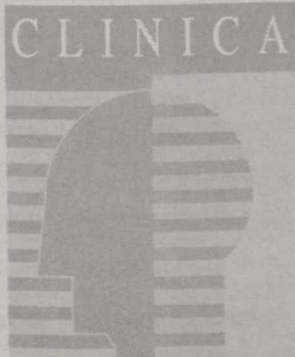

RECOLETAS

PIDA CITA EN EL TELF.: 967 219 000, 1ª CONSULTA GRATUITA

## CON RECOLETAS LA DEPILACIÓN ES DEFINITIVA Y SEGURA

### FOTODEPILACIÓN MÉDICA

PROFESIONALIDAD Y GARANTÍA.  
Disponemos de un equipo de especialistas dirigidos por el Doctor D. José Manuel Azaña, Dermatólogo.  
Todo con la garantía del Grupo Recoletas, líder regional de Servicios Sanitarios.  
Tratamiento individualizado según el tipo de piel.

profesionalidad

DEPILACIÓN DEFINITIVA  
Sin dolor  
ni manchas,  
ni quemaduras







# UNIVERSIDAD DE CASTILLA-LA MANCHA

## VICERRECTORADO DE PROFESORADO CONVOCATORIA DE PROFESORADO

Las bases de la convocatoria están expuestas en los tabloneros de anuncios de todos los Vicerrectorados y Centros de esta Universidad y en la página web (<http://www.uclm.es/vic-prof>).

Cualquier información adicional puede solicitarla a través de los siguientes teléfonos: 967/599200, 926/295300, 969/179100, 925/268800.

El plazo de presentación de instancias finalizará el próximo 10/07/2000.

DEPARTAMENTO	AREA	CENTRO	CATEGORIA	DEPARTAMENTO	AREA	CENTRO	CATEGORIA
CIENCIA JURIDICA	DCHO. INTERNAL. PUBLICO Y REL. INTERNALS	FACULTAD DE DERECHO Y CIENCIAS SOCIALES DE C-REAL	1 AYUDANTE DE ESCUELA 1º PERIODO	INFORMATICA			
	DERECHO ADMINISTRATIVO SOCIALES TOLEDO	FACULTAD DE CIENCIAS JURIDICAS Y SOCIALES TOLEDO	1 ASOCIADO N3 / 6 HORAS		ARQUITECTURA Y TECNOLOG. DE COMPUTADORES	E.U. INGENIERIA TECNICA INDUSTRIAL DE TOLEDO	1 ASOCIADO N1 / 3 HORAS
	DERECHO ADMINISTRATIVO SOCIALES TOLEDO	FACULTAD DE CIENCIAS JURIDICAS Y PERIODO	1 AYUDANTE DE FACULTAD 1º		ESTADISTICA E INVESTIGACION OPERATIVA	ESCUELA SUPERIOR DE INFORMATICA DE CIUDAD REAL	1 ASOCIADO N2 / 6 HORAS
	DERECHO ADMINISTRATIVO PERIODO	FACULTAD DE DERECHO DE ALBACETE	1 AYUDANTE DE FACULTAD 1º		LENGUAJES Y SISTEMAS INFORMATICOS ALBACETE	ESCUELA POLITECNICA SUPERIOR DE ALBACETE	1 ASOCIADO N2 / 6 HORAS
	DERECHO ADMINISTRATIVO SOCIALES DE C-REAL	FACULTAD DE DERECHO Y CIENCIAS PERIODO	2 AYUDANTE DE FACULTAD 1º	INGENIERIA ELECTRICA, ELECTRONICA Y AUTOMATICA			
	DERECHO CIVIL DE ALBACETE	FACULTAD DE CIENCIAS ECO. Y EMPRESA.	1 ASOCIADO N3 / 3 HORAS		INGENIERIA DE SISTEMAS Y AUTOMATICA CIUDAD REAL	E.T.S DE INGENIEROS INDUSTRIALES DE PERIODO	1 AYUDANTE DE FACULTAD 1º
	DERECHO CIVIL	FACULTAD DE DERECHO DE ALBACETE	1 ASOCIADO N3 / 3 HORAS		INGENIERIA ELECTRICA TOLEDO	E.U. INGENIERIA TECNICA INDUSTRIAL DE TOLEDO	1 ASOCIADO N1 / TC
	DERECHO CONSTITUCIONAL	FACULTAD DE DERECHO DE ALBACETE	1 ASOCIADO N2 / TC		INGENIERIA ELECTRICA	E.U. POLITECNICA DE ALMADEN	1 ASOCIADO N1 / TC
	DERECHO DEL TRABAJO Y DE LA SEG. SOCIAL	E.U. DE RELACIONES LABORALES DE ALBACETE	1 ASOCIADO N2 / TC		INGENIERIA ELECTRICA ALBACETE	ESCUELA POLITECNICA SUPERIOR DE ALBACETE	1 ASOCIADO N1 / 6 HORAS
	DERECHO DEL TRABAJO Y DE LA SEG. SOCIAL	FACULTAD DE CIENCIAS SOCIALES DE CUENCA	1 ASOCIADO N3 / 6 HORAS	INGENIERIA GEOLOGICA Y MINERA			
	DERECHO DEL TRABAJO Y DE LA SEG. SOCIAL	FACULTAD DE DERECHO DE ALBACETE	1 ASOCIADO N3 / 6 HORAS		ING. CARTOGRAFICA, GEODESICA Y FOTOGRAF.	E.U. POLITECNICA DE CUENCA	1 ASOCIADO N1 / 6 HORAS
	DERECHO FINANCIERO Y TRIBUTARIO	C.E.U. DE TALAVERA DE LA REINA	1 ASOCIADO N1 / 3 HORAS	INGENIERIA QUIMICA			
	DERECHO FINANCIERO Y TRIBUTARIO ALBACETE	E.U. DE RELACIONES LABORALES DE ALBACETE	1 ASOCIADO N2 / 6 HORAS		INGENIERIA QUIMICA	FACULTAD DE QUIMICAS DE CIUDAD REAL	1 ASOCIADO N2 / TC
	DERECHO FINANCIERO Y TRIBUTARIO CUENCA	FACULTAD DE CIENCIAS SOCIALES DE CUENCA	1 ASOCIADO N3 / 3 HORAS	MATEMATICAS			
	DERECHO INTERNACIONAL PRIVADO SOCIALES TOLEDO	FACULTAD DE CIENCIAS JURIDICAS Y SOCIALES TOLEDO	1 ASOCIADO N3 / 6 HORAS		DIDACTICA DE LAS MATEMATICAS	E.U. DE MAGISTERIO DE ALBACETE	1 ASOCIADO N1 / 6 HORAS
	DERECHO PENAL SOCIALES DE C-REAL	FACULTAD DE DERECHO Y CIENCIAS PERIODO	1 AYUDANTE DE FACULTAD 1º		MATEMATICA APLICADA ALBACETE	ESCUELA POLITECNICA SUPERIOR DE ALBACETE	1 ASOCIADO N1 / 6 HORAS
	DERECHO PROCESAL CUENCA	FACULTAD DE CIENCIAS SOCIALES DE CUENCA	1 ASOCIADO N3 / 3 HORAS		MATEMATICA APLICADA CIUDAD REAL	ESCUELA SUPERIOR DE INFORMATICA DE CIUDAD REAL	1 ASOCIADO N1 / 3 HORAS
	DERECHO ROMANO SOCIALES DE C-REAL	FACULTAD DE DERECHO Y CIENCIAS PERIODO	1 AYUDANTE DE FACULTAD 1º	MECANICA APLICADA E INGENIERIA DE PROYECTOS			
	FILOSOFIA DEL DERECHO PERIODO	FACULTAD DE DERECHO DE ALBACETE	1 AYUDANTE DE FACULTAD 1º		C. DE MATERIALES E INGENIERIA METALURG.	E.T.S DE INGENIEROS INDUSTRIALES DE CIUDAD REAL	1 ASOCIADO N2 / TC
CIENCIA Y TECNOLOGIA AGROFORESTAL					C. DE MATERIALES E INGENIERIA METALURG.	E.U. INGENIERIA TECNICA INDUSTRIAL DE TOLEDO	1 ASOCIADO N1 / 6 HORAS
	BIOLOGIA VEGETAL	E.U. DE MAGISTERIO DE ALBACETE	1 ASOCIADO N1 / 3 HORAS		EXPRESION GRAFICA EN LA INGENIERIA CIUDAD REAL	E.T.S DE INGENIEROS INDUSTRIALES DE PERIODO	1 AYUDANTE DE ESCUELA 1º
	ECONOMIA, SOCIOLOGIA Y POLITICA AGRARIA	E.U. DE INGENIERIA TECNICA AGRICOLA DE CIUDAD REAL	1 ASOCIADO N1 / 3 HORAS		INGENIERIA MECANICA TOLEDO	E.U. INGENIERIA TECNICA INDUSTRIAL DE TOLEDO	1 ASOCIADO N1 / TC
	PRODUCCION ANIMAL ALBACETE	E.T.S. DE INGENIEROS AGRONOMOS DE ALBACETE	1 ASOCIADO N3 / 3 HORAS		INGENIERIA MECANICA	E.U. POLITECNICA DE ALMADEN	1 ASOCIADO N1 / 6 HORAS
	PRODUCCION ANIMAL	INSTITUTO DE RECURSOS CINETICOS (CR)	3 ASOCIADO N3 / TC		MAQUINAS Y MOTORES TERMICOS CIUDAD REAL	E.T.S DE INGENIEROS INDUSTRIALES DE PERIODO	1 AYUDANTE DE ESCUELA 1º
DIDACTICA DE LA EXPRESION MUSICAL, PLAST. Y CORPORAL				PEDAGOGIA			
	DIDACTICA DE LA EXPRESION MUSICAL	E.U. DE MAGISTERIO DE ALBACETE	1 ASOCIADO N1 / 6 HORAS		DIDACTICA Y ORGANIZACION ESCOLAR	E.U. DE MAGISTERIO DE ALBACETE	2 ASOCIADO N1 / 6 HORAS
	MUSICA	E.U. DE MAGISTERIO DE CUENCA	1 ASOCIADO N1 / 6 HORAS	PRODUCCION VEGETAL Y TECNOLOGIA AGRARIA			
ENFERMERIA Y FISIOTERAPIA					INGENIERIA AGROFORESTAL ALBACETE	E.T.S. DE INGENIEROS AGRONOMOS DE ALBACETE	1 ASOCIADO N3 / 3 HORAS
	FISIOTERAPIA TOLEDO	E.U. DE ENFERMERIA Y FISIOTERAPIA DE TOLEDO	1 ASOCIADO N1 / 3 HORAS		INGENIERIA AGROFORESTAL ALBACETE	E.T.S. DE INGENIEROS AGRONOMOS DE ALBACETE	1 ASOCIADO N3 / 6 HORAS
FILOLOGIA MODERNA					INGENIERIA AGROFORESTAL CIUDAD REAL	E.U. DE INGENIERIA TECNICA AGRICOLA DE CIUDAD REAL	1 ASOCIADO N1 / 6 HORAS
	FILOLOGIA INGLESA PERIODO	FACULTAD DE LETRAS DE CIUDAD REAL	1 AYUDANTE DE FACULTAD 1º		PRODUCCION VEGETAL ALBACETE	E.T.S. DE INGENIEROS AGRONOMOS DE ALBACETE	1 ASOCIADO N1 / 4 HORAS
GEOGRAFIA Y ORDENACION DEL TERRITORIO				QUIMICA ANALITICA Y TECNOLOGIA DE LOS ALIMENTOS			
	GEOGRAFIA HUMANA	FACULTAD DE LETRAS DE CIUDAD REAL	1 ASOCIADO N2 / TC		QUIMICA ANALITICA	FACULTAD DE QUIMICAS DE CIUDAD REAL	1 ASOCIADO N2 / TC
HISTORIA					TECNOLOGIA DE ALIMENTOS	FACULTAD DE QUIMICAS DE CIUDAD REAL	1 ASOCIADO N3 / 6 HORAS
	CIENCIAS Y TECNICAS HISTORIOGRAFICAS	FACULTAD DE HUMANIDADES DE TOLEDO	1 ASOCIADO N3 / 3 HORAS		TECNOLOGIA DE ALIMENTOS PERIODO	FACULTAD DE QUIMICAS DE CIUDAD REAL	1 AYUDANTE DE FACULTAD 1º
	HISTORIA CONTEMPORANEA	FACULTAD DE HUMANIDADES DE TOLEDO	1 ASOCIADO N2 / TC	QUIMICA INORGANICA, ORGANICA Y BIOQUIMICA			
HISTORIA DEL ARTE					BIOQUIMICA Y BIOLOGIA MOLECULAR	FACULTAD DE QUIMICAS DE CIUDAD REAL	1 ASOCIADO N2 / TC
	HISTORIA DEL ARTE	FACULTAD DE HUMANIDADES DE TOLEDO	1 ASOCIADO N3 / 6 HORAS		QUIMICA INORGANICA	FACULTAD DE QUIMICAS DE CIUDAD REAL	1 ASOCIADO N2 / TC



# La Tribuna

## de Economía

### ¿A quién beneficia la ampliación de los horarios comerciales?

*El pequeño comercio no gana para sustos. Cuando pensaba que hasta el año 2001 podía respirar con cierta tranquilidad y olvidarse de la libertad de horarios, el Gobierno de la nación le ha sorprendido con una ampliación de horarios, de la que, al igual que ya ocurrió en el año 96, sólo se beneficiarán las grandes superficies.*

□ E.P.

Con la misma facilidad que el Partido Popular consiguió durante la campaña electoral de las últimas elecciones generales ganarse el aplauso de los comerciantes al anunciar su voluntad de suprimir el Impuesto de Actividades Económicas, el Gobierno de la nación ha logrado ahora ponerse en contra al pequeño y mediano comercio aprobando casi por sorpresa la ampliación de los horarios.

Y es que no hay nada como pronunciar las palabras mágicas "libertad de horarios" para que el pequeño comercio se ponga a la defensiva, tal y como se ha podido comprobar cada vez que se ha abierto el debate sobre este asunto, que como todos los temas polémicos cuenta con defensores y detractores. Así, mientras el pequeño comercio augura el cierre de muchos establecimientos ante la pérdida de competitividad, los sindicatos advierten que aumentará la precariedad laboral y los abusos por parte de las grandes superficies y éstas últimas insisten en que todo es por el bien de los consumidores.

En esta ocasión, las medidas que afectan al comercio, y que se incluyen en el plan liberalizador aprobado el pasado viernes día 23 de junio por el Consejo de Ministros, no sólo ha movido al sector, sino que también ha provocado la reacción de partidos políticos y gobiernos de comunidades autónomas, que se sienten en la obligación de defender los intereses de una de las actividades que más recursos generan, así como sus propias competencias.

El Real Decreto que afecta a la libertad de horarios del comercio, al que el Parlamento



El pequeño comercio se ve incapaz de competir con las grandes superficies.

dio luz verde el jueves con el apoyo del PP, PNV y CC, contempla que la libertad "absoluta" de horarios y de determina-

ción de días de apertura de los comercios no será de aplicación antes del 2005, y además deberá decidirlo el Gobierno,

conjuntamente con los gobiernos de las comunidades autónomas.

Sin embargo, hasta que lle-

gue esa fecha regirán varias reglas que introducen novedades importantes con respecto a (Pasa a la pág. siguiente)

## Al pequeño comercio no le da tiempo a recuperarse de los golpes

□ E.P.

El pequeño comercio ya pasó un mal trago en el año 96 con motivo de la aprobación de la Ley de Ordenación del Comercio Minorista y de una posterior Ley Orgánica complementaria, en cuyos artículos 2 y 3 ya se hacía referencia a la libertad de horarios. A partir de este momento, el domingo dejaba de ser un día "sagrado" en el calendario.

Por aquel entonces se estableció la posibilidad de abrir un mínimo de ocho domingos al año, si bien la competencia para ampliar este número se le reconocía a las comunidades autónomas.

Es cierto que en el artículo 2 se establecía que cada comerciante determinará con plena libertad y sin limitación legal alguna en todo el territorio del Estado, el horario de apertura y cierre de sus establecimientos comerciales de venta y distribución de mercancías, así como los días festivos o no, y el número de horas diarias o semanales, en los que desarrollará su actividad.

Pero a continuación, en el artículo 3 matizaba el anterior señalando que lo dispuesto en él no será de aplicación hasta que el Gobierno, conjuntamente con el gobierno de cada una de las comunidades autónomas, así lo decidan, y no antes del 1 de enero del 2001.

Mientras llegaba ese momento, se supone que le correspondía a las comunidades autónomas la regulación de los horarios para la apertura y cierre de los locales comerciales en sus respectivos ámbitos territoriales, de igual manera que la determinación de los domingos o días festivos en que, con un mínimo de ocho días al año, los comercios podrán permanecer abiertos al público se reconocía como una competencia de cada comunidad.

La sorpresa se la ha llevado el pequeño comercio al comprobar que el plazo fijado en su día no ha sido respetado. Una sorpresa que, a la vista de los hechos, adquiere tintes de preocupación ante la falta de garantías para que el Real Decreto recién aprobado vaya a respetar la fecha del 2005.

El debate está ahí. Los hábitos de los consumidores vuelven a ser objeto de estudio, aunque parece ser que, pese a que existe un porcentaje de trabajadores/as cuyo único día de descanso es el domingo, las encuestas del CIS afirman que sólo un 4,7% de los consumidores necesitan comprar en domingo.

En cuanto a los días laborables, muchos consumidores reconocen tener problemas para realizar sus compras en el comercio tradicional porque su horario laboral coincide con el comercial, viéndose obligados a acudir a los comercios que no cierran sus puertas al mediodía.



## HORARIOS COMERCIALES

la normativa vigente, y que cuentan con el rechazo absoluto del pequeño comercio.

La primera de ellas consiste en la ampliación de 72 a 90 el número de horas global en las que el comercio podrá desarrollar su actividad a lo largo de la semana.

Esto en la práctica supone que las grandes superficies, que en la actualidad abren de lunes a sábado doce horas en horario ininterrumpido, es decir, 72 horas semanales, podrán aumentar su horario hasta las 90 horas permitidas, o lo que es lo mismo, podrán estar abiertas tres horas más al día.

No obstante, esta limitación estará vigente hasta el año 2005, ya que en esa fecha se podrá hablar de libertad "absoluta", lo que incluye a cualquier establecimiento con independencia de cuál sea su tamaño, ya que para los comercios de menos de 300 metros de superficie útil, la libertad de horarios ya es una realidad.

Pero es precisamente este tipo de comercio el que se opone a la medida liberalizadora, ya que el aumento del número de horas les supone un esfuerzo económico imposible de asumir, dado que irremediablemente se verían obligados a aumentar la plantilla para garantizar los descansos del personal.

En cuanto a los domingos y días festivos, de los ocho actuales se pasará a doce en los próximos cuatro años de forma gradual, lo que significa que en el 2001 se podrán abrir nueve festivos, en el 2002 diez, en el 2003 once y en el 2004 doce.

Esta medida obviamente también afecta únicamente a las grandes superficies, puesto que los comercios pequeños no acostumbran a abrir los domingos o festivos aunque puedan hacerlo.

El horario de apertura en días laborables será libremente acordado por cada comerciante, respetando el límite máximo. También será libre el horario en domingos y festivos, sin que pueda ser limitado a menos de doce horas.

En cuanto a la determinación de los domingos o festivos que se podrá abrir, le seguirá correspondiendo a las comunidades autónomas.

En definitiva, para el comercio pequeño todo sigue igual, puesto que sus horarios no responden a corses legales sino a sus propias posibilidades. Sin embargo, no cabe duda de que las grandes superficies han salido claramente beneficiadas al poder tener abiertos sus establecimientos más horas, lo que en definitiva supone una mayor competencia para el comercio tradicional.

Ante este panorama, a lo largo de esta semana se han escuchado opiniones para todos los gustos.

En Albacete, la Federación de Comercio, con el respaldo de los sindicatos CCOO y UGT, y la Confederación de Empresarios, manifestó su oposición frontal a la libertad de horarios, recordando que en la provincia se verán afectados alrededor de 500 comercios y 9.000 trabajadores.

El responsable de la Federa-



Las grandes superficies podrán abrir 90 horas a la semana, en lugar de las 72 actuales, lo que supone tres horas más al día.

ción de Comercio, Manuel López, indicó que las medidas aprobadas sólo benefician a las cadenas de supermercados pertenecientes a los grandes grupos de distribución como son Carrefour, Alcampo o El Corte Inglés, que en la actualidad ya controlan el 30% del comercio.

Por su parte, la consejera de Industria de la Junta de Castilla-La Mancha manifestó la voluntad del Gobierno regional de oponerse a la medida, pero aún no ha dado a conocer la estrategia que seguirá. Para perfilarla, la Junta ha acordado mantener una reunión esta próxima semana con sindicatos, Cámaras de Comercio y empresarios para alcanzar una

postura común ante la medida liberalizadora del Gobierno central sobre horarios comerciales e intentar que no se aplique en Castilla-La Mancha.

En otras comunidades, como es el caso de Cataluña, el conseller de Industria (CiU) apuntó la posibilidad de presentar un recurso de inconstitucionalidad, aunque la decisión final depende de un informe sobre la cuestión competencial, cuyo contenido aún no se ha dado a conocer.

En esta misma tarea se encuentra la Junta de Andalucía, cuyos servicios jurídicos están estudiando si existe el menor resquicio jurídico para poder mantener las competencias en materia de horarios

comerciales.

Los sindicatos han sido los primeros en pasar a la acción, realizando su primer acto de protesta el jueves en el Parlamento, donde desplegaron una pancarta e hicieron público el manifiesto contra la ampliación de horarios comerciales.

Comisiones Obreras y UGT coinciden al señalar que esta medida responde exclusivamente a los intereses de las grandes superficies y consideran que la ampliación de horarios supone una seria amenaza para el empleo, además de cercenar la libre competencia, erosionar conquistas sociolaborales irrenunciables y consolidar situaciones de dominio.

Las centrales afirman que

las grandes superficies persiguen sustituir la cultura del ocio por la del consumo salvaje a fin de ganar cuota de mercado. "Que no nos embaucen: comprar en domingo o festivo no enriquece nuestro ocio sino su negocio. El descanso semanal no puede sucumbir al voraz empuje de quienes anteponen sus intereses particulares a los intereses de los trabajadores", afirma el manifiesto.

Con menos contundencia se ha pronunciado el Consejo Superior de Cámaras de Comercio, tras la reunión que mantuvo el jueves en Pamplona para analizar las medidas liberalizadoras sobre horarios comerciales.

Eludiendo posicionarse de forma explícita a favor o en contra, el presidente del Consejo, Fernández Norniella, solicitó una serie de medidas de discriminación positiva que garanticen el equilibrio entre sectores comerciales, como por ejemplo el estricto control del cumplimiento de las normas de defensa de la competencia, al mismo tiempo que abogó por un plan de modernización para el comercio minorista.

En el otro lado se encuentran lógicamente las grandes superficies y las no tan grandes que defienden la libertad de horarios con el argumento de que el comercio debe estar al servicio del consumidor, motivo por el que debe adaptarse a las nuevas situaciones que se producen en la sociedad.

Incluso por parte de algún defensor de la medida se ha lanzado una reflexión: "Si a Internet se puede acceder las 24 horas del día, porque no poder hacerlo al resto del comercio".

No obstante, todo tiene su respuesta, y en este caso la dan los autónomos que han manifestado que "si se trata de dar un buen servicio al consumidor y adaptarse a sus demandas también debería ampliarse el horario de los bancos, de los organismos oficiales, de los servicios públicos".



Para el pequeño comercio el domingo sigue siendo el día de descanso del personal.



Importante y sólida empresa industrial, líder en su sector situada en la provincia de Albacete (Zona próxima a Alicante y Murcia), precisa cubrir en el área de producción un puesto de:

## INGENIERO TECNICO (SIN EXPERIENCIA)

Se adaptan a este puesto personas sin experiencia que cuenten con la titulación indicada y estén libres del Servicio Militar o P.S.S.

Se ofrece incorporación inmediata en plantilla, amplia formación práctica para el desarrollo del puesto de trabajo y una retribución inicial de **3.000.000** ptas. brutas anuales, revisable una vez finalizado el periodo de formación. El proceso selectivo se realizará en Caudete (Albacete).

Dirijan Curriculum Vitae, fotografía y teléfono de contacto indicando tanto en el sobre como en su escrito la Ref.: **6.099**

**SE CONTESTARAN UNICAMENTE LAS CANDIDATURAS PRESELECCIONADAS EN EL PLAZO MAXIMO DE 30 DIAS.**

### SELECCION & FORMACION Selección de personal

GRAN VIA, 15, 1º dcha. 48001 BILBAO. Tfno. 94 416 98 33



Worldsites

#### Número 1 de las Franquicias de Internet

Worldsites le invita al Seminario "OPORTUNIDADES DE NEGOCIOS EN INTERNET" el Jueves 6 de Julio a las 6 de la tarde, en el HOTEL CASTELLANA INTER-CONTINENTAL, Pº Castellana, 49, MADRID.

Venga a capitalizar para su beneficio el conocimiento que Worldsites tiene en el negocio que más ha crecido desde siempre. Son nuestros avales más de 500 consultores franquiciados en 60 países de 5 continentes.

#### SEMINARIO GRATUITO

Inscripción Previa - Citar Ref.: (16)  
Teléf.: 91 745 74 06 Fax: 91 745 99 99  
E-mail: [gsimeoni@worldsites.net](mailto:gsimeoni@worldsites.net)  
Plazas Limitadas

## Master-D

Formación Abierta

GRUPO EMPRESARIAL NACIONAL  
LIDER EN FORMACIÓN Y NUEVAS TECNOLOGÍAS  
PRECISA PARA SU DEPARTAMENTO DE I+D

### EXPERTO EN SISTEMAS MICROINFORMÁTICOS

Ref: **TEC-MROAlb**

PARA LLEVAR PROYECTOS DE DOCENCIA

#### BUSCAMOS

- Persona dinámica, con dotes comunicativas y organizativas.
- Nivel estudios medios (Ingeniería Técnica o similar)
- Se valorará experiencia docente en el área.
- Servicio militar cumplido.
- Ganas de trabajar.

#### OFRECEMOS

- Alta en la Seguridad Social.
- Trabajo lunes a viernes 19 a 22 h. y sábados 9 a 12 h.

Interesados/as Enviar C.V.,  
Apdo. Correos 828 - 50.080 Zaragoza

## 32 PLAZAS AYTO. ALBACETE

Oferta Empleo Público  
B.O.E. 27/10/99

**FUNCIONARIO CARRERA**  
9 Pl. Aux. Administrativo  
5 Pl. Limpiadores  
4 Pl. Conserje  
2 Pl. Operario de Oficinos  
1 Pl. Oficial Electricista  
1 Pl. Oficial jardinero

**PERSONAL LABORAL**  
5 Pl. Conserje  
4 Pl. Operario de Oficinos  
1 Pl. A.T.S./D.U.E.

Información

900 300 303  
Llamada Gratuita

Importante fabricante de moda femenina, con red de tiendas propias, precisa

## DEPENDIENTA

para su centro de trabajo de ALBACETE

Se incorporará a importante firma, de reconocida solvencia y con marca propia de gran prestigio, atendiendo su establecimiento en Albacete. Las funciones a desempeñar consistirán principalmente en la atención y asesoramiento a clientes, organización global de la tienda, stocks y presentación de prendas, todo ello en una labor de equipo. El perfil corresponde a una persona de 22 - 32 años, buena presencia, mentalidad de servicio y vocación orientada hacia el ámbito de la moda. Se ofrece contrato indefinido, formación y apoyo continuados por parte de la empresa e interesante retribución, a negociar en forma individualizada.

Interesadas enviar C.V. y fotografía a la Ref. 5.000 de:

### Factor Humano

E-mail: [fhumano@atysa.com](mailto:fhumano@atysa.com)  
Trav. de las Cortes, 53-55, 1º Comercial  
08028 Barcelona

## 23 PLAZAS AYUNTAMIENTO VILLARROBLEDO

Oferta Empleo Público  
B.O.E. 13/7/99

**FUNCIONARIO CARRERA**  
1 Pl. Bombero  
4 Pl. Auxiliar

**PERSONAL LABORAL**  
3 Pl. Conductor  
11 Pl. Conserje  
1 Pl. Jardinero Capataz  
2 Pl. Jardinero Peón  
1 Pl. Albañil

Información

900 300 303  
Llamada Gratuita

## CONVOCADAS

# 125 Plazas

B.O.E. 27/06/00

### Ministerio Administraciones Públicas

### Auxiliar Administrativo del Estado

INFORMATE

900 100 145 Llamada gratuita

## edival



precisa para  
Albacete

### 1 Delegado (ref. DA-LT)

Arquitecto o Licenciado en Derecho, en ambos casos con especialización en urbanismo.  
Persona joven, con iniciativa, espíritu comercial y capacidad para gestionar grandes proyectos.  
Con importante responsabilidad en la captación de negocio.  
Se valorará la experiencia en el sector.  
Residencia en Albacete.

Se ofrece:  
Retribución acorde con la valía del candidato  
Incorporación inmediata a importante promotora inmobiliaria.

Interesados envíen curriculum urgentemente, incluyendo fotografía reciente y pretensiones económicas, al Apartado de correos Nº 816 46080 Valencia o bien a la dirección de correo electrónico: [edival@edival.com](mailto:edival@edival.com).

Importante empresa del sector de Radiocomunicaciones y Telefonía Residencial

## REPRESENTANTE

ZONA ALBACETE

Contactar con Srta. Cira de León a través de:

Tel. 916 610 362 . Fax 916 617 387.

e-mail: [astec@astec.es](mailto:astec@astec.es)

## PRECISA

Por expansión de sus actividades



## People

TRABAJO TEMPORAL

Nº AUT. ADMIN. 79/0157/00

### INCORPORA URGENTEMENTE

- RECEPCIONISTAS/TELEFONISTAS O AUXILIARES ADMINISTRATIVOS, CON ALTO NIVEL DE INGLÉS HABLADO Y ESCRITO.
- CAMAREROS.
- REPARTIDORES CON CARNET C1.
- TECNICOS EN ELECTRONICA FP II.
- INGENIEROS DE TELECOMUNICACIONES.
- DISEÑADOR GRAFICO.
- AYUDANTES DE COCINA.

INTERESADOS/AS:

-LLAMAR AL TELÉFONO 967 550 041  
-PREGUNTAR POR LA SEÑORITA VICTORIA

## SE NECESITA CONDUCTOR PARA REPARTO

Con carnet de 1ª. Interesados dirigirse a Polígono I. Campollano C/B, nº 13 ó al teléfono 967 19 30 17

## OFERTA PUBLICA DE EMPLEO

PARA TRABAJAR EN:

**AYUNTAMIENTOS  
COMUNIDADES  
AUTONOMAS  
ORGANISMOS  
NACIONALES**

INFORMATE:

900 55 77 99

(LLAMADA E INFORMACION GRATUITA)

[WWW.OPOSICIONES.NET](http://WWW.OPOSICIONES.NET)

## ¡UN SIGNO DE DISTINCION! PARA EMPRESARIOS, PROFESIONALES Y AUTONOMOS

Consigan su móvil de gama alta  
(Ericson T.28 O Nokia 8210)  
sin ningún desembolso inicial,  
y con unas tarifas super reducidas

Llámenos al Tfno. 967-191 101

# La Tribuna de Albacete

ANUNCIE AQUI  
SUS OFERTAS  
DE EMPLEO





# INTERMARCHÉ

Los Mosqueteros

ASÍ DA GUSTO AHORRAR

Importante multinacional, líder en el sector de los supermercados, precisa incorporar:

## RESPONSABLE DE CONSTRUCCION

para su centro situado en Almansa

### Funciones:

Elaboración de presupuestos, relación con las Administraciones Públicas, control técnico y gestión financiera de proyectos, coordinación y seguimiento de obra, negociación...

### Perfil:

- Arquitecto Técnico
- Experiencia entre 3-5 años en las tareas referidas
- Imprescindible carnet de conducir y vehículo propio
- Persona activa, responsable y organizada

### Se ofrece:

- \* Incorporación a una empresa en expansión.
- Contrato indefinido y remuneración acorde con la experiencia y aptitudes presentadas

Interesados enviar historial profesional y pretensiones económicas a:

Ref.: Construcción 001  
Avda. Montmell, 6 Apto. Correos, nº 45  
43710 Sta. Oliva. Tarragona

## COMERCIAL CERTIFIED, S.A.

PRECISA  
VENDEDORES

Multinacional líder en Servicios Industriales. Dedicada a la investigación, fabricación y venta de productos de Mantenimiento Industrial, para la rama técnica y de producción. Con una experiencia de 80 años a nivel mundial, con plantas de fabricación en los cinco continentes, debido a un fuerte programa de expansión de unas de sus divisiones comerciales.

Convoca un proceso de selección para la provincia de ALBACETE

- BUSCAMOS:**
- Personas trabajadoras, con vocación comercial y elevado concepto de la responsabilidad.
  - Ambición y afán de superación.
  - Conocimiento de la zona.
  - Con teléfono y vehículo propio.

- OFRECEMOS:**
- Solvencia y estabilidad.
  - Cartera de clientes.
  - Elevados ingresos.
  - Contrato mercantil.
  - Seguros médicos.
  - Seguros de accidentes.
  - Formación continuada a cargo de la empresa.
  - Posibilidades reales de promoción, Regional, Nacional e Internacional.

Si Ud. es la persona indicada llame lunes día 3 de 10 a 13,30 y de 16,30 a 19,30 y martes día 4 de 9 a 13,30, Hotel Meliá 7 Coronas de Murcia, teléfono 968-21 77 71, preguntar por Sr. Islán.

Si Ud. está interesado en otra provincia o le fuese imposible contactar con nosotros, envíenos su curriculum vitae, con fotografía reciente, a la atención del Sr. Islán, c/ Isla de Java, 12 - 28034 MADRID. (Ref. C.Certified).



PARA REFORZAR RED  
EUROPEA  
IMPORTANTE GRUPO  
INMOBILIARIO  
Busca

**DIRECTOR/A  
DE AGENCIA**

Estatuto independiente.  
Pequeño capital necesario.  
Formación y mayor cartera de inmuebles de la zona garantizadas. Alta rentabilidad comprobable. (No es necesaria titulación específica).  
Para solicitar entrevista en Albacete llamar al  
Tel. 93 253 08 07

# La Tribuna de Albacete

## ANUNCIE AQUI SUS OFERTAS DE EMPLEO

# La Tribuna de Albacete

# LA PUBLICIDAD MAS RENTABLE



Por el contrario, siete sociedades se disolvieron

# Casi 300 empresas se crearon en la región en el mes de abril

□ LT

Un total de 293 sociedades mercantiles se crearon en la región autónoma de Castilla-La Mancha el pasado mes de abril con un capital suscrito global de 1.453 millones de pesetas, según datos facilitados hoy por el Instituto Nacional de Estadística (INE).

En este mismo mes, 70 empresas de la comunidad de Castilla-La Mancha ampliaron su capital por un total de 2.717 millones de pesetas, mientras que siete sociedades se disolvieron.

Del conjunto de comunidades autónomas, Cataluña, con 1.877, y Andalucía, con 1.393, fueron las comunidades donde más sociedades mercantiles se constituyeron durante el pasado mes de abril.

En toda España, se crearon un total de 8.811 empresas, con un capital de 111.488 millones de pesetas, en tanto que otras 2.817 ampliaron su capital por un valor global de 285.545 millones, y 509 fueron disueltas.

Tras Cataluña y Andalucía, se sitúa a muy corta distancia Madrid en cuanto a constitución de sociedades mercantiles, con 1.358 empresas creadas en el mes de abril; en tanto que esta comunidad está a la cabeza en sociedades disueltas

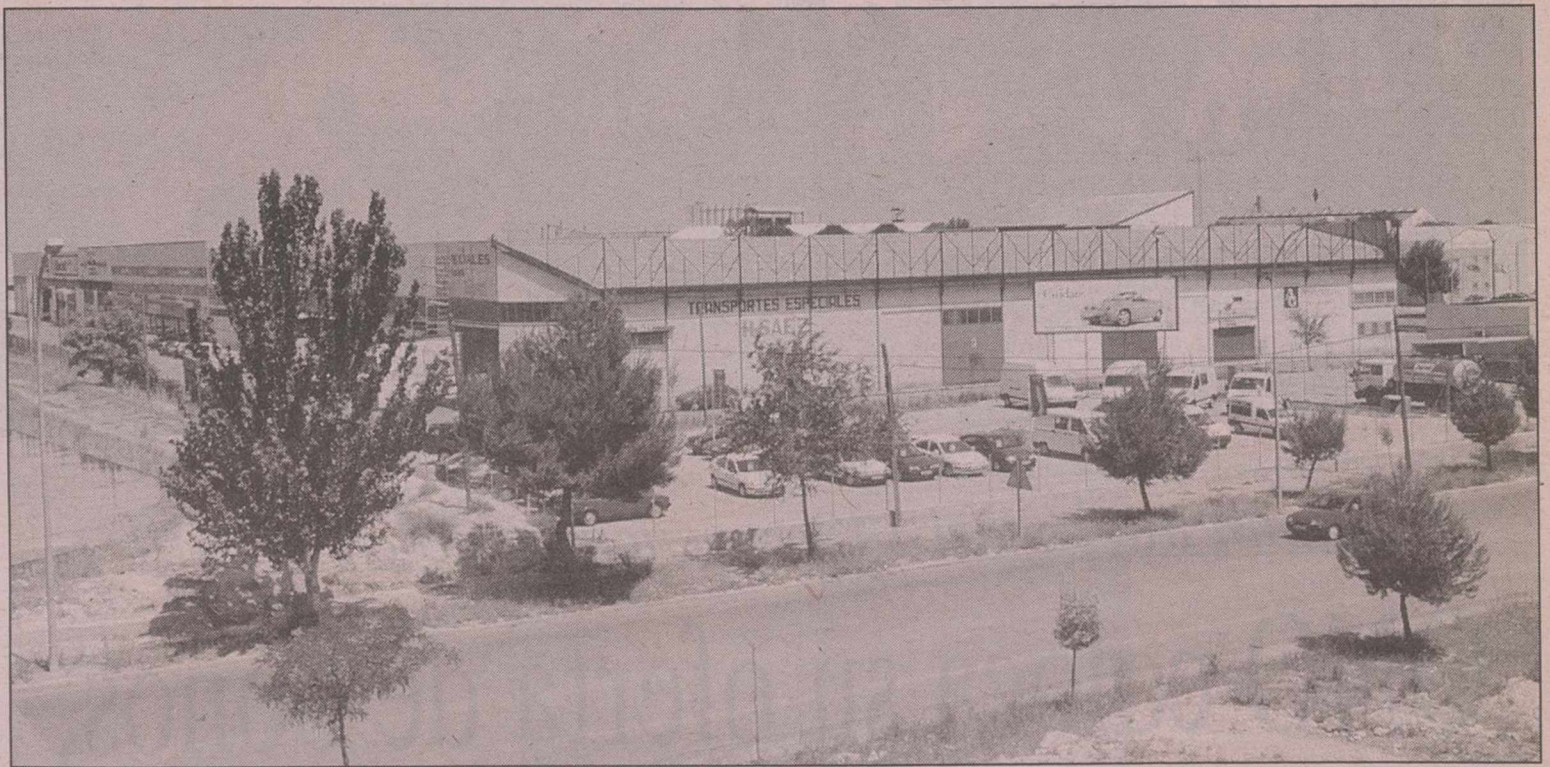

Se crearon trescientas empresas en el mes de abril.

(125), seguida de Cataluña (91).

También Madrid fue la comunidad con más capital suscrito en las sociedades creadas (56.278 millones de pesetas), por delante de Cataluña (17.205 millones), de la Comunidad Valenciana (6.602 millones) y de Andalucía (6.185

millones). Por el contrario, donde menos sociedades mercantiles se constituyeron el pasado mes de abril fue en Cantabria, con 40; La Rioja (48), Extremadura (121), Navarra (130) y Asturias (134), además de Ceuta y Melilla, con 6 y 11, respectivamente.

La Rioja se sitúa a la cabeza en cuanto al menor número de sociedades disueltas, con tres; seguida de Murcia (4); Cantabria, Castilla-La Mancha y Extremadura (7 en cada caso) y Asturias (9), aparte de Ceuta (3) y Melilla, con una.

Cataluña y Madrid fueron las comunidades donde más

sociedades ampliaron su capital, en concreto 754 y 537, respectivamente, con un capital suscrito de 59.023 y 91.122 millones de pesetas en cada caso; seguidas de Andalucía, con 346 empresas y 16.152 millones, y de la Comunidad Valenciana, con 198 empresas y 23.090 millones.

## La Junta de Comunidades ofrece ayuda a los jóvenes que buscan empleo

□ LT

El vicepresidente de Castilla-La Mancha, José María Barreda, pidió a los jóvenes de la región que reclamen ayuda y orientación para encontrar un puesto de trabajo, pero que no olviden que deben estar preparados y dispuestos para no perder su oportunidad porque "la vida es un presente continuo y nuestro mañana depende de lo que hagamos hoy", apuntó.

Barreda, que clausuró en Ciudad Real unas jornadas europeas sobre empleo tituladas "Los jóvenes, motor de desarrollo en el siglo XXI", señaló que la sociedad actual exige una buena formación y recordó que se ha demostrado que de ella depende acceder a



Barreda durante el encuentro con los jóvenes.

EFE

un buen puesto de trabajo.

En este sentido, el vicepresidente regional aseguró que la

asunción de las competencias educativas va a hacer posible que Castilla-La Mancha tenga

el mejor sistema educativo de España con una atención especial al conocimiento de idiomas y de las nuevas tecnologías de la información en todos los centros escolares.

En las jornadas, que se desarrollaron en Ciudad Real, han participado alrededor de ciento cincuenta especialistas en orientación para el empleo y jóvenes de diferentes países europeos con la intención de valorar las políticas comunitarias de empleo desarrolladas en los últimos años y decidir cuáles deben mantenerse durante el próximo sexenio.

### TARIFA PLANA

Por otra parte, el director general de Telecomunicacio-

nes, Daniel Ballesteros, ha reiterado "la apuesta del Gobierno de Castilla-La Mancha por las nuevas tecnologías".

Ballesteros puntualizó como "Internet es una oportunidad de conocimientos para todos y lo que más interesa al Gobierno regional es acercar a Castilla-La Mancha la denominada Sociedad de la Información".

Daniel Ballesteros manifestó la necesidad de dar soluciones concretas para acercar las tecnologías de la información a los ciudadanos, como el establecimiento de una tarifa plana para Internet. "Con esta tarifa plana, cualquier persona podría estar accediendo en cualquier momento a fuentes de información y, en definitiva, a fuentes de conocimiento".





La empresa ONO es concesionaria de la red de cable en Albacete.

*Con un interés del 14% y vencimiento en el 2010*

# ONO coloca su oferta de bonos, por 200 millones de euros

□ LT

ONO, (<http://www.ono.es>), el principal proveedor de servicio de banda ancha en España, ha anunciado la colocación de una emisión de bonos preferentes por valor de 200 millones de euros con vencimiento en el año 2010 a través de una sociedad filial creada especialmente para propósitos de financiación, ONO Finance Plc. Los bonos tienen un interés del 14%. Al contrario que los bonos con interés del 13% emitidos en abril de 1999 y con vencimiento en 2009, estos nuevos bonos preferentes no incorporan certificado de valor de capital.

Los ingresos derivados de esta emisión serán utilizados para financiar la construcción de las redes de banda ancha integradas en las franquicias de cable propiedad del grupo y en las principales ciudades españolas fuera de dichas áreas de licencia. También serán empleados para financiar las actividades de ONOLab, la división de Internet de banda ancha del grupo ONO, así como la construcción de redes de banda ancha en Portugal tras la adquisición, por parte de esta compañía, de varias licencias en enero de este año.

"Hemos trabajado mucho en el último año para cumplir con las promesas realizadas en el momento de nuestra última emisión de bonos, por lo que

nos sentimos muy satisfechos por haber superado incluso nuestras propias expectativas", ha declarado Eugenio Galdón, presidente de ONO, respecto a la emisión de bonos. "El mercado de las telecomunicaciones en España es uno de los más interesantes, y la financiación que hemos recibido de inversores de Europa y Norteamérica nos ayudará a lograr nuestro objetivo de convertirnos en el

principal proveedor de servicios de banda ancha en la Península Ibérica".

Richard Alden, consejero delegado de ONO, ha añadido: "es muy gratificante recibir un apoyo tan amplio por parte de la comunidad inversora en un momento en el que los mercados mundiales de capital están atravesando una fase de cierta volatilidad. Aunque la emisión de bonos ha recibido una gran

acogida, hemos decidido mantener el volumen original de la misma porque consideramos que es lo más adecuado para nuestra estrategia de financiación. Creemos que la amplia base de inversores de ONO refleja todo un reconocimiento hacia los resultados obtenidos hasta la fecha, el nivel de compromiso de nuestros accionistas y la calidad de nuestro equipo de dirección".

## *Se trata del principal operador de telecomunicaciones de banda ancha de la Península Ibérica*

El Grupo ONO es el principal operador de telecomunicaciones de banda ancha de la Península Ibérica y ofrece servicios de Internet de banda ancha, televisión y telecomunicaciones a los clientes residenciales y de empresa a través de franquicias que cubren 4 millones de hogares y 0,3 millones de empresas. Entre las demarcaciones a su cargo se encuentra la de la ciudad de Albacete.

Asimismo, posee la licencia para suministrar servicios de televisión por cable a 0,8 millones de hogares y 0,1 millones de empresas en Portugal, principalmente en las ciudades de Lisboa y Oporto. ONO posee también licencias de telecomunicaciones en las ciudades de Madrid y Sevilla, con un alcance de mercado de 0,5 millones de empresas adicionales. A través de ONOLab, ONO está desarrollando acceso a Internet de banda ancha y se centrará en el suministro de contenidos de banda ancha que se espera mejo-

rarán de forma sustancial sus ofertas de servicios y generarán importantes oportunidades en el campo del comercio electrónico. ONO es gestionado por Callahan Associates International y sus accionistas entre los que se encuentran BSCH, GE Capital, Bank of America, Caisse de depot et placement du Quebec, Grupo Ferrovial y Multi-

tel. Las calificaciones del grupo ONO (B3, B- y B-) han sido confirmadas por las agencias de calificación (Moody's, S&P y Fitch IBCA, respectivamente), mientras que la calificación de los bonos se ha situado un punto por debajo de la calificación de la empresa. Schroder Salomon Smith Barney ha actuado como único agente y administrador de la emisión, aunque este último papel lo ha compartido con Merrill Lynch y Goldman Sachs. Bank of America, Toronto Dominion y Barclays Capita, han actuado como co-administradores.



María Ángeles Díaz Vieco.

## La Junta pide al Ministerio que aporte más dinero al Plan Concertado

□ LT

La Consejería de Bienestar Social ha criticado la postura del Ministerio de Trabajo y Asuntos Sociales por negarse a igualar su aportación con la de la Junta de Comunidades, con el fin de aumentar la financiación del Plan Concertado. Así, durante el próximo año el Estado tan sólo incrementará su aportación en el porcentaje previsto, sin tener en cuenta la iniciativa de Castilla-La Mancha para el Estado financiar al 50% con el Gobierno regional dicho Plan Concertado.

Según han informado fuentes del Ejecutivo autonómico, dicha propuesta, planteada por la directora general de Acción Social, María Ángeles Díaz Vieco, durante la reunión de la Comisión de Seguimiento del Plan Concertado, fue aprobada conjuntamente por los grupos parlamentarios socialista y popular en la Cámara regional.

El Plan Concertado, que se aplica en todos los municipios de la región con más de 5.000 habitantes, financia diversas prestaciones sociales básicas como programas de inserción y de prevención de exclusión social. En este sentido, frente a los 1.345 millones de pesetas que la Consejería de Bienestar Social aporta durante el presente año al Plan Concertado, el Ministerio tan solo contribuye con 740 millones.

Según las mismas fuentes, el porcentaje del Estado descenderá de aún más si se tiene en cuenta que en el Plan Regional de Acción Social (PRAS), que desarrolla las mismas prestaciones sociales en municipios con menos de 5.000 habitantes, la Junta pone 915 millones de pesetas, mientras que la aportación del Ministerio es de 740 pesetas.

Además, Díaz Vieco propuso durante la Comisión que el Ministerio de Trabajo y Asuntos Sociales se implicase directamente en la financiación de la Ayuda a Domicilio, dado que el Estado no aporta nada para su funcionamiento.

Las comunidades autónomas de Asturias, Aragón e I Extremadura se sumaron a los dos iniciativas expresadas por Castilla-La Mancha, "sin que entre las cuatro consiguiera hacer cambiar de opinión a los representantes del Ministerio de



*Heineken España será la nueva denominación social de la compañía*

# Aguila y Cruzcampo aprobaron su fusión y ampliación de capital

## AGENCIAS

Las Juntas Generales de El Aguila y Cruzcampo aprobaron la fusión entre ambas compañías, para lo que ampliará capital por importe de 1,25 millones de acciones de 3 euros de valor nominal (499,1 pesetas), informaron las dos empresas.

El Aguila adquirió recientemente la totalidad de las acciones de Heineken España, que a su vez controla el 98,74 por ciento del capital de Grupo Cruzcampo Berferuga Properties Investments Holding, empresa participada al cien por cien por el Grupo Cruzcampo, que también quedará fusionada.

Tras esta unión, Heineken España será la nueva denominación social de la compañía, que mantendrá su sede social en Sevilla y que seguirá cotizando en Bolsa con aproximadamente un 20 por ciento de su capital flotante.

## CANJE DE ACCIONES

Para los accionistas minoritarios de Cruzcampo -que representan un 1,26 por ciento del capital de la empresa-, el canje de acciones previsto es de 28 títulos de El Aguila, más una compensación en metálico de 346 pesetas, por cada tres



La nueva operación contribuirá a modernizar el sector cervecero.

acciones de Grupo Cruzcampo y para cubrir esta operación la empresa ampliará su capital social.

La Junta General de Accionistas de El Aguila aprobó también las cuentas y el informe de gestión de ambas empresas correspondientes a 1999, que cerró con un resulta-

do neto de 3.874 millones de pesetas, lo que representa un aumento de un 61 por ciento frente al anterior ejercicio y una cifra de negocio de 54.246 millones de pesetas, un 3,9 por ciento más.

Los accionistas de Cruzcampo, por su parte, dieron luz verde a las cuentas del pasado

ejercicio, en el que se registró un beneficio neto consolidado de 5.776 millones de pesetas y un volumen de negocio de 44.519 millones de pesetas.

Tras la fusión, Piero Perron será el presidente ejecutivo del Grupo, Alvaro Alvarez será el nuevo vicepresidente, y Carlos de Jaureguizar Serrano se

mantendrá como consejero delegado.

El resto del consejo de administración estará integrado por Jaime Lamo de Espinosa y Michels de Champourcin, Arturo Gil Pérez-Andújar, Philippe Pasquet, David Hazelwood, René Hooft Graafland, Tom de Man y Lewis Willing, y el secretario no consejero será Miguel Bermudo Valero.

## AMBICIÓN DE FUTURO POR EL CAMBIO

El presidente de El Aguila destacó que el cambio de nombre de la empresa representa "no sólo qué y quiénes somos ahora, sino también nuestra ambición de futuro".

Por su parte, el nuevo presidente ejecutivo de Heineken España, Pierre Perron aseguró que con estas últimas decisiones "Andalucía y particularmente Sevilla ganan un claro liderazgo en la industria cervecera en un mercado dinámico".

Añadió ante los accionistas que la fusión ofrece la oportunidad "de invertir en la alta calidad que demandan nuestros consumidores y hacer realidad economías de escala", y mostró su confianza en que esta operación "contribuya a la modernización del sector cervecero en el interés de todos".

# El grueso de la expansión de la banca española en Latinoamérica, concluido

## AGENCIAS

El grueso de la expansión de la banca española en Latinoamérica parece estar concluido, con la excepción acaso de Brasil, y Europa e Internet constituyen nuevas oportunidades de desarrollo, según el presidente de la Asociación Española de Banca (AEB), José Luis Leal.

En una entrevista publicada por "Les Echos", Leal señaló que "en América Latina, el grueso de la expansión parece haber concluido, salvo tal vez en Brasil. Europa constituye por lo tanto otra línea de desarrollo para los bancos españoles".

No obstante, comentó que en Europa "hay todavía obstáculos prácticos, jurídicos y políticos para el desarrollo" y



Miembros de la Asociación Española de Banca.

"estas dificultades van a resolverse poco a poco".

Leal subrayó que las entidades españolas han tomado posiciones en otras europeas y,

"en este contexto, el desarrollo de nuevas tecnologías, en particular Internet, constituye otro problema y otra oportunidad, aunque existen vínculos con el desarrollo internacional".

Al hacer un balance de la expansión exterior del sector bancario español en Latinoamérica, recordó que comenzó cuando las entidades españolas tuvieron los medios para hacerlo y el mercado español "se hacía cada vez más duro y competitivo".

Además, "era el buen momento para proceder a adquisiciones" ya que, excluyendo Citibank, "los bancos estadounidenses estaban más bien en una fase de retirada. Sin la crisis, las cosas no hubie-

ran ocurrido tal vez de la misma forma".

El presidente de la AEB subrayó que los bancos españoles se interesaron también por un mercado amplio que incluye la clientela de particulares de nivel medio: "tuvieron en cuenta el proceso de democratización, de liberalización y de apertura de los distintos países. Se apoyaron también en la débil bancarización del continente latinoamericano".

"La cultura y la lengua ayudaron, evidentemente, a los bancos españoles", añadió.

Respecto al mercado interior español, consideró que en los últimos años se ha producido "un periodo de concentración importante que está prácticamente terminado".



El número de siniestros con baja subió un 19 por ciento

# Los accidentes de trabajo mortales descienden un 7%

## AGENCIAS

El número de accidentes de trabajo mortales descendió casi un siete por ciento durante el primer trimestre de este año, respecto al mismo periodo de 1999, según un informe de siniestralidad laboral presentado en la sesión plenaria de la Comisión Nacional de Seguridad y Salud en el Trabajo.

Según el informe, este año se han registrado 268 accidentes mortales frente a los 288 muertos de 1999.

Por otra parte, el número de accidentes con baja fue de 239.042, lo que supone un aumento del 19,45 por ciento en comparación con el primer trimestre del año pasado, con 200.115.

Por sectores, el mayor aumento de accidentes se registró en la construcción con 56.353 siniestros este año frente a 44.077 del año pasado.



El mayor aumento de accidentes se registró en la construcción.

## INDICE DE INCIDENCIA Y RESULTADOS

En cuanto al índice de incidencia, los resultados del primer trimestre del año muestran un aumento de 2,23 puntos de la siniestralidad total, con respecto al mismo periodo del año pasado y una disminución de 0,31 puntos del índice en la mortal.

Durante ese mismo periodo, los accidentes mortales descendieron en industria, un 21,74 por ciento, y en agricultura -19,51 por ciento-, mientras que en el sector servicios subieron un 1,8 por ciento y en construcción un 1,49 por ciento.

Respecto al índice de incidencia, los accidentes mortales

han descendido en industria y construcción un 0,75 por ciento.

## ACCIDENTES GRAVES

Los accidentes graves aumentaron un 6,83 por ciento, desde los 2.781 de 1999 hasta los 2.971 de este año,

siendo el sector de la construcción el que registró el mayor número de siniestros, con un aumento del 17,45 por ciento.

Los accidentes leves crecieron un 19,67 por ciento, desde los 197.046 de 1999 hasta los 235.803 de este año, especialmente en el sector de la construcción, que registró el mayor

aumento de siniestros de este tipo con un 28,04 por ciento.

En la misma sesión, se presentaron los resultados de la IV Encuesta Nacional de Condiciones de Trabajo, según la cual, en el 42 por ciento de los centros de trabajo con seis o más empleados hay algún delegado de prevención de riesgos laborales.

## EMPRESAS

Así mismo, según encuesta elaborada el año pasado por el Instituto Nacional de Seguridad e Higiene en el Trabajo, el 76 por ciento de las empresas ha puesto en marcha algún tipo de actividad preventiva en los últimos dos años.

Entre esas actividades, las más frecuentes son las revisiones médicas, con un 52,3 por ciento, seguidas de la asistencia a cursos sobre seguridad laboral (35,4 por ciento) y evaluación inicial de riesgos (30,2 por ciento).

El 19,2 por ciento de los trabajadores asegura que se ha elaborado un estudio específico de riesgos en su puesto de trabajo como el ruido -en un 19 por ciento de los casos-, seguridad en las instalaciones (47,4 por ciento-, la seguridad de máquinas, equipos y materiales (43,4) y las posturas y movimientos repetitivos (39,4).

# La distribución de bienes de consumo on-line europeos sobrepasará a EE.UU.

## AGENCIAS

La reposición de bienes en Internet en Europa sobrepasará a los Estados Unidos hasta un total de 55 billones de euros (9.151 billones de pesetas) en el año 2005, lo que supondrá multiplicar por 20 el consumo on-line en los próximos dos años, mientras que en la actualidad, los comerciantes de comestibles operan en Internet distribuyendo a pequeños grupos de clientes y reservando en 0,1 por ciento de las ventas.

Estas cifras se desprenden del informe elaborado por la consultoría Forrester Research, que afirma que el comercio electrónico se convertirá en la clave de la industria del comestible on-line,

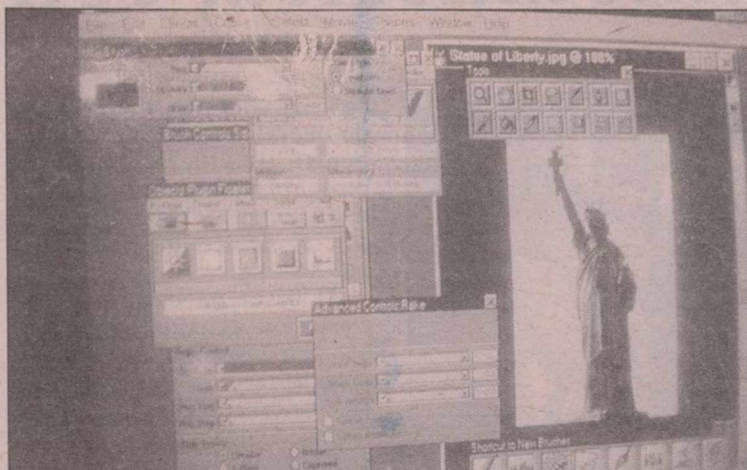

Importantes ventas on-line.

donde aquellos que disfrutaban de una posición dominante diversificarán su oferta para

“superar el desorden industrial”, mientras que aquellos que no lo hagan, “tendrán pro-

blemas”. Según las encuestas llevadas a cabo por la consultora a 35.000 europeos, que coinciden con las respuestas de 40 comerciantes de comestibles entrevistados, el perfil del comprador on-line es el de una persona joven, con un 50 por ciento más de salario que aquellos que no consumen por Internet, además, el 40 por ciento tiene hijos. Forrester predice que un 7% de las ventas de comestibles en el Reino Unido se realizarán por Internet en el año 2005 --los principales operadores británicos son Tesco y Iceland--. El segundo puesto de la lista europea lo ocuparán los países nórdicos, con un 6 por ciento, mientras que en Alemania y Francia este porcentaje será del 3 por ciento.

Por factores culturales que especifica el informe, el sur de Europa se verá obligada a competir en este sentido. Los comerciantes de comestibles consolidados serán los únicos capaces de ejecutar las diversificaciones estratégicas necesarias por sí mismos. Serán aquellos que cuentan con una presencia temprana en el mercado, una poderosa y “elástica” marca, además de una intención contrastada de centrarse en las ventas on-line. Por contra, aquellos operadores que hayan llegado tarde al comercio electrónico se verán obligados a ofrecer mayor valor, a alquilar el conocimiento logístico y acompañar a las marcas más fuertes para poder expandirse.



*Esta cifra supone un 10,27 por ciento más que al cierre de 1999*

# Los compradores ofrecen 14,5 millones de media por un piso usado

□ AGENCIAS

El precio medio que un comprador está dispuesto a pagar por una vivienda de segunda mano ha alcanzado en el primer semestre del año los 14,5 millones de pesetas, un 10,27 por ciento más que al cierre de 1999, según un informe elaborado por el grupo de intermediación inmobiliaria Tecnocasa.

Este incremento se debe a la escasez de inmuebles, al repunte de la demanda, que ha crecido un 3 por ciento en los primeros seis meses del año, y a que "gran parte del parque de vivienda usada ha pasado por entre dos y tres propietarios diferentes, con la consiguiente especulación".

Según este estudio, un comprador está dispuesto a pagar una media 8,61 millones por un piso de dos habitaciones, 10,95 millones por uno de tres dormitorios, 13,21 millones por uno de cuatro y 17,93 millones por los de cinco.

Tecnocasa subraya que estos datos no se pueden extrapolar a la vivienda nueva, ya que ésta depende en gran medida del precio del suelo.

PAMPLONA, EN CABEZA

La ciudad en la que los compradores están dispuestos a pagar más por las viviendas de segunda mano es Pamplona, donde se considera aceptable un precio medio de 22,4 millones de pesetas, un 1,43 por ciento más que al cierre de 1999.

Le siguen Las Palmas de Gran Canaria, con 20,79 millones de media (un 5,97 por ciento más que en 1999); Bilbao, con una media de 20,49 millones (un 6,34 por ciento más); Madrid, con 20,12 millones de media (un 1,72 por ciento más); y Barcelona, con 19,11 millones de media (un 16,09 por ciento más).

Los mayores incrementos se han registrado en Gerona (22,8 por ciento), Palma de Mallorca (20,83 por ciento más), Tarragona (19,4 por ciento más), Zaragoza (16,91 por ciento más) y Barcelona (16,09 por ciento más).

LAS QUE MENOS HAN SUBIDO

Por el contrario, las ciudades que menos han subido han sido Cádiz (1,26 por ciento), Pamplona (1,43 por ciento) y Madrid (1,72 por ciento).

Madrid ha sido una de las pocas ciudades, junto a Cádiz y Pamplona, en las que ha bajado la demanda de viviendas usadas: un 1,5 por ciento.



Este incremento se debe a la escasez de inmuebles, que motiva un repunte de la demanda.

La capital es la cuarta ciudad que más valora los pisos de segunda mano, cuando a finales de 1999 era la tercera.

Un comprador madrileño está dispuesto a pagar 12,47 millones por un piso de dos habitaciones (un 9,38 por ciento más), 16,61 millones por uno de tres (un 0,48 por ciento más), 19,99 millones por uno de cuatro (2,04 por ciento más), y 31,41 por ciento por los de cinco (un 0,66 por ciento

menos). Las zonas más demandadas son Moncloa, Chamberí y Segovia, aunque crecen Vallehermoso y Valdeacederas.

En Barcelona, la demanda ha aumentado un 7,3 por ciento, lo que ha elevado el precio ofrecido por los potenciales compradores un 16,09 por ciento, hasta una media de 19,11 millones de pesetas.

Un comprador barcelonés está dispuesto a pagar 11,73

millones por un piso de dos habitaciones (un 14,21 por ciento más que en 1999), 15,48 millones por uno de tres (un 10,02 por ciento más), 20,43 millones por los de cuatro (un 22,4 por ciento más) y 28,8 por ciento por los de cinco (un 15,98 por ciento más).

Las zonas con mayor demanda son el Eixample, Nou Barris y Sant Andreu, pero irrumpen con fuerza Gràcia, Les Corts, Sants y Sant Gerva-

si. El estudio de Tecnocasa, que analiza el mercado inmobiliario desde el punto de vista de la demanda, se basa en las 28.063 peticiones de vivienda recibidas por la empresa en toda España durante el primer semestre del año.

## El precio de la vivienda nueva en España podría subir entre un 10 y un 20 por ciento durante este año

El precio de la vivienda nueva en España podría subir entre un 10 y un 20 por ciento durante este año, debido al incremento de los costes de construcción de hasta un 20 por ciento y al encarecimiento en un 30 por ciento del suelo, según un estudio realizado por la consultora R.E de Acuña & Asociados. Los expertos de esta firma aseguran también que la demanda de vivienda comenzará a descender entre un 5 y 10 por ciento este año como respuesta a este incremento de los precios, a pesar de que un 25 por ciento de la demanda real de vivienda continúa insatisfecha por no tener recursos para comprarse un piso. Este hecho provocará, a su juicio, una ligera elevación de los 'stocks' de las promocio-

nes. No obstante, estos analistas estiman que el mercado inmobiliario seguirá manteniendo una "óptima coyuntura" en los próximos años, hasta el punto de soportar subidas de hasta el 30 por ciento "sin riesgos de estrangulamiento".

Según el presidente de la consultora, Fernando Rodríguez, la situación del mercado de la vivienda en España es similar al de los países de la UE, donde el negocio inmobiliario sigue en alza a pesar de que el precio de los pisos subió también una media del 14 por ciento durante 1999, salvo en Gran Bretaña, Alemania y Austria. En cuanto a la oferta, los expertos de la firma calculan que continuará creciendo en el 2000.

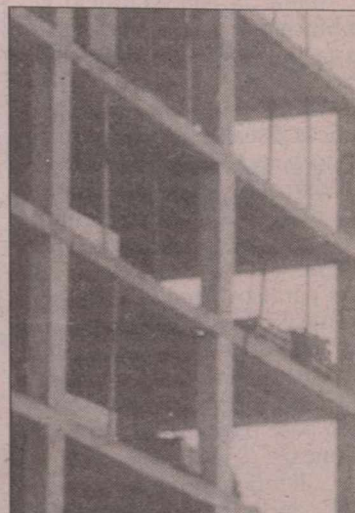

Sigue el crecimiento.



Tienen un año antes de comenzar a aplicar sanciones

# La OCDE anuncia medidas contra los paraísos fiscales

## AGENCIAS

La OCDE dio un plazo de 12 meses a 35 territorios identificados como paraísos fiscales, entre los que se encuentran Gibraltar, Andorra, Mónaco, Panamá y Liechtenstein, para reformar sus regímenes de imposición antes de imponerles eventuales sanciones.

En un informe titulado "Hacia una cooperación fiscal global", divulgado en la primera jornada de su Conferencia ministerial anual, la Organización para la Cooperación y el Desarrollo Económico (OCDE) señaló que para evitar las sanciones esos 35 territorios deberán cooperar con ella para eliminar las "prácticas fiscales dañinas" antes de finales de 2005.

De la lista de paraísos fiscales, cerca de la mitad son territorios bajo soberanía o dependencia de alguno de los 29 países miembros de la OCDE: es el caso de Gibraltar, Montserrat, la isla de Man, Jersey, Turks & Caicos o Anguilla respecto al Reino Unido; Mónaco a Francia; Aruba o las Antillas a Holanda; o las islas Vírgenes a Estados Unidos.

El presidente del Comité de Asuntos Fiscales de la OCDE y director del servicio internacional de impuestos del Reino Unido, Gabriel Makhlof, sostuvo en rueda de prensa que la organización no ha precisado las eventuales sanciones porque espera que la mayor parte de los paraísos fiscales cooperen.

La OCDE tiene la "convicción de que un número importante de estas jurisdicciones optarán por el diálogo constructivo iniciado con un gran número de ellas en los últimos seis meses", señala el informe.

Gracias a ese diálogo, Bermudas, las islas Caimanes, Chipre, Malta, la isla Mauricio y San Marino se han comprometido a eliminar sus prácticas fiscales dañinas.

Makhlof subrayó que las prácticas fiscales desleales no sólo no benefician a los países en desarrollo, sino que éstos dejan de recaudar anualmente 50.000 millones de dólares por su culpa.

Los paraísos fiscales que no estén dispuestos a aceptar las reglas de la OCDE figurarán en una lista que se hará pública el 31 de julio de 2001 y que servirá de base para establecer las sanciones.

La divulgación, por la OCDE, de la lista de paraísos fiscales se produce unos días después de que el Grupo de acción financiera sobre el blanqueo de capitales (GAFI)

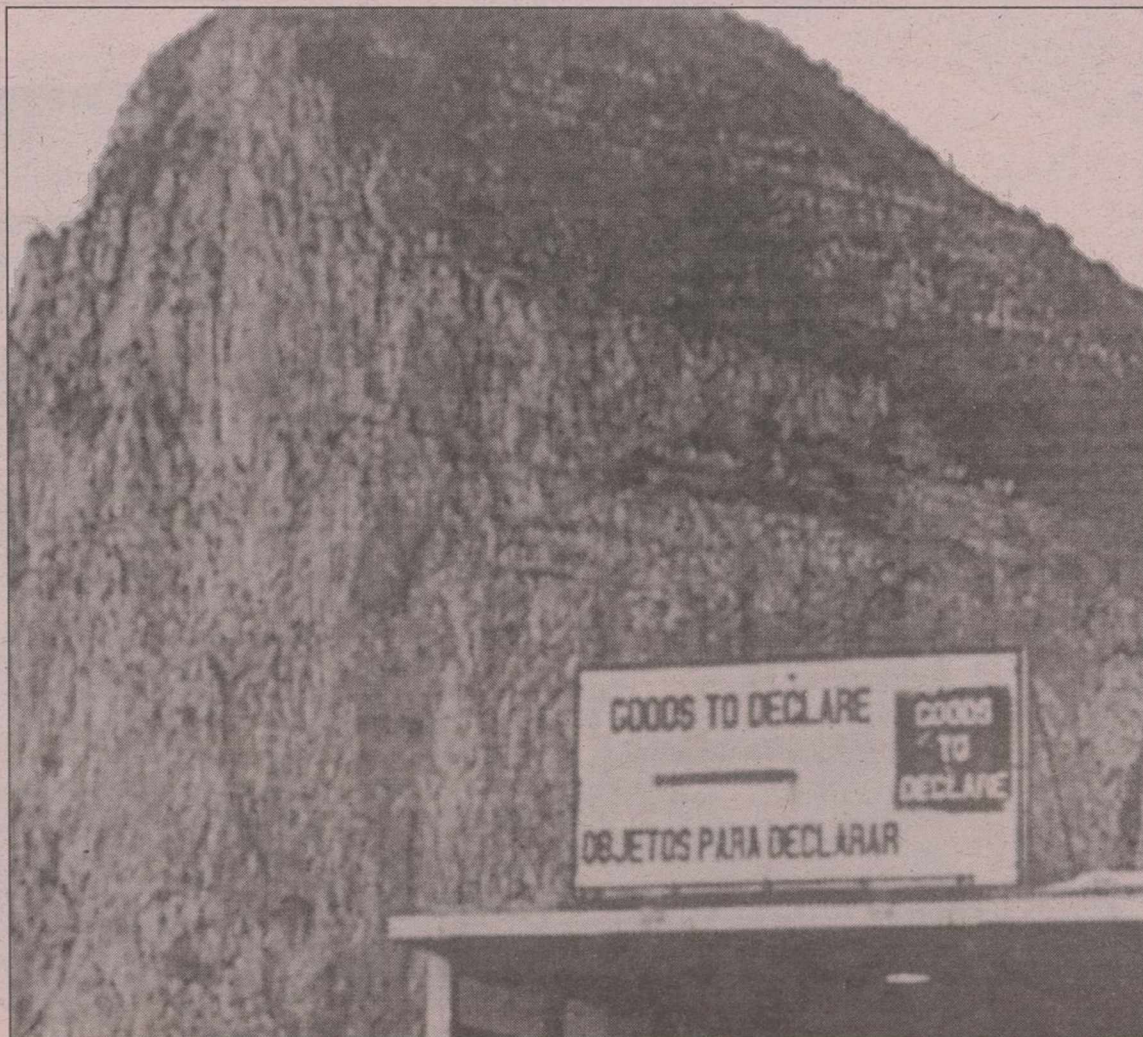

Gibraltar, bajo soberanía británica, uno de los paraísos fiscales.

señalara con el dedo a quince países o territorios que no cooperan en la lucha internacional contra el blanqueo de dinero.

Los países o territorios de la lista negra del GAFI fueron: Bahamas, las islas Caimán, las islas Cook, la Dominica, Israel, Líbano, Liechtenstein, las islas Marshall, Nauru, Niue, Panamá, Filipinas, Rusia, San Christopher y Nevis, San Vicente y Granadinas

Otros catorce países o terri-

torios, incluidos Gibraltar y Mónaco, figuraban en una "lista gris" debido a sus deficiencias en materia de cooperación contra el lavado de dinero.

El mes pasado, el Foro de Estabilidad Financiera clasificó a 42 países o territorios por su grado de transparencia.

Makhlof comentó que el propósito de todas esas iniciativas es luchar contra "lo que se ha llamado 'el lado oscuro

de la globalización".

El informe de la OCDE incluye, por otra parte, un listado de 47 regímenes fiscales preferenciales que se aplican en los países miembros considerados como "potencialmente dañinos". Entre éstos se encuentran dos españoles en Navarra y el País Vasco y que al igual que los otros 45 tendrían que desaparecer antes de abril de 2003, si se confirmaran dañinos también en la práctica.



Mónaco figura en una "lista gris" por su falta de colaboración.

## Lista de los treinta y cinco paraísos fiscales

### AGENCIAS

Los países industrializados de la OCDE (Organización de Cooperación y Desarrollo Económico) publicaron una lista de 35 paraísos fiscales a los que dan un plazo de un año para reformar su sistema fiscal so pena de sufrir sanciones.

Son:

- Gibraltar (bajo soberanía británica)
  - Panamá (Sudamérica)
  - Andorra (Europa)
  - Anguilla (Caribe)
  - Antigua y Barbuda (Caribe)
  - Aruba (Caribe, bajo soberanía de Holanda)
  - Bahamas (Caribe)
  - Bahrein (Golfo Pérsico)
  - Barbados (Caribe)
  - Belice (Centroamérica)
  - Islas Vírgenes británicas (Caribe)
  - Islas Vírgenes americanas (Caribe)
  - Isla de Guernesey (británica)
  - Islas Cook (Nueva Zelanda)
  - Dominica (Caribe)
  - Granada (Caribe)
  - Isla de Man (británica)
  - Isla de Jersey (británica)
  - Liberia (Africa)
  - Principado de Liechtenstein (Europa)
  - República de Maldivas (Indico)
  - República de las Islas Marshall (Pacífico)
  - Principado de Mónaco (Europa)
  - Montserrat (Caribe)
  - Nauru (Pacífico)
  - Antillas Holandesas (Caribe)
  - Nieu (Pacífico, territorio asociado a Nueva Zelanda)
  - Saint Kitts y Nevis (Caribe)
  - Santa Lucía (Caribe)
  - San Vicente y Granadinas (Caribe)
  - Samoa-Occidental (Pacífico)
  - Seychelles (Indico)
  - Tonga (Pacífico)
  - Turk y Caicos (Caribe)
  - Vanuatu (Pacífico).
- Por otra parte, el programa "de aproximación" incluye "medidas defesivas" contra los territorios que se niegan a cooperar, sin más precisiones. Recientemente, el grupo de acción financiera sobre el blanqueo de capitales (GAFI) publicó una lista de 15 territorios, acusados de facilitar el blanqueo de dinero y de no colaborar.



MERCADO CONTINUO

Contratación en Euros																
Nom Valor	Ant.	Ult.	Pesetas	Dif/S.%	Max/S.	Min/S.	Vol/S.	Nom Valor	Ant.	Ult.	Pesetas	Dif/S.%	Max/S.	Min/S.	Vol/S.	
1.00 ABERINGO	29.98	28.15	4.884	-1.83	29.5	28.00	172.08	1.00 FERROVIAL	14.30	12.96	2.156	-1.34	14.75	12.91	1250.814	
1.01 ACY.FOR.AZC	82	8.20	1.364	=	82	0.00	3.778	0.60 FILO	1.49	1.46	246	-0.01	1.49	1.47	441.367	
1.00 ACCIONIA	44	39.90	6.639	-4.10	44.99	39.20	567.743	0.60 FILO B	1.48	1.47	245	-0.01	1.50	1.47	127.803	
6.01 ACERALIA	9.95	9.60	1.597	-0.35	10.1	9.52	841.013	2.00 RED ELECTRI	13.35	12.00	1.997	-1.35	13.90	11.80	3.883.936	
1.00 ACERINOX	30.4	30.30	5.041	-0.10	30.65	30.05	597.917	6.01 FOSFORERA	1.35	1.35	225	=	0.00	0.00	0	
3.01 ACESA	9.25	9.11	1.516	-0.14	9.35	8.96	1.133.368	0.30 FUNESPANA	8.65	8.34	1.388	-0.31	8.70	8.22	40.500	
1.50 ACS	30.11	29.50	4.908	-0.61	30.44	28.50	377.912	1.00 GAS NATURAL	19.45	18.80	3.128	-0.65	19.70	18.61	2.279.714	
0.60 ADOLFO DÍGUEZ	8.97	9.00	1.497	+0.03	9.18	8.96	61.888	0.17 GEINVERSION	0.29	0.28	47	-0.01	0.29	0.27	461.387	
1.00 AG.BARCELONA	14	14.00	2.329	=	14.7	13.40	916.909	2.00 GLOBAL STEEL	1.64	1.63	271	-0.01	1.68	1.63	25.169	
0.60 AGRONIAN	7.55	7.52	1.251	-0.03	7.63	7.51	16.388	2.00 HID.CANTABR.	22.02	21.96	3.654	-0.06	22.20	21.31	967.131	
1.20 ALDEASA	18.25	18.25	3.037	=	18.95	17.87	208.511	3.01 IBERDROLA	13.78	13.50	2.246	-0.28	13.90	12.77	147.834.06	
1.00 ANIADEUS	11.55	11.95	1.988	+0.40	12.20	12.00	5.041.932	0.60 IBERPAPEL	10.80	10.79	1.765	-0.01	11.00	10.61	28.785	
1.80 AMPER	8.05	7.82	1.288	-0.43	8.13	7.82	118.822	0.50 IBERPISTAS	6.50	6.50	1.082	=	0.00	6.60	6.30	220.794
2.86 ARAGONESAS	5.06	4.83	800	-0.13	5.09	4.90	70.830	6.01 INDO	3.80	3.85	641	+0.05	4.00	4.00	2.025	
3.16 ASTURIA.ZINC	9.5	10.00	1.664	+0.50	10.24	9.50	465.729	0.78 INDRA	24.40	23.96	3.987	-0.44	24.80	23.50	1.279.976	
5.62 AUMAR	15.31	14.00	2.329	-1.31	15.1	14.00	1.685.063	1.86 INV.BAMI	2.83	3.10	516	+0.17	3.11	2.80	163.197	
0.60 AZEBRO AGR.	12.8	12.50	2.080	-0.30	12.8	12.26	143.024	1.50 INV.ZABALBUR	12.15	12.70	2.113	+0.55	12.77	12.12	415.804	
0.25 AZKAR	9.1	8.75	1.456	-0.35	9	8.51	82.564	3.01 KOPE	18.30	18.20	3.028	-0.10	18.30	18.15	33.923	
1.20 AZKOYEN	7.55	7.34	1.221	-0.21	7.75	7.34	97.085	3.01 LA SEDA B.B	3.42	3.47	577	+0.05	3.47	3.25	298.831	
0.75 BANDALUCIA	29.49	28.30	4.769	-1.19	29.50	28.21	3.718	1.00 LINGOTES	3.93	3.90	649	-0.03	4.10	4.00	12.581	
6.01 B.ATLANTICO	36.5	36.50	6.073	=	36.50	36.00	950	0.60 LOGISTA	27.29	24.56	4.086	-2.73	27.48	24.50	66.360	
0.60 B.CASTILLA	12.74	12.40	2.063	-0.34	12.69	12.00	6.148	1.50 MAPFRE VIDA	30.56	30.89	5.140	+0.33	31.08	30.50	10.801	
0.75 B.CTO.BALEAR	14.9	13.87	2.308	-1.03	15.00	13.87	2.428	1.00 MEGALUX	8.25	8.25	1.373	=	8.30	8.01	121.285	
0.98 BESFINGE	1.43	1.40	233	-0.03	1.43	1.31	25.316	1.50 METROVACESA	17.55	17.60	2.928	+0.05	18.50	17.25	415.032	
0.30 B.GALICIA	13.4	12.88	2.143	-0.52	13.35	12.75	1.285	0.03 MIA	22.00	22.00	3.660	=	23.00	22.00	3.082	
1.00 B.GUIPUZCOOP	15.01	15.35	2.554	+0.34	15.39	15.00	4.484	3.01 MIQUEL COSTA	26.88	25.65	4.268	-1.23	26.93	24.75	10.245	
1.00 B.GUIPUZCOAN	15.19	15.15	2.621	-0.04	15.50	15.00	13.765	3.01 M.MONTANA	0.45	0.44	73	-0.01	0.46	0.44	215.928	
3.01 B.HERRERO	36.5	36.50	9.401	=	36.50	36.00	127	2.10 N.HOTELER	11.45	12.05	2.065	+0.60	12.64	11.40	3.283.066	
3.01 B.PASTOR	44.5	44.15	7.346	-0.35	44.70	44.00	10.568	1.00 NICOL.CORREA	3.61	3.51	584	-0.10	3.72	3.42	66.674	
1.00 B.POPULAR	32	32.40	5.381	+0.40	32.20	31.45	2.247.990	0.60 OBR.H.LAIN	5.52	5.54	922	+0.02	5.59	5.16	621.230	
0.50 B.SANT.GENT.HISP.	10.7	11.05	1.839	+0.35	11.05	10.62	45.380.524	1.50 OMSA	6.42	6.49	1.080	+0.07	6.49	6.30	6.000	
1.00 B.VALENCIA	8.58	8.58	1.428	=	8.58	8.48	292.715	0.25 PA.REUNIDOS	6.22	5.90	982	-0.32	6.21	5.81	337.664	
0.30 B.VASCONIA	8.8	8.95	1.489	+0.15	9.05	8.51	2.111	6.01 PATERMINA	9.59	9.00	1.497	-0.59	9.15	8.92	49.617	
1.00 B.ZARAGOZANO	8.65	8.58	1.428	-0.07	8.75	8.24	130.351	6.01 PESCANOVA	12.00	11.95	1.988	-0.05	12.00	11.70	18.410	
2.40 BANESTO	15.69	15.60	2.566	-0.09	15.70	15.60	40.989	3.00 PICKING PACK	3.91	3.61	601	-0.30	3.76	3.60	4.480.346	
1.50 BANKINTER	36.35	31.50	8.569	-5.45	36.40	31.50	2.010.324	0.96 PORTLAND V	19.50	19.50	3.245	=	20.25	19.00	93.109	
0.60 BARON DEL EY	25.15	25.75	4.284	+0.60	26.25	24.60	26.788	6.00 PRIMA INMOB.	10.76	10.70	1.780	-0.06	10.74	10.53	1.379.000	
0.32 BAVIA	40	41.00	6.822	+1.00	42.40	40.00	1.035	0.60 PROSEGUR	11.90	12.25	2.038	+0.35	12.50	11.81	182.166	
3.01 BEFESA	14.1	12.89	2.145	-1.21	13.66	12.20	32.868.491	0.60 PRYCA	14.34	14.99	2.494	+0.65	14.53	14.07	3.192.084	
0.80 BO.RIOJANAS	9.7	9.51	1.582	-0.19	9.94	9.50	3.566	0.06 PULEVA	1.76	1.71	285	-0.05	1.78	1.71	2.772.110	
1.50 BO.Y BEBIDAS	11.8	11.80	1.963	=	11.81	11.80	41.760	3.01 RADIOTRONICA	18.18	18.59	3.083	+0.41	18.75	18.00	1.212.456	
3.01 C.A.F.	21.66	21.50	3.577	-0.36	21.85	21.05	22.959	3.23 RENO M.S/A	2.24	2.08	346	-0.16	2.25	2.04	147.476	
TECNOCOM	17.19	17.06	2.839	-0.13	17.70	16.75	166.010	1.00 REPSOL	21.21	20.85	3.469	-0.36	21.58	20.43	18.550.516	
0.24 CV.NE	14.25	14.30	2.379	+0.05	14.30	14.30	4.018	0.60 SNIACE	1.55	1.70	283	+0.15	1.68	1.72	2.414.930	
1.00 CAMPROPIO	11.6	11.99	1.995	+0.39	11.99	11.30	36.884	2.00 SOGECABLE	44.50	37.22	6.193	-7.28	45.48	36.37	1.441.342	
1.50 CATALANA OC.	14.25	14.18	2.369	-0.07	14.39	14.00	68.632	0.60 SOL.MELIA	12.45	11.70	1.947	-0.75	12.79	11.80	2.634.552	
1.50 CEM PORTLAND	21	20.19	3.359	-0.81	20.87	20.00	17.455	6.01 SOS ARANA	10.10	10.08	1.677	-0.02	10.15	9.80	29.113	
1.00 CEPISA	9.02	9.40	1.564	+0.38	9.41	9.00	149.723	0.60 SOTOGRADE	2.67	0	0	-2.67	10.00	2.80	29.897	
0.60 CONTINENTE	14.30	14.00	2.329	-0.30	14.39	13.25	182.724	0.60 SUPERDIPLO	16.01	16.15	2.687	+0.14	16.21	15.80	381.448	
3.01 CORP.BANESTO	19.2	19.99	3.326	+0.79	20.00	19.04	655.291	0.60 TAPISA	9.89	9.69	1.612	-0.20	10.00	9.65	6.274.106	
1.00 CORP.FIALBA	29.00	27.60	4.582	-1.40	29.20	27.15	547.315	3.01 TAVEX ALGOD.	2.44	2.45	408	+0.01	2.53	2.35	119.643	
1.50 CORP.MAPFRE	13.68	13.27	2.208	-0.41	14.10	13.22	1.616.620	0.03 TELEPIZZA	5.98	5.90	982	-0.08	6.25	5.71	6.330.780	
0.30 CORTIFEL	23.50	22.72	3.780	-0.78	23.70	22.20	3.153.835	2.00 TERRA NETWORKS	44.37	40.50	6.739	-3.87	45.38	39.81	3.693.512	
6.01 CRISTALERIA	34.67	34.80	5.790	+0.13	35.35	34.00	71.336	0.05 TPIPAG.AMAR.	11.75	9.89	1.646	-1.86	15.83	11.70	9.69	4.002.618
3.01 D.FELGUERA	7.50	6.90	1.148	-0.60	7.49	6.50	148.104	0.45 TUBACEX	1.67	1.60	265	-0.07	1.68	1.59	2.061.615	
3.01 DINAMIA	13.75	13.99	2.328	+0.24	14.49	13.50	121.961	3.01 TUDOR	5.56	5.74	955	+0.18	6.24	5.56	2.512	
0.60 DOGI	8.53	8.60	1.431	+0.07	8.65	8.31	46.390	6.01 UNIONLAND CEM.	42.88	43.00	7.155	+0.12	43.49	42.00	6.007	
1.00 DRAGADOS	7.37	7.51	1.250	+0.14	7.57	7.10	2.203.618	3.00 UNION FENOSA	19.66	18.95	3.153	-0.71	20.13	18.69	11.25.981	
3.01 EL AGUILA	7.45	7.43	1.236	-0.02	7.49	7.01	58.296	1.50 UNIPAPEL	10.40	9.95	1.656	-0.45	10.45	9.50	36.417	
1.20 ENACO	4.75	4.76	792	+0.01	4.86	4.66	7.212	2.16 URALITA	7.16	6.30	155	-0.04	7.14	6.24	1.630.523	
4.50 ENCE	17.83	17.10	2.845	-0.73	17.49	16.28	17.065	1.36 URSAS	0.97	0.93	155	-0.04	1.00	0.89	281.320	
3.01 EPIC	21.44	20.29	4.7	-0.01	21.34	20.09	19.570.539	3.01 URBIS	4.98	4.80	789	-0.18	4.98	4.75	726.916	
0.36 ERGROS	0.29	0.28	47	-0.01	0.29	0.28	49.978	1.17 VALEKIPOR.	6.35	6.25	1.040	-0.10	6.58	6.25	2.172.404	
3.01 ESPANOLZINC	4.41	4.53	754	+0.12	4.61	4.30	945.197	0.99 VALLEHERMOSO	6.48	6.50	1.082	+0.02	6.59	6.42	78.689	
1.80 EUROPA & C	1.93	2.00	333	+0.07	2.00	1.91	43.304	1.02 VIDRALA	4.68	4.70	1.141	-0.25	4.70	4.68	8.383	



PROXIMOS PAGOS DE DIVIDENDOS

Nombre	Concepto	Div Año	Div/Ejer	Ejerc	Estado	Neto	F Pago
B.CTIO.BALEAR	Complem.	2	2	1999	0,13	0,11	30-jun-00
C.A.F.	Unico	1	1	1999	1,01	0,83	30-jun-00
B.CASTILLA	Complem.	2	2	1999	0,1	0,08	30-jun-00
GREIMP.ENICE	Complem.	1	1	1999	0,35	0,29	30-jun-00
B.GALICIA	Complem.	2	2	1999	0,12	0,09	30-jun-00

AMPLIACIONES DE CAPITAL EN CURSO

Nombre	Nuevas	Antiguas	Inic Amp	Fin Amp	P Título	Desembolso	Técnico Act
ACESA	1	20	21/6/00	5/7/00	100	0	0,49
ZELTIA	0	0	23/6/00	30/6/00	0	0	0
ZELTIA	0	0	23/6/00	30/6/00	0	0	0

IGBM: INDICE GENERAL DE LA BOLSA DE MADRID

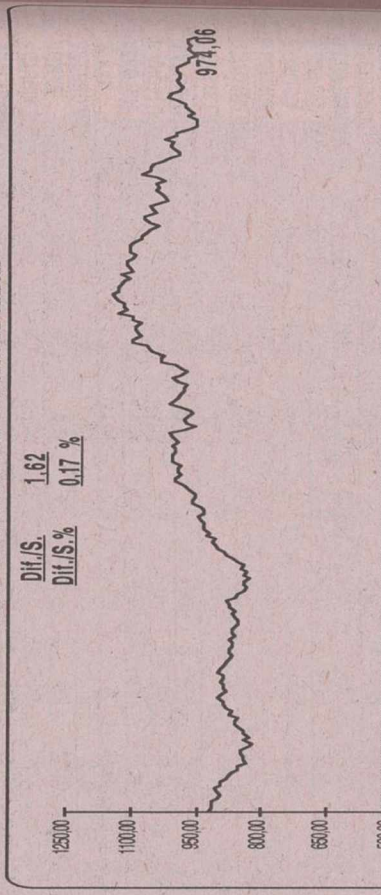

Dif./S. 1,62  
Dif./S.% 0,17 %

LOS 10 QUE MAS SUBEN EN EL AÑO

Valor	Ult.AñoAnt	Ult.Año	Ult.AñoAnt	Ult.Año	Ult.AñoAnt	Ult.Año	Ult.AñoAnt(%)	Ult.Año(%)
TECNOCOM	4,50	12,56	279,11	279,11	63,40	26,18	-41,29	-41,29
ZELTIA	17,50	45,50	260,00	260,00	16,08	-6,19	-38,51	-38,51
REE	6,00	6,00	100,00	100,00	13,20	-4,86	-36,82	-36,82
SNACE	0,94	0,76	80,85	80,85	56,00	-16,10	-28,75	-28,75
RADIOTRONICA	10,90	7,69	70,55	70,55	13,19	-3,59	-27,22	-27,22
DINAMIA	8,65	5,34	61,73	61,73	54,25	-13,75	-25,35	-25,35
HID.CANTABR.	13,98	7,98	57,08	57,08	54,50	-13,50	-24,77	-24,77
PICKINGPACK	2,55	1,06	41,57	41,57	25,90	-6,40	-24,71	-24,71
URBAS	0,66	0,27	40,91	40,91	15,75	-3,80	-24,13	-24,13
TELEPIZZA	4,20	1,70	40,48	40,48	26,50	-6,31	-23,81	-23,81

LOS 10 MAS NEGOCIADOS EN EL AÑO

Valor	Títulos Año	MedDía	Título	Inmediario	Nº Títulos	V. Elect.(m)
BBVA	864.486.871	22.915.896	SCH	SCH	53.426.188	961.513
REPSOL	717.932.191	5.743.458	BBV	BBV	49.451.175	857.444
ENDESA	687.247.629	5.577.981	BET	BET	35.340.309	680.197
TELEFONICA	681.254.181	21.450.033	AB.Mad	AB.Mad	34.980.417	674.786
IBERDROLA	460.680.534	3.685.444	ACF	ACF	35.152.090	680.985
TELEPIZZA	388.566.774	2.948.534	ML.Mad	ML.Mad	34.684.864	656.252
ALTADIS	285.749.185	2.285.993	BIC	BIC	32.680.051	632.496
BSCH	207.212.528	17.657.700	SGV	SGV	32.323.016	607.833
PULEVA	204.254.310	1.634.034	CMB	CMB	31.019.241	594.410
UNION FENOSA	196.402.332	1.571.219	BTO	BTO	31.274.325	588.202

MERCADO DE DIVISAS

Peseta	Marco	Dolar	Euro	Libra E.	100 Liras	Francos S.	Yen
#N/A	#N/A	174,1100	166,3860	#N/A	263,1500	8,5910	106,8040
#N/A	2,0460	1,9558	#N/A	#N/A	#N/A	0,0493	0,0094
0,0057	0,4888	0,9550	#N/A	1,5120	0,0493	0,0005	0,0099
166,386	1,9558	1,0471	6,5596	1,5848	0,0005	#N/A	#N/A
#N/A	#N/A	#N/A	6,5596	#N/A	#N/A	0,0326	0,4059
0,0038	#N/A	0,6614	#N/A	#N/A	#N/A	#N/A	0,0062
0,1164	#N/A	20,2666	#N/A	30,6309	#N/A	12,4321	0,1910
0,0094	#N/A	1,6302	#N/A	2,4639	#N/A	0,0804	0,0154
0,6094	#N/A	106,0700	101,3000	160,3595	5,2352	65,0847	

INDICES GENERALES Y SECTORIALES NACIONALES

Nombre	Anterior	Ultimo	Dif.%S	Nombre	Anterior	Ultimo	Dif.%S
MADRID	972,44	974,06	0,17 %	ALIMENT.	495,72	482,94	-2,58 %
IBEX 35	10.533,10	10.581,30	0,46 %	BANCOS	1.272,29	1.298,99	2,10 %
IBEXFINAN.	9.965,30	10.177,10	2,13 %	COMUNI.	1.502,73	1.596,06	6,21 %
IBEXUTIL.	21.061,80	21.464,40	1,91 %	CONSTR.	976,65	933,28	-4,44 %
IBEXINDUST.	6.056,10	5.900,70	-2,57 %	ELECT.	923,18	887,54	-3,86 %
IBEXCOMPLE.	6.790,00	6.669,50	-1,77 %	INVERSI.	920,52	881,56	-4,23 %
BILBAO	1.861,08	1.867,77	0,36 %	PETROLEO	757,19	748,34	-1,17 %
VALENCIA	794,66	791,97	-0,34 %	METAL	308,32	307,48	-0,27 %
BARCELONA	869,82	863,97	-0,67 %	SERVICIOS	154,34	153,48	-0,56 %
FTSE LATIBEX	905,90	905,90	0,00 %	ITECONOLO.	77,88	77,88	0,00 %

INDICES INTERNACIONALES MAS IMPORTANTES

Nombre	Anterior	Ultimo	Dif.%S	Nombre	Anterior	Ultimo	Dif.%S
DOW JONES	10.404,70	10.374,90	-0,29 %	EUROTOP 300	1.607,08	1.581,49	-1,59 %
S&P 500	1.441,48	1.447,06	0,39 %	NASDAQ COMP.	3.845,34	3.932,46	2,27 %
FTSE 100	6.391,50	6.312,70	-1,23 %	NASDAQ 100	3.665,30	3.727,35	1,74 %
CAC40 PAR.	6.545,35	6.446,54	-1,51 %	MIB 30	46.461,00	46.736,00	0,59 %
DAXXETRA	6.980,41	6.906,30	-1,06 %	MOSCU RTS	182,86	171,40	-6,27 %
MIBTEL	31.619,00	31.749,00	0,41 %	BOVESPA	16.977,20	16.756,30	-1,30 %
SWISS MARKET	7.677,00	7.761,60	1,10 %	MERVAL	476,03	466,77	-2,26 %
NIKKEI	16.963,00	16.694,00	-1,59 %	MEXCOPIC	6.425,57	6.951,39	8,18 %
HANG SENG	16.826,40	16.155,70	-3,98 %	SANTIAGO IGP	4.868,79	4.902,53	0,69 %
SWISS PERFO.	5.238,37	5.293,34	1,05 %	LIMAIG	1.458,07	1.476,45	1,26 %
LSBOA BVL30	5.439,15	5.374,29	-1,19 %	CARACASIG	7.111,70	7.000,71	-1,56 %
EUROTOP 100	3.749,57	3.673,87	-2,02 %	BOGOTAIG	761,93	761,27	-0,09 %

POTENCIAL DE APRECIACION DE LOS VALORES DEL IBEX 35

Revisión del 05/05/2000	Pre.Obj.	Potencial	Pre.Obj.	Potencial
Valor	31/12/2000	(%)	31/12/2000	(%)
ACCIONA	39,9	+26,82%	20,00	+54,32%
ACERPIA	9,6	+59,06%	27,69	+47,25%
ACERINOX	30,3	+62,18%	18,00	+48,00%
ACESA	9,11	+50,82%	17,00	+45,99%
ACS	29,5	+40,81%	13,342,22	+26,46%
AG.BARCELONA	14	+37,50%	12,52	+47,73%
ALTADIS	16,09	+42,95%	22,80	+41,82%
AMADEUS*	11,95	+16,57%	15,00	+24,48%
AUMAR	14	+70,00%	18,20	+29,41%
B.POPULAR	32,4	+15,74%	27,39	+18,33%
BANKINTER	51,5	+8,74%	44,50	+13,59%
BBVA	15,65	+18,21%	14,78	+25,32%
BSCH	11,05	+17,66%	22,50	+27,60%
CONTINENTE	19,99	+20,06%	11,10	+81,14%
CORP.FI.ALBA	27,6	+44,93%	49,00	+20,99%
DRAGADOS	7,51	+45,67%	32,65	+23,01%
ENDESA	20,29	+8,43%	30,00	+48,31%
FCC	19,8	+42,37%	9,88	+58,00%

Fuente: Beta Capital. Los precios objetivos están sujetos a cambios según las circunstancias del mercado.

(\*) Compañía aun sin cobertura. Precios objetivos iguales al precio de cierre

MATERIAS PRIMAS

Nombre	Ultimo	Compra	Venta
Aluminio 3M LME	1.583,00	1.582,00	1.593,00
Aluminio LME	1.564,00	0,00	0,00
HOME HEATING OIL	0,85	0,84	0,85
NATURAL GAS	4,47	4,41	4,49
Oro	0,00	288,30	289,30
Platino	5,00	635,00	645,00
PETROLEO BRENT 1 MES	30,85	30,45	30,98
Plata	5,00	5,00	5,02
Platino	557,00	557,00	567,00
Zinc 3M LME	1.157,00	1.157,00	1.161,00
Zinc LME	1.148,00	1.148,00	1.148,00

Página realizada por Invercapital Mancha S.L. Representante para Castilla-La Mancha de Beta Capital S.V.B.S.A.



OFICINAS: C/ ROSARIO, 6, 3ª PLANTA "EDIFICIO TOSCANA"  
 TELF: 967 52 40 45 - 46 - FAX: 967 52 40 56  
 607 932 030 ... 619 723 720  
 e-mail: invercapital@retemail.es ... www.redestb.es/personal/invercapital

• INVERSIONES EN BOLSA  
 • FUTUROS Y OPCIONES  
 • ANALISIS DIARIO, GRATUITO, VIA E-MAIL  
 Realice sus operaciones financieras con rapidez y eficacia



# FONDOS DE INVERSION

Nombre	Fondo	V.Liq.Ul	Patrim.(M)	Participes	%Ayer	%Año	Fecha	Nombre	Fondo	V.Liq.Ul	Patrim.(M)	Participes	%Ayer	%Año	Fecha
<b>AB ASESORES GESTION FONDOS</b>								<b>DEUTSCHE BANK GESTION</b>							
ABLATINOAME	FIM	5,9	47,61	5.018	-0,74	-2,35	29/6/00	DB MIXTA II	FIM	24,10	99,34	3.850	-0,61	-3,56	28/6/00
A.B.BOLSA	FIM	26,31	177,49	8.501	-1,93	-9,70	29/6/00	DB CAPITAL 1	FIM	7,68	305,17	7.687	-0,13	1,05	28/6/00
A.B.BOLSAPLU	FIM	28,29	376,89	5.774	-2,91	3,05	29/6/00	DB DINER	FIAMM	1.066,56	483,37	15.430	0,05	1,12	29/6/00
EURO ACCIONE	FIM	10,58	211,87	9.672	-2,98	0,24	29/6/00	DB DINER II	FIAMM	780,57	207,92	10.691	0,05	1,12	29/6/00
EURO GLOBAL	FIM	7,80	291,22	11.221	-0,94	1,26	29/6/00	EUROPABOLSA	FIM	15,02	448,20	8.108	0,00	0,13	28/6/00
A.B.FIVA	FIM	17,19	121,98	4.770	-0,62	1,45	29/6/00	<b>GAESCO-GESTION</b>							
AB FON. R.V	FIM	9,59	182,23	9.773	-0,40	5,92	26/6/00	BONA RENDA	FIM	7,62	42,75	1.501	-0,32	-1,42	27/6/00
A.B. DINERPL	FIAMM	1.277,98	94,42	12.754	0,01	0,93	29/6/00	CONSTANTFONS	FIM	7,23	39,76	6.716	-0,08	1,47	27/6/00
<b>ALLIANZ RAS GESTION</b>								<b>GES-BM</b>							
ALLIAN.MIXTO	FIM	6,75	24,09	102	0,31	1,38	28/6/00	B.M.FONDTES	FIM	12,33	88,36	3.684	0,16	1,98	29/6/00
ALLIA.VARIAB	FIM	6,56	25,16	129	-1,20	-0,81	28/6/00	DINER BM	FIAMM	1.302,39	36,58	2.275	0,00	1,22	29/6/00
ALLIANZ FOND	FIM	77,94	38,04	161	0,06	1,79	28/6/00	BM-DINERBOLS	FIM	1.831,60	102,42	3.949	-1,80	5,47	29/6/00
<b>ARGENTARIA GESTION</b>								<b>GESATLANTICO</b>							
ARG.DINERO 1	FIAMM	1.616,81	1.053,74	211.558	0,01	0,82	30/6/00	FONDOATLANTI	FIM	15,85	148,55	6.844	0,12	1,01	29/6/00
ARG.TELECOMU	FIM	22,87	1.702,39	117.825	-4,28	10,54	29/6/00	BOLSATLANTIC	FIM	15,36	114,94	5.934	-2,78	-6,05	29/6/00
A.FONDBOL.EU	FIM	6,28	550,26	36.502	-0,57	-0,01	29/6/00	RENTATLANTIC	FIM	8,45	72,88	3.884	0,11	0,83	29/6/00
ARGEN.GLOBAL	FIM	10,50	117,95	60.691	-0,42	0,46	29/6/00	ATLANT.MIXTO	FIM	7,94	88,49	5.180	-1,12	-3,17	29/6/00
ARG.NVAS.TEC	FIM	9,43	499,84	62.644	-2,09	6,80	29/6/00	DINERATLANTI	FIAMM	1.342,81	131,40	6.821	0,00	1,06	29/6/00
ARG.RENOVE3	FIM	6,98	533,75	27.013	-0,77	3,91	29/6/00	<b>GESBANKINTER (Agente INVERALIANCE S.L. Edif. Toscana, 6 3º, Pta.14. Tlf. 967193040)</b>							
AR.EUR.AHARR	FIM	18,22	408,02	58.977	-0,15	0,25	28/6/00	BK FONDO	FIM	39,18	235,01	6.002	-1,68	-4,25	29/6/00
ARG.GLOBAL2	FIM	21,67	1.612,16	70.702	-0,45	0,18	29/6/00	BK FONDO MIX	FIM	1.238,71	228,44	8.068	-0,90	-1,69	29/6/00
ARG.CELEBRAC	FIM	6,07	789,05	44.181	-0,38	-0,30	29/6/00	DINERO 97	FIAMM	641,91	112,21	5.321	0,01	1,28	29/6/00
<b>BANKPYME</b>								<b>BK DINERO 96</b>							
BANKPY.MULTI	FIM	9,55	15,99	2.630	-1,08	9,14	29/6/00	CUENTA ORO	FIAMM	1.042,80	219,49	6.849	0,01	0,85	29/6/00
BANKPY.COMUNI	FIM	15,80	102,58	8.234	-2,42	7,26	29/6/00	BK FONDO MON	FIAMM	1.499,80	259,98	7.891	0,01	0,87	29/6/00
BANKPY.MULTS	FIM	8,24	42,25	4.882	0,42	23,91	29/6/00	BK MIXTO 2	FIM	863,14	259,34	10.966	-0,90	-1,66	29/6/00
BANKPYME.TOP	FIM	11,52	191,95	12.837	-1,29	5,59	29/6/00	TELEFON.VARI	FIM	2.161,53	333,58	9.203	-1,72	-3,30	29/6/00
BANKPY.SWISS	FIM	25,16	172,75	10.451	-1,13	15,68	29/6/00	CUENTA ORO I	FIAMM	1.030,62	199,13	11.158	0,01	0,86	29/6/00
<b>BANSABADELL INVERSION</b>								<b>F.MIXTO RF</b>							
SABADELL.F-2	FIM	15,01	265,32	11.437	0,03	0,26	29/6/00	68,59	166,23	7.044	-0,30	-0,07	29/6/00		
SABADELL.BOL	FIM	14,15	238,29	9.830	-2,53	-7,32	29/6/00	<b>GESBETA (BETA CAPITAL S.V.B.). Ver anuncio pie de página.</b>							
INVERSAB.25	FIM	17,09	804,19	29.148	-0,79	1,53	29/6/00	BETA-CRECIMI	FIM	136,38	24,31	602	-1,29	-2,73	29/6/00
INVERSAB.70	FIM	19,96	187,16	6.356	-2,25	2,11	29/6/00	BETA ACTIVOS	FIM	680,29	22,81	64	0,00	1,08	29/6/00
SABADELL.FON	FIM	16,22	206,29	7.149	0,03	0,29	29/6/00	EUROPYME ACC	FIM	6,82	5,34	246	-0,58	12,54	29/6/00
<b>BBV GESTINOVA</b>								<b>GLOB.ASSET.F</b>							
BBV MIX 60	FIM	1,60	490,35	21.886	-1,71	-2,13	29/6/00	BETA ACCS.	FIM	149,98	48,11	989	-1,74	-3,57	29/6/00
BBV MONETARI	FIAMM	76,03	1121,66	46.993	0,01	0,81	29/6/00	SECURITY FUN	FIM	18,51	26,14	257	-0,69	1,14	29/6/00
BBV SECTOR T	FIM	1.817,39	606,72	20.806	-4,27	-1,61	29/6/00	BETA VALOR	FIM	17,94	47,20	1.457	-0,82	-1,42	29/6/00
BBV PLAN R10	FIM	773,96	648,8	18.338	0,24	1,87	29/6/00	BETA EURO MA	FIM	8,51	110,69	221	-1,73	0,00	29/6/00
BBVBONO2002	FIM	843,35	492,3	15.673	0,13	0,48	29/6/00	BETA-RENTA	FIM	14,89	17,25	336	-0,20	0,54	29/6/00
BBV DINERO	FIAMM	1.726,36	2.517,62	78.985	0,01	0,94	29/6/00	BETA EURO AA	FIM	10,12	49,54	1.680	-2,31	3,37	29/6/00
BBV RENTA 91	FIM	9,85	590,09	20.582	0,03	0,98	29/6/00	JAPON ACCION	FIM	9,85	6,91	580	1,23	29/6/00	
BBV AHORRO	FIM	10,05	474,34	20.132	0,12	1,72	29/6/00	USA ACCIONES	FIM	10,17	3,70	341	-1,54	29/6/00	
BBV RENTA	FIM	14,97	1.341,38	46.427	0,03	1,26	29/6/00	BETA REN.PLU	FIM	7,27	27,85	620	-0,41	0,13	29/6/00
BBVBONO2005	FIM	1.198,62	344,98	14.380	0,29	1,63	29/6/00	BETA DEUDA	FIM	10,97	27,68	408	0,00	0,54	29/6/00
BBVBONO2001	FIM	713,31	619,54	24.419	0,11	0,56	29/6/00	BETA-DINERO	FIAMM	1.330,69	53,70	1.719	0,05	1,23	29/6/00
BONO2007	FIM	764,56	728,39	26.175	0,22	2,41	29/6/00	BETA FONDOS INTER. SIMCAV		8,20			0,24	30/6/00	
BBV MIX 20	FIM	10,04	1647,21	72.354	-0,47	0,17	29/6/00	BETA TECH INVER. SIMCAV		14,54			0,83	30/6/00	
BBV MIX 40	FIM	6,21	494,35	25.363	-1,13	-0,67	29/6/00	<b>GESCAIXA I</b>							
BBV DEUDA	FIM	135,41	355,49	13.841	0,13	1,54	29/6/00	FONCAIXA M25	FIM	7,35	917,55	36.886	-0,06	1,10	28/6/00
<b>BSCH GESTION</b>								<b>FONC.MIXTO28</b>							
BCH INTERNET	FIM	136,90	316,77	29.953	-2,88	-6,17	29/6/00	FONCAIXA D6	FIAMM	601,01	127,18	14.240	0,00	0,00	28/6/00
BCH MIX ACCI	FIM	20,99	886,95	38.749	-1,57	-1,75	29/6/00	FONCAIXA A2	FIM	17,71	386,06	20.376	-0,06	0,23	28/6/00
SANTANDER AC	FIM	3,64	326,64	16.015	-2,46	-4,30	29/6/00	<b>GESINCA INVERSIONES</b>							
SANT.GES.MIX	FIM	11,13	1101,1	54.828	-0,62	0,46	29/6/00	C.MURCIA GAR	FIM	6,79	20,05	587	0,01	1,36	29/6/00
SANTANDER 80	FIM	14,92	817,85	41.436	-0,43	-2,09	29/6/00	AHORROFONDO	FIM	42,34	783,61	41.387	-0,98	-2,72	29/6/00
SANT.REN.AC2	FIM	9,59	397,18	17.488	-0,13	0,96	29/6/00	FOND C.C.M.	FIM	7,82	3,09	109	0,01	0,66	30/6/00
SANT.GES.REN	FIM	10,36	945,06	28.324	0,01	0,99	29/6/00	CAJA MURCIA	FIM	9,23	5,97	409	0,01	0,93	30/6/00
SANTANDER AH	FIM	14,27	254,68	72.319	0,01	0,66	29/6/00	C. MURCIA DI	FIAMM	941,93	25,78	1.476	0,01	1,04	30/6/00
SANT.CREC.AC	FIM	9,25	596,12	25.461	-1,44	-0,95	29/6/00	A.C.DEUDA F	FIM	12,20	621,99	24.026	0,03	0,66	30/6/00
SAN.REN.ACT.	FIM	7,10	580,01	32.182	-0,12	0,72	29/6/00	A.C.ACCIONES	FIM	20,48	404,36	23.187	-1,88	-5,80	29/6/00
S.BOL.ASEG.2	FIM	888,55	704,39	23.539	0,13	-1,11	29/6/00	A.C.CUENTA F	FIAMM	1.195,17	1.908,60	102.621	0,01	1,20	30/6/00
BOL.EUR.ASEG	FIM	1.151,90	766,07	17.436	0,10	1,08	29/6/00	<b>GESMADRID</b>							
SAN.LATIN.AS	FIM	565,70	274,42	14.546	-0,06	-0,14	29/6/00	DINERMADRID	FIAMM	1.172,52	467,94	29.888	0,02	1,01	30/6/00
SANT SELEC2	FIM	659,28	301,05	23.707	-0,14	2,10	29/6/00	CESTA EUROPE	FIM	6,80	444,93	22.222	-0,77	0,55	29/6/00
EUR CLIQ 1	FIM	611,43	538,55	24.976	0,05	-1,00	29/6/00	PLUSMADRID25	FIM	6,58	330,54	9.474	-0,70	1,98	29/6/00
SAN.BOLEUR4	FIM	595,31	384,61	27.933	0,00	2,14	29/6/00	FONDAMADRID	FIAMM	1.399,60	539,95	34.206	0,01	0,89	30/6/00
DINERACTIVO	FIAMM	1.315,03	629,79	37.575	0,00	0,77	29/6/00	<b>GEST. FONDOS DEL MEDITERRANEO</b>							
BCH MIXTO RF	FIM	15,17	591,33	26.525	-0,38	1,90	29/6/00	CAM DIN.PLUS	FIAMM	834,86	249,78	7.577	0,01	1,25	29/6/00
BAN.MIX.FU2	FIM	6,76	346,87	17.303	-0,59	-0,69	29/6/00	CAM DINER 1	FIAMM	1.068,32	230,65	14.347	0,01	1,12	29/6/00
FONBANESTO	FIM	14,27	347,03	13.014	0,06	0,97	29/6/00	CAM DINE.AHO	FIAMM	664,84	87,91	9.130	0,01	1,13	29/6/00
EXTRA.AHORRO	FIM	7,66	133,24	5.023	0,11	1,33	29/6/00	<b>GESTORA BANCAJAS</b>							
BCH ACCIONES	FIM	13,37	453,74	22.399	-2,15	-9,27	29/6/00	CAVALAHORRO	FIM	10,69	74,26	4.370	-0,03	0,82	28/6/00
BCH R.F. 1	FIM	19,09	532,37	12.273	0,12	0,56	29/6/00	FONSEGUR	FIM	14,36	78,15	6.189	0,00	0,43	28/6/00
SANTANDER DN	FIAMM	1.151,30	1501,95	121.038	0,00	0,84	29/6/00	CAVALRENTA	FIM	11,93	124,96	8.220	0,20	-3,10	28/6/00



# BOLSA ASI SERA LA SEMANA

## Fin de semestre de 2000

### Beta Capital Albacete

Hemos finalizado la mitad del mítico año 2.000 parecía que nunca llegaría, y sin embargo, empezamos el principio de su fin. Así es todo en estos tiempos que corren, o que vuelan, mejor dicho. El balance en lo financiero no es muy positivo, terminamos el año en niveles de 11700 puntos del Ibex-35 y tras un mes de febrero y parte del de marzo en que logramos subir 1000 puntos, después nos precipitamos perdiendo lo ganado y otros mil puntos más. Es probable que el repunte de la inflación y

su cosecuencia, la subida de los tipos de interés en la eurozona sean factores suficientes para justificar este pequeño desajustado.

La pregunta de todos los inversores y analistas está clara, ¿hasta cuando?. La respuesta no deja de ser un ejercicio de adivinación pero, matizando, que con los datos que tenemos hasta la fecha y de no ser por algún acontecimiento fuera de lo normal, nos atrevemos a asegurar que hemos tocado los mínimos del año durante estos pasados meses y a partir de este momento

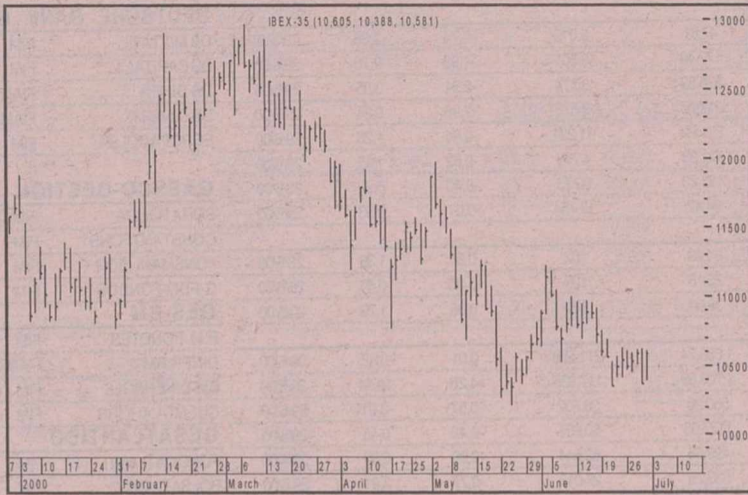

vemos fácil una subida en los meses finales del año. La incognita del verano también hace pensar a cuantos se acercan a este mercado, los años anteriores nos daba miedo coger vacaciones ya que nos se

nos palidecía el rostro en plenos meses de Agosto y bajo el sol, cuando leíamos las caídas sin piedad de los mercados y no salíamos a cenar con alegría pensando en que nuestros ahorros se empuqueñecían por

momentos. Era algo común en estos pasados años un semestre inicial con revalorizaciones por encima del 20 e incluso del 30%, esto no se ha producido en este año, por lo tanto, es un factor a favor de que en el próximo verano podamos ver un efecto contrario, es decir, subidas importantes con fuerte volatilidad.

Otra de la circunstancias a reseñar en el semestre que abandonamos ha sido en fuerte castigo de los mercados a los valores tecnológicos y de telecomunicaciones. Previamente habían protagonizado unas escaladas de precios casi nunca vistos, pero en los últimos dos meses las ordenes de venta han pisoteado a los inversores que buscaban estos revulsivos en sus inversiones.

### LAS RECOMENDACIONES DE BETA

**COMPRAR**  
**BBVA**  
(15.65 Euros)



Las JGA de BBV Probusa y de Bancomer aprueban en México la fusión de ambas entidades. Mientras tanto BBVA anuncia el lanzamiento de su banco en Internet Uno-e (participado a su vez por Terra Networks) en Brasil. Tras la aprobación de ambas JGA la fusión jurídica de las dos entidades tendrá efectos 1 de julio. Recordamos que adicionalmente BBVA suscribirá una ampliación de capital alcanzando una participación, sobre el nuevo banco fusionado, del 33%. El cierre de la operación permitirá consolidar la participación en el nuevo banco por integración global a partir del 3T00, levemente antes de lo previsto tras el primer acuerdo con el banco mexicano. Mientras tanto BBVA sigue aumentando su presencia en los negocios bancarios en la red. Ahora con el lanzamiento de su supermercado financiero Uno-e en el mercado brasileño. Ello será posible a partir del próximo mes de septiembre tras la aprobación del Consejo Monetario Nacional (organismo regulador y de control bancario de Brasil). El banco ha acelerado la apertura de esta operación al utilizar la ficha bancaria que mantenía Argentaria en este país. Estratégicamente la operación es fundamental, ya que Brasil (con Chile) es el único mercado de la zona donde BBVA mantiene una cuota de mercado inferior al 10% (no alcanza el 3%), lo cual aumenta el interés inmediato por atacar este mercado a través de la red. Con un precio objetivo de 18,50 Eur. recomendamos Comprar.

**COMPRAR**  
**TELEFONICA**  
(22.50 Euros)



Telefónica ofrece 138 Eur. por cada acción de Endemol, lo que supone valorar la compañía en 4,790 mn. de Eur. Telefónica está cumpliendo los plazos previstos y lanzó el viernes su OPA sobre Endemol. Dada la evolución de las cotizaciones desde que se anunció la operación a mediados de marzo, TEF emitirá el número máximo de acciones previsto en la ecuación de canje: 6.2 acciones suyas por cada acción de Endemol. Esto supone valorar la compañía holandesa en 4,790 mn. de Eur., equivalente a 138 Eur. por acción, un 13% inferior al precio ofrecido inicialmente (. 158 por acción). La prima ofrecida respecto al precio de mercado de ayer (. 131) es sólo del 5%, muy inferior al 27% ofrecido en Marzo. Por tanto, al final, la bajada de la cotización de ambos valores ha beneficiado a Telefónica, que se ahorrará 601 mn. de Eur. en el precio de adquisición. El 50.06% de las acciones se han comprometido a aceptar la oferta y Telefónica necesita alcanzar hasta el 75%. El plazo de aceptación empieza el próximo lunes 3 de julio y finaliza el 24 de julio (15.00h). Con un precio objetivo de 28,16 Eur. Mantenemos nuestra recomendación de compra.

**BETA CAPITAL**  
**RESPONDE**

Últimamente diversas compañías están llevando a cabo procesos de ampliación de capital, donde las acciones llevan asociados derechos de suscripción. Me gustaría saber porque se emiten y si es obligatorio siempre que haya una operación de este tipo. I.M.B. (Hellín).

Efectivamente, la Ley de Sociedades Anónimas contempla la emisión de derechos de suscripción en ampliaciones de capital llevadas a cabo por determinadas compañías. Estos se distribuyen entre los antiguos accionistas en función de la participación que mantengan, con el fin de que se conserve intacta tras la ampliación de capital. La emisión de los derechos de suscripción también tiene como finalidad compensar a los accionistas que decidan no suscribir las nuevas acciones, ante la depreciación que sufrirá el valor con motivo de la ampliación, ya que las nuevas acciones salen a la venta a menor precio que su cotización (de otra forma sería difícil su colocación). Por supuesto, los derechos son negociables en bolsa en las mismas condiciones que las acciones de las que proceden y cotizan en función de la oferta y la demanda que exista; el accionista debería obtener al menos la diferencia entre el valor de la acción antes de la ampliación menos el valor posterior a ésta (lo que se conoce como valor teórico del derecho de suscripción). Respecto a la obligatoriedad de la emisión de derechos, la Ley contempla excepciones en las que se pueden suprimir los derechos; situaciones tales como cuando por interés de la sociedad, la Junta General decida la supresión total o parcial; también se pueden suprimir los derechos cuando el aumento de capital se deba a la absorción de otra sociedad. Esta práctica de omisión es cada vez más frecuente en los mercados financieros, tienen lugar ampliaciones en las que los accionistas tienen un plazo preferente para acudir a la emisión de acciones, según la proporción que posea cada uno (lo que no acudan verán diluido el valor de sus acciones). En cualquier caso, la Ley exige unos requisitos de amplia y justificada información a sus accionistas en caso de que no se emitan derechos de suscripción.

### Para enviar SUS CONSULTAS

**POR TELEFONO**  
marque el **967 52 40 45 - 46** (De 10 a 19 horas)

**POR INTERNET**  
envíe un e-mail a **invercapital@mx3.redestb.es**

**POR CORREO**  
envíe este cupón a **Invercapital Mancha**  
C/ Rosario, 6, 3ª planta "EDIFICIO TOSCANA"

Mi pregunta es: .....

Nombre y apellidos: ..... Empresa: .....

Dirección: .....

Población: ..... Provincia: ..... C.P.: .....

Teléfono: ..... Fax: ..... E-mail: .....

INVERCAPITAL MANCHA se reserva el derecho a extraer las colaboraciones cuando lo considere oportuno. Los comentarios de estas páginas son responsabilidad de los firmantes.



Pese a las dificultades, crece el "mercado virtual" de vehículos

## "Se vende coche" Razón: Internet

Los problemas de distribución en la venta de coches por Internet son el principal lastre de este novedoso mercado que no termina de despegar.

□ F. LLERA

El sistema es caro y los márgenes de ganancia de los tradicionales concesionarios son cada vez más reducidos. Esa es la conclusión a la que llega un informe de la prestigiosa consultora Pricewaterhouse Coopers. Por tanto, el actual modelo de distribución no funciona. Los expertos responsables del informe aseguran que la mercadotecnia y la distribución encarecen en un 25% el precio final del vehículo. Sin embargo, el nuevo sistema también ofrece ventajas para la venta geográfica de coches, ya que la red puede llegar a aquellos lugares donde las marcas aún no tienen concesionarios físicos.

Según el informe de esta consultora, se está desarrollando además una cultura de las compras en las que los deseos de los clientes ganan protagonismo por encima de la oferta de los vendedores. En Estados Unidos este mercado está empezando a cobrar notable importancia. La competencia ha empezado a ser relevante entre empresas independientes que ofrecen importantes descuentos y evitando el paso por los concesionarios ya que cierran la compra en la Red.

El negocio de estas empresas independientes ha puesto en pie de guerra a las veteranas del sector, principalmente a Ford, General Motors y DaimlerChrysler que han enviado cartas a sus concesionarios advirtiéndoles que pueden perder su franquicia si venden coches a empresas independientes a las que califican como intermediarias de la red.

Los fabricantes tradicionales argumentan que estos intermediarios no proporcionan el servicio de postventa, lo que va en detrimento de la imagen de la marca. Pero aparte de la marca, está en juego el control de las ventas de coches en la red, un negocio junto al de la postventa que los fabricantes convertidos cada día más en gestores de marcas, tienen interés en controlar.

### USADOS

Pero este negocio no es exclusivo de los vehículos nuevos. Recientemente, E-Bay, el

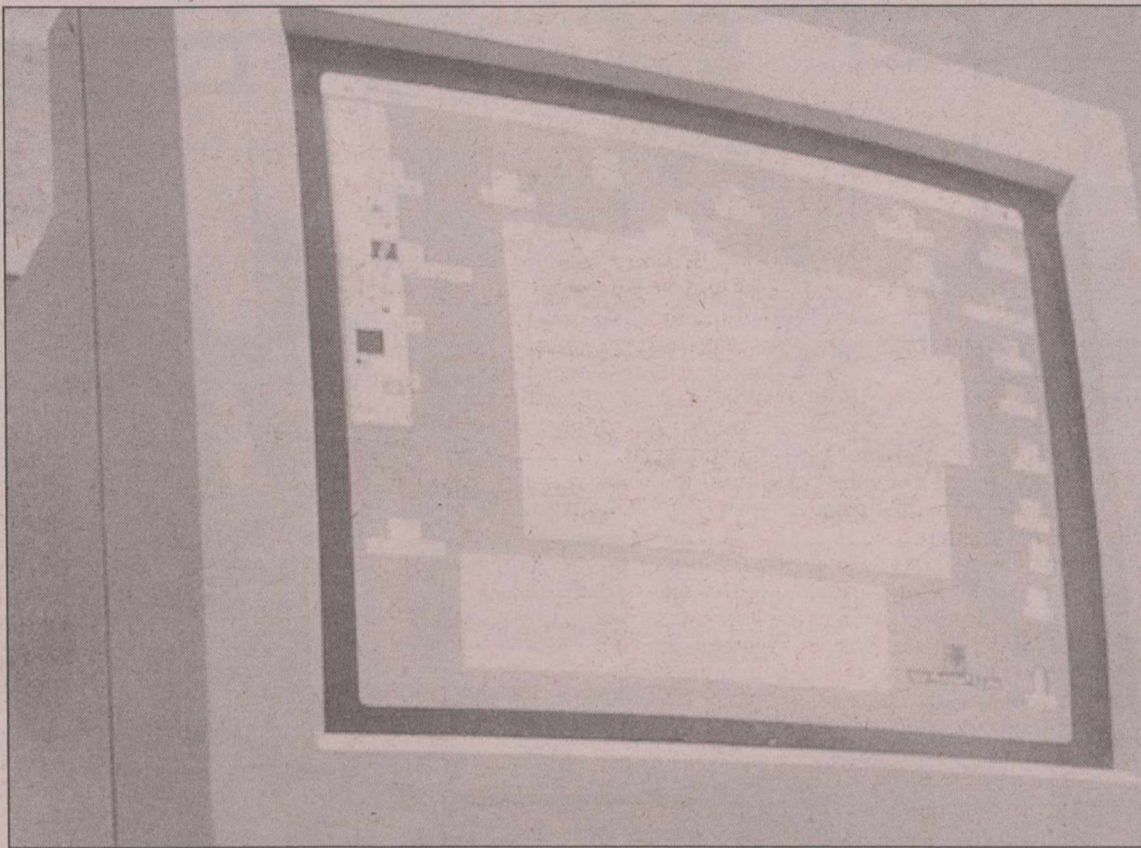

El comprador es remiso a hacer una fuerte inversión en un coche sin "tocarlo" previamente.

más famoso de los portales de subastas por Internet, y el fabricante de automóviles Saturn se unieron para fomentar las ventas de vehículos usados a través de la red informática.

Los concesionarios de Saturn, la marca más pequeña y joven de General Motors, realizarán una revisión certificada del automóvil que vaya a ser sacado a subasta en E-Bay, y los resultados se colocarán

junto con el anuncio de oferta para que así los pujadores sepan realmente lo que están comprando. Los responsables de esta iniciativa aseguran que esta iniciativa permitirá superar el mayor inconveniente

que tenían las subastas de coches por la red, es decir, la falta de seguridad de los potenciales compradores acerca del auténtico estado del vehículo.

Mientras tanto, los fabricantes españoles de automóviles se encuentran a la espera de ver cómo evoluciona los mercados norteamericanos. Todas las marcas españolas y extranjeras con implantación en nuestro país disponen de páginas en las que ofertan sus vehículos, aunque todavía no se puede cerrar la compra a través de este canal: a través de Internet el cliente puede elegir el modelo, el color, las prestaciones, el equipamiento y los complementos que quiera añadir a su vehículo. Muchas páginas ofrecen el precio final y el tiempo de entrega, pero es imprescindible ir al concesionario con un bolígrafo para firmar el contrato de venta.

Por el momento, las marcas españolas y extranjeras con presencia en nuestro país prevén que la situación se mantenga hasta que la implantación de la red no se extienda, ya que según consideran el cliente español no se atreve a comprar un vehículo sin verlo ni tocarlo. Y es que la inversión en un vehículo es demasiado fuerte para dejarla en manos de un medio en el que todavía pocos confían.

## 'Noveles.com', o cómo publicar en la red

Ya se puede acceder a través de la dirección 'www.noveles.com' a una editorial electrónica que permite "bajar" de Internet tanto obras de autores noveles como títulos clásicos de la literatura universal, previo pago de 1 euro (166 pesetas). Este tipo de compra y acceso a libros, conocido como 'e-books', es un sistema novedoso en Europa y en España, siendo 'Noveles.com' los precursores de este sistema.

El consejero delegado de 'Noveles.com', Jorge Martín Nomen, afirmó, en declaraciones a Europa Press, que este tipo de negocio ya se utiliza con éxito en Estados Unidos, donde las librerías digitales ya 'conviven' con las físicas. Además, puntualizó que uno de los objetivos de la empresa es dar a conocer obras de autores noveles que no se han logrado publicar en papel.

"Se trata de desarrollar un modelo distinto, donde no se publiquen las obras de autores consagrados, sino de las personas que tienen algo que decir", afirmó Martín Nomen, que subrayó que las expectativas son de disponer de 5.450 obras de 3.000 autores diferentes en un año.

El proceso es sencillo: el autor paga 120

euros (unas 20.000 pesetas) y en plazo de 30 días su obra se transformará en un formato standar para que todos los textos recibidos tengan la misma tipografía, cuerpo de letra, márgenes, etc, y se clasifique por idioma y género. Además, estará 'colgada' de la red durante dos años.

Después, cualquier 'navegante' que acceda a la página de la empresa podrá previsualizar las 4 primeras páginas de una obra elegida y, si le interesa, podrá 'bajarla' de Internet previo pago de 1 euro (166 pesetas). El autor recibirá los posibles beneficios en 4 pagos anuales, siendo el total el 50 por ciento de lo recaudado (la otra mitad será para 'Noveles.com').

"Uno de los objetivos es ser sinceros con el autor y con la empresa aprovechando las ventajas de Internet, porque sería absurdo que el autor no saliera beneficiado", dijo Martín Nomen, que señaló que la empresa está negociando con otras compañías la inversión de más capital para extender y ampliar el negocio.

Asimismo, el consejero delegado afirmó que, con la extensión de Internet y las nuevas tecnologías, "la gente acudiría cada vez

más a este tipo de páginas, aunque sólo sea por curiosidad, y por la rapidez y universalidad".

Además, uno de los "alicientes" de la empresa es otorgar un premio, cuya dotación económica será una de las cinco mayores de nuestro país en materia literaria, que irá destinado al autor cuya obra haya sido adquirida más veces a través de la red. "Así queremos demostrar que el trabajo de un autor desconocido vale tanto como el de otro conocido; lo que importa es que se tenga algo que decir y contar", subrayó Martín Nomen.

### TAMBIÉN HAY OBRAS CLÁSICAS

Algunas de las obras clásicas de la literatura universal que ya pueden encontrarse en esta dirección son 'El Quijote', 'La Regenta', 'Los Miserables', 'La Divina Comedia' o 'El Lazarillo de Tormes', además de obras noveles, tesis doctorales, guiones de cine e incluso poesía. Algunas de estos clásicos se pueden encontrar en diversos idiomas, como italiano, inglés, francés o alemán.



*Cada movimiento del ordenador puede ser observado*

# Internet: Proteja su vida privada de los espías indeseados

□ JAY DOUGHERTY

Tal vez usted no lo crea, pero virtualmente cada movimiento que hace en su ordenador puede ser observado por alguien. En la oficina, su jefe puede controlar a través de la red interna de la empresa si lo que usted escribe tiene realmente que ver con su trabajo. También su correo electrónico puede ser filtrado y sometido a control.

En Internet, los sitios que usted visita quedan registrados, todo el mundo puede ver los sitios que guarde como favoritos y toda la información que usted dé en los formularios de registro en el espacio cibernético puede ser catalogada, compilada y vendida a innumerables agencias de publicidad.

Incluso en casa, si usted está conectado mediante una línea RDSI, DSL o por cable, los "hackers" (piratas informáticos) pueden infiltrarse en su sistema, lograr acceso a valiosa información personal o simplemente casuarle daño borrándole fichas vitales. "La privacidad no existe en un ordenador", dice Thomas Mandel, analista de SRI International, una empresa de investigaciones de informática en California.

## VIDA DIGITAL

Pero ¿puede hacerse algo para proteger su vida digital de ojos intrusos? La respuesta es: todo depende de donde esté. Si está usted en su trabajo, su derecho a la privacidad mientras use el ordenador de la empresa es probablemente limitado. Programas tales como WinWhatWhere Investigator ([www.winwhatwhere.com](http://www.winwhatwhere.com)) permiten a cualquiera registrar todo signo que usted teclee. Asimismo, programas espías como SnagIt ([www.snagit.com](http://www.snagit.com)) pueden ser dirigidos para captar una imagen fotográfica de las pantallas de una red a intervalos específicos.

Recientes estudios señalan que, al menos en Estados Unidos, el 30 por ciento de los empleadores vigilan los ordenadores de sus empleados. Lamentablemente, proteger su privacidad de este tipo de intrusiones es poco menos que imposible, puesto que el acceso a su ordenador en la oficina no está del todo bajo su control. De esta manera, la mejor defensa de su privacidad durante el trabajo es simplemente el uso del sentido común.

"No use del ordenador de su oficina para buscar otro trabajo

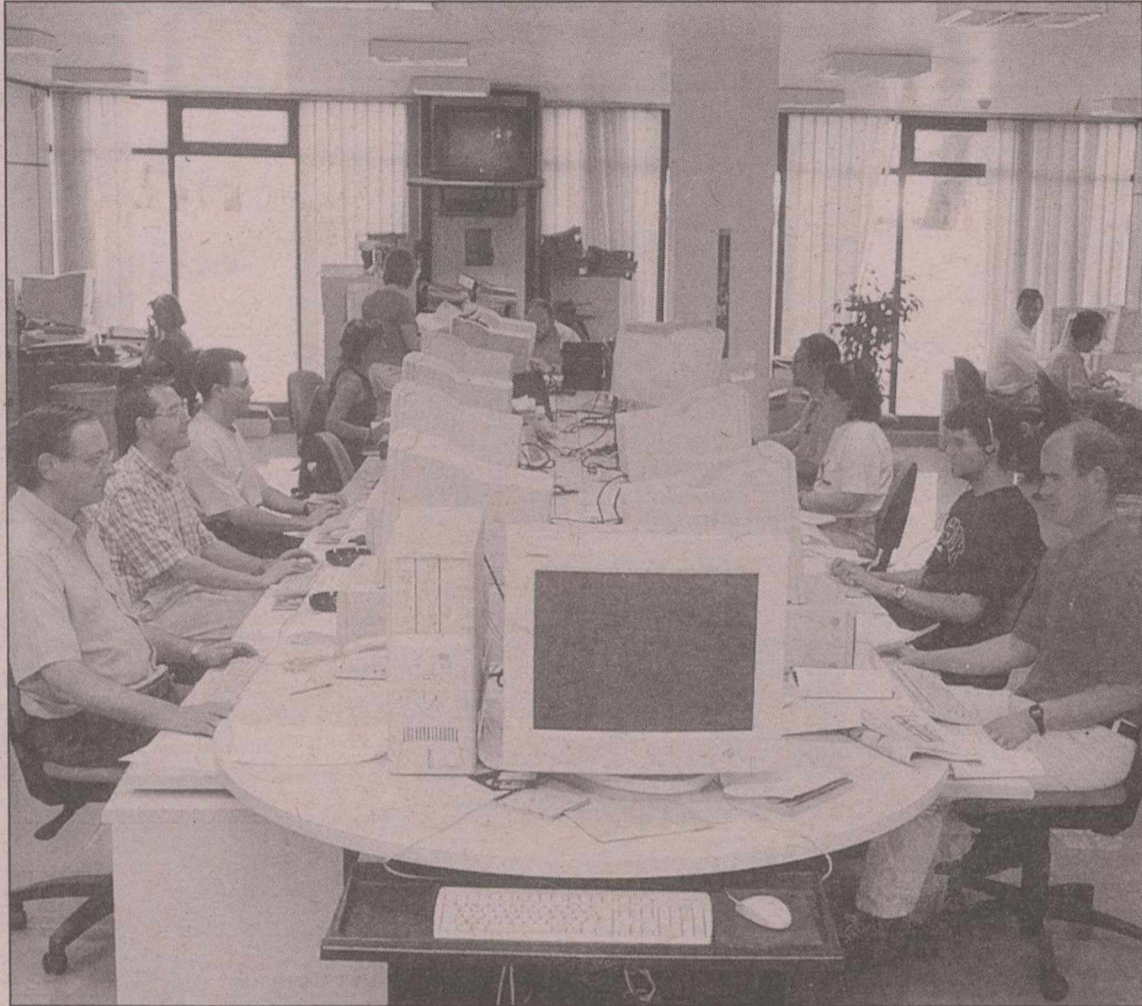

Tomar precauciones a la hora de utilizar Internet.

si no quiere que su jefe sepa qué anda buscando, ni navegue por la red en cosas que no sean justificables", dice Heidi Flewelling, directora de la firma neoyorkina Mainspring Consulting.

Pero hay otro tipo de intrusiones contra las cuales se puede hacer algo. Hay actualmente muchos programas para enfrentar las amenazas a la vida privada que un usuario puede sufrir en todo tipo de

situaciones, sea al navegar por la red o al usar un PC aislado en una situación insegura.

A menos que tome precauciones, cualquiera puede hurgar en su ordenador y ver dónde ha estado usted en Internet. Una razón estriba en la existencia de los llamados "cookies" ("galletitas").

Los "cookies" son trozos de texto enviados por los sitios Web que uno visita. El texto identifica al usuario y describe

toda transacción que haya hecho. En realidad, los "cookies" fueron creados para solucionar un problema práctico: permiten a los servidores de los proveedores de servicios de Internet identificar rápidamente al usuario mientras está navegando por un sitio Web o cuando desea regresar a éste.

La otra cara de la moneda es que los "cookies" dejan en el disco duro una huella digital de todos los sitios que usted ha

visitado en la Web y, quien entienda un poco de informática -o el programa espía de la empresa - puede averiguar cuanto desee. Uno de los programas más eficientes en el mercado en lo que concierne a los "cookies" - además de otros problemas de seguridad - es Blackbook, fabricado por Blue Wolf Network. Este programa, que funciona tanto con el Internet Explorer de Microsoft o el Netscape Navigator, cifra todas las fichas que puedan servir para hurgar sus actividades online, incluyendo direcciones electrónicas, registros de favoritos, imágenes ocultas y, por cierto, "cookies".

A un coste de menos de dos mil pesetas, Blackbook puede resultar una buena inversión para quien busca una solución rápida a la seguridad en Internet. Puede ser transferido desde el sitio de Blue Wolf ([www.bluewolfnet.com/blackbook.htm](http://www.bluewolfnet.com/blackbook.htm)).

Tanto el Internet Explorer como el Netscape Navigator proporcionan registros de "favoritos" para llamar rápidamente sitios elegidos. Pero esto tiene un problema: quien quiera que use su computadora puede saber qué sitios frecuenta usted con mayor asiduidad.

Webroot Software le ayuda a cerrar esos registros mediante el programa Private Bookmarks, disponible en versión gratuita o comercial en [www.webroot.com/down1.htm](http://www.webroot.com/down1.htm). PrivateBookmarks. Este software permite guardar la lista de favoritos en un formulario protegido mediante una contraseña. Por añadidura, el programa puede asimismo guardar bajo llave los nombres de usuario y contraseñas de los sitios guardados como favoritos.

## *La protección de la privacidad es una batalla de nunca acabar en la era de la información*

□ J.D. Good Privacy, una joyita "freeware" que puede ser transferida desde [www.pgp.com](http://www.pgp.com).

Webroot Software es también fabricante de Window Washer, otro producto que, tal como Blackbook, ofrece una solución simple para borrar las huellas que uno deja en el disco duro al navegar por Internet.

La idea de un e-mail confidencial es casi una contradicción. Cada mensaje electrónico que usted envía pasa de un servidor a otro y puede ser fácilmente interceptado en cualquier momento por un profesional de la informática. Pero puede usted proteger su correo electrónico cifrándolo. Hasta ahora, la mejor forma de asegurar su e-mail es mediante el programa Pretty

Pretty Good Privacy trabaja según un modelo ya probado por la experiencia: usted envía por Internet una de dos claves de codificación, reservándose la otra para sí mismo. Cuando alguien quiere enviarle un mensaje cifrado, lo hace mediante su clave pública, y luego usted lo descifra con su clave privada. El resultado es de una seguridad total.

La protección de la privacidad es una batalla de nunca acabar en la era de la información. Afortunadamente, programas como los descritos aquí están siendo constantemente mejorados para ayudarle en la tarea.

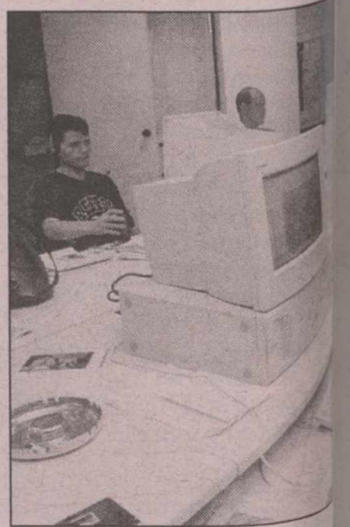

Privacidad informática.





# UNIVERSIDAD CATÓLICA SAN ANTONIO

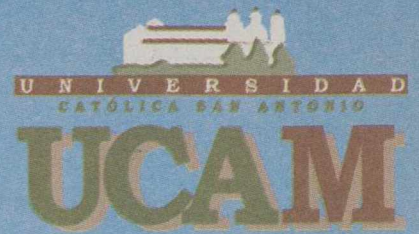

## FACULTAD DE CIENCIAS DE LA SALUD, LA ACTIVIDAD FÍSICA Y DEL DEPORTE

### • Licenciado en Ciencias de la Actividad Física y del Deporte

*Especialidades*  
-Alto Rendimiento Deportivo  
-Educación y Animación Deportiva  
-Gestión y Dirección Deportiva  
-Actividad Física y Salud

### • Diplomado en Enfermería

*Especialidades*  
-Enfermería Materno-Infantil  
-Enfermería de Salud Mental  
-Enfermería Geriátrica y Gerontológica  
-Enfermería Asistencial

### • Título Superior de Enfermería (Licenciatus Curis Infirmorum)

*Título propio (2º Ciclo). Acceso: Diplomados Enfermería*

### • Diplomado en Fisioterapia

*Especialidades*  
-Fisioterapia Deportiva  
-Fisioterapia Geriátrica y Gerontológica  
-Fisioterapia Infantil

### • Diplomado en Nutrición Humana y Dietética

*Especialidades*  
-Nutrición Deportiva  
-Nutrición Geriátrica  
-Nutrición en la Infancia y la Adolescencia

## FACULTAD DE CIENCIAS JURÍDICAS Y DE LA EMPRESA

### • Licenciado en Administración y Dirección de Empresas

*Especialidades*  
-Dirección General y Recursos Humanos  
-Contabilidad y Finanzas  
-Marketing y Dirección Comercial

### • Diplomado en Turismo

*Especialidades*  
-Gestión y Dirección de Empresas Turísticas  
-Información y Comercialización Turística  
-Marketing y Relaciones Públicas  
Con opción a GRADUADO UNIVERSITARIO EN MARKETING, PUBLICIDAD Y RELACIONES PÚBLICAS

### • Graduado Superior en Criminología

*Título propio. Acceso: COU, LOGSE, FP2 o Ciclos Grado Superior. Fuerzas y Cuerpos de Seguridad del Estado, Funcionarios. Sin selectividad. Los alumnos que no posean ninguna de las titulaciones citadas, obtienen el título de GRADUADO EN CRIMINOLOGÍA.*

### • Graduado Universitario en Estudios Inmobiliarios y de la Construcción

*Título propio homologado por el Consejo Superior de Colegios de Administradores de Fincas. Acceso: COU, LOGSE, FP2 o Ciclos Grado Superior. Sin selectividad. Única vía de acceso oficial para la colegiación. Título que capacita para el ejercicio de la profesión de Administrador de Fincas y el desempeño de las funciones de Asesor Inmobiliario.*

## FACULTAD DE CIENCIAS SOCIALES Y DE LA COMUNICACIÓN

### • Licenciado en Antropología Social y Cultural (2º Ciclo)

*Especialidades*  
-Antropología de la Salud  
-Cooperación y Desarrollo

### • Licenciado en Periodismo

*Especialidades*  
-Información Audiovisual  
-Información Internacional  
-Nuevas Tecnologías de la Información y Comunicación Multimedia

### • Licenciado en Comunicación Audiovisual

*Especialidades*  
-Radio y Televisión  
-Cine y Vídeo

### • Licenciado en Publicidad y Relaciones Públicas

*Especialidades*  
-Comunicación y Relaciones Públicas  
-Marketing y Publicidad Multimedia

## DOBLES TITULACIONES OFICIALES (5 AÑOS)

- Diplomado en Turismo + Lic. Publicidad y RR.PP.
- Lic. Periodismo + Lic. Comunicación Audiovisual
- Lic. Periodismo + Lic. Publicidad y RR.PP.
- Lic. Comunicación Audiovisual + Lic. Publicidad y RR.PP.
- Diplomado en Enfermería + Lic. Antropología Social y Cultural

Las Titulaciones Oficiales han sido homologadas según R.D. 235/2000 de 18 de febrero (BOE de 6 de marzo) Además del título oficial, el alumno obtiene el correspondiente Título Propio de Especialista Universitario.  
**METODOLOGÍA DOCENTE:** Grupos reducidos / Evaluación continua / Tutorías personalizadas / Prácticas en empresas.  
Se imparten como asignaturas obligatorias: Idiomas, Informática, Ética, Teología y Doctrina Social de la Iglesia.

## BECAS PROPIAS, PÚBLICAS Y EUROPEAS

## ESCUELA POLITÉCNICA

### • Arquitecto Técnico

### • Ingeniero Técnico de Obras Públicas (Especialidad en Construcciones Civiles)

### • Ingeniero Técnico de Obras Públicas (Especialidad en Transportes y Servicios Urbanos)

*Los Ingenieros Técnicos de Obras Públicas pueden acceder a:*

### - Título Superior de Ingeniería de Obras Públicas (Ingeniería Civil)

*Título propio (2º Ciclo de un curso académico)*

### • Ingeniero Técnico en Informática de Sistemas

*Especialidades*  
-Informática Industrial y Robótica  
-Telemática  
-Informática de Gestión Empresarial

### • Ingeniero Técnico de Telecomunicación (Sonido e Imagen)

*Especialidades*  
-Sistemas de Telecomunicación de Audio y Video  
-Sistemas Audiovisuales  
-Sistemas Multimedia

*Los Ing. Téc. de Informática y de Telecomunicación pueden acceder a:*

### - Título Superior de Ingeniería de Sistemas de Telecomunicación e Informáticos

*Título propio (2º Ciclo de un curso académico) Incluye el DIPLOMA DE LA ESPECIALIDAD EN TECNOLOGÍAS DE LA INFORMACIÓN Y LAS TELECOMUNICACIONES.*

### • Título Superior de Ingeniería de Gestión de la Calidad, la Seguridad y el Medio Ambiente

*Título propio (2º Ciclo). Acceso: Titulado Universitario Medio o Superior Incluye el TÍTULO OFICIAL DE TÉCNICO DE NIVEL SUPERIOR EN EVALUACIÓN Y PREVENCIÓN DE RIESGOS LABORALES. Con opción al DIPLOMA EUROPEO DE GESTOR DE LA CALIDAD (Organización Europea para la Calidad, E.O.Q.)*

### • Técnico Universitario de Gestión de la Calidad, la Seguridad y el Medio Ambiente

*Título propio (2 cursos). Acceso: COU, FP2, equivalentes. Incluye el TÍTULO OFICIAL DE TÉCNICO DE NIVEL INTERMEDIO EN EVALUACIÓN Y PREVENCIÓN DE RIESGOS LABORALES. Con opción al DIPLOMA EUROPEO DE GESTOR DE LA CALIDAD (Organización Europea para la Calidad, E.O.Q.)*



## Universidad Católica San Antonio

Campus de Los Jerónimos, s/n • 30107 Guadalupe - MURCIA (España)

Servicio de Información al Estudiante: 968 27 88 01 • Centralita 968 27 88 00 • Fax 968 30 70 66

www.ucam.edu • info@ucam.edu



*Poco después de ser ingresado en un hospital de Santa Mónica*

# Un infarto acabó ayer con la vida del actor Walter Matthau

□ AGENCIAS

Un infarto acabó ayer a las 08.42 horas GMT con la vida del actor estadounidense Walter Matthau, de 79 años y ganador de un Oscar, poco después de ser ingresado en un hospital de Santa Mónica (California), confirmó un portavoz del centro hospitalario.

Matthau fue un carismático actor de comedias que, muy a menudo, representó papeles de excéntrico malvado o de hombre agobiado por la vida, siempre enfadado, pero capaz de mostrar su ternura en situaciones límite, y que en su vida fue tan singular como muchos de sus personajes de la gran pantalla.

Ganó un premio de la Academia de las Artes Cinematográficas de Hollywood por su interpretación en la película "The Cookie Fortune" (1966), junto a Jack Lemmon, con quien formó una de las parejas cómicas más famosas y populares de la historia del cine.

Su físico, con más de dos metros de estatura, excesivamente delgado y de andares desgarrados, acompañaba muy bien al actor en sus personajes.

Así, su interpretación como cuñado-cuñada de Lemmon le valió el Oscar al mejor actor secundario en 1966, y después fue seleccionado en otras dos



Matthau fue un carismático actor de comedias que representó papeles de excéntrico.

ocasiones como mejor actor por su papel de viejo gruñón en "Kotch" (1971) y por su trabajo junto a George Bruns, la estrella estadounidense del vodevil, en "The Sunshine Boys" (1975).

Rivales en la pantalla y excelentes amigos en la vida real, Matthau y Lemmon interpre-

taron juntos "The Front Page", "Buddy, buddy", "Out to sea" y "Grumpu Old Men" (1993), y sobre todo en el filme "The Odd Couple" y en su versión televisiva que se hizo en 1968, así como 30 años después de nuevo en su segunda parte, "Odd Couple II".

Interpretar en 1965 al siem-

pre malhumorado periodista deportivo Oscar Madison, que compartía un apartamento en Nueva York con el fotógrafo Felix Unger (Art Carney) después de sus respectivos divorcios, en la serie de televisión "The Odd Couple", fue lo que confirmó definitivamente a Matthau entre los grandes

actores.

Matthau, que en realidad se llamaba Walter Matuchanskay y era hijo de un familia de inmigrantes judíos rusos, nació el 1 de octubre de 1920 en Nueva York, mostró su talento dramático desde muy niño, pues a los 7 años ya leía a Shakespeare y recitaba poemas.

Su primera aproximación al mundo artístico le llegó a los 11 años, cuando como vendedor de refrescos empezó a trabajar en uno de los teatros judíos de Nueva York, y ocasionalmente aparecía en el escenario.

Terminó sus estudios superiores en el Seward Park Highschool y asistió a la Escuela de Periodismo de la Universidad de Columbia, en Nueva York, y después desempeñó diversas ocupaciones como entrenador de boxeo para policías, profesor de gimnasia o guarda forestal en Montana.

Durante la II Guerra Mundial, Matthau se enroló en la Fuerza Aérea sirviendo como oficial de radio y a su conclusión se matriculó en la Nueva Escuela de Arte Dramático de Nueva York, donde tuvo compañeros como Rod Steiger y Tony Curtis. El primer papel de Matthau en los teatros de Broadway le llegó a los 28 años.

## El actor italiano Vittorio Gassman recibió su último adiós en un emotivo funeral

□ AGENCIAS

El actor italiano Vittorio Gassman recibió ayer su último adiós en un emotivo funeral lleno de guiños teatrales que, con su esposa vestida de blanco, también fue simbólicamente una boda.

El escenario de la despedida fue una recoleta iglesia que el propio Gassman frecuentaba en los últimos años, la de San Gregorio al Celio, situada sobre una de las siete míticas colinas de Roma.

Allí, a espaldas del Coliseo, frente al Palatino, políticos y actores, amigos y gente común completaron el reparto de una verdadera pieza dramática, con llantos y aplausos, con versos, palabras de duda y amor y



Políticos, actores y amigos despidieron a Vittorio Gassman.

emociones. El protagonista era Gassman, el sublime actor fallecido el pasado jueves a los

77 años, a consecuencia de una crisis cardiaca que le sobrevino mientras dormía en su domici-

lio de Roma.

En su ataúd, "Il Mattatore" vestía una traje oscuro con una corbata salpicada de ballenas, en homenaje a su último montaje de Moby Dick, y sostenía entre las manos un libro titulado "Rosario del Tercer Milenio", con la fotografía de Juan Pablo II en la portada.

Pero había otra estrella en este postrero montaje, su cuarta esposa, Diletta D'Andrea, quien asistió al funeral vestida enteramente de blanco para sellar simbólicamente el matrimonio religioso que, al parecer, estaba proyectado, tras tantos lustros de convivencia.

El párroco de San Gregorio, Innocenzo Gargano, confidente de Gassman sobre dudas y fe en los últimos tiempos, ha

revelado ahora que el actor quería casarse en esta iglesia con Diletta, que con su gesto trató de evocar abiertamente ese deseo. Sola, con el vestido blanco que le hacía aún más presente, un hilo de coral al cuello, un abanico verde en las manos y los ojos anegados por el llanto, Diletta D'Andrea representó cabalmente al amor. También estuvieron cerca los hijos Jacopo, Alessandro, Victoria y Paola, que en su papel de actriz profesional se enfrentó a una de las interpretaciones más difíciles de su vida. "Quiero decirle adiós -declamó- con los versos de la 'Carta hurtada' de Edgar Allan Poe y trataré de decir fuerte cada palabra, como él quería".



Ante la votación contra la libertad de horarios

## Aznar advierte a CiU por cuestionar sus acuerdos

El presidente del Gobierno, José María Aznar, indicó a CiU que debe "asumir con naturalidad" los resultados del 12 de marzo y señaló que no ve "la necesidad de estar cuestionando permanentemente", "ni contradiciendo ni poniendo en duda" los acuerdos entre ambos, "si esto se quiere que funcione bien".

AGENCIAS

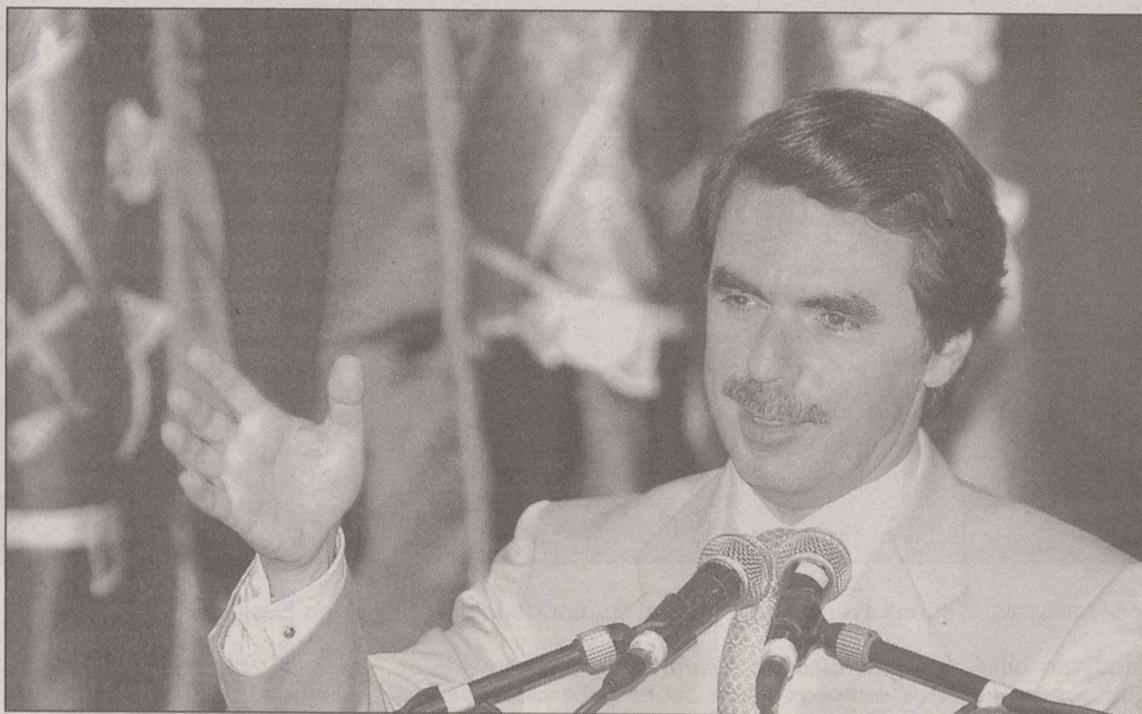

José María Aznar finalizó ayer su gira de una semana por China y Filipinas.

Aznar respondió así en Manila al ser preguntado por la posición de algunos dirigentes de CiU en contra de los acuerdos de colaboración, tras el pleno de anteayer en el Congreso de los Diputados, en el que CiU votó, junto al PSOE e IU, en contra de la libertad de horarios.

Para Aznar, es "notable" que se diga que el Gobierno acusa a CiU porque, "de momento", dijo Aznar, es el PP el que apoya a esta formación nacionalista en el Parlamento catalán.

Tras mostrarse comprensivo con las "discrepancias" que puedan existir con CiU, el jefe del Gobierno consideró "bastante curioso" que se diga por parte de algunas formaciones: "hemos votado en favor de la liberalización, pero resulta que nos hemos equivocado".

En este terreno "no pasa nada" pues "la parte sustancial de los acuerdos entre el Gobierno y CiU sigue vigente" como consecuencia de las conversaciones "que recientemente hemos tenido", dijo Aznar.

El presidente del Gobierno consideró "muy infantil"

escandalizarse porque la Comisión Europea pueda actuar contra España por el mantenimiento de la "acción de oro" en algunas empresas y criticó a quienes reprochan al Ejecutivo su oposición a una eventual fusión KPN-Telefónica. Aznar se mostró "perplejo" ante algunas argumentaciones "más pendientes de la defensa de los intereses exteriores que de los españoles" y advirtió que lo preocupante son las deficiencias del mercado único europeo a la hora de garantizar que existan las mismas condiciones de competencia en todos los mercados.

En este sentido, en alusión implícita a los proyectos de

fusión entre Telefónica y la compañía pública holandesa KPN, que "no tiene ningún sentido" privatizar una empresa en un país para que pase a ser controlada por otro Estado.

Por otra parte José María Aznar afirmó que en Hong Kong no ha buscado un ejemplo para abordar la solución del contencioso de Gibraltar y descartó que su buena relación personal con el primer ministro británico, Tony Blair, baste para resolver un problema "de contenido histórico".

De otro lado, España evaluará los progresos de sus iniciativas para aumentar la presencia política, económica, cultural y de cooperación en

Asia en diciembre del 2001, cuando se comprueben los resultados del primer plan biennial específico de la zona que encargó en Manila el presidente del Gobierno, José María Aznar.

La gira de una semana por China y Filipinas que concluyó el presidente del Gobierno, José María Aznar ayer sábado, en la capital filipina, ha sentado las bases de esta nueva estrategia con la consecución de cuatro acuerdos políticos, al menos treinta operaciones comerciales y de inversión, varias ideas para consolidar los intercambios comerciales y un nuevo proyecto de cooperación no reembolsable.

### Nula voluntad de cambio tras la votación PNV-EH

El presidente del Gobierno, José María Aznar, afirmó que la votación conjunta de PNV, EA y EH en el parlamento vasco para que nos se retire la subvención a la Asamblea de Municipios Vascos (Udalbiltza) "ratifica" la vigencia del Pacto de Estella y demuestra "la nula voluntad de rectificación" del PNV.

Al término de su viaje oficial a Filipinas, Aznar reclamó una "rectificación completa" de este rumbo por parte de los dirigentes del PNV que tienen responsabilidades en el País Vasco, a la vista de los resultados obtenidos por las "premisas" con las que se creó el Pacto de Estella: abandono de la violencia por parte de ETA e integración de HB en las instituciones democráticas.

A juicio de Aznar, si se afronta la actual situación "con sentido común y sabiendo donde están los cambios fundamentales en el País Vasco, habrá cosas que no nos extrañen" y, por eso, es necesaria "una rectificación de los elementos fundamentales que dieron lugar al Pacto de Estella".

"Me preocupa que en el País Vasco las fuerzas nacionalistas de Estella siguen manteniendo subvenciones a la Asamblea de Municipios Vascos que ellos han creado" pues "demuestra su nula capacidad de rectificación".

Por otra parte, Aznar enmarcó dentro de las "polémicas estrictamente superficiales" el debate en torno a las declaraciones del Delegado del Gobierno en el País Vasco, Enrique Villar, quien dijo que la mayoría de los detenidos por violencia callejera "se llaman Aitor o Asier". Tras mostrar su alegría porque Villar haya rectificado estas manifestaciones y afirmar que "puede haber declaraciones más o menos adecuadas", José María Aznar destacó la "importancia" de analizar "el fondo de la cuestión de la política vasca" con hechos concretos como la última votación de PNV y EA con EH en el Parlamento vasco.

## Tenemos el viaje de sus sueños

### MALDIVAS

"Un salto al paraíso"

OFERTA ESPECIAL 11 y 18 JULIO

Vuelo directo desde Madrid  
7 Noches Hotel • Régimen Media Pensión

Hotel Reethi Rah (Turista) — 129.900

SUPLEMENTO SALIDAS DESDE OTRAS CIUDADES:  
Península y Baleares: 20.800. Canarias: 33.800

PRECIO POR PERSONA EN HABITACIÓN DOBLE. TASAS DE AEROPUERTO NO INCLUIDAS.

Información y reservas: 902 20 70 70

<http://www.viajesecuador.net>

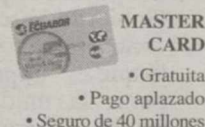

La Agencia de sus Vacaciones

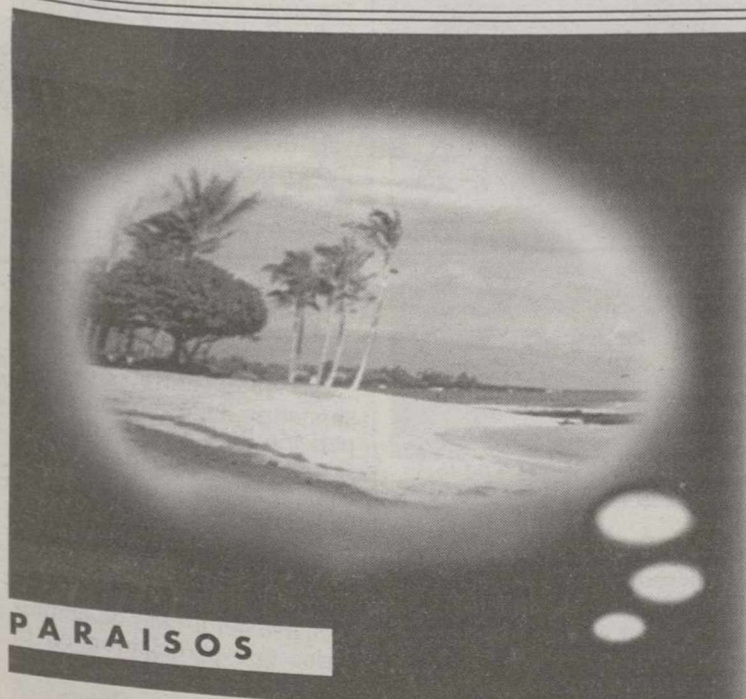

PARAISOS



## Considera necesaria una alternativa al nacionalismo

# Oreja defiende un proyecto para todos los vascos liderado por el PP

AGENCIAS

El ministro de Interior, Jaime Mayor Oreja, aseguró ayer que el PP es el "motor de la alternativa" de Euskadi y consideró que es posible conseguir un "proyecto común compartido desde la mayoría no nacionalista en el País Vasco, que vaya al encuentro de los nacionalistas".

Mayor Oreja centró su intervención en el X Congreso Provincial del PP de Alava, en la defensa de la necesidad de que en el País Vasco se materialice una "alternativa" al nacionalismo en las instituciones, con la libertad como primera meta y con la convicción de que "dentro de poco tendremos un lehendakari y un Gobierno Vasco que sea del PP".

El ministro de Interior argumentó que "la alternativa es urgente" porque el PNV "no busca debilitar Estella, sino que tiene un pie siempre para fortalecer Estella".

Así, explicó que las tres ponencias aprobadas por el PP en los tres Congresos Provinciales del País Vasco deben servir, según dijo, "para abrir el debate sobre la alternativa en el País Vasco".

Además, Mayor mostró su satisfacción ante el documento aprobado ayer por el PSE-EE, en el que esta formación diseña una estrategia para liderar una alternativa de gobierno al nacionalismo, aunque precisó

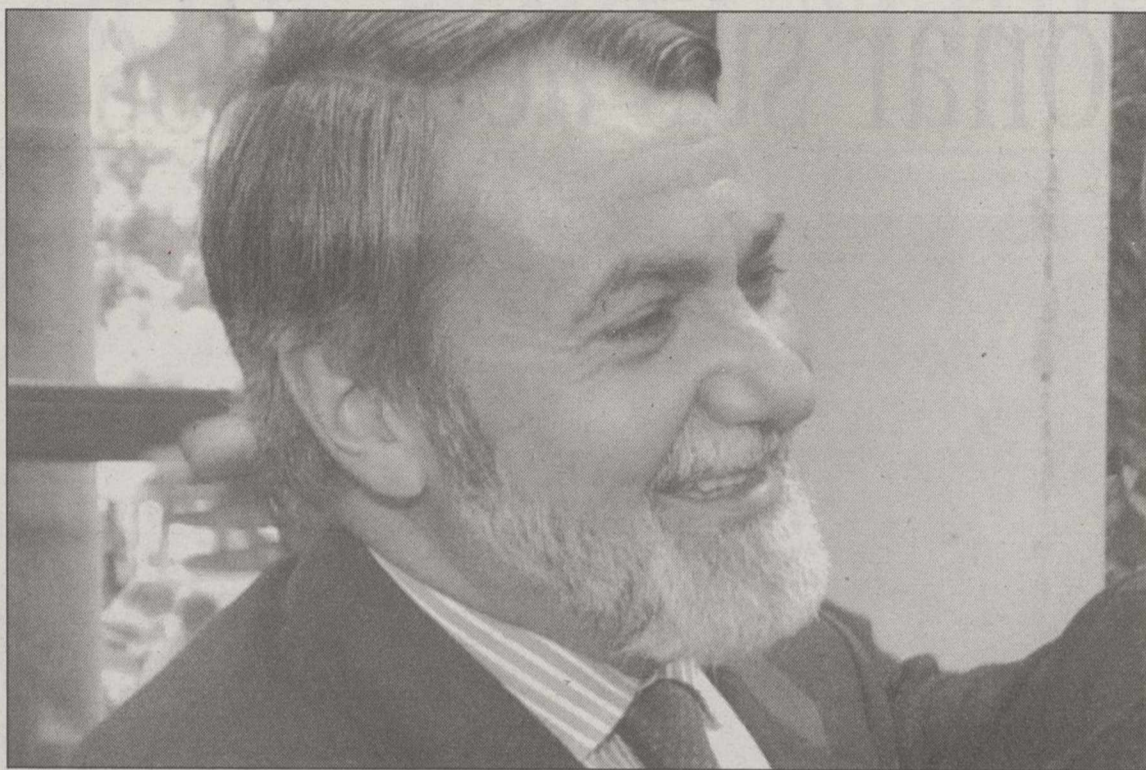

Mayor Oreja aseguró ayer que el PP es el "motor de la alternativa" en Euskadi.

que "no queremos monopolizarla, pero nosotros somos el motor de la alternativa".

El ministro señaló que el nacionalismo vasco, a pesar de haber ido hacia la "construcción de un proyecto compartido en los últimos 20 años", en los últimos tiempos "han tenido vértigo y miedo y han querido atajar, para alcanzar los objetivos del movimiento nacionalista".

Ante este hecho, insistió en que "el PP debe saber coger el relevo en las instituciones, convenciendo de que se puede articular un proyecto común y compartido desde una mayoría no nacionalista".

En este sentido, Javier Arenas, aseguró ayer que en el País Vasco existe una "mayoría social en favor del Estatuto y la Constitución", por lo que consideró que el PP y el PSOE tie-

nen "la obligación y la responsabilidad de convertir esta mayoría en mayoría política en el Gobierno Vasco". Indicó que los tres Congresos Provinciales del PP han certificado la "madurez del PP para ser la alternativa de Gobierno en el País Vasco" y para que, en breve, "haya un lehendakari del PP que gobierne para todos, excluyendo sólo a los que utilizan el terror".

## El PSE expresa su vocación de gobernar y pide al PNV que pase a la oposición

AGENCIAS

El secretario general de los socialistas vascos, Nicolás Redondo Terreros, manifestó ayer la "vocación de actor principal" del PSE-EE como alternancia política "necesaria" en el gobierno de Euskadi y reiteró que es "imprescindible que el PNV salga de Ajuria Enea o pase a la oposición".

El Comité Nacional del PSE-EE, celebrado ayer en Bilbao, aprobó por unanimidad un documento en el que se describe la situación actual en el País Vasco como de "crisis política sin precedentes" y manifiesta el objetivo de los socialistas de gobernar Euskadi.

En una rueda de prensa, Redondo culpó de esta situación al PNV y EA por haber llevado a cabo una "estrategia frentista originada por sus

acuerdos con ETA y EH", pactos de los que, en su opinión, han sido "incapaces de librarse" y que han provocado la "degradación de la convivencia ciudadana".

Ante la ausencia de un "desmarque claro y tajante del PNV respecto de HB" y "sin la convocatoria de elecciones", el dirigente socialista aseguró que su partido "ni quiere, ni puede, ni debe comprometerse a apoyar o participar en el Gobierno Vasco".

Sin embargo, Redondo señaló que es "imprescindible recuperar la unidad democrática frente al terrorismo", objetivo que considera "compatible" con la posición del PSE-EE de no apoyar al Ejecutivo de Ibarretxe.

El secretario de los socialistas vascos, que pidió al PNV un "esfuerzo de adaptación, que se hace mejor desde la oposi-



Nicolás Redondo, secretario general en el País Vasco.

ción", considera que su formación tiene un proyecto político "con 'sustantividad' propia".

Ante unas posibles elecciones anticipadas, que los socialistas prevén "a medio plazo",

el PSE-EE aspira a lograr un Gobierno de "amplia mayoría o de unidad democrática". "No vamos a ser ni actores secundarios, ni mediadores en el escenario político vasco", dijo.

## ETA extiende su extorsión a los empresarios de las Islas Baleares

AGENCIAS

La organización terrorista ETA ha extendido su campaña de extorsión a medianos y grandes empresarios de las Islas Baleares, algunos de los cuales financiaron el nuevo yate "Fortuna" del Rey, según publicaron ayer los periódicos "ABC" y "El País".

Ambos diarios afirman que las cantidades exigidas en las cartas remitidas por ETA a estos empresarios rondan los 60 millones de pesetas.

Las víctimas de la extorsión han recibido las misivas en sus despachos profesionales, en sus domicilios y en sedes de algunas de sus empresas, señala "El País", que destaca que los destinatarios del chantaje son un grupo de financieros del sector hotelero, algunos vinculados a las actividades de construcción y también del transporte aéreo y terrestre.

Añade que el Ministerio del Interior tienen conocimiento desde hace cinco semanas de que estos empresarios han recibido una carta de ETA.

ABC explica que la banda terrorista ha decidido considerar "objetivo militar" a los industriales que reiteradamente se han negado a ceder a su chantaje.

Fuentes de la lucha antiterrorista citadas por este periódico consideran que se está ante un "auténtico acoso" a los empresarios.

Recalca que tanto las Fuerzas de Seguridad del Estado como la Ertzaintza coinciden en manejar la hipótesis de que ETA pueda estar planeando el secuestro de un empresario.

### EVITAR EL PAGO Y DENUNCIAR

Por su parte, el portavoz parlamentario del PSE-EE, Rodolfo Ares, hizo ayer un llamamiento a los empresarios mallorquines que hayan recibido las cartas de extorsión de ETA, exigiendo el denominado "impuesto revolucionario", para que no paguen y denuncien los hechos ante los Cuerpos y Fuerzas de Seguridad del Estado para que les proteja y eviten que la banda terrorista "se salga con su pretensión".

Según ACB, ETA habría enviado varias cartas a empresarios de Mallorca que participaron en la construcción del yate del Rey, en las que se les pide cantidades que, en algunos casos, se acercan a los 60 millones de pesetas. En caso de no abonar cantidades, la banda armada les considerará "objetivo militar".

Ares apuntó que, de confirmarse esta información, sería "algo muy grave", ya que supondría la extensión de la petición de dinero a empresarios del conjunto de España, cuando "hasta ahora lo limitaba mucho a empresarios vascos". En ese sentido, apuntó la posibilidad de que la banda terrorista haya podido "aprovecharse del listado de empresarios que participaron en la construcción del yate real".



*La huelga del transporte de viajeros será indefinida a partir del día 12*

# Normalidad en las carreteras en el segundo día de la operación '1 de julio'

AGENCIAS

La circulación por las carreteras españolas durante la tarde del segundo día de la operación "1 de julio-2000" transcurría sin retenciones en ninguna de las carreteras nacionales, informó a Efe un portavoz de la Dirección General de Tráfico (DGT).

A las 17.00 horas tan sólo existían algunas retenciones en las carreteras comarcales de Gerona C-250, en Yangostera, y C-260 en la localidad de Rosas coincidiendo con el acceso a las playas.

La operación salida había registrado desde última hora de la mañana numerosas retenciones en las salidas de Madrid y en las carreteras de acceso a las playas de Cataluña, Comunidad Valenciana y Andalucía.

La operación salida se inició el viernes a las 15:00 horas y permanecerá activada hasta

las doce de la noche de hoy, domingo.

La Dirección General de Tráfico prevé que dentro de esta operación especial de salida por las vacaciones se registren unos cinco millones de desplazamientos de vehículos.

Por otra parte, los aeropuertos españoles operaron con "normalidad" en la segunda jornada de la operación salida de vacaciones, según fuentes de AENA, que destacaron la gran afluencia de pasajeros en las terminales, especialmente en las del aeropuerto de Palma de Mallorca.

INCIDENCIA DE LA HUELGA

De otro lado, la huelga del transporte de viajeros en Madrid, que tenía previsto concluir a las 24.00 horas su segunda jornada y que transcurrió sin servicios mínimos ni

incidentes, será indefinida a partir del próximo miércoles, día 12.

Según acordaron ayer los sindicatos convocantes, UGT, USO Y CCOO de Madrid, que representan a los 8.000 trabajadores de los autobuses interurbanos de la Comunidad de Madrid, la huelga será indefinida para presionar en las negociaciones de su convenio colectivo y en demanda de mejoras salariales y laborales.

Así lo indicó a Efe Abel Gómez Salmerón, responsable del sector en UGT-Madrid y miembro de la Comisión negociadora del convenio, quien manifestó, no obstante, que los sindicatos continúan "abiertos a la negociación" y están dispuestos a reunirse con los representantes de las 1.200 empresas de autobuses interurbanos para encontrar una solución que impida que se agrave el conflicto.



Amenazan con huelga indefinida en el transporte de viajeros.

**CAFE-BAR**  
**Don Patatón**  
 Santander, 1 - Zona Parque Sur  
**UNICO EN ALBACETE POR SU VARIEDAD EN PATATAS ASADAS.**

"Empresa de Hostelería estaría interesada en traspasos de Discotecas y Pub-Cafeterías. Se valorará situación y buen estado de las instalaciones. Llamar de 17 h. a 20 h. al teléfono: 96-695 24 91 y fax: 96- 537 66 49."

**ORACION AL ESPIRITU SANTO**  
 Tú que me aclaras todo, que iluminas todos los caminos, para que yo alcance mi ideal. Tú que me das el don divino de perdonar y olvidar el mal que me hacen y que en todos los instantes de mi vida estás conmigo, yo quiero, en este corto diálogo, agradecerte por todo y confirmar, una vez más, que nunca quiero separarme de Ti, por mayor que sea la ilusión material. Deseo estar contigo y todos mis seres queridos, en la gracia perpetua. Gracias por tu misericordia para conmigo y los míos. (La persona deberá rezar esta oración durante tres días seguidos sin decir el pedido: dentro de los tres días será alcanzada la gracia por más difícil que sea. Publicar en cuanto se reciba la gracia).  
 Agradece las gracias alcanzadas.  
 E.T.

**SCHLECKER**  
 LA CADENA DE DROGUERIA MAS GRANDE EN EUROPA  
**BUSCAMOS LOCALES COMERCIALES EN ALBACETE**  
 \* En poblaciones de más de 5.000 habitantes  
 \* Superficie comercial a partir de 120 m<sup>2</sup> en planta baja  
 \* Negociamos sobre personal en plantilla  
 \* Excelentes condiciones  
 DIRIGIRSE A:  
**SCHLECKER, S.A. EXPANSION**  
 C/ Antón Schlecker, s/n  
 Pol. Ind. Roques Planes  
 43830 TORREDEMBARRA  
 Tel. 977/29 81 15 - 29 81 14  
 Fax 29 81 17

**35 AÑOS FORMANDO PROFESIONALES PARA LA EMPRESA**  
 ESIC (Escuela Superior de Gestión Comercial y Marketing), fue fundada en 1965 por la Congregación de los Sacerdotes del Corazón de Jesús.

<b>ESTUDIOS SUPERIORES</b>	<b>PROGRAMAS MASTER</b>
<b>TITULACIONES PRIVADAS</b>	Para Postgraduados y Profesionales de la Empresa:
• TITULADO SUPERIOR -MEDIO EN GESTIÓN COMERCIAL Y MARKETING (5 - 3 AÑOS)	• MBA Master en Dirección de Empresas y Marketing (MADEM).
<b>TITULACIONES OFICIALES</b>	• Master en Dirección de Marketing y Gestión Comercial (GESCO).
<b>ADE</b> • LICENCIADO EN ADMINISTRACIÓN Y DIRECCION DE EMPRESAS. Especialidad en Marketing (Titulación Oficial/Universidad Miguel Hernández)	• Master en Dirección de Comercio Internacional (COEX).
<b>ITM</b> • LICENCIADO EN INVESTIGACIÓN Y TÉCNICAS DE MERCADO. Segundo Ciclo (Titulación Oficial/Universidad Miguel Hernández)	• Master en Dirección de Recursos Humanos y Organización (DRHO)
	• Master en Dirección Financiera (MDF).

**www.esic.es**  
 e-mail: info.valencia@esic.es

**ESIC-VALENCIA**  
 Avda. Blasco Ibáñez, 55 - Tel.: 96 361 48 11- Fax: 96 369 56 21



## Detienen a 98, en tres embarcaciones

# La Guardia Civil localiza 141 inmigrantes en las costas

AGENCIAS

La Guardia Civil localizó ayer un total de 141 inmigrantes en las costas españolas. En aguas del Campo de Gibraltar (Cádiz) fueron detenidos un total de 98, distribuidos en tres embarcaciones. En Almería se interceptó una patera con 15 inmigrantes a bordo y otros 13 fueron detenidos. Mientras que en las costas de Fuerteventura aparecieron 14 y un subsahariano llegó a nado hasta la costa. Por otra parte, la escasez de visibilidad obligó a Salvamento Marítimo a suspender los labores de búsqueda de 12 de los 21 inmigrantes que ayer llegaron a aguas próximas al cabo de Gata (Almería).

Durante la madrugada y primeras horas de la mañana de ayer fueron localizados en aguas del Campo de Gibraltar un total de 98 inmigrantes indocumentados de origen subsahariano y marroquí, que iban distribuidos en tres embarcaciones.

La primera de las embarcaciones, de tipo bote de seis metros de eslora por dos de manga y con motor fuera



La Guardia Civil detuvo ayer a 98 inmigrantes ilegales.

borda de 40 caballos, fue localizada a las 00.05 horas de hoy a dos millas de Tarifa, en el citado término municipal, con 27 personas a bordo mayores de edad y procedentes de Marruecos. Todos fueron trasladados a las dependencias de la Comandancia de la Guardia Civil de Algeciras para la instrucción de las correspondientes diligencias.

Sobre las 3.30 horas de la madrugada fue interceptada, a

dos millas al sur de Paloma, en Tarifa, una embarcación neumática, de cinco metros de eslora por 1,5 metros de manga y con motor fuera borda de 40 caballos, en la que iban 39 personas, procedentes de Nigeria, Sierra Leona y Marruecos.

Por último, a las 7.15 horas, la patrulla terrestre de la Benemérita de Algeciras localizó en los alrededores del puerto de Bolonia otra embarcación con 32 personas a bordo.

## Un ciudadano español de 24 años, liberado en Brujas

AGENCIAS

Un ciudadano español de 24 años, del que no se ha facilitado identidad, secuestrado en La Manga (Murcia), fue rescatado el pasado jueves en Brujas (Bélgica) y sus cuatro captores detenidos gracias a una operación policial conjunta de Alemania, Francia y Bélgica, en colaboración con la Guardia Civil, informó el Ministerio del Interior.

El joven secuestrado, que residía en Melilla, se encontraba de vacaciones en La Manga con sus padres, donde también habían estado unas personas de origen francés conocidas del padre, informó ayer la Delegación del Gobierno en Murcia.

Tras marcharse el padre a Alemania, su hijo se quedó en La Manga con el objetivo de buscar trabajo en la zona, según la misma fuente.

Unos días después la hermana del joven recibió una llamada telefónica desde Francia en la que se le comunicaba que habían secuestrado a su hermano, y pedían hablar con el padre, agregó la Delegación.

Según informó a Efe la Oficina Periférica de Comunicación de la Guardia Civil de Melilla, donde el 24 de junio se puso la primera denuncia sobre el secuestro por parte de la hermana de la víctima, que reside en Melilla, el secuestro

duró unos cinco días.

La Guardia Civil de Melilla, que declinó facilitar datos personales del secuestrado ni qué pudo motivar el secuestro, informó de que a esta denuncia se sumó inmediatamente otra interpuesta ante la policía alemana por parte del padre del secuestrado.

### MUERTE DE UNA NIÑA

Por otra parte, la niña de siete años muerta al derrumbarse el techo de la habitación donde dormía en Rota (Cádiz) recibió el impacto directo de una viga, que le produjo la muerte en el acto, según informaron a Efe fuentes policiales.

En el accidente, que tuvo lugar sobre la 1.30 de la pasada madrugada, resultaron heridos dos hermanos de la víctima, de 5 y 1 años, que estaban durmiendo en la misma habitación.

Los heridos fueron trasladados a los hospitales de la Base Naval de Rota y de Jerez y mientras uno de ellos ha sido dado de alta el otro permanece ingresado en el hospital jerezano, aunque sus heridas no revisten gravedad. Según fuentes municipales, la casa, ubicada en la calle Fermín Salvachea, en el centro de Rota, tiene más de cien años y en ella pasaban las vacaciones de verano los niños y su familia.

## Para Jordi Pujol, son injustos los ataques a la enseñanza

AGENCIAS

El presidente de la Generalitat, Jordi Pujol, aseguró ayer en Roses (Girona) que los ataques y críticas a la historia que se enseña en las escuelas de Cataluña no son justos.

Pujol, que participó en los actos de homenaje celebrados con motivo del 40 aniversario del historiador Jaume Vicens Vives, indicó que "Vives es un ejemplo claro de que la historiografía catalana ha realizado siempre un esfuerzo de renovación, de objetividad y de visión de conjunto y de síntesis".

Por ello, apuntó Pujol, cuando se nos hacen determinados ataques sobre la manera como se explica la historia en Cataluña, no son justos".

El presidente de la Generalitat también aprovechó la figura de Vicens Vives, considerado por los expertos el más importante historiador catalán del siglo XX, para referirse al rescate de Cataluña en España.

Según Pujol, una de las portaciones fundamentales de Vicens Vives fue señalar que era primordial la articulación del Estado y "este es un objetivo que debemos resolver si queremos avanzar, no ya como España, sino como Cataluña".

En opinión del político catalán, "sin resolver este tema nosotros nos encontramos

siempre en una situación de incomodidad política, de incomodidad social, de incomodidad mental, de incomodidad individual y colectiva".

### MAS FORMALIZA SU CANDIDATURA

Por otra parte, el conseller portavoz del gobierno catalán, Artur Mas, confirmó ayer que se presentará como candidato a la secretaría general de CDC en el congreso del partido de noviembre y ha advertido que aspira a que la nueva dirección tenga un único proyecto y no refleje las cuotas de las "plataformas" internas.

El dirigente de CDC esperó hasta ayer para formalizar su candidatura porque quería anunciarla en un "acto genuino de partido", una puesta en escena que se ha producido en un coloquio con militantes de la Escuela de Verano de CDC, que se celebra en Montbrío bajo el título "Cataluña, Identidad y Progreso".

Mas ha comunicado su decisión mientras participaba en un coloquio, y después que se lo preguntara la dirigente de CDC y consellera de Enseñanza, Carme Laura Gil.

Los 200 militantes que asistían al coloquio han recibido el "sí quiero" de Mas puestos en pie y con un minuto de aplausos.

## Arias Cañete quiere acabar con las irregularidades en aceite, vino y leche

AGENCIAS

El ministro de Agricultura, Pesca y Alimentación, Miguel Arias Cañete, ha asegurado, en una entrevista concedida a EFE, que su Departamento "quiere terminar con algunas irregularidades en los sectores de la leche, el vino y el aceite".

Arias resaltó que, "pese a estos temas puntuales, puede decir que la agroindustria española tiene un mayor desarrollo de lo que la mayoría podíamos pensar" y añadió que "este hecho puede constatarlo cada día desde que me hice cargo del Ministerio".

Indicó que las irregularidades detectadas en los sectores citados, se centran no sólo en problemas de calidad, "que son pocos y puntuales", sino que además "tenemos que hacer un esfuerzo en defensa del consumidor para conseguir un mejor etiquetado y un seguimiento del producto desde el origen al destino (trazabilidad)".

El ministro aludió a las centrales lecheras y afirmó que "vamos a exigir la máxima calidad en su producción" para terminar con las irregularidades detectadas y la circulación de "leche negra" (leche excedentaria de la cuota establecida por la Unión Europea).

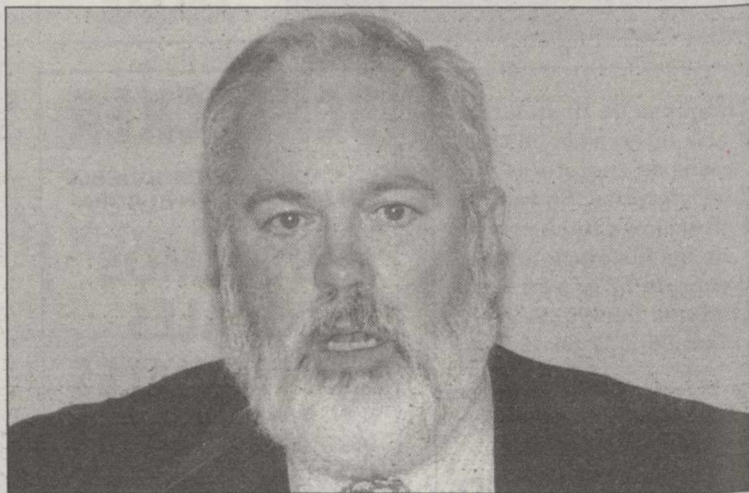

Miguel Arias Cañete, ministro de Agricultura.

Fuentes cercanas al sector estiman que la cantidad excedentaria puede alcanzar, sólo en España, las 750.000 toneladas. En la entrevista Arias Cañete habló también del problema del precio de los carburantes, cuya solución, reconoció, no es fácil, "pero estoy seguro -dijo- que las medidas liberalizadoras aprobadas por el Gobierno causarán efecto a medio plazo" y apostó por el desarrollo de los biocarburantes, "tal y como han hecho Austria o Francia". A su juicio, la utilización del bioetanol, un producto que se obtiene de

cultivos puestos en tierras de barbecho obligatorio ("set aside") como cebada, girasol o subproductos de la remolacha, "supondrá puestos de trabajo y una bajada de la fiscalidad al poder mezclarlo con el gasóleo en una proporción del cinco por ciento". La firma de un tratado de pesca con Marruecos es una de las preocupaciones del ministro, quien cree "que todo se juega en las conversaciones técnicas que mantendremos con ellos en julio". Arias también se mostró optimista sobre la recuperación del mercado del aceite de oliva.



Con empate técnico entre Francisco Labastida y Vicente Fox

# Los indecisos y el voto útil deciden hoy las presidenciales en México

Los indecisos y el voto útil definirán el ganador en las elecciones presidenciales de hoy domingo, gracias a la estrecha diferencia entre el oficialista Francisco Labastida y el conservador Vicente Fox.

AGENCIAS

El porcentaje de indecisos oscila entre el 15 y el 20 por ciento, según las encuestas, y la diferencia entre los candidatos con mayor opción es de apenas el 3 por ciento a favor de Labastida, es decir que la contienda está en un "empate técnico".

Las autoridades electorales calculan que la abstención se ubicará entre el 20 y el 35 por ciento.

Para el presidente de la empresa mexicana de encuestas Pearson, Manuel Berberana, la abstención beneficiará al Partido Revolucionario Institucional (PRI) en perjuicio del candidato conservador.

El PRI, comentó Berberana a EFE, moviliza a sus votantes, mientras la Alianza por el Cambio de Fox no tiene estructura suficiente para desarrollar una movilización masiva.

Durante los últimos días de la campaña, que terminó el miércoles, los candidatos se dirigieron a la franja de los indecisos y también buscaron la manera de aproximarse a los seguidores del aspirante izquierdista Cuauhtémoc Cárdenas, quien se encuentra relegado a una distante tercera posición.

Ante la imposibilidad de negociar con Cárdenas, los dos

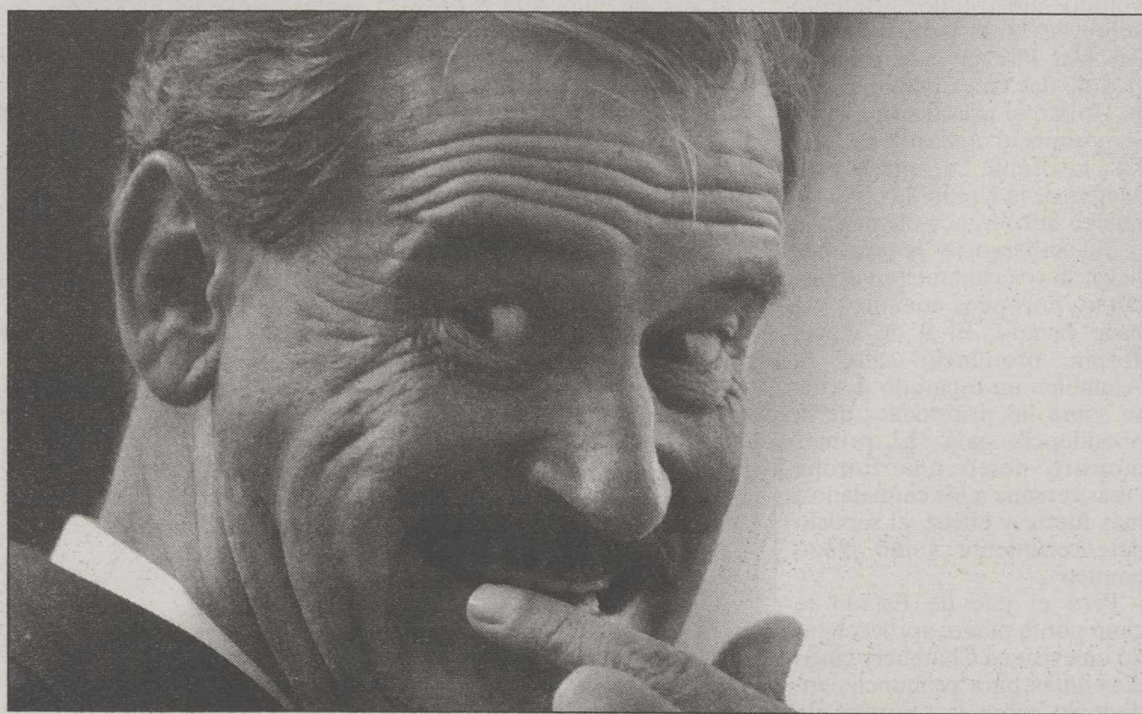

El conservador Vicente Fox intentó formar un frente anti PRI.

favoritos hicieron guiños a los cardenistas, que no ganarán, pero sí pueden ayudar al triunfo de otro.

### UN SOLO FRENTE

Fox intentó hasta último momento convencer a Cárdenas de la necesidad de formar un solo frente para derrotar a Labastida y al PRI, pero el izquierdista de Alianza por México subrayó que "los dos son la misma cosa".

Cárdenas no endosó los votos a ninguno y pidió a sus seguidores no cambiar su sufragio, pero sus últimos ataques a Fox lo interpretaron algunos conservadores como

un apoyo implícito a Labastida.

En sus últimos discursos Fox responsabilizó de antemano a Cárdenas de una posible victoria del PRI y de haber propinado un portazo al cambio que por primera vez es posible en la historia republicana de México.

El candidato del PRI, en cambio, se mantuvo cauteloso en sus referencias a Cárdenas, para no espantar a cardenistas que puedan cambiar su voto a última hora, a sabiendas de que la división de la oposición podrá garantizarle la victoria.

La división opositora puede conseguir, además, que el PRI recobre su mayoría en el Congreso, o se acerque tanto que

sólo necesite aliarse con un partido de bolsillo, después de haber perdido por primera vez el control parlamentario hace tres años.

De acuerdo con cifras oficiales, alrededor de 58,7 millones de mexicanos están habilitados para votar el domingo, siete millones más que en 1994 y prácticamente el doble que seis años antes.

El voto rural, tradicional granero del PRI, mantiene un papel fundamental en el proceso, pero ha bajado del 30 al 20 por ciento del censo en los últimos años.

Un estudio de Alianza Cívica, organización civil que participa como observadora,

demuestra que el voto de los campesinos y los pobres está todavía muy determinado por los programas oficiales de ayuda pública.

### POBLACIÓN SUBSIDIADA

Entre la población subsidiada, según el informe, Labastida tiene un 65 por ciento de respaldo, cuatro veces más que Fox y muy por encima del 6 por ciento de Cárdenas. Un 36 por ciento de los encuestados por Alianza Cívica votarán al PRI porque, según explican, temen que si gobierna otro partido se acaben las ayudas.

El censo se ha rejuvenecido con la incorporación de siete millones de mexicanos menores de 25 años, que pueden votar por primera vez y que, según las encuestas, mayoritariamente apuestan por el cambio.

Las mujeres, el 52 por ciento de los electores, tendrán mucho que decir el domingo. Los últimos sondeos indican que Labastida ha conquistado el voto femenino, mientras que Fox convence a varones y jóvenes. El nuevo mapa político confirma que los mexicanos están perdiendo el miedo al cambio y se han acostumbrado a tener gobiernos estatales y municipales de oposición.

De los 32 estados, el PRI ha perdido once, seis en favor de Acción Nacional (PAN, derecha) y cinco del Partido de la Revolución Democrática (PRD, izquierda). Considerando la población de los estados, el PRI gobierna a 44 millones de mexicanos, el PAN a 38 y el PRD a 20.

## NUEVA OFICINA EN ALBACETE

Lo mejor para tus viajes y vacaciones...  
...ahora más cerca

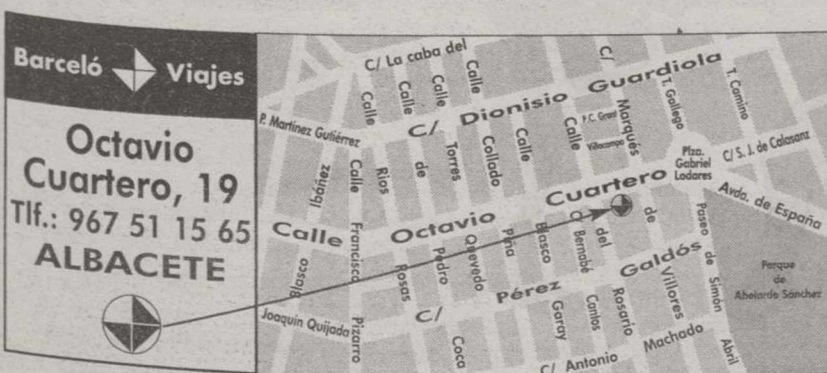

## Super Ofertas de Costa a Costa

<b>Ahora por sólo</b> 40.250 Ptas. LLORET DE MAR 8 días / 7 noches • MP H. Don Juan ***	<b>Ahora por sólo</b> 59.675 Ptas. SALOU 8 días / 7 noches • PC H. Olympus Palace ***	<b>Ahora por sólo</b> 41.125 Ptas. BENIDORM 8 días / 7 noches • MP H. Condal ***
<b>Ahora por sólo</b> 42.350 Ptas. BENIDORM 8 días / 7 noches • MP H. Gala Placidia ***	<b>Ahora por sólo</b> 58.625 Ptas. LA MANGA 8 días / 7 noches • MP H. Entremares ***	<b>Ahora por sólo</b> 27.650 Ptas. ALMERÍA (Mojácar) 8 días / 7 noches • MP H. Moresco ***
<b>Ahora por sólo</b> 55.300 Ptas. FUENGIROLA 8 días / 7 noches • MP H. Torreblanca/Masplaya ***	<b>Ahora por sólo</b> 51.100 Ptas. FUENGIROLA 8 días / 7 noches • MP H. Fuenjirola Park ***	

Precios válidos para determinadas fechas de estancia del mes de julio. MP.: Media Pensión. PC.: Pensión Completa.

Puedes pagar tus vacaciones en 3 MESES SIN INTERESES y recuerda que Barceló Viajes es la ÚNICA agencia en la que sumas TURYS

Reserva tus Vacaciones  
902 200 400

Barceló Viajes

www.barcelo-viajes.es



*La reforma de las instituciones marcará el comienzo del semestre*

# Francia tomó ayer el relevo en la presidencia de la Unión Europea

□ AGENCIAS

Con la presidencia francesa de la Unión Europea (UE), que comenzó ayer, el presidente, Jacques Chirac, y el primer ministro, Lionel Jospin, se verán obligados a mantener una posición única durante seis meses, antes de lanzarse a la precampaña para las elecciones presidenciales de 2002, en las que ambos serán candidatos.

La reforma de las instituciones de cara a la ampliación, las relaciones de la UE con Austria, la política exterior y la definición de la Europa del futuro son los principales retos heredados de la presidencia portuguesa.

Urge a los franceses la necesidad de reformar las instituciones antes de proceder a la ampliación hacia los países del Este, Chipre y Malta. El ministro de Asuntos Exteriores, Hubert Védrine, se ha comprometido a que en diciembre la UE presente a cada candidato un "guion" sobre sus posibilidades de adhesión y sobre el

mejor modo de alcanzarla en cada caso.

## COHABITACION

Mientras Lionel Jospin se ha venido mostrando prudente sobre las ideas federalistas de Joschka Fischer y la posibilidad de dar una Constitución a la Unión, el presidente Chirac se pronunció el martes en Berlín favorable a una Carta Magna de la Unión y a crear un núcleo duro franco-alemán.

Sin embargo, la "guerra" por llevar la voz cantante en el discurso europeo comenzó ya hace tiempo. El 9 de mayo, Jospin pronunció ante la Asamblea un esperado discurso sobre las prioridades de la presidencia gala. El primer ministro deseó una Europa "más cercana a los ciudadanos, más fuerte y eficaz, al servicio del crecimiento y del pleno empleo".

Pero el jefe de Estado le ganó por la mano, aprovechando una visita a Chambéry cinco días antes para pronunciar un discurso sobre la "Europa de

los ciudadanos". A finales de mayo, en el Palacio del Elíseo, Chirac planteó las orientaciones francesas en materia de Política Exterior y de Seguridad de la UE.

Y el 4 de julio, será el presidente quien se desplace a Estrasburgo para presentar ante el Parlamento Europeo las prioridades de este semestre, una cita a menudo reservada al ministro de Asuntos Exteriores del país que ostenta la presidencia. Será también Chirac quien efectúe la tradicional gira de las capitales europeas, antes del Consejo Europeo de Niza, que clausurará la presidencia.



Jacques Chirac, presidente de Francia.

## Ocho muertos en un concierto de rock en Dinamarca

□ AGENCIAS

Ocho personas murieron aplastadas durante un multitudinario recital del grupo de rock Pearl Jam, celebrado en la noche del viernes en la localidad danesa de Roskilde, mientras al menos 20 personas resultaron heridas, tres de ellas de gravedad.

La dirección del célebre festival de verano en Roskilde informó que la tragedia ocurrió cuando parte de los cerca de 50.000 espectadores que presenciaban el show se abalanzó hacia la zona del escenario y comenzó a presionar sobre los que estaban allí, desatando escenas de pánico.

El cantante del grupo suspendió de inmediato el concierto y realizó un llamamiento a los espectadores a través de los micrófonos para recuperar la calma.

La banda estadounidense Pearl Jam era uno de los principales atractivos de la trigésima edición del mayor festival europeo de rock, que se realiza en la ciudad ubicada 30 kilómetros al oeste de Copenhague y con una asistencia calculada en 74.000 personas.

El otro recital programado para ayer noche en ese escenario, del grupo británico The Cure, fue cancelado pero los conciertos que se realizaban en otros seis lugares continuaron sin interrupciones. Además, los



Traslado de una víctima.

organizadores decidieron que el sábado y domingo el festival continúe según el programa original.

El director del evento, Leif Skov, manifestó al respecto que "se debe analizar cómo podría reaccionar el público si suspendiéramos el festival" y descartó de plano que esta decisión esté relacionada con un menor respeto a las víctimas o con cuestiones económicas.

Testigos indicaron que durante el show notaron una inusitada presión física de los espectadores contra los que se encontraban cerca del escenario.

## La Tribuna de Albacete

Y

SORTEAN 10 PLAZAS PARA EL:

**II CAMPUS**  
de tecnificación y detección de talentos en Fútbol Base.  
Verano 2000

FUNDACIÓN ALBACETE BALOMPIÉ

### BASES

- Los participantes deberán rellenar el cupón adjunto y remitirlo, en un sobre estándar, a La Tribuna de Albacete, Paseo de la Cuba, 14, poniendo en el sobre "Sorteo II Campus", o bien entregándolos en mano en la misma dirección.
- Se admitirán cupones hasta el día 10 de Julio a las 13:30 horas. El sorteo se realizará el mismo día 10, por la tarde, publicándose la lista de ganadores en La Tribuna de Albacete el día 11 de Julio.
- Los ganadores, deberán cumplir todas las condiciones exigidas para su admisión al Campus, y podrán elegir, a su comodidad, la fecha de asistencia al Campus que podrá ser del 17 al 23 de Julio o del 24 al 30 de Julio.
- La Tribuna de Albacete, expedirá un certificado acreditando el ganador, para su inclusión en el Campus, debiéndose recoger en nuestras oficinas antes de las 12 horas del día 12 de Julio para presentarlo en las oficinas de la Fundación y Sede del Albacete Balompié.
- No podrán participar en el sorteo los familiares directos de La Tribuna de Albacete, ni de la Fundación Albacete Balompié.

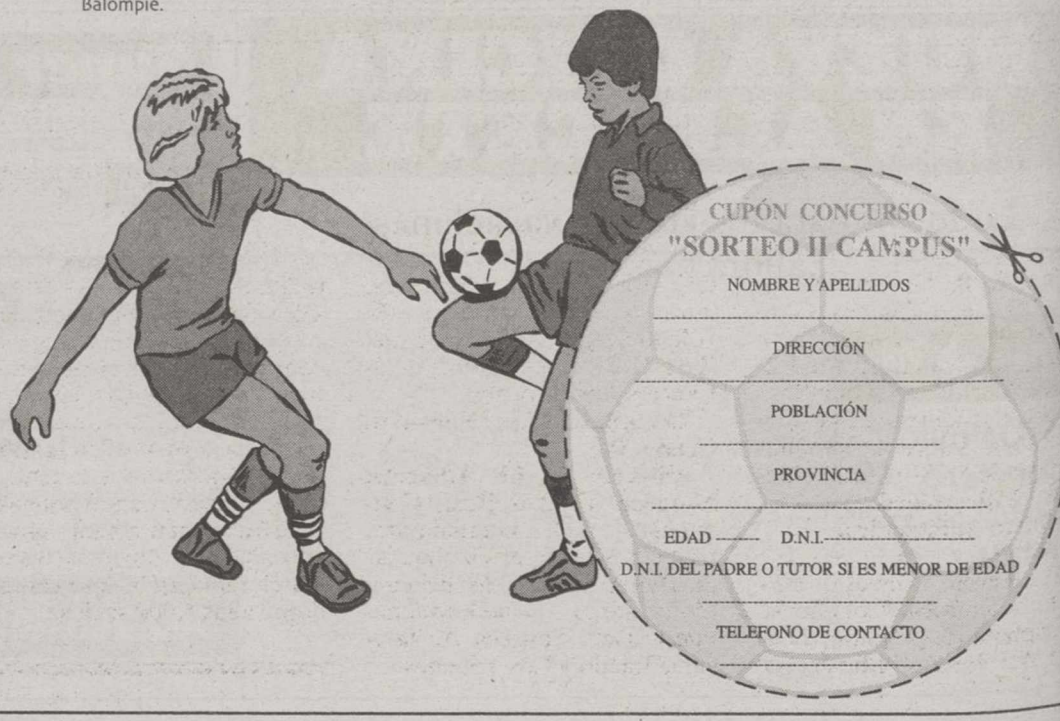

CUPÓN CONCURSO "SORTEO II CAMPUS"

NOMBRE Y APELLIDOS

DIRECCIÓN

POBLACIÓN

PROVINCIA

EDAD D.N.I.

D.N.I. DEL PADRE O TUTOR SI ES MENOR DE EDAD

TELEFONO DE CONTACTO



*También compuestas las divisiones de Primera Autonómica y Juveniles*

## El Albacete B conoce de forma provisional a sus rivales en Tercera

□ LT

El grupo XVII de la Tercera División Nacional de fútbol, donde militará una temporada más el Albacete Balompié B después de no poder obtener el éxito del ascenso, está provisionalmente compuesto, al igual que las categorías de la Primera División Autonómica (en sus dos grupos) y la Liga Nacional de Juveniles, toda vez que han concluido las promociones de ascenso, aunque cabe la posibilidad de que renuncias de última hora puedan provocar un pequeño cambio en alguno de los grupos.

En la Tercera División quedan configurados, aparte del filial del Albacete B, los equipos manchegos implicados en la fase de ascenso como el Villarrobledo, Puertollano y Torpedo 66, presentando como novedades las altas de los ascendidos Manzanares, U.D. Talavera y Sporting Cabanillas por primera vez en su historia.

La novedad en Primera Autonómica es que los dos grupos contarán con 20 equipos en lugar de los 18 de la temporada anterior. Las altas de esta división son La Roda (Albacete), del grupo I; Villafranca (Toledo), del II; Conquense (Cuenca), del III; Calatrava (Ciudad Real), del IV; Manchego (Ciudad Real), del V; Torrejón del Rey (Guadalajara), del VI; Oropesa (Toledo), del VII; Guadamur (Toledo), del VIII, y Esquivias (Toledo), del IX.

En el grupo VI, el Torrejón del Rey podría renunciar, dando la oportunidad primero al Usanos y después al Yunquera para ocupar su plaza.

Por lo que respecta a la Liga Nacional de Juveniles, mientras, destaca el alta del Hellín, acompañado por el G. Alcázar, Los Yébenes, Manzanares, Sonseca A, Piedrabuena y Guadalajara, por lo que el grupo contará con 17 equipos.

A falta de la confirmación oficial, la composición de los grupos es la siguiente:

**Tercera División:**  
**Albacete B, Almansa,** Campillo, Bolañego, Cuenca, Gimnástico Alcázar, Guadalajara, Hellín, Manzanares, Piedrabuena, Puertollano, Quintanar del Rey, Socuéllamos, Sporting Cabanillas, Talavera, Tomelloso, Torpedo 66, Torrijos, Valdepeñas y Villarrobledo.

**Primera Autonómica:**  
**Grupo I:**  
EF Albacete, Almagro, Belmonte, Calatrava, Conquense B, Criptanense, Chillón, Damiel, At. Jareño, Manchego,

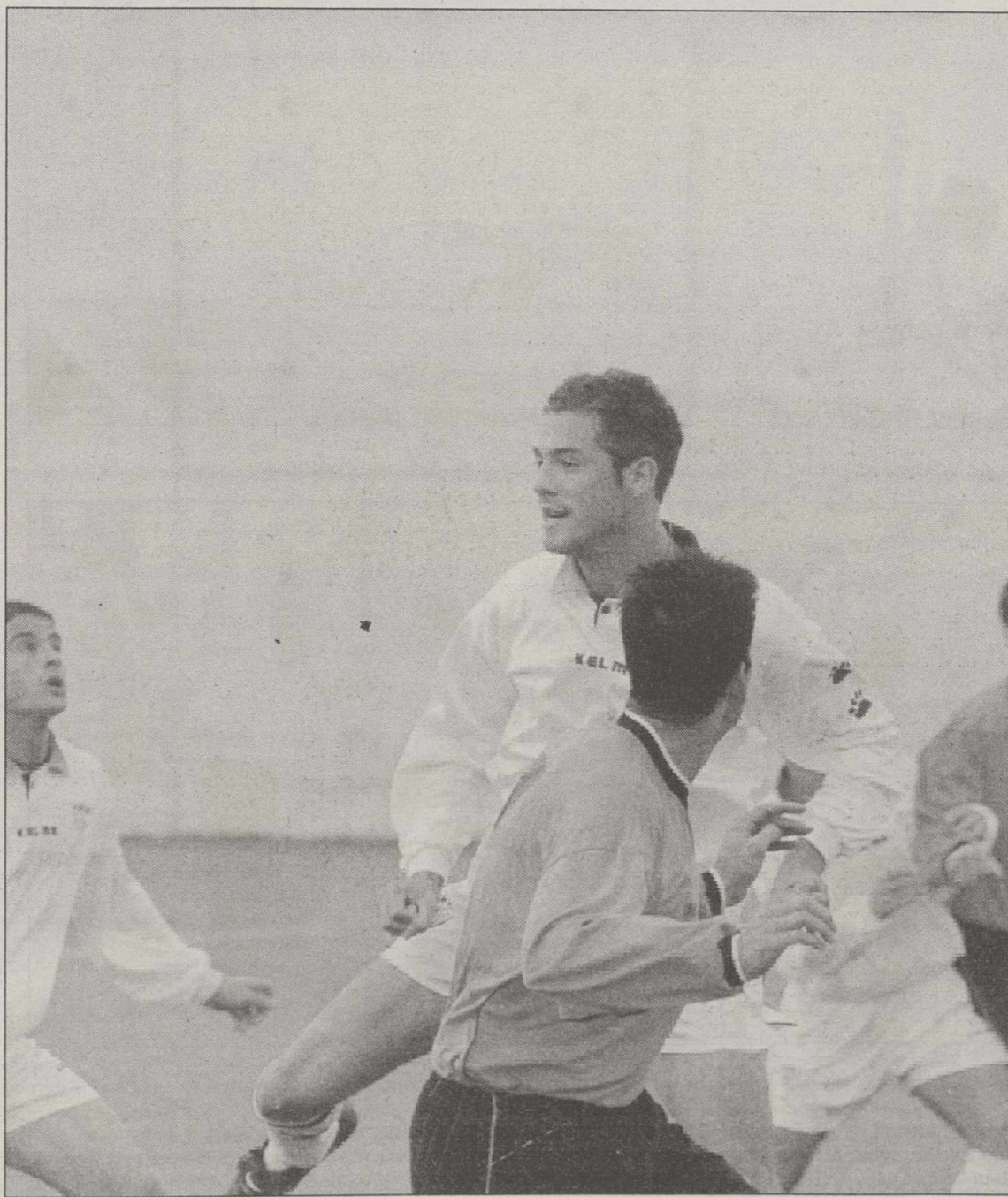

El Albacete B luchará por el ascenso, una vez más, encuadrado en el grupo XVII de Tercera.

Miguel Esteban, Miguelturreño, Mota del Cuervo, Motillana, Pedroñeras, Puertollano B, La Roda, La Solana, At. Tarazona y At. Teresiano.

**Grupo II:**  
Azuqueca, Cobeja, At. Conquegra, Escalona, Esquivias, Guadamur, Illescas, Madrideros, Mora, Oropesa, Sigüenza, Sonseca, Tarancón, Toledo B, Toledo Imperial, Torrejón del Rey, Urda, Valmojado, Villafranca y Los Yébenes.

**Juveniles: Liga Nacional, Grupo XV:**  
**Albacete B, EF Albacete,** Almansa, Ciudad Real, Conquense, CD Guadalajara, Escuela Municipal Guadalajara, Hellín, Illescas, Manchego, Manzanares, Piedrabuena, Puertollano, Sonseca A, Talavera, Toledo y Los Yébenes.

### Segunda: El Jaén contará con un presupuesto cercano a los 500 millones

El Real Jaén tendrá un presupuesto cercano a los quinientos millones de pesetas en esta temporada, la del regreso a Segunda División A. La intención de los directivos es hacer una plantilla con solvencia en la categoría y que garantice en cierto modo la consolidación del Real Jaén en Segunda División. Por encima de todo, el objetivo es mantenerse.

Pedro Braojos, el nuevo técnico del club, reconoció ayer que conoce a la perfección las posibilidades económicas de la entidad. Por ello, indicó que la plantilla debe hacerse "con los pies en el suelo", acorde con el potencial económico de la entidad.

El Real Jaén no sólo quiere apoyarse en la venta de abonos y entradas para financiar este presupuesto. El club ha puesto en marcha una ambiciosa campaña de abonados, con el objetivo de llegar a los 5.000 socios.



Repite grupo el Albacete F.S.

### El Albacete Fútbol Sala volverá a jugar en el grupo B de la División de Plata

□ LT

Tras la celebración de la Asamblea General de la Liga Nacional de Fútbol Sala de División de Honor y Plata el pasado viernes en Madrid, donde acudieron representantes del Albacete Fútbol Sala, quedaron compuestos los tres grupos de la categoría de plata.

El conjunto albaceteño quedó de nuevo encuadrado en el Grupo B. Para la temporada 2000/2001 hay novedades en cuanto a los equipos. Ascendidos a División de Honor el Valencia Vijusa y el F.C. Barcelona, y descendidos el Olesa, Caner e Inca, las nuevas incorporaciones de Primera Nacional A son: Alfa 5 (Barcelona), Epic Casino (Barcelona), Incarlopsa (Cuenca), At. Alcantarilla (Murcia) y Manacor (Baleares). También ha sido incluido un equipo canario por sorteo, el Disoft Maspalomas, que disputó el play-off de ascenso. El resto de equipos que componen el grupo provienen de la temporada anterior: Airtel Gava (Barcelona), Movistar Maxon (Barcelona), Premiá F.S. (Barcelona), Blanes F.S. (Gerona), Caspe (Zaragoza), Benicarló (Castellón), Ibi (Alicante), Andorra F.S. y Ciudad de Murcia.

La competición dará comienzo el próximo 23 de septiembre y finalizará a últimos del mes de mayo, disputando a partir de esa fecha los play-off de ascenso con la novedad de que se clasificarán los dos primeros de cada grupo y los dos mejores terceros, ascendiendo finalmente dos equipos a División de Honor.

Entre las novedades significativas en cuanto a las reglas de juego, destacan el lanzamiento de las faltas de doble penalti, que se hará desde 10 metros y no desde 12, y la posibilidad de que el portero pueda intervenir fuera de su área e incluso poder anotar goles en la portería contraria.

Por último, uno de los históricos equipos, el CLM Talavera de División de Honor, ha desaparecido, ya que no hizo efectiva la inscripción económica por falta de apoyos.



*Hoy continúan las carreras en el Circuito de Albacete a partir de las 9,45 horas*

# Espectáculo y competitividad en la primera jornada calurosa del Campeonato de GT

□ ANTONIO M. MONSALVE

El Campeonato de España de Grandes Turismos y el Racing&Festival comenzó ayer, sábado, en el Circuito de Albacete. Las pruebas comenzaron con los entrenamientos clasificatorios y continuaron con las mangas clasificatorias de la Hyundai y las primeras carreras de Super Fórmula y Grandes Turismos.

El día fue muy caluroso y soleado sobre el trazado albaceteño, pero no hubo muchas sorpresas y los más experimentados supieron poner sus vehículos a punto y situarlos a la cabeza de la clasificación en los entrenamientos.

En el apartado referente a la participación, los vehículos que tomaron parte en las diferentes categorías de este campeonato automovilístico fueron los siguientes: 38 coches en Grandes Turismos; 19 en Super Fórmula Toyota Castrol; 23 en Fórmula Toyota Castrol 1.300 y finalmente 52 automóviles en la Copa Hyundai.

Precisamente en esta última categoría fue donde participó el director general de la Guardia Civil, Santiago López Valdivieso, que completaba su segunda actuación en este tipo de campeonatos. López Valdivieso hubo de conformarse con la vigésimo quinta posición en su manga clasificatoria y no pudo finalizar la sesión clasificatoria debido a una salida de pista que sufrió tras hacer un trompo con su Hyundai.

En relación a otros resultados, en la Fórmula Toyota destacó Juan A. del Pino, mientras que en la categoría Super Toyota dominó el veterano Haglund, que es el máximo aspirante al título final, seguido muy de cerca por el piloto Ander Vilariño.

En GT, destacó el Marcos LM 600 de Malma y De Cas-



López Valdivieso probará mejor suerte esta mañana en la Copa Hyundai.

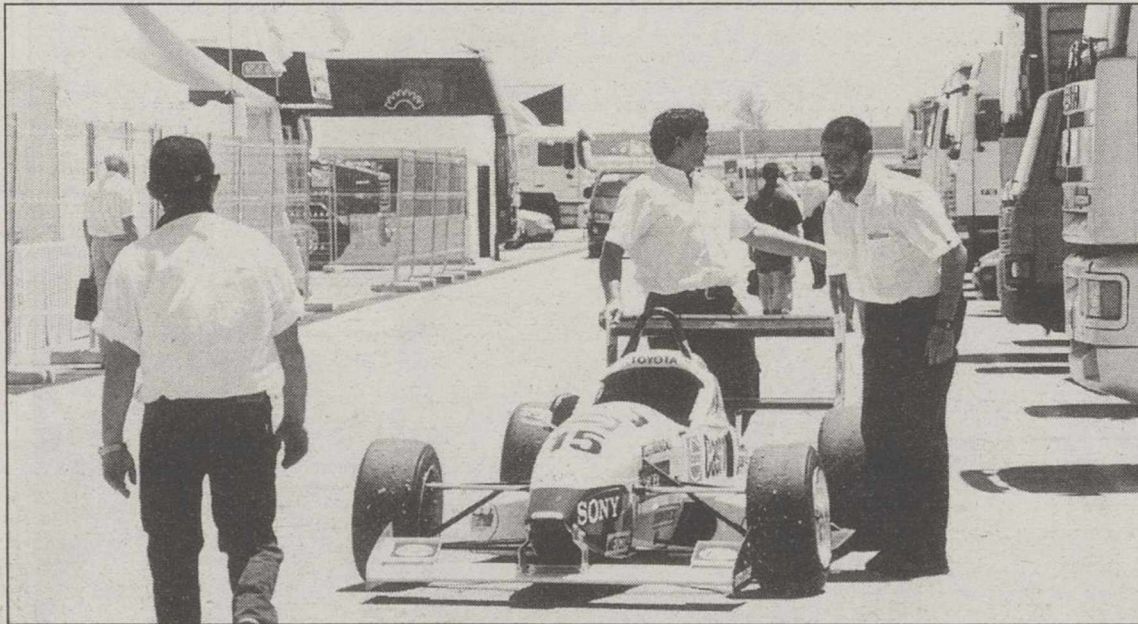

Los monoplazas de la Fórmula Super Toyota se ponen a punto para competir. JESÚS MORENO

tro, que marcó la Pole Position con casi un segundo de diferencia con relación al segundo

clasificado durante el día de ayer, donde los pilotos soportaron un sofocante calor.

Resultados:  
-Eliminatorias Copa Hyundai: AB; 1º Joaquín Capsi. 2º

Alejandro Royo. 3º José Luis Masdeu. 4º Ricardo Morán. 5º José Luis Hernández.

**Hyundai Grupos BC:** 1º Lorenzo López. 2º Antonio Aristi. 3º José Luis Masdeu. 4º Josu Lopategui. 5º Javier Castellanos...16º Alejandro Gastañaga (Club Motor Circuito de Albacete).

**Hyundai Grupos AC:** 1º Joaquín Capsi. 2º Alejandro Royo. 3º Antonio Aristi. 4º Antonio Fernández. 5º Javier Castellanos.

**Super Toyota:** 1º Ander Vilariño. 2º Ricardo Megre. 3º Miguel Ramos. 4º Daniel Martín. 5º Luigi Mazzali.

Una de las rondas más interesantes, la carrera nocturna, tuvo el éxito esperado, ya que se consiguió un gran efecto con las luces de los coches y el anochecer de Albacete, aparte de estar cargada de una colisión múltiple y un incendio de un coche de uno de los participantes.

En la participación albaceteña, **Pedro Muñoz** logró el puesto 15 en entrenamientos y hoy espera hacer una buena carrera. Ayer rodó con tiempos mejores que el año pasado, pero la pista estaba un poco más lenta, porque hacía mucho calor. Por su parte, el periodista Ramón Gómez quedó en mitad de la carrera en la Copa Hyundai.

## HORARIOS PARA HOY

Hoy se completarán las carreras con estos horarios:

**Copa Hyundai (1ª Carrera)** a 12 vueltas: 09,45 horas

**Fórmula Toyota Castrol 1.300** a 13 vueltas: 10, 35 h.

**Fórmula Super Toyota (2ª carrera)** a 17 vueltas: 11,15 h.

**Campeonato de España de Grandes Turismos (2ª Carrera)** a 30 vueltas: 12, 15 h.

**Copa Hyundai (2ª Carrera)** a 12 vueltas: 13,30 h.

1 y 2 de Julio  
Circuito de Albacete

**TROFEO**  
Caja Castilla La Mancha  
**CCM**

Regalo de una camiseta a los 10.000 primeros asistentes



CAMPEONATO DE ESPAÑA DE GT Y RACING&FESTIVAL EN EL CIRCUITO DE ALBACETE



Las mejores marcas de deportivos pasaron ayer por el Circuito de Albacete

□ A.M.M.A.

Calor y buenos coches en el primer día del Campeonato de España de Grandes Turismos, que comenzó ayer y que hoy continuará con las carreras más interesantes en el Circuito de La Torrecica de Albacete.

También se disputaron las pruebas del torneo denominado Racing&Festival, entre los que se encuentra la Copa Hyundai, modalidad donde participa el director general de la Guardia Civil, Santiago López Valdivieso. En esta primera fotografía de Jesús Moreno podemos ver cómo ponen a punto el coche de López Valdivieso, donde destaca la insignia de la Guardia Civil en la parte inferior izquierda del mismo, aunque un poco deslucida, quizá por el propio clima caluroso propio de estos días de julio. El propio director general de la Guardia Civil destacó en la presentación del torneo que "he puesto una pegatina de la guardia civil en el paragolpes, pero no impresiono a nadie", ironizó.

El Hyundai de Santiago López Valdivieso, con el símbolo de la Guardia Civil en la parte inferior izquierda.

JESÚS MORENO

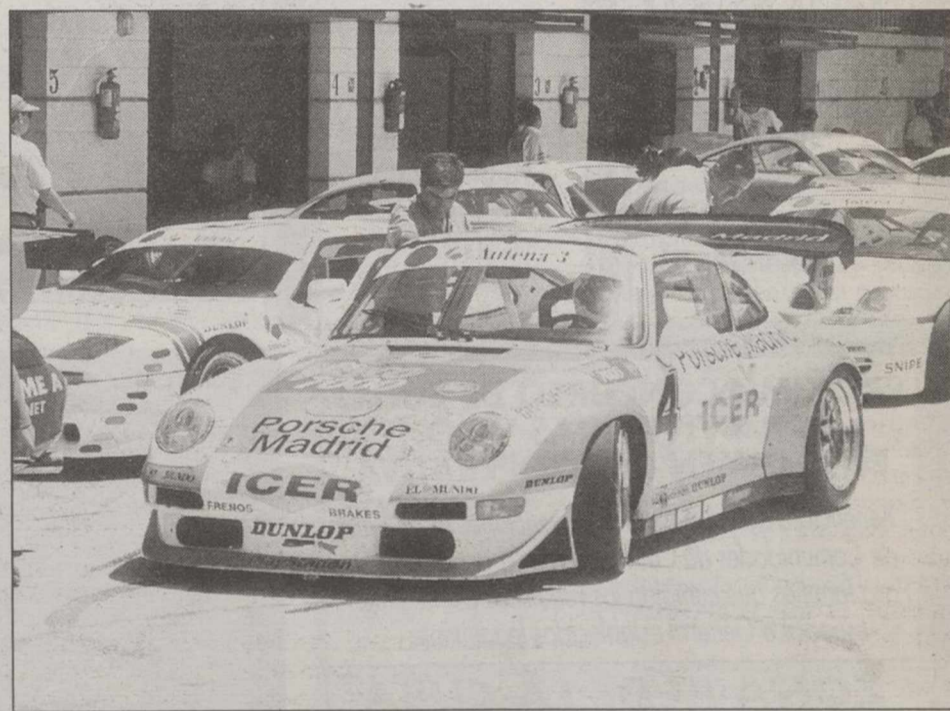
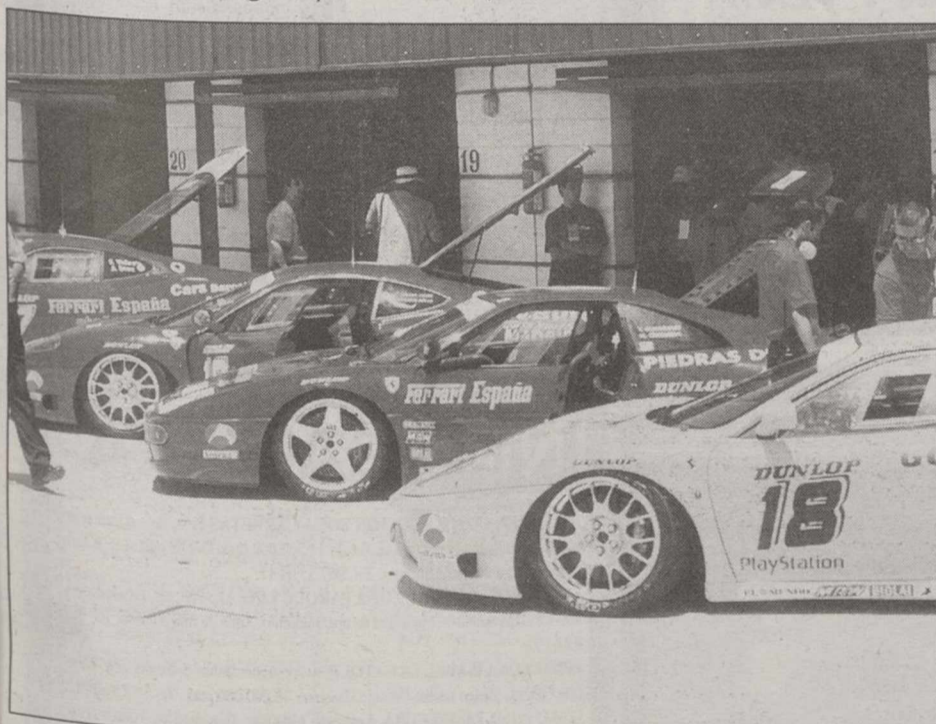

Los Ferrari se preparan para la carrera de esta mañana a las 12,15 h.

Entre los turismos también destacaron los Porsche en el día de ayer.

Castrol EL MUNDO Easy Mobile AUTOWASH CEPSA DUNLOP TOYOTA HYUNDAI Antena 3

Formula 1 Toyota Castrol 1000

Formula Super Toyota Castrol

Formula Festival

Regalo de una camiseta a los 10.000 primeros asistentes

TROFEO CCM Caja Castilla La Mancha

1 y 2 de Julio Circuito de Albacete

CAMPEONATO DE ESPAÑA GT

DUNLOP PlayStation EL MUNDO MRV THOLAI



## La Tribuna inmobiliaria



Teodoro Camino, 21



967/23 88 30

Albacete

### EDIFICIO ALBIRAZUL

PLAYA DEL ALBIR  
ALTEA

ALQUILER  
APARTAMENTOS  
1, 2 Y 3  
DORMITORIOS

PISCINA  
GARAJE

FRENTE CAMPO  
PRACTICAS GOLF

2º LINEA  
PLAYA

JULIO, AGOSTO  
Y SEPTIEMBRE



API  
INMOBILIARIA

VENDE  
CHALET  
ADOSADOS

EN LA  
FELIPA

SEGUROS  
Multiriesgo del  
Hogar y Vida

C/ Pedro Martínez Gutiérrez, nº 13  
Tel. 967 590 029  
ALBACETE

E-mail: mssi@dirac.es

## CALPE

EDIFICIO ALBAMAR

HECHO POR GENTE DE ALBACETE  
PARA GENTE DE ALBACETE



EN EL CORAZON DE CALPE, A UN PASO DEL MAR

### CALIDADES QUE MARCAN LA DIFERENCIA

- DOBLE ACRISTALAMIENTO TIPO CLIMALIT
- PERSIANAS P.V.C.
- PUERTA AUTOMÁTICA DE GARAJES (M.D./C.F.)
- ARMARIOS TOTALMENTE ACABADOS
- PUERTA DE VIVIENDA DE SEGURIDAD
- COCINA TOTALMENTE AMUEBLADA
- COCINA/HORNO/FRIGORIFICO Y LAVADORA
- 2 TOMAS DE T.V. Y TLF. POR VIVIENDA
- PREINSTALACION DE AIRE ACONDICIONADO FRIO/CALOR (EN SALON)
- PISCINA
- ZONAS AJARDINADAS

PROMUEVE Y CONSTRUYE **GRUPO PROMOCIONES CRUZ**

INFORMACIÓN Y VENTA  
Calle Cura, 2 - Albacete  
Tel. 967 244 441



GRUPO CENTRO INMOBILIARIO



"Finca Los Olivos"

A

7 minutos  
de  
Albacete

A LA VENTA  
4ª FASE

Promueve  
y vende

PROGRAMAS  
URBANISTICOS  
Y GESTION

INFORMACION  
A pie de obra

Teléfono:  
967 580 795



MERLIN INMOBILIARIA vende piso en zona Santo Angel, 90 útiles, 3 dormitorios, 1 baño, muy luminoso, con vistas al parque, precio: 8.000.000 Ref: 406 Tfno. 967 24 87 18

MERLIN INMOBILIARIA vende chalet acondicionado para vivir todo el año en Urbanización El Plantío, 1100 metros de terreno, vivienda de 4 dormitorios, 3 baños, piscina con depuradora, cochera grande, calefacción individual, precio: 30.000.000. Ref. 781. Tfno. 967 24 87 18

MERLIN INMOBILIARIA vende apartamento en edificio 5 años, 1 dormitorio, salón, cocina independiente, calefacción individual, trastero, precio: 8.500.000. Ref: 240. Tfno. 967 24 87 18

MERLIN INMOBILIARIA vende apartamentos zona Ensanche, edificio 5 años, calefacción individual, parquet, interior en roble, precio: 9.800.000. Ref: 352. Tfno. 967 24 87 18

MERLIN INMOBILIARIA vende chalet acondicionado para vivir todo el año en terreno de 5.000 metros, con vivienda de 5 dormitorios, 3 baños, piscina con depuradora, cochera para 5 vehículos, precio: 30.000.000. Ref. 073. Ref: 581 Tfno. 967 24 87 18

MERLIN INMOBILIARIA vende apartamento zona industria, 5 años de antigüedad, 1 dormitorio, 1 baño, cocina independiente, salón, calefacción individual, garaje, precio: 10.000.000. Ref: 649. Tfno. 967 24 87 18

MERLIN INMOBILIARIA vende bajo en zona Fátima, 3 dormitorios, 1 baño, trastero, patio con otra habitación, muy luminoso, precio: 10.500.000. Ref: 100. Tfno. 967 24 87 18

TEL. 967 24 87 18  
Rosario, 16 1º Dcha

### PROXIMO CONCURSO DE SUELO PARA VIVIENDAS V.P.O. EN REGIMEN DE COOPERATIVA

Beneficiarse de las ayudas y subvenciones de la Junta de Comunidades de Castilla la Mancha para V.P.O. Para familias que cumplan los requisitos del Régimen Especial o General establecidos legalmente.

### ZONA Pº DE LA CUBA

### TALLER DE GESTION

c/ San Antonio, 34 Bajo. Albacete

967 52 41 00



## INMOCÁMARA

- PISOS EN CONSTRUCCION ZONA CARRETAS Pisos de 3 dormitorios y 2 baños. Ultima oportunidad. Precio 14.500.000 ptas. Garaje opcional. Planos y reservas en nuestras oficinas. Tel. 967 55 04 11
- SE ALQUILA LOCAL ZONA PARQUE LINEAL. 800 m2. Exposición y almacén. Escaparates. Facilidad de aparcamiento. Zona de mucho paso. Tel. 967 55 04 11.
- PISO ZONA ISABEL LA CATOLICA. A estrenar. Salón. 3 dormitorios. Baño. Gas ciudad. Suelos tarima flotante. Trastero. 18.000.000 ptas.. Tel. 967 55 04 11.
- PISO ZONA PASEO CUBA. A estrenar. 140 útiles. Todo exterior. 4 dormitorios. 2 baños. Cocina 20 m2. Tarima flotante. Garaje. Trastero. 26.000.000 ptas.. Tel. 967 55 04 11.
- CHALET EN ALQUILER ZONA UNIVERSIDAD. Amueblado, 3 dormitorios. 2 baños, jardín, gas ciudad. 120.000 pts. Tel. 967 55 04 11.

☎ 967 55 04 11  
C/ Rosario, nº 68. - Bajo



*Se impuso con autoridad en la etapa inaugural del Tour de Francia*

# El joven británico David Millar da la sorpresa al adjudicarse la contrarreloj

AGENCIAS

El ciclista británico David Millar, del equipo francés Cofidis, es el primer líder del Tour'2000 al vencer con autoridad en la jornada inaugural, una cronometrada individual de 16 kilómetros disputada en un circuito del parque temático Futuroscope.

Una sorpresa que no lo es tanto, ya que desde que debutó como profesional en 1997, ha estado siempre con los mejores en esa modalidad ciclista que, en esta ocasión, se les ha atragantado a algunos de los especialistas entre ellos al español Abraham Olano que necesitó 39 segundos más.

Millar invirtió en los primeros 16 kilómetros 19 minutos y 3 segundos, lo que significa una velocidad media de 51,9 kilómetros por hora. Tras él se clasificaron el ganador del pasado año, el estadounidense Lance Armstrong, a dos segundos; el francés Laurent Jalabert, a tres; el alemán Jan Ullrich, a 14, y el español David Cañada, a 16. El suizo Alex Zülle a 20 segundos más y el español Abraham Olano 39.

Diferencias que entraban dentro de lo previsto entre los grandes candidatos al podio, pues tanto Armstrong como Ullrich, que dobló al italiano Marco Pantani y al estonio Jan Kirsipuu tuvieron un comportamiento similar.

Quizás se esperaba algo más del suizo Alex Zülle y del español Abraham Olano. Tuvieron un buen comienzo, pero no dosificaron bien teniendo bastantes problemas, quizás por el viento como relataba el ciclista helvético, en la parte final.

La peor parte en la contrarreloj inicial fue para el español David Etxebarria (ONCE), que sufrió una aparatosa caída a falta de tres kilómetros para el final y que pone en peligro su continuidad al sufrir un fuerte golpe en el costado derecho.

Así, fue un inicio de carrera en la que Millar daba la sorpresa al superar a los grandes favoritos tras unos prolegómenos un tanto tensos pues el fantasma de dopaje volvió a hacer acto de presencia y aunque, por el momento los controles de orina para detectar la EPO se van a hacer pero quedarán "congelados" y los resultados se harán públicos en los próximos meses.

Un desagradable asunto que quedaba zanjado a regañadientes de la totalidad de los corredores, que se quedaron "congelados" cuando se enteraron que el ruso Serguei Ivanov (Farm Frites), el esloveno



David Millar es el primer líder del Tour de Francia 2000.

Andrei Hauptman (Vini Caldirola) y el italiano Rossano Brassi (Polti) daban exceso de hematócrito en los controles previos, por lo que eran declarados no aptos para practicar su trabajo y por consiguiente excluidos del Tour.

Hoy se disputará la segunda etapa, que unirá el parque temático de Futuroscope y la localidad de Loudun con un recorrido de 194 kilómetros, completamente llanos, por lo que es la primera gran oportunidad para los muchos y buenos sprinters que se encuentran en la prueba francesa.

En cuanto a las declaraciones

de los españoles, en primer lugar el ciclista de Banesto Chaba Jiménez comentó a su llegada la línea de meta, tras la disputa de la primera etapa que "hoy la etapa no cuenta para mí ya que falta ritmo de competición. El día de hoy es poco significativo de cara al Tour".

Jiménez que no cuenta en su especialidad las cronos indicó que "además el recorrido no se adapta a mis características, era una crono totalmente plana y yo cuando más pedaleo, más tiempo pierdo. Este trazado se me hace eterno y no es mi especialidad".

El objetivo del ciclista de Avila está claro de cara: "Hacer lo mejor para mí. Tengo sensaciones buenas que es lo fundamental. No tengo metas ni altas ni bajas. Ahora queda correr con tranquilidad y esperar a que pasen estas semanas".

Uno de los puntos claves de este Tour estará en la cuarta etapa, la contrarreloj por equipos: "La contrarreloj por equipos será buena para mí, ya que en el equipo se cuenta con buenos rodadores y especialistas en la crono como Alex Zülle. Es posible que me venga bien y que sea beneficioso".



El español Etxebarria tuvo una grave caída en la contrarreloj inicial.

Por su parte, el joven ciclista de la ONCE David Cañada, una de las sorpresas de la primera etapa del Tour disputada ayer en Futuroscope se mostró satisfecho por la crono realizada en su primera participación en la carrera francesa.

"Tenía la referencia de Jalabert y eso me ha beneficiado. Al principio Laurent y yo íbamos igualados en los tiempos, pero luego ha demostrado que es el veterano", indicaba el ciclista de la ONCE.

Respecto al desarrollo de la primera etapa, Cañada apuntó que: "No era una crono para regular, si pierdes tiempo no lo recuperas y por eso he salido a bloque, además siempre me ha gustado esta modalidad".

Sobre la actuación de sus compañeros de equipo el joven ciclista comentó que "Olano es el mejor contrarrelojista, espero que le hayamos servido de referencia los tiempos que hemos marcado Jalabert y yo. Sería bonito acabar los tres del mismo equipo en buenas posiciones".

## JALABERT, CONTENTO

El francés Laurent Jalabert (ONCE) se mostró muy satisfecho por su papel en la primera etapa del Tour, una contrarreloj de 16,5 kilómetros.

"Estoy muy contento, he hecho un buen recorrido y me ha dado confianza porque vengo de un gran período sin correr", manifestó el galo, tercero en la etapa y que mandó durante gran parte en la clasificación.

Jalabert destacó la dificultad del recorrido. "Es el típico recorrido que no me suele gustar, con muchas curvas. He intentado hacerlo lo mejor posible y hecho un buen tiempo".

## ESCARTÍN NO ESTÁ PREOCUPADO

El español Fernando Escartín, que milita en el equipo KELME no se mostró muy preocupado por haber perdido 1:32 en la primera etapa del Tour de Francia, una contrarreloj de 16,5 kilómetros en Futuroscope, e indicó que estaba en su lugar, "con los escaladores".

"Los escaladores estamos casi todos al mismo nivel, queda mucho Tour por delante", subrayó el de Biescas, tercero el año pasado en la ronda gala.

De todas maneras, Escartín dejó claro su deseo de ir de menos a más en el Tour. "No llego todavía al cien por cien, pero en estos días trataré de coger el punto".



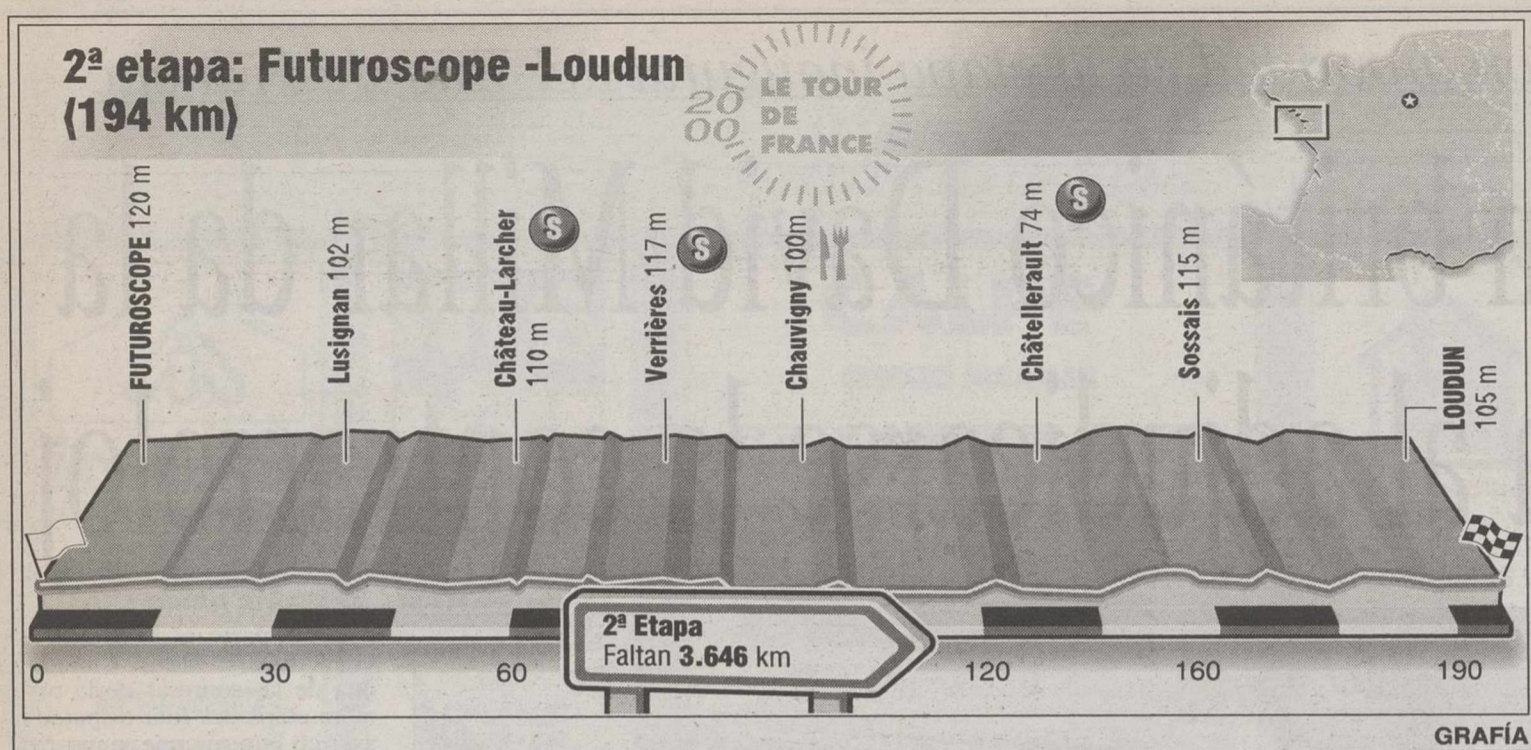

*Trazado completamente llano para establecer diferencias*

# Primera oportunidad para los esprinters en la segunda etapa

AGENCIAS

La segunda etapa del Tour 2000, entre el parque temático de Futuroscope y Loudun, de 194 kilómetros, es la primera oportunidad para el lucimiento de los esprinters al ser un trazado completamente llano.

El Tour es diferente y, generalmente, cumple las reglas establecidas. Los esprinters brillan en su terreno, especialmente a las primeras de cambio, los aventureros en el suyo cuando la carrera ya ha marcado diferencias y las figuras destacan en las jornadas claves manteniendo una línea regular en todas ellas.

La mayor dificultad para los muchos y buenos esprinters que hay en la carrera serán las caídas, pues suelen ser el principal enemigo en los primeros compases de la carrera debido a los nervios y los muchos debutantes que no quieren perder la rueda de sus ídolos para acaparar protagonismo.

Será la primera vez que el Tour recala en Loudun, localidad de la región de La Vienne.

## CAÍDA DE ETXEBARRÍA

El ciclista español de la ONCE David Etxebarria sufrió una caída durante la contrarreloj que abrió ayer, sábado, el Tour de Francia 2000 y necesitó que le aplicaran dos puntos de sutura en el cuero cabelludo.

Etxebarria se cayó a tres kilómetros de la línea de meta, cuando intentaba rebasar en una curva al ciclista del Telekom Gian Matteo Fagnini. "El coche del equipo alemán me obligó a trazar la curva al revés y me fui al suelo", explicó

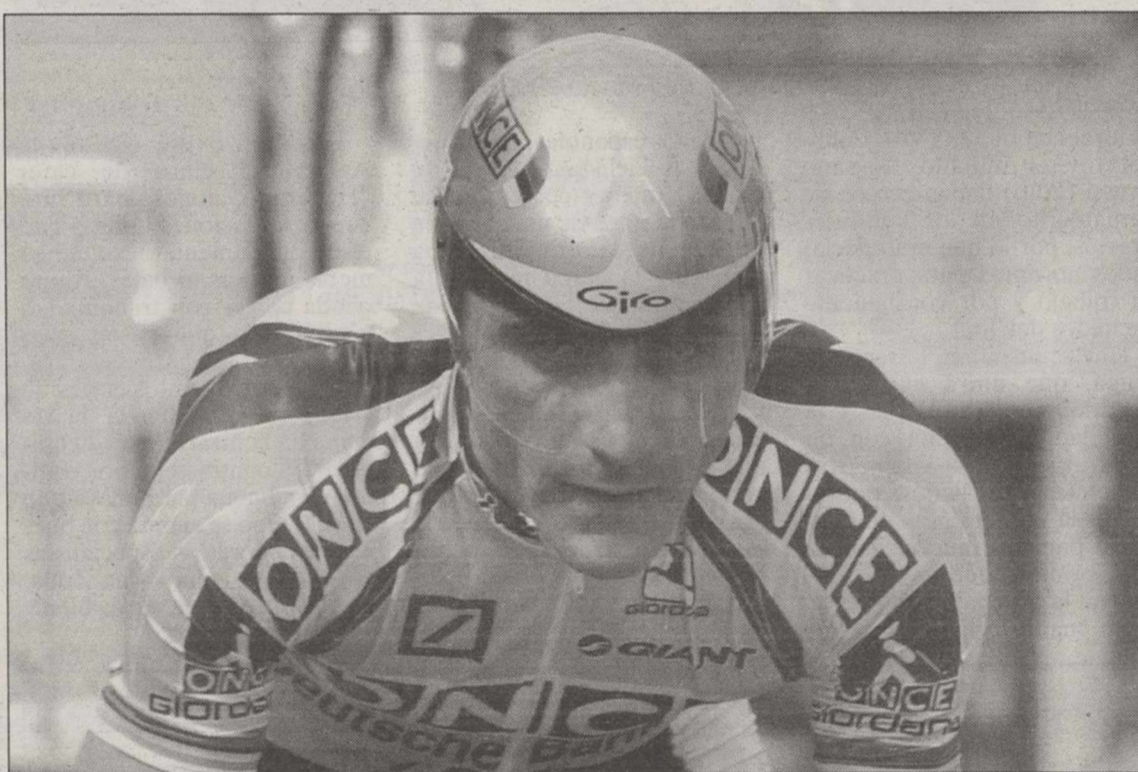

Laurent Jalabert finalizó tercero en la contrarreloj inicial del Tour.

el ciclista español, que cruzó la línea de meta con la cara ensangrentada y magulladuras en el hombro derecho.

El médico de la ONCE, Pedro Celaya, señaló que Etxebarria tiene afectada la clavícula y el codo derechos.

Al ciclista vasco se le van a hacer unas radiografías para determinar el alcance exacto de sus lesiones.

## PRIMERAS POLÉMICAS

El corredor ruso Serguei Ivanov (Farm Frites), el italiano Rossano Brasi (Polti) y el esloveno Andrej Hauptman (Vini Caldirola) no pudieron tomar la salida como tenían previsto y pasan a inscribir su

nombre en la famosa lista del hematócrito que cuenta ya con 45 corredores.

Con estos tres nuevos casos son siete los corredores en la presente temporada a los que la Unión Ciclista Internacional les ha retirado la licencia por tasa alta de hematócrito. Con anterioridad lo hizo al belga Dave Bruylandts (Farm Frites), al también belga Wesley Huvaefre (Vlaanderen 2002), el danés Nicolai Bo Larsen (Memory Card) y el ruso Eugeni Berzin (Mobilvetta) en el Giro de Italia.

## SEGUNDA JORNADA

Características de la 2ª etapa, Futuroscope-Loudun,

194 kilómetros.

**Control de firma:** de 11:00 a 12:00 horas.

**Salida real:** 12:52 horas.

**Medias previstas:** 46-44-42 kms-hora.

**Avituallamiento:** Km 105, en Chauvigny

**Esprint especiales:** km 59, en Chateau Larcher; km 85, en Verrières y km 138,5 en Châtelleraut.

**Bonificaciones:** Esprint especiales (6,4 y 2 segundos y llegada 20,12 y 8 segundos para los tres primeros respectivamente).

**Ultimos kilómetros:** Curvas al principio para enfilear recta de 800 metros completamente llanos y anchura de carretera de 7,5 metros.

David Cañada, en el quinto lugar, es el español mejor clasificado

AGENCIAS

La primera etapa del Tour de Francia 2000, una contrarreloj individual de 16,5 kilómetros, fue ganada por el joven británico David Millar (Cofidis).

- Clasificación de la primera etapa y general:

1. David Millar (GBR-Cofidis) 19.03
2. Lance Armstrong (USA-US Postal) a 2
3. Laurent Jalabert (FRA-ONCE) 13
4. Jan Ullrich (GER-Telekom) 14
5. David Cañada (ESP-ONCE) 16
6. Alex Zulle (SUI-Banesto) 20
7. Viatcheslav Ekimov (RUS-US Postal) 21
8. Simone Borgheresi (ITA-Mercatone) 27
9. Tyler Hamilton (USA-US Postal) 33
10. Erik Dekker (HOL-Rabobank) 36
11. Abraham Olano (ESP-ONCE) 39
12. Joseba Beloki (ESP-Festina) 40
13. Jens Voigt (GER-Credit Agricole) 44
14. David Plaza (ESP-Festina) 44
15. Gilles Maignan (FRA-AG2R) 49
16. Nicolás Jalabert (FRA-ONCE) 53
17. Iván Gutiérrez (ESP-ONCE) 53
18. Marc Wauters (BEL-Rabobank) 54
19. Daniele Nardello (ITA-Mapei) 54
20. Félix García Casas (ESP-Festina) 54
21. Michele Bartoli (ITA-Mapei) 54
22. Angel Luis Casero (ESP-Festina) 54
23. Guido Trentin (ITA-Vini Caldirola) 55
24. Kevin Livingston (USA-US Postal) 55
25. Marcos Serrano (ESP-ONCE) 56
26. Miguel Angel Peña (ESP-ONCE) 58
27. Fred Rodríguez (USA-Mapei) 58
28. Santiago Botero (COL-Kelme) 1.00
29. Dariusz Baranowski (POL-Banesto) 1.02
30. Christophe Moreau (FRA-Festina) 1.03
31. William Chann McRae (USA-Mapei) 1.03
32. Dario Pieri (ITA-Saeco) 1.03
33. Jonathan Vaughters (USA-Credit Agricole) 1.04
34. Benoit Joachim (LUX-US Postal) 1.05
35. Peter Luttenberger (AUT-ONCE) 1.05
36. Steffen Weseman (GER-Telekom) 1.05
37. Antonio Tauler (ESP-Kelme) 1.06
38. Jacky Durand (FRA-Lotto) 1.07
39. Frank Vandembrouck (BEL-Cofidis) 1.07
40. Paolo Bettini (ITA-Mapei) 1.07
41. Riccardo Forconi (ITA-Mercatone) 1.08



Los galos han demostrado mejor juego que los italianos (20:00 horas)

## Italia y Francia se miden en la final por el título europeo

### AGENCIAS

La selección francesa tratará hoy de añadir a su título mundial el campeonato europeo, pero para ello deberá superar en la final de la Eurocopa 2000 a una Italia que intentará hacer prevalecer su tradicional muralla defensiva y sus rápidas salidas al contragolpe.

Por el juego desplegado en la Eurocopa, y por su condición de vigente campeón del Mundo, Francia es favorita en la final en la mayoría de los pronósticos, pero no es la primera vez que los italianos, con su "catenaccio" a ultranza y su gran capacidad competitiva, se llevan un gran campeonato.

Italia ya superó gracias a su cerrojo defensivo a Holanda en semifinales, en un partido en el que los transalpinos jugaron con un hombre menos desde el minuto 34 y en el que los holandeses desperdiciaron cinco penaltis (dos durante el partido y tres en la tanda de lanzamientos tras finalizar el partido y la prórroga con empate a cero).

La suerte y la gran actuación del portero Francesco Toldo, que paró tres penaltis, salvaron a una Italia que en semifinales sólo efectuó cuatro disparos a portería en 120 minutos (90 más los 30 de la prórroga), mientras que Holanda chutó en 21 ocasiones contra el marco italiano.

Por su parte, Francia ha realizado un fútbol mucho más apreciable que Italia en lo que va de torneo, en el que ha ganado cuatro de sus cinco partidos disputados y sólo perdió ante Holanda en la prime-



Henry, Pires y Anelka esperan estar en el once titular de Francia para disputar la final de hoy.

ra fase cuando actuó con muchos suplentes al estar ya clasificados los galos para cuartos de final.

### ELIMINÓ A ESPAÑA

Francia ha sido otra vez la "bestia negra" de España, a la que eliminó en los cuartos de final por 2-1, mientras que en semifinales se deshizo de la gran revelación del torneo, Portugal, también por 2-1, gracias a una pena máxima transformada por Zinedine Zidane cuando estaba a punto de finalizar la prórroga y el partido se encaminaba a resolverse en la tanda de lanzamientos de penalti.

El equipo transalpino suma en su palmarés tres campeonatos mundiales y una Eurocopa, mientras que Francia ha ganado un título mundial y otro europeo.

En caso de victoria de los galos, serían el segundo equipo en conseguir disfrutar a la vez de los dos grandes títulos, tras la Alemania que ganó la Eurocopa en 1972 y el Mundial en 1974.

El vencedor será asimismo el segundo equipo en sumar más de un título europeo, después de Alemania, que ha conseguido tres.

Italia supera ampliamente a Francia en los 29 enfrentamientos directos que ambas

selecciones han tenido en la historia, de los que el equipo "azzurro" ha ganado 16, empatado 8 y perdido 9.

### ARGENTINA 1978

Sin embargo, la última victoria italiana fue hace 22 años, en el Mundial de Argentina'78, y desde entonces Francia ha ganado tres veces a Italia y empatado en otras dos ocasiones.

En los últimos años, Francia superó por 2-0 a Italia en el Mundial de México'86 y empató a cero en los cuartos de final del Mundial de Francia'98, en el que el lanzamiento de penaltis clasificó a los galos por 4-3.

En la final de hoy no se esperan grandes cambios en ambos equipos respecto al partido de semifinales.

Italia contará con dos bajas, la del centrocampista Antonio Conte, que ya se perdió las semifinales por lesión, y la del defensa Gianluca Zambrotta, sancionado después de ser expulsado en el último partido contra Holanda.

Zambrotta será sustituido previsiblemente por Gianluca Pessotto en el equipo italiano, en el que sólo existe la duda de si repetirá en la delantera Alessandro del Piero o regresará Francesco Totti.

Francia dispondrá de todos sus jugadores para la gran final, en la que su seleccionador, Roger Lemerre, podría repetir el equipo que ganó a Francia en semifinales, aunque el técnico ha sorprendido casi cada partido con algún cambio en el ataque, en el que sólo Thierry Henry ha sido fijo, mientras que Nicolas Anelka, Christophe Dugarry y Juri Djorkaeff se han alternado en varios partidos.

### Alineaciones probables:

**Francia:** Barthez, Thuram, Blanc, Desailly, Lizarazu, Vieira, Deschamps, Petit, Zidane, Henry y Anelka o Dugarry.

**Italia:** Toldo, Pessotto, Cannavaro, Nesta, Iuliano, Maldini, Albertini, Di Biaggio, Fiore, Del Piero o Totti e Inzaghi.

**Árbitro:** Anders Frisk (sueco).

**Partido:** Domingo 2 de julio (20.00 horas).

**Estadio:** De Kuip de Rotterdam (Capacidad: 50.000 espectadores).

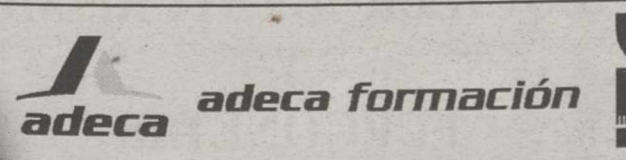

- Inglés total.
- Ofimática.
- Programación.
- Internet.
- Diseño.
- Gestión Empresarial.
- Masters **adeca**.

**\*Garantía total 7 días GRATIS.**

Teléfono de atención al cliente  
967 19 33 79  
www.adeca.com/formacion  
Plz. Periodista Antonio Andujar nº4  
02005 ALBACETE

DESCUBRE aquí la **SOLUCIÓN** total y definitiva para tu **INGLÉS, INFORMÁTICA Y MUCHO MÁS.**

**CURSO DE INGLÉS EN CD-ROM GRATIS**

al inscribirte en cualquiera de los cursos.

[\*Oferta limitada a disponibilidad de stock.]



**REGALO PROMOCIONAL**



# La Tribuna de Albacete

## MERCADO DE VEHICULOS DE OCASION



### ESPECIAL TODO TERRENOS

MARCA	MODELO	AÑO	ACCESORIOS
MITSUBISHI	MONTERO	96	A/A, D/A
NISSAN	TERRANO II	94	A/A, D/A, E/E, C/C
LAND ROVER	DISCOVERY 2.5 TD	96	A/A, D/A, E/E, C/C
LAND ROVER	RANGER 2.5 DT	95	FULL EQUIP
TOYOTA	RUNNER VX	94	A/A, D/A, E/E, C/C
TOYOTA	LAND CRUISER	83	D/A, A/A
JEEP	CHEROKEE AUTO	96	FULL EQUIP
TOYOTA	RUNNER GX	95	D/A, A/A, C/C, E/E, LLANTAS
SUZUKI	VITARA 2.0 TD	96	A/A, D/A, E/E, C/C, DEF, ENG.
RANGER	ROVER 2.5 TDI	93	A/A, E/E, C/C, D/A
NISSAN	TERRANO II 2.7 TD	95	A/A, C/C, D/A, E/E

TEF. 967 21 83 81



### TALLERES PABLO

Vehículos de Importación y Nacionales

#### MERCEDES:

- E 290 TD FULL EQUIPE. 2 UNIDADES
- 300 D. FULL EQUIPE.

#### BMW

- 525 TDS. FULL EQUIPE.
- 316 COMPACT. FULL EQUIPE.
- 520 I (NUEVA SERIE). FULL EQUIPE.

#### VOLKSWAGEN

- GOLF 1.9 TDI, 5 PUERTAS. AÑO 96.

#### AUDI

- A4 1.9 TDI. FULL EQUIPE.
- A6, 2.5 TDI. FULL EQUIPE. (PIEL)

#### VARIOS

- PEUGEOT 306 XSI TD, FULL EQUIPE, 3 AÑOS, 50.000 KM

PIDANOSLO LE BUSCAMOS EL VEHICULO QUE NECESITA  
C/ Cruz, 46 - Teléfono 967-21 36 52 Móvil 617-45 29 12 ALBACETE



MODELO	AÑO	GARANTIA
CITROEN ZX 19 D AVANTAGE	93	6 MESES
CITROEN ZX 14 ADVANTAGE	91	3 MESES
CITROEN SAXO 1.1 I	97	1 AÑO
OPEL CORSA GSI	90	3 MESES
OPEL CORSA B	98	1 AÑO
CITROEN XSARA 19 TD SX	99	1 AÑO
CITROEN XSARA 19 D IMAGE	99	1 AÑO
CITROEN XANTIA 21 TD SX	97	1 AÑO
CITROEN XANTIA 1.9 TD SX	98	18 MESES
CITROEN XANTIA 2.0 I VSX	95	1 AÑO
FORD FIESTA 1.3 5P	92	3 MESES
CITROEN XSARA 1.9 TD BREAK	99	1 AÑO
CITROEN XSARA 1.6 I TONIC	99	18 MESES
CITROEN XANTIA 1.9 TD	99	18 MESES

Vehículos de ocasión. Coches de primera.

#### Red Citroën Eurocasion

Domicilio: Calle Casas Ibáñez, nº 21 Teléfono. 21 51 73 ALBACETE



### AUTOMOVILES SERVIMOTOR

VEHICULO	AÑO	KM	PRECIO	EXTRAS
PEUGEOT 406 HDI	OCT-99	14.000	DESDE 39.000 PTAS/MES	FULL EQUIPE
SEAT IBIZA TDI	FEB-00	30	DESDE 27.000 PTAS/MES	FULL EQUIPE
SEAT CORDOBA SDI	OCT-99	17.000	DESDE 26.000 PTAS/MES	FULL EQUIPE
OPEL ASTRA 1.6 16V.	ABR-99	47.000	DESDE 23.000 PTAS/MES	FULL EQUIPE
SEAT CORDOBA TDI	AGO-99	15.000	DESDE 23.000 PTAS/MES	A.A., D.A.
RENAULT MEGANE 1.6	FEB-99	25.000	DESDE 22.000 PTAS/MES	FULL EQUIPE
SEAT CORDOBA 1.6	MAR-99	17.000	DESDE 20.000 PTAS/MES	FULL EQUIPE
NISSAN MICRA 1.5 D	AGO-98	16.000	DESDE 15.000 PTAS/MES	AIRBAG
VW GOLF 1.9 D	ENE-94	120.000	DESDE 20.000 PTAS/MES *	D.A.
OPEL CORSA 1.4 I	SEP-96	20.000	DESDE 17.000 PTAS/MES *	FULL EQUIPE

TODOS LOS COCHES GARANTIZADOS POR ESCRITO  
FINANCIACION DEL 100% DEL VEHICULO  
C/ AVILA, 8 TLF. 967 52 20 62

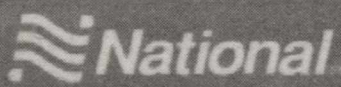

### ALQUILER DE TURISMOS Y FURGONETAS

NUESTRA OFICINA ESTA SITUADA EN CALLE CASAS IBANEZ Nº 21 - 02006 ALBACETE TELEFONO: 967-24 87 20/21  
FAX: 967-24 88 46 (INTERIOR EXPOSICION CONCESIONARIO CITROEN VEGUISA)

#### CENTRAL RESERVAS

NACIONAL: 902-100 101  
FURGONETAS: 902-100 616  
INTERNACIONAL: 902 100 515

TENEMOS PRESENCIA EN TODOS LOS AEROPUERTOS NACIONALES Y TODOS NUESTROS TURISMOS DISPONEN DE AIRE ACONDICIONADO Y RADIOCASSETTE.



Italia vestirá de blanco y Francia lo hará con su vestimenta habitual

# Zidane y Henry tendrán difícil romper el "catenaccio" italiano

AGENCIAS

Zinedine Zidane y Thierry Henry, dos jugadores netamente ofensivos, son los abanderados de la Francia del 2000, mientras que el portero Francesco Toldo y el central Alessandro Nesta han sido las grandes estrellas de Italia en la Eurocopa.

La lucha que librarán Zidane y Henry contra Toldo y Nesta en la gran final de la Eurocopa que disputarán Francia e Italia hoy en Rotterdam refleja el contraste entre dos filosofías futbolísticas contrapuestas.

Francia, aunque cuenta también con una gran defensa, basa su fútbol en el toque del balón y en el poder desequilibrante de sus estrellas en el ataque.

Italia vuelve a ser el "catenaccio" en estado puro de siempre, el fútbol basado en una defensa poderosa y en aprovechar al máximo los contraataques o las jugadas a balón parado.

El equipo "azzurro" es, naturalmente, el equipo con menos goles encajados que accedió a cuartos de final (sólo 2 goles en contra en 5 partidos), mientras que Francia es el segundo mejor ataque, con 11 goles, por detrás de Holanda (13).

Los galos miman el balón y han disfrutado de un 50 por ciento de posesión en sus partidos, mientras que los italianos lo desprecian y sólo lo quieren en momentos puntuales (son el peor equipo en media de posesión por partido, con un 41 por ciento).

## LOS PROTAGONISTAS

Zidane, la gran estrella de Francia y que volverá a ser elegido, sin duda, como el mejor jugador del torneo, como ya

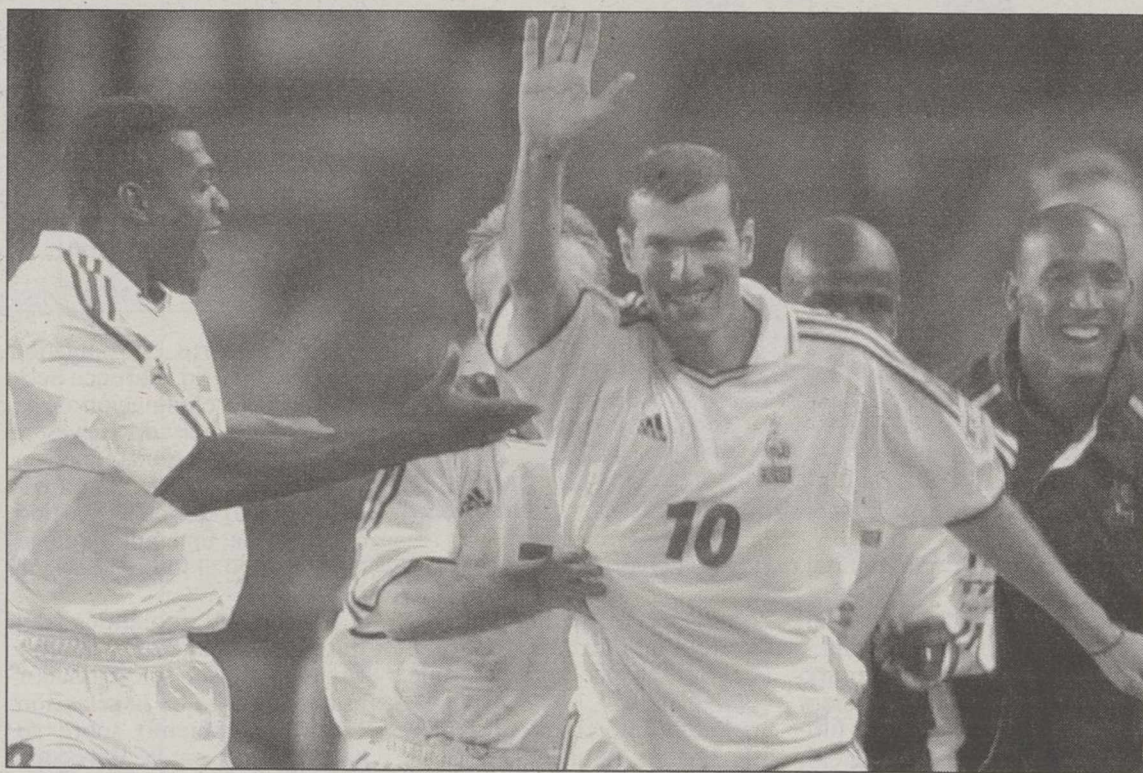

Zidane intenciona bordar hoy su completa actuación en el torneo europeo.

sucedió en el Mundial de Francia'98, representa la belleza de la calidad técnica del fútbol.

Sus estadísticas reflejan que ha marcado dos goles (uno de falta contra España y uno de penalti contra Portugal), ha disparado 10 veces más a portería y ha sido elegido mejor jugador en dos partidos (contra España y Portugal), pero los números no contabilizan sus controles depurados del balón, la variedad infinita de sus regates con las dos piernas, sus asistencias magistrales, su zancada poderosa pero a la vez elegante.

Henry es el otro gran hombre de Francia, un delantero rapidísimo, hábil y técnico que ha marcado tres goles (ante Dinamarca, la República Checa y Portugal), ha disparado 6 veces más a portería y fue el mejor del partido ante dan-

ses y checos.

En el otro extremo de la balanza están Toldo y Nesta. El portero italiano fue el gran héroe de las semifinales, en las que les paró tres lanzamientos de penalti a los holandeses (1 a Frank de Boer durante el partido y, de nuevo, a Frank de Boer y a Bosvelt en la tanda final de desempate).

El portero italiano, Toldo, con sólo dos goles encajados en 450 minutos, entrará también sin duda en el once ideal del torneo, ha mostrado una gran seguridad y ha sabido resolver prácticamente todas las situaciones en los momentos de apuro que ha pasado, a menudo, Italia.

Nesta es, por su parte, el defensa poderoso y a la vez elegante prácticamente imposible de superar, que le amargó la vida al holandés Patrick

Kluivert en semifinales, pese a que éste llegaba en pleno estado de forma tras marcarle tres goles a Yugoslavia.

Pese a ser un defensa, Nesta ha superado los cinco partidos que ha jugado sin recibir ni una sola tarjeta y habiendo cometido únicamente seis faltas, mientras que ha recibido ocho. El central del Lazio fue el mejor del partido de cuartos de final contra Rumanía.

## ITALIA DE BLANCO

La final de la Eurocopa enfrentará a dos selecciones que tradicionalmente visten de azul, por lo que la escuadra italiana jugará la final de la Eurocopa con uniforme blanco y la de Francia lo hará con su vestimenta habitual, según anunció ayer el comité organizador del torneo.

El entrenador francés, Lemerre, asumió la condición de favorito

AGENCIAS

El seleccionador francés, Roger Lemerre, asumió ayer la condición de favorito de su equipo en la final de la Eurocopa que disputará hoy en Rotterdam ante Italia, pero fue cauto al recordar que "Holanda también era favorita ante los italianos, pero perdió".

El técnico francés recordó que Italia cuenta con tres títulos de campeón del Mundo y uno de Europa en su palmarés.

En su opinión, ello confiere a los italianos "una cultura ganadora y un espíritu de combatividad a tener en cuenta".

Pero Lemerre destacó también que los italianos ganaron sus títulos hace bastantes años, mientras que "Francia es el actual campeón del Mundo, tras eliminar precisamente a Italia y a Brasil".

El seleccionador de Francia remarcó además que su equipo ya fue también semifinalista en la Eurocopa de 1996, en la que cayó en los penaltis ante la República Checa, y que ahora ha llegado a la final, por lo que lleva cuatro años instalado en la elite mundial.

Según Lemerre, el hecho de que muchos jugadores franceses conozcan el fútbol italiano, por jugar en la Lega, "también puede ser una ayuda".

El ser campeona del Mundo ha dado a Francia "más confianza", le ha convertido "en el equipo a batir" y le ha dado "más autoridad", señaló Lemerre.

## PETIT, ÚNICA DUDA

La presencia del centrocampista francés Emmanuel Petit en la final de la Eurocopa 2000 será duda hasta última hora, a causa de una gripe.

El seleccionador francés, Roger Lemerre, no quiso dar datos sobre la evolución del jugador en la rueda de prensa que ofreció ayer en Rotterdam.

En el caso de que no juegue Petit, un habitual en el once titular francés, podrían disputar la final en su lugar Youri Djorkaeff o Christophe Dugarry.



Si te gusta ir a tu aire hay un Corolla para ti porque hay un Toyota para cada persona

POR 1.856.000 ptas.  
TIENES UN TOYOTA COROLLA  
3p TERRA 1.4 VVT-I/97 cv CON:

- ABS CON EBD
- AIRBAG CONDUCTOR+PASAJERO
- RADIOCASSETTE INTEGRADO
- ELEVALUNAS ELÉCTRICAS
- ORDENADOR DE VIAJE
- CIERRE CENTRALIZADO CON MANDO A DISTANCIA
- DIRECCIÓN ASISTIDA
- RETROVISORES ELÉCTRICOS
- REPOSACABEZAS TRASEROS...

TOYOTA  
COROLLA  
1.856.000 ptas.\*



Tienes la gama más amplia para probar.

Ven a conocerlo a:

Garantía 3 AÑOS  
o 100.000 Km.

AUTOALBA, S.L. Avda. Cronista Mateos y Soto, 14. 02006 ALBACETE Tel.: 967 21 83 81.

902 342 902



*Matthäeus, Hagi, Bergkamp y Shearer dejarán sus selecciones*

# La Eurocopa da un triste final a jugadores europeos legendarios

□ AGENCIAS

La Eurocopa quedará en los anales de la historia como la del triste final de jugadores legendarios como Lotthar Matthäeus, Gheorghe Hagi, Alan Shearer, Dennis Bergkamp, Laurent Blanc y, tal vez, Didier Deschamps.

Sin duda, el adiós de Matthäeus, el jugador que posee el récord mundial de partidos internacionales con 150, ha sido el más significativo.

Fue una despedida triste, por el pobre papel de la selección alemana, que quedó última de su grupo A, al obtener un solo punto empatando con Rumanía (1-1), y perdiendo contra Inglaterra (1-0) y Portugal (3-0).

Matthäeus, además, por su carácter y su edad, 39 años, fue el que más críticas recibió y llegó a amenazar con dejar la selección tras el primer encuentro contra Rumanía.

Poco acorde a su historial, también fue la del rumano Gheorghe Hagi, expulsado en el partido de cuartos de final que su selección perdió contra Italia (2-0), en la que lesionó a Antonio Conte, y tras haber recibido dos tarjetas amarillas en la primera fase.

Hagi confesó haber llorado tras las críticas vertidas contra él en su último encuentro de internacional por la prensa rumana. Despedidas tristes



Bergkamp tuvo un triste final con la selección holandesa.

también fueron las de Alan Shearer y Dennis Bergkamp.

El inglés vio como su equipo era eliminado en la primera fase al ser derrotado en el último partido por Rumanía (3-2), en el que marcó el primer gol de penalti de su equipo, además de haber anotado el gol con el que su selección derrotó a Alemania por un gol a cero.

Shearer, con apenas 29 años, prefiere quedarse en su ciudad de Newcastle, cerca de su familia, antes que no sufrir un trabajo extra tras el cargado calendario inglés.

Dennis Bergkamp también es joven, de 31 años, pero su fobia a los aviones, después de un susto que sufrió en un vuelo en el Mundial de 1994, le aconseja la retirada, teniendo en

cuenta que el próximo Mundial se disputará en Japón y Corea del Sur, a doce horas de viaje de Holanda.

Por último, Laurent Blanc, de 34 años, se encuentra en su última competición internacional con la elección de su país. El central del Inter de Milán ya había anunciado en el Mundial de Francia que dejaría el fútbol internacional en 1998.

Pero el sabor agri dulce que le quedó al perderse la final contra Brasil, después de haber sido expulsado en semifinales contra Croacia, le empujó a extender su carrera.

Por último está la incógnita de Didier Deschamps. A sus 32 años, la prensa francesa le recuerda a menudo que existen hombres más en forma que él

en su puesto como Patrick Vieira. Un diario francés anunció su retirada. Y Didier Deschamps, el hombre de los récords en Francia con 101 selecciones tras la final contra Italia, ha dejado la incógnita hasta el final.

## SEEDORF SE LAMENTA

Por otra parte, el ex jugador del Real Madrid Clarence Seedorf, tras su eliminación de la Eurocopa el pasado jueves, y que ha estado unos días en Madrid señaló que "no tuvimos nuestro día en el partido contra Italia, un equipo que no está jugando al fútbol consigue ganar".

El jugador holandés del Inter de Milán no tuvo oportunidades con su seleccionador Frank Rijkaard en la selección naranja y comentó sobre su participación en la Eurocopa que "tras un mal primer partido, el seleccionador realizó algunos cambios de sistema y jugadores. De esta forma el equipo mejoró, con lo que era complicado volver a ser titular".

En relación a la dimisión del seleccionador holandés, Frank Rijkaard, alabó la decisión tomada por su seleccionador: "Lo tenía muy claro desde el día que se hizo frente del equipo nacional. El se había puesto unos objetivos que considera que no ha logrado", concluyó el ex madridista.

Angel María Villar, reelegido como miembro del Comité Ejecutivo de la FIFA

□ AGENCIAS

El presidente de la Federación Española de Fútbol (RFEF), Angel María Villar, se mostró ayer "orgullosa" de su reelección como miembro del Comité Ejecutivo de la UEFA, en representación de la UEFA, con 44 votos sobre 47 posibles, porque este respaldo supone para él "el aprecio" de su trabajo. También Villar será el vicepresidente tercero del Comité Ejecutivo de la UEFA, según la nueva estructura de este organismo acordada durante su XXV Congreso de Luxemburgo, clausurado ayer.

"Sinceramente no esperaba tantos votos. Sí esperaba salir reelegido pero no con este apoyo incondicional. Estoy orgulloso de lo que ha pasado, porque esto quiere decir que se ha apreciado mi trabajo durante estos dos años en FIFA", dijo Villar, tras conocer los resultados de la votación en el Vigésimo Quinto Congreso de la UEFA celebrado en el Hotel Alvisia Parc de Luxemburgo.

La candidatura del presidente de la Federación Española, que estuvo acompañado en Luxemburgo por el secretario general de la RFEF, Gerardo González. Los portavoces de la UEFA en el Ejecutivo de FIFA durante los próximos cuatro años serán también el belga Michel D'Hooge (41 votos), el turco Senes Erzik (34 votos) -ambos también reelegidos- y el ruso Viacheslav Koloskov (28 votos), que presentó su candidatura por primera vez. Villar, hace unos meses recibió también el respaldo para seguir al frente de la RFEF.

## Excusa nº 15 para no apadrinar un niño del Tercer Mundo.

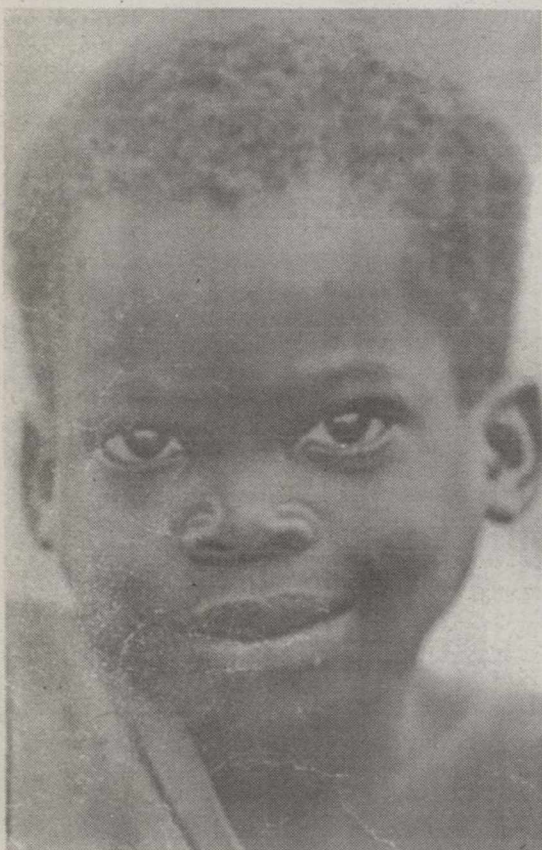

¿Realmente llega todo el dinero?

Desde 1981, Ayuda en Acción está sujeta a auditorías externas anuales, tanto en España como en los 15 países del llamado Tercer Mundo, donde estamos presentes con más de 80 programas de desarrollo integral, que benefician a más de un millón y medio de personas. Si aún tienes alguna duda ¡compruébalo tu mismo. Son muchos los medios de comunicación y las personas que ya han visitado nuestro trabajo. Pregúntales.

□ SI. DESEO RECIBIR MAS INFORMACION SIN COMPROMISO.

Nombre.....  
 Dirección.....  
 Localidad.....  
 Provincia.....  
 C.P. .... Teléfono.....  
 C/ Infantas, 38. 28004 Madrid.  
 C/ Balmes, 32, 3º. 08007 Barcelona.  
 Web: www.ayudaenaccion.org

**Ayuda en Acción**

**Ayuda en Acción**

902 402 404







**VENTAS**

● **GESDOMUS** Vende piso zona Estación, 85 m<sup>2</sup>, 3 dormitorios, todo exterior, aparcamiento, 11.500.000 ptas. Tel. 967 52 32 81

● **GESDOMUS** Vende piso zona Arquitecto Vandelvira, 140 m<sup>2</sup>, 5 dormitorios, calefacción central, garaje, ascensor, 2 baños, tel. 967 52 32 81

● **GESDOMUS** Vende pisos y apartamentos en construcción frente Eroski, de 1 y 3 dormitorios, muy buenas calidades, cocinas amuebladas. Tel. 967 52 32 81

● **GESDOMUS** Vende piso zona Parque Sur, 3 dormitorios, garaje opcional, 2 baños, calefacción central, 17.000.000 ptas. Tel. 967 52 32 81

● **GESDOMUS** Vende apartamento zona Espíritu Santo, 60 m<sup>2</sup>, 2 dormitorios, 1 baño, chaflán, calefacción central, ascensor, 9.800.000 ptas. Tel. 967 52 32 81

● **VENDO** Grand Cherokee Laredo. Gasolina, 60.000 kilómetros. 2.400.000 pts. Tel. 967-59 92 93

**CASA INMOBILIARIA**  
C/ Mayor N° 57  
ALBACETE

Teléfono: 967 24 72 96

● **CASA INMOBILIARIA** Paseo de la Feria, se vende piso, 4 dormitorios, salón doble, 2 baños completos, calefacción individual (gas ciudad), trastero, superficie útil 130 m<sup>2</sup>. Precio muy interesante... 17.000.000 ptas. Ref. 431. Tel. 967 24 72 96

● **CASA INMOBILIARIA** Zona Estación, 3 dormitorios, salón de 24 m<sup>2</sup>, cocina amueblada, 2 baños, plaza de garaje, superficie útil 100 m<sup>2</sup>, maravillosas vistas, zonas ajardinadas. Ocasión 11.500.000 ptas. Ref. 429. Tel. 967 24 72 96

● **CASA INMOBILIARIA** Se vende piso c/ Mayor superficie útil 90 m<sup>2</sup>, 4 dormitorios, salón, cocina, baño, primeras calidades, puertas de roble, climatit, vídeo portero. Precio: 16.000.000 ptas. Ref. 421. Tlf. 967 24 72 96

● **CASA INMOBILIARIA** Se vende apartamentos, chalets, bungalows en la costa de Alicante y Murcia. Infórmese sin comisión al comprador. Tlf. 967 24 72 96

● **CASA INMOBILIARIA** Se vende zona Catedral, 3 dormitorios, salón, cocina amueblada, 2 baños completos, ascensor, plaza de garaje, calefacción (gas propano), trastero, superficie útil 95 m<sup>2</sup>, nuevo 5 años. Precio... 24.500.000 ptas. Ref. 422. Tlf. 967 24 72 96

● **VENDO** piso C/ Baños, 3 dormitorios. 103 m<sup>2</sup>. 10.000.000. 967 21 72 45

● **VENDO** utensilios peluquería señoras. Buen estado. 967 21 72 45

**INMOBILIARIA HOGAR**

C/ Antonio Machado, 26  
Tel. 967 23 55 55  
967-51 22 22

**¡Pregúntenos por su hogar!**

● **INMOBILIARIA HOGAR** Ref. 69. Vende casa zona Ensanche. 3 dormitorios, salón, cocina, baño, 2 plantas. Precio: 15.000.000 ptas. Tfnos: 967 23 55 55 - 967 51 22 22

● **INMOBILIARIA HOGAR** Ref. 977. Vende piso zona Bº El Pilar. 3 dormitorios, salón, cocina amueblada, despensa, baño. Precio: 5.500.000 ptas. Tfnos: 967 23 55 55 - 967 51 22 22

● **INMOBILIRIA HOGAR** Ref. 123. Vende apto. zona Bº San Pablo, 2 dormitorios, salón, cocina amueblada, baño, ascensor, calefacción indiv., trastero, seminuevo, precio: 10.500.000 ptas. Tlf. 967 23 55 55 - 967 51 22 22

● **INMOBILIRIA HOGAR** Ref. 1408. Vende piso zona Pryca, 4 dormitorios, salón, cocina, baño, ase, poca comunidad, soleado. Precio: 7.000.000 ptas. Tlf. 967 23 55 55 - 967 51 22 22

● **INMOBILIRIA HOGAR** Ref. 1398. Vende piso zona Residencia, 3 dormitorios, salón, cocina con electrodomésticos, baño, trastero, para moto, poca comunidad. Precio: 5.000.000 ptas. Tlf. 967 23 55 55 - 967 51 22 22

● **MONOVOLUMEN** Mercedes V 230, turbodiesel, 2 años, tapicería cuero, A.A.LLA. Doble airbag, telf., suspensión neumática, 68.000 km., 6 plazas. Tel. 967 19 30 31 y 627 56 43 00 horario comercio

**REF. 1423 VENDE PISO**

Zona Bº San Pablo, 3 dormitorios, salón, cocina, baño, iioocasión!! Precio: 4.600.000 ptas. Tef. 967 23 55 55 - 967 51 22 22

**REF. 122 VENDE APARTAMENTO**

3 años, zona Carretas, 2 dormitorios, salón, cocina, baño, ascensor, calefacción individual. Precio: 12.000.000. Tef. 967 23 55 55 - 967 51 22 22

**REF. 1326 VENDE PISO**

Totamente reformado, zona Bº El Pilar. 2 dormitorios, salón, cocina amueblada, baño, calefacción individual. PRECIO: 8.900.000 ptas. Tfnos: 967 23 55 55 - 967 51 22 22

**REF. 667 VENDE CASA**

De 2 plantas. 130 m<sup>2</sup>. de solar. PRECIO: 17.000.000 ptas. Tfnos: 967 23 55 55 - 967 51 22 22

**REF. 1424 VENDE PISO**

Zona Hnos. Falcó, 4 dormitorios, salón 20 m<sup>2</sup>, cocina amueblada, baño, ase, ascensor, 126 m<sup>2</sup>, calefacción individual, totalmente reformado. Precio: 14.000.000 ptas. Tef. 967 23 55 55 - 967 51 22 22

● **PONCE & OROZCO** Vende dúplex de lujo a estrenar, 115 útiles, salón doble, 3 dormitorios, cocina amueblada, 2 baños, lavadero, calefacción individual, tarima flotante, terraza de 40 metros, ascensor, garaje incluido. 25.000.000. Ref. 1106. Tel. 967 21 77 88. Muelle, 24

● **PONCE & OROZCO** Vende piso Parque Lineal, 3 dormitorios, baño, salón, cocina amueblada, lavadero, empotrados, ventanas dobles de aluminio, calefacción y ascensor. Atención sólo 10.000.000. Ref. 1116. Tel. 967 21 77 88. Muelle, 24

● **PONCE & OROZCO** Zona El Pilar, apartamento de 75 útiles, 2 dormitorios, salón, baño, galería, cocina amueblada independiente, calefacción individual gas ciudad, ventanas dobles de aluminio. Atención sólo 9.500.000. Tel. 967 21 77 88. Muelle, 24

● **PONCE & OROZCO** Vende piso zona Menéndez Pidal de 90 útiles, 3 dormitorios, 2 baños, salón, cocina amueblada, galería, calefacción individual, puertas de roble, terraza. Atención sólo 11.500.000. Ref. 1090. Tel. 967 21 77 88. Muelle, 24

● **PONCE & OROZCO** Vende piso, zona Hospital, seminuevo, 4 dormitorios, 2 baños, salón, cocina amueblada con lavadero, descalcificador, ascensor, calefacción individual gas ciudad. 11.900.000. Ref. 1098. Tel. 967 21 77 88. Muelle, 24

● **PONCE & OROZCO** Vende apartamento C/ Tejares, nuevo a estrenar, 2 dormitorios, baños, salón, cocina amueblada, ascensor y calefacción individual de gas ciudad. 12.500.000. Tel. 967 21 77 88. Muelle, 24

● **PARTICULAR** vende piso, calle Mayor. Salón, 3 dormitorios, 2 baños (hidromasaje), 5 empotrados, cocina amueblada, garaje. 967 28 71 98 (mañanas laborables) 967 52 35 80

● **CENTRICO** Piso reformado, 1 salón, 4 dormitorios, cocina completa, baño, ase, calefacción central, ascensor. Garaje. 15.000.000 pts. Tef. 967-24 91 86

● **16.500.000 PTS** Piso nuevo, 4 habitaciones, ascensor, garaje, calef. indiv., trastero, 3 empotrados. Tef. 967-24 88 01

● **OCASION** Piso de 85 m., 1 salón, 2 dormitorios, 1 baño, 1 ase, ascensor calef. gas, garaje, trastero, empotrados, luminoso. 14.500.000 pts. Tef. 967-24 91 86

● **14.000.000 PTAS** Piso grande, 1 salón, 4 dormitorios, baño, ase, ascensor, calef. central, garaje, trastero, empotrados. Parque Lineal. Tef. 967-24 88 01

● **OPORTUNIDAD** Apartamento seminuevo, 1 salón, 2 dormitorios, baño, ascensor, calef. indiv. gas, cocina amueblada. 13.500.000 Tef. 967-24 90 67

● **12.500.000 PTS** Apartamento, 1 salón, 2 dormitorios, baño con mármol, calef gas, suelos mármol, 3 balcones, carpintería roble, piso 1º. Tef. 967-24 91 86

**INMOBILIARIA LA VENTANA**

C/ María Marín, nº 73 bajo  
Tfno: 967 55 04 73

● **INMOBILIARIA LA VENTANA** Ref. 545. Se vende piso zona Luis Badía, 3 dormitorios, salón, cocina amueblada y baño. Precio: 7.500.000. Tlf. 967 55 04 73

● **INMOBILIARIA LA VENTANA** Ref. 561. Se vende piso zona Ayuntamiento, 3 dormitorios, salón grande, cocina amueblada, baño, ase y calefacción central. Precio: 20.000.000. Tlf. 967 55 04 73

● **INMOBILIARIA LA VENTANA** Ref. 573. Se vende piso zona: Avenida de la Estación, 4 dormitorios, salón grande, baño, ase, ascensor y calefacción individual. Precio: 13.500.000. Tlf. 967 55 04 73

● **INMOBILIARIA LA VENTANA** Ref. 574. Se vende piso zona: María Marín, 3 dormitorios, salón, cocina amueblada, baño, ase, 130 m<sup>2</sup>. Precio: 8.000.000. Tlf. 967 55 04 73

● **INMOBILIARIA LA VENTANA** Ref. 567. Se vende piso zona: Octavio Cuartero. 4 dormitorios, salón, cocina semiamueblada, baño, ase, 130 m<sup>2</sup>. Precio: 8.000.000. Tlf. 967 55 04 73

**SE VENDE CHALET ADOSADO**

De 112 m<sup>2</sup> útiles en Hoya Gonzalo con garaje, trastero, calefacción individual, terraza y patio  
7.500.000 Ptas.  
Telf: 626 98 94 02

**APARTAMENTOS DE NUEVA CONSTRUCCION C/ GRANADA**

2 dormitorios, salón, cocina, baño completo, trastero, ascensor y calefacción individual (garaje opcional) facilidades de pago. Telf. 967 21 58 11 - 626 98 94 02

● **BONITO ESTUDIO** En el centro, amueblado, baño, cocina amueblada, ascensor, terraza grande, calef. aire acondicionado. 8.000.000 pts. Tef. 967-24 88 01

● **12.700.000 PTS** Negociables, apartamento con 1 salón, 2 dormitorios, cocina amueblada, calef. indiv., garaje, piso bajo. Tef. 967-24 91 86

● **A ESTRENAR** Apartamento de 75 m. útiles, zona Centro, 1 salón, 2 dormitorios, cocina amueblada, baño, ase, ascensor, calef. gas. 14.000.000 pts. Tef. 967-24 88 01

● **12.200.000 PTS** Piso grande con salón, 4 dormitorios, cocina, 2 baños, ascensor, calef. gas, trastero, empotrados. Entrega llaves en agosto. Tef. 967-24 90 67

● **SOLO 11.500.000 PTS** Piso 1º con 8 años, 1 salón, 4 dormitorios, cocina roble, baño, ase, terraza 42 m. calef. indiv. Tef. 967-24 90 67

● **VENDO HONDA CBR 600 F. Año 93.** Tel. 646 97 14 13

● **SE VENDEN** Estantería y 2 mostradores de mercería. Tef. 639- 44 48 70

**ALQUILER**

● **GESDOMUS** alquila ático zona San Agustín, 100 m<sup>2</sup>, amueblado, 3 dormitorios, calefacción individual, 2 baños, garaje. Tel. 967 52 32 81

● **GESDOMUS** alquila piso zona Francisco Pizarro, 130 m<sup>2</sup>, 4 dormitorios, calefacción central, 70.000 ptas. comunidad incluida. Tel. 967 52 32 81

● **GESDOMUS** alquila apartamento zona Isabel la Católica, amueblado, 2 dormitorios, calefacción individual, ascensor, 60.000 ptas. comunidad incluida. Tel. 967 52 32 81

● **GESDOMUS** alquila piso zona Marqués de Villorres, 90 m<sup>2</sup>, 3 dormitorios, amueblado, calefacción central, 65.000 ptas. comunidad incluida. Tel. 967 52 32 81

● **UNIVERSITARIOS** 35.000 pts. comunidad incluida, bien situado, piso de salón, 3 dormitorios, cocina amueblada, baño, 2º sin ascensor. Tef. 967-24 91 86

● **UNIVERSITARIOS** Se alquila piso amueblado con 3 dormitorios, salón, baño, cocina completa, muy soleado. Electrodomésticos. 35.000 pts. Tef. 967-24 88 01

● **UNIVERSITARIOS** Se alquila amueblado, 1 salón, 2 dormitorios, cocina amueblada, baño, 2 empotrados, 40.000 pts sin más gastos. Tef. 967-24 90 67

● **UNIVERSITARIOS** Piso amueblado, 2 dormitorios, salón, cocina, baño, ascensor. Todo exterior. Sólo 45.000 pts. Tef. 967-24 91 86

● **UNIVERSITARIOS** Se alquila piso amueblado, 3 dormitorios. Sólo 45.000 pts. Tef. 967-24 88 01

● **UNIVERSITARIOS** Piso amueblado con 3 dormitorios, salón, cocina, 2 baños, ascensor, garaje, calef., zona inmejorable. 55.000 pts. Tef. 967-24 90 67

● **UNIVERSITARIOS** Piso amueblado, 1 salón, 3 dormitorios, cocina, baño, ascensor, calef. central, 2 empotrados, electrodomésticos. 55.000 pts. Tef. 967-24 88 01

● **APARTAMENTO** Amueblado, salón, 2 dormitorios, cocina amueblada, baño, ase, ascensor, calef. indiv., garaje opcinal. 55.000 pts. Tef. 967-24 90 67

● **JUNTO CAMPUS** Piso amueblado, 4 dormitorios, calef., ascensor, cocina amueblada. Especial para estudiantes. 60.000 pts. Tef. 967-24 88 01

● **UNIVERSITARIOS** Especial para vosotros. Piso amueblado con 3 dormitorios, ascensor, calef. central. 59.000 pts. Tef. 967-24 91 86

● **ALQUILO** nave Polígono Campollano Avda. 1ª. 375 m<sup>2</sup> con oficina, luz y servicios. Tel. 967 23 88 35

● **SE ALQUILA** local con aire acondicionado. Zona juzgados. Tel. 967 21 16 14

● **VILLARROBLEDO.** Se alquila piso en Villarrobledo amueblado de 115 m<sup>2</sup> útiles. Totalmente reformado. Amplio salón, cocina de lujo 30 m<sup>2</sup>, totalmente equipada. Baño con Hidromasaje, ase, cuatro dormitorios, armarios empotrados. Garaje opcional. Tfn: 967 17 41 02

● **SE ALQUILA** Apartamento amueblado en C/ Feria. Salón comedor, 2 dormitorios, cocina y baño. Amueblado y plaza de garaje. Tfn: 619 274 020

● **SE ALQUILA** piso amueblado. Zona Pajarita. Tel. 967 21 14 12

**SE ALQUILAN DESPACHOS**

En el centro de la ciudad.  
Tel. 967 21 00 02 y 967 52 02 21

**RESIDENCIA DE ESTUDIANTES**

Femenina "Olalla Jiménez". Pasaje Maso, 8, Albacete. Tel. 967 24 05 27 - 967 52 14 46

**ALQUILO LOCAL-CHAFLAN**

55 metros (ampliables), C/ Juan Sebastián Elcano, 34. 65.000 ptas. Tfnos: 967 50 87 69 - 967 23 61 49

**EMPLEO**

● **JUZGADOS** Precisan Agentes, Auxiliares y Oficiales para próximas convocatorias. Prepárate 900 100 007

● **ASISTENTE SOCIAL** Próximo ingreso. Requisito: Diplomado Trabajo Social. Prepárate 900 100 007 (Llamada gratuita)

● **POLICIA NACIONAL**, Local, Guardia Civil... Miles de plazas por cubrir. Homologado por el SUP (Sindicato Unificado Policía). Prepárate 900 100 007

● **AYUDANTE PENITENCIARIAS** Próximo ingreso, consigue un sueldo aproximado de 200.000. Requisito: FP II o BUP. Prepárate 900 100 007

● **CORREOS** Plazas libres. Auxiliares clasificación y reparto. Ayudantes postales. Prepárate: 900 100 007

● **BANCOS** Cajas de Ahorros precisan Auxiliares. Requisito: FP II o BUP. Próximos ingresos. 900 100 007

● **GRADUADO ESCOLAR** FP I o Acceso Universidad. Consíguelo ahora, después será más difícil. Prepárate 900 100 007 (Llamada gratuita)

● **GESTOR INMOBILIARIO/FINCAS** Sector en continuo crecimiento. Grandes salidas profesionales. Prepárate 900 100 007

● **AUXILIAR GERIATRIA** Animador sociocultural... La tercera edad requiere profesionales. Demanda creciente. Prepárate 900 100 007

● **AUXILIARES VETERINARIA** se precisan para clínicas, tiendas, zoológicos... con prácticas. Prepárate 900 100 007 (Llamada gratuita)

● **ELECTRICISTA/INSTALADOR** de Antenas. Obtén tu carnet profesional y trabaja. Prepárate 900 100 007

● **TECNICO EN VENTAS** Bolsa de trabajo. Laboratorios, Multinacionales... Prepárate 900 100 007 (Llamada gratuita)

● **TRANSPORTISTAS** Obtén título imprescindible para dedicación profesional al Transporte. Buenas condiciones laborales. Prepárate 900 100 007

● **AUXILIAR ADMINISTRATIVO** Trabajo fijo en Ayuntamientos, Bibliotecas, Bancos, Cajas de Ahorros... Sólo necesitas el Graduado Escolar. Prepárate 900 100 007 (llamada gratuita)

● **AYUNTAMIENTOS ALBACETE** Junta, Diputaciones, Ayuntamientos, Museos... precisan consejeros, jardineros, telefonistas, peones, etc Prepárate 900 100 007 (llamada gratuita)

● **AGENTES FORESTALES** Albacete Trabajo en Parques, Reservas Naturales Castellanas. Constantes incorporaciones, 900 100 007, llamada gratuita

● **CELADORES ATS** Aux. Enfermería, Geriatria, Administrativos, Cuidadores... precisan para trabajar en Insalud, Clínicas... Prepárate 900 100 007 (llamada gratuita)

● **UNION EUROPEA** Funcionarios con Gran reconocimiento e inmejorables condiciones económicas. Licenciados y diplomados. Prepárate 900 100 007 (llamada gratuita)

● **CONTROLADOR EUROPEO AENA** convoca cientos plazas para Licenciados o Diplomados. De 1 a 14 mill. Prepárate 900 100 007 (llamada gratuita)

● **PROFESOR AUTOESCUELA** 250.000 Aproximadas, buen sueldo y trabajo asegurado. Prepárate 900 100 007 (llamada gratuita)

SE BUSCA AGENTE COMERCIAL SECTOR ALIMENTACION Y DERIVADOS.  
Tef. 606-43 66 56  
MIGUEL

**RHEM**  
CENTRO DE PSICOLOGIA APLICADA  
SELECCION DE COMERCIALES  
Interesados enviar C.V. con fotografía reciente al apartado de Correos nº 285. 02080 ALBACETE

**SE NECESITA ENCARGADO**  
Para trabajar en finca agraria de viñedos y cereales (secano y regadío). Preferentemente se valorará experiencia en viñas. Interesados llamar al 967 24 68 25 o 967 21 23 67

**I.V.I.**  
**Información de viviendas**  
Plaza de Benjamín Palencia, 2 -Enpta.  
ALBACETE

<b>SE ALQUILA APARTAMENTO</b> Amueblado, 2 dormitorios, salón, cocina amueblada, baño, ascensor y calefacción. 60.000 ptas. Zona Universidad. 967 50 44 66	<b>SE ALQUILA PISO AMUEBLADO</b> 4 dormitorios, salón, cocina amueblada, baño, 44.000 ptas. comunidad incluida. Zona Feria. 967 50 52 16	<b>SE ALQUILA PISO AMUEBLADO</b> 3 dormitorios, salón, cocina amueblada, baño, terraza, exterior. 40.000 ptas. zona Industria. 967 50 48 27	<b>SE ALQUILA AMUEBLADO</b> 3 dormitorios, salón, cocina amueblada, baño, ase, calefacción individual. 50.000 ptas. comunidad incluida. 967 50 44 66	<b>SE ALQUILA AMUEBLADO</b> 4 dormitorios, salón, cocina amueblada, baño, ase, ascensor y calefacción central. 68.000 ptas. comunidad incluida. Zona Universidad. 967 50 52 16	<b>SE ALQUILA SIN MUEBLES</b> 3 dormitorios, salón, cocina amueblada, baño, exterior, 1º sin ascensor. 30.000 ptas. 967 50 52 16	<b>SE ALQUILA PISO</b> 4 dormitorios, salón, cocina amueblada, baño, ase, ascensor, calefacción central. 68.000 ptas. comunidad incluida. Zona Universidad. 967 50 52 16
<b>SE VENDE ATICO</b> 2 dormitorios, salón, cocina amueblada, baño, terraza 120 m., ascensor, calefacción central. Zona Franciscanos. 16.500.000 ptas. Tef. 967 50 44 66	<b>SE VENDE PISO</b> 3 dormitorios, salón, cocina amueblada, calefacción gas ciudad, 1º sin ascensor. 5.800.000 ptas. Tel. 967 50 52 16	<b>SE VENDE PISO A ESTRENAR</b> 3 dormitorios, salón, cocina, 2 baños, balcón, terraza, calefacción individual, ascensor, trastero y garaje. 15.000.000 ptas. Tel. 967 50 48 27	<b>OCASION APARTAMENTO</b> 2 dormitorios, salón, cocina, baño, todo exterior, totalmente reformado. 2.500.000 ptas. Tel. 967 50 48 27	<b>SE VENDE PISO</b> 3 dormitorios, salón, cocina amueblada, baño, ase, 2º sin ascensor. Zona Pryca. 8.000.000 ptas. Tef. 967 50 44 66	<b>SE VENDE PISO</b> 3 dormitorios, salón, cocina amueblada, estrenar, baño, calefacción individual. Totalmente reformado. 9.000.000 ptas. 967 50 52 16	<b>SE VENDE APARTAMENTO</b> 2 dormitorios, salón, cocina amueblada, 2 baños, calefacción individual, ascensor. Trastero. Garaje opcional. Entrega de llaves en Septiembre



**EMPLEO**

● **IMPORTANTE EMPRESA CAMPAÑA DE VERANO** Incorpora jóvenes 18-24 años para trabajar en equipo viajando por España. Actividad creativa, dinámica e independiente, ideal para universitarios, estudiantes y gente joven en general. Viajes y Hoteles pagados, dietas diarias, ingresos mensuales del orden de 150.000 pts. superables. Plazas libres para Canarias, Levante y Baleares. Llama al departamento juvenil, te atenderemos en Albacete. Tef. 91.594 04 55

● **ORDENADORES** Mantenimiento y reparación. En el año 2001, más del 75% de los trabajos dependerán de la informática. Clases personalizadas, horarios flexibles. Información 900-100 180 (Llamada gratuita)

● **SELECCIONAMOS** Señoras o Señoritas mayores de edad. Buena presencia, dedicación exclusiva, jornada laboral de 9 a 15 horas de lunes a viernes. Para departamento de Teleconcertación. Azafata Publicitaria para departamento de Atención al Cliente. Ofrecemos formación a cargo de la empresa, alta en la Seguridad Social y posibilidades de contrato indefinido pasado período de prueba. Interesadas llamar concertar entrevista al 627-071 966

● **GANE** Hasta 500.000 pts mensuales cultivando setas de gran consumo para AGROMA. Escribir enviando sello 100 pts a AGROMA Séneca 9. 08006 Barcelona o llamar 93-21 88 116

● **SE NECESITA** Camarero/a, ayudante de cocina. Tef. 967-50 12 09

● **SE PRECISA** para reparto, persona con furgoneta seminueva de techo alto / 3.500 kgs. Color blanco y tarjeta de Servicio Público Nacional. Interesados llamar días 3, 4 y 5 de julio de 9 a 14 horas al teléfono: 689 22 43 89

● **EMPRESA DE ALBACETE** necesita repartidor con furgoneta propia y tarjeta de transporte para reparto diario de prensa en Albacete capital. Interesados llamar al teléfono 967 24 58 72 en horas de oficina

● **ALBAÑILES** cuadrillas de albañiles, tabiqueros, alicatadores, encofradores, pavimentadores y yeseros, se precisan en importante empresa constructora zona Castellón. Sueldo más destajo. Alojamiento gratis. Interesados teléfonos 964 723 242 y 964 723 248

● **RESTAURANTE** necesita mujer ayudante de cocina. Urgente. Tef. 967 21 00 25

● **2324 PLAZAS LIBRES.** Insalud. Información. 967 19 30 25

● **23 PLAZAS LIBRES.** Ayuntamiento Villarrobledo. Información. 967 19 30 25

● **32 PLAZAS LIBRES.** Ayuntamiento Albacete. Información. 967 19 30 25

● **180 PLAZAS LIBRES.** Comisión Europea. Información. 967 19 30 25

● **1395 PLAZAS LIBRES.** Ministerio de Justicia. Información. 967 19 30 25

● **¿SABES QUE 26,4% DE LAS MUJERES ESTAN EN PARO?** Sal de esta situación. Infórmate 902-21 20 20

● **SE BUSCA** cocinera, se valorará experiencia. Llamada de 12 a 16 h. Tef. 967 22 73 44

● **SE NECESITA** Camarero con experiencia para Bar-Restaurante. Tef. 967-24 65 52

● **SE NECESITA** peluquera con experiencia. Tef. 967 24 68 14

AYUNTAMIENTOS GOBIERNOS AUTONOMOS  
**AUX. ADMINISTRATIVO**  
Prepárate para próximos ingresos  
**900 150 191**  
Infórmate - Llamada gratuita

\*A.T.S. \*Aux. Enfermería  
\*Celadores \*Aux. Geriátrica  
\*Pinches \*Cuidador Social  
**PREPARATE**  
Próximos Ingresos  
Infórmate  
**900 150 191** Llamada gratuita

PROFESOR DE AUTOESCUELA  
**Una profesión con Futuro**  
Consigue el Título y Trabaja  
Preparación Garantizada  
**INFORMATE**  
**900 150 191**

**AGENCIAS MATRIMONIALES**

**NUEVAS ALIANZAS**  
Tef. 967-52 15 90

● **NUEVAS ALIANZAS:** Divorciada, 65 años, buen ama de casa, detallista y agradable. Por circunstancias de la vida me encuentro sola por eso busco la solución de no estarlo. Tef. 967 52 15 90

**NUEVAS ALIANZAS**  
Tinte, 56 1º Izda. Albacete

**TRASPASOS**

● **SC ASESORES** Traspasa oficinas y comercios, joyerías, zapaterías, tiendas de moda... Excelentes oportunidades. Teléfono: 967 52 09 62

● **SC ASESORES** Traspasa negocios de hostelería en distintas zonas de Albacete: Pubs, Cervecerías, Bares y Restaurantes. Tef. 967 52 09 62

● **SE TRASPASA** sidrería frente al parque. Tef. 667 43 34 95

● **SE TRASPASA** Cafetería céntrica. C/ Octavio Cuartero. Tef. 666-81 13 74

● **SE TRASPASA** gimnasio céntrico. Pleno funcionamiento. Tef. 967 52 09 63

**SE TRASPASA**  
**Hostal-Restaurante**  
En Ctra. Nacional, junto a gasolinera.  
Tef. 696 37 87 61

**COMPRAS**

**INMOBILIARIA HOGAR**  
COMPRA PISOS.  
PAGO EN EFECTIVO  
Tef. 967 23 55 55  
967-51 22 22

**VARIOS**

**anmartín asesores**  
Rosario, 3 - 7.ª (Edificio Capitol)  
2º 21 04 29 ALBACETE

● **FINANZAS** Roda Albacete. Hipotecas rápidas. Cancelación embargos y subastas. Trato directo, contestación en el acto. Tfnos. 967 24 80 84 - 667 55 41 26 - 627 50 31 72

● **GENERAL GESTION FINANCIERA, S.L.** 697/60 95 45 - 967/60 95 46. Le gestionamos préstamos de todo tipo. Alto porcentaje de operaciones aprobadas. Profesionales titulados. Rapidez. 1ª visita gratuita.

**GABINETE DE LOS JUANES**  
Videncia en directo. Resolvemos tus problemas. Tef. 906-42 58 02. Coste máximo de la llamada 122pts+IVA

**AISLAMIENTOS ALBACETE, S.L.**  
Sistemas de Carpintería PVC  
Pol. Ind. Campollano C/B, 62.  
Teléfono: 967 24 65 58

**LIMPIEZAS FERNANDEZ**  
-EXTRACCION DE FOSAS SEPTICAS  
-LIMPIEZA DE TUBERIAS Y ALCANTARILLADOS  
-REVISION DE TUBERIAS POR EQUIPOS DE TELEVISION  
TELEFONOS:  
OFICINA: 22 08 38  
PARTICULAR: 52 04 80

**CONTACTOS**

● **VANESSA TRAVESTI** Preciosa muñequita con 120 de pecho. Bien dotada. Explosiva. Visa. Climatizado. 629 66 77 04

● **FANY**, 22 años, simpática, guapa. Nueva en Albacete. Lunes a Domingo. 646 82 32 73

● **JHOANNA** joven sexi, ardiente y discreta. Te haré llegar al cielo. Salidas. 676 72 55 12

● **CHICOS QUE ENTIENDEN** Desde 43 pts/min. May. 18 a. 906 30 17 56

● **MODELO LENCERIA** en reportaje fotográfico busca relación esporádica. Abstenerse bromistas. 906 427 701

● **NUEVA CASA** de contactos, necesita chicas. Tef. 616 77 16 37

● **SARA** 18 años. Tamara 20 años. Elena 20 años. Raquel 30 años. Todos los servicios 9 mañana, 1 noche. 967 50 69 94

● **906 420 907** sexi, caliente, juguetona, llámame pídemme amor sexo serás complacido

● **906 420 903** chicas de Albacete, no profesionales conectan gratis desde su casa

● **906 420 905** chicos no profesionales hablan gratis la operadora busca chico de tu ciudad o cercanías. Para hablar gratis instrucciones 906 421 783

● **906 420 905** chicos de Albacete, solteros, casados, estudiantes, modelos, albañiles, velludos, no profesionales

● **WWW.TRENET.NET** nuevo dos en uno. Mira en directo a tu chica favorita y habla con ella 906 420 908 único

● **JOVEN** sólo busca momentos eróticos con hombres sin compromiso 906 42 75 81

● **MELISA** 21 años, atractiva, muy bonita, sensual, delgadita, ardiente. Hará realidad tus fantasías. Salidas hotel y domicilio. 24 horas. 666 91 45 69

● **SEXO GRATIS** Contactamos mañanas, tardes, noches y madrugadas. Citas. 906 42 78 80. **CHICA JOVEN** bisexual busca maduritos para trio, esporádicamente. Discreción. 906 42 78 81. **JOVEN ROMANTICA** y dulce relaciona con hombre serio desinteresadamente. 906 42 35 68. **SADOMASOQUISMO** light/fuerte. Amas y sumisas. Muy perversas. Mayores 906 42 78 80

● **SOY TU AMA** Busco esclavo sumiso y obediente para hacerte feticismo y lluvia dorada. 600 78 82 98

**MERCHE**  
Casa de contactos. Jóvenes, guapas, simpáticas. Salidas hotel y domicilio. Horario 10 mañana, 2 madrugada. Soraya, Carmen, Natalia, Lidia. 967 51 14 07

● **"ARDIENTES FANTASIAS"** Amas. Feticismo. Supertravestis. 906-42 77 88. Relaciones. 906-42 42 48. Machos. 906-42 43 46

● **ANDREA** Despedidas de solteros, joven 23. Salidas hotel. Tef. 627-30 76 44

● **¡NUEVO! RELACIONES** Albacete Amistad. Relaciones esporádicas ¡Gratis! Absoluta Discreción. 906 42 18 51

● **ALEJANDRA:** Dulce, apasionada, separada, madurita, elegante y atractiva. Todas tus fantasías se te harán realidad. No soy mujer de club ni de casa de citas, sitio privado. Teléfonos: 967 50 84 38

● **TATY-JULI** morenas guapas, unos pechos grandes. Salidas hoteles. Total discreción. :600 34 08 54 - 667 35 69 55

● **LAURA** Preciosa universitaria. Ofrezco sexo a cambio de amistad. 906 42 72 90

● **906 420 902** Chicas no profesionales hablan gratis la operadora busca chica de tu ciudad o cercanías. Para hablar gratis instrucciones 906 421 783

● **906 420 904** pídenos lo que quieras, somos solteras, casadas, estudiantes, modelos, no profesionales de tu ciudad.

● **ERIKA** 20 años, bonita y delgada, haré posible tus fantasías. Despedidas, salidas hotel y domicilio. 24 horas. Tef. 606-71 58 09

● **TANIA**, 19 años, brasileña, estudiante, sin prisas y buen precio. Estamos 2 amigas. Descúbrenos. Tef. 686 189 555

● **TANIA** Seductora con experiencia, madurita, elegante y atractiva. Salidas 676 72 55 12

**CASA DE CONTACTOS LAIMA**  
Gran variedad de chicas. Especial despedidas de solteros y salidas a hoteles. 967 52 04 29 - 609 07 82 70

**CALEFACCION INDIVIDUAL**



**GAS O GASOLEO CALIDAD Y GARANTIA**

FCO. PIZARRO, 73. TFNO. 967 23 57 08

**PRECIOS ESPECIALES**

- Alimentación infantil
- Ortopedia, Cosmética
- Herboristería
- Higiene Corporal y Dental
- Consulta Naturópata
- Análitica



**FARMA SHOPPING**

Pasaje Lodaes \* C/ Mayor - Telf. 967 21 66 53

**PROFESOR, FUTUROLOGO Y NATUROPATA HINDU**



Ayuda a solucionar problemas de trabajo, negocio, nervios, amor, timidez, recuperar persona amada, rompimiento de hechizos, miedo, manía, obsesiones, espíritus malignos, etc... Hago trabajos y rituales de la alta magia hindú para quitar daños, negatividad, etc. Gran experiencia en Africa, Brasil, India, Pakistán, Uruguay y Argentina. Consulta

en Albacete, los miércoles alternos, de 4 a 8 tarde. Teléfono: 967 21 04 62. Para información personal llamar de 4 a 8 tarde al teléfono móvil 609-31 10 36

**\*DIGITOPUNTURA \*ACUPUNTURA**

**CHANG (COREA)**

**DOLORES REUMATICOS**

- \*Artrosis y Lumbago
- \*Problemas de Clumna.
- \*Hernia Discal
- \*Torceduras
- \*Jaquecas
- \*Esguinces
- \*Menisco
- \*Reumatismo
- \*Circulación
- \*Cervicales
- \*Ciática

C/ Jesús Nazareno, 4-1º-C  
Tfno. 967 24 57 00 ALBACETE

**PANADERÍA Y CONFITERÍA**

**LA MANCHA**

COCEMOS TODOS LOS DOMINGOS Y FESTIVOS

**Agradecemos**

a la localidad de La Roda su gran acogida y hospitalidad.

ETIOPIA

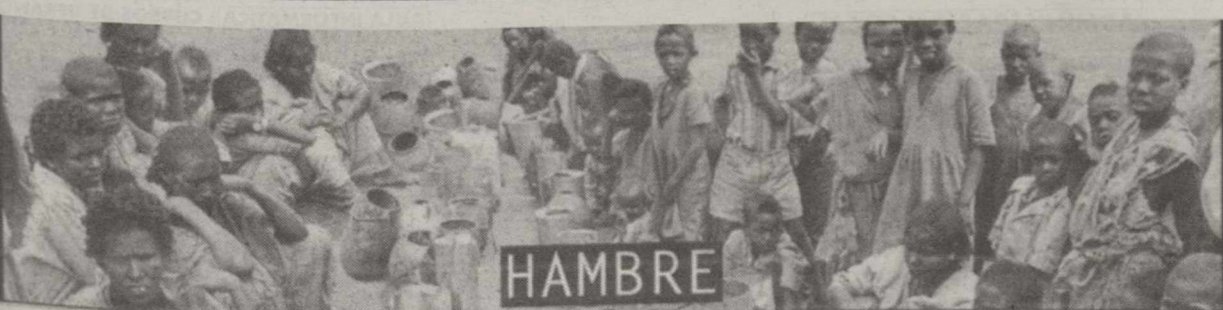

**HAMBRE**

**MISIONES SALESIANAS**

Madrid: 28008, Ferraz, 81, Tel. 91 455 17 20.  
E-mail: misiones@mail.ddnet.es  
"Caja Postal de Ahorros", Suc. Marqués de Urquijo, Madrid. Cta. cte. nº 1302/9124/13/0009612830.  
Barcelona: 08028, G.V. Carlos III, 53, 3º, 2º  
Tel. 93 491 49 34. "La Caixa" G.V. Carlos III, 46.  
Barcelona. Cta. cte. nº 2100/3478/37/2200008614.



# Página Académica



C/ Mayor 41-2º  
02003 ALBACETE  
Tlf. 967 21 82 21

ACADEMIA  
**MAYPE**

## ABIERTO PLAZO MATRICULA CURSO 2000-01

\* ACADEMIAS SUPERIORES, MEDIAS Y BASICAS DE SUBOFICIALES.  
\* CUERPO NACIONAL DE POLICIA. POLICIA LOCAL. GUARDIA CIVIL.  
\* INSTITUCIONES PENITENCIARIAS. EJERCITO PROFESIONAL.

EN OPOSICIONES MILITARES Y POLICIALES CONFIA EN EL NUMERO 1  
MAS DE 750 APROBADOS DESDE 1991

**MAYPE, GARANTIA DE EXITO!**

## OPOSICIONES

Hacienda: Gestión, Inspección, Agentes

Secundaria: Todas las especialidades

Información e inscripción:

**CAE SL**

C/ Mayor, 36, 3º  
Tf. 967 52 09 48  
ALBACETE



ACADEMIA  
Gaona, 5  
Telf. 24 10 84

### CLASES Y CURSOS DE VERANO 2000

**CURSOS DE TÉCNICAS DE ESTUDIO:** DIRIGIDAS A ALUMNOS DE PRIMARIA Y PRIMER CICLO DE SECUNDARIA ¡APROVECHALOS! ES IMPORTANTE APRENDER A ESTUDIAR DESDE EL PRINCIPIO.

**CLASES DE RECUPERACION DE TODAS LAS MATERIAS DE:** PRIMARIA, E.S.O., BACHILLERATO, P.A.U., UNIVERSIDAD. PREPARA TUS EXAMENES DE SEPTIEMBRE A CONCIENCIA.

\* CLASES DE INGLES Y FRANCES.

\* INFORMATICA BASICA Y MECANOGRAFIA.

**OPOSICIONES JUNTA DE COMUNIDADES:** GRUPOS RECIENTE ¡INICIADOS DE AUXILIARES ADMINISTRATIVOS! ¡INFORMATE!

**ICES** HIGINIO OLIVARES  
CENTRO DE ESTUDIOS SUPERIORES

## INFORMATICA

**CURSOS INTENSIVOS DE VERANO**  
(Julio o Agosto)

**OFFICE-97\*INTERNET**  
-Todas las edades-  
-Matrícula abierta-

Información: Marqués de Villores, 18 - Telf. 967 23 3111

**ICES** HIGINIO OLIVARES  
CENTRO DE ESTUDIOS SUPERIORES

## OPOSICIONES

Curso: 2000-2001

### MAGISTERIO Y SECUNDARIA

\* Todas las especialidades.  
\* Comienzo clases Octubre.

- Abierto plazo matrícula -

Información: Marqués de Villores, 18 - Telf. 967 23 31 11

**ICES** HIGINIO OLIVARES  
CENTRO DE ESTUDIOS SUPERIORES

## CURSO INTENSIVO DE VERANO

(Julio y Agosto)

Preparamos todas las materias:

E.S.O. BACHILLERATO-UNIVERSIDAD  
IDIOMAS-CONTABILIDAD-INFORMATICA  
MECANOGRAFIA

-Abierto plazo matrícula-

Información: Marqués de Villores, 18 - Telf. 967 23 31 11

**System** LA RED DE CENTROS DE INFORMATICA  
Centros de Formación Nº 1 EN ESPAÑA

**AULA DE VERANO SYSTEM**  
A PARTIR DE 5 AÑOS  
POR QUINCENAS O MES COMPLETO  
INGLES-APOYO ESCOLAR-TALLER CREATIVOS-OCIO  
MECANOGRAFIA Y ORTOGRAFIA INFORMATIZADA

**CURSOS INTENSIVOS DESDE 1 MES** - INFORMATICA - INTERNET  
- DISEÑO GRAFICO-DISEÑO PAG WEB

CENTRO HOMOLOGADO POR LA UNIVERSIDAD DE CAMBRIDGE

EN ALBACETE C/ Tinte, 44 Tfno. 967 24 89 35  
EN HELLÍN IdeaMedia-System C/ Gran Vía, 61 Tfno. 967 30 72 73

**Academia Fleming**

## CURSOS DE VERANO

REPASAR ES DIVERTIDO  
de Primaria a 2º de ESO

RECUPERACIONES TODAS LAS ASIGNATURAS  
3º-4º ESO, Bachillerato, Módulos, Universidad

TÉCNICAS DE ESTUDIO  
TALLERES EDUCATIVOS  
ANIMACIÓN A LA LECTURA

C/Doctor Fleming, 5  
Tfn. 967 50 14 28  
Albacete

Informática, Ofimática, Internet  
Diseño Gráfico, Páginas Web  
Mecanografía por ordenador  
Contabilidad informatizada

**Adi, Centro de Formación**

AutoCAD 2000  
AutoCAD V-14  
3D Studio MAX  
Presto V-8

Dionisio Guardiola, 16 Telf. 967 502081 - Fax: 967 503594  
Email: adialba@accesosis.es 02003 ALBACETE

**COLEGIO CONCERTADO AZORÍN**

ENSEÑANZA GRATUITA:

- EDUCACION INFANTIL (3, 4 Y 5 años)
- EDUCACIÓN PRIMARIA
- 1er CICLO DE E.S.O.
- INGLÉS (todos los niveles, infantil, Primaria y E.S.O.)
- DEPARTAMENTO DE ORIENTACIÓN

HORARIO: 7:45 H. A 17 H.  
SERVICIO DE COMEDOR  
ACTIVIDADES EXTRAESCOLARES a partir de las 17 h.  
(Organiza A.P.A.)

C/ Capitán Cortés, 105 Tfno: 967 23 77 13

Centro de Enseñanza  
**LÓPEZ ARCE**

C/ CID, 22 - ALBACETE  
967 21 16 65  
E-mail: lopez.arce@interbook.net

**CURSO GRATUITO PARA DESEMPLEADOS**  
PROGRAMADOR DE APLICACIONES INFORMATICAS  
(Duración: 950 Horas)

**Edicurs ESTE VER@NO**

**CURSOS INFORMATICA MICROSOFT**  
OFFICE 2000 - INTERNET - PROGRAMACIÓN - PÁGINAS WEB

**CURSOS DISEÑO**  
AUTOCAD - 3D STUDIO MAX - PHOTOSHOP - PUBLISHER  
FREEHAND- FLASH FIREWORKS- DREAMWAVER

**CURSOS GESTION EMPRESARIAL**  
CONTABILIDAD - FACTURACION - NOMINAS  
RESERVA TU PLAZA ¡!!!!  
TODAS LAS EDADES

C/ Dionisio Guardiola, 54 bajo. Tfno: 967-59 00 89. Albacete

**academia gaspar romero** Y FAX [www.gasparromero.com](http://www.gasparromero.com)  
C/ Tinte, 12, entreplanta 967 22 82 01 E-mail: gromero@mail.ono.es

## OPOSICIONES

**JUNTA DE COMUNIDADES DE CASTILLA-LA MANCHA**

**AUXILIARES ADMINISTRATIVOS:**  
CONVOCADAS 233 PLAZAS ACCESO LIBRE Y 58 PROMOCION INTERNA.

**CUERPO EJECUTIVO (ESPECIALIDAD ADMINISTRATIVO):**  
CONVOCADAS 12 PLAZAS ACCESO LIBRE Y 19 PROMOCION INTERNA.

**CUERPO TECNICO (ESPECIALIDAD ADMINISTRATIVO):**  
CONVOCADAS 7 PLAZAS ACCESO LIBRE Y 5 PROMOCION INTERNA.

**GUARDERIA FORESTAL:** CONVOCADAS 92 PLAZAS

**INSALUD**

**AUXILIARES:** OFERTADAS 1500 PLAZAS  
**CELADORES:** OFERTADAS 1000 PLAZAS  
**AUXILIARES ENFERMERIA:** OFERTADAS 1090 PLAZAS  
**ATS:** CONVOCADAS 1800 PLAZAS  
**TECNICOS LABORATORIO:** CONVOCADAS 400 PLAZAS.

**ADMINISTRACION LOCAL:**  
PREPARACION VALIDA PARA CUALQUIER MUNICIPIO

**AUXILIARES ADMINISTRATIVOS:**  
CONVOCADAS 2 PLAZAS UNIVERSIDAD POPULAR; OFERTADAS 9 PLAZAS AYUNTAMIENTO DE ALBACETE Y 118 PLAZAS AYUNTAMIENTO DE VALENCIA.

**BOMBEROS:** CONVOCADAS 8 PLAZAS AYUNTAMIENTO DE TOLEDO Y 57 EN DIPUTACION DE ALICANTE; OFERTADAS 118 PLAZAS AYUNTAMIENTO VALENCIA.

**POLICIA LOCAL:** OFERTADAS 21 PLAZAS AYUNTAMIENTO TORREMOLINOS.

**MAGISTERIO (TEMARIO PROPIO):** EDUCACION INFANTIL, MUSICAL, FISICA, INGLES Y PEDAGOGIA TERAPEUTICA. OTRAS SEGUN DEMANDA.

**ENSEÑANZA SECUNDARIA (TEMARIO PROPIO):** FOL, GEOGRAFIA E HISTORIA Y PSICOPEDAGOGIA. OTRAS SEGUN DEMANDA.

**INFORMATE Y RESERVA TU PLAZA PARA EL PROXIMO CURSO HOY MISMO**

**VERANO 2000: CLASES DE APOYO Y RECUPERACION**

**-PRIMARIA Y SECUNDARIA:** TODAS LAS MATERIAS  
**COMIENZO LUNES DIA 3 DE JULIO**

**-INGENIERIA INDUSTRIAL, AGRICOLA, FORESTAL E INFORMATICA**

**-DIBUJO TECNICO:** GEOMETRICO, DIÉDRICO, ACOTADO E INDUSTRIAL (EXPRESION GRAFICA I Y II, SISTEMAS DE REPRESENTACION Y DIBUJO NORMALIZADO)

**-AULA CLIMATIZADA CON MEDIOS AUDIIVISUALES**

**-CALCULO, ALGEBRA, FISICA Y QUIMICA.**

**ECONOMICAS, ADMON. EMPRESAS, RELACIONES LABORALES Y GESTION Y ADMON. PUBLICA**

**-CONTABILIDAD (GENERAL, FINANCIERA Y DE SOCIEDADES ANALITICA Y DE COSTES)**

**-ESTADISTICA DESCRIPTIVA**

**-MATEMATICAS I, II Y III. MATEMATICAS OPERACIONES FINANCIERAS**

**-MODELO PROBABILISTICO**

**-INFERENCIA ESTADISTICA Y ECONOMETRIA**

**IDIOMAS:** INGLES, FRANCES, LATIN Y GRIEGO

**CURSOS MONOGRAFICOS Y SEMINARIOS**

DURACION: CURSOS 30/40 HORAS, SEMINARIOS 7 HORAS  
MATERIAS: DERECHO LABORAL, FISCAL, PROCESAL CIVIL Y PENAL, PROCEDIMIENTO ADMINISTRATIVO.  
ENTREGA DE MATERIAL NECESARIO, CERTIFICADO DE ASISTENCIA Y SERVICIO DE ACTUALIZACION POSTERIOR.

GRUPOS DE TODOS LOS NIVELES Y TODAS LAS MATERIAS. CLASES IMPARTIDAS POR PROFESORADO CON AMPLIA EXPERIENCIA DOCENTE.  
HORARIOS ADAPTADOS A TUS NECESIDADES, CLASES DIARIAS (MAÑANA, TARDES O NOCHES) O INTENSIVOS UNO O DOS DIAS A LA SEMANA.  
**NO ESPERES MAS. INFORMATE Y COMIENZA HOY MISMO**

**CORREOS**  
AUXILIARES DE CLASIFICACION Y REPARTO.  
AYUDANTES POSTALES

**JUSTICIA:** AGENTES, AUXILIARES Y OFICIALES.  
JUECES, FISCALES Y SECRETARIOS SEGUN DEMANDA.

**ESTADO**

**SEGURIDAD SOCIAL**

**INEM**

**MINISTERIO DE ECONOMIA Y HACIENDA**

**OTRAS COMUNIDADES AUTONOMAS**

**UNIVERSIDAD**

**MECANOGRAFIA**  
CURSOS PARA OPOSITORES, ESTUDIANTES Y NIÑOS  
-AULA CLIMATIZADA-

**AULA INFORMATICA: CURSOS DE VERANO**  
-WINDOWS 95/98  
-OFIMATICA: OFFICE Y WORDPERFECT  
-INTERNET, PROGRAMACION AVANZADA Y DISEÑO WEB  
-CURSOS ESPECIALES PARA NIÑOS A PARTIR DE 8 AÑOS  
-ESPECIALISTAS EN LA PREPARACION DE LA PARTE INFORMATICA EN OPOSICIONES  
-AULA CLIMATIZADA-



Con motivo del centenario del nacimiento del director

## La 2 emite el documental "Buñuel, la memoria y los sueños"

AGENCIAS

La segunda cadena de TVE estrena hoy una nueva serie documental, "Cooperantes"; seguidamente, ofrecerá un nuevo documental con motivo del centenario del nacimiento de Luis Buñuel titulado "Buñuel, la memoria y los sueños" y, previamente a ambos, se emitirá un especial sobre el planeta Marte.

"Cooperantes" es una serie de interés para todos aquellos que oyen hablar de cooperación para el desarrollo, que suelen contribuir a las causas humanitarias, pero no saben con exactitud donde van las cantidades recaudadas.

La serie, de seis capítulos de 30 minutos cada uno, se ha rea-



Luis Buñuel durante un rodaje.

lizado con la colaboración de la Agencia Española de Cooperación Internacional (AECI), el organismo guber-

namental que recibe aquellas cantidades que en nuestra declaración de la renta queremos dedicar a asuntos sociales.

Un equipo de TVE ha recorrido tres continentes y unos cuantos países para enseñarnos los proyectos de cooperación, recogidos en cada capítulo de la serie, pero desde la perspectiva del grupo social al que van destinados, siguiendo el trabajo de los cooperantes en diversas situaciones de pobreza, hambre, ignorancia, aislamiento o guerra.

La serie se estrena con el capítulo dedicado a Bosnia-Herzegovina, donde la atención a los niños es un objetivo prioritario para la AECI y para la propia Brigada Española que está en Mostar.

Otra problemática importante que se recoge en este capítulo es la del retorno de los desplazados. En un pueblo arrasado en la frontera con Dubroknik, un puñado de hombres pertenecientes a los tres bandos intentan reconstruir sus antiguas casas, mientras sus familias esperan en campos de refugiados.

Seguidamente se emitirá un reportaje, realizado por el director de cine Antonio Drove -"La verdad del caso Savolta"-, sobre Luis Buñuel titulado "La memoria y los sueños", que aborda el interés de este aragonés universal por los sueños.

Luis Buñuel estuvo obsesionado durante toda su vida por este tema.

**Don Jamón**  
EL LUGAR IDEAL DE ALBACETE

**¡QUINCENA ESPECIAL! RACION DE CARACOLES 25 PTS.**

(DE 7 A 10 DE LA NOCHE)

C/ Rosario nº 51 Tlf.: 967 23 03 00 ALBACETE

LAS PELICULAS DEL DIA EN TELEVISION

▶ "La reunión de la familia Addams".- 15:45 horas. Antena 3. "La reunión de la familia Addams". Dir: Dave Payne. Int: Daryl Hannah, Tim Curry, Ed Begley Jr. USA, 1998.

Cuando una invitación de unos parientes lejanos llega por primera vez a la mansión de la familia Addams, Morticia y Gómez no caben en sí de júbilo pues podrán conocer por fin lo que los aterraban en sus primos e intercambiar con ellos aterradores relatos y situaciones delirantes.

▶ "La indómita".- 16:00 horas. La 2. "La indómita y el millonario". Dir: Richazrd Quine. Int: Doris Day, Jack Lemmon, Ernie Kovacs. USA, 1959.

Una mujer, comerciante de langostas, encuentra sus mayores problemas en el ferrocarril del que depende para el transporte de la mercancía. La defensa de su negocio la llevará a emprender una difícil guerra, en la que sus adversarios recurrirán, también, a más de una ingeniosa artimaña.

▶ "La mujer de mi profesor".- 16:25 horas. Telecinco. "La mujer de mi profesor". Dir: Bruce Leddy. Tia Carrere. Christopher McDonald, Jason London, Jeffrey Tambor. USA, 1995.

El joven Todd Boomer tiene una asignatura pendiente en el instituto, las matemáticas, y si no las aprueba no podrá graduarse. De vuelta a casa tras



Jack Lemmon.

una fiesta a la que acude con su novia, ayuda a una mujer cuyo coche está averiado. Empiezan a hablar y se caen bien, pero como Vicky es muy atractiva, Todd intenta quedar con ella para que le dé clases particulares de matemáticas. Poco a poco surge una fuerte atracción física entre ambos y, sin saberlo, Todd acaba acostándose ni más ni menos que con la mujer de su profesor de matemáticas.

▶ "Por mis pistolas".- 17:30 horas. TVE-1. "Por mis...pistolas!". Dir: Miguel M. Delgado. Int: Mario Moreno "Cantinflas", Isela Vega, Gloria Coral, John Kelly. MEX, 1968.

En un pueblo de Sonora un boticario, con aficiones de curandero, descubre el viejo

mapa de una mina de plata que perteneció a sus antepasados. Emprende viaje a Arizona para encontrar la mina y cae en manos de los apaches. consigue librarse gracias a sus habilidades como sanador y se hace amigo de los indios. Cuando llega al pueblo cercano a la mina descubre que está controlado por Pat O'Connor y su banda de forajidos que tatan de arrebatarse el mapa y la mina.

▶ "La asesina".- 22:35 horas. TVE-1. "La asesina". Dir: John Badham. Int: Bridget Fonda, Gabriel Byrne, Dermot Mulroney, Olivia D'Abo. USA, 1993.

Una feroz e inadaptada drogadicta es condenada a muerte acusada de asesinato. Aprove-

chando su explosiva personalidad una agencia secreta del gobierno la recluta para entrenarla como asesina profesional.

▶ "El tren de la muerte".- 01:00 horas. TVE-1. "El tren de la muerte". Dir: David S. Jackson. Int: Pierce Brosnan, Patrick Stewart, Alexandra Paul, Ted Levine. USA, 1993.

Un grupo de mercenarios pagados por un general ruso secuestran en Alemania un tren de mercancías con doce rehenes, para transportar una bomba nuclear.

▶ "Hay que deshacer la casa".- 01:15 horas. La 2. "Hay que deshacer la casa". Dir: José Luis García Sánchez. Int: Amparo Rivelles, Amparo Soler Leal, Joaquín Kremel, José María Pou. ESP, 1986.

A la muerte de sus padres Ana regresa desde París a la ciudad de la que huyó cuando era adolescente. Viene a reunirse con Laura, su hermana y repartir la herencia, básicamente la vieja casa familiar. Tendrán ocasión de recordar juntas viejos tiempos, paisajes y personas, todo demasiado deteriorado por el paso de los años.

▶ "Sospechas razonables".- 01:40 horas. Antena 3. "Sospechas razonables". Dir: James Lemmo. Int: Linda Fiorentino, Daniel Baldwin, Grego Henry. USA, 1994.

Una bailarina de striptease es asesinada a la salida de un club de Las Vegas. Le encargan el caso a la detective Rita Cates y a su compañero J.D. pronto descubren que en el crimen está implicado Sam Mckean, un atractivo ex policía con el que Cates mantuvo una tumultuosa relación sentimental.

▶ "Al límite de la justicia".- 01:45 horas. Telecinco. "Al límite de la justicia". Dir: Yossi Wein. Frank Zagarino, Billy Drago, Jennifer Miller, Todd Jensen. USA, 1994.

Blake, un joven de vida solitaria se enfrenta a un grupo de terroristas camuflados en una secta llamada del Jardín del Edén capitaneados por el reverendo James. Los terroristas pretenden secuestrar a una joven, Brooke, miembro de la comunidad religiosa, que consiguió escapar a una matanza protagonizada por el Reverendo James.

▶ "Una gran señora".- 02:45 horas. La 2. "Una gran señora". Dir: Luis César Amadori. Int: Zully Moreno, Alberto Closas. ESP, 1959.

Charo es una modelo de alta costura, guapa y con porte aristocrático. Tiene un novio español llamado Alfredo. Cuando Lady Chrysler visita la casa de modas en la que trabaja Charo, confunde a ésta con una condesa polaca.



## Ono

71 - 81 FILA ONO  
22:00 Shakespeare in love  
00:30 Un romance muy peligroso  
62 CINEMANÍA  
21:30 La boda de mi mejor amigo  
23:30 Rey David  
63 CINEMANÍA AZUL  
20:00 Escándalo  
22:00 En el nombre del padre  
64 CINEMANÍA ROJO  
21:00 Esta casa es una ruina  
22:30 Alien resurrección  
11 SHOWTIME EXTREME  
22:00 Pesadilla Final: La Muerte de Freddy  
23:30 Noche de miedo II  
12 CANAL HOLLYWOOD  
21:00 Sexo, mentiras y cintas de vídeo  
23:00 Verano en Louisiana  
13 CALLE 13  
21:00 Brigada espacial. "La serpiente"  
22:00 Tierra 2. "Promesas, Promesas"

## C. Sat. Digital

Disney Channel  
08:40 Aventuras sobre ruedas  
10:20 Parker Lewis nunca pierde 12:55 La hora patosa  
17:35 Festival Disney: Dibujos Clásicos de Disney. Patoaventuras. Pepper Ann.  
La Tropa Goofy. Dibujos Clásicos de Disney... 22:55 El famoso Jackson: Jett Jackson

Cinemanía  
12:30 Documental: John Wayne 15:30 Esta casa es una ruina 21:10 Primer plano: actualidad de cine 21:30 La boda de mi mejor amigo (Sub/Estéreo/Dolby) 23:30 Rey David (Sub/E)

Cinemanía Azul  
10:30 Simbad y la princesa  
14:00 Espera a la prima vera, Bandini (Sub/U) 16:00 Alien resurrección (Sub/Estéreo/Dolby) 20:00 Escándalo (Sub) 22:00 En el nombre del padre (Sub)

## Vía Digital

GRAN VÍA  
19.15 - Novillada 21.45 - Rodando: Fin de semana 22.00 - Lo mejor de ``La música que nos gusta`` 22.35 - Regeneration (DUAL) 00.25 - Track / Tracks

GRAN VÍA 2  
18.30 - Hollywood Superstars: Anthony Hopkins 19.00 - Guerra en casa (DUAL) 21.00 - Golf: Canon Greater Hartford 00.05 - Rodando: Fin de semana 00.35 - Lobo de guerra (DUAL)

GRAN VÍA 3  
18.05 - Las aventuras del príncipe valiente (DUAL) 19.35 - Angeles caídos (DUAL) 21.00 - Dealers, clan de ambiciosos (DUAL) 22.30 - Todos aman a alguien alguna vez (DUAL) 00.05 - Alianza involuntaria

CANAL PALOMITAS  
18.40 - Rebelión en las ondas 20.20 - Star Trek 22.00 - Las joyas de la familia (E) 23.45 - Telecine 00.00 - Mis locos vecinos

## Canal 9

07.15.- CARTA DE AJUSTE  
07.30.- NED Y STACEY  
07.50.- BABALA. Programa infantil y juvenil, con dibujos animados, teleseries, etc.  
10.30.- LAGO ANIMADO  
11.30.- 2000 CANCIONES  
14.00.- NOTICIAS 9  
15.30.- TARDES DE CINE: "El regreso de los Mosqueteros" Veinte años después de sus primeras aventuras, D'Argnan y los tres mosqueteros vuelven a encontrarse. Ahora son hombres de mediana edad que han tenido diferentes suertes en la vida.  
17.40.- TARDES DE CINE: "Como eliminar a su jefe"  
19.15.- P.V.P.  
20.15.- VIDEO Y MEDIO  
21.00.- NOTICIAS 9  
21.30.- CINE TOTAL "El cielo y la tierra"  
00.15.- BROOKLYN SUR  
01.15.- CINE DE MEDIANOCHE "Los días impuros del extranjero"  
04.00.- FIN DE EMISION

## Canal +

08.10.-N.B.A.  
08.40.- PIM, PAM, PLUS  
10.15.- CINE "Unidad Blade"  
11.42.- CINE "Sexo sí pero seguro"  
13.00.- TRANSWORLD SPORT  
13.55.- FUTBOL  
14.25.- MAS DEPORTE  
14.55.- CNN+. NOTICIAS  
15.00.- ZAP ZAP ZAPIN  
15.30.- CINE "Un viaje desde el corazón"  
17.30.- PREVIO TOROS  
18.00.- FERIA DE CANAL+  
20.30.- CINE "El color de la ley"  
22.00.- TELESERIE  
22.30.- NOCHES DE SERIE EN C+:  
"Los soprano"  
23.21.- NOCHE DE SERIES EN C+:  
"Sexo en Nueva York"  
23.44.- NOCHE DE SERIES EN C+

## INMOCÁMARA

CÁMARA INMOBILIARIA // API CARMEN LÓPEZ REDONDO

## GARANTIA - EFICACIA - SERIEDAD

EN TODAS LAS TRANSACCIONES INMOBILIARIAS  
COMPRA - VENTA, ALQUILER, HIPOTECAS, TASACIONES, ETC

C/ ROSARIO Nº 68  
ALBACETE

967 550 410  
967 550 411

15 TCM (DUAL)  
22:00 Harry, el ejecutor  
23:35 La caída de los dioses  
18 TELENOVELAS  
11:00 Alondra  
12:00 La pícaro soñadora  
20 EUROSPORT  
18:30 Fútbol: El Espíritu de la Euro 2000  
22:00 Ciclismo: Tour de Francia  
21 SPORTMANÍA  
20:00 Atletismo: Golden League  
22:05 Fútbol argentino: Torneo Clausura (D)  
4 ODISEA  
20:00 Naufragio en el mar de China  
21:00 Jugando con átomos  
5 DOCUMENTAL  
20:00 Lou Reed, corazón de Rock & Roll  
22:00 Últimas imágenes de una guerra  
6 DISCOVERY CHANNEL  
21:00 Familias: La familia del macaco  
22:00 En aguas prohibidas (1)  
8 EL CANAL DE HISTORIA  
20:00 Sylvester Stallone  
21:00 Los doce apóstoles (1)

Cinemanía Rojo  
12:15 Grand Prix 15:00 Otro país (Sub/U) 19:00 Corazones y almas (U) 21:00 Esta casa es una ruina 22:30 Alien resurrección (Sub/Estéreo/Dolby) 40 TV  
11:00 Fórmula Weekend  
15:00 Rock-Ola 18:00 La Ruta (E) 21:00 Década 40  
22:00 Superventas España  
Viajar  
14:00 Guía del viajero independiente: Barbados 16:00 Destinos de viaje: Tailandia (E) 20:20 Ciudades míticas: Jerusalén 22:00 Europa en tren: Bélgica, el Belgian Byways 23:00 Pasaporte USA: Nueva York (II) (E)  
Eurosport  
08:15 Campeonato de Europa de natación (D) 14:00 Campeonato de Europa de natación (D) 19:30 Festival de artes marciales 22:00 Ciclismo: Tour de Francia 23:00 Noticias: SportsCentre  
Sportmanía  
12:00 Béisbol Max 14:00 Highlights fútbol australiano  
17:30 Golf: Murphy's Irish Open (4ª jornada) (D)

CANAL HOLLYWOOD  
20.43 - Rufino 21.00 - Sexo, mentiras y cintas de vídeo  
22.41 - Rosas 23.00 - Verano en Louisiana (E) 00.38 - El desayuno  
EUROSPORT  
18.30 - Fútbol: El espíritu de la EURO 2000 19.30 - Artes marciales: Festival Paris-Bercy  
21.00 - Natación: Campeonatos de Europa 22.00 - Ciclismo: Tour de Francia 23.00 - Noticias: SportsCentre  
ODISEA  
20.00 - Naufragio en el Mar de China 21.00 - Jugando con átomos 22.00 - El país del tigre: Los dominios del tigre 23.00 - Prisma: Tengo un sueño 00.00 - Bichos  
CULTURA  
20.00 - Montreaux: el sueño 21.00 - La legendaria historia de Spital 21.30 - Descubrimientos del mundo 22.00 - Las ciudades culturales de China (E) 23.00 - Guía del viajero  
LOCOMOTION  
20.00 - Evangelion 20.30 - Saber J 21.00 - Dr. Katz 21.30 - South Park

## Visión 6

13.00 Dibujos Animados.  
13.30 ¡Stop!. -Repetición-. Programa infantil y juvenil.  
14.30 La Semana en Albacete. - Repetición-. Resumen informativo de la semana en Albacete.  
15.30 Estrellas del Deporte. (Rep.). Actualidad deportiva.  
16.00 Visión Médica. Repetición. Magazine de información médica. Tema: Revisión Ginecológica.  
17.00 Fútbol Manía. Incluye: "Alba Gran Reserva".  
19.00 Sobre Ruedas. Programa del Mercado de Ocasión del Automóvil.  
19.30 La Butaca Rosa. Magazine de información y entretenimiento. "Espacio de Seguridad". Con la colaboración del inspector Roldán.  
20.30 ¿Qué pasa.com?  
21.30 Entre el Monte y la Diana. -Repetición-.  
22.30 La Semana en Albacete  
23.30 El Telón. -Repetición-.  
00.30 Repet. Programación.

## T.V.A.

13.00 Dibujos animados. (Snowkels)  
13.30 Estación Musical. La actualidad en vídeos musicales con las dedicatorias de nuestros espectadores.  
14.00 TVA en Rosa con Jesús Mariñas  
15.00 La Noticias Fin de Semana  
15.30 Largometraje  
17.00 Canal Fiesta, música latina.  
20.00 El mundo del golf.  
20.40 Documental.  
21.00 La Salud y la Vida. programa de Medicina con el Doctor Guerra.  
21.30 Las Noticias fin de Semana  
21.45 Documental  
22.05 Largometraje  
23.30 Vacaciones TV

LA TRIBUNA NO SE HACE RESPONSABLE DE LOS CAMBIOS DE ULTIMA HORA INTRODUCIDOS POR LAS CADENAS DE TELEVISION

## Hoy en ONO:

Un romance muy peligroso  
19:30 FILA ONO (C75)

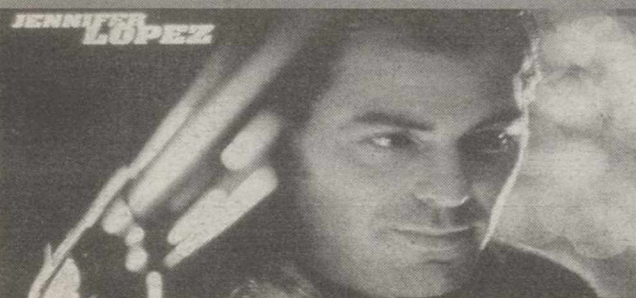

Patch Adams  
22:00 FILA ONO (C74)



Por siempre jamás  
22:00 FILA ONO (C78)



Teléfono, Televisión e Internet de Banda Ancha.

Llama al  
1400  
www.ono.es

ONO  
Pídelo todo.



**Tve 1**

**Tve 2**

**Antena 3**

**Tele 5**

06.45.- PHANTOM 2040  
 07.30.- TPH CLUB. Programa infantil y juvenil presentado por Paloma Lago  
 10.10.- EL GRAN SPLASH  
 11.15.- S CLUB 7 EN MIAMI (Serie)  
 11.45.- ¿QUE APOSTAMOS? (Repetición) Programa-concurso presentado por Ramón García  
 14.00.- CARTELERA  
 14.30.- CORAZON, CORAZON  
 15.00.- TELEDIARIO-1  
 15.30.- EL TIEMPO  
 15.35.- TOUR DE FRANCIA (2a etapa) Futuroscope-Loudon (191 kms.)  
 17.30.- SESION DE TARDE "Por mis pistolas" (1969)  
 Dirección: Miguel Maria Delgado  
 Intérpretes: Cantinflas, Isela Vega.  
 19.45.- FUTBOL. EUROCOPIA 2000. Final  
 22.00.- TELEDIARIO-2  
 22.25.- EL TIEMPO

06.00.- EURONEWS  
 07.55.- CONCIERTO  
 08.45.- TIEMPO DE CREER  
 09.00.- TRAVESIA DE LAPONIA A KOLA  
 09.30.- PUEBLO DE DIOS (Repetición)  
 10.00.- ULTIMAS PREGUNTAS  
 10.25.- TESTIMONIO  
 10.30.- EL DIA DEL SEÑOR  
 11.30.- ESTADIO-2  
 - Rumbo a Sidney. Waterpolo - Automovilismo. Campeonato Mundo de Fórmula 1. Gran Premio de Francia.  
 - Natación. Campeonato de Europa Sincronizada por equipos. Larga distancia 25 kms. masculinos.  
 16.00.- ESPECIAL CINE "La indómita y el millonario" (1959)  
 Dirección: Richard Quine  
 Intérpretes: Doris Day, Jack Lemmon.  
 Una mujer comerciante de langostas, encuentra sus mayores problemas en el ferrocarril del que depende para el transporte de la mercancía.

07.05.- SAILORMOON  
 07.30.- CLUB MEGATRIX  
 - Simbad  
 - Sonrisas y Lágrimas  
 - Spiderman  
 - Power Rangers  
 - Mega Babies  
 - La Máscara  
 - Pesadillas  
 - California Dreams  
 - Cosas de hermanas  
 - Las Gemelas de Sweet Valley  
 - Cosas de gemelas  
 13.30.- FUTURAMA (Serie)  
 14.00.- MALCOLM IN THE MIDDLE (Serie)  
 14.30.- LOS SIMPSON  
 15.00.- NOTICIAS FIN DE SEMANA  
 15.45.- MULTICINE "La reunión de la familia Addams" (1998)  
 Dirección: Dave Payne  
 Intérpretes: Daryl Hannah, Tim Curry.  
 Cuando una invitación de unos parientes lejanos llega por primera vez a la mansión de la familia Addams, Morticia y Gómez no caben en sí de júbilo.

06.30.- MELROSE PLACE (Serie)  
 08.00.- INSPECTOR GADGET (Serie de dibujos animados)  
 08.40.- MONSTRUO NOTICIA  
 09.00.- POKEMON (Serie de dibujos animados)  
 09.30.- CLUB DISNEY. Programa infantil y juvenil que incluye: Series, concursos, juegos, reportajes, entrevistas, actuaciones, etc.  
 12.00.- POKEMON  
 12.30.- WALKER (Serie)  
 14.30.- INFORMATIVOS TELECINCO  
 15.30.- CAIGA QUIEN CAIGA  
 16.25.- CINE FIN DE SEMANA I  
 "La mujer de mi profesor" (1995) Dirección: Bruce Leddy  
 Intérpretes: Tia Carrere, Christopher McDonald.  
 El joven Todd Boomer tiene una asignatura pendiente en el instituto, las matemáticas, y si no las aprueba no podrá graduarse.

**Belda**  
 c/ Mayor, 25  
 Pje Cibeles - Albacete  
 967 24 69 69

**Revelado en 1 hora**  
**COLOR**  
**Fotografía aérea**

Máxima calidad  
 mejor precio  
 mejor servicio

- Material fotográfico
- Laboratorio profesional
- Reportajes de boda
- Fotografía industrial
- Fotografía aérea
- Revelado en 1 hora

**Victor Belda**  
 Fotógrafo  
 967 24 69 69

**APLYSEAL SL**  
 Aplicaciones y Servicios

TELEFONO Y FAX:

967-23 10 72



IMPERMEABILIZACION DE:

TERRAZAS; CANALES; DEPOSITOS  
 AGUA; SOTANOS; PISCINAS; ETC.

22.35.- LA PELICULA DE LA SEMANA  
 "La asesina" (1993)  
 Dirección: John Badham  
 Intérpretes: Bridget Fonda, Gabriel Byrne.  
 01.00.- ESPECIAL CINE  
 "El tren de la muerte" (1993)  
 Dirección: David S. Jackson  
 Intérpretes: Pierce Brosnan, Patrick Stewart.  
 Un grupo de mercenarios pagados por un general ruso secuestran en Alemania un tren de mercancías con doce rehenes.  
 02.45.- LA MIRADA DEL MAL  
 03.30.- CINE DE MADRUGADA  
 "Noches de sol" (1985)  
 Dirección: Taylor Hackford  
 Intérpretes: Mikhail Baryshnikov, Gregory Hines.  
 Nikolai, el famoso bailarín, viaja hacia Japón en busca de un nuevo éxito. El avión sufre una avería y debe efectuar un aterrizaje forzoso en una base militar de la Unión Soviética.  
 05.40.- CORAZON, CORAZON (Repetición)

18.00.- ESTADIO-2 (Continuación)  
 19.50.- DOCUMENTOS TV  
 21.00.- LINEA 900  
 21.30.- MEDITERRANEO  
 22.35.- FUTBOL Eurocopa 2000 (resumen de la jornada)  
 23.05.- 2 MIL (Nuevo en emisión)  
 23.35.- COOPERANTES  
 01.05.- CENTENARIO DE BUNUEL  
 01.15.- CINE CLUB  
 "Hay que deshacer la casa" (1986)  
 Dirección: Jose Luis García Sánchez  
 Intérpretes: Amparo Rivelles, Amparo Soler Leal.  
 02.45.- CINE  
 "Una gran señora" (1959)  
 Dirección: Luis Cesar Amadori  
 Intérpretes: Zully Moreno, Alberto Closas.  
 Charo es una modelo de alta costura, guapa y con porte aristocrático. Tiene un novio español llamado Alfredo.  
 04.25.- DESPEDIDA Y CIERRE

17.45.- TOCADOS POR UN ANGEL  
 19.50.- ESPEJO PUBLICO  
 21.00.- NOTICIAS FIN DE SEMANA  
 21.30.- SORTEO DEL SUPERCUPON DE LA ONCE  
 21.45.- ¿DE QUE HABLAN LAS MUJERES?  
 01.40.- PELICULA "Sospechas razonables" (1994)  
 Dirección: James Lemmo  
 Intérpretes: Linda Fiorentino, Daniel Baldwin.  
 Una bailarina de streap-tease es asesinada a la salida de un club de Las Vegas.  
 03.10.- PELICULA "Russian Roulette" (1975)  
 Dirección: Lou Lombardo  
 Intérpretes: George Segal, Christine Raines.  
 El agente Shaver expedientado y suspendido del servicio, trata de averiguar quien quiere acabar con la vida del primer ministro ruso en la próxima visita de este a Vancouver.  
 04.40.- PELICULA "Atrapada en el engaño" (1994)

18.30.- FELICITY (Serie)  
 20.30.- INFORMATIVOS TELECINCO  
 21.30.- HOSPITAL CENTRAL (Serie)  
 23.00.- GRAN HERMANO. Programa presentado por Mercedes Milá  
 00.00.- POLICIAS DE NUEVA YORK (Serie)  
 01.00.- NOSOLOMUSICA  
 01.45.- MADRUGADA DE CINE  
 "Al límite de la justicia" (1994)  
 Dirección: Yossi Wein  
 Intérpretes: Frank Zagarino, Billy Drago.  
 Blake, un joven de vida solitaria se enfrenta a un grupo de terroristas camuflados en una secta llamada El Jardín del Edén capitaneados por el reverendo James. Los terroristas pretenden secuestrar a una joven, Brooke, miembro de la comunidad religiosa, que consiguió escapar a una matanza protagonizada por el Reverendo James.  
 03.45.- INFOCOMERCIALES  
 04.45.- EL FRONTON

**CASH LA COPA**



Distribución 76 - Campollano, S.A.

Polígono Campollano, C/C, nº 17

Telf: 967 21 71 10 - 967 21 71 60 Fax: 967 19 10 11

02007 ALBACETE

HORARIO: Lunes a Viernes de 8:00 a 14:00 h. y de 15:30 a 19:30 h.

Almacén de Coloniales al por Mayor

IVA no Incluido

**OFERTA VÁLIDA DEL 3 DE JULIO AL 15 DE JULIO DE 2000**



LECHE BRIK 1L. ENTERA, SEMI O DESNAT. <b>RAM</b>	<b>83</b>	T-P 475 G (X2 C/REGALO 1 JUEGO-CAFE) <b>NOCILLA</b>	<b>215</b>	PONCHE 1 L. <b>CABALLERO</b>	<b>935</b>	SUAVIZANTE 3 L + VALE 50 PTS. <b>MIMOSIN O CARCIAS</b>	<b>329</b>
MAYONESA CASERA O LIGERESA 450 CC+10% <b>CALVE</b>	<b>145</b>	ACEITE ORUJO Y OLIVA 1 L. <b>MIL-OLIVAS</b>	<b>205</b>	WHISKY 700 CC(X1 C/1 BALON-PLAYA) <b>DYC</b>	<b>825</b>	MALETAS 3.105 KG+SUAVIZANTE 500 CC <b>COLON</b>	<b>689</b>
MAYONESA CASERA O LIGERESA 225 CC <b>CALVE</b>	<b>84</b>	ATUN CLARO ESCABECHE 1.850 KG. <b>RIANXEIRA</b>	<b>995</b>	VINO VALDEPEÑAS TINTO CRIANZA 3/4 L. <b>MOLINOS</b>	<b>265</b>	GEL BAÑO 750 ML + 33% <b>FA</b>	<b>229</b>



# Meg Ryan y Dennis Quaid, la última ruptura de Hollywood

AGENCIAS

Meg Ryan y Dennis Quaid, guapos, simpáticos y famosos, han pasado a la historia como matrimonio. Ella, más afortunada en la pantalla que su hasta ahora marido, le ha dejado -según los mentideros- por otro actor, el protagonista de "Gladiator", Russell Crowe. Atras quedan nueve años de uno de los matrimonios presuntamente más unidos de Hollywood.

La reina de las comedias románticas, Meg Ryan, de 38 años, y el aventurero sonriente Dennis Quaid, de 46, se han separado. En el recuerdo están las tardes que pasaban con su hijo de ocho años en el rancho de Montana, donde cocinaban y cuidaban juntos el jardín, y los viajes a la India, para introducirse en los misterios del budismo.

Hoy la rubia estrella, que gana 10 millones de dólares (1.750 millones de ptas.) por película se pasea por Lon-

dres con su nuevo amor, el actor neo-zelandés Russell Crowe, mientras Dennis cuida de Jack en su hogar de Los Angeles.

Según los diarios ingleses, Meg no parece preocupada o compungida por la ruptura. Ha recorrido Picadilly Street, la calle de las tiendas caras de la capital inglesa, con Russell. El pasado lunes fueron al restaurante de moda, Mirabelle, y el martes consiguieron entradas para el súper exclusivo recital que David Bowie dio ante un puñado de escogidos en el teatro de la BBC. Aunque llegaban y se iban de manera separada, para despistar, testigos confirmaron su relación a la prensa. La nueva pareja rueda en los estudios de Pinewood la película "Proof of Life". "Fue algo amistoso", declaró sobre la separación las relaciones públicas de la pareja Quaid-Ryan. Pero los rumores de que todo iba mal en el matrimonio vienen desde hace seis meses.



Meg Ryan.

## GRUPO DIORAMA **CANDILEJAS** INFORMACION 967 21 78 72

PARA LOS AMANTES DEL BUEN CINE

AVISO: DE LUNES A VIERNES (EXCEPTO FESTIVOS) Y HASTA EL 11 DE AGOSTO, SUPRIMIREMOS EL PRIMER PASE DE LA TARDE

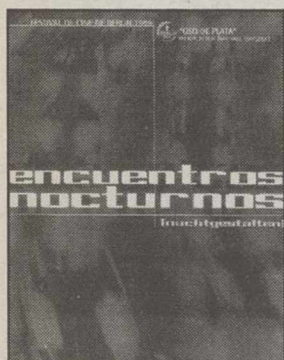

### ENCUENTROS NOCTURNOS

Con un inteligente sentido del humor y mucha ternura asistimos a una imagen brutal de la injusticia social. Una mujer embarazada y permanentemente furiosa junto a un hombre sin carácter; un campesino ignorante, borracho y putero que se equivoca de presa; una pareja de soñadores sin un duro que deciden pasar una noche en un hotel de lujo... Oso de Plata en Berlín, Premio Pilar Miró en Valladolid, Calificada con 5 estrellas. PELICULA EN ESPAÑOL.

6'00 - 8'15 - 10'30  
(13 años)



### UNA RELACION PRIVADA

Romántica y magnífica, emotiva, lírica y triste, te coloca un nudo en la garganta hasta identificarnos emocionalmente con esta historia que empieza por la piel y llega al corazón. Hay tanta delicadeza en los personajes, en los diálogos, tal derroche de sentimientos que la conmoción que provoca va más allá de haber visto una película buenisima. Triunfadora en el Festival de Venecia.

PELICULA EN ESPAÑOL  
6'15 - 8'30 - 10'45  
(18 años)

**AVISO:** El compromiso con nuestro público nos obliga no sólo a seleccionar las películas de mayor calidad, sino a proyectarlas en unas instalaciones acordes con la competencia. Por ello aprovechando los meses de menos asistencia al cine, hemos emprendido una reforma en nuestros locales que incluye maquinaria moderna. Sonido Dolby en dos salas, butacas más cómodas y un cambio notable en la decoración. De momento trabajamos en una sala, pero mantenemos las otras dos abiertas al público. De ningún modo queremos perder el contacto directo con nuestros clientes y amigos, que nos estimulan constantemente en ir superándonos.

**AHORA CENAS DE CINE**  
DE LUNES A VIERNES Y TODAS  
LAS SESIONES DE MADRUGADA  
**CENA + CINE**  
POR SOLO 1.100 PTAS.



C.C. PRYCA



SERVICIO DE INFORMACIÓN  
24h.  
TLF. 967 50 86 56



SERVICIO RESERVAS  
TLF. 967 50 78 09



5'00, 7'30, 10'40, 1,00 (TP)

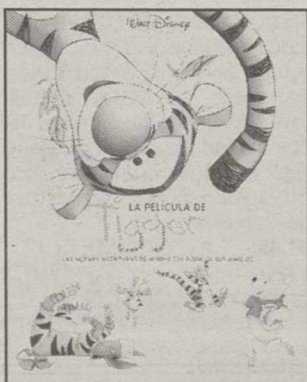

4,20, 6,20, 8,15, 10'30, 1,00  
(T.P.)



4'15, 6'15, 8'20, 10'45, 1,00  
(T.P.)



4,15, 6,15, 8,20, 10,30, 1,00  
(T.P.)

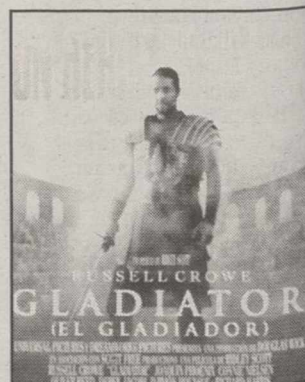

4'15, 7'20, 10'15, 1,05 (NRM 13)



4,15, 6,15, 8,20, 10,45, 1,00  
(NRM 13)

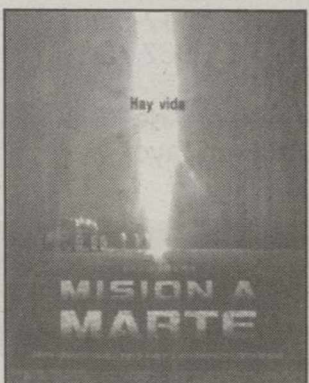

5,00, 7,30, 10,30, 1,00  
(N.R.M. 13)



4'15, 6'15, 8'15, 10'45, 1,00  
(NRM 18)

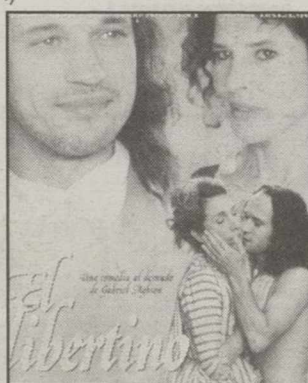

4'15, 6'20, 8'15, 10'45, 1,00  
(NRM 18)

CINES EQUIPADOS CON LOS SISTEMAS DE SONIDO  
SDDS Sony Dynamic Digital Sound  
DIGITAL  
DIGITAL SDDS

65  
Descuentos mayores 65 años

P  
Parking Gratuito  
2.000 plazas

DE  
Desc. Carnet Estud.  
Carnet Joven

MI  
Miércoles no festivo,  
Día del Espectador

VA  
Venta Anticipada  
de localidades

Sin barreras  
arquitectónicas

Asientos especiales  
para niños



GUIA CULTURAL

EXPOSICIONES

- \* Exposición "Dibujos del natural en los talleres del Círculo de Bellas Artes", en el Museo Provincial. - Hasta el 31 de julio de 2000.
- \* Exposición de pinturas de Roberto Coromina. - Hasta el 31 de julio, en la sala de exposiciones de Mutua Pelayo de Seguros (C. San Agustín, 14), de lunes a viernes.

BIBLIOBUS

- \* Calendario de visitas que efectuará el Bibliobús durante julio:
  - Día 4. Villar de Chinchilla-Barrio de Hogar.
  - Día 5. Peñas de San Pedro.
  - Día 6. Aguas Nuevas.
  - Día 7. Barrio Pedro Lamata.
  - Día 10. La Recueja.
  - Día 11. Fuensanta.
  - Día 12. Nava de Abajo.
  - Día 13. Pozuelo-La Herrera.
  - Día 14. Barrio Feria.
  - Día 17. Santiago de Mora-Cordovilla.
  - Día 18. Villalgordo del Júcar.

CONCURSOS

\* La Asociación Protectora del Patrimonio de Letur ha convocado el II Certamen Literario. Según las bases del certamen los trabajos deberán escribirse en lengua castellana y podrán concursar todas las personas que lo deseen, sean españolas o extranjeras. El certamen prevé dos modalidades: poesía y narrativa. La extensión mínima en poesía tendrá un mínimo de 48 versos y un máximo de 100, mientras que en prosa la extensión mínima será de cuatro páginas mecanografiadas y un máximo de ocho. Los trabajos deberán ir acompañados de una plica en sobre cerrado dentro del que figurarán el nombre

completo y dirección del autor, sin que conste en su exterior indicio alguno de la identidad de este; solamente el título y lema del trabajo.

Los trabajos se remitirán por triplicado, siendo el periodo de admisión de los mismo, hasta el 20 de julio de 2000, y se depositarán en el buzón del local de la Asociación Protectora del Patrimonio, en la calle del Aire nº 1, Letur, o enviándolos a la misma dirección.

Se establecen tres premios de poesía y tres de prosa, cuyas cuantías serán: 40.000 pesetas y diploma para cada uno de los primeros premios; 20.000 pesetas y diploma para cada uno de los segundos, y 10.000 pesetas y diploma para cada uno de los dos terceros.

No se devolverán los trabajos, ni se mantendrá correspondencia, y con respecto a los premios, la Asociación se reserva el derecho de publicarlos en forma individual o bien colectiva agrupando los premios de varios certámenes.

Se fallarán los premios por un jurado cualificado que designe la Asociación, y durante la primera quincena del mes de agosto, se comunicará a los ganadores y participantes, para que asistan al acto de entrega, que será en los días de las fiestas patronales de Letur de este año.

Se entregarán los premios en el acto organizado por la Asociación de letur para celebrar el II Certamen, al que asistirán los galardonados y recitarán sus trabajos quedando excluidos de los premios al no asistir a la fiesta a recogerlos y firmar el recibo de los mismos.

\* Premios de Poesía "El Oeste":

Con motivo de su sesenta Aniversario, el establecimiento El Oeste convoca un concurso poético según las siguientes bases:

Podrán tomar parte en él todas las personas que lo deseen en lengua castellana. El tema será libre, con una extensión máxima de setenta versos escritos a máquina, tamaño folio, por una sola cara y por triplicado.

Los trabajos irán sin firmar, bajo lema y plica; es decir, en un sobre grande se introduce el poema titulado adjuntando un sobre más pequeño donde se escribirá, por fuera el título del poema y dentro el nombre, dirección y teléfono del autor.

Los trabajos se enviarán antes del 30 de septiembre del año 2000, al apartado de correos 1.126, indicando en el sobre "Premios de Poesía El Oeste". Albacete.

Los trabajos presentados serán inéditos y que no hayan sido premiados en ningún otro concurso anterior. Cada autor puede presentar tantos poema como desee en sobre separados.

Se establecen diversos premios según la calificación y puntuación del jurado. Obtendrán Pluma de Oro y Doscientos Euros, todos los autores cuyos poemas superen los nueve puntos de calificación. Pluma de Plata y Cien Euros aquellos que superen los ocho puntos y accésit.

Y trofeo conmemorativo, los que superen los siete puntos. Cada autor no podrá obtener más de un premio.

Un jurado competente otorgará los premios que serán entregados en el transcurso de un acto cultural en día y lugar que se anunciará oportunamente.

\* Premios "Visible oscuridad" de Narrativa corta, ensayo y narrativa.

La Asociación de Ayuda contra el síndrome depresivo, LASSUS, convoca el II certamen "Premios Visible Oscuridad de Narrativa Corta, Ensayo y Poesía", en el que podrán participar todas aquellas personas físicas mayores de 16 años con residencia en territorio español.

Ningún autor podrán presentar más de un trabajo por modalidad. Originales e inéditos estarán escritos en castellano y versarán en las tres modalidades sobre algún aspecto personal, social y/o sanitario que tenga como base la enfermedad de la depresión, debiendo ser recibidos antes de las 20:00 horas, del 30 de octubre en la sede de la Asociación, sita en la calle Blasco de Garay, 41-bajo de Albacete.

**ROTULOS LUMINOSOS**  
 PUNTO 2 POLIGONO IND. CAMPOLLANO Calle C, 10 • ALBACETE • TELF. 967 52 40 90 PUNTO 2

**MULTICINES ALBACENTER** EQUIPADOS CON SISTEMAS DE SONIDO DOLBY DIGITAL SURROUND-EX

Descuento jubilados de lunes a domingo
 Descuento estudiantes
 KANTINA PAPITUT
 Reserva entradas 967 24 64 90
 Miércoles no festivos día del espectador
 Parking Gratuito
 DOLBY DIGITAL

<p>LA PELICULA DE TIGER</p> <p>Sesiones: 5'30, 7,15 9'00 y 10'45 Recomendada para todos los públicos</p>	<p>MISION A MARTE</p> <p>Sesiones: 5,30 , 8'00 y 10'30 No recomendada para menores de 13 años</p>	<p>Historia de una Gaviota</p> <p>Sesiones: 6'00 y 8,15 Recomendada para todos los publicos</p>	<p>LISTA DE ESPERA</p> <p>Unica sesión: 10'30 Recomendada para todos los públicos</p>	<p><b>KANTINA DEL CINE</b></p> <p>PRESENTA</p> <p><b>¡De Cine para Dos!</b></p> <ul style="list-style-type: none"> <li>◆ Dos Bebidas (TODOS EXCEPTO PLANCHA) (REFRESCO/CERVEZA/AGUA PEQU.)</li> <li>◆ Unas Patatas</li> <li>◆ Dos Entradas de Cine</li> </ul> <p>todo por... <b>2.000</b> PTAS.</p> <p><b>¡De Cine para Uno!</b></p> <ul style="list-style-type: none"> <li>◆ Un Bocadillo (TODOS EXCEPTO PLANCHA)</li> <li>◆ Una Bebida (REFRESCO/CERVEZA/AGUA PEQU.)</li> <li>◆ Una Entrada de Cine</li> </ul> <p>todo por... <b>1.000</b> PTAS.</p> <p>De lunes a viernes excepto visperas y festivos</p>
<p>Oregon</p> <p>Sesiones: 5,30, 8'00 y 10,30 No recomendada para menores de 7 años</p>	<p>STUART LITTLE</p> <p>Sesiones: 5,30, 7,15, 9 y 10,45 Recomendada para todos los públicos</p>	<p>Krampack</p> <p>Sesiones: 6,00, 8'15 y 10'30 No recomendada para menores de 13 años</p>	<p>GLADIADOR (EL GLADIADOR)</p> <p>Sesiones de lunes a jueves: 6'00 y 10'00 Sesiones de viernes a domingo: 5'00, 8'00 y 11'00 No recomienda para menores de 13 años</p>	

**VIERNES, SABADO Y VISPERAS DE FESTIVOS, SESIONES DE MADRUGADA A LA 1'00**





COMPañIA DE REFORMAS GENERALES  
EMPRESA DE CONSTRUCCION

ALBAÑILERIA, CARPINTERIA, FONTANERIA, CERRAJERIA,  
ESCAVOLA, ELECTRICIDAD, PINTURA, ETC  
LA CALIDAD DE NUESTROS TRABAJOS  
ES SU DERECHO ¡¡¡EXIJALO!!!

C/ Ceuta, 4  
ALBACETE

Telf. Oficina 967 210 987  
Dpto. Técnico y Taller 610 359 567



SANIGLAS y  
ANTES DE SER RESTURADA



TRABAJOS  
GARANTIZADOS



DESPUES DE SER RESTAURADA  
POR SANIGLAS

## ALTOZANO

### Manifestación en Torrevieja por la muerte del matrimonio albaceteño

□ LT

Vecinos de la localidad alicantina de Torrevieja han convocado para hoy una concentración por el matrimonio albaceteño que murió el viernes cuando un camión pluma de gran tonelaje derribó una pasarela elevada peatonal en la que se encontraban, instalada en la N-332.

El suceso ocurrió cuando Manuel A.J. y Rosa G.C., un matrimonio de Albacete que se encontraba de vacaciones, caminaba por este paso elevado, instalado frente al camping La Campana y la urbanización Rocío del Mar, que ayer mismo había entrado en servicio.

La concentración ha sido convocada por la asociación de vecinos de la urbanización del Rocío del Mar, donde los fallecidos solían pasar largas temporadas, y por la Federación Vecinal de Torrevieja.

El accidente se produjo posiblemente al "sufrir la grúa que portaba el camión implicado algún fallo mecánico que la descolocó de su situación habitual" en el momento en que transitaba por debajo de la pasarela, señalaron fuentes de la Subdelegación del Gobierno en la provincia de Alicante.

Otras hipótesis apuntan a que la pluma del vehículo, que circulaba en dirección hacia Murcia, tenía demasiada altura para pasar por debajo del paso elevado, de 5,20 metros de alto sobre la calzada.

### Detenido tras matar con una escopeta a su hermano

□ LT

La Guardia Civil ha detenido a un vecino de la localidad conquense de El Hito como supuesto autor de la muerte de su hermano, a quien mató disparándole con una escopeta de caza, al parecer, por cuestiones de herencia. Según informaron fuentes de la Guardia Civil, el detenido, cuya identidad responde a las iniciales de A.S.P., de 39 años, se entregó momentos después en el Cuartel de la Guardia Civil de Tarancón (Cuenca).



La reivindicación sindical desprecia los derechos de los consumidores.- La imagen es de lo más elocuente. La Policía Nacional protegiendo el derecho de los ciudadanos a utilizar los servicios de transportes. La huelga organizada por los sindicatos en los autobuses interurbanos de Madrid en el primer día de vacaciones demuestra hasta qué punto las organizaciones sindicales convierten a los contribuyentes en rehenes de sus conflictos particulares, sin importarles el grave daño que se causa a la sociedad.

### En la primera operación salida del verano

## Normalidad en las carreteras albaceteñas

□ LT

Según informa la Guardia Civil de Tráfico de Albacete la normalidad fue la nota característica en la primera operación salida de este verano. Además de no producirse ningún accidente reseñable en las carreteras de la provincia, no hubo tampoco atascos ni retenciones al haberse producido las salidas de forma más escalonada que otros años.

La mayor afluencia de tráfico se produjo durante la mañana en la autovía de Valencia en dirección a la playa y de tráfico procedente principalmente de la capital de España, mientras que por la tarde casi podía hablarse de una intensidad similar a la de cualquier otro fin de semana.

La operación salida se inició a las 15,00 horas del viernes 30 de junio, permaneciendo activada hasta las 00,00 horas del domingo 2 de julio. Tráfico prevé que en este período se registren unos cinco millones de desplazamientos en vehículos.



Normalidad en la primera operación salida del verano.



## Chiribitas

La verdad es que el Gobierno de José María Aznar está promocionando la figura de la mujer en la vida política.

Si ya sorprendió a los "progres" nombrando presidentas del Congreso y el Senado a dos mujeres, así como a varias ministras, ahora la "renovación" llega a Albacete.

María Encarnación Naharro ha sido nombrada subdelegada del Gobierno de Albacete.

Después de muchos años acostumbrados a escuchar lo de "señor gobernador" o "señor subdelegado", ahora nos tendremos que acostumbrar a lo de "señora subdelegada".

El Partido Popular ya tiene fecha para su congreso provincial. Será el 23 de septiembre, después de la Feria.

Habrà que ver si el PP es capaz de presentar una única lista o por el contrario se apuntará a la moda "psoc".

¿Seguirá Atanasio Ballesteros de presidente? ¿Se presentará Agustín Lorenzo? ¿Será cierto que otros preparan una lista con Mari Carmen Martín como presidente? ¿Es verdad que hay otros que quieren resucitar a Juan Garrido?

Conociendo al Partido Popular albaceteño, seguro que habrá movimientos de lo más originales. El poder atrae mucho y en especial a la derecha de esta provincia. La historia no miente.



Señora subdelegada.