La Tribuna de Albacete

DIARIO INDEPENDIENTE

DIRECTOR
DIMAS CUEVAS CUERDA

EDITA
PUBLICACIONES DE ALBACETE, S.A.
(PUBALSA)

Viernes, 4 Febrero de 2000

AÑO XVII ■ NUM. 5.481

125 PTS.
0'75 euros

El SIDA mata menos

"Radiografía" de las causas de muerte en la región

Castilla-La Mancha es la segunda comunidad autónoma, después de Galicia, en cuanto a tasas de muerte por enfermedades cardiovasculares con 123,5 defunciones por cada cien mil habitantes, según los datos del Instituto Nacional de Estadística (INE), referidos a 1997.

Por isquemia cardiaca, la principal causa de muerte en nuestro país, mueren en la región 104,6 personas por cada 100.000 habitantes, seguida de la insuficiencia cardiaca con 57 defunciones, según los mismos datos.

Por cáncer de bronquios y pulmón y por enfermedad crónica de pulmón mueren en Castilla-La Mancha 39,8 y 38,1 personas por cada cien mil habitantes, respectivamente, según las estadísticas del INE.

También esta comunidad autónoma es una de las regiones donde más se han reducido las muertes por SIDA entre los años 1997 y 1998 con un descenso de un 54,48 por ciento, según los últimos datos del INE.

(Pág. 5)

Sigue la "gira institucional" de la ministra.- La ministra de Justicia y candidata del PP al Congreso por Albacete prosigue sus visitas institucionales por la provincia. Ayer, Mariscal visitó Hellín.

(Págs. 21 a 23)

El PP se marca de plazo hasta el lunes para solucionar la crisis en la Diputación

(Pág. 6)

El equipo de gobierno municipal niega su intención de concertar con guarderías privadas

(Pág. 8)

El autogiro de La Cierva.

Un nuevo accidente retrasa la presentación del autogiro de La Cierva a la que iba a asistir el Rey

El próximo lunes estaba previsto que el autogiro de La Cierva, reconstruido en la Maestranza de Albacete, hiciera su primer vuelo oficial, que iba a tener lugar en la Base de Torrejón ante el Rey. No obstante, el aparato sufrió ayer un percance cuando tomaba tierra, por lo que el acto se ha suspendido.

(Pág. 9)

La Audiencia Nacional admite un recurso contra el Plan Hidrológico del Júcar

(Pág. 26)

El Alba aguarda una reacción de la CCM para salir a flote

El presidente del consejo de administración del Albacete, Mariano López Ruiz, se mantiene expectante ante una posible reacción de la Caja de Castilla-La Mancha tras conocerse su negativa a conceder los 900 millones de pesetas previstos en calidad de préstamo, y con la garantía del convenio financiero del Ayuntamiento.

El consejo del Albacete espera que la mediación del alcalde, Pérez Castell, consiga que los directivos de la CCM den marcha atrás y tengan un gesto de voluntad política que respalde la actuación del propio Ayuntamiento.

Asimismo, todavía colea la polémica actuación del concejal de Hacienda, Pedro Gómez Mora, que ingresó la partida destinada a la compra del Campo de la Federación (250 millones de pesetas) en una cuenta corriente diferente a la indicada por el club merengue.

Al respecto, el Partido Popular, señaló ayer que está estudiando emprender acciones legales por si Gómez Mora hubiera podido incurrir en un delito penal. El portavoz popular, Héctor Esteve, considera que la actitud de Mora es un fraude.

(Págs. 42 a 44)

M.C.D.2022

EL TIEMPO

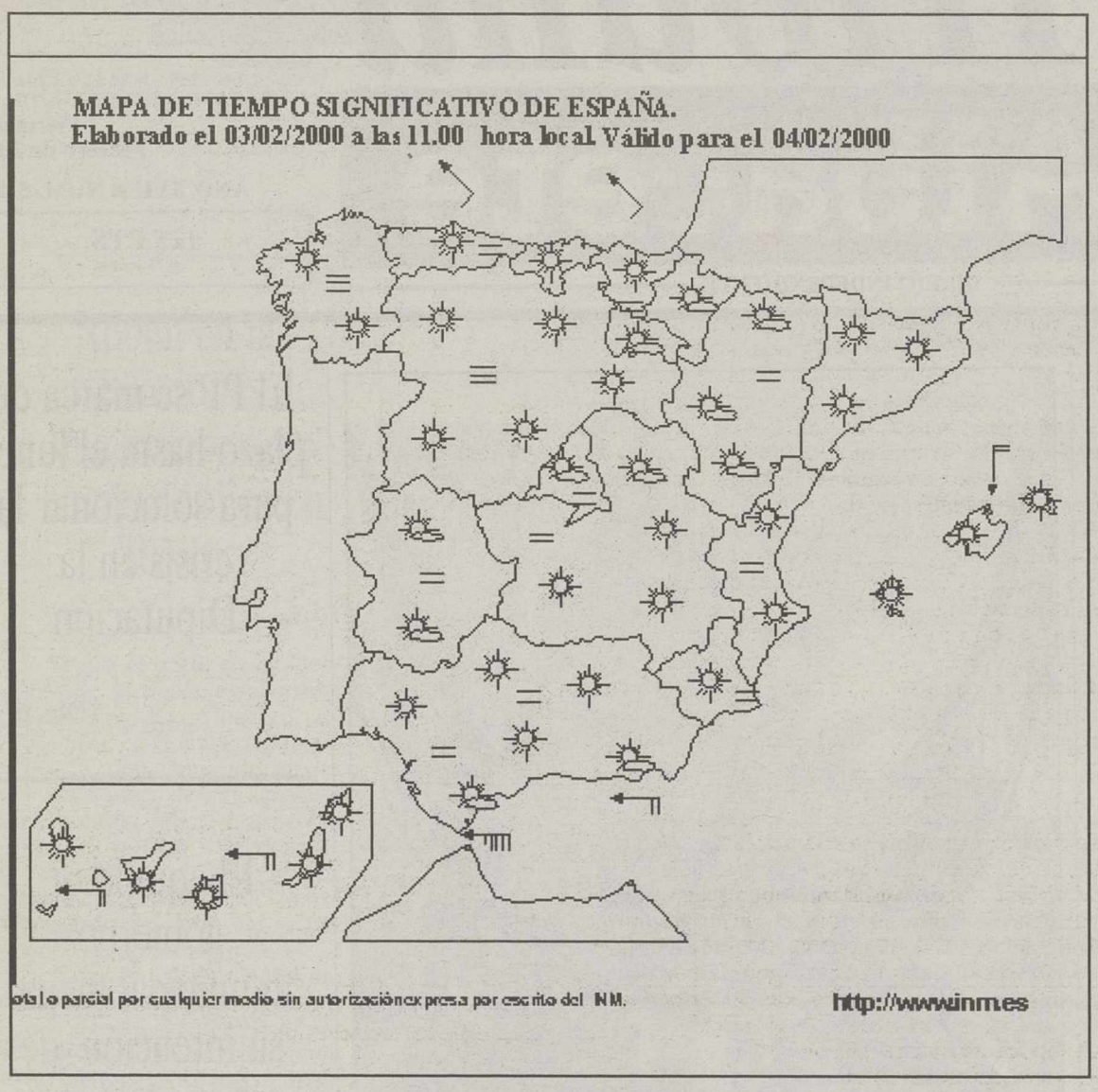

Temperaturas estables

Según los datos facilitados por el Instituto Nacional de Meteorología, la temperatura máxima prevista para hoy en Albacete será de 18 grados, mientras que la mínima alcanzará 6 grados. Los cielos estarán poco nubosos o despejados. Los vientos soplarán flojos con predominio del componente Este. Las temperaturas no experimentarán cambios significativos o irán en ligero ascenso.

compra y venta de Antigüedades
muebles, cómodas, pinturas,
relojes de bolsillo, relojes de sobremesa, etc.
Albasit ANTIGUEDADES
Collado Piña, 69 - Tlf.: 967 22 71 43 - Tlf. Móvil: 619 16 00 32 - ALBACETE

FARMACIAS

ALBACETE

PARA HOY: **De 9,30 de la mañana a 9,30 de la noche:** LOPEZ FERRER, Avda. España, 21; GONZALEZ TOBARRA, San Antonio, 37 y LOPEZ LOPEZ, Zapateros, 10
De 9,30 de la noche en adelante: LOPEZ FERRER, Avda. España, 21 y GONZALEZ TOBARRA, San Antonio, 37
PARA MAÑANA: **De 9,30 de la mañana a 9,30 de la noche:** CUERVAS-MONS, Teodoro Camino, 27 (Junto a Escolapios); GONZALEZ TOLOSA, Ramón y Cajal, 23; FERNANDEZ-REYES LUIS, Feria, 22
De 9,30 de la noche en adelante: CUERVAS-MONS, Teodoro Camino, 27 (Junto a Escolapios); GONZALEZ TOLOSA, Ramón y Cajal, 23

VILLARROBLEDO

PARA HOY: LOPEZ SANCHEZ, Alfarerías, 1
PARA MAÑANA: ALFARO MARTINEZ, Hiedra, 18

HELLIN

PARA HOY: COLOMER GONZALEZ, Gran Vía, 49
PARA MAÑANA: LOPEZ MIRANDA, Antonio Cifuentes, 8

TOBARRA

PARA HOY: TOBOSO PICAZO, Avda. Juan Carlos I, 25
PARA MAÑANA: MANTILLA GALDON, Asunción, 3

LA RODA

PARA HOY: FERRER CEBRIAN, Pi y Margall, 5
PARA MAÑANA: FERRER CEBRIAN, Pi y Margall, 5

ALMANSA

PARA HOY: CALATAYUD NAVARRO, Corredera, 37
PARA MAÑANA: SANCHEZ FERRERO, Mendizábal, 1

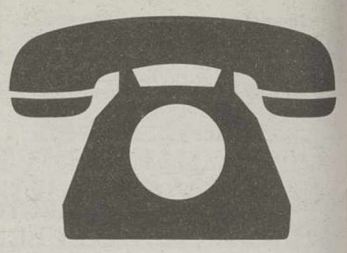

ALBACETE

Parque de Bomberos	59 61 08
Policía Nacional	22 33 62
Policía Municipal	59 61 26
Guardia Civil	22 11 00-21 86 61
Guardia Civil de Tráfico	21 07 23
Cruz Roja Ambulancia	21 90 12
Urgencias	59 71 37
Hospital General	59 71 00
Alcohólicos Anónimos	50 03 12
Estación de Ferrocarril	21 02 02
Telégrafos	22 20 00
O. Reclamación Precios	59 61 11
Protección Civil	59 98 00
	50 88 01
Tele Ruta (Madrid)	900 12 35 05
Teléfono de la Esperanza	52 34 34
Teléfono del Vecino	24 25 00
Teléfono de atención a la Mujer Maltratada	51 16 00
Teléfono del Mayor	24 04 15
Emergencia de Gas Castilla-La Mancha	21 25 25
Servicio de Aguas	19 01 01
Urgencias de Aguas	619 30 00 57
Radio Taxi	52 20 02

LA RODA

Policía Local	44 40 92
Guardia Civil	44 13 05
Ambulatorio	44 20 41
Cruz Roja	44 05 64

HELLIN

Comisaría de Policía	30 15 16
Servicio Urgencias S.S.	30 03 63
Policía Local	30 00 00
Bomberos	30 00 80
Cruz Roja	30 08 00

ALMANSA

Parada de Taxis	34 10 80
Bomberos	34 00 80
Hospital Ntra. Sra. Belén	34 19 80
Policía Local	31 04 65
Guardia Civil	34 00 96
Cruz Roja	34 11 90
Casa de Socorro	34 19 80

VILLARROBLEDO

Policía Local	14 04 00
Centro de Salud	14 36 11
	14 36 51
Guardia Civil	14 01 27
Bomberos	14 00 80

LOTERIAS

ONCE

Lunes, 31	97279
Martes, 1	54045
Miércoles, 2	32975
Jueves, 3	04986
Viernes, 28	17318
	Serie 094
Domingo, 30	26072
	Serie 41

PRIMITIVA

Jueves, día 3
14 – 22 – 32 – 34– 47 – 49
Comple. 48 Rein. 1

Sábado , día 29
10–11–15–19–38–41
Comple. 25 Rein. 0

EL GORDO

Domingo, día 30
6 – 8 – 26
35 – 38 – 41
Comple. 32 Rein. 0

BONOLOTO

Lunes, día 31
1 – 3 – 17 – 22 – 34 – 40
Comple. 31 Rein. 7

Martes, día 1
2 – 5 – 13 – 27 – 35 – 45
Comple. 1 Rein. 1

Miércoles, día 2
26– 28 – 38– 39 – 41 – 44
Comple. 10 Rein.7

Viernes, día 28
4 – 24 – 26 – 28 – 29 – 48
Comple. 42 Rein. 3

LA TRIBUNA no se hace responsable de cualquier error en la publicación de números ganadores de las diversas loterías y juegos de azar. Sólo las listas oficiales correspondientes dan fe del derecho a premio.

SANTORAL

Santos Andrés Corsini, Aquilino, Gelasio y Donato.

Días trancurridos: 34
Días hasta finalizar el año: 332

EL SOL Y LA LUNA

El Sol sale mañana a las 07,22 y se pone a las 17,36 (H. S.).
La Luna sale mañana a las 21,42 y se pone a las 09,32 (H. S.).

GASOLEOS HIJOS de JULIO MONTOYA
CEPSA
VENTA DE:
GASOLEO A PARA AUTOMOCION
GASOLEO B PARA USO AGRICOLA
GASOLEO C PARA CALEFACCION E INDUSTRIA
Central ALBACETE
C/ CASAS IBAÑEZ, S/N
(Junto vías Renfe)
Tel. 967 21 24 20
Fax 967 31 05 94
www@hmontoya.com
Delegación ALMANSA
Pol. Ind. El Mugrón 2ª Fase
Parcela 8
Tel. 967 31 05 79
Fax 967 31 04 84
www@hmontoya.com
Delegación Cuenca
MOTILLA
Fray Luis de León, 11 Bajo
Tel 969 33 23 90
Fax 969 33 50 51
www@hmontoya.com

M.C.D.2022

LA PEGATINA

Sí, pero no

CARLOS ZULOAGA

Que nada es como parece. Lo blanco no es tan inmaculado como dicen, y lo negro no transmite tanto pesimismo como se antoja. Ni una cosa, ni la otra, todo lo contrario.

Así, si el alcalde anuncia su marcha atrás en la caprichosa decisión de cargarse el cheque escolar y dar por donde amargan los pepinos a casi mil familias albaceteñas, resulta que no es así. Dicen, mintiendo descaradamente, que no osó cabrear a Izquierda Unida, y que de concertación, nada de nada. Pues queda claro: al PSOE le gustan los pepinos.

Pero hay más. El campo de golf. Marean al personal con la licencia, con los avisos a los responsables para que no metan las máquinas y para mayor tomadura de pelo el mismo alcalde dice que no sabe si la Junta ha dado el permiso correspondiente. Con lo fácil que sería decir que Bono impone y que hay obediencia ciega. Claro, que entonces el concejal de Medio Ambiente tendría que hacer el petate.

Y llega mi amigo Paco Belmonte y dice que la ministra Isabel Tocino es "irremediablemente tonta" por decir que la Plataforma para la Defensa del Júcar estaba manipulado por Bono. El grado de tontería del personal es una cuestión muy subjetiva, aunque Belmonte pueda estar en lo cierto, pero negar manipulación bonista en algunos de sus miembros, es una idiotez.

P.D.- Sin embargo donde no hay dudas es en la sucia maniobra de la Caja de Castilla-La Mancha contra el Alba, por mucho que cante el concejal-banquero Pedro Gómez Mora.

PUNTO DE VISTA

La cruda realidad

EDUARDO CANTOS

Leyendo el artículo que el lunes pasado publica Llanos Villar, he caído en la cuenta de que esa tendencia nuestra a ser víctimas propiciatorias, nos impide darle el valor que realmente tiene Albacete.

Esa especie de Agustina de Aragón que para mí es Llanos Villar, con el buen estilo y buenas maneras con que se caracterizan sus escritos, pone el dedo en una llaga que a todos los albacetenses nos debiera tener más despiertos. Y, sobre todo, más avisados de cuál es nuestro papel en el desarrollo de los acontecimientos que impulsan cualquier acción que ha de trascender al ámbito nacional. De esa forma, es posible que cambiáramos los andrajos de eternos pordioseros, por la lucida vestimenta del que ocupa un puesto imprescindible en la escena del gran teatro donde se representa la España sin acotaciones. La historia que nos define nos muestra como un pueblo que siempre supo estar a la altura de las circunstancias cuando se le pidió que se sacrificara para hacer viable una solidaridad, digamos que conveniente.

Fue un ministro de Franco el que dijo: "Albacete tiene lo que se merece". Aquellas palabras de Romeo Gorria hirieron la sensibilidad de muchos albacetenses. Pero el caso es que tenía razón. Tenemos lo que nos merecemos. Ni más ni menos.

Esto, trasladado a los políticos, también vale. Tenemos los políticos que nos merecemos. En especial, aquellos que nos representan en el nivel nacional, donde todo se hace y se deshace -a parte de la materia legislativa- sin que ellos sean capaces de influir lo más mínimo en las decisiones que adopte el Gobierno, respecto de nuestro porvenir. O del presente. Que también nos lo jugamos al cara o cruz de las conveniencias de Estado.

En cualquier democracia esto vale su precio en votos. Por lo tanto, cuando llegue el momento, ese es el precio que hay que ponerle a cada candidato. De esa forma es muy posible que su partido sea más juicioso.

Tiene razón Llanos Villar. Ya está bien de tender la mano para pedir la limosna del pobre desheredado. Los albacetenses conviene que sepamos que también desempeñamos un papel en el juego del "toma y daca" de la solidaridad nacional. De ahí que debamos exigir lo exigible, y dar lo que en razón de una estricta justicia distributiva nos corresponda dar.

Por eso decía yo el otro día, en relación con la terminal civil en la Base Aérea de Los Llanos, que a los políticos que gobiernan desde Madrid, les debemos poner un plazo fijo para que este asunto se solucione irremisiblemente: el día 12 de marzo. Y si en esa fecha no está resuelto, que cada cual obre en consecuencia delante de las urnas.

EDITORIAL

Campo de batalla

Las campañas electorales se parecen mucho las unas a las otras: descalificaciones del contrario, guerras de cifras, promesas de imposible cumplimiento... Los ciudadanos, sabedores de lo que les espera, afrontan casi con resignación este período en el que estamos inmersos y que ha de llevarnos, dentro de poco más de un mes, a la elección de nuestros representantes para los próximos cuatro años.

Y una vez más, dentro de esta batalla sin piedad en la que se embarcan los políticos, el campo va a tener un especial protagonismo. Tal y como informamos en nuestro habitual suplemento de agricultura de los viernes, los partidos se han lanzado alegremente a utilizar la agricultura y a los agricultores como arma arrojadiza y como argumento para la disputa. Los números ofrecidos por unos y por otros son tan diferentes, que parece mentira que se refieran al mismo mundo. Pero, en fin, ya se sabe que hay tres categorías de mentiras: las pequeñas, las grandes y las estadísticas. Y ya se sabe, también, que el papel es muy sufrido y que los números, aunque parezca lo contrario, son fácilmente manipulables según como se los presente. En todo caso, son los propios agricultores lo que saben cuál de las dos versiones es la cierta: si la del gobierno del Partido Popular, según la cual han visto su renta incrementada en estos cuatro años en un 24%, o la del Partido Socialista, según la cual en ese mismo período han tenido una pérdida de renta de más del 15%.

En cualquier caso, lo que no es admisible es que se juegue con el campo sin advertir que se trata de un sector básico desde el punto de vista estratégico, económico y social. La experiencia de los últimos años nos demuestra que los políticos (sobre todo algunos) no han tenido empacho en utilizar al sector primario para sus oscuros intereses, sin pararse a pensar en el daño que pudiera infligirse. Así, la polémica del lino no sólo sirvió para sacar a relucir determinadas irregularidades concretas: sobre todo, sirvió para demonizar a todo un sector y para poner en entredicho y en peligro un sistema de subvenciones sin el cual el campo español, sencillamente, se muere. Ahora, a cuenta de la modulación de ayudas estamos inmersos en otra batalla política donde todos los "daños colatelares" van a ser sufridos por quienes menos culpa tienen: los agricultores.

Sería deseable que los partidos políticos tuvieran un poco más respeto hacia los ciudadanos y, ahondando en el tema de este editorial, hacia quienes se dedican a la agricultura de forma total o parcial. Lo que de verdad hace falta son propuestas programáticas, ideas concretas y posibles. Lo que en ningún caso hace falta son descalificaciones apriorísticas o búsqueda de argumentos electorales a costa de perjudicar al campo. Los agricultores españoles, y los albaceteños en particular, han hecho un gran esfuerzo para adaptarse a los nuevos tiempos; han modernizado sus explotaciones, han racionalizado sus formas de gestión, han buscado nuevas fórmulas... dentro lo que les ha permitido el marco legal y la situación. Cuando se acercan las elecciones, lo que de verdad quieren los agricultores es que les dejen en paz y que no se les utilice: el campo, cuando es de batalla, queda sembrado de sal.

La Tribuna de Albacete
Año XVII Depósito Legal: AB-752-1984
EDITA:PUBALSA
(Publicaciones de Albacete, S.A.)
Consejero Delegado
Francisco Javier Martínez Ortuño
Redacción, administración, suscripción y publicidad:
Paseo de la Cuba, 14.
Teléfono: 967 19 10 00.
Fax administración: 967 24 03 86.
Fax redacción: 967 21 12 75.
Apartado de Correos: 369.

Director
Dimas Cuevas Cuerda
Subdirector
Carlos Zuloaga López
Redactor Jefe
Adolfo Giménez Martínez-Falero
Redacción:
Antonio Córdoba, Julia Núñez-Polo, Virgilio Molina, Antonio Díaz, Miguel A. Catalán, Juan Carrizo, Esther Pérez, Teresa Roldán, Ibernalo Mendívil, Pedro J. García, Cristóbal Guzmán. Redactor gráfico: Jesús Moreno.

Delegaciones:
HELLIN:
DELEGADO: Angel Romero García. Tlf: 967 54 32 22
ALMANSA:
DELEGADO: Luis Bonete Piqueras. Tlf: 967 31 80 37
VILLARROBLEDO:
CORRESPONSAL: Juan Martínez. Tlf: 967 13 80 70
Talleres:
Jefe de Talleres
Antonio Lajara Caballero
Planta de impresión: Polígono Campollano. C/ D, Nº 1. Teléfonos: 967 21 30 92

Exclusiva de publicidad nacional:
NOVOMEDIA, S.A.
Presidente:
José Manuel Rodrigo
Director general:
Eliseo Soria
Madrid: José Manuel Calvo. Pº Recoletos, 14-3º. Telf. 91 337 32 58. Fax: 91 337 31 77
Barcelona: Ramón Domínguez. Avda. Diagonal, 640, edificio 3-4ª planta. Telf: 93 227 67 11
Valencia: José Vicente Sánchez Beato. Embajador Vich, 3. Telf: 96 351 10 65.

M.C.D.2022

EL APOCA

El horror y la sevicia

RAMON BELLO SERRANO

Frente al agotamiento de la democracia austríaca, incapaz de enervarse por sí, esto es, por la unión de sus dos grandes partidos, permitiendo la llegada horrísona al poder de una formación más que neonazi, nos conmueve la fuerza moral de los Estados miembros de la Unión Europea, como nos asombra lo pusilánime de la Católica Iglesia. Ya dije una vez que prefiero anclarme a los valores del siglo veinte, ya para siempre, que asistir a esta panfletaria política que, al tiempo que recupera la infamia presente, disuelve la criminalidad del pasado, alimentándose entre los ágrafos y anafalbetos de nuestro vivir (no hay más que verlos rugiendo en los fondos del Vicente Calderón) y la complacencia, terribilísima, de los hombres del capital en Austria. Esta inmoralidad, que responde al nombre de Haider, ha soliviantado y unido en la protesta a buena parte de la sociedad austríaca frente al mundo libre, que rechaza la injerencia moral de los gobernantes de la Unión Europea, pero si el Continente Viejo dispone hasta de un Pacto Atlántico, defensivo, para controlar las étnicas limpiezas y otras locuras del viejo comunismo estalinista, está en su derecho, de toda moralidad, para condenar y colgar el lazareto a este indigno pacto que ya soportamos todos. Cruzarnos de brazos no sólo resulta imposible al ser Austria miembro de la Unión, sería, también, una condena moral a nuestra libertad misma y un apoyo, silente, a esta fractura completa inaceptable. Tienen los países que arrastran en su historia tan presente, como Austria, todo el derecho del mundo a condonar su deuda, casi imprescriptible, siendo toda elevación, como lo ha sido y fue desde el término de la guerra, una exaltación democrática que, al mismo tiempo, figuraba como unánime condena del pasado vivir. Pero ese derecho sin la condena precisa y libre del pueblo austríaco, tal que ahora, troca en perversión dolorosísima del pasado escrito y en infamia, también escrita, para los días que hemos de vivir. Cómo no ser solidarios con el Estado de Israel, cómo no sentir ese desmayo amargo e impotente, cómo no sentir pavor cuando se institucionaliza todo aquello que vivamente abominamos, cómo no enjugar una lágrima al observar los grupúsculos violentos de toda Europa, también en España, que hoy miran a Heider como uno de los suyos, y a la Austria soberbia como una copia de los documentales de los años cuarenta, los tiempos del más vivo demonismo, cuando el hombre descendió a la vileza normativa y al exterminio en la criminalidad más espantosa. Ya es triste que Romano Prodi, por una cuestión menor o, sencillamente, desairado, templara la ejemplar crudeza de los gobiernos libres de Europa. Ya es triste que deban darse voces de alarma para el nuevo siglo con sonidos tan viejos y que creíamos aprendidos de memoria. El tiempo no pasa tan deprisa ni cicatriza diligentemente ni acaba por instalarnos en olvidos diligenciados. La presencia de Heider en la tutela política de Austria sólo puede responderse desde la beligerancia moral, inquebrantable, dura y siempre solícita con las antiguas víctimas. Y con las nuevas. Porque nosotros ya somos, de nuevo, las víctimas del horror y la sevicia.

El cheque escolar y el error Pérez Castell

CARLOS PANADERO MOYA (*)

Se veía venir. Esto del cheque escolar, quizás incluso hasta por su sonido malsonante, tenía que caer. Izquierda Unida lo impone, nada más y nada menos, como condicio sine qua non para dar su voto afirmativo a los presupuestos municipales del año 2000. ¡Qué fijación! El PSOE-Progresistas, que también lo tienen en el punto de mira, no se lo piensan dos veces: a eliminar el cheque escolar, utilizando argumentos de "filosofía política". Sin embargo, el Sr. alcalde, a la vista de la muy razonable intervención del portavoz de la Asociación de Escuelas Infantiles (para entendernos, de las guarderías de las que muchos hemos hecho uso) se nos descuelga con una oferta de "conciertos" con los titulares de aquellos centros.

No sé a quién pretende engañar el Sr. alcalde. Vamos a ver: ¿qué crédito se destina en los actuales presupuestos para concertar con guarderías infantiles?, ¿con cargo a qué norma se fijarán esos conciertos?, ¿qué requisitos exigirá el Ayuntamiento a la hora de su concesión?, ¿cómo fiscalizará el Ayuntamiento esta aportación de dinero público?, ¿cuándo se abre la convocatoria para que los titulares de guarderías privadas puedan solicitarlos?... A todo esto, no debe pasarse por alto la contradicción, el Sr. alcalde, en contra de su "filosofía", ofrece modificar el sistema de ayuda: con el "concierto" el dinero público va directo al centro; con el "cheque escolar" la ayuda llegará al centro, pero a través de las familias.

> "En esta sociedad, donde el acceso de la mujer al mundo laboral es una realidad las escuelas infantiles son insustituibles"

> "Hay que tomar nota del acierto político del equipo de gobierno municipal del Partido Popular y su valedora más firme: Rosa Pérez Zafrilla"

En esta sociedad donde el acceso de la mujer al mundo laboral es una realidad, donde ambos cónyuges trabajan o bien desean imprimir una pronta socialización a sus hijos, las escuelas infantiles son insustituibles.

Pero la realidad es la que es. Para atender al tramo de edad 0-3 años la oferta pública es, al día de hoy, harto insuficiente. Hay que sumar a las Escuelas Infantiles Municipales las de la Junta de Comunidades (los C.A.I.).

El Ayuntamiento de Albacete, en concreto, y por lo que aquí interesa, cuenta con las Escuelas Infantiles de Barrio San Pablo, Barrio Vereda, Hermanos Falcó, San Pedro Mortero y Ensanche. En total, entre todas ellas, escolarizan a 327 niños/as de 0 a 3 años. A su vez, el Ayuntamiento, por medio del cheque escolar venía ayudando a 900 familias a escolarizar a sus hijos en la red privada de guarderías. ¡Qué gran pecado! Ayudar a mantener centros de atención infantil privados cuyos titulares vienen demostrando con su trabajo que no son lugares de aparcamiento de niños/as sino centros educativos, con una programación seria y rigurosa, con maestros/as especialistas y personal cualificado. Pues nada, a asfixiar a las guarderías o, inevitablemente, que lleven sus hijos los que pueden, las familias pudientes, los "ricos". Los de rentas más bajas, a los que la mensualidad les supone un duro varapalo, que les zurzan. ¡Esto es progresismo!

A cambio, el equipo PSOE-Progresistas e I.U. ofrece como solución incorporar una partida de 25 millones para una nueva escuela infantil en el Barrio de La Vereda. Allí ya hay una escuela infantil que este curso atiende a 31 niños/as en dos unidades. Con esos emblemáticos 25 millones, no sé si se trata de ampliar la que hay, si sustituirla o de hacer otra nueva en cualquier otra parte del Barrio, para lo que supone habrá solar. En cualquier caso, con ese presupuesto no se hacen más de dos unidades, que, a 15/niños/as por unidad, como marca la Ley, podría escolarizar a unos 30 niños/as. Compárese esta cifra con las 900 familias. Huelga todo comentario. La "filosofía política" del Sr. alcalde ha dejado tiradas a 900 familias y a la vista del "impresionante" esfuerzo presupuestario aprobado por PSOE-Progresistas e I.U. tendremos "para cuando las ranas crien pelo" una fabulosa red de escuelas infantiles municipales que, a bombo y platillo, se nos vendió en la campaña electoral. Hay que tomar nota del acierto político del equipo de gobierno municipal, PSOE-Progresistas, y de I.U. a la hora de yugular el "cheque escolar", un acierto de la anterior corporación municipal del Partido Popular y su valedora más firme: Rosa Pérez Zafrilla. ¡Enhorabuena Rosa!

***Catedrático del I.E.S. "Diego de Siloé" de Albacete**

EL DESAYUNO DE PAPEL

Dormir, un verbo irregular

ISIDORO BALLESTEROS

Dormir es un verbo intransitivo de conjugación irregular aunque regularmente todos lo practicamos. Aunque el tema está trasnochado siempre es actualidad. No es lo mismo decir "está durmiendo" que te digan ¡estás durmiendo!. Hay quien se duerme en los laureles y se duerme de pie. Quien mucho duerme poco aprende, dice el adagio a propósito de las personas perezosas, y los que tienen el sueño ligero, duermen como una liebre. Desde el punto de vista filosófico el sueño iguala a todos los mortales, aunque al despertar todos siguen siendo lo que eran antes. Cuando dormimos a pierna suelta solemos decir que tenemos la conciencia tranquila, y si el sueño es bastante prolongado y apacible, dormimos como un lirón.

SUEÑO Y REALIDAD

Algunos psicólogos opinan que la autenticidad de nuestra personalidad se refleja mejor en nuestros sueños que en nuestra vigilia. El dormir y, sobre todo, dormir bien siempre ha estado ligado a una relativa paz y serenidad interior; en este sentido escribe David en sus salmos: "Me acuesto en paz y enseguida me duermo". En varias ocasiones Dios ha hablado en sueños, como por ejemplo, a José respecto a María; o a los Magos para que no volvieran al palacio de Herodes; o a Jacob en el sueño de la escala. Al menos una vez relatan los Evangelios que Jesús dormía en la barca mientras arreciaba la tempestad; lo despertaron sus atemorizados discípulos y El mandó callar al viento y al mar que se calmase.

EL ALMA SE SERENA

Era el título de un antiguo programa de televisión que se emitía al filo de la medianoche, como corroborando la recomendación de que la predisposición al sueño ha de ser ajena a las perturbaciones y estridencias. A veces decimos: "Los problemas nos quitan el sueño" y no es verdad: los problemas no quitan el sueño, lo que quita el sueño es la manera de afrontarlos y el talante para resolverlos. Finalmente os trascribo un poema de Eduardo Alonso, poeta de Fuenteálamo nacido en 1898: Tienen sueño los tejados/ y la niebla tiene sueño/, y la sombra que madruga/ y mi voz y ese misterio/ de ir deprisa para nada;/ de ir corriendo tras de todo, con la vista/ siempre fija en el silencio./ Tienen sueño las almenas/ ya sin luz de pensamiento,/ tiene sueño el canto amigo/ con sus ecos/ y en la sombra con fatiga/ tiene sueño el mismo sueño.

M.C.D.2022

Con 123,5 defunciones por cada cien mil habitantes, según el INE

Castilla-La Mancha, la segunda en muertes cardiovasculares

❑ LT

Castilla-La Mancha es la segunda comunidad autónoma, después de Galicia, en cuanto a tasas de muerte por enfermedades cardiovasculares con 123,5 defunciones por cada cien mil habitantes, según los datos del Instituto Nacional de Estadística (INE), referidos a 1997.

Por isquemia cardiaca, la principal causa de muerte en nuestro país, mueren en la región 104,6 personas por cada 100.000 habitantes, tasa que se sitúa por encima de la media nacional que es de 99,6. Le sigue a esta patología la de insuficiencia cardiaca con 57 defunciones, también ligeramente por encima de la media nacional (con 53,9 casos) según los mismos datos.

Por cáncer de bronquios y pulmón y por enfermedad crónica de pulmón mueren en Castilla-la Mancha 39,8 y 38,1 personas por cada cien mil habitantes, respectivamente, según las estadísticas del INE. En el primero de los casos la cifra de la región está por debajo de la media nacional (que es de 42,2), mientras que en el segundo de los casos se sitúa por encima de la media (con 32,8 casos).

Asturias, Canarias y la Comunidad Valenciana son las comunidades autónomas con las tasas más altas de mortandad en isquemia cardíaca.

Asturias encabeza la lista de comunidades con una tasa de 124,8 casos de muerte por infarto por cada 100.000 habitantes, seguida de Canarias con 114,9 y la Comunidad Valenciana, con 112,6 casos.

Se da la circunstancia de que Asturias también tiene las tasas más altas de defunción por cáncer de bronquios y pulmón, con 57,3 muertes por 100.000 habitantes, y por enfermedad pulmonar crónica, con 55,4 casos.

Estas dos enfermedades pulmonares, tras la isquemia cardíaca, la enfermedad cerebrovascular y la insuficiencia cardíaca, ocupan el cuarto y quinto lugar, respectivamente, entre las 16 principales causas de muerte en España, según información facilitada ayer por el INE.

La enfermedad cardiovascular, que constituye la segunda causa de muerte, tiene en Galicia el índice más alto con 142 casos por 100.000 habitantes, seguida de Castilla-La Mancha, con 123,5, y Extremadura, con 118,1 muertes.

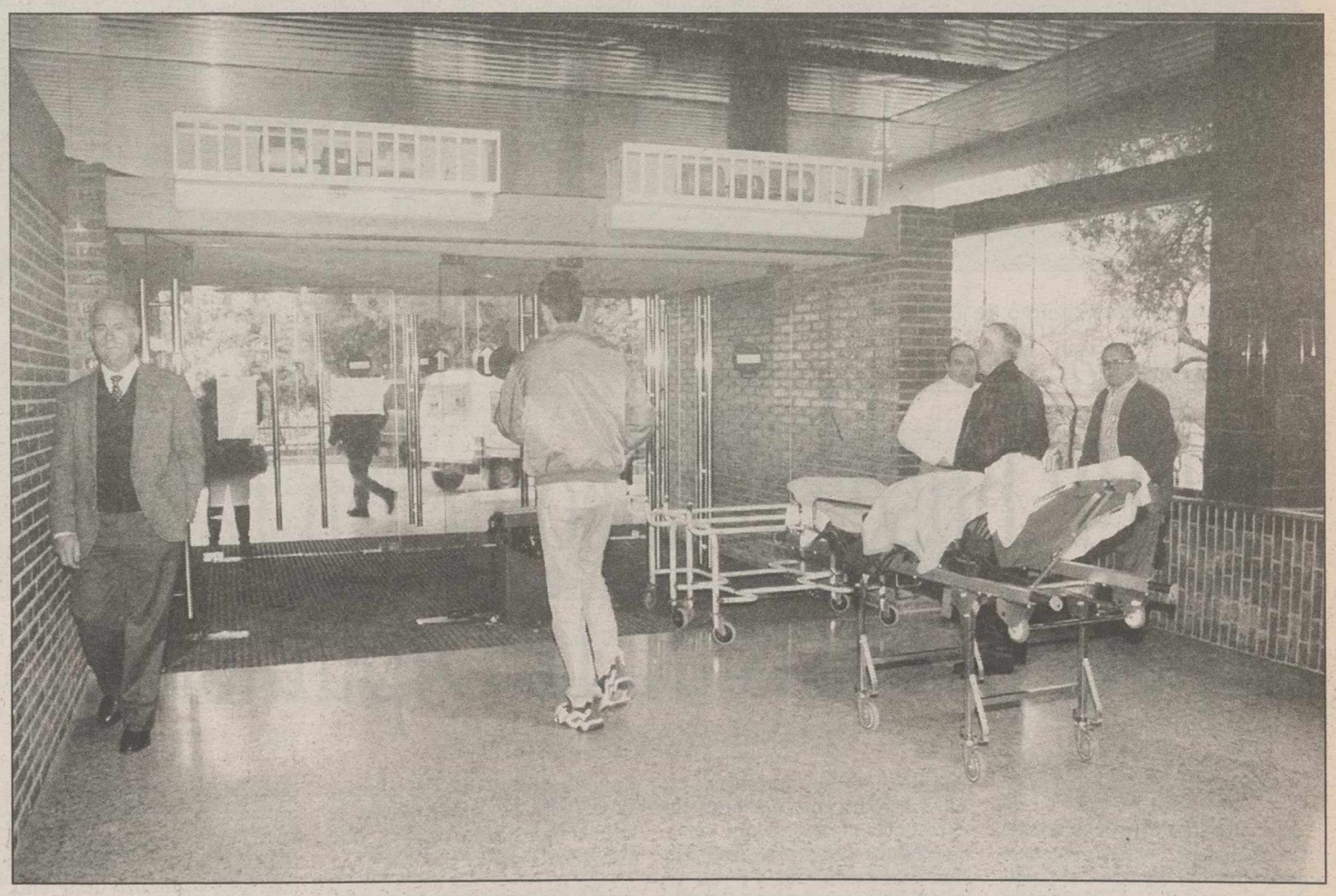

Las enfermedades cardiovasculares son una de las causas de defunción más importantes en la región.

Baleares y Aragón registran las tasas más altas en insuficiencia cardíaca, mientras que Extremadura, tras Asturias, encabeza la lista de comunidades con más defunciones por cáncer de bronquios y pulmón. Galicia, también tras Asturias, cuenta por su parte con las cifras más altas de muertos por enfermedad pulmonar crónica.

Madrid es la comunidad con los índices más bajos de fallecidos por isquemia cardíaca y cáncer de bronquios y pulmón, con 70,5 y 36,6 muertes, respectivamente, por cada 100.000 habitantes.

En enfermedad cerebrovascular, las tasas más bajas se registran en Canarias, Madrid y Ceuta y Melilla, con datos conjuntos, siendo estas ciudades autónomas también las menos afectadas en número de muertos por insuficiencia cardíaca.

Las otras once principales causas de muerte son: demencia senil y presenil, diabetes, cáncer de colón, neumonía, cáncer de estómago, accidentes de tráfico, cáncer de mama en mujeres, cáncer de próstata, insuficiencia renal, cirrosis hepática y arteroescleroris.

Así en Castilla-La Mancha fallecieron durante 1997 como consecuencia de una demencia senil o presenil 23,9 personas por cada 100.000 habitantes, cifra inferior a la media nacional que fue de 26,0. Por diabetes se produjeron 30,5 defunciones, siendo la media nacional de 22,6 casos. Por cáncer de colon murieron 20,6 personas, frente a 20,2 de la media nacional.

Asimismo, por neumonía se produjeron 17,7 defunciones en la comunidad de Castilla-La Mancha (frente a los 18,7 casos de la media nacional), 18,6 por cáncer de estómago (16,4 de media nacional), 13,5 por accidentes de tráfico (14,7), 13,9 por cáncer de mama (14,7), 16,8 por cáncer de próstata (13,9), 13,9 por insuficiencia renal (13,1), 9,2 por cirrosis hepática (13,1) y 13,3 por aterosclerosis (12,2).

SEXOS

Otro aspecto a destacar es que los accidentes de tráfico fueron la causa de defunción de 1.524 hombres y 365 mujeres, de 15 a 29 años, lo que los sitúa como la primera causa de muerte en este grupo de edad. También fallecieron por esta causa 743 hombres y 151 mujeres de 30 a 39 años.

A los tumores se debe el 26% de las defunciones. Entre los hombres, se sitúa en primer lugar el tumor de bronquios y pulmón, que causa 77,5 defunciones por cada 100.000 habitantes, mientras que en las mujeres los tumores de mama y de colon son los más significativos.

El descenso de muertes por SIDA en la región fue del 54,46%

Castilla-La Mancha es una de las regiones donde más se han reducido las muertes por SIDA entre los años 1997 y 1996 con un descenso de un 54,46 por ciento, según los últimos datos del Instituto Nacional de Estadística (INE).

Las muertes por esta enfermedad pasaron de los 101 en 1996 a las 46 en 1997, siguiendo la tendencia del resto de España. donde en el citado periodo se redujeron por primera vez las muertes por el virus VIH, sobre todo en Baleares y en La Rioja, siendo la media nacional de -47,73%, ya que se pasó de 5.699 casos a 2.979.

En Baleares, el descenso en el número de fallecidos por esta enfermedad descendió en 1997 un 71,14 por ciento, en relación a 1996, mientras que en La Rioja, el porcentaje bajó un 69,57 por ciento, en la misma fecha.

El descenso de fallecidos por esta enfermedad también es notorio en Navarra, con un 57,81 por ciento; seguido del País Vasco, con 55,91 y Aragón, el 55 por ciento.

También con descensos por encima del 50 por ciento están las comunidades de Madrid (51,84) y Cataluña (51,07). Donde menos se ha apreciado el decrecimiento de muertes por sida es en las ciudades autónomas de Ceuta y Melilla.

M.C.D.2022

Atanasio Ballesteros informó de las tres opciones que están barajando para solucionar de momento la crisis del partido.

Hoy por la tarde podría reunirse el Comité Ejecutivo

El PP busca una solución rápida para la crisis de la Diputación

❑ T.R.

El presidente provincial del PP, Atanasio Ballesteros, aseguró ayer que dentro del partido se están barajando varias posibilidades para dar solución al problema surgido en el seno del Grupo Popular de la Diputación con la expulsión de siete de sus diputados por incumplir los estatutos del partido y no acatar la disciplina del PP.

Una solución contra reloj que según Ballesteros debe llegar antes del próximo Pleno ordinario de la institución provincial que se celebra el lunes día 7 de febrero, y que requerirá con toda probabilidad de la convocatoria de un Comité Ejecutivo Provincial, órgano éste que podría reunirse hoy por la tarde, aunque está todavía por confirmar.

En concreto son tres las posibles soluciones que barajan los populares para solventar provisionalmente la crisis. Una a todas luces descartable sería que Madrid, más concretamente el Comité Nacional de Derechos y Garantías del PP, resolviera urgentemente el asunto, algo inviable dado que el abogado de los siete expulsados todavía no ha presentado el correspondiente recurso.

La otra posibilidad, también improbable dado como se están desarrollando los acontecimientos, es que ante la notificación que recibieron los siete diputados éstos cumpliesen los estatutos y "se llegase a un acuerdo para que en tanto no se resuelva el recurso que van a interponer abandonasen la representación del PP en la Diputación, es decir, la portavocía, al margen de la situación de cada uno como diputado", agregó Ballesteros.

Una solución ésta, en opinión del presidente provincial del PP, "que implica buena voluntad por todas las partes", aunque agregó que "estamos a la espera de quien tiene la capacidad para resolver que son ellos".

UN GRUPO MAS

La tercera solución es que "dado que el PP no puede estar en la institución provincial sin voz constituya su propio grupo político".

Sobre esta última posibilidad, Atanasio Ballesteros, dijo que es algo automático, es decir, con lo que el asunto se podría resolver el mismo lunes antes del comienzo del Pleno.

No obstante, Ballesteros afirmó que "se están valorando todas estas posibilidades y no tenemos la solución definitiva, porque si dependiera única y exclusivamente de mí estaría ya, pero es algo que depende de todas las partes".

"Los siete diputados están inhabilitados para hablar en nombre del PP, aunque tienen voto"

❑ T.R.

El presidente provincial del PP, Atanasio Ballesteros comentó que "la situación está perfectamente reglada en cuando a la actuación de los siete diputados expulsados, dado que según la notificación recibida no pueden representar institucionalmente al PP y eso se refiere a que no tienen voz por ejemplo en el Pleno en nombre del PP, pero sí voto".

Ballesteros agregó que "yo veo sencilla la situación: es simplemente que los siete diputados quedan inhabilitados para representar al partido, lo que significa que no pueden hablar en nombre del PP".

En este sentido, el presidente provincial del PP puso el ejemplo de que si mañana el portavoz del PP en la Diputación, Fermín Cerdán, presenta una moción pidiendo el apoyo de la institución provincial para el trazado sur del AVE Madrid-Valencia, "yo no creo que ninguno de los siete diputados tuviese algún inconveniente para votar a favor de esa propuesta, como no deberían tener ningún inconveniente los diputados de IU y del PSOE".

Ballesteros indicó que de hoy (ayer) al lunes se tiene que convocar Comité Ejecutivo Provincial porque "ni he tomado personalmente, contra lo que haya podido decir mucha gente, ninguna decisión personal en todo este proceso de crisis, ni la voy a tomar. Todo lo que se ha hecho y se va a hacer va a estar con la conformidad y unanimidad que últimamente está teniendo el Comité Ejecutivo Provincial que representa a los 8.000 afiliados de la provincia".

De cualquier forma es poco probable, según dijo Ballesteros, que se cite a esta reunión del Comité a los siete diputados expulsados, con los que se intentará mantener una reunión previa a dicho Comité.

Atanasio Ballesteros.

Ballesteros califica el pacto PSOE-IU de "tomadura de pelo" de cara a los electores

❑ T.R.

El presidente provincial de PP, Atanasio Ballesteros, manifestó en relación con el pacto entre el PSOE e IU que "nosotros nos parece una cuestión meramente electoralista. Yo creo que el voto al ciudadano no hay que pedírselo a través de la suma aritmética de formaciones políticas, sino a través de programas, algo que siempre ha defendido IU".

A este respecto, Ballesteros indicó que "aquí ya se produjo una situación difícil entre IU y el PSOE cuando al PSOE se fueron los dirigentes de ICAM-NI".

No obstante, el presidente provincial del PP comentó que "yo creo que desde las agrupaciones locales de IU no se va a ver bien este pacto, porque las cuestiones programáticas disienten en bastante".

De cualquier forma, calificó este asunto como "una tomadura de pelo y me parece que ni siquiera van a obtener los resultados que pensaban que iban a sacar con este pacto, dado que a los ciudadanos ya no se les puede engañar. IU no puede estar diciendo todo el año lo malo que es el PSOE y cuando llega la confección de las listas para intentar arrancar algunos votos agruparse con esta formación política a la que han estado criticando constantemente".

Asimismo, Ballesteros ve un problema adicional a este asunto y es "¿qué va a hacer ahora el PSOE? ¿va a descolgar a algún candidato al Senado por estas artes aritméticas o estas maquiavélicas intenciones de conseguir arrancar algún voto más. Yo creo que eso va a producir una situación kackiana".

Además, el presidente provincial del PP afirmó que "hay que ser más serios, ya que esto es poco decente desde el punto de vista político. Yo creo que a los electores cuando llega el compromiso electoral hay que hablarles de cómo ha cumplido uno y cuál ha sido la actitud de otros". Ballesteros añadió que "se trata de un grave problema porque pueden producirse situaciones de luchas en los cruces entre un mismo partido en el Senado".

M.C.D.2022

La coalición está dispuesta a formar candidaturas conjuntas

IU a la espera de lo que decida el PSOE sobre el pacto en la región

LT

El coordinador regional de Izquierda Unida, Gonzalo Gutiérrez, manifestó ayer su "total disposición" a llegar a un acuerdo con el Partido Socialista para constituir candidaturas conjuntas al Senado en las cinco provincias de Castilla-La Mancha.

Gutiérrez, que aseguró que este pacto para formar listas conjuntas al Senado debería formalizarse en las cinco provincias de Castilla-La Mancha, afirmó igualmente que no tiene ninguna duda de que Ciudad Real "no plantea ninguna dificultad a la política que acordemos entre todos", a pesar de que el coordinador provincial de IU en Ciudad Real, Cayo Lara, aseguró ayer que descarta esta posibilidad.

Asimismo señaló que de momento no se ha acordado qué candidato de IU iría en la lista por cada circuscripción y "nuestra opinión es que cada provincia elija al compañero que considere más adecuado", dijo el coordinador regional de la coalición.

Por otra parte, comentó que ayer mismo había transmitido a José María Barreda la "buena disposición" de IU para concretar en esta región el pacto electoral que aprobó el miércoles la presidencia federal de la coalición y que hoy ratificará el Comité Federal del PSOE.

A este respecto, Gutiérrez que dijo que hoy mantendrá otra entrevista con el secretario general de los socialistas castellano-manchegos, sentenció que "si hay buena disposición por parte del PSOE de Castilla-La Mancha, haremos lo que se ha acordado en Madrid, retirar a dos de nuestros candidatos al Senado, mientras que el PSOE retiraría a uno", indicó.

"Creemos que se debe llegar a ese acuerdo en Castilla-La Mancha igual que en la mayoría de las regiones y circunscripciones", dijo Gutiérrez, para quien IU manifiesta con su apoyo a este acuerdo su voluntad "para conseguir un gobierno de izquierdas con políticas de izquierdas en nuestro país".

Por su parte, según ha manifestado el secretario general de los socialistas conquenses, están pendientes de lo que decida su órgano federal, aunque según Díaz-Cano, en principio van a ser sometidas a cada una de las federaciones afectadas por el acuerdo alcanzado a nivel nacional.

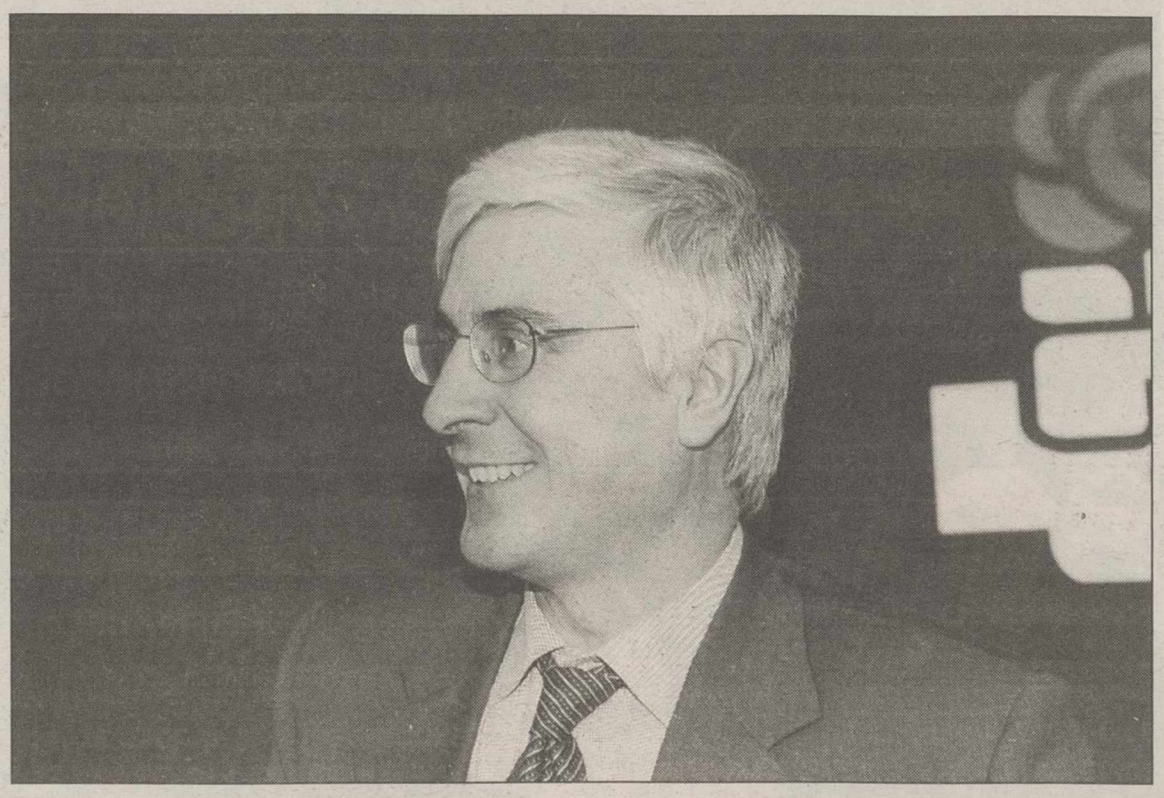

IU ya ha transmitido a Barreda su "buena disposición para llegar a un acuerdo en la región".

De la satisfacción de IU al mutismo socialista

Puestos en contacto con ambos partidos para conocer su impresión de este acuerdo en Albacete, así como los posibles cambios a introducirse en las candidaturas al Senado ya presentadas, mientras que el coordinador provincial de IU-ICAM, Vicente Tendero, aseguró que todavía es prematuro hablar de nombres y apellidos hasta que no se pronuncien los órganos locales y regionales, al tiempo que se alegraba por las posibilidades que se han abierto para los votantes de la izquierda ante las elecciones que se avecinas, el PSOE ni sabe ni contesta.

Los socialistas albaceteños "eludían el bulto" informando que hoy se va a celebrar un comité federal y que Manuel Aguilar, en calidad de secretario general, era el único que podía hablar de este acuerdo. No obstante, a pesar de las reiteradas llamadas realizadas por este periódico, no ha habido respuesta alguna.

García-Page asegura que hoy podría concretarse el acuerdo federal PSOE-IU para Castilla-La Mancha

LT

El secretario general del PSOE en Toledo, Emiliano García-Page, manifestó que entre la tarde de ayer, -en la que se reúnen casi todas las ejecutivas provinciales del PSOE en Castilla-La Mancha-, y el día de hoy, que se reúne el Comité Federal del partido, se verá la posición definitiva del PSOE en esta comunidad.

El líder socialista explicó a los periodistas que intentarán concretar el acuerdo federal adoptado para ver "en qué medida es beneficioso y viable para los dos partidos políticos". García-Page destacó que se trata de sumar voluntades, "aunque no hemos logrado sumar todas las que convenían", para que los votos progresistas superen a los de la derecha el día de las elecciones generales del próximo 12 de marzo.

El secretario provincial del PSOE manifestó que, tras el acuerdo de bases alcanzado con Izquierda Unida, cada provincia de las 30 propuestas por las dos formaciones deberá concretar el pacto, ya que el texto consensuado permite "un cierto margen de maniobra" al tener cada provincia su propia dinámica y circunstancias y cada formación política su trayectoria electoral concreta.

JORNADAS GASTRONÓMICAS DE CANTABRIA

Gran Hotel ****

Lunes 7 Febrero
para picar: Tabla de Quesos • Anchoas y ventresca sobre cebolla roja • Ostras de S. Vicente de la Barquera
para comer: Marmita de Bonito
Bacalao a la Montañesa con Setas de Campoo
Sorbete de Limón de Novales

Martes 8 Febrero
para picar: Tabla de Quesos • Anchoas y ventresca sobre cebolla roja • Mousse de Espárragos con salsa de espinacas
para comer: Alubias Marinera con Almejas
Salmón en Papillote
Quesada Pasiega

Miércoles 9 Febrero
para picar: Tabla de Quesos • Anchoas y ventresca sobre cebolla roja • Pudding de Cabracho
para comer: Patatas con Salmón de Pas
Lechón tostadito con Puré de Castañas
Leche Frita y Helado de Arroz con leche

Precio: 4.000 pts + i.v.a.

Jueves 10 Febrero
para picar: Tabla de Quesos • Anchoas y ventresca sobre cebolla roja • Brandada de Bacalao
para comer: Cocido Montañés
Pescado de Roca al tomillo
Tarta de Queso de Guriezo con su helado

CENA CLAUSURA
Viernes 11 Febrero
para picar: Cecina de Ciervo al aroma de Tomillo
Escabeche de Capón a la Antigua
Ensalada de dos Salmones con verdura
para comer: Sopa de Castañas y Foie-Gras con espuma de Perdiz
Solomillo al Queso Picón de Treviso
Espuma de arroz con leche a la antigua

Reservas: RESTAURANTE GRAN HOTEL Tel.: 967 193 333 • Fax: 967 193 332

M.C.D.2022

El gobierno niega su intención de concertar con centros privados

Junta y Ayuntamiento conveniarán para completar la red de educación infantil

❑ E.P.

La concejala de Educación, Soledad Velasco negó ayer que el equipo de gobierno haya barajado la posibilidad de concertar con guarderías privadas, apuntada por el alcalde la pasada semana en el transcurso del Pleno, mostrándose partidaria, al igual que IU, de articular una fórmula que permita conceder ayudas, canalizadas a través de los servicios de Acción Social, a las familias que más lo necesiten.

A este respecto, la concejala indicó que estas ayudas afectarían a las familias que ahora reciben el cheque-escolar por la cuantía máxima.

Así lo puso ayer de manifiesto durante la rueda de prensa que ofreció con el director general de Educación, Pedro Pablo Novillo, y el delegado provincial de Educación, José Juan López, tras la reunión mantenida para abordar la realidad de la oferta educativa de 0 a 3 años y los propósitos del Ayuntamiento para incrementar dicha oferta.

Fruto de esta reunión salió el compromiso de la Consejería de Educación de conveniar con el Ayuntamiento de Albacete para diseñar una red pública de escuelas infantiles, adecuada a las necesidades presentes y futuras de la sociedad.

En este sentido el director general de Educación manifestó que "lo que se va a hacer es colaborar económicamente en la tarea que viene desarrollando el Ayuntamiento para suplir lo que le correspondía hacer al Ministerio de Educación, porque la Junta sí tiene intención de cumplir su parte".

Como primer paso, los Centros de Atención a la Infancia (CAI) de la Junta, dependientes de la Consejería de Bienestar Social, se transformarán en centros educativos, perdiendo su carácter asistencial, para incorporarse a la red gestionada por el Ayuntamiento..

Para ello, previamente los trabajadores/as de los CAI tendrán que realizar acciones formativas para obtener la homologación y capacitación necesaria para prestar servicio en escuelas infantiles.

Pedro Pablo Novillo también expresó la voluntad de la Junta de traspasar competencias educativas a los municipios, motivo por el que los ayuntamientos mantendrán la titularidad de los centros.

En definitiva, se trata de acometer una gran reforma en la educación infantil, encaminada a facilitar un plaza pública a todos los niños/as del tramo 0-3 años, ya que "es obligación de la Consejería universalizar la red pública, con independencia de que la titularidad sea de la Junta, de los ayuntamientos, o incluso, de organizaciones e instituciones sin ánimo de lucro que en la actualidad ya están gestionando algún CAI".

La concejala de Educación junto al director general de Educación y el delegado provincial ayer en el Ayuntamiento. J. MORENO

Tras dejar claro su respeto hacia las decisiones que el Ayuntamiento adopte, Novillo indicó que "si el Ayuntamiento tiene que buscar fórmulas para atender la demanda de plazas en educación infantil, lo más propio es que convenie con la Consejería de Educación".

Por último, en relación a los horarios de las escuelas infantiles, Soledad Velasco indicó que "se establecen conforme a las sugerencias de los Consejos Escolares de cada centro".

El Conservatorio Superior de Música no está de momento en la agenda

❑ E.P.

El director general de Educación anunció ayer que ya se está trabajando en los estudios conducentes a la creación de un Conservatorio profesional de Danza en la ciudad de Albacete, con una oferta de "altísima calidad", y que sería la primera institución de danza que la Junta realizaría en Castilla-La Mancha.

Novillo añadió que ese proyecto se convertirá en realidad más pronto si se cuenta con la colaboración y la complicidad del Ayuntamiento.

En cuanto a si este proyecto desplaza al Conservatorio Superior de Música, el director general de Educación manifestó que "el Conservatorio Superior de Música no está en la agenda actual, aunque sí en el horizonte de futuro de la Junta. Nosotros partimos de una situación, y es que necesitamos salir del atraso y del empobrecimiento que existe hoy en la oferta de enseñanza musical de Castilla-La Mancha".

En definitiva, el director general manifestó que se está haciendo un riguroso estudio para conocer cuál es la oferta y la demanda, al mismo tiempo que se están preparando unas jornadas para el próximo mes de junio de dimensión internacional, al objeto de diseñar y orientar el futuro modelo de la enseñanza musical en Castilla-La Mancha.

No obstante, Novillo señaló que el debate sobre dónde se instala el Conservatorio Superior de Música se tiene que hacer pensando en quién tiene más infraestructura, más demanda y más alumnos.

MENSAJE TRANQUILIZADOR

Por otra parte, aprovechando su visita a Albacete, el director general de Educación, Pedro Pablo Novillo, se reunió con la dirección y el Consejo Escolar del Conservatorio de la Junta, a los que transmitió un mensaje tranquilizador.

Novillo anunció los planes de la Junta.

Novillo aseguró que no se va a producir ninguna decisión que suponga la disminución de la oferta, que perjudique a la calidad de la enseñanza o que lesione los derechos de los trabajadores.

El director expresó el compromiso rotundo de que la decisión final que se adopte no sea contraria a los intereses de la comunidad educativa.

M.C.D.2022

Su primer vuelo oficial iba a ser ante el Rey este lunes en Torrejón

Un nuevo accidente retrasa la presentación del autogiro de la Cierva

I.M.

La presentación oficial del autogiro de la Cierva prevista para este lunes, a las 12:00 horas, en la Base Aérea de Torrejón y a la que iba a asistir, entre otros, el Rey, ha sido suspendida a raíz de los importantes daños ocasionados ayer en su estructura cuando iba a tomar tierra, siendo necesarios varios meses para su reparación y posterior puesta a punto. No obstante, ésta no es la primera vez que este aparato, hecho prácticamente en su totalidad en la Maestranza, sufre un accidente cuando realizaba un vuelo de prácticas: en aquella ocasión (1998 en Albacete) lo que se estropeó fue el juego de palas que lleva, las cuales tuvieron que ser hechas de nuevo, con el consiguiente retraso que este incidente supuso en cuanto a los planes inicialmente previstos.

Como ya es conocido, un equipo de más de cien personas han participado directa o indirectamente en la construcción de este autogiro a partir del modelo, los planos y las escasas piezas válidas que se habían traído del Museo del Ejército del Aire inglés. Los trabajos como tales comenzaron en enero del 97 estando un año después listo para volar. Superado el primer suceso se retomaron las prácticas y el 3 de febrero del 99 se llevo a cabo con éxito su primer vuelo. Desde esa fecha y hasta el pasado lunes, según comenta el coronel-jefe de Maestranza, Angel Cases, el tiempo se ha empleado fundamentalmente en conocer cuáles eran realmente sus posibilidades áereas contándose para ello con el piloto, Fernando Iglesia, teniente-coronel del Ejército del Aire en excedencia que vuela en Iberia, no en vano, estamos hablando de un aparato del que se partía de cero, o lo que es lo mismo, desconociéndose desde los parámetros de vuelo hasta cuál iba a ser su operatividad ante determinadas situaciones. El 31 de enero el autogiro se trasladó a Madrid, en donde, como ya se ha informado iba a celebrarse este lunes su presentación oficial ante diferentes personalidades tanto militares como civiles.

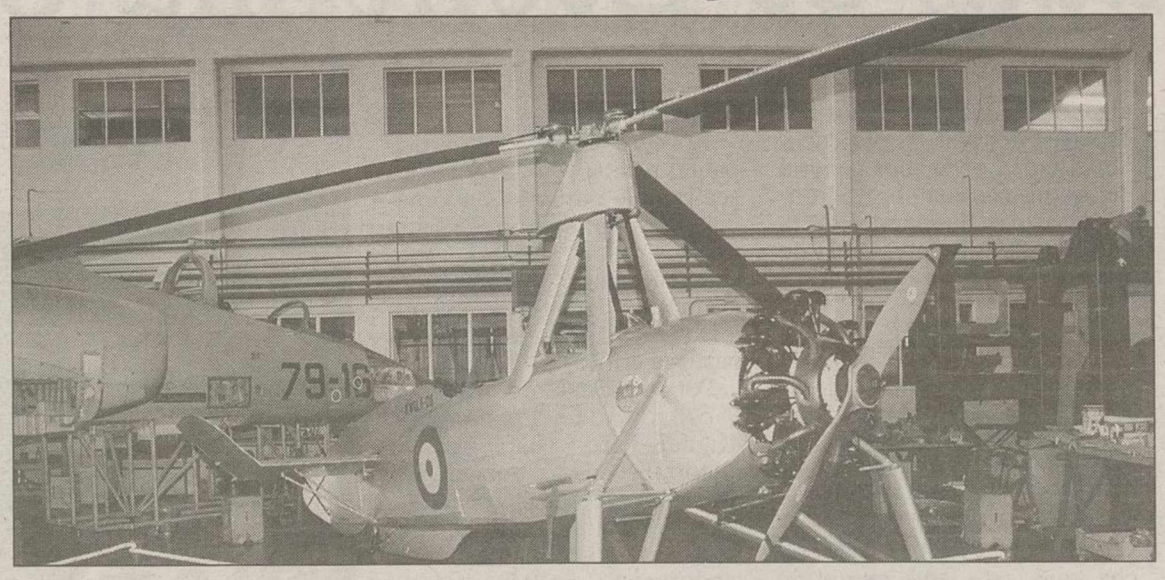

El autogiro ha sido realizado prácticamente en su totalidad en la Maestranza de Albacete.

CONMEMORACIÓN

La idea de reconstruir y hacer volar el autogiro surgió de la Fundación la Cierva con motivo de la comemoración el 75 aniversario de los primeros vuelos con este tipo de aparatos en Cuatro Vientos (Madrid), a partir eso sí de algunos de los modelos que hay.

"Lo que en un principio parecía una idea sencilla poco a poco fue complicándose, ya que para empezar las piezas con las que se contaban inicialmente eran escasísimas lo que nos obligó a construir más del 90 por ciento de las mismas a partir de la copia de los planos que se encontraban en mejor estado", terminó diciendo el máximo responsable de Maestranza.

YAGUE
40% Dto.
FIN de TEMPORADA
Concepción, 18
Telf. 967 21 69 30
Marqués de Molíns, 17
Telf. 967 21 40 63
ALBACETE

M.C.D.2022

Se debatirá sobre el modelo económico actual

Roncero inauguró las VII Jornadas de Economía Crítica

❑ I.S.

El vicerrector del Campus de Albacete, Antonio Roncero, fue el encargado ayer de inaugurar las VII Jornadas de Economía Crítica que se van a desarrollar hasta el próximo sábado en la capital albaceteña, al ausentarse en el último momento el rector, Luis Arroyo, quien al parecer había tenido un problema familiar de última hora.

En las jornadas, que se vienen desarrollando desde 1987, con carácter bianual, participan 250 profesionales y alumnos de económicas de más de 30 universidades españolas que durante tres días debatirán sobre dos temas centrales: "La fragilidad financiera del capitalismo" y "Crecimiento, equidad y sostenibilidad: cómo cerrar el triangulo", que se traducirán además en once comunicaciones que han preparado algunos de los más conocidos expertos del país, y que cuentan como coordinador general de las mismas con el catedrático de Teoria Económica de la Facultad de Albacete, Oscar de Juan.

EL DEBATE

En el acto inaugural desarrollado en el Paraninfo Universitario, el vicerrector del campus albaceteño tras dar la bienvenida a los participantes, recordó la juventud de la Universidad de Castilla-La Mancha que este año cumplirá quince años, coincidiendo también con el décimo aniversrio de la inauguración de la Facultad de Económicas y Emrpesariales, de la que dijo que "a pesar de su juventud, es mucho el camino avanzado, como lo demuestra el hecho de que se haya podido organizar un encuentro científico de estas características".

Roncero animó a los participantes a debatir todo lo que les sea posible durantes las jornadas, mostrando su satisfacción por los temas elegidos, especialmente por el que se refiere al análisis del modelo económico actual, del que dijo compartir la crítica.

Por su parte el decano de la Facultad de Económicas, Miguel Pardo, habló de la importancia de los debates, eje principal de estas jornadas, asegurando que "todo debate, si es constructivo, enseña a madurar. Se podrá estar de acuerdo o no, pero lo importante es debatir", añadiendo que aunque de estas jornadas no se puedan obtener unas conclusiones conjuntas, "lo importante es que seamos capaces de encontrar puntos en común para avanzar en todos los aspectos relacionados con la economía".

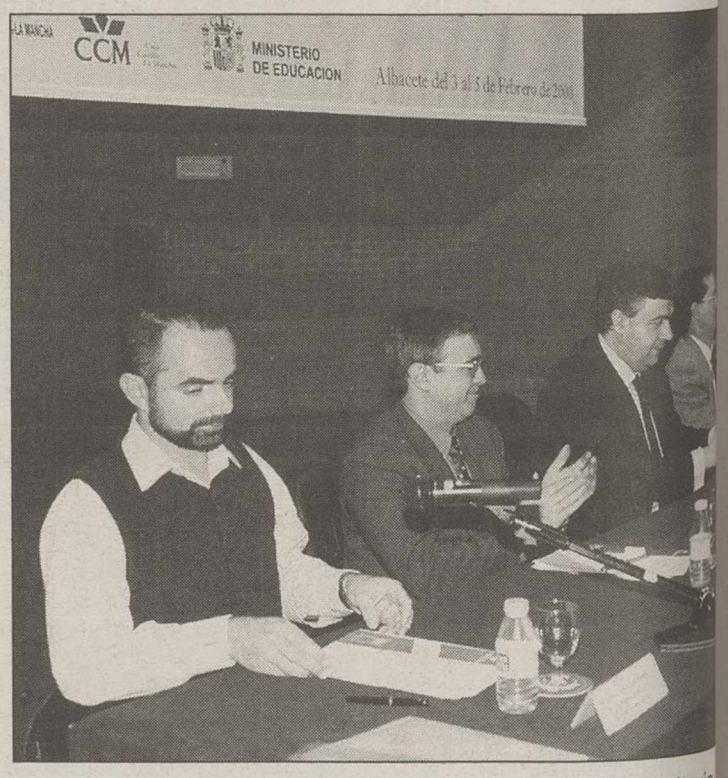

La inauguración se llevó a cabo en el Paraninfo Universitario

Lotería Nacional
SORTEO DEL JUEVES

SORTEO 8/00

SORTEO DEL DÍA 3 DE FEBRERO DE 2000
Seis series de 100.000 billetes cada una
Lista acumulada de las cantidades que han correspondido a cada una de las seis series de los números premiados, clasificados por su cifra final
Estos premios podrán cobrarse hasta el día 3 de mayo de 2000, INCLUSIVE

0		1		2		3		4		5		6		7		8		9	
Números	Pesetas	Números	Pesetas	Números	Pesetas	Números	Pesetas	Números	Pesetas	Números	Pesetas	Números	Pesetas	Números	Pesetas	Números	Pesetas	Números	Pesetas
91400	50.000	91401	55.000	91402	55.000	91403	50.000	91404	55.000	91405	50.000	91406	50.000	91407	50.000	91408	50.000	91409	50.000
91410	60.000	91411	55.000	91412	55.000	91413	50.000	91414	55.000	91415	50.000	91416	50.000	91417	50.000	91418	50.000	91419	50.000
91420	50.000	91421	55.000	91422	55.000	91423	50.000	91424	55.000	91425	50.000	91426	50.000	91427	50.000	91428	50.000	91429	50.000
91430	50.000	91431	55.000	91432	55.000	91433	50.000	91434	55.000	91435	50.000	91436	50.000	91437	50.000	91438	50.000	91439	50.000
91440	50.000	91441	55.000	91442	55.000	91443	50.000	91444	55.000	91445	50.000	91446	50.000	91447	50.000	91448	50.000	91449	50.000
91450	50.000	91451	55.000	91452	55.000	91453	1.200.000	**91454**	**50.000.000**	91455	1.200.000	91456	50.000	91457	50.000	91458	50.000	91459	50.000
91460	50.000	91461	55.000	91462	55.000	91463	50.000	91464	55.000	91465	50.000	91466	50.000	91467	50.000	91468	50.000	91469	50.000
91470	50.000	91471	55.000	91472	55.000	91473	50.000	91474	65.000	91475	50.000	91476	50.000	91477	50.000	91478	50.000	91479	50.000
91480	50.000	91481	55.000	91482	55.000	91483	50.000	91484	55.000	91485	50.000	91486	50.000	91487	50.000	91488	50.000	91489	50.000
91490	50.000	91491	55.000	91492	55.000	91493	60.000	91494	55.000	91495	50.000	91496	50.000	91497	50.000	91498	50.000	91499	50.000
93600	50.000	93601	55.000	93602	55.000	93603	50.000	93604	55.000	93605	50.000	93606	50.000	93607	50.000	93608	50.000	93609	50.000
93610	60.000	93611	55.000	93612	55.000	93613	50.000	93614	55.000	93615	50.000	93616	50.000	93617	50.000	93618	50.000	93619	50.000
93620	50.000	93621	55.000	93622	55.000	93623	50.000	93624	55.000	93625	50.000	93626	50.000	93627	50.000	93628	50.000	93629	50.000
93630	656.500	**93631**	**10.005.000**	93632	661.500	93633	50.000	93634	55.000	93635	50.000	93636	50.000	93637	50.000	93638	50.000	93639	50.000
93640	50.000	93641	55.000	93642	55.000	93643	50.000	93644	55.000	93645	50.000	93646	50.000	93647	50.000	93648	50.000	93649	50.000
93650	50.000	93651	55.000	93652	55.000	93653	50.000	93654	80.000	93655	50.000	93656	50.000	93657	50.000	93658	50.000	93659	50.000
93660	50.000	93661	55.000	93662	55.000	93663	50.000	93664	55.000	93665	50.000	93666	50.000	93667	50.000	93668	50.000	93669	50.000
93670	50.000	93671	55.000	93672	55.000	93673	50.000	93674	65.000	93675	50.000	93676	50.000	93677	50.000	93678	50.000	93679	50.000
93680	50.000	93681	55.000	93682	55.000	93683	50.000	93684	55.000	93685	50.000	93686	50.000	93687	50.000	93688	50.000	93689	50.000
93690	50.000	93691	55.000	93692	55.000	93693	60.000	93694	55.000	93695	50.000	93696	50.000	93697	50.000	93698	50.000	93699	50.000
Terminaciones		**Terminaciones**		**Terminaciones**		**Terminaciones**		**Terminaciones**				**Terminaciones**				**Terminaciones**		**Terminaciones**	
020	25.000	041	30.000	352	30.000	9623	125.000	1454	205.000			8146	125.000			738	25.000	6399	125.000
10	10.000	571	30.000	372	30.000	93	10.000	3954	155.000			336	25.000					519	25.000
		1	5.000	722	30.000			084	30.000										
				2	5.000			314	30.000										
								454	80.000										
								54	30.000										
								74	15.000										
								4	5.000										

ESTE SORTEO ADJUDICA 2.127.000 DÉCIMOS PREMIADOS POR UN IMPORTE TOTAL DE 2.096.748.000 PESETAS

PREMIO ESPECIAL	FRACCIÓN	SERIE	PREMIO ACUMULADO
195.000.000 Ptas. Núm. 91454 PRIMER PREMIO	3.ª	5.ª	200.000.000

M.C.D.2022

Las distintas partes implicadas firmaron ayer el documento

Albacete ya tiene su Pacto Local de Empleo para combatir el paro

E.P.

Culminando el trabajo que se ha venido realizando en los últimos tres meses por todas las partes implicadas, ayer se procedió a la firma del Pacto Local de Empleo, eligiendo como escenario para el acto el salón de plenos del antiguo Ayuntamiento.

Un acto que, por cierto, concluyó con el aplauso de los allí presentes, después de que todos y cada uno de los firmantes se felicitaran por el acuerdo alcanzado.

El documento suscrito es un compendio de las aportaciones hechas por las organizaciones e instituciones firmantes, que son Ayuntamiento, Junta de Comunidades, Inem, Feda, Comisiones Obreras y UGT, unidos en una "alianza estratégica" para combatir el paro en la ciudad de Albacete, cifrado en más de 6.000 personas.

La firma del Pacto Local de Empleo se escenificó en el viejo Ayuntamiento. JESUS MORENO

COHESION SOCIAL

Pretende ser el Pacto Local de Empleo un instrumento útil y efectivo para la creación de puestos de trabajo, así como un estimable apoyo al tejido industrial y económico de la ciudad, teniendo como principal característica la cohesión social, basada en los intereses coincidentes de las diversas partes.

La acción formativa es otro de los pilares sobre los que se sustenta el Pacto, no sólo para que las personas en paro reúnan mejores condiciones para acceder al mercado laboral, sino también para que a través de la cualificación profesional de los trabajadores aumente la competitividad de las empresas.

MAS DESFAVORECIDOS

A los colectivos con mayores dificultades a la hora de incorporarse al mundo del trabajo (mujeres, personas con discapacidad, jóvenes y parados de larga duración) se les prestará una especial atención.

Tal es así que en todos los programas y acciones del Pacto se reservarán plazas para estos colectivos, y al menos un 5% para personas con discapacidad.

Asimismo, en el caso de las empresas que opten a concesiones de obras o servicios municipales, se valorará en los pliegos de condiciones administrativas la contratación de trabajadores/as discapacitados, la contratación de personas participantes en acciones o programas del Pacto y el número de empleados de la localidad.

Por lo tanto, a partir de la coordinación y el compromiso se impulsarán actuaciones globales consensuadas, que serán evaluadas de manera continuada.

MEDIDAS CONCRETAS

Para alcanzar los objetivos marcado, se han concretado varias medidas, entre las que destaca los contrato de formación en oficios dirigidos a jóvenes menores de 21 años, garantizando la formación teórica fuera del horario del trabajo, estableciendo como meta la contratación de 100 personas.

El mantenimiento del nivel de contratación de los planes sociales de empleo, para llegar a alrededor de 1.000 personas, es otra de las medidas.

La fórmula del aval-empleo se ha considerado por las distintas partes como un sistema válido para permitir la contratación de trabajadores desempleados que participen en las distintas modalidades de formación y empleo.

El PP considera que la política de la Junta en materia social es insuficiente

LT

La portavoz adjunta del PP en las Cortes de Castilla-La Mancha, Carmen Riolobos, criticó ayer la "insuficiente" política en materia social de la Junta de Comunidades, "cuyas iniciativas, además de ser muy pobres y de puro trámite, no recogen los problemas ni los retos de Castilla-La Mancha".

Riolobos, que presentó en Toledo las propuestas de su partido sobre Bienestar Social en la región, aseguró que la actuación de la Junta en este tema "es completamente insuficiente, ya que efectúa una política que no tiene una visión global de los colectivos afectados en Castilla-La Mancha".

El PP reclama polítcas nuevas para los mayores.

En este sentido, la portavoz "popular" se refirió a la falta de actividades por parte de la Consejería de Bienestar Social para "un colectivo tan importante como es la familia, cuyas políticas de actuación están directamente relacionadas con otros temas como la educación, la prevención de drogas u otros colectivos como las personas mayores o inmigrantes".

Por este motivo, anunció que el PP pedirá la comparecencia del consejero de Bienestar Social, Emiliano García-Page, ante el Parlamento regional para que explique la política en materia familiar que actualmente desarrolla la Junta.

Asimismo, Riolobos anunció que el PP ha presentado una propuesta ante la mesa de las Cortes de Castilla-La Mancha, en la que solicita la creación de una comisión para estudiar de los problemas de la tercera edad en la región.

Esta comisión permitiría analizar, según la portavoz "popular", las necesidades de los mayores, "algunos de los cuales se sienten inútiles por no poder contribuir directamente a la sociedad, cuando podrían desarrollar una labor social de voluntariado que tanto se necesita en la región".

TELEVISION REGIONAL

Por otra parte, el Grupo Popular en las Cortes de Castilla-La Mancha está dispuesto a dialogar con el Gobierno regional hasta "el último minuto" para llegar a un acuerdo en torno a la creación de una televisión autónomica, pero sigue pensando que no es una necesidad "prioritaria" para mejorar la calidad de vida de los castellano-manchegos.

M.C.D.2022

La Tribuna de Albacete

te ofrece la posibilidad de coleccionar

La Tribuna de la Historia

Con reproducciones de dibujos y fotografías a todo color.

La historia hecha noticia

Con la garantía de SALVAT

20 Siglos, desde la muerte de Cristo hasta nuestros días, todo ello, narrado con un lenguaje periodístico actual.

A partir del 8 de Febrero, de Martes a Sábado, en su quiosco con la La Tribuna de Albacete

Con la colaboración especial de CAJA RURAL DE ALBACETE y AYUNTAMIENTO DE ALBACETE CONCEJALÍA DE CULTURA

M.C.D.2022

A fin de que los asuman en sus programas electorales y los cumplan

Amnistía propone a los políticos doce compromisos sobre derechos humanos

❑ I.M.

El grupo albaceteño de Amnistía Internacional ha solicitado una entrevista con los candidatos de los principales partidos políticos que concurren a los comicios generales del 12-M previa entrega del documento que ha elaborado la Sección Española con doce compromisos (siete en política exterior y cinco en nacional) especificados en 43 recomendaciones sobre promoción y defensa de los derechos humanos, a fin de que los asuman en sus programas electorales y los cumplan durante la próxima legislatura. Esta iniciativa nacional, según ha informado Juan Miguel Ortega, responsable de esta campaña en nuestra ciudad, en lo que respecta a política exterior incluye medidas para impulsar las jurisdicción universal de los derechos humanos; aumentar la transparencia en el comercio de armas y control de las transferencias militares, de seguridad y policiales; ratificar el Tratado del Tribunal Penal Internacional; promover la adopción de un código de conducta ético por parte de las empresas españoleas; apoyar activamente la moratoria en las ejecuciones de todo el mundo, y proteger los derechos de la mujer.

A nivel interior se hace especial hincapié en: erradicar las prácticas de malos tratos y tortura; la finalización sin impunidad de los procesos judiciales en curso (GAL y ETA); dar reparación a las víctimas de violación y abusos graves contra los derechos humanos; garantizar el cumplimiento del derecho a solicitar asilo político; promoción de la educación y formación en derechos, y acercar a los presos a su lugar de origen siempre que el recluso así lo pida y las circunstancias lo permitan.

Los derechos humanos cobran protagonismo ante el 12-M.

El Consejo Consultivo de la región emitió 87 dictámenes en el 99

❑ LT

El Consejo Consultivo de Castilla-La Mancha emitió a lo largo del pasado año un total de 87 dictámenes a petición del Gobierno regional y las corporaciones locales, siete menos que en 1998.

Según señaló ayer, durante la presentación de la memoria anual de este organismo, el presidente del Consejo Consultivo, Juan Sanroma, durante 1999 la Junta de Comunidades planteó 70 consultas, mientras que las Diputaciones Provinciales y Ayuntamientos de la región solicitaron la actuación del Consejo en 17 ocasiones.

En este sentido, fue la Consejería de Agricultura y Medio Ambiente, con 22 solicitudes, quien más requirió los servicios del Consejo Consultivo, seguida de las consejerías de Administraciones Públicas, con 21 consultas, y Obras Públicas con 19 preguntas. El Ayuntamiento de Albacete fue el municipio que planteó un mayor número de consultas al Consejo Consultivo, con 4 solicitudes, seguido por las localidades de Puertollano y Aldea del Rey (Ciudad Real), Robledo de Corpes (Guadalajara) y Robledo del Mazo (Toledo) con 2 consultas cada uno.

Por temas, las consultas planteadas se centraron en cuestiones de responsabilidad patrimonial, con 25 consultas, así como en la valoración legal de los proyectos de Reglamentos o Disposiciones emitidos por el Gobierno regional. Durante el pasado año en tan sólo dos ocasiones no se aprobó por unanimidad los dictámenes emitidos por este organismo, entre ellos la valoración al anteproyecto de Ley sobre "Vinos de la Tierra de Castilla".

M.C.D.2022

841 alumnos han pasado por su Centro de Formación

La Cámara entregó los diplomas de sus cursos

❑ LT

En el salón de actos de la Caja de Castilla-La Mancha, la Cámara de Comercio e Industria de Albacete celebró el acto de entrega de diplomas de los cursos de formación que la entidad ha desarrollado durante el curso 1999. La mesa presidencial estuvo ocupada por José Luis Moreno, delegado de Industria y Trabajo de la Junta de Comunidades; José Luis García y Juan Martínez, vicepresidente primero y vicepresidente segundo de la Cámara, respectivamente, así como el vicesecretario general, Esteban Villanueva.

En el turno de palabra, el primero en intervenir fue el delegado de Industria y Trabajo, que destacó las actividades que la Cámara ha desarrollado a lo largo del curso de 1999, una cuestión que agradecía como representante de la Consejería de Industria y Trabajo, por lo que significaba de ayuda a los que están en la edad de aprender para labrarse un porvenir. Moreno se refirió además al buen aprovechamiento del Centro de Formación que la Cámara inauguró el pasado año. "Lo que ha supuesto un incremento de la actividad formativa de la misma, que seguramente irá a más cada año, pues la formación no es sólo un objetivo en la lucha contra el desempleo, sino un modo para llegar al empleo que no se termina ni se culmina con que haya personas trabajando, empresarios dirigiendo o cuadros técnicos colaborando con la competitividad", añadiendo después que "la formación es un reto contínuo que nos debe llevar a la necesidad de la formación contínua. Hoy en día hay retos en cualquiera de los ámbitos que nos movamos, profesionales o culturales, que nos exigen una rigurosa puesta al día. Para esa puesta al día en materia formativa, las Cámaras de Comercio en general, y la de Albacete en particular, están esforzándose mucho. Y la Consejería de Industria y Trabajo responde a ese esfuerzo". Luego de dejar claro que la política formativa y de empleo de la Junta se pacta con los agentes sociales, el delegado provincial de Industria y Trabajo felicitó a todos los que habían sido merecedores de los diplomas correspondientes.

Tras las palabras de José Luis Moreno, se procedió a la entrega de diplomas, a la que siguió el discurso de José Luis García, vicepresidente primero de la Cámara. Sus primeras palabras fueron para agradecer a los organismo e instituciones que, con su ayuda, colaboran con la Cámara a que se lleve a afecto sus planes de formación, tales como la Consejería de Industria y Trabajo, Fondo Social Europeo, ICEX, y la Asociación Española de la Calidad.

García dijo que el éxito del pasado ejercicio se debe, además de las ayudas institucionales recibidas, a la gran aportación personal de los que han abarrotado las aulas recien estrenadas del Centro de Formación, refrendada por la gran asistencia al acto que se estaba celebrando, que representaba a los 841 alumnos.

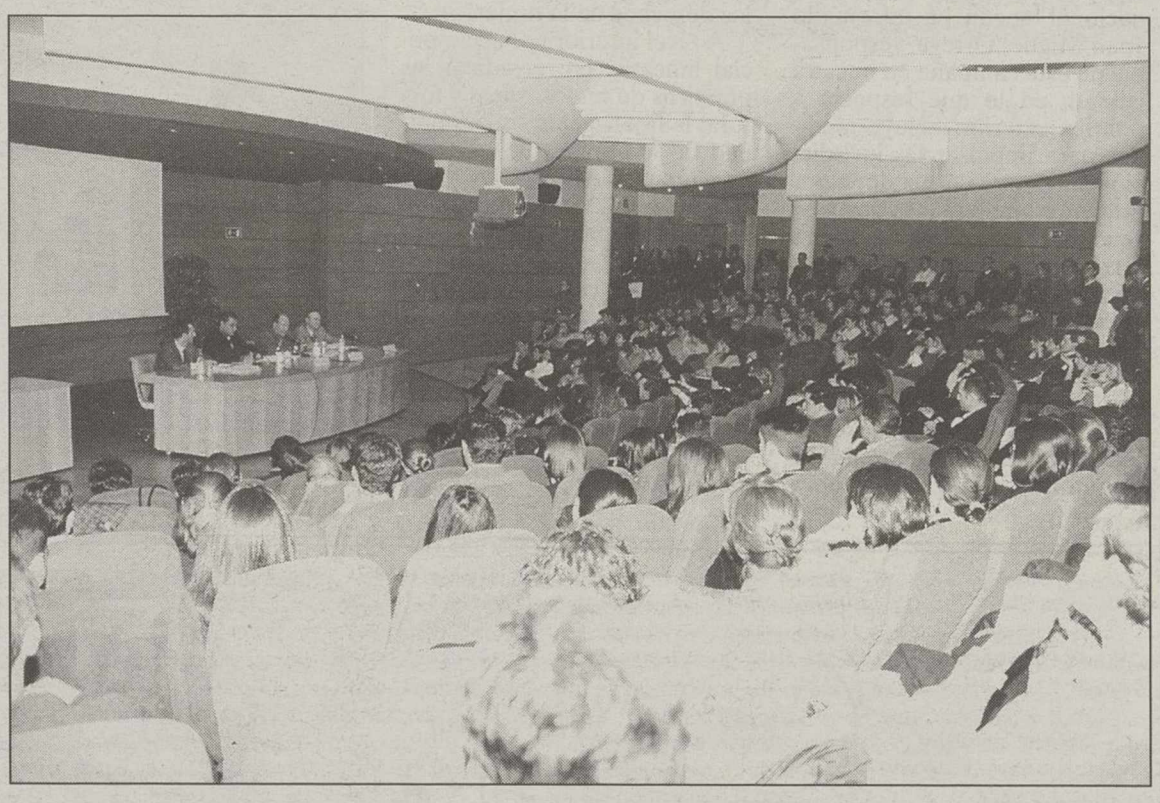

Los alumnos abarrotaban el salón de actos de la Caja. JOSE LUIS

El delegado de Industria hizo entrega de varios de los diplomas acreditativos.

García: "La Cámara al servicio del progreso de Albacete"

José Luis García, vicepresidente primero de la Cámara de Comercio resaltó que junto con el resto de las organizaciones empresariales, en sus respectivos programas procuran hacer una formación que sirva para que los que participan de ella adquieran el nivel de preparación que exigen las actuales circunstancias del mercado laboral. Además expresó su deseo de que todos los empresarios utilicen la Cámara como un elemento útil para sacar adelante sus proyectos y necesidades, pues a fin de cuentas, "estamos al servicio del progreso de Albacete".

El PSOE de Cuenca critica que Mariscal defienda el trazado Sur del AVE Madrid-Valencia

❑ LT

El secretario general del PSOE de Cuenca, Máximo Díaz Cano, criticó ayer la postura de la ministra de Justicia y candidata al Congreso, Margarita Mariscal de Gante, a favor del trazado sur del futuro AVE Madrid-Levante, ya que deja de lado a Cuenca.

En rueda de prensa, Díaz Cano aseguró que las declaraciones realizadas por la ministra en su condición de candidata del Partido Popular por Albacete a las próximas elecciones generales son "muy graves". En su opinión, Mariscal de Gante no debe olvidar que en la actualidad es ministra del Gobierno de España.

Además, tampoco le parece lógico que hable sobre un tema, el trazado del AVE Madrid-Levante, que en estos momentos está en exposición pública. Por ello, Díaz Cano invitó a la ministra de Justicia a que vaya a Cuenca para conocer el trazado integral del AVE. "Queremos que expliqué a los conquenses porque cree en el trazado sur y también le queremos explicar que el trazado integral es la opción que más beneficia a Cuenca y a Albacete", añadió.

El secretario provincial del PSOE aseguró que todavía estan esperando que el presidente del Gobierno, José María Aznar, desautorice las declaraciones de la ministra y si no lo hace entiende que es porque "el AVE no le importa demasiado". También dijo echar en falta que desde el Partido Popular en Cuenca se responda a las afirmaciones de la ministra de Justicia defendiendo el trazado sur.

Izquierda Unida organiza una Jornada en defensa del ferrocarril

❑ LT

El salón de actos de la Delegación de Cultura será el escenario de una Jornada en Defensa del Ferrocarril, que tendrá lugar mañana sábado y que ha sido organizada por Izquierda Unida de Albacete.

En la misma participarán entre otros: Mariano Santiso, diputado de IU por Asturias, y José Luis Ordoñez, responsable de Medio ambiente de IU Federal. Asimismo, participarán concejales de IU de las provincias afectadas por los trazados del AVE Madrid-Valencia.

Las jornadas darán comienzo a las 10,30 horas con la apertura a cargo de Vicente Tendero, coordinador provincial de IU.

M.C.D.2022

El escritor portugués fue Premio Nobel de Literatura en 1998

José Saramago pronunciará una conferencia en Albacete

❑ LT

El miércoles día 9 de febrero, a las 20,15 horas, el escritor portugués José Saramago, Premio Nobel de Literatura, pronunciará una conferencia en el Salón de Actos de la Diputación, dentro de las actividades literarias del Consorcio Cultural Albacete. Esta charla, de entrada libre, llevará por título "Literatura, pensamiento y libertad", actuando de presentador el catedrático de Literatura Hispanoamericana de la Universidad de Murcia, Victorino Polo.

José Saramago es uno de los novelistas portugueses modernos más conocidos y apreciados en el mundo entero. En España, la publicación en 1985 de "El año de la muerte de Ricardo Reis" es el inicio de un éxito que ha ido creciendo con cada novela. Otros títulos importantes son: Manual de pintura y caligrafía (1977), Alzado del suelo (1980), Memorial del convento (1982), La balsa de piedra (1986), Historia del cerco de Lisboa (1989), El evangelio según Jesucristo (1991), Ensayo sobre la ceguera (1996), Cuadernos de Lanzarote (1997) y Todos los nombres (1998).

Vive actualmente en Lanzarote, desde donde participa en la vida cultural española. Puede decirse que la literatura de José Saramago se basa en la relación ética y estética del hombre en el mundo y representa la idea del escritor comprometido con la literatura y la ideología, pero poseedor de esa verdad literaria que no depende de la ideología.

Constructor de utopías irónicas imposibles, José Saramgo es hoy el norte de la literatura moderna, tanto en las técnicas como en los contenidos. Es Doctor Honoris Causa por varias univesidades y obtuvo en 1998 el Premio Nobel de Literatura.

El escritor español Gonzalo-Torrente Ballester, fallecido el pasado año, escribió lo que sigue sobre la actividad literaria de José Saramago: "José Saramago es uno de estos fenómenos: sorprendente para nosotros, explicable, sin menoscabo de su grandeza, dentro del cuadro de la literatura vecina.

Sin salir de Portugal en sus temas y en su lengua es un novelista moderno. Lo es su pensamiento, lo es su técnica, lo es su lenguaje. Portugal y el mundo portugués le son familiares, son carne y sangre propias. Alguien dijo que para alcanzar la universalidad no hace falta salir de la aldea propia. Saramago no necesitó salir de Portugal para ser hoy uno de los novelistas más leídos de Europa".

José Saramago, Premio Nobel de Literatura (1998).

El primer Turbodiesel de inyección directa que, además de nervio, le garantiza tranquilidad.

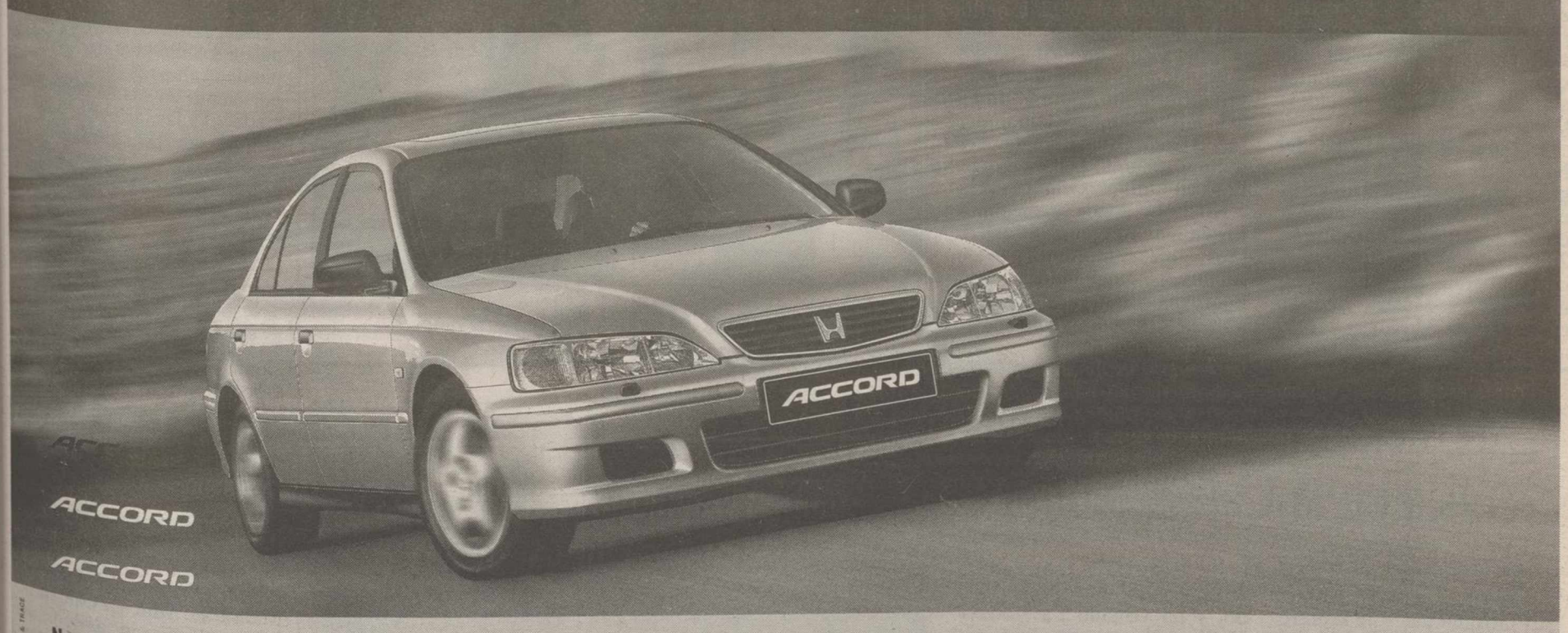

Nuevo Honda Accord 2.0 iTD: 5 años de garantía sin límite de kilometraje. De la máxima tecnología de precisión nace el primer Turbodiesel de inyección directa que incorpora de serie la tranquilidad: 5 años de garantía sin límite de kilometraje. Es el nuevo Honda Accord 2.0 iTD. Equipado con toda la fiabilidad de un motor Turbodiesel de inyección directa, capaz de entregar 105 cv de puro nervio a cambio de 5,1 l./100 Kms. Equipado con los sistemas de seguridad más avanzados que existen, para que usted sólo se preocupe de disfrutar. Venga a comprobarlo. Le esperan todos los kilómetros del mundo.

Honda Accord 2.0 iTD por 3.450.000 ptas.*

5 años de garantía

Gama Honda Accord disponible en gasolina y Diesel, 4p., 5p. y coupé desde 2.790.000 ptas.**

*Oferta válida para vehículos en stock. **Precio final recomendado, IVA, transporte e imp. de matric. incluidos. Ahorro adicional de 80.000 ptas. (PLAN PREVER). Período de garantía válido para Península y Baleares a través de la Red de Concesionarios Oficiales Honda en España.

Llano Motor, S.A. *Ctra. Valencia, 66. Tel. 967 24 69 13. ALBACETE.*

HONDA
Primero el hombre, después la máquina

M.C.D.2022

Desde hoy y hasta el próximo 31 de marzo

El Museo del Niño muestra la exposición "Niños soldados"

❑ I.S.

La Sala de Exposiciones Temporales del Museo del Niño acogerá desde hoy viernes y hasta el próximo 31 de marzo la exposición "Niños Soldados" (La guerra no es un juego), que será inaugurada esta tarde esperándose la presencia del alcalde y de las autoridades locales y provinciales relacionadas con el mundo de la cultura y la educación.

La exposición, según ha puesto de manifiesto el director del Museo, Juan Peralta, consiste en una colección de fotografías de gran tamaño que pertenecen a los propios fondos del Museo, así como cesiones realizadas por UNICEF y otras Organizaciones No Gubernamentales, sobre la participación de los niños en los conflictos bélicos.

Según estimaciones de los organismos internacionales, al menos 300.000 niños se encuentran en esta situación repartidos en 33 países del mundo, principalmente en Angola, Liberia, Perú y Camboya.

La exposición se completa con audiovisuales que muestran esta realidad en el mundo, y donde se reflexiona sobre las causas de estas situaciones y las posibles soluciones. Además, los niños de primaria y secundaria que realicen la visita a la exposición, recibirán un material didáctico preparado especialmente para la ocasión, con el que podrán realizar distintas actividades una vez concluida la visita.

El director del Museo del Niño recordó que el tema elegido este año para la exposición está en directa relación con la declaración del año 2000, como el Año de la Paz, y estar programado por la organización del Museo, dedicar cada año el Museo a temas directamente relacionados con la infancia, recordando que el pasado año el tema elegido fue la explotación infantil a través del trabajo bajo la denominación genérica de "Exclavos del siglo XXI" que tuvo una gran aceptación entre todos sus visitantes.

Juan Peralta aprovechó la presentación de la exposición a la prensa para recordar que estas situaciones no son sólo competencia de los países donde se producen los conflictos, principalmente en países del Tercer Mundo, sino que "en el llamado Primer Mundo, todavía existen países como Estados Unidos, Gran Bretaña y Holanda, donde se niegan a firmar la convención de la ONU que compromete a los gobiernos a no reclutar a niños y jóvenes menores de 18 años en caso de guerra", concluyó.

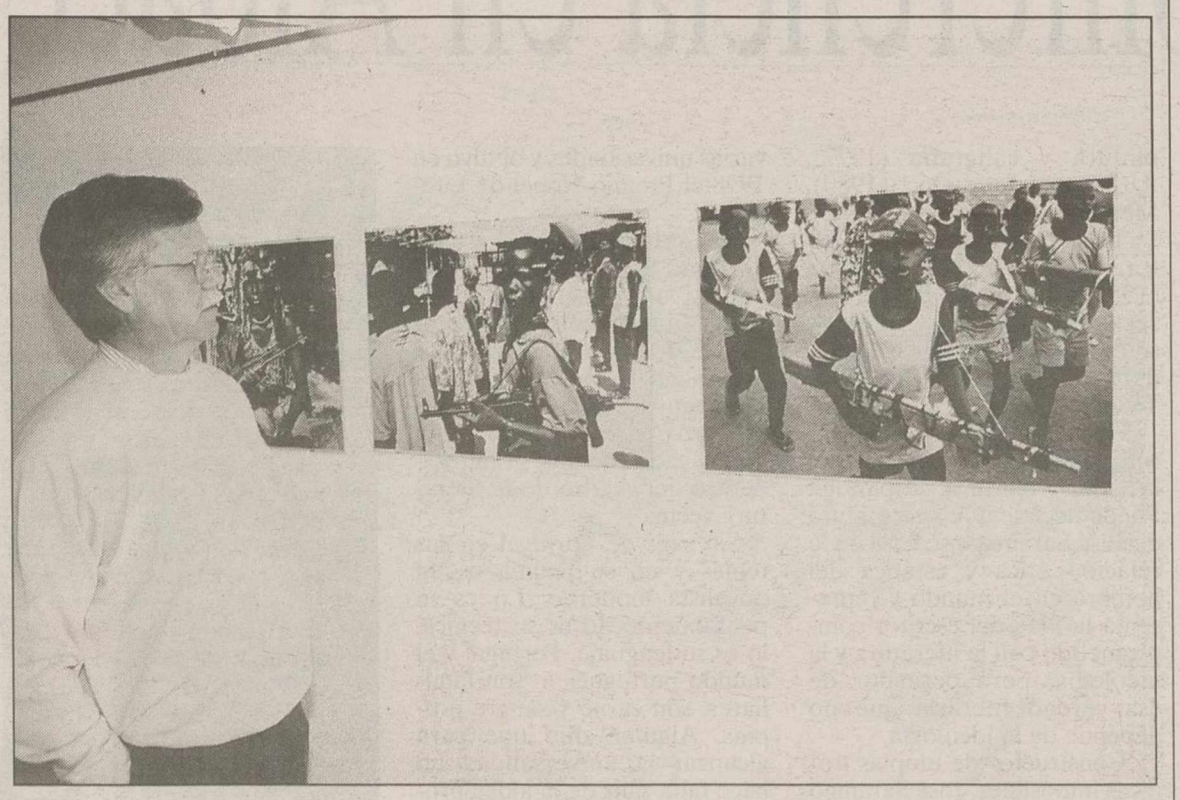

Las fotografías y audiovisuales muestran una realidad que se repite en 33 países. JESUS MORENO

Lar armas sustituyen a los juguetes para estos niños.

Exposición sobre la energía eólica en la Caja regional

❑ LT

El próximo día 7 de febrero a las 20,00 horas se inaugurará en la Obra Social de Caja Castilla-La Mancha de Albacete la exposición "La energía en nuestro planeta", una iniciativa de Energías Eólicas Europeas que pretende facilitar la compresión de lo que supone no sólo la instalación de parques eólicos, sino también la opción por las energías renovables, la importancia de su diversificación y la responsabilidad en el consumo energético.

La exposición comenzó su andadura en diciembre pasado, y ha visitado La Roda y Hellín, habiendo acudido más de 1.200 alumnos entre los 10 y los 18 años. La muestra permanecerá abierta del 8 de febrero al 10 de marzo, en horario de lunes a viernes de 18,00 a 21,00 horas y los sábados de 10,00 a 14,00 horas y de 17,00 a 21,00 horas. El plan educativo de EEE contempla también un centro de documentación para docentes acerca de la educación ambiental y las energías renovables.

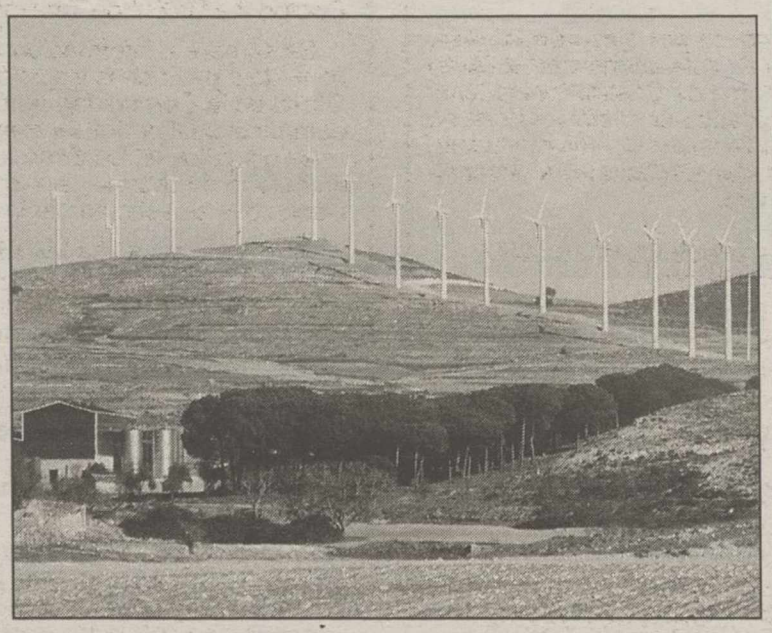

Parque eólico de Higueruela.

ONO anuncia una nueva bajada de sus tarifas telefónicas en todas las modalidades

❑ LT

El proveedor de servicios de comunicaciones de banda ancha ONO anunció ayer una bajada de tarifas telefónicas en todas las modalidades y sus dos tramos horarios que supone un ahorro de entre el 6 y 18 por ciento con respecto a los precios de Telefónica.

Con esta bajada, efectiva desde el pasado 31 de enero, ONO quiere continuar con su compromiso con el que salió al mercado por el que mantenía que sus clientes gastarían menos en teléfono que con los servicios de Telefónica (empresa que mantenía el monopolio del sector antes de que este se liberalizara).

Las nuevas tarifas garantizan, según ONO, un ahorro mínimo del 5 por ciento en horario normal sea cual sea la duración de la llamada con respecto a los precios de Telefónica, y del 12 por ciento si es en la franja horaria reducida.

Las llamadas locales de ONO pasan de costar 4,07 pesetas por minuto a 3,8 en horario normal, mientras que en la franja reducida se mantienen en las 1,48 pesetas; con lo que el ahorro con respecto a las tarifas de Telefónica puede ser de hasta el 12 por ciento.

Las llamadas interprovinciales de ONO han bajado entre un 5 y un 11,2 por ciento, ya que las tarifas pasan de 22,52 pesetas por minuto a 20 en horario normal y de 8,43 a 8 en reducido, por lo que la empresa asegura que el ahorro puede ser de hasta un 18 por ciento con respecto a los precios de Telefónica.

En cuanto a las internacionales, los clientes de ONO se pueden ahorrar hasta un 10 por ciento en sus llamadas con respecto a las tarifas de Telefónica ya que pasan a costar 56 pesetas por minuto a 53 en horario normal y de 50 a 48 en el reducido.

LLAMADAS A MOVILES

Las llamadas a móviles bajan de 44 a 41 pesetas por minuto en horario normal (un 7 por ciento menos) y de 22 a 20 (un 9 por ciento menos), al tiempo que se aplica la tarificación por segundos, excepto en el primer minuto, con lo que se logra un ahorro del 6 por ciento con respecto a las tarifas de Telefónica.

Además, ONO -que presta sus servicios por cable en Castellón, Valencia, Alicante, Mallorca, Murcia, Cantabria, Albacete y provincias de Cádiz y Huelva- continua con su oferta de gratuidad en las llamadas locales entre hogares y empresas que tengan contratados sus servicios hasta el 31 de marzo.

Las tarifas de la empresa ONO en septiembre representaban ahorros de hasta un 6 por ciento en llamadas locales respecto a las tarifas de Telefónica, algo que ha cambiado debido a las bajadas de precios desde entonces.

M.C.D.2022

Se presentó coincidiendo con el Congreso de UPs

Editados 2.500 ejemplares del último número de Zahora

❑ T.R.

Ayer se presentó el número 31 de la revista de tradiciones populares Zahora que publica la Diputación de Albacete, que se ha editado coincidiendo con la celebración en Albacete del VII Congreso Nacional de la Federación Española de Universidades Populares que tuvo lugar los pasados días 29 y 30 de enero.

Según informó en rueda de prensa la diputada responsable del área de Acción Ciudadana, Isabel Molina, "a esta revista la institución le tiene un cariño especial puesto que entiende que gracias a publicaciones como ésta se está recuperando la memoria histórica de donde somos y donde provenimos y también marca el futuro de nuestra provincia. Es un referente importante conocer nuestro pasado para conocer nuestra situación del momento".

Este número de Zahora recoge tres trabajos de investigación: uno sobre el pozo de la nieve de Alpera, otros sobre aperos y otros elementos de labranza en Villarrobledo y un tercero sobre otras formas de hacer ruido en Semana Santa.

Al haberse editado coincidiendo con la celebración del Congreso Nacional de Universidades Populares, de este número 31 de la revista Zahora se han publicado 2.500 ejemplares, "ya que ha servido de obsequio para cada uno de los delegados asistentes al Congreso". El resto de los ejemplares como es tradicional se distribuirá entre las distintas universidades populares que hay en la provincia.

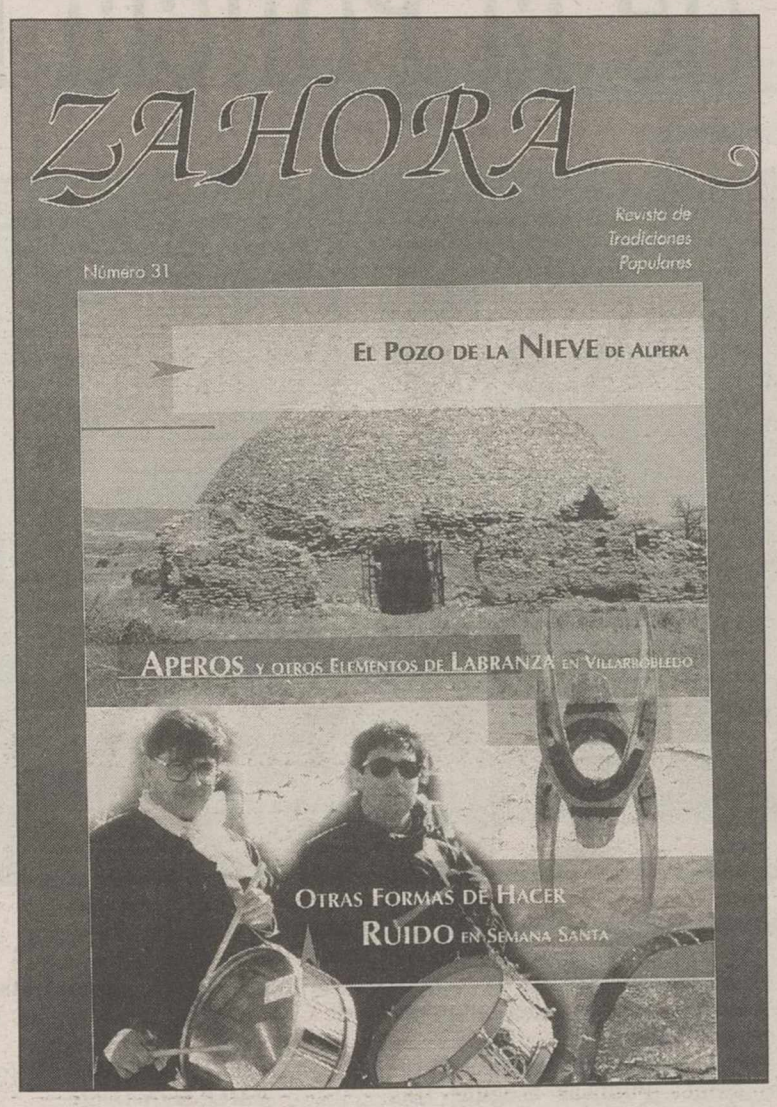

Portada del último número de la revista Zahora.

A la presentación de este número de la revista asistieron dos de los autores que han elaborado los trabajos que recoge el número 31 de Zahora: Juan Ramírez y Manuel Cabañero.

A este respecto, Manuel Cabañero comentó que lo más interesante del estudio realizado sobre los términos empleados en Villarrobledo para denominar los aperos y elementos de labranza "es el haber contactado con personas que tienen ya entre 70 y 80 años, que aprovechando que yo quería que me dijeran cierta palabra o el uso de la misma, recuperaban de su memoria un montón de historias y anécdotas que daban sentido y contenido a las palabras que yo he reflejado en la revista".

Por su parte, uno de los autores del trabajo sobre el pozo de la nieve de Alpera, Juan Ramírez, explicó que "esta construcción del siglo XVI forma parte de un conjunto de otras semejantes que se han conservado e identificado en la provincia de Albacete y en zonas aledañas a la misma destinadas a almacenar hielo y nieve. Necesariamente esta construcción debió de formar parte de una red de producción-distribución, articulada en torno a unas rutas que permitieran el transporte hasta localidades costeras".

Inaugurada en Oviedo la exposición de los ganadores del III Certamen de Jóvenes Artistas de la región

❑ LT

La exposición de los ganadores del III Certamen de Jóvenes Artistas de Castilla-La Mancha fue inaugurada en Oviedo por los directores generales de Juventud de Castilla-La Mancha, Pilar López Amores, y del Principado de Asturias, dentro del intercambio que ambas comunidades vienen realizando en este campo.

La muestra de los seleccionados de Castilla-La Mancha podrá verse en la Sala Borrón de Oviedo desde ayer y hasta el 21 de febrero. Más tarde viajará a Murcia, según ha informado la Junta.

La exposición equivalente de los jóvenes artistas asturianos visitará Castilla-La Mancha del 1 al 17 de marzo, y podrá verse en la Facultad de Económicas, en el edificio de San Pedro Mártir de Toledo.

La exposición consta de las modalidades de artes plásticas, fotografía y cómic. En esta tercera edición las protagonistas han sido las mujeres. Catorce jóvenes castellano-manchegas de entre 16 y 30 años fueron las ganadoras de los primeros premios y becas concedidas por la Dirección General de Juventud. Entre ellas destacan Chus Fernández Anta y Rocío del Moral González —finalista de artes plásticas y Primer Premio de cómic, respectivamente-- que cuentan ya con el reconocimiento nacional gracias a un accésit otorgado por el Instituto de la Juventud.

La Universidad regional publica la obra "Líneas de Investigación en Informática"

El Servicio de Publicaciones de la Universidad de Castilla-La Mancha (UCLM), ha publicado la obra "Líneas de Investigación en Informática", dentro de la colección Ciencia y Técnica de dicha universidad.

El libro, coordinado por los profesores José Bravo y Manuel Ortega, pretende mostrar una visión genérica y a la vez multidisciplinar de todas y cada una de las líneas de investigación en las que está inmersa la Escuela Superior de Informática del campus de Ciudad Real.

El lector podrá encontrar en esta nueva obra aspectos sobre Inteligencia Artificial como Redes Neuronales, Visión por computadora o Lógica Difusa. Además, también se adentra en el estudio de las Bases de Datos, etc.

EXCMO. AYUNTAMIENTO TARAZONA DE LA MANCHA

ANUNCIO

Por acuerdo del Ayuntamiento Pleno, de fecha 27 de enero de 2000, se ha aprobado inicialmente la Modificación Puntual de la Revisión de Normas Subsidiarias del Planeamiento de Tarazona de La Mancha, redactada por D. Rafael Sáiz Fraile, y promovida de oficio por este Ayuntamiento.

Se somete a información pública por plazo de un mes, contado a partir de la inserción de este anuncio en el Diario Oficial de la Comunidad Autónoma de Castilla-La Mancha, durante el cual podrá ser examinado por cualquier persona física o jurídica en los Servicios Técnicos del Ayuntamiento, en horario de oficina, para formular alegaciones u observaciones que se estimen pertinentes.

En Tarazona de La Mancha, a 1 de febrero de 2000
El Alcalde-Presidente,
Fdo.: Julián Ruipérez Jimena

EXCMO. AYUNTAMIENTO TARAZONA DE LA MANCHA

ANUNCIO

Por acuerdo del Ayuntamiento Pleno, de fecha 27 de enero de 2000, se ha aprobado inicialmente la Modificación Puntual de la Revisión de Normas Subsidiarias del Planeamiento de Tarazona de La Mancha, redactada por D. Rafael Sáiz Fraile, y promovida por la representación de la Cooperativa del Campo "La Unión" de Tarazona de La Mancha.

Se somete a información pública por plazo de un mes, contado a partir de la inserción de este anuncio en el Diario Oficial de la Comunidad Autónoma de Castilla-La Mancha, durante el cual podrá ser examinado por cualquier persona física o jurídica en los Servicios Técnicos del Ayuntamiento, en horario de oficina, para formular alegaciones u observaciones que se estimen pertinentes.

En Tarazona de La Mancha, a 1 de febrero de 2000
El Alcalde-Presidente,
Fdo.: Julián Ruipérez Jimena

GIMNASIO PALAS
TERCERA EDAD
C/ San Antonio, 7
Teléf: 21 86 21
ALBACETE
GIMNASIA MANTENIMIENTO ESPECIAL
REUMA – ARTROSIS – PROBLEMAS DE COLUMNA
REHABILITACION POST INFARTO–OBESIDAD
DIRIGIDAS POR FISOTERAPEUTA ESPECIALIZADO
SAUNA – HIDROMASAJE – SAUNA DE VAPOR
PRECIOS ESPECIALES PARA JUBILADOS

CLUB GIMNASIO ATHENEA
EXCLUSIVAMENTE FEMENINO
GIMNASIA DE MANTENIMIENTO-GIM-JAZZ-AEROBIC-PESAS Y APARATOS
DE FORTALECIMIENTO MUSCULAR-BODY BUILDNG
GIMNASIA PRE Y POST PARTO-SAUNA-MASAJE-BELLEZA-RAYOS UVA
Concepción, 14 * Teléfonos: 967-21 71 39, 967-21 62 20 -ALBACETE-

M.C.D.2022

El consejero destacó su papel en la sociedad democrática

Justo Zambrana inauguró la nueva sede de la Policía Local

El consejero de Administraciones Públicas de la Junta, Justo Zambrana, inauguró el pasado miércoles las nuevas dependencias de la Policía Local de Villarrobledo. Los agentes ocupan las instalaciones desde el pasado mes de diciembre, aunque hasta la fecha no se habían inaugurado oficialmente. Junto al consejero estuvieron el alcalde de Villarrobledo, Francisco Segovia, el alcalde de Almansa, Antonio Callado, el concejal delegado de tráfico, Miguel Blanco Esquinas, el oficial jefe de la Policía Local, Jesús Angel López, miembros de la Corporación y jefes de policía de varias poblaciones de la provincia.

❑ **JUAN MARTINEZ**

Zambrana felicitó a los miembros de la Policía Local por estas modernas instalaciones.

"Villarrobledo es una ciudad que va a más y apuesta por el futuro". Así comenzó su intervención el consejero de administraciones públicas en el acto inaugural de las nuevas dependencias policiales. Justo Zambrana mostró su sopresa por la cantidad de personas, más de un centenar, que se dieron cita en este acto. El consejero destacó el papel que juega en la sociedad democrática local la policía, como garantes de la libertad. Las competencias de la Junta de Comunidades son "limitadas", aseguró el consejero, subrayando especialmente la actividad formativa que promueve el gobierno regional en las policía locales de Castilla-La Mancha.

Zambrana subrayó también el esfuerzo que realizan los ayuntamientos para ofrecer, cada vez, mejores servicios a sus ciudadanos. Entendiendo la Policía Local como uno de los servicios más importantes que se prestan a la ciudadanía desde los ayuntamientos, el consejero dijo que éstos "tienen más responsabilidades y necesidades que dinero para hacerles frente".

CAMBIO EN LA LEY DE HACIENDAS LOCALES

Zambrana abogó por una cambio en la Ley de Haciendas Locales, que permita a los ayuntamientos contar con una amyor aportación de dinero para desarrollar adecuadamente estos servicios.

El consejero de Administraciones Públicas aseguró tras visitar las instalaciones que la Policía Local de Villarrobledo cuenta ahora con unas modernas dependencias "que son la envidia de otros municipios". Particularmente satisfecho se mostró el consejero por la integración en esta nueva sede de la Agrupación Local de Protección Civil.

RECONOCIMIENTO

Zambrana subrayó el trabajo realizado por estas agrupaciones, señalando que cuentan con todo el apoyo de la Junta de Comunidades.

EL ALCALDE, EMOCIONADO

El alcalde de Villarrobledo dijo sentirse "emocionado" con motivo de la inauguración de estas nuevas dependencias policiales y recordó el "largo peregrinaje" de la Policía Local durante los últimos años. "Yo creo en la Policía Local y en su función dentro de la sociedad", declaró Segovia, quien aprovechó su intervención para esbozar una "necesaria reforma de la Policía Local". El mandatario local indicó que la función de este cuerpo debe ser fundamen mente "asistencial y preven va", incidiendo en la actuac en barrios y en la incorpo ción a sus plantillas de asist tes sociales y psicólogos.

Tanto el concejal deleg de Tráfico como el oficial j de la Policía Local mostra su satisfacción por el resulta final de las obras. Bla Esquinas destacó el carác "nómada" de la Policía Mu cipal desde que salieron de Casa Consistorial cuando inició su rehabilitación. El o cial jefe de la Policía Lo subrayó las "excelencias" esta nueva sede, asegura que es "barata vista la calida funcionalidad de las instala nes".

PRESUPUESTO DEL PROYECTO

El presupuesto del proye de habilitación de unas nue dependencias para la Poli Local ha sido de 31.300.0 pesetas, financiados por Junta y el Ayuntamiento Villarrobledo. La aportac regional, en dos anualidad ha alcanzado los 15.000.000 pesetas, financiando el Con torio Local los restan 16.300.000 pesetas.

La nueva sede policial oc la zona de urgencias del a guo Centro de Salud, en calle San Bernardo.

Son un total de 345 me cuadrados, repartidos en alturas y una amplia pla baja. Junto a la Policía Mun pal ocupan estas nuevas dep dencias la Agrupación Lo de Protección Civil y la G dería Rural.

✝

DOÑA CONSOLACION HONRUBIA CUENCA

(VIUDA DE DON JESUS GARRIDO ANGUIX)

Ha fallecido en Villarta (Cuenca), a los 88 años de edad, confortada con los Santos Sacramentos y la Bendición Apostólica de Su Santidad

(D.E.P.)

Sus hijos, Paquita, Providencia y Jesús; hijos políticos, Juan Anguix, Valeriano González y Josefa Galdón; hermana, Francisca; nietos, biznietos y demás familia

RUEGAN UNA ORACION POR SU ALMA

Y la asistencia al entierro que tendrá lugar hoy viernes día 4, a las ONCE de la mañana, en la Iglesia Dulce Nombre de Jesús de Villarta (Cuenca).

Villarta, Febrero de 2000

M.C.D.2022

La reunión duró más de tres horas

Tarazona plantea a los delegados de la Junta sus necesidades

❑ CARMEN M. BARREDA

El pasado martes tuvo lugar en el Ayuntamiento de Tarazona una visita institucional de distintos delegados de la Junta. Junto al alcalde y concejales de la localidad se reunieron el delegado de la Junta, Siro Torres, y los delegados en Albacete José Luis Moreno (Industria y Empleo), María Llanos Moreno (Cultura), Emilio López (Sanidad), Angel Galán (Obras Públicas), Antonio Mompó (Agricultura) y José Antonio Escribano (Bienestar Social).

Fue una reunión de trabajo de casi tres horas de duración planteada como concejo abierto en la que se plantearon las necesidades y demandas de los ciudadanos de Tarazona y se analizaron las posibles vías de solución de los mismos.

Torres destacó el interés de la Junta en "trabajar desde la cercanía al ciudadano, conociendo los problemas y demandas de la población directamente a través de los ciudadanos o de sus representantes". También destacó a lo largo de la reunión la necesidad de que "todas las Administraciones, sean del signo que sean, deben colaborar entre sí y asumir cada una su competencia en la resolución de los asuntos que reclaman los ciudadanos a través de los Ayuntamientos".

Los portavoces de los tres grupos políticos con representación en el Ayuntamiento plantearon muchas de las necesidades prioritarias del municipio.

Un momento de la reunión de la Corporación con los delegados de la Junta.

Entre ellas destacaremos: construcción y puesta en funcionamiento de una residencia de ancianos, construcción de un polígono industrial, mejora de la red de aguas, electrificación de zona rural alrededor del casco urbano, infraestructura urbana en la Avenida de Albacete, alumbrado público en la Avenida de La Roda (zona hacia la que se está extendiendo el municipio en los últimos años), construcción de viviendas de promoción pública, mejora de caminos, problemática planteada por la existencia de naves ganaderas en zonas residenciales, ampliación del Centro de Salud con la inclusión de nuevas especialidades e incorporación de una sala de rehabilitación, construcción y puesta en funcionamiento de un Centro Joven, creación de un Museo Etnográfico, ayudas para las Escuelas de Música y equipamiento del edificio en el que se ubican el Hogar del Jubilado, la Asociación de Amas de Casa y un aula para discapacitados. Estos aspectos fueron analizados por el delegado correspondiente en cada caso.

El PSOE pide la creación de un Registro de Uniones de Hecho en Hoya Gonzalo

❑ LT

El Grupo PSOE-Progresistas del Ayuntamiento de Hoya Gonzalo ha presentado una moción a Pleno en el que propone la creación de un Registro Municipal de Uniones Civiles o de Hecho.

Según expresan en el texto de la moción, "las parejas que forman esas uniones fuera del amparo del matrimonio, y las familias que de ellas se derivan, deben gozar de la misma protección social, económica y jurídica que las uniones matrimoniales y las familias por ellas originadas... desde nuestro entendimiento progresista de la sociedad, debemos garantizar el respeto hacia los principios fundamentales de libre desarrollo de la personalidad y de igualdad de todos los ciudadanos y ciudadanas".

El Grupo PSOE-Progresistas defiende que en este Registro puedan inscribirse las uniones no matrimoniales de convivencias entre dos personas, sean de distinto o del mismo sexo, así como las de terminación de esa unión, cualquiera que sea la causa.

En el punto 4º de la moción argumentan que la responsabilidad del Registro deberá estar a cargo de la Secretaría General de la Corporación, que se ocupará de realizar las inscripciones en la forma y manera que se detalle en las normas reguladoras, así como de la expedición de certificaciones y de garantizar la protección de la intimidad personal y familiar de los inscritos en el Registro.

Por otra parte, el Grupo Municipal PSOE-Progresistas presentó otra moción en la que solicitan una investigación para averiguar quiénes fueron los responsables del vertido de aceites usados, procedentes de un vehículo, sobre la vía pública, concretamente en la Plaza del Sol de la localidad. "Solicitamos -afirman- que este Ayuntamiento demuestre su compromiso con el entorno natural y recurra ante el órgano competente de la Administración para que sancione al causante de este atentado medioambiental".

Ayuntamiento de Hoya Gonzalo.

Hoy se clausura un curso de artes gráficas en La Roda

❑ LAMORA

Hoy viernes, día 4 de febrero, tendrá lugar el acto de clausura del Curso de Garantía Social de Artes Gráficas que se ha desarrollado a lo largo de los últimos doce meses y el cual han aprovechado diez jóvenes en La Roda.

Conforme a la orden del Ministerio de Educación y Cultura de junio del 98, este curso ha sido organizado por el Ayuntamiento de La Roda a través de la Concejalía de Educación y cuenta con la colaboración de la Federación Española de Municipios y Provincias y del Fondo Social Europeo.

Ha sido este el segundo curso que se ha organizado en la localidad con estas características, habiéndose iniciado un tercero en el mes de diciembre para la formación de operarios de cantería.

Los cursos de garantía social están destinados a la formación de jóvenes entre 16 y 21 años que carecen de estudios superiores y se encuentran desempleados. Están estructurados en dos fases, una primera fase teórica, en la que los alumnos no reciben remuneración alguna y posteriormente una de, trabajo efectivo en empresas en las cuales son contratados mediante la modalidad de contratos para la formación.

Esta clausura pone punto final al curso de Artes Gráficas con la satisfacción de existir fundamentadas esperanzas de inserción laboral para algunos alumnos.

El acto tendrá lugar hoy viernes a las 9,30 horas en la sala de conferencias de la Casa de Cultura. A él ha sido invitado el nuevo delegado de Educación, José Juan López Cabezuelo.

CONFERENCIA SOBRE EL CANCER

Por otra parte, a pesar de la importancia e interés de la conferncia "cáncer en el varón", fueron muy pocos los hombre que acudieron a la sala de actos de la Caja Rural de La Roda en la tarde del martes, a diferencia de las mujeres, cuya asistencia fue mayor.

Organizada por la Asociación Española contra el Cáncer, y la Junta local de La Roda, la conferencia contó con la colaboración del doctor José Antonio Martínez, para la exposición de un tema tan relevante como la prevención del cáncer.

Según José Antonio Martínez, las claves en la prevención del cáncer descansan en la sólida base compuesta por una buena dieta, ejercicio físico, por supuesto lejos del tabaco y el alcohol.

Un estilo de vida de cara a la prevención del cáncer que depende "de la voluntad de cada uno", al tener en cuenta que "la causa más importante de muerte aislada es el tabaco, a pesar de las constantes campañas".

M.C.D.2022

Periódico y revista 250 pesetas

Domingo
6
en su kiosko

M.C.D.2022

La ministra realizó una visita institucional a la ciudad

De Gante resaltó el esfuerzo en el área judicial

La ministra de Justicia presentó ayer en Hellín el proyecto de construcción del nuevo edificio de los Juzgados, visitando posteriormente el solar donde se levantará, así como las actuales dependencias de esta institución. Dando exclusivamente un carácter institucional a su estancia en la ciudad, destacó el importante esfuerzo que se ha hecho en esta área a nivel nacional, sin referirse en ningún momento a las elecciones.

❑ **ANGEL ROMERO**

Un momento de la reunión con la ministra de Justicia en la alcaldía. TONI FERNANDEZ

La ministra de Justicia, Margarita Mariscal de Gante, efectuó ayer una visita de exclusivo carácter institucional a Hellín (ante lo que podría explicarse la nula presencia de miembros de la Ejecutiva Provincial del Partido Popular acompañándola) para dar a conocer de una manera oficial el proyecto del nuevo edificio de los Juzgados que se construirá próximamente. A su llegada y además del alcalde, miembros de la Corporación de todos los grupos políticos y otras autoridades locales, la esperaban el presidente del Tribunal Superior de Justicia, Fiscal Jefe, presidente de la Audiencia Provincial y representantes de otros estamentos. Tras unos momentos de charla en la Alcaldía, se realizó un acto en el salón de plenos, donde fue mostrado el proyecto del nuevo edificio judicial, sobre el que ofrecieron explicaciones José Antonio Llopis, subdirector de Obras del Ministerio de Justicia y Enrique Delgado, arquitecto autor del proyecto.

Llopis recordó la primera cesión efectuada por el Ayuntamiento al Ministerio en el año 93, referente a la Casa del Conde como futura sede de los Juzgados, edificio que fue desestimado por los técnicos que tras su visita al mismo en el año 97 comprobaron el estado ruinoso del inmueble. Tras buscarse nuevas opciones, entre ellas el antiguo instituto de la calle Lope de Vega, recientemente demolido, se ofreció finalmente el solar existente entre las calles Alcalde Víctor Serena y San Juan de Dios, en cuya superficie, de unos 290 metros, se levantarán los nuevos Juzgados de Hellín, en un edificio de tres plantas, bajo y sótano, que ha podido proyectarse gracias al cambio efectuado por la entidad municipal local de las ordenanzas vigentes, permitiéndose así un mayor aprovechamiento del solar. Por su parte Enrique Delgado resaltó algunas características de la nueva edificación, incidiendo en el aprovechamiento de la luz natural sobre las diversas plantas del mismo.

VISITAS

Finalizada la estancia en el Ayuntamiento, la ministra y sus acompañantes se trasladaron a pie hasta el solar donde se levantará la edificación, en las calles indicadas, dirigiéndose posteriormente a la sede de los actuales Juzgados, donde las titulares de las dos salas le fueron mostrando las distintas dependencias.

En este lugar Margarita Mariscal de Gante se refirió a la nueva ubicación proyectada, indicando que consideraba la zona, tras haberla visto, como muy buena y elogiando también la solución arquitectónica que se había dado al proyecto, esperando que dentro de un año y medio Hellín pudiese contar con la nueva sede y abandonar su actual emplazamiento, que calificó de pequeño y no adaptado a las necesidades de la Administración de Justicia, tanto en lo que se refiere al trabajo de los profesionales, como a la propia comodidad de los ciudadanos, en cuanto a su accesibilidad y funcionalidad, comentando posteriormente que al principio había existido un mayor retraso en el nuevo proyecto hellinero ante las circunstancias referidas sobre el cambio de ubicación, pero después se había trabajado rápidamente. A nivel general de la institución judicial, la ministra dijo que durante los últimos años se había realizado un esfuerzo importante, tanto en lo que se refería a las plantillas de funcionarios, como en el caso de contar con nuevos y más modernos medios, destacando en este sentido los procesos de informatización llevados a cabo.

Elogios del alcalde, José María Barcina, al Ministerio de Justicia

❑ **A.R.**

El alcalde hellinero, José María Barcina, destacó en el acto institucional celebrado en el Ayuntamiento con la titular de Justicia, la necesidad que Hellín tenía de un nuevo edificio judicial, tanto de cara a los profesionales que realizan su trabajo en el mismo como para el público en general, resaltando la sensibilidad que el Ministerio había tenido en este tema para resolverlo y ofrecer un mejor servicio.

En contestación a estas manifestaciones, Margarita Mariscal de Gante agradeció al Ayuntamiento la colaboración que había ofrecido y las facilidades otorgadas para el total aprovechamiento del nuevo solar.

Igualmente el alcalde de la ciudad, José María Barcina, tuvo palabras elogiosas para el presidente del Tribunal Superior de Justicia, ante el interés que había tenido en que este proyecto saliese adelante y su identificación con la ciudad hellinera desde los años en que ejerció aquí sus funciones profesionales, añadiendo que con los nuevos Juzgados se ofrecerá una administración de Justicia más ágil y eficaz.

Un momento de la visita.

No se prevé un aumento de salas inmediato en el nuevo edificio, según confirmó la propia ministra

❑ **A. ROMERO**

Aunque el proyecto de la nueva sede de los Juzgados incluye una planta de reserva, de momento no se prevé la constitución de una tercera sala en la misma, confirmando dicho extremo la propia ministra de Justicia, en declaraciones realizadas a LA TRIBUNA en este sentido.

Margarita Mariscal de Gante dijo a tal efecto que las referencias que tenía indicaban como los dos Juzgados actualmente en servicio tienen una actividad que se encuentra dentro de la media que puede considerarse "normal", por lo que de momento no parecía oportuno el que se dispusiese de un aumento, si bien el nuevo edificio contaría con esta previsión de espacio de cara al futuro.

Si los plazos expuestos se cumplen, el proyecto arquitectónico de los Juzgados saldrá a licitación en el primer trimestre del presente año y tras la adjudicación de las obras, lo normal sería que éstas diesen comienzo antes de que finalizase junio, por lo que el nuevo edificio estaría finalizado de cara a los últimos meses del 2.001, tras lo cual se le dotaría del mobiliario y equipamiento necesario, quedando listo para iniciar andadura como nueva sede judicial de este partido. Desde ese momento la actual sede de la calle Benito Toboso quedaría como un recuerdo, disponiéndose de unas instalaciones modernas y funcionales que la ciudad hellinera está necesitando desde hace bastante tiempo y ahora finalmente inician el camino de convertirse en realidad.

M.C.D.2022

VISITA INSTITUCIONAL DE LA MINISTRA DE JUSTICIA

La ministra de Justicia, junto a otras autoridades, visitó el solar donde irán los nuevos juzgados. TONI FERNANDEZ

El Ayuntamiento entregó varios regalos a la ministra

A. ROMERO

El paso de Margarita Mariscal de Gante por las calles hellineras despertó la curiosidad de muchos ciudadanos, durante los trayectos que se realizaron a pie, desde el Ayuntamiento al solar del nuevo edificio y posteriormente a los actuales Juzgados. A su llegada al edificio municipal y tras la recepción del alcalde, José María Barcina le entregó algunos recuerdos, entre ellos una artística bandeja de cerámica artesanal que la ministra elogió, no faltando tampoco los tradicionales caramelos. Igualmente se le hizo entrega de diversas publicaciones relacionadas con el entorno local.

Durante su estancia en el actual edificio de la calle Benito Toboso, la ministra realizó algunos comentarios anecdóticos con Emilio Frías, en relación a objetos que atestiguaban lo añejo de las instalaciones, uno de ellos el vetusto tablón de anuncios que despertó este tipo de alusiones. Finalizada su estancia en Hellín, Margarita Mariscal de Gante aseguró que volvería a la ciudad.

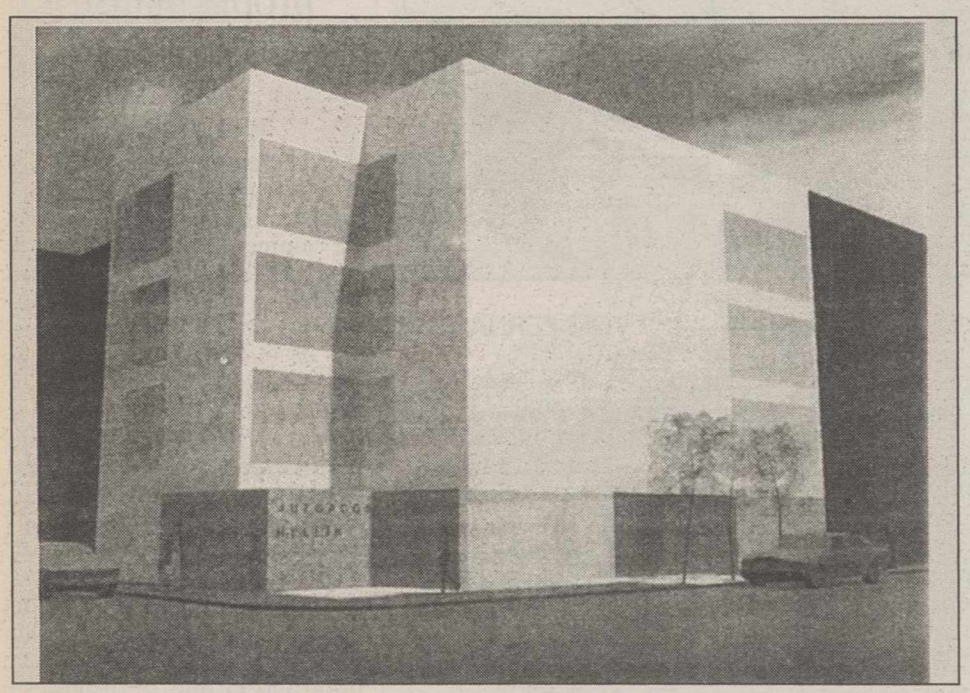

Maqueta del nuevo edificio de los juzgandos en Hellín.

Mariscal de Gante en la sede de los juzgados de la ciudad.

Margarita Mariscal durante su visita al Ayuntamiento.

La candidata del Partido Popular al Congreso prometió volver a Hellín.

M.C.D.2022

Se han marcado un amplio programa de visitas y reuniones

Visita de los candidatos al Congreso y Senado del Partido Socialista

A.R.G.

Los candidatos al Congreso y Senado del Partido Socialista visitarán durante esta jornada la ciudad hellinera, con un amplio programa de visitas, entre las que se enmarca la prevista a la central hortofrutícola "Río Mundo", cuyas oficinas se encuentran en la Cooperativa "San Francisco de Asís", en Nava de Campaña, donde serán recibidos por sus directivos.

Posteriormente se desplazarán a la presa del pantano de Camarillas, donde mantendrán un encuentro con los miembros de la Plataforma "Pro-Defensa del Valle de Agramón", finalizando la jornada matinal en el albergue juvenil del pantano del Talave, manteniendo en dicho lugar una entrevista con los directivos de la Asociación de Pescadores. Por la tarde está previsto que acudan al Centro de Mayores y posteriormente visitarán las empresas locales Fecar Glas, Piero Roselini y Confecciones Textiles Hellín, donde tendrán conversaciones con empresarios y trabajadores.

Además de los integrantes de las candidaturas, se prevé la presencia del presidente de la Diputación Provincial, diputados regionales, delegado de la Junta y titulares de varias delegaciones provinciales.

Una apretada visita con una importante agenda de trabajo y reuniones de los dirigentes y candidatos del PSOE.

VISITA ELECTORALISTA

Por otra parte, la Junta Local del PP ha manifestado su malestar e indignación ante el hecho de que la primera visita del presidente de la Diputación a Hellín obedezca a un acto de precampaña: "Al parecer lo único que le interesa a este señor es el partido que representa y no los problemas de nuestra comarca, que le han sido trasladados desde el Ayuntamiento, como son los casos del nuevo Parque de Bomberos o la carretera de Agramón. Por favor, señor Segovia, recuerde que no todos nos debemos, ni tenemos que corresponder con tanta vehemencia a unas siglas, sino que tenemos otros problemas más importantes que se deben resolver si queremos progresar".

El PP critica al presidente de la Diputación, Francisco Segovia.

"Los Marañones" actúan esta noche en la sala Underground

A.R.

El grupo murciano "Los Marañones" presentarán su último trabajo discográfico esta noche en la sala Underground. "Shangri-la", es el título genérico de esta obra que incluye desde el pop más directo a la bossa nova, el rock fresco y psicodélico y reminiscencias africanas.

"Los Marañones" son una banda tenaz, que combina el sentido del humor con un derroche de pura vitalidad, lo que se deja entrever en esta nueva obra, que muestra su mejor cara, con una serie de canciones muy cuidadas.

Vote
al coche del año y viaje
Gratis a Londres un fin de Semana

VIAJE GRATIS A LONDRES CON LA TRIBUNA — CUPÓN CONCURSO

Nombre y Apellidos: .....

Población: ..... Tlfno: ..... Edad: .....

Dirección: ..... Nº: ..... D.N.I.: .....

Envíe por correo o en mano este cupón a: La Tribuna de Albacete - Paseo de la Cuba, 14 - 02005 - ALBACETE

Otorga su VOTO, para la elección de "COCHE DEL AÑO 1999" en Castilla-La Mancha, al modelo que figura marcado con una X en la siguiente relación

- ☐ Chrysler Neon
- ☐ Citroën Xsara Picasso
- ☐ Daewo Nubira
- ☐ Fiat Múltipla
- ☐ Fiat Punto
- ☐ Ford Fiesta
- ☐ Honda HRV
- ☐ Hunday Accent
- ☐ Jeep Grand Cherokee
- ☐ Kia Carnival
- ☐ Lancia Lybra
- ☐ Land Rover Discovery
- ☐ Mercedes CL.
- ☐ Mitsubishi Montero IO
- ☐ Nissan Primera
- ☐ Nissan Terrano II
- ☐ Opel Zafira
- ☐ Rover 75
- ☐ Seat León
- ☐ Suzuki Jimmy Canvas
- ☐ Toyota Celica
- ☐ Toyota Yaris
- ☐ VW Bora
- ☐ VW New Beetle
- ☐ Volvo C70

(Este boleto será válido aunque no hayan sido cumplimentados los datos personales siempre y cuando sólo tenga marcada con una X una casilla)

- El ganador será el modelo que obtenga mayor número de votos de los recibidos en los diarios La Tribuna de Albacete, Ciudad Real, Cuenca, Guadalajara, Puertollano, Talavera de la Reina y Toledo.
- Rellene este cupón, remítalo y ponga en el sobre "Concurso Coche del año 99".
- Entre todos los cupones recibidos y debidamente cumplimentados se sorteará un viaje para dos personas de un fin de semana a Londres.

COCHE DEL AÑO 1999
en Castilla-La Mancha
ELEGIDO POR LOS LECTORES DE
La Tribuna de Albacete

M.C.D.2022

El nuevo consejero de Sanidad visitó ayer Almansa

Según Lamata, la ciudad podrá contar con un Hospital comarcal

El nuevo consejero de Sanidad, Fernando Lamata, anunció ayer en nuestra ciudad que Almansa podría contar con un hospital comarcal en el momento en que la Junta de Comunidades de Castilla-La Mancha reciba del Estado la totalidad de las transferencias en materia sanitaria. Respecto al servicio del 061, Lamata criticó al INSALUD por el incumplimiento del compromiso con las ambulancias.

❑ **LUIS BONETE**

El nuevo consejero de Sanidad, Fernando Lamata, anunció que Almansa podría contar con un hospital comarcal.

Tras su reciente nombramiento, el consejero de Sanidad Fernando Lamata, visitó ayer nuestra ciudad con un apretado programa de trabajo que recogía temas muy interesantes, por un lado Lamata se refirió al servicio del 061, ambulancias de asistencia que se piensan poner en funcionamiento en nuestra provincia. En total, se prevé que sean cuatro de estos vehículos sanitarios los que se pongan al servicio de los ciudadanos, pero al día de hoy, el nuevo consejero de Sanidad, Fernando Lamata, confirmó que son solamente dos las ambulancias que se encuentran preparadas y en orden de funcionamiento.

Por parte del Ayuntamiento de Almansa, por voz del alcalde Antonio Callado, como por parte de la Junta representada por el consejero Lamata, señalaron que el compromiso adquirido por parte del INSALUD era que una de las dos primeras ambulancias que fueran operativas, sería destinada a Almansa.

"Lamentamos -dijo Lamata- que el INSALUD haya incumplido una vez más sus promesas y que estas ambulancias estén, una en Albacete y otra en servicio en la localidad de Villarobledo". Tanto Callado como Lamata, expresaron su deseo de que, una vez superado los problemas de ubicación en el Centro de Salud del personal que debería de atender a la ambulancia en cuestión, "la tercera de ellas sea la que de forma definitiva venga a la ciudad de Almansa. Si no es así -dijeron- si en un plazo breve de tiempo no viene la ambulancia, tanto el Ayuntamiento como la Junta de Comunidades de Castilla- La Mancha, desmantele la instalación de Albacete que ya cuenta con un hospital y, por lo tanto, tienen una muy superior infraestructura sanitaria, y pueda venir toda la dotación a esta ciudad".

HOSPITAL COMARCAL PARA DENTRO DE UN AÑO

Pero quizás, lo más importante que el Consejero de Sanidad anunció en nuestra ciudad, fue la sorprendente revelación de que nuestra ciudad podrá contar con un Hospital Comarcal en el momento en que la Junta de Comunidades sea la responsable de las transferencias sanitarias.

Fernando Lamata, aseguró que en el momento en que la Junta de Comunidades asuma las competencias sanitarias, se comprometía a construir un Hospital Comarcal en Almansa. "La propuesta que con carácter inmediato va a trasladar esta Consejería al INSALUD, es la de avanzar en la prestación de los servicios sanitarios especializados. Para ello, pensamos dotar a esta ciudad de un hospital comarcal con una unidad completa de atención especializada. Este tema -dijo Lamata- lo vamos a proponer al INSALUD, con el compromiso por nuestra parte que en el momento dispongamos de las transferencias podamos desarrollar ese proyecto".

Por su parte, el alcalde de Almansa, Antonio Callado, afirmó que ahora, el PSOE se lo ponía muy fácil al gobierno del PP.

TRANSFERENCIAS

"Como Vds. nos tienen que hacer las transferencias dentro de un año o dos, pues muy sencillo, doten presupuestariamente y hagan la planificación necesaria para un centro hospitalario en Almansa y su comarca y no se preocupen de lo que valga, ese dinero saldrá del presupuesto que el Estado nos tiene que dar en proporción de habitantes cuando nos cedan las competencias sanitarias".

Aprobada la prórroga para el Pacto Local de Empleo

La Dirección General de Formación y Empleo resolvía an de finalizar el año 1999, vista la solicitud del Ayuntamiento Almansa y de acuerdo con lo establecido en la Orden de 3 marzo de 1999, conceder a este Ayuntamiento como entidad p motora del Pacto Local de Empleo una prórroga anual del mism para el presente año 2000, con el objeto de que se realicen oportunos estudios de prospección o el mantenimiento de obs vatorios del mercado local de empleo y seguimiento y evaluaci de los programas para el mantenimiento del Centro de Empl por un importe de 9 millones de pesetas.

El proyecto se aprueba hasta el 31 de diciembre del presen año 2000. En toda la publicidad que se realice, deberá siemp aparecer el nombre del programa "Pacto Local de Empleo" co nanciado por la Junta de Comunidades de Castilla-La Mancha el Fondo Social Europeo, y que los servicios que se presten serán de forma completamente gratuita.

Las mesas por el empleo se reunirán tantas veces y con periodicidad que estimen oportuno, pero al menos deberán d celebrar dos reuniones anuales. La subvención concedida d nueve millones de pesetas se librará en dos pagos.

M.C.D.2022

La Tribuna
de Albacete

AGRICULTURA

Contencioso presentado por la UPA de Castilla-La Mancha

La Audiencia Nacional admite un recurso contra el Plan Hidrológico del Júcar

El secretario regional de UPA-Castilla-La Mancha, Cristóbal Torres, anunció ayer la presentación de un recurso contencioso-administrativo contra el texto único del Plan Hidrológico del Júcar publicado el pasado mes de agosto en el Boletín Oficial del Estado.

El responsable de la organización agraria explicó que dicho recurso fue presentado en el mes de octubre y el pasado 19 de noviembre la Audiencia Nacional notificó el requerimiento de dicho expediente al Ministerio de Medio Ambiente después de haber admitido a trámite esta demanda.

El recurso de la UPA contra el texto único del Plan Hidrológico del Júcar, no ha sido el único admitido a trámite por la Audiencia Nacional, según reconoció el secretario regional de la organización, ya que en esta misma situación procesal se encuentra el presentado por la Fundación para el Progreso de Albacete y el de un particular que también se ha personado en esta demanda.

Torres justificó la presentación de este recurso matizando que si bien la UPA estuvo de acuerdo y ratificó el plan de cuenca del Júcar consensuado con el resto de organizaciones, "la publicación del texto único ha metido eso y mucho más y ese mucho más es con lo que estamos en contra".

En este sentido afirmó que el Plan Hidrológico del Júcar vulnera la Ley de Aguas al incluir cuencas hidrográficas distintas a las del Júcar y que vienen a primar los intereses de la Comunidad Valenciana.

La ejecutiva regional de la UPA hizo público ayer la decisión de la Audiencia Nacional de admitir a trámite el recurso.

AGROPECUARIA CASA DE LAS MONJAS, S.A.
PLANTA DE DESHIDRATADO DE FORRAJES
Pone al servicio de Agricultores y Ganaderos, la más avanzada tecnología del sector, tras la ampliación de sus instalaciones.
Compramos su cosecha de alfalfa, veza, para la próxima campaña, contratos oficiales.
Planta sita en Ctra. Santa Ana - La Herrera, km. 2 - Teléfono: 967 58 02 40 Fabricante nº 102009

M.C.D.2022

El secretario regional de UPA, Cristóbal Torres, acompañado de miembros de la ejecutiva regional. J. MORENO

La Audiencia Nacional admite a trámite la demanda

La UPA presenta recurso contra el Plan Hidrológico del Júcar

❑ MIGUEL A. CATALAN

El secretario regional de UPA-Castilla-La Mancha, Cristóbal Torres, anunció ayer la presentación de un recurso contencioso-administrativo contra el texto único del Plan Hidrológico del Júcar publicado el pasado mes de agosto en el Boletín Oficial del Estado.

El responsable de la organización agraria explicó que dicho recurso fue presentado en el mes de octubre y el pasado 19 de noviembre la Audiencia Nacional notificó el requerimiento de dicho expediente al Ministerio de Medio Ambiente después de haber admitido a trámite esta demanda.

El recurso de la UPA contra el texto único del Plan Hidrológico del Júcar, no ha sido el único admitido a trámite por la Audiencia Nacional, ya que en esta misma situación se encuentra el presentado por la Fundación para el Progreso de Albacete y el de un particular que también se ha personado en esta demanda.

Torres justificó la presentación de este recurso matizando que si bien la UPA estuvo de acuerdo y ratificó el plan de cuenca del Júcar consensuado con el resto de organizaciones, "la publicación del texto único ha metido eso y mucho más y ese mucho más es con lo que estamos en contra".

En este sentido afirmó que el PHJ ha incluido otras cuencas hidrográficas distintas del Júcar que van desde la provincia de Tarragona al Segura como Cenia, Mijares, Turia, Vinalopó, Palancia, Serpis, etc.

Torres afirmó que esas cuencas deben tener su propio plan y sus demandas deben plantearse como trasvases en el Plan Hidrológico Nacional.

El secretario regional de UPA indicó que existe un fraude de ley porque "se confunde un plan de la Confederación Hidrográfica del Júcar con el plan de cuenca para seguir primando los intereses de la Comunidad Valenciana, en detrimento de los regadíos de La Manchuela Centro, Mancha o la recarga de los acuíferos en la zona de Los Llanos".

Sobre las posibilidades de éxito del recurso manifestó que tenemos los mejores aliados como son la Constitución y la Ley de Aguas.

Por último descartó cualquier tipo de movilización social ya que ahora estamos en manos de la ley y advirtió que si "no recurrimos en el PHJ no habrá trasvases que se tengan que aprobar mediante la ley correspondiente sino reasignaciones de recursos, lo que pone de manifiesto una voluntad política que no atiende los intereses de Castilla-la Mancha".

La UPA muestra su rechazo a la orden del MAPA sobre transferencias de derechos de viñedo a otras autonomías

❑ M.A.C.

La UPA de Castilla-La Mancha presentó ayer la campaña que dirigirá al conjunto de la sociedad y a los partidos políticos, inmersos ahora en el proceso electoral reivindicando sus demandas para el sector agrario.

El presidente regional de la organización agraria recordó que entre estos puntos se encuentran la necesidad de modular las ayudas agrarias y la aprobación de un Estatuto del Agricultor y el Ganadero.

Sobre estas medidas Cristóbal Torres señaló que se pedirá un compromiso explícito a todos los partidos políticos.

Por otra parte reiteró los argumentos de la organización en contra de la aprobada reforma de la Ley de Aguas del Gobierno del PP, que a su juicio ha puesto en marcha un mercado del agua.

En cuanto a la reciente orden del Ministerio de Agricultura sobre el plazo de contestación de las comunidades autónomas para la transferencia de viñedos, Torres recordó que su organización al igual que se hizo con la ministra Loyola de Palacio cuando aprobó el derecho a transferir el 0,5% de la superficie y la Junta de Comunidades planteó un recurso ante el Tribunal Constitucional y mostró su apoyo, con esta nueva orden tendrán la misma postura.

En opinión de la UPA hay que paralizar las dos órdenes sobre transferencias de viñedos, ya que lo único que pretenden que la reestructuración del viñedo la protagonice el mercado y quien más recursos tiene, siendo ajena a los intereses de los viticultores.

En este sentido Cristóbal Torres acusó al Gobierno de haber cedido a las presiones de los bodegueros y a los de otras comunidades autónomas, cuando la competencia sobre esta materia corresponde a los Gobierno regionales.

Francisco Belmonte.

El presidente de la Plataforma del Júcar afirma que Isabel Tocino es irremediablemente tonta

❑ M.A.C.

El presidente de la Plataforma regional para la Defensa del río Júcar, Francisco Belmonte, manifestó ayer su enérgico rechazo a las declaraciones realizadas por la ministra de Medio Ambiente, en las cuales afirmó que Bono había manipulado a dicha plataforma.

Belmonte dijo sentirse profundamente ofendido por una ministra que "está más guapa cuando se calla, ya que está insultando a todos cuantos durante cinco años nos dejamos la piel, el tiempo y el dinero defendiendo los intereses legítimos de Albacete y Cuenca y sin hacerle el caldo político a nadie".

"Tocino dijo hace cuatro años que el agua del Júcar era históricamente y jurídicamente de Valencia -recordó Belmonte- y ahora después de ese tiempo ha vuelto a demostrar que no ha aprendido nada y es irremediablemente tonta".

En opinión del presidente de la Plataforma, "a la ministra le ha dado vida un secretario de Estado (en alusión a Benigno Blanco) que le sobra la inteligencia y la capacidad que a ella le falta y que se ha dedicado a sacarla de todos los charcos en que se ha metido, porque de lo contrario no habría acabado la legislatura".

Asimismo afirmó que si Bono ha utilizado el tema del agua ha sido por culpa de ella, porque "si se hubiera atenido a razones el tanto se lo habría apuntado ella, ya que el PSOE tampoco había hecho gran cosa en favor del agua".

"En este sentido desmintió que Isabel Tocino haya traído el agua a Castilla-La Mancha, a lo máximo que ha llegado -dijo- es a conceder el agua después de las presiones sociales realizadas en la defensa de nuestros intereses".

Por último advirtió que "está muy equivocada si cree que con la reforma de la Ley de Aguas va a llegar la paz hidráulica, y más, sobre todo, si va a ser ella quien siga al frente del Ministerio porque habrá que hablar de los trasvases del Plan Hidrológico Nacional".

M.C.D.2022

Respaldo de Asaja Castilla-La Mancha

La orden del porcino afectará a 3.000 granjas

❑ LT

El vicepresidente de la Asociación de Jóvenes Agricultores (ASAJA) de Castilla-la Mancha, Isidro Villaescusa, ha manifestado que el Real Decreto de ordenación de explotaciones porcinas, consensuado por el Ministerio de Agricultura, Pesca y Alimentación (MAPA) y las organizaciones agrarias y cooperativas, permitirá regular este sector y acabar con la incertidumbre de los últimos cuatro años.

Villaescusa explicó que esta norma afectará a 5.000 familias y 3.100 explotaciones porcinas en Castilla-La Mancha, lo que representa 1.260.000 cabezas de ganado.

La norma consensuada establece las distancias entre explotaciones porcinas, la capacidad máxima de las mismas y facilitará la elaboración de censos reales de animales, que no existen en la actualidad, lo que permitirá regularizar las explotaciones surgidas después de 1984, año en que por una ley comunitaria se regularizó gran parte del sector, que son el 7% de las de Castilla-La Mancha, unas 3.100, y las nuevas que surjan.

El texto establece que las nuevas explotaciones deberán estar a una distancia de 500 metros, en el caso de que tengan entre 33 Unidades Ganaderas Mayores (UGM) y 120, y 1.000 metros en el caso de que tengan entre 120 y 864 UGM.

En cuanto a la capacidad de las explotaciones, éstas no podrán superar los 864 UGM, lo que equivale a 900 cerdas en ciclo cerrado, 2.880 cerdas con lechones hasta 20 kilos, 3.455 cerdas con lechones hasta el destete y 7.200 cerdos de cebo.

Los dirigentes de ASAJA, J. M.ª Fresneda e Isidro Villaescusa

NORMA PIONERA EN LA UE

Villaescusa explicó que esta normativa es pionera en la Unión Europea, ya que ningún país dispone de leyes de este tipo, apuntando que fomentará las explotaciones familiares frente a las grandes multinacionales, a las que "pone freno".

El vicepresidente regional de ASAJA lanzó además un llamamiento al consejero de Agricultura, Alejandro Alonso, al que solicitó que tenga en cuenta la norma a la hora de poner en marcha sus propias leyes sobre el sector en Castilla-La Mancha.

El Real Decreto permitirá, según Villaescusa, regular la higiene y la calidad del sector porcino, así como articular medidas de protección medioambiental y lograr más seguridad en los traslados e identificación de los animales.

Por su parte, el secretario regional de ASAJA, José María Fresneda, manifestó que el Real Decreto consensuado acabará con el monopolio de las grandes explotaciones de porcino "que inundan de purines nuesto país", en beneficio de las explotaciones familiares.

En este sentido el secretario regional de ASAJA dijo que supone "un palo a las multinacionales extranjeras, que vienen a España ya que allí no les caben más purines, para dejarnos la mierda".

Estabilidad en los precios de la Lonja ganadera de Talavera

❑ LT

El Mercado Nacional de Ganado de Talavera de la Reina registró una estabilidad generalizada en sus cotizaciones tras los descensos en ovino y caprino de las últimas semanas, según informaron fuentes del sector tras la primera sesión del mes de febrero.

En ganado ovino, los corderos de siete a once kilogramos cotizaron a 560 pesetas kilo vivo, los de once a quince kilogramos siguieron a 425 pesetas kilo vivo, los de 23 a 25,4 kilogramos finalizaron la sesión a 360 pesetas kilo vivo y los de más de 34 kilogramos concluyeron a 265 pesetas kilo vivo.

En ganado caprino, el cabrito lechal de siete a diez kilogramos se situó en 600 pesetas kilo vivo, en tanto el macho reproductor de varias razas permaneció a 12.000 pesetas y las cabras con y sin cría de varias razas se mantuvieron a 10.000 y 6.000 pesetas, respectivamente.

GANADO OVINO

En bovino de vida, la novilla frisona próxima al primer parto cotizó a 200.000 pesetas, la novilla frisona de primera lactación se mantuvo en las 130.000 pesetas que alcanzó la última sesión de enero y la vaca frisona de segundo, tercero y cuarto parto se situó en 115.000 pesetas.

En el ganado vacuno de abasto, la ternera cruzada de 400 a 450 kilos se situó a la baja a 325 pesetas kilo vivo, la de más de 500 kilos cotizó a 300 pesetas kilo vivo y el añojo del país lo hizo a 270 pesetas kilo vivo.

Las vacas charolaise y limusine acabaron la sesión a 145 pesetas kilo vivo.

En la sesión del pasado miércoles hubo presencia de ganado equino en el Mercado, ya que el ganado caballar acude quincenalmente a las sesiones del Mercado talaverano.

La mesa de precios del Mercado Nacional de Ganado de Talavera de la Reina propone en el conjunto de los nueve mercados representativos de España los precios de los corderos y de vacuno de carne para la obtención del precio comunitario en Bruselas (Bélgica).

CEREALES SALTO, S.A. • CEREALES SALTO, S.A. • CEREALES SALTO, S.A. • CEREALES SALTO, S.A.
CEREALES SALTO S.A.
SEMILLAS
ABONOS
SECADEROS
DESHIDRATADORA - FORRAJES
AL SERVICIO DE LA AGRICULTURA Y GANADERIA
Información: Ctra. de Las Peñas, 37 ALBACETE
Teléfono: 967 22 48 54
BV&M

La Lonja Agropecuaria para La Mancha informa

PRECIOS INDICATIVOS Semana 5 (03-Febrero-2000)

	Ptas./Kg.	Diferencia
OVINO		
Corderos de 10,5 a 15 Kg.	435-445	=
Corderos de 15,1 a 19 Kg.	395-405	=
Corderos de 19,1 a 23 Kg.	380-390	=
Corderos de 23,1 a 25,4 Kg.	345-355	=
Corderos de 25,5 a 28 Kg. (CORDERO I)	330-340	=
Corderos de 28,1 a 34 Kg. (CORDERO II)	290-300	=
Corderos de más de 34 Kg.	255-265	=
Oveja Extra	55	=
Oveja Primera	45	=
Oveja Segunda	20	=
Industrial	15	=
Lana	20-30	=
LECHE		
CON ORDEÑO MECANICO Y TANQUE DE FRIO PARA FEBRERO		
De oveja con D.O. (ptas/gdo.)	20,00-21,00	
Resto leche de oveja (ptas/gdo.)	18,25-19,25	
De cabra (ptas/gdo.)	15,00-16,00	
Por extracto seco útil (E.S.U. = grasa + proteína) pts/ud.	11,25-12,00	
CEREALES		
Cebadas para cervecería (Maltería)	23,35-23,60	=
Cebadas-pienso de más de 62 Kg./hl.	21,85-22,10	=
Cebadas-pienso de menos de 62 Kg./hl.	20,85-21,10	=
Trigos duros	25,00	=
Trigos blandos		
De fuerza	27,00	=
Extensibles:		
Chamorro y Aragón	25,75-24,00	=
Alcalá	25,50	=
Panificables	24,00	=
Forrajeros (Tipo Pané)	23,00	=
Avena	22,00	=
Centeno	21,00	=
Triticales	22,00	=
Maíz secadero	23,85	+ 0,10
LEGUMINOSAS Y OLEAGINOSAS		
Yeros (20% máximo impurezas)	22,00	=
Veza grano (20% máximo impurezas)	34,50-35,50	=
Pipa de girasol (9,2,44)	33,00	=
Heno de alfalfa (20-22%) Hdad. paca grande		
PORCINO		
Selecto	170	+5
Normal	165	+5
Graso	160	+5
Cerdas desvieje	75	=
Lechón de 20 Kg. (pesetas/unidad)	5.300	+200
CONEJOS		
Conejo joven de 1,800 a 2,200 Kg.	220-230	=
Conejo desvieje	60	=

NUEVA BASE DE DATOS

NUEVOS NUMEROS DEL CONTESTADOR AUTOMATICO LONJA DE ALBACETE

906 42 99 46

OTROS SERVICIOS 906 42 99 42

(Coste de la llamada: 129 Ptas./min. en noches y festivos y 136 ó 155 a otras horas)

PATATAS DE SIEMBRA
Consumo e Industria
HZPC
Hettema ZPC
AGRICO
Agria, Caesar, Monalisa, Latona, Jaerla, Casanova, Spunta, Obelix, Desiree, Bartina, Kóndor, Marfona, Red Pontiac, Kennebec, etc.
Información y Ventas: Teléfono 967 240 710
Agromar Hispana, s.a.
Ctra. Mahora, km. 3,7 - ALBACETE
(servicio a domicilio)

M.O.D.2022

Productos

DETERGENTE WHAS ME "EROSKI" M. 3,5 KG.
LIMPIAHOGAR "EROSKI" LIMON 2 L.
BOTELLA LEJIA 2 L. "EROSKI"
LAVAVAJILLAS 1,5 L. "EROSKI"
SUAVIZANTE 4 L. "EROSKI"
PAPEL HIGIÉNICO 12 ROLLOS "EROSKI"
SERVILLETAS DE PAPEL "EROSKI" BLANCAS
ROLLO BOLSAS DE BASURA AUTOC. "EROSKI" 20 U.
CAJA DE LECHE ENTERA "EROSKI" 12 U.
BOTELLA DE ACEITE DE OLIVA 1 L. "EROSKI" 1º
BOTELLA DE ACEITE DE GIRASOL "EROSKI" 1 L.
1KG. DE AZUCAR
CAFE "EROSKI" 250 GRS.
1KG. DE GARBANZOS MEJICANOS "EROSKI"
1KG. DE LENTEJAS CASTELLANA "EROSKI"
ARROZ 1KG. "EROSKI"
MACARRONES 1KG. "EROSKI"
FIDEOS 1KG. "EROSKI"
SPAGUETTIS 500 GRS. "EROSKI"
PAN TOSTADO 30 REB. "EROSKI" BRASA
GALLETAS MARIA BAÑADA "EROSKI" 900grs.
TOMATE TRITURADO 1KG. "EROSKI"
TOMATE ENTERO 1KG. "EROSKI"
TOMATE FRITO 1KG. "EROSKI"
ATÚN EN ACEITE "EROSKI" PACK-3
VINAGRE 1L. BLANCO "EROSKI"
QUESO MINI SEMICURADO TINAJEROS 855grs.
SALCHICHÓN GOIKOA 1 KG.
CHORIZO REVILLA 450grs.
MORTADELA MINI SICILIANA 450grs.
CHOPPED MINI EL POZO
MORTADELA ACEITUNAS EL POZO 400grs.
BOTELLA DE AGUA MINERAL 5 L. "EROSKI"
24 BOTES DE CERVEZA "EROSKI" HOLLAND
BRICK DE VINO TINTO "EROSKI"
BRICK DE VINO BLANCO "EROSKI"
GASEOSA 1,5L. "EROSKI"
COCA-COLA 2L. "EROSKI"
NARANJA 2L. "EROSKI"
LIMÓN 2L. "EROSKI"
BRICK ZUMO DE PIÑA 1L. "EROSKI"
BRICK ZUMO DE MELOCOTON 1L. "EROSKI"
BOLSA DE PATATAS FRITAS EL PILAR 125grs.
BOLSA DE MAGDALENAS CUCA "EROSKI" 12 U.
CACAO SOLUBLE "EROSKI" 900grs.
JAMON SERRANO "EROSKI"
PAPEL COCINA "EROSKI" 4 U.
BOTELLAS ESTOLA TINTO
SAL 1/2KG "EROSKI"
ESPÁRRAGOS 7/9 "EROSKI"
ACEITUNAS RELLENAS 360grs.
SURTIDO NEBI ARTIACH 700grs.
CORN FLAKES 500GRS. "EROSKI"
GALLETAS CHIQUITIN 875grs.

La Tribuna de Albacete & EROSKI albacenter

Sortean 5 "Super Carros"

de compra cada semana, valorados en 25.000 ptas. cada uno.

Del 18 de enero hasta el 25 de febrero participe en el sorteo de 5 Carros de Compra semanales, sólo por leer LA TRIBUNA y depositar el cupón adjunto en HIPERMERCADO EROSKI o en LA TRIBUNA DE ALBACETE.
(Sorteo ante Notario, todos los viernes en EROSKI a las 14 h.)

BASES DEL SORTEO

1.- Rellene el cupón y entréguelo en un sobre cerrado en EROSKI, donde se ha instalado un buzón para tal efecto, o bien puede entregar el sobre personalmente en el Diario "La Tribuna de Albacete". Los participantes que residan en poblaciones de la provincia podrán enviar el cupón por correo a: "La Tribuna de Albacete" Paseo de la Cuba 14 - 02005 Albacete - indicando en el sobre "Concurso Carros de Compra". Cada persona podrá enviar todos los boletos que quiera.
2.- Se sortearán ante notario 5 Carros de Compra cada viernes(Días de los sorteos: 28 de enero y 4, 11, 18, y 25 de febrero.)
3.- Entrarán en cada sorteo todos los boletos recibidos hasta las 14:00 horas de cada viernes. Todos los boletos recibidos con posterioridad entrarán en el sorteo siguiente.
4.- Cada sábado se publicarán en "La Tribuna de Albacete" los ganadores del sorteo del día anterior.
5.- Los ganadores, podrán retirar los premios en EROSKI los miércoles a las 12:00 h., una vez se hayan acreditado debidamente en las oficinas del hipermercado.
6.- Los premios caducan el 30 de Abril de 2.000.

RELLENA, RECORTA Y DEPOSITA ESTE CUPÓN EN LOS LUGARES HABILITADOS PARA ELLO

NOMBRE _____ APELLIDOS _____
D.N.I. _____ DIRECCIÓN _____
C.P. _____ POBLACIÓN _____ TELÉFONO _____

M.C.D.2022

Guerra de cifras entre la evolución de la renta agraria

El campo entra de nuevo en la batalla electoral de los partidos

MIGUEL A. CATALAN

La convocatoria de elecciones ha provocado que de nuevo el campo vaya a ser motivo de debate en la campaña electoral entre los distintos partidos políticos y comienzan a darse ya los primeras guerras de cifras entre Gobierno y oposición.

Si en las últimas elecciones autonómicas y comunitarias saltaron chispas con el tema del lino, en los nuevos comicios se perfilan como posibles bazas electorales la modulación de las ayudas y el tema del agua, si no saltan más sorpresas.

Hasta el reciente acuerdo entre PSOE e IU ha saltado al sector primario, donde según ambas fuerzas las propuestas de ambos programas coinciden, aunque IU salva "los muebles" con la críticas a los socialistas por su postura respecto a la Agenda 2000 o a la última reforma aprobada de la OCM del Aceite de Oliva.

En cuanto a los puntos de acuerdo, coinciden en aprobar el Plan Hidrológico Nacional y de Regadíos, la defensa de la modulación de ayudas, mayores equipamiento para el medio rural y la creación de una Agencia de Seguridad Alimentaria.

Por lo que se refiere al Gobierno, éste ya ha hecho balance de su gestión y presenta como aval el que la renta agraria ha aumentado un 24% durante la legislatura del PP.

Jesús Posada, ministro de Agricultura.

BALANCE DEL MAPA

Según el MAPA, la renta media del conjunto de los agricultores españoles ascendió a 2,804 billones de pesetas durante los años 1996/99, lo que representa un incremento del 24% sobre el período anterior 1993/95, en el que se situó en 2,26 billones de pesetas.

Según el documento de balance de gestión del MAPA, en estos años se ha detenido la "alarmante" despoblación del mundo rural, hasta situarse en 925.000 personas, "ya que entre 1982 y 1996 un millón de agricultores y ganaderos abandonó el campo español".

Asimismo el Gobierno subraya el incremento de los Fondos comunitarios procedentes de Bruselas, a través del FEOGA-Garantía (647.600 millones de pesetas en 1996 y 907.700 millones en 1999) y del Feoga-Orientación (110.300 millones en 1996 y 185.000 millones de pesetas en 1999).

Asimismo, destaca el esfuerzo realizado en el capítulo de Seguros Agrarios, ya que en 1996 las subvenciones ascendían a 15.500 millones de pesetas, mientras que la partida destinada para el año 2000 se cifra en 26.436 millones.

En cuanto a las producciones agrarias, el Ministerio incide en los precios recibidos por uno de los sectores donde ha sido más polémica la reforma de la OCM como es la del aceite de oliva, indicando que los olivareros en 1996 consiguieron una ayuda de 163 pesetas por kilo en contraposición con las 192 de 1999.

En el capítulo del haber también menciona la elaboración del Plan Nacional de Regadíos y la constitución de de las Sociedades Estatales para modernizar regadíos.

Por último también recuerda el balance de la negociación de la Agenda 2000 con un aumento de 24.585 hectáreas para derechos de plantación de viñedos, incremento de los los rendimientos históricos de los cultivos herbáceos (2,90 tm/ha), 550.000 toneladas más de cuota láctea y las ayudas al sector de vacuno de hasta 124.000 millones de pesetas.

LOS DATOS SOCIALISTAS

Mientras el Gobierno exhibe estso datos, el que fuera ministro socialista de Agricultura, Luis Atienza, ha asegurado que los agricultores españoles han perdido un 15,6% de su renta agraria durante la legislatura del PP.

Atienza basó su afirmación en los datos suministrados por la Oficina Europea de Estadística y aseguró que en dinero por término medio los agricultores y ganaderos han perdido más de 450.000 pesetas.

Según la Oficina Comunitaria la renta agraria en España descendió un 8% el año pasado.

Atienza también criticó la falta de financiación de la Agenda 2000 que implicará la pérdida de renta agraria durante los tres próximo años, ya que la caída de precios no s ha compensado suficientemente a los productores.

Rechazo al plazo de 2 meses del MAPA

Extremadura y Aragón, contra la transferencia de viñedos

LT

Castilla-La Mancha, Extremadura y Aragón se muestran "beligerantemente" contrarias a la nueva orden que regula los "transfer" o transferencias de derechos de replantación de viñedo entre regiones, ya que, a su juicio, invade las competencias de las comunidades autónomas.

Opinan que la norma favorece a aquellos grupos que "especulan con el viñedo y que incurren en fraude e ilegalidad", ya que presentan documentación falsa para percibir los "transfer" y en un período de dos meses, plazo máximo impuesto por la Administración central para resolver dichas solicitudes, "no es fácil detectar irregularidades".

El consejero de Agricultura de Castilla-La Mancha, Alejandro Alonso, denuncia que la Orden el Ministerio de Agricultura atiende las demandas de "unos cuantos riquillos", con lo que "cede a las presiones de los especuladores que compran los derechos a 500.000 pts. y los revenden por dos millones".

Por otra parte el director general de Política Agraria Comunitaria de la Junta de Extremadura, José Luis Quintana, señaló que su consejero, Eugenio Alvarez, impugnará dicha orden ante la Audiencia Nacional, porque "ni dejaremos que el MAPA nos reste competencias, ni que una sola hectárea de viñedo se vaya de la región".

Fuentes de la Consejería de Agricultura aragonesa también rechazaron esta orden al considerar que puede dar lugar a "inseguridad jurídica", porque la detección de solicitudes ilegales "precisa de un período mayor de dos meses".

Según el consejero manchego, el problema principal de esta nueva orden, modificación de la anterior de 1997, perjudicará a los viticultores, porque "cuando la región vea que expira el plazo, resolverá negativamente para que no sea el MAPA el que autorice la transferencia de derechos".

En cualquier caso, las tres regiones coinciden en señalar que con esta medida el MAPA "usurpa las competencias de las Administraciones regionales".

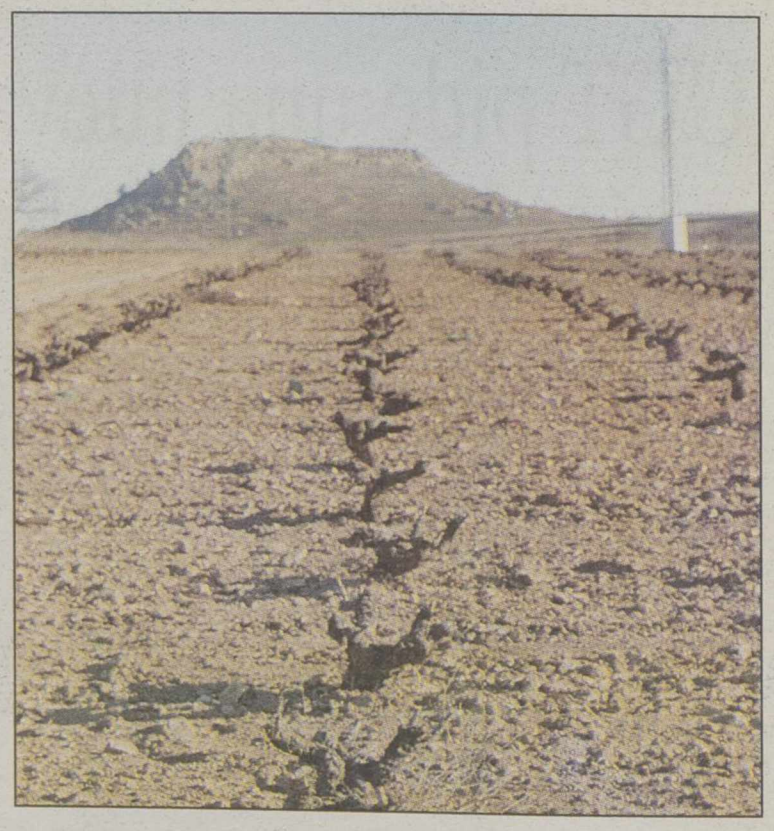

En la región ya han salido 1.600 hectáreas de viñedo.

Alonso aclaró que "no tiene sentido que sea el MAPA el que resuelva la transferencia de esos derechos" y especificó que "desde Castilla-La Mancha se tramitaron expedientes por 1.600 hectáreas y no se ha rechazado ninguna solicitud cuando cumplía con las condiciones de legalidad".

M.C.D.2022

Por pagos indebidos en concepto de IVA

Las deshidratadoras de forrajes reclaman al MAPA 1.550 millones

❑ LT

Las industrias deshidratadoras de forrajes piden al Ministerio de Agricultura que abone los 1.550 millones de pesetas reclamados Hacienda en concepto del IVA aplicado a las ayudas que el sector percibe de la Unión Europea.

Fuentes de la Asociación Española de Fabricantes de Harinas y Granulados de Alfalfa y Forrajes (AEFA) confirmaron que el pasado 31 de enero presentaron al Fondo Español de Garantía Agraria (FEGA) las demandas de 34 empresas (seis de ellas cooperativas), en las que se exige la cantidad de 1.550 millones de pesetas.

Indicaron que dicha reclamación podría ascender a 2.000 millones de pesetas si el resto de industrias deshidratadoras afectadas decide secundar la iniciativa de las empresas asociadas a AEFA.

Las mismas fuentes explicaron que la cifra reclamada corresponde a la suma de los importes que Hacienda ha solicitado a dichas empresas, con carácter retroactivo, por la aplicación del IVA sobre las ayudas comunitarias" y obedece "al cambio de criterio arbitrario de algunas delegaciones territoriales como las de Aragón, Castilla y León, Cataluña y La Rioja.

Señalaron que este sector pensaba que la aplicación del IVA sobre las ayudas procedentes del FEOGA y, en particular, las asignadas dentro de la Organización Común de Mercado de forrajes desecados estaba resuelto tras la aprobación de la Ley de Acompañamiento 66/97, que modificaba el artículo 78 de la Ley del IVA.

Matizaron que, sin embargo, esas agencias tributarias consideraron que esta modificación legislativa no afectaba a los ejercicios anteriores a 1998.

En este sentido, insistieron en que estas agencias tributarias "obviaron, incluso, la voluntad del Parlamento español, que sensible a las protestas de las industrias deshidratadoras y ante la resistencia de estas delegaciones", aprobó por unanimidad una proposición no de ley dirigida a solucionar el problema.

"AEFA y el conjunto de las industrias deshidratadoras afectadas mantienen que ni ésta, ni ninguna otra subvención del FEOGA, constituyen un hecho imponible".

Para AEFA, la actitud de Hacienda supone "una discriminación para las empresas y pérdida de competitividad", ya que la mayor parte de los países de la UE sigue el criterio de la exención.

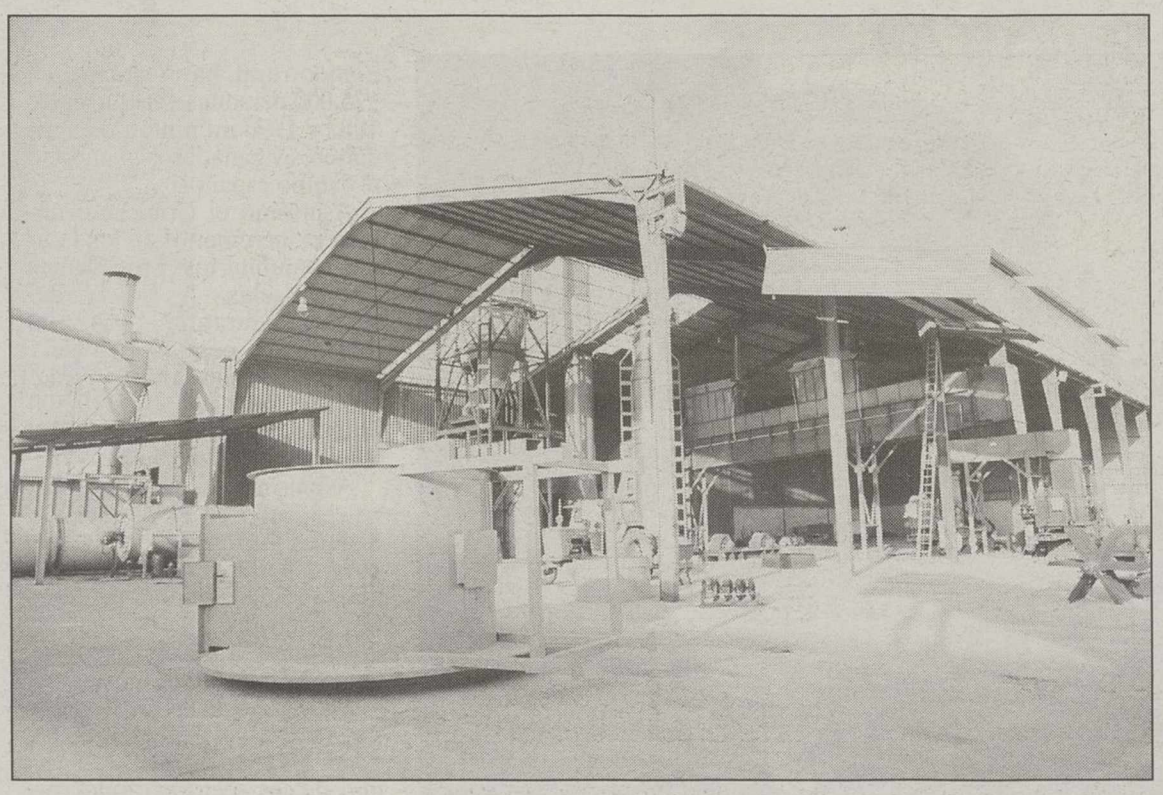

Las industrias deshidratadoras de forrajes acusan a Hacienda de discriminación.

UGT pide una nueva Ley de Aguas si se produce un cambio en el Gobierno

❑ LT

La secretaria confederal de Salud Laboral y Medio Ambiente de UGT, Dolors Hernández, reclamó ayer que las confederaciones hidrográficas sean dotadas de mayores medios económicos y de personal para realizar la gestión del agua y evitar que dependan, como ahora, del "libre albedrío del partido que gobierna".

Hernández, que presentó en Toledo las I Jornadas Regionales sobre el Agua en Castilla-La Mancha, criticó en rueda de prensa la labor que ha realizado el Gobierno central en materia hidráulica y denunció que el PP no haya cumplido su compromiso de sacar adelante el Plan Hidrológico Nacional (PHN), del que a los agentes sociales -dijo- "no ha llegado ni un borrador", en esta legislatura.

Dolors Hernández agregó que durante estos años "hemos sufrido una política de aguas diseñada por un Gobierno de derechas" y denunció que en la reforma de Ley de Aguas se haya introducido "la privatización", a través de la creación de las sociedades estatales del agua.

La secretaria confederal de Medio Ambiente de UGT afirmó que la reforma de la Ley de Aguas "se ha debatido de forma unilateral" y criticó que se haya tramitado por vía de urgencia para reducir la intervención de los agentes sociales en su elaboración y que se redujera el número de comparecencias de organizaciones inicialmente previstas en el Congreso de los Diputados.

Hernández abogó porque, tras las elecciones, si se produce un cambio en el Gobierno, se reforme de nuevo esta Ley y el debate sobre el agua se aborde "con la sensibilidad necesaria y teniendo en cuenta las singularidades que en esta materia presenta nuestro país".

Por otro lado, criticó la labor realizada por el Ministerio de Medio Ambiente, del que dijo que es el departamento gubernamental "que menos ha tenido en cuenta a los agentes sociales".

El sindicato pidió más personal para las Confederaciones.

La Junta solicita una reunión de las autonomías para analizar el acuerdo sobre transgénicos

❑ LT

El consejero de Agricultura y Medio Ambiente, Alejandro Alonso, remitió ayer una carta a la ministra de Medio Ambiente, Isabel Tocino, en la que propone la celebración de una reunión con las comunidades autónomas para analizar las acciones que se deben tomar en nuestro país para adaptar nuestra legislación al nuevo acuerdo internacional sobre transgénicos adoptado recientemente en Montreal (Canadá).

En su misiva, Alonso manifiesta su interés por conocer el contenido del acuerdo suscrito en Montreal, ya que "por los medios de comunicación hemos sabido que España ha estado representada en la cumbre por el Secretario de Estado de Medio Ambiente y que ha dado su conformidad a este acuerdo sobre la regulación del comercio de estos productos".

Con el fin de tener más información, Alonso ha solicitado a la ministra que el texto del mismo sea remitido a la Consejería lo antes posible, así como que convoque una reunión con las comunidades autónomas, según ha informado la Junta.

Por último, el responsable regional de Agricultura y Medio Ambiente cree que, por un principio básico de precaución y mientras se espera el nuevo desarrollo normativo sobre transgénicos, "el Gobierno español debería aprobar una moratoria para la liberación de estos organismos, incluso con fines experimentales y de investigación".

PRINCIPIO DE PRECAUCIÓN

Por otra parte la Comisión Europea publicó ayer las normas generales que propone para aplicar lo que denomina principio de precaución, destinado a prevenir los riesgos sobre el medio ambiente, la salud humana y la salud animal.

Este principio fue el defendido por la Unión Europea en la reciente negociación en Montreal sobre el protocolo de bioseguridad y con el que pretende evitar la comercialización de sustancias transgénicas cuando no se conozcan científicamente todas sus consecuencias.

Bruselas declaró que el recurso a ese principio, según el cual se justifica la prohibición a la comercialización de ciertas variedades de plantas modificadas genéticamente, por ejemplo, deberá ser "proporcionado" y no ser discriminatorio., es decir, no plantearse como instrumento de "guerra comercial".

Además, la Comisión Europea afirma que el principio de precaución tendrá que ser empleado de manera coherente con otro tipo de medidas ya adoptadas.

M.C.D.2022

Importantes novedades para el ganado vacuno

Abierto el plazo de solicitud para las primas ganaderas de la PAC

CESAR LUMBRERAS

Al igual que ocurre con las ayudas por superficie, desde el pasado 1 de enero está abierto el plazo de solicitud de la mayor parte de las primas ganaderas correspondientes a este año.

En este caso, la normativa introduce también novedades muy importantes en lo que respecta al ganado vacuno, como consecuencia de la reforma adoptada para este sector en marzo de 1999.

En el caso del ovino no hay cambios notables.

El Real Decreto sobre concesión de primas ganaderas, que se publicó en el Boletín Oficial del Estado del pasado 24 de diciembre, establece la normativa básica de los siguientes regímenes de ayuda:

Prima especial a los productores de bovinos machos; prima a los productores que mantengan vacas nodrizas (y prima nacional complementaria); prima por sacrificio; pago por extensificación; pagos adicionales; prima a los productores de ovino y caprino (incluida la destinada a los ganaderos ubicados en zonas desfavorecidas).

Todos los animales con derecho a ayuda deberán estar registrados e identificados.

AYUDAS AL VACUNO

En lo que respecta al ganado vacuno, la normativa fija una serie de condiciones comunes para acceder a los pagos. En primer lugar, cada animal por el que se solicite una ayuda deberá estar debidamente identificado y registrado. Además, el Real Decreto precisa que cuando se detecten residuos de sustancias prohibidas en los animales, el productor quedará excluido de los pagos durante el año en que se haya realizado la comprobación.En caso de reincidencia la exclusión será de tres años.

Por otro lado, la concesión de las ayudas al vacuno estará supeditada a que la carga ganadera de la explotación no exceda de 2 Unidades de Ganado Mayor por hectárea dedicada a la alimentación de los animales, de acuerdo con la declaración de superficie forrajera que haya presentado el ganadero.

No obstante, los productores quedarán exentos de aplicar esta carga cuando el número de animales que mantengan no rebase las 15 UGM y, además, no deseen percibir el pago por extensificación.

PRIMA ESPECIAL

La prima especial a los productores de bovinos machos existía ya en el régimen anterior. Sin embargo, se han introducido algunos cambios en las normas para su concesión.

Esta ayuda se concederá hasta un máximo de 90 animales por explotación y grupo de edad. Recibirán subvención los animales que, en la fecha inicial del período de retención, tengan: en el caso de los toros, un mínimo de 7 meses; en el caso de los bueyes, un mínimo de 7 meses y un máximo de 19 en lo que respecta al primer grupo de edad, o, como mínimo, 20 meses para el segundo grupo.

El período de retención, es decir, el período durante el que el ganadero deberá mantener el ganado en su explotación para percibir la prima, se ha fijado en dos meses a contar desde el día siguiente a la presentación de la solicitud de ayuda.

El importe de la misma para el presente año 2000 es de 26.622 pesetas, que se concederán para un máximo, en toda España, de 713.999 cabezas.

En caso de que se supere este límite se reducirá el importe de la prima.

Según las nuevas normas, los cebaderos comunitarios que cumplan determinadas condiciones podrán beneficiarse de la prima especial por un número de animales igual a la suma de un número máximo de animales de cada uno de sus socios.

Las citadas condiciones son: tener entre sus objetivos el engorde o cebo en común de los terneros nacidos en las explotaciones de vacas de cría de sus socios; que todos los socios que aportan animales a la solicitud posean vacas nodrizas y derechos de prima y hayan solicitado la prima por vaca nodriza en el año civil de que se trate; que en el cebadero sólo se engorden los animales nacidos de las vacas nodrizas de las explotaciones de sus socios.

De la modulación a los transgénicos

C.L.

Poco a poco se van aclarando algunas cosas. Por ejemplo: el PP no incluirá en su programa electoral la modulación de las ayudas directas que llegan desde Bruselas. Así lo ha dicho recientemente en una entrevista el actual ministro de Agricultura, Pesca y Alimentación, Jesús Posada.

Pero eso no significa que se cierren totalmente las puertas a una medida de este tipo.

Mientras tanto, el PSOE sí va a recoger la modulación en su programa electoral, según ha reconocido el hasta ahora portavoz de este partido en la Comisión de Agricultura del Congreso, Francisco Amarillo.

En consecuencia, la polémica ya está servida. Se cumplen así las previsiones de que este asunto será la estrella de la campaña electoral en lo que respecta a la política agraria.

Por fin, a finales de la semana pasada, se llegó a un acuerdo durante la reunión sobre bioseguridad que se celebró en la ciudad canadiense de Montreal, acerca del comercio de organismos genéticamente modificados vivos, lo que incluye también, por ejemplo, a los granos de maíz, ya que tienen la consideración de semillas.

El citado acuerdo es fruto de un compromiso, lo que hace que sea inferior a las pretensiones que tenían los Estados miembros de la UE, pero que vaya más allá de lo que querían los países del llamado Grupo de Miami, con Estados Unidos a la cabeza, que se oponían a cualquier restricción al comercio de organismos genéticamentemodificados vivos. Así se aplicará el principio de precaución, lo que permitirá a los países que lo deseen imponer algunas restricciones al comercio de ese tipo de mercancías, que, además, deberán cumplir una serie de normas especiales en materia de etiquetado. Como suele ser habitual, el compromiso es bastante ambiguo, lo que puede provocar problemas de carácter comercial en el futuro.

En cualquier caso, lo que sí está claro es que, a medida que pasa el tiempo, crece el rechazo de los consumidores a este tipo de productos, incluso en los Estados Unidos.

CAMPO LIBRE PARA SUS PROYECTOS

PRÉSTAMOS PARA EL CAMPO

Si es Usted titular de la Cuenta Campo y tiene un proyecto agrícola o ganadero, tiene campo libre para realizarlo. Con nuestros Préstamos para el Campo, podemos financiarle su adquisición de finca, ganado, maquinaria, modernización de instalaciones, inicio de actividades... Un préstamo personal a partir de 500.000 Ptas., entre 1 y 5 años de plazo, para financiar cómodamente sus necesidades agrícolas o ganaderas.

BSCH

Infórmese en cualquier oficina de la red BCH o en el 902 24 24 24

BCH

M.C.D.2022

PAGINA AGROPECUARIA

AGRO - RIEGOS GARCIA, S.L.
•PIVOTS
•COBERTURA TOTAL
•RIEGO POR GOTEO
•AUTOMATISMOS
•PROYECTOS Y MEDICIONES
•SEGUROS AGRARIOS
•TRAMITACION SUBVENCIONES

URALITA
PIVOT LINDSAY
TUBERIA URAPLAST

INABONOS, S.A.
ABONOS ESPECIALES PARA FERTIRRIGACION DE VIÑA Y OLIVAR CON ASESORAMIENTO TECNICO

Plaza Isabel II, 1º Puerta, 8
02005 ALBACETE
Telf. (967) 21 85 09
FAX (967) 21 56 13

APLICACIONES AGROQUIMICOS
MANUEL ANDRES
Aplicaciones con UNIMOG de:
Herbicidas-Insecticidas-Fungicidas-Abonos Claros
Suspensiones-Abonos Sólidos (Ureas y Abonos Compuestos)
DESINSECTACION DE NAVES GANADERAS Y JARDINES
C/ Marqués de Villores, 40. Tfno.: 967 50 34 35 y 608 04 98 68

Fertiberia
Concesionario oficial
EURAGRO Abonos
Pº Camporrosso, parcela 15 A. 02520 CHINCHILLA (Albacete)
Tel.: (967) 26 10 06. Fax (967) 25 10 11

AGROTRAC S.A.L.
SERVICIO OFICIAL: DEUTZ FAHR
CTRA. DE BARRAX, KM. 1 - Teléfonos: 967 22 21 50/54/58
ALBACETE Teléfono Taller: 967 23 29 22 Fax: 50 26 04
TRACTORES Y COSECHADORAS
CON TECNOLOGIA ALEMANA

Albacete Agrícola
-Agroquímicos -Maquinaria Agrícola
-Zoosanitarias -Respuestos
Taller Mecánico: Avda. Ramón Menéndez Pidal, 56. Telf. 967 21 13 45
Almacén y Taller: Pol. Campollano C/E, 17. Telf.: 967 21 03 83

SERAVISA
DISTRIBUIDORES DE
AGROQUIMICOS
SEMILLAS
ABONOS LIQUIDOS
EMPRESA de SERVICIOS:
TRATAMIENTOS AGRICOLAS
MAQUINAS de SIEMBRA y RECOLECCION
Avda. Reyes Católicos, 126 - Telf. 967 14 44 21 - Fax: 967 14 53 10
Apdo. 155 - 02600 VILLARROBLEDO

JEDISAN
REPARACION Y VENTA DE BOMBAS
•Distribución y Servicio Técnico de:
ingersoll-Dresser Pumps
-Worthington - PLEUGER
REPARACION DE PRIMERAS MARCAS EN 24 HORAS
TRABAJOS GARANTIZADOS
AVDA. 0. Nº 22 - TELEFONO: 967 21 73 81 - FAX: 967 24 57 14
P. I. CAMPOLLANO - 02080 ALBACETE - APDO. CORREOS 5149

ALBAVERDE
-INSECTICIDAS
-FUNGICIDAS
-HERBICIDAS
-ABONOS FOLIARES
-SEMILLAS DE CESPED
-SEMILLAS DE PRADERA
-SEMILLAS HORTICOLAS
-TOPICIDAS Y RATICIDAS
Capitán Cortes, 65 (Circunvalación). Tlf. 967 50 32 50 ALBACETE

Carretera de Mahora
km. 32. Apartado de
Correos 85. Albacete
Teléfono y fax:
967 21 70 49
FORESTALES AUTOCTONAS, S.L.
Reforestación y Medio Ambiente
RIEGO POR GOTEO
PROYECTOS E INSTALACIONES
NUEVAS TECNICAS DE RIEGO

M.C.D.2022

El sobrepeso hundió el suelo de la tienda sevillana

163 heridos cuando iban a comprar sillones rebajados

Un total de 163 personas han resultado heridas, trece de ellas muy graves, como consecuencia del hundimiento de un suelo de la tienda de Muebles Peralta, de Dos Hermanas (Sevilla), accidente que ha originado la activación del plan de catástrofe coordinado con los hospitales sevillanos.

❑ AGENCIAS

La catástrofe tuvo lugar en una tienda de muebles en Dos Hermanas.

Un total de 163 personas resultaron ayer heridas de diversa consideración, entre ellas 13 de carácter grave o muy grave, como consecuencia del derrumbe de una entreplanta de las instalaciones de la firma Muebles Peralta, ubicadas en Dos Hermanas (Sevilla), cuando pretendían comprar una partida de sillones muy rebajados. El alcalde la localidad, Francisco Toscano, aseguró que la planta no pudo soportar el peso de las personas que se agolparon en el local. De momento, la Junta de Andalucía ha abierto una investigación para aclarar lo sucedido.

El siniestro se produjo en torno a las 10.15 horas de la mañana, cuando más de un centenar de personas que se encontraban en el establecimiento Muebles Peralta pretendían hacerse con unos sillones orejeros que la empresa había puesto en oferta, a un precio de 3.000 pesetas cada unidad.

Fue entonces cuando se hundió una parte del entresuelo, de unos 90 metros cuadrados y que estaba constituida por bovedillas de hormigón y viguetas prefabricadas, lo que provocó que estas personas se precipitaran a la planta baja del edificio, desde una altura de unos 3,5 metros.

Nada más producirse el suceso se desplazaron al lugar cinco UVI's móviles del servicio de Emergencias Sanitarias 061, 15 ambulancias del SAS y otras 15 concertadas, numerosos efectivos del cuerpo de bomberos, incluso personal que estaba fuera de servicio, así como 70 policías nacionales, 50 de la Guardia Civil y otros tantos de la Policía Local de Dos Hermanas.

Las labores de desescombro, en la que se emplearon dos perros adiestrados de la Guardia Civil, permitieron comprobar que bajo los restos de la superficie desplomada no había ninguna persona atrapada. En total, resultaron heridas 163 personas, de las cuales 70 fueron atendidas en el Hospital de Valme, 55 en el Virgen del Rocío, 18 en el Virgen Macarena, 18 en el Hospital Militar y dos en la clínica Sagrado Corazón. De estos, 13 permanecen en estado grave o muy grave, la mayoría de ellas con traumatismos vertebral y abdominal, si bien no se teme por sus vidas.

Algunas de las personas que estuvieron presentes cuando se produjo el derrumbe explicaron que el suceso tuvo lugar de una manera muy rápida, dado que al principio oyeron "como el crujido de un mueble", indicó José Antonio de Paz, uno de los testigos, que señaló que a continuación del mencionado ruido se produjo de forma inesperada la caída del suelo.

Por su parte, José Fernández, que se encontraba trabajando en la empresa en ese momento, calificó como "horroroso" lo acontecido y coincidió en que los hechos tuvieron lugar de una forma muy rápida. Un responsable de Bomberos señaló que la caída de la mayoría de las personas no fue directamente al suelo a manera de impacto, sino que se produjo una especie de "efecto-tobogán" por la forma en la que cedió la superficie.

En las instalaciones de Muebles Peralta se personaron representantes de diversas administraciones, entre ellos el alcalde de Sevilla, Alfredo Sánchez Monteseirín; la subdelegada del Gobierno, Rocío Roche, y el delegado del Gobierno de la Junta, José Antonio Viera. Sánchez Monteseirín explicó que la empresa había organizado la promoción de la ofera dando números de turno pero "parece que al final hubo una avalancha de personas que sin respetar esa numeración entraron en la zona, lo que motivó el sobrepeso de la entreplanta y su caída".

Los representantes jurídicos de la empresa, que se entrevistaron con los responsables de las diferentes administraciones, han mostrado su "absoluta colaboración" para aclarar las causas del accidente, que han achacado a la acumulación de personas que se dio en un "punto fijo" del establecimiento. El alcalde de Dos Hermanas, Francisco Toscano, hizo hincapié en que el forjado que se desplomó no podía aguantar el número de personas que se hallaban en la misma, dado que, según dijo, "está claro que los forjados y los edificios tienen sus limitaciones".

La mayor parte de los pacientes sufrían policontusiones y fracturas

La mayor parte de los pacientes, 163 personas de las que 35 se encuentran en estado grave o muy grave, han sido atendidos en el Hospital de Valme, muy cercano al lugar del suceso, mientras que el resto de los heridos han sido distribuidos entre los hospitales Virgen del Rocío, Virgen Macarena, Vigil de Quiñones y dos personas en la Clínica Sagrado Corazón.

Las principales patologías tratadas fueron policontusiones (81), seguidas de fracturas de miembro inferior (25), fracturas vertebrales (16), polifracturas (13), fracturas de miembro superior (9), traumatismos torácicos (6), fracturas de pelvis (6), traumatismos craneoencefálicos (6) y un traumatismo abdominal.

Para la asistencia de los heridos en el lugar del accidente han sido necesarios diez facultativos, diez enfermeros y cincuenta conductores y sanitarios de apoyo, además de cinco UVI móviles del 061 y una del SAMU, quince ambulancias del SAS y otras quince de empresas concertadas con el servicio público sanitario.

El suelo de la tienda cedió ante la acumulación de unas doscientas personas en un pasillo que esperaban poder comprar alguno de los 46 sillones que cuestan 39.000 pesetas y que se ofertaban a tres mil.

Uno de los heridos.

La Junta de Andalucía abre una investigación

❑ AGENCIAS

La Junta de Andalucía ha abierto una investigación para tratar de esclarecer lo sucedido. Varios inspectores de Trabajo acudieron a las instalaciones de Muebles Peralta para examinar el derrumbe. La delegada provincial de Trabajo, María José Fernández, ha explicado que las primeras investigaciones van encaminadas a comprobar si el edificio cumple la normativa vigente, "como por ejemplo si disponía de plan de riesgo y plan de evacuación".

La primera licencia para la construcción de este edificio data de 1975, mientras que en 1983 se autorizó la construcción de una planta en la nave de almacenamiento. Posteriormente, en 1993, el Ayuntamiento de Dos Hermanas concedió la licencia de obras para elevar dos plantas.

Mientras, la Asociación de Consumidores de Sevilla (ACUS) recomendó a los afectados que no esperen a que los tribunales deriman responsabilidades y que presenten denuncias individuales. En cualquier caso, el portavoz de esta organización, Rubén Sánchez, pidió prudencia a la hora de buscar culpables porque se trata de un tema "complicado".

Todos los heridos muy graves, que están repartidos entre cinco centros sanitarios de Sevilla, están en situación estabilizada y no se teme que empeore su estado de salud, según el viceconsejero andaluz de Salud, Ignacio Moreno.

El suelo de la tienda cedió ante la acumulación de unas doscientas personas en un pasillo que esperaban poder comprar alguno de los 46 sillones que cuestan 39.000 pesetas y que se ofertaban a tres mil.

Los heridos cayeron de una altura de cuatro metros hasta el sótano en el que se guardan los muebles, y el agujero provocado en la planta principal del edificio es de quince metros de largo por seis de ancho, según los datos de los bomberos.

Para atender a los heridos se desplazaron hasta la tienda, situada en el kilómetro 551 de la nacional IV, noventa trabajadores sanitarios.

M.C.D.2022

El secretario del PSOE Joaquín Almunia, se reunió con los secretarios de CCOO, Antonio Gutiérrez, y UGT, Cándido Méndez .

El lunes se presentará en un acto conjunto el acuerdo

Méndez y Gutiérrez expresan un 'amplio apoyo' al pacto PSOE-IU

❑ AGENCIAS

Los secretarios generales de UGT, Cándido Méndez, y CC.OO., Antonio Gutiérrez, expresaron ayer a Joaquín Almunia y Francisco Frutos su "amplio apoyo" al acuerdo electoral firmado por PSOE e IU, lo que fue recibido con "satisfacción" por parte de sus firmantes.

Los dirigentes sindicales se reunieron con el secretario general y candidato del PSOE a la presidencia del Gobierno, Joaquín Almunia, primero, y con el candidato de IU, Francisco Frutos, después, para ser informados del acuerdo alcanzado ayer por ambas formaciones para las próximas elecciones generales del 12 de Marzo.

Gutiérrez y Méndez, que coincidieron en calificar de "muy positivo" dicho acuerdo, se mostraron muy satisfechos de que el documento recoja una propuesta de adopción de medidas legales para lograr la reducción de la jornada laboral a 35 horas, y que, según el dirigente de CC.OO., es "casi literal o muy parecida" a las demandas de los sindicatos.

Tras la reunión, Almunia pidió a los dirigentes de las dos centrales sindicales que "difundan" entre los trabajadores a los que representan el acuerdo firmado entre socialistas e IU "en la medida en que les parezca positivo".

Por su parte, el candidato de IU advirtió a los dirigentes socialistas andaluces -quienes no consideran necesario aplicar el pacto en Andalucía- que si no muestran coherencia con el acuerdo al que han llegado las direcciones de ambos partidos "tendrán que rendir cuentas ante su electorado".

El líder de los socialistas aseguró que en su entrevista con los dos líderes sindicales no les reclamó la firma del acuerdo, al considerar que "no es su responsabilidad ni su papel", ni tampoco que le apoyen como candidato a la Presidencia del Gobierno.

Anunció que el próximo lunes se celebrará un acto conjunto con IU para presentar públicamente el acuerdo al que han llegado, aunque dejó claro que cada formación hará campaña por separado y que durante la misma él pedirá "el voto para el PSOE".

Francisco Frutos reveló la impresión positiva que el acuerdo ha causado en Méndez y Gutiérrez, y dijo que no cree que las centrales sindicales vayan a apoyar expresamente a un partido determinado, aunque seguramente harán una declaración general mostrando su apoyo al documento.

Aseguró que su formación política va a demostrar en la próxima campaña que "hay una política diferente a la que hace la derecha", y subrayó que IU es "la garantía máxima para ir tirando hacia la izquierda".

Sobre las divergencias en los borradores del acuerdo programático, Frutos manifestó que "parece que ha habido una precipitación por una de las partes al difundir un acuerdo sin haber sido contrastado".

Para Joaquín Almunia, este acuerdo "no pretende suplantar la personalidad propia de los dos partidos", ni la condición "plural" de la izquierda española, por lo que precisó que cada formación política debe presentarse a la próxima campaña "con sus propios perfiles y su propia personalidad".

Se mostró convencido de que el Comité Federal del PSOE respaldará el acuerdo "por amplísima mayoría", y recordó que los sindicatos habían venido defendiendo desde hacía tiempo la unidad de acción de la izquierda. Las propuestas recogidas en el documento común tienen, para Méndez, unos contenidos con los que los sindicatos se encuentran "muy cómodos" ya que la oferta, declaró, es "muy atractiva para una mayoría social que quiere avanzar e integrarse".

Para el ministro Piqué, el único objetivo es sacar al PP del poder

El Gobierno insistió en que el PSOE e IU no han discutido "sobre lo que realmente interesa a los ciudadanos", y advirtió de que el acuerdo entre ambas fuerzas políticas tiene como objetivo "intentar sacar al PP del poder y poca cosa más", según dijo el portavoz del Ejecutivo, Josep Piqué. Para el secretario general del PP, Javier Arenas, el acuerdo electoral entre PSOE e IU supone un triunfo "por diez a cero para el señor Frutos frente al señor Almunia", y la consolidación de los populares en el centro del espectro político. El ministro del Interior, Jaime Mayor Oreja, dijo que no le gusta la fórmula del acuerdo y consideró que es un momento "en el que el PP tiene que hacerse auténticamente mayor". El portavoz del PP en el Senado, Esteban González Pons, aseguró que el PSOE concurrirá a las elecciones con seis programas diferentes, en los que a su juicio se defienden modelos de Estado distintos que oscilan entre el independentismo de algunas formaciones con las que han pactado hasta el autonomismo.

Cuevas, a favor de que se respete 'la voluntariedad' del trabajador respecto al momento de su jubilación

❑ AGENCIAS

El presidente de la Confederación Española de Organizaciones Empresariales (CEOE), José María Cuevas, se ha mostrado a favor de que se respete "la voluntariedad" del trabajador respecto al momento de su jubilación y ha valorado que se incentive el retraso de esa jubilación. Cuevas, quien se trasladó hasta Pamplona para asistir a la entrega de los galardones del "Primer Premio Emprendedores Universitarios", organizado por la Fundación Empresa Universidad de Navarra, abogó en conferencia de prensa por que se introduzcan incentivos como "la reducción de las cotizaciones de quienes pudiendo jubilarse desean seguir trabajando".

Tras afirmar que "las imposiciones son fórmulas menos eficaces que la elección individual", comentó que la propuesta realizada por el Gobierno en este sentido "no retrasa forzosamente" la liberalización de puestos de trabajo, ya que "el problema que tienen muchas empresas es el de encontrar personas cualificadas o con la experiencia necesaria para atender esos puestos".

Asimismo, subrayó que no cree que vaya a incidir de manera importante en el empleo, puesto que "serán poco significativos los porcentajes de quienes decidan ampliar su actividad laboral".

Al ser preguntado por el acuerdo alcanzado entre el PSOE e IU ante las próximas elecciones, José María Cuevas afirmó que lo respeta, como cualquier iniciativa que toman dos formaciones políticas, pero retrasó su valoración sobre el mismo hasta conocer el programa y las propuestas concretas de estos partidos.

Cuevas avanzó su opinión sobre uno de los puntos que figuran en ese acuerdo, la reducción de la jornada laboral a 35 horas, una medida que "no sirve para crear empleo", algo que, según añadió, "la experiencia ya lo ha demostrado".

En este sentido, manifestó que cree "en las fórmulas que propician la creación de empleo y no en las que apuestan por repartir el que ya existe" y al respecto dijo que en España "el empleo se ha generado con otras políticas y otras medidas". Así aludió a "las políticas de crecimiento estable de la economía y de impulso de la iniciativa empresarial, dentro de la estabilidad y del rigor de las economías a la hora de controlar los desequilibrios, ya sean de precios, de costo o de competencias en los mercados exteriores". Esas políticas son las que, junto con el compromiso de los empresarios y de los trabajadores, han hecho posible, a su juicio, que en España en los últimos años se haya creado "la mitad de todo el empleo que se ha creado en la Unión Europea".

M.C.D.2022

Anasagasti arremete contra el ministro Rato

Oreja califica de locura el pacto que mantiene el PNV con ETA

❑ AGENCIAS

El ministro del Interior, Jaime Mayor Oreja, calificó ayer en Burgos de "locura, insensato y disparate" el "pacto" que, según dijo, mantiene el PNV con la banda terrorista ETA.

Mayor Oreja, después de finalizar la presentación del "Programa Policía 2000", definió como "insensato" el acuerdo del PNV con ETA, "previo a la escenificación del pacto de Estella, que fue la contrapartida a la tregua indefinida".

Sin embargo para el titular de Interior es aún más grave y una "locura" mantener este pacto "en el momento en el que la banda terrorista ha decidido volver a matar".

El ministro calificó de "disparate" que el PNV "se haya radicalizado y deje de ser punto de encuentro de todos los vascos para convertirse en un punto de encuentro de una parte de los vascos".

Jaime Mayor Oreja aseguró que las detenciones practicadas en Francia de tres colaboradores de ETA, sin dejar de ser importantes, no tienen la trascendencia de las realizadas ayer, con la detención de Carlos Iglesias Chouza -"Gadafi"- y Conchita Iglesias. Afirmó que se han llevado a cabo como consecuencia de otras actuaciones policiales, y agregó que no están relacionadas con la detención de "Gadafi". El ministro no se pronunció sobre si la detención de "Gadafi" está aportando datos importantes para la lucha antiterrorista y añadió que es la policía judicial francesa la que está llevando la investigación. Mayor Oreja, que participó también en un seminario sobre "Terrorismo y seguridad en la sociedad vasca", organizado por la Facultad de Derecho de la Universidad de Burgos, destacó la importancia de las urnas y del Estado de Derecho en la lucha contra el terrorismo.

El ministro del Interior, Jaime Mayor Oreja.

CRITICAS A RATO

El portavoz del PNV en el Congreso, Iñaki Anasagasti, criticó por su parte la postura del PP respecto a la entrada en el gobierno de Austria del partido ultraderechista de Jorg Haider, asegurando que "ha habido muchas familias Rato y muchas familias Aznar que durante cuarenta años han mantenido un régimen como el de Franco, que llegó al poder también con la ayuda de Hitler". Anasagasti, en declaraciones a Catalunya Ràdio, contestó a unas declaraciones de Rodrigo Rato en las que comparaba el pacto del PNV con EH con la situación que se vive en Austria.

El lehendakari Ibarretxe rechaza las comparaciones de Rodrigo Rato

El lehendakari Ibarretxe consideró que el vicepresidente Rodrigo Rato, "mezcla churras con merinas" al comparar el acuerdo parlamentario del PNV y EA con EH con el pacto de Gobierno realizado por los conservadores y la ultraderecha en Austria. El lehendakari, en una entrevista en Radio Euskadi, pidió al Gobierno y al Partido Popular que "sea más serio" al abordar la pacificación de Euskadi y que, en vez de "hablar en los medios de comunicación, mantenga los cauces de comunicación" con otros partidos e instituciones. "Cuando más se necesita hablar, el PP rompe los cauces", dijo en referencia a la suspensión de relaciones de los populares vascos con el lehendakari por no romper el Gobierno Vasco su acuerdo con EH y dejarlo en suspenso. Consideró que el PP del País Vasco "tiene un problema de madurez política y de educación porque, ante una cita concertada tres semanas antes, el mismo día dicen que no van a ir'" y añadió que "los ciudadanos tienen que estar atónitos con los locos políticos".

Corcuera y García Vargas desmienten las acusaciones de Luis Roldán

❑ AGENCIAS

Los ex ministros socialistas del Interior y de Defensa José Luis Corcuera y Julián García Vargas desmintieron ayer en el juicio del "caso Lasa-Zabala" las acusaciones vertidas por el ex director general de la Guardia Civil Luis Roldán.

Mientras Corcuera dijo que "nunca, jamás" Roldán le comentó la existencia de un plan de Rafael Vera y Jorge Argote para eliminar a los acusados Felipe Bayo y Enrique Dorado, García Vargas aseguró que el ex director de la Guardia Civil no le mencionó que Dorado estaba implicado en el "caso Lasa-Zabala" cuando se interesó por él.

El ex ministro del Interior (1988-1993) José Luis Corcuera negó la versión de Roldán de que le informó de que el ex secretario de Estado para la Seguridad Rafael Vera y el abogado Jorge Argote -ambos acusados en el juicio- le propusieron en agosto de 1991 la "eliminación física" de Dorado y Bayo, presuntos autores materiales del "caso Lasa-Zabala", ante el temor de que hablaran.

Corcuera manifestó que "ha pasado mucho tiempo y uno puede tener lagunas en la memoria, pero si le plantearán a alguien eso, eso no se le olvidaría bajo ningún concepto; nunca, jamás, he tenido conocimiento de cuestiones de esa naturaleza".

Además, el ex ministro calificó de "imposible" que tal hecho ocurriera porque él y Vera nunca coincidían en el Ministerio del Interior en el mes de agosto ya que se turnaban con motivo de las vacaciones estivales.

El ex ministro del Interior, José Luis Corcuera, comentó también que "después de dejar el Ministerio he leído en múltiples ocasiones hablar a mucha gente, a gente a la que yo le tengo respeto, formar como tramas que amenazaban a mucha gente, pero éste, la verdad, es un país afortunadamente en el que muchos dicen sentirse amenazados, pero nunca llega la sangre al río, de lo cual yo me alegro".

MITSUBISHI
MONTERO
SERIE ESPECIAL
SELECT II

Versiones corto y largo. Equipamiento: aire acondicionado, airbag, transmisión Super Select 4x4, pintura a tres bandas, tapicería tipo Alcántara, defensa delantera, radiocassete RDS con carátula extraíble...
Desde 4.665.000 ptas.
3 años de garantía sin límite de kilometraje, asistencia 24h. en Europa. P.V.P. válido para vehículos en stock en Península y Baleares. Incluye transporte e impuesto de matriculación.

AUMASA. Ctra. de Madrid, 7-9. Tel. 967 21 54 00. Pol. Campollano, 1ª Avda., nº 1. Tel. 967 21 67 62. ALBACETE.

MITSUBISHI MOTORS

M.C.D.2022

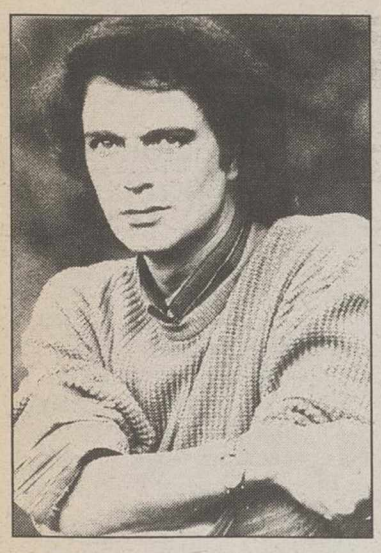

Camilo Sesto.

Camilo Sesto, ingresado en estado grave pendiente de un trasplante de hígado, según una revista

❑ AGENCIAS

El cantante español Camilo Sesto, de 52 años, estaría ingresado en la Unidad de Cuidados Intensivos de una clínica de Madrid, a causa de una grave enfermedad hepática y a la espera de un trasplante de hígado, según publica la revista "Diez Minutos". La noticia no ha sido confirmada por su familia ni por su representante.

El artista, que saltó a la fama tras protagonizar en 1975 el estreno de la versión castellana de la ópera rock "Jesucristo Superstar", en la que hacía el papel de Jesús, permanece hospitalizado desde mediados de enero.

Según afirma esta publicación, su estado es grave y su recuperación sólo depende de un trasplante de hígado. En España, el promedio de espera de los enfermos que requieren este tipo de intervención es de tres meses.

Para Camilo Sesto ya hubo un intento de trasplante pero no tuvo éxito, debido a que el hígado del donante no era compatible con su organismo, pero el cantante no pierde la esperanza y cuenta con el apoyo de su familia (siempre según esta publicación), en especial de su hijo Camilo, de 16 años, fruto de su unión con la mexicana Lourdes Ornelas.

El artista, ganador en 1973 del Festival Internacional de la OTI, con la canción "Algo más", fue el primer cantante español que consiguió un disco de platino, en 1979, por la venta de más de trece millones de copias.

Durante sus giras por América cantó en el Madison Square Garden, de Nueva York, y recibió en Chile el premio "Gaviota de Oro".

Alejado inesperadamente de los escenarios y de los estudios de grabación desde 1985, Sesto volvió a cantar en 1990 en la Sala de Festivales del Centro de Bellas Artes de San Juan de Puerto Rico.

En 1997, tras regresar a España desde Miami (Estados Unidos, sacó un disco recopilatorio titulado "Camilo Superstar".

Paco Rabal le sustituirá en el rodaje del "Lazarillo"

Fernando Fernán Gómez continúa bajo observación médica

❑ AGENCIAS

José Luis García Sánchez y Francisco Rabal serán los encargados de sustituir a Fernando Fernán Gómez, ingresado el miércoles en un hospital madrileño para someterse a unas pruebas médicas, en la dirección e interpretación de 'Lázaro de Tormes', filme que se comenzó a rodar el pasado día 17 de enero en Toledo. El productor de la cinta, Andrés Vicente Gómez, despejó ayer algunas de las dudas sobre la hospitalización del académico, aunque en ningún momento reveló la naturaleza de la enfermedad que sufre Fernán Gómez, ni el centro en el que se encuentra.

"Fernando está siendo sometido a una serie de pruebas clínicas desde el lunes por la tarde. Como compañeros de trabajo, no somos competentes en cuestiones médicas, nuestro único contacto con él es a través de Enma Coen, que nos informa de todos los progresos. Lo que sabemos hasta ahora es que no ha sido operado y que esperan los resultados de las pruebas para mañana, momento en el que los médicos tomarán una decisión", declaró Vicente Gómez, quien también apuntó que el retraso en la hospitalización de Fernán Gómez se debió a que éste deseaba pronunciar este domingo su discurso de ingreso en la Academia.

Fernán Gómez rodaba en Toledo "Lázaro de Tormes" cuando tuvo que ser ingresado. EFE

"El mal que sea, le aquejó la semana pasada. Yo me enteré el martes de la semana pasada y me pidió que buscara un director para que le sustituyera, yo le sugerí a José Luis y a él le pareció muy bien", añadió el productor de una cinta que cuenta con un presupuesto de 450 millones de pesetas y que estará protagonizada por Rafael Alvarez 'El Brujo', Beatriz Rico, Karra Elejalde, Agustín González y Juan Luis Galiardo, entre muchos otros.

"No sabemos exactamente lo que le aqueja. Su voluntad es que no se diga en qué hospital está, pero puedo asegurar que está muy bien cuidado. Muy grave no debe ser por una razón, porque advirtió de lo que pasaba el día 25 de enero y siguió rodando, el domingo leyó su discurso de ingreso en la Academia e ingresó en el hospital por su propio pie. Es una enfermedad grave, pero no imposible de curar", subrayó Vicente Gómez.

El propio Fernán Gómez entregó el pasado 29 de enero una carta a todo el equipo de 'Lázaro de Tormes' en la que anunciaba que los médicos le recomendaban ingresar de inmediato en un hospital para someterse a una operación quirúrgica.

Rainiero de Mónaco ha superado satisfactoriamente su segunda operación

❑ AGENCIAS

El príncipe Rainiero de Mónaco, de 76 años, ha superado satisfactoriamente su segunda operación en seis semanas, en la que el pasado miércoles se le extirpó una parte del pulmón, para "tener bajo control la formación de nudos", según un comunicado médico difundido ayer por el hospital en el que se encuentra internado.

"El estado de salud del príncipe Rainero mejora favorablemente. El equipo médico está muy satisfecho con el estado de su paciente", rezaba el comunicado. La primera noche después de la operación transcurrió sin problemas y Rainiero incluso ha recibido la visita de sus hijos. A mediados del pasado diciembre, el soberano tuvo que ser intervenido debido a un aneurisma en la aorta abdominal. En 1994 tuvo que someterse a una operación de corazón.

La noticia de que el príncipe Rainiero debía ser operado por segunda vez causó gran preocupación en el Principado de Mónaco. "La gente aquí está muy preocupada, muchos han llevado flores al hospital", informó el diario sensacionalista "France Soir". Debido al estado de salud del soberano, todo el mundo se pregunta quién le sucederá en el trono.

Rainiero asumió de manos de su abuelo la regencia del miniestado de Mónaco, que cuenta con 30.000 habitantes, cuando tenía 26 años. En mayo de 1999, el príncipe celebró su 50 aniversario en el trono. Hasta ahora, Rainiero siempre ha rechazado abdicar a favor de su hijo Alberto, de 41 años, a pesar de que le ha ido cediendo cada vez mayores competencias.

ESTEFANIA, MUY AFECTADA

Por su parte, la princesa Estefanía está muy afectada; así lo demuestran las fotografías que esta semana aparecen en las revistas. El estado de salud de su padre y la pesadilla que tuvo que sufrir cuando se declaró un incendio en su chalet de montaña, por otro, parecen ser los detonantes que provocaron las lágrimas de la princesa. No le importó a Estefanía estar rodeada de flases y de cámaras de televisión y, aunque intentó cubrir el rostro con las manos para ocultar las lágrimas, no pudo evitar que todos los presentes en la clusura del Festival del Circo de Montecarlo, vieran a Estefanía romper en un profundo llanto.

La explicación oficial a la enfermedad del príncipe aseguró que se trataba de una gripe, sin embargo, los rumores apuntaban a una recaída en su enfermedad cardíaca.

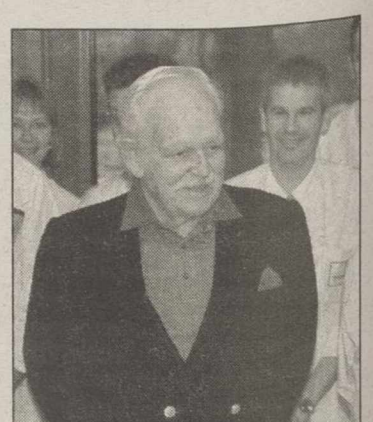

Rainiero de Mónaco.

M.C.D.2022

Es la segunda vez que aumenta en la eurozona

El BCE sube el precio del dinero hasta el 3,25%

El Consejo de Gobierno del Banco Central Europeo (BCE) decidió ayer jueves, aumentar en un cuarto de punto hasta el 3,25 por ciento el precio del dinero en la eurozona, un día después de que tomara la misma medida la Reserva Federal estadounidense.

❑ **AGENCIAS**

Esta es la segunda subida que aplica el BCE desde que tomó las riendas de la política monetaria de la zona euro el 1 de enero de 1999, después de que el pasado cuatro de noviembre subiera el precio del dinero desde el 2,50 al 3 por ciento.

Los mercados financieros ya habían anticipado en las últimas semanas la posibilidad de que se produjera esta medida, con la que el Banco Central Europeo pretende aplicar una política monetaria más restrictiva para suavizar las tensiones inflacionistas que se están registrando en algunos países de la UE.

La bolsa española acogió positivamente la decisión del organismo emisor, ya que tras conocerse la noticia el índice general de la bolsa de Madrid y el indicador Ibex-35 registraron un ascenso superior al dos por ciento.

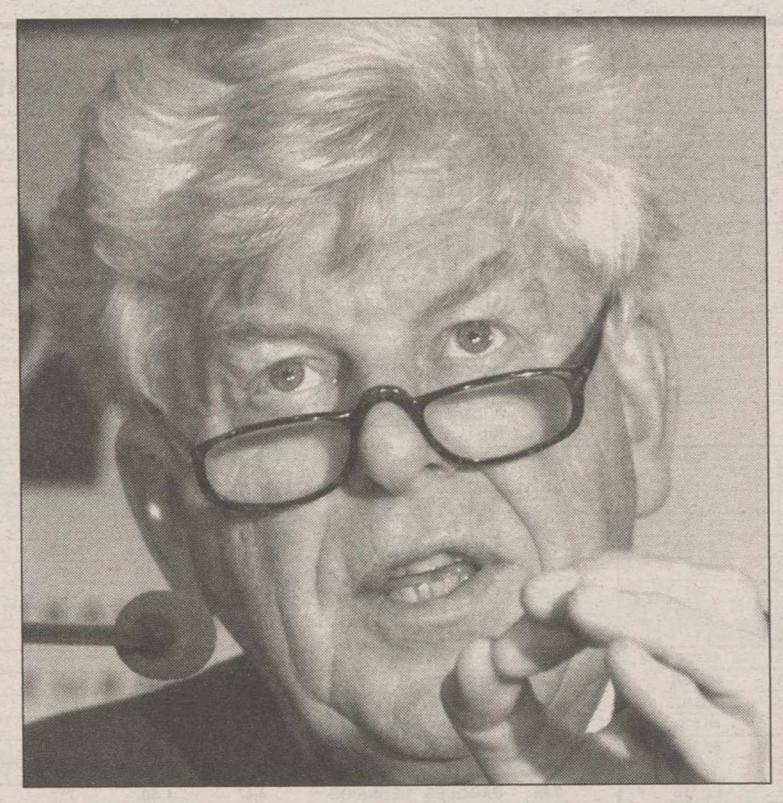

Wim Duisenberg, presidente del Banco Central Europeo.

Los bancos y cajas de ahorros se mostraron una cierta cautela acerca de esta subida de tipos, y sólo el Banco Zaragozano decidió encarecer en 0,25 puntos los créditos que concede a sus clientes preferenciales, hasta el 5 por ciento.

Los analistas consultados estiman que esta subida de tipos beneficiará a la economía española, que en los últimos meses ha registrado una gran fortaleza en su consumo interno, lo que ha tenido efectos sobre la inflación.

Los expertos confían en que el encarecimiento del precio del dinero tenga también efectos sobre la cotización del euro, que ha sufrido una depreciación con respecto al dólar hasta colocarse por debajo de la paridad con la divisa estadounidense.

RECALENTAMIENTO

El vicepresidente del Gobierno y ministro de Economía, Rodrigo Rato, descartó que una subida de los tipos de interés por parte del Banco Central Europeo (BCE) responda a un recalentamiento de la economía.

"No hay horizontes peligrosos" porque, explicó el ministro de Economía y Hacienda ahora los bancos centrales hacen una política de prevención con la que se anticipan a los ciclos económicos y consiguen etapas continuadas de crecimiento económico.

La OCDE reclama a España una política presupuestaria restrictiva

❑ **AGENCIAS**

El informe anual de la Organización para la Cooperación y el Desarrollo Económico (OCDE) sobre la economía española insta a nuestro país a llevar a cabo una política presupuestaria más restrictiva para evitar recalentamientos de la economía, derivados de la fuerte presión de la demanda y de la desfavorable evolución de los costes, algo que puede afectar a la competitividad. Aconseja también una revisión del "generoso" sistema de pensiones, para no perjudicar la creación de empleo; una reforma del mercado laboral para corregir sus rigideces; una intensificación de la competencia en los mercados de productos, para aumentar el potencial de crecimiento, y una profundización en la reforma del IRPF. El texto de la organización internacional sobre la economía española, que fue comentado por el secretario de Estado de Economía, Cristóbal Montoro señala que los últimos resultados económicos de nuestro país han sido "magníficos" y se han debido "al pronunciado descenso de los tipos de interés antes de acceder a la Unión Monetaria Europea, a la adecuada política presupuestaria y a las amplias reformas estructurales llevadas a cabo".

Añade que con la desaparición del tipo de cambio como instrumento de política económica para compensar las variaciones de costes relativos, "el deterioro de la competitividad podría poner en peligro la sostenibilidad de los fuertes aumentos del empleo y la producción obtenidos recientemente". A pesar de su previsible endurecimiento en los dos próximos años, considera que la orientación de la política monetaria en el área del euro podría "no estar en sintonía con la posición cíclica más avanzada de la economía española". Por ello, apunta como "conveniente", para reequilibrar la combinación de políticas económicas y atenuar el riesgo de recalentamiento, llevar a cabo "una política presupuestaria más restrictiva que la derivada de los actuales objetivos oficiales", así como establecer unos acuerdos salariales "moderados" que garanticen que la evolución de costes laborales se mantiene en línea.

La OCDE asegura que la persistente maduración del sistema de pensiones español y su "generosidad intrínseca" podría con llevar "presiones presupuestarias" en el futuro, por lo que, para asegurar su viabilidad, aconseja que en la negociación del Pacto de Toledo que se llevará a cabo este año se replantee esta cuestión, ya que "el aumento de las cotizaciones podría perjudicar al empleo", indicando que debería considerarse la probabilidad de ampliar las bases de cotización y de endurecer las condiciones para tener derecho a percibir pensión.

Críticas a las propuestas de IU-PSOE sobre las 35 horas semanales

❑ **AGENCIAS**

El director de Análisis del Instituto de Estudios Económicos (IEE), Gregorio Izquierdo, aseguró que la hipótesis de reparto de trabajo "por imposición legal" constituiría una medida "contraproducente", porque daría "rigidez" al mercado laboral de nuestro país e incrementaría los costes y el desempleo.

Izquierdo declaró que el público tiene una "visión miope" de la propuesta de las 35 horas, ya que -indicó- trabajando menos con igual retribución no se favorecerá la reducción del paro en España.

El director de Análisis del IEE consideró que los costes de sustitución serían altos y apostó por medidas que flexibilizasen la duración de la jornada a lo largo del año en sectores concretos y por razones de temporalidad, como el turismo.

Sobre la hipótesis de que la reducción de jornada se dé por imposición legal, sería conveniente que esta circunstancia la adopten las empresas por razones de productividad y no de forma obligatoria, indicó.

Por su parte, el Instituto de la Empresa Familiar considera que imponer la semana laboral de 35 horas mediante una normativa legal es una "simplificación" que no puede beneficiar a nadie en términos generales .

Un portavoz de dicho instituto indicó que, como organización que agrupa a socios de diferentes sectores, no puede valorar la propuesta conjunta del PSOE e IU, si bien señaló que se trata de un asunto que debe negociarse en cada sector productivo.

CIRCULO DE EMPRESARIOS

El secretario general del Círculo de Empresarios, Vicente Boceta, considera que la reducción a 35 horas de la semana laboral "puede contribuir a destruir muchos puestos de trabajo".

Boceta indicó que la reducción de la jornada laboral que se está implantando en algunos países europeos y que en España "han asumido los sindicatos y los partidos de izquierdas sin apenas reflexión", no contribuirá a la creación de empleo.

En opinión del secretario general del Círculo de Empresarios, en la medida que las empresas pierdan competitividad como consecuencia de la reducción de la semana laboral "el panorama que se perfilará para el mercado de trabajo será bastante desalentador".

Boceta recordó que el empleo "no se crea por decreto sino que lo crean las empresas" por lo que, dijo, hay que facilitar las condiciones para que crezcan las empresas y la economía "como única fórmula mágica de combatir del desempleo".

M.C.D.2022

EN LA PASADA SESION...

La Bolsas del viejo continente recibieron ayer con euforia las subidas de tipos en un cuarto de punto de la Reserva Federal Norteamericana y del Banco Central Europeo. Estas subidas de tipos parecen de momento despejar las dudas de las políticas monetarias tanto en Estados Unidos como en la Eurozona.

De nuevo los valores relacionados con las nuevas tecnologías fueron los que más atención inversora acapararon. De hecho tres de estos valores tecnológicos se situaron entre los 10 con más revalorización en el Mercado Continuo.

En este ambiente de euforia la Bolsa de Madrid se anotaba al cierre una revalorización del 2,80 por ciento, 28,10 puntos, y se queda para hoy el 1.031,37. Por su parte, el Ibex 35, al que pertenecen ya gran parte de los llamados valores tecnológicos, registraba al cierre una mejora del 3,11 por ciento, 348,50 puntos, para fijar el último cambio en los 11.544 puntos.

La euforia compradora también se trasladó a los principales mercados europeos, excepto Londres, que apenas subía al cierre un 0,30 por ciento. El mejor fué París que mejoraba el 3,41 por ciento, mientras que Milán y Franckfort cerraban con ascensos del 2,22 y 2,54 por ciento respectivamente. ***Juan Angel Carreto de, Beta Albacete.***

MAYORES SUBIDAS

Valor	Último	Dif.	Dif. %
AMADEUS-A	13,25	1,51	12,86
TERRA	98,90	9,50	10,63
CORTEFIEL	21,88	1,88	9,40
INM.BAMI	2,67	0,22	8,98
C.V.N.E.	12,00	0,85	7,62
AMPER	9,16	0,61	7,13
FERROVIAL	12,69	0,70	5,84
PORTLAND V.	21,80	0,70	5,72
ZELTIA	18,32	1,18	5,59
INDRA	22,17	0,97	5,57

MAYORES BAJADAS

Valor	Último	Dif	Dif. %
CEM.PORTLAND	23	-2,19	-8,69
EPPIC	0,31	-0,02	-6,06
LINGOTES	3,6	-0,20	-5,26
SOTOGRANDE	2,4	-0,10	-4,00
PROSEGUR	11,19	-0,46	-3,95
COR.IB-MEI	5,14	-0,21	-3,93
AC.Y FOR.AZC	8,6	-0,35	-3,91
GE.INVERSION	0,31	-0,01	-3,13
ESPAÑOL.ZINC	4,65	-0,15	-3,12
BEFESA	9,15	-0,25	-2,66

MAYORES VOLUMENES

Valor	Nº Títulos
TELEFONICA	20.117.691
BSCH	9.863.923
BBVA	7.461.607
ENDESA	5.761.768
REPSOL	4.397.430
AMADEUS-A	3.730.091
TERRA	1.924.263
IBERDROLA	1.686.760
ALTADIS	1.289.429
UNION FENOSA	1.243.075

OPERADORES MAS ACTIVOS

Intermediario	Nº Títulos	Pts.(Mill.)
SCH BOLSA	15.507.896	300.785
BBV Interactivos (A)	13.774.455	280.153
Soc.General de Valores(A)	10.421.826	197.120
Argentaria Bolsa (A)	7.890.476	189.831
SBC Warburg Securities	10.088.926	168.556
Aho.Corporacion Finan.(A)	8.895.648	158.520
Asesores Bursátiles	6.122.217	138.323
Banesto Bolsa (A)	5.978.960	138.178
Deutsche Securities (A)	5.573.849	128.442
Merrill Lynch	4.876.868	122.823

MERCADO CONTINUO

3/02/2000 Contratación en Euros

Nom.Eur.	Valor	Anterior	Euros	Pesetas	Dif.	Máx.	Mín.	Volumen
	ALIMENTACION							
0,60	ALTADIS	10,98	**11,42**	1.900	0,44	11,45	10,86	1.289.429
0,60	AZU. EBRO AGRI.	12,25	**12,50**	2.080	0,25	12,87	12,20	57.301
1,50	B.BEBIDAS	9,00	**9,00**	1.497	=	9,05	9,00	24.755
0,60	BARON DE LEY	22,45	**22,55**	3.752	0,10	22,90	22,45	3.126
0,60	BO.RIOJANAS	8,10	**8,07**	1.343	-0,03	8,08	8,06	749
0,24	C.V.N.E.	11,15	**12,00**	1.997	0,85	12,00	10,85	7.835
1,00	CAMPOFRIO	9,70	**9,83**	1.636	0,13	9,83	9,50	32.301
3,01	EL AGUILA	8,00	**7,91**	1.316	-0,09	8,03	7,90	12.955
3,01	KOIPE	19,55	**19,60**	3.261	0,05	19,99	19,45	1.335
1,50	OMSA	6,35	**6,35**	1.057	=	6,50	6,30	7.505
6,01	PATERNINA	10,70	**10,70**	1.780	=	10,66	10,00	401
0,06	PULEVA INDUS	1,49	**1,49**	248	=	1,50	1,48	1.126.930
0,30	VISCOFAN	7,50	**7,50**	1.248	=	7,64	7,35	129.087
	BANCOS / SEGUROS							
0,75	B.ANDALUCIA	31,90	**31,80**	5.291	-0,10	32,80	31,75	945
6,01	B.ATLANTICO	36,25	**36,25**	6.031	=	36,15	36,15	126
0,52	BBVA	13,39	**13,50**	2.246	0,11	13,65	13,21	7.461.607
0,60	B.CASTILLA	13,50	**13,60**	2.263	0,10	13,96	13,15	1.966
0,98	B.ESFINGE	1,20	**1,22**	203	0,02	1,22	1,20	5.500
0,75	B.CTO.BALEAR	15,10	**15,10**	2.512	=	16,15	16,15	20
0,30	B.GALICIA	13,80	**13,60**	2.263	-0,20	14,20	13,60	454
1,00	B.GUIPUZCOANO	13,50	**13,90**	2.313	0,40	13,90	13,50	10.390
3,01	B.HERRERO	61,00	**61,00**	10.150	=	61,10	61,10	1
3,01	B.PASTOR	39,20	**40,15**	6.680	0,95	40,15	39,00	16.964
1,00	B.POPULAR	59,45	**59,80**	9.950	0,35	59,90	58,95	440.456
0,50	B.SANT.CENT.HISP.	10,19	**10,33**	1.719	0,14	10,44	10,10	9.863.923
1,00	B.VALENCIA	8,63	**8,65**	1.439	0,02	8,65	8,60	40.329
1,00	B.ZARAGOZANO	10,20	**10,17**	1.692	-0,03	10,35	10,15	25.518
2,40	BANESTO	15,83	**15,83**	2.634	=	15,95	15,83	9.708
1,50	BANKINTER	64,50	**67,95**	11.306	3,45	68,25	64,65	400.565
1,50	C.MAPFRE	15,24	**15,40**	2.562	0,16	15,59	14,85	102.854
1,50	CAT. OCCIDENTE	14,15	**14,30**	2.379	0,15	14,55	14,15	15.373
	ELECTRICAS							
1,00	AG.BARCELONA	11,19	**11,71**	1.948	0,52	11,76	11,05	284.311
2,00	HIDROCANTABRICO	11,60	**12,03**	2.002	0,43	12,04	11,31	173.792
1,20	ENDESA	19,15	**19,55**	3.253	0,40	19,71	18,90	5.761.768
1,00	GAS NATURAL	19,29	**19,65**	3.269	0,36	19,65	19,01	511.612
3,01	IBERDROLA	12,10	**12,26**	2.040	0,16	12,29	11,96	1.686.760
2,00	REE	5,80	**5,86**	975	0,06	5,89	5,75	87.703
3,00	U.E.FENOSA	18,10	**18,59**	3.093	0,49	18,62	18,00	1.243.075
	TRANSPORTES / COMUNICACIONES / INTERNET							
3,01	ACESA	8,87	**8,80**	1.464	-0,07	8,96	8,72	274.473
5,62	AUMAR	17,00	**17,10**	2.845	0,10	17,10	16,66	234.070
0,25	AZKAR	9,65	**9,85**	1.639	0,20	9,85	9,64	102.451
4,32	EUROPISTAS	5,10	**5,10**	849	=	5,20	5,10	9.510
0,50	IBERPISTAS	6,17	**6,25**	1.040	0,08	6,34	6,20	7.335
3,01	RADIOTRONICA	10,65	**11,19**	1.862	0,54	11,19	10,60	278.737
2,00	SOGECABLE	60,40	**63,40**	10.549	3,00	64,10	58,70	525.547
1,00	TELEFONICA	27,77	**28,85**	4.800	1,08	28,95	27,81	20.117.691
2,00	TERRA NETWORKS	89,40	**98,90**	16.456	9,50	99,40	90,65	1.924.263
0,05	TPI-PAG. AMAR.	45,95	**46,89**	7.802	0,94	47,39	45,20	681.889
	METAL / MECANICA							
1,00	ABENGOA	25,07	**25,50**	4.243	0,43	25,75	25,10	15.451
6,01	ACERALIA	11,33	**11,74**	1.953	0,41	11,80	11,38	303.070
1,00	ACERINOX	39,79	**39,26**	6.532	-0,53	39,50	38,50	330.970
1,80	AMPER	8,55	**9,16**	1.524	0,61	9,16	8,53	959.001
3,16	AST.ZINC	10,89	**10,84**	1.804	-0,05	11,14	10,60	81.531
3,01	CAF	19,25	**18,95**	3.153	-0,30	19,01	18,55	4.627
1,20	AZKOYEN	6,95	**6,91**	1.150	-0,04	7,01	6,91	27.634
0,03	BAYER	40,01	**40,01**	6.657	=	41,50	40,05	118
3,01	ESP.ZINC	4,80	**4,65**	774	-0,15	4,76	4,60	12.991
3,01	N.M.QUIJANO	0,48	**0,50**	83	0,02	0,50	0,48	99.362
1,00	NICO.CORREA	3,47	**3,48**	579	0,01	3,48	3,40	6.094
0,45	TUBACEX	1,77	**1,79**	298	0,02	1,81	1,77	370.074
3,01	TUDOR	5,83	**5,80**	965	-0,03	5,80	5,80	284
-	VOLKSWAGEN	48,26	**48,99**	8.151	0,73	49,94	47,50	1.367
0,96	ZARDOYA	8,34	**8,13**	1.353	-0,21	8,49	8,10	72.524

Página Diseñada y Realizada por Invercapital Mancha. Sociedad Representante para Castilla - La Mancha de Beta Capital S.V.B. S.A.

Nom.Eur.	Valor	Anterior	Ultimo	Pesetas	Dif.	Máx.	Mín.	Volumen
	CONSTRUCTORAS / CEMENTERAS							
1,50	ACS	18,02	**18,30**	3.045	0,28	18,46	18,08	232.628
0,60	AGROMAN	5,81	**5,95**	990	0,14	5,95	5,82	2.474
1,50	C.PORTLAND	25,19	**23,00**	3.827	-2,19	25,19	23,00	8.827
6,01	CRISTALERIA	33,75	**33,00**	5.491	-0,75	34,00	32,55	4.245
1,00	DRAGADOS	9,00	**8,95**	1.489	-0,05	8,98	8,71	1.200.581
1,50	FCC	16,32	**17,15**	2.854	0,83	17,15	16,25	528.911
1,00	FERROVIAL	11,99	**12,69**	2.111	0,70	12,69	12,00	693.378
1,00	GRUPO ACCIONA	44,51	**45,70**	7.604	1,19	45,98	44,30	256.459
0,60	OBR.H.LAIN	4,70	**4,88**	812	0,18	5,09	4,64	423.598
6,01	UNILAND CEM.	42,00	**43,25**	7.196	1,25	43,25	41,00	1.520
2,16	URALITA	6,05	**6,23**	1.037	0,18	6,24	6,05	273.794
0,96	VALDERRIVAS	20,62	**21,80**	3.627	1,18	22,00	20,30	26.006
1,17	VALEN.C.POR.	-	-	-	-	-	-	-
1,02	VIDRALA	6,52	**6,35**	1.057	-0,17	6,59	6,10	43.219
3,00	VILESA	4,60	**4,62**	769	0,02	4,62	4,60	12.555
	SERVICIOS							
0,60	A. DOMINGUEZ	9,76	**9,85**	1.639	0,09	9,88	9,72	11.383
0,01	AMADEUS-A	11,74	**13,25**	2.205	1,51	13,30	12,01	3.730.091
3,01	BEFESA MED. AMB.	9,40	**9,15**	1.522	-0,25	9,50	9,00	55.765
0,60	CONTINENTE	20,10	**20,10**	3.344	=	20,48	19,01	560.598
0,03	CORTEFIEL	20,00	**21,88**	3.641	1,88	22,90	20,11	96.064
0,60	DOGI	9,10	**8,90**	1.481	-0,20	9,01	8,89	2.901
0,30	FUNESPAÑA	9,10	**9,28**	1.544	0,18	9,28	9,19	94.978
6,01	INDO INTERN.	4,00	**4,00**	666	=	4,00	4,00	3.098
0,78	INDRA	21,00	**22,17**	3.689	1,17	22,50	21,20	877.113
0,60	LOGISTA	20,40	**20,40**	3.394	=	20,50	20,00	4.265
1,50	MAPFRE VIDA	31,85	**31,84**	5.298	-0,01	31,90	31,83	181.684
1,00	MECALUX	5,90	**5,80**	965	-0,10	5,98	5,78	8.700
0,03	MELIA INV. AMER.	20,45	**21,00**	3.494	0,55	21,00	20,52	1.292
0,25	PARQUES REUNIDOS	4,47	**4,40**	732	-0,07	4,45	4,35	50.240
3,00	PICKING PACK	4,77	**4,86**	809	0,09	5,05	4,77	1.159.977
0,60	PROSEGUR	11,65	**11,19**	1.862	-0,46	11,70	10,90	78.356
0,60	PRYCA	16,12	**15,76**	2.622	-0,36	16,08	15,52	756.921
0,60	SOL-MELIA	11,60	**12,00**	1.997	0,40	12,18	11,35	270.319
0,60	SUPERDIPLO	14,90	**15,00**	2.496	0,10	15,10	14,90	39.820
0,03	TELEPIZZA	4,24	**4,18**	695	-0,06	4,24	4,15	1.224.421
	INMOBILIARIAS							
1,86	BAMI C.Y T	2,45	**2,67**	444	0,22	2,67	2,40	83.147
3,00	COLONIAL	11,48	**11,50**	1.913	0,02	11,78	11,36	152.394
0,60	FILO	1,19	**1,19**	198	=	1,22	1,16	114.531
1,50	INM.METROVAC	14,26	**14,60**	2.429	0,34	14,74	14,10	33.151
6,00	PRIMA INM.	8,71	**8,58**	1.428	-0,13	8,73	8,50	52.355
0,60	SOTOGRANDE	2,50	**2,40**	399	-0,10	2,59	2,40	2.770
3,01	URBIS	4,60	**4,65**	774	0,05	4,68	4,52	56.365
0,99	VALLEHERMOSO	5,90	**6,22**	1.035	0,32	6,42	5,90	520.763
1,50	INM.ZABALBUR	7,70	**7,57**	1.260	-0,13	7,70	7,53	19.904
	INVERSION MOBILIARIA							
1,00	COR.ALBA	31,00	**31,60**	5.258	0,60	32,05	30,76	193.621
	CORP.IB-MEI	5,35	**5,14**	855	-0,21	5,28	4,87	10.743
3,01	D.FELGUERA	6,11	**5,95**	990	-0,16	6,20	5,95	56.855
3,01	DINAMIA	7,95	**7,90**	1.314	-0,05	8,05	7,90	20.066
1,20	FASTIBEX	5,00	**5,00**	832	=	5,00	5,00	723
0,17	GE.INVERSION	0,32	**0,31**	52	-0,01	0,32	0,31	55.013
2,10	NH HOTELES	10,63	**10,67**	1.775	0,04	10,75	10,50	601.780
	PETROLEO / QUIMICAS/ PAPELERAS							
3,01	AG.S.ANTONIO	2,05	**2,00**	333	-0,05	2,05	1,97	25.092
1,00	CEPSA	9,20	**8,97**	1.492	-0,23	9,18	8,90	69.652
2,86	E.ARAGONESAS	4,51	**4,58**	762	0,07	4,60	4,45	43.985
4,50	ENCE	20,70	**20,58**	3.424	-0,12	22,00	20,27	32.096
3,01	EUROPEAN PAPER	0,33	**0,31**	52	-0,02	0,33	0,31	1.600
0,36	ERCROS	0,48	**0,48**	80	=	0,49	0,47	588.306
0,06	FAES	9,95	**9,78**	1.627	-0,17	10,00	9,78	29.630
0,60	IBERPAPEL	11,00	**10,97**	1.825	-0,03	11,10	10,63	1.748
1,80	EUROPAC	1,74	**1,70**	283	-0,04	1,75	1,70	8.147
3,23	RENO MEDICI	2,35	**2,30**	383	-0,05	2,35	2,30	9.220
1,00	REPSOL	20,00	**20,00**	3.328	=	20,39	19,72	4.397.430
3,01	SEDA BARNA.	3,07	**3,14**	522	0,07	3,20	3,02	99.741
0,60	SNIACE OR.	0,91	**0,90**	150	-0,01	0,92	0,89	64.089
3,01	TAFISA	11,00	**11,00**	1.830	=	11,08	10,81	5.705
1,50	UNIPAPEL	7,12	**7,21**	1.200	0,09	7,25	7,10	4.820

Fuente: Infobolsa

FONDOS DE INVERSION
GESTION DE PATRIMONIOS
S.I.M. Y S.I.M.C.A.V.

Beta Capital
SOCIEDAD DE VALORES Y BOLSA, S.A.
ALBACETE

EDICIONES GRÁFICAS ALBACETE

M.C.D.2022

I.G.B.M.: INDICE GENERAL DE LA BOLSA DE MADRID

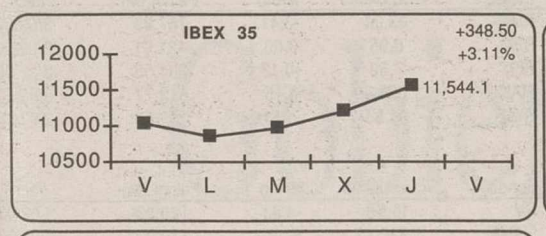

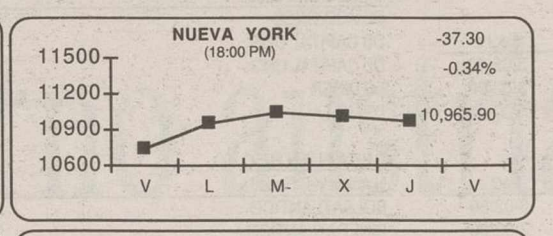

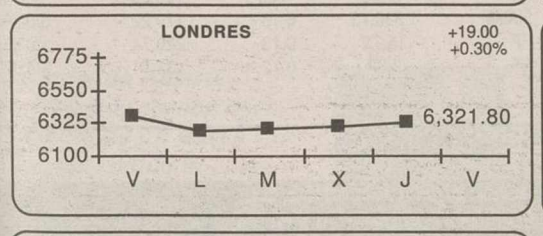

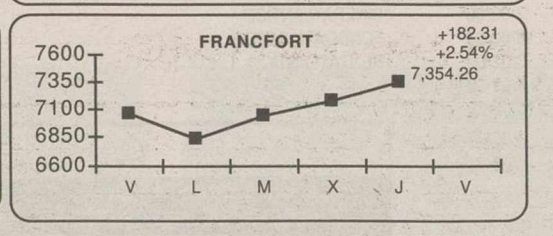

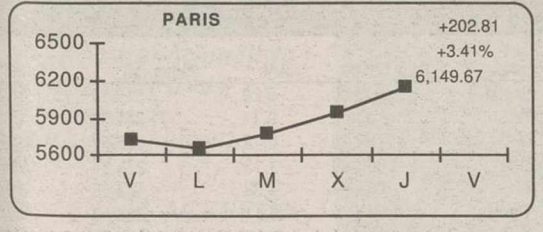

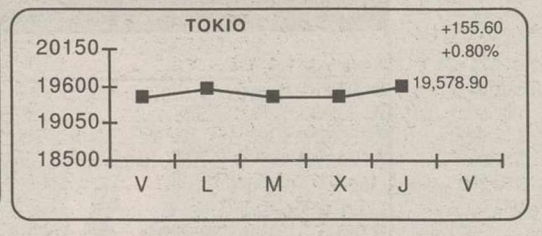

INDICES GENERALES Y SECTORIALES

Nombre	Anterior	Último	Dif %	Dif
BARCELONA	**846,65**	**864,87**	**2,15**	**18,22**
BILBAO	**1.956,33**	**2.016,18**	**3,06**	**59,85**
VALENCIA	**791,01**	**809,93**	**2,39**	**18,92**
N. TECNOLOGIA	117,87	128,23	8,79	10,36
FTSE LATIBEX	1.009,60	1.009,50	-0,01	-0,10
IBEX FINAN.	9.212,00	9.327,90	1,26	115,90
IBEX UTILIT.	23.479,50	24.221,10	3,16	741,60
IBEX INDUST.	5.967,20	6.210,80	4,08	243,60
ALIMENTACION	360,24	369,81	2,66	9,57
BANCOS/FINAN.	1.167,67	1.182,37	1,26	14,70
COMUNICACION	1.940,41	2.012,17	3,70	71,76
CONSTRUCCION	881,04	901,21	2,29	20,17
ELECTRICAS	806,09	822,65	2,05	16,56
CART/INVERS.	910,09	925,90	1,74	15,81
PETROL/QUIMI	717,21	715,53	-0,23	-1,68
METAL-MECANI.	340,32	339,45	-0,26	-0,87
OTRAS IND.SE.	141,44	142,31	0,62	0,87

INDICES INTERNACIONALES

Nombre	Anterior	Ultimo	Dif %	Dif
S&P 500	1.409,12	1.414,98	0,42	5,86
DAX XETRA	7.171,95	7.354,26	2,54	182,31
MIBTEL	29.467,00	30.122,00	2,22	655
SWISS MARKET	7.097,40	7.178,20	1,14	80,8
HANG SENG	15.789,80	15.968,10	1,13	178,3
SWISS PERFO.	4.827,56	4.887,15	1,23	59,59
LISBOA BVL30	5.540,57	5.651,35	2,00	110,78
EUROTOP 100	3.585,94	3.624,33	1,07	38,39
EUROTOP 300	1.537,88	1.550,84	0,84	12,96
NASDAQ COMP.	4.073,96	4.143,95	1,72	69,99
NASDAQ 100	3.724,46	3.779,85	1,49	55,39
MIB 30	43.687,00	44.790,00	2,52	1103
MOSCURTS	168,92	173,23	2,55	4,31
BOVESPA	16.868,50	17.155,10	1,70	286,6
MERVAL	576,68	582,59	1,02	5,91
MEXICO	6.769,81	6.898,78	1,91	128,97
SANTIAGO IGP	5.428,46	5.483,84	1,02	55,38
LIMA IG	1.821,78	1.828,51	0,37	6,73
CARACAS IG	5.193,04	5.307,12	2,20	114,08
BOGOTA IG	1.112,03	1.108,24	-0,34	-3,79

MERCADO DE DIVISAS

	Peseta	Marco	Dolar	Euro	Franco F.	Libra E.	100 Liras	Franco S.	Yen
Peseta		85,080	168,280	166,386	25,368	267,980	8,591	103,425	1,562
Marco	0,012		1,977	1,958	0,298	3,150	0,101	1,216	0,018
Dolar	0,006	0,506		0,989	0,151	1,595	0,051	0,615	0,009
Euro	166,386	1,958	1,011		0,152	1,616	1.936,270	0,622	0,009
Franco F.	0,039	3,354	6,634	0,152		10,564	0,339	4,077	0,062
Libra E.	0,004	0,317	0,627	0,619	0,095		0,032	0,386	0,006
100 Liras	0,116	9,903	19,588	1.936,270	2,953	31,193		12,039	0,182
Franco S.	0,010	0,823	1,627	1,609	0,245	2,591	0,083		0,015
Yen	0,640	54,469	107,660	106,410	16,241	171,562	5,500	66,213	

TIPOS DE INTERES

Plazo	Tipo
Euribor ON	3,23 %
Euribor 1 Semana	3,28 %
Euribor 2 Semanas	3,30 %
Euribor 1 Mes	3,31 %
Euribor 2 Meses	3,39 %
Euribor 3 Meses	3,48 %
Euribor 6 Meses	3,67 %
Euribor 9 Meses	3,88 %
Euribor 1 Año	4,05 %

PROXIMOS PAGOS DE DIVIDENDOS

Nombre	Concepto	Div Año	Div Ejer	Ejerc	Bruto	Neto	F Pago
INV.INBERSUI	A Cuenta	1	1	1999	0,07	0,06	4/02/00
INV.INBERSUI	A Cuenta	2	2	2000	0,2	0,16	4/02/00
CEVASA A	A Cuenta	1	1	1999	0,42	0,34	10/02/00
CATALANA OC.	A Cuenta	1	1	1999	0,19	0,16	14/02/00
VIDRALA	A Cuenta	1	1	1999	0,26	0,22	15/02/00
INFRAN 95	A Cuenta	1	1	1999	0,3	0,25	21/02/00
0	0	0	0	0	0	0	0/01/00
0	0	0	0	0	0	0	0/01/00
0	0	0	0	0	0	0	0/01/00
0	0	0	0	0	0	0	0/01/00

MATERIAS PRIMAS

Nombre	Ultimo	Compra	Venta
Aluminio 3M LME	1.703,00	1.695,00	1.706,00
Aluminio LME	1.722,50	1.719,00	1.720,50
HOME HEATING OIL	0,79	0,77	0,79
NATURAL GAS	2,71	2,66	2,77
Oro	284,25	285,70	286,50
Paladio	507,00	507,00	512,00
PETROLEO BRENT 1 MES	25,57	25,15	25,63
Plata	5,20	5,20	5,22
Platino	505,50	505,50	509,50
Zinc 3M LME	1.124,00	1.115,00	1.124,00
Zinc LME	1.101,50	1.101,00	1.101,00

AMPLIACIONES DE CAPITAL EN CURSO

Nombre	N	A	Inic Amp	Fin Amp	P Título	Desembolso	Benefic	Teórico Acc
MONTE VALOR.	1	5	20-ene-00	21-feb-00	100,00	900,00	1-ene-00	0,60
PESCANOVA	1	4	26-ene-00	9-feb-00	100,00	0,00	1-ene-99	1,94
CORP.BANESTO	0	0	28-ene-00	28-feb-00	9,62	0,00	00/00/00	0,00
0	0	0	0-ene-00	0-ene-00	0,00	0,00	0-ene-00	0,00
0	0	0	0-ene-00	0-ene-00	0,00	0,00	0-ene-00	0,00

MERCADO DE FUTUROS

Futuros sobre Ibex 35

Valor	Anterior	Último	Dif.	Máx.	Mín	Volumen	Open
-	-	-	=	-	-	-	-
Fut. Ene.00 IBX35	11.250,50	11.579,50	+329,00	11.610,000	11.210,00	16.565	38.716

Futuros sobre Bono Nocional E-5, E-10 y E-30 Años

Valor	Anterior	Último	Dif.	Máx.	Mín	Volumen	Open
Fut. Sep.99 BN E-10	-	-	-	-	-	-	-
Fut Dic.99 BN E-10	-	96,40	-	-	-	-	-
Fut Maz.00 BN E-30	87,28	87,43	+0,15	87,600	86,80	8.883	14.940

Página Diseñada y Realizada por Invercapital Mancha, Sociedad Representante para Castilla - La Mancha de Beta Capital S.V.B. S.A.

CURSO
ANALISIS TECNICO

Aprenda a controlar sus operaciones en Bolsa
Optimice sus beneficios

PLAZAS LIMITADAS

Invercapital Mancha S.L.
Representante de
BETA CAPITAL S.V.B.

Tef.: 967524045 - 967524046
Fax: 967524056
E-mail: invercapital@retemail.es

SIGA LA EVOLUCION DE LA JORNADA EN RADIO ALBACETE (CADENA SER) DE LUNES A VIERNES A LA 1:30 DE LA TARDE

Invercapital Mancha
sociedad limitada
OFICINAS: C/ ROSARIO, 6, 3ª PLANTA "EDIFICIO TOSCANA"
TELF: 967 52 40 45 - 46 · FAX: 967 52 40 56
607 932 030 · · · 619 723 720
e-mail: invercapital@mx3.redestb.es · · · www.redestb.es/personal/invercapital

• INVERSIONES EN BOLSA
• FUTUROS Y OPCIONES
Realice sus operaciones financieras con rapidez y eficacia

M.C.D.2022

FONDOS DE INVERSION

A.B. ASESORES

Nombre del Fondo	Fondo	V.Liq.Ultimo	%Año	Patrim. (M)	Fecha
A.B. AHORRO	RFM	15,54	0,00	203,76	3/02/00
A.B. BOLSA	RV	28,89	-0,82	203,64	3/02/00
A.B. BOLSAPLUS	RV	27,51	0,22	377,94	3/02/00
A.B. DINERPLUS	FIAMM	1.267,68	0,12	123,60	3/02/00
A.B. EURO ACCIONES	RV	10,51	-0,38	187,55	3/02/00
A.B. FIVA	RVM	16,94	-0,06	134,61	3/02/00
A.B. FONDTESORO	RF	12,31	-0,08	119,37	3/02/00
A.B. RENTA	RF	14,40	0,00	40,70	3/02/00
RENTA INTERNACIONAL	RF	17,01	0,00	301,62	3/02/00

ALLIANZ RAS

Nombre del Fondo	Fondo	V.Liq.Ultimo	%Año	Patrim. (M)	Fecha
ALLIANZ MIXTO	RFM	6,60	-0,90	21,01	3/02/00
ALLIANZ RAS FONDO	RF	76,21	-0,47	37,81	3/02/00
ALLIANZ VARIABLE	RV	6,40	-3,18	17,94	3/02/00

ARGENTARIA

Nombre del Fondo	Fondo	V.Liq.Ultimo	%Año	Patrim. (M)	Fecha
ARGENTARIA BEX BOLSA	RV	41,48	1,02	118,40	3/02/00
ARGENTARIA BEX DINER	FIAMM	1.115,81	0,09	350,89	3/02/00
ARGENTARIA BEX RENTA	RFM	14,64	-0,20	203,16	3/02/00
ARGENTARIA FONDHIPOTECARIO	FIAMM	1.300,17	0,17	148,45	3/02/00
ARGENTARIA FONDIBEX	GAR.	9,05	0,00	1,04	3/02/00
ARGENTARIA FONDIRECTO	FIAMM	1.207,75	0,14	244,01	3/02/00
ARGENTARIA FONDPOSTAL	RFM	18,14	-0,17	443,58	3/02/00
ARGENTARIA RENTA	RF	8,70	0,23	114,52	3/02/00

BANESTO FONDOS

Nombre del Fondo	Fondo	V.Liq.Ultimo	%Año	Patrim. (M)	Fecha
BANESDEUDA FONDTESORO	RF				3/02/00
BANESTO MIXTO FIJO 2	RFM				3/02/00
BANESTO MIXTO VARIABLE	RVM				3/02/00
DINERACTIVO	FIAMM				3/02/00
EXTRADINERO BANESTO	FIAMM				3/02/00
EXTRAFONDO AHORRO	RF				3/02/00
FONBANESTO	RF				3/02/00
FONBANESTO 2	RF				3/02/00

BANSABADELL

Nombre del Fondo	Fondo	V.Liq.Ultimo	%Año	Patrim. (M)	Fecha
INVERSABADELL	RFM	16,89	0,36	834,43	3/02/00
MB FONDO 1	RF	13,89	0,14	500,25	3/02/00
SABADELL BOLSA	RVM	15,20	-0,39	229,68	3/02/00
SABADELL FONDO	RF	16,17	0,00	274,12	3/02/00
SABADELL FONDO 2	RF	14,97	0,00	354,40	3/02/00

BBV GESTINOVA

Nombre del Fondo	Fondo	V.Liq.Ultimo	%Año	Patrim. (M)	Fecha
BBV ACTIVOS FONDTESORO	FIAMM	1.160,28	0,14	379,45	3/02/00
BBV AHORRO	RF	9,89	0,10	553,91	3/02/00
BBV BOLSA	RV	26,11	-0,27	283,97	3/02/00
BBV DEUDA FONDTESORO	RF	133,23	-0,09	461,45	3/02/00
BBV DINERO	FIAMM	1.713,67	0,19	2.716,68	3/02/00
BBV HORIZONTE	RF	11,84	0,00	659,14	3/02/00
BBV MONETARIO	FIAMM	75,54	0,17	1.076,34	3/02/00
BBV PLAN RENTAS 10	RF	758,42	-0,17	693,06	3/02/00
BBV RENTA	RF	14,81	0,20	1.583,28	3/02/00
BBV RENTA 91	RF	9,77	0,21	718,82	3/02/00
FONDCOMERCIO 1999	RF	697,14	0,14	11,03	3/02/00
FONDCOMERCIO 2001	RF	639,32	0,05	12,57	3/02/00
FONDCOMERCIO 2002	RF	687,05	0,13	43,66	3/02/00
FONDCOMERCIO BOLSA	RV	19,43	-3,14	119,45	3/02/00
FONDCOMERCIO DEUDA	RF	685,76	0,01	63,05	3/02/00

BANCAJA

Nombre del Fondo	Fondo	V.Liq.Ultimo	%Año	Patrim. (M)	Fecha
CAVALDINER	FIAMM	1.369,66	0,12	430,78	3/02/00
CAVALDINER ORO	FIAMM	869,60	0,20	297,39	3/02/00
CAVALRENTA	RVM	12,22	-0,73	137,02	3/02/00
EDIFON	RV	1.076,12	-9,65	48,43	3/02/00
FONSEGUR	RF	14,27	-0,14	100,45	3/02/00

BCH GESTION

Nombre del Fondo	Fondo	V.Liq.Ultimo	%Año	Patrim. (M)	Fecha
BCH ACCIONES	RV				3/02/00
BCH FONDIMO 1	FIAMM				3/02/00
BCH MIXTO ACCIONES	RVM				3/02/00
BCH MIXTO RENTA FIJA	RFM				3/02/00
BCH RENTA FIJA 1	RF				3/02/00
FONCENHIS	RFM				3/02/00
FONCONDOR TESORERIA	RF				3/02/00
IBER FONDO 2000	RFM				3/02/00

CAJA ESPAÑA

Nombre del Fondo	Fondo	V.Liq.Ultimo	%Año	Patrim. (M)	Fecha
FONDESPA|A GLOBAL	RFM	75,61	0,57	200,26	3/02/00
FONDESPA|A INTER.GARANTIZADO	GAR	72,63	-0,51	160,08	3/02/00
FONDESPA|A TESORERIA	FIAMM	66,54	0,18	106,92	3/02/00
FONDO 111	FIAMM	905,69	0,13	181,76	3/02/00

C.C.M.

Nombre del Fondo	Fondo	V.Liq.Ultimo	%Año	Patrim. (M)	Fecha
AHORRO CORPORACION ACCION	RVM	21,27	-2,16	409,23	3/02/00
AHORRO CORPORACION CUENTA	FIAMM	1183,19	0,18	2191,18	3/02/00
AHORRO CORPORACION DEUDA	RF	12,12	0,00	810,02	3/02/00
AHORRO CORPORACION DINERO	FIAMM	1188,1	0,18	22,75	3/02/00
AHORROFONDO	RVM	43,27	-0,57	852,36	3/02/00

DEUTSCHE BANK GESTION

Nombre del Fondo	Fondo	V.Liq.Ultimo	%Año	Patrim. (M)	Fecha
DB ACCIONES	RV	25,24	-3,41	167,89	3/02/00
DB CAPITAL DOS	RFM	8,05	0,00	421,91	3/02/00
DB CAPITAL UNO	RFM	7,59	-0,13	304,58	3/02/00
DB DINER	FIAMM	1.056,49	0,15	613,77	3/02/00
DB MIXTA	RVM	24,38	-1,61	199,54	3/02/00

GESATLANTICO

Nombre del Fondo	Fondo	V.Liq.Ultimo	%Año	Patrim. (M)	Fecha
BOLSATLANTICO	RV	15,56	-4,83	120,29	3/02/00
DINERATLANTICO	FIAMM	1.330,73	0,15	179,22	3/02/00
FONDOATLANTICO	RF	15,72	0,13	220,74	3/02/00
RENTATLANTICO	RF	8,39	0,12	133,11	3/02/00

GESBANKINTER

ESPECIALISTAS EN FONDOS DE INVERSION.

AGENTE : INVERALIANCE, S.L.
EDIFICIO TOSCANA 3º PTA, 14
TFNO. 967-193040

Nombre del Fondo	Fondo	V.Liq.Ultimo	%Año	Patrim. (M)	Fecha
BK DINERO 98	FIAMM	643,20	0,22	219,11	3/02/00
BK FONDO	RV	41,06	0,71	254,26	3/02/00
BK FONDTESORO 2	RF	66,70	0,18	95,37	3/02/00
BK MIXTO 2	RVM	886,80	1,13	274,54	3/02/00
CIBER BK VARIABLE	RV	1.080,79	1,33	122,05	3/02/00
CUENTA FISCAL ORO I	FIAMM	1.023,14	0,11	233,10	3/02/00
FONDO TELEFONICO CORTO PL	RF	870,67	0,19	26.006	3/02/00
FONDO TELEFONICO VARIABLE	RV	2.237,70	0,44	355,95	3/02/00

GESBETA

GRUPO Beta Capital.

EDIFICIO TOSCANA, 3º, PTA 12, 13 Y 14
TFNO. 967-524045-46

Nombre del Fondo	Fondo	V.Liq.Ultimo	%Año	Patrim. (M)	Fecha
BETA ACCIONES	RV	147,78	-4,99	52,20	3/02/00
BETA ACTIVOS	RF	672,43	-0,08	4,27	3/02/00
BETA CRECIMIENTO	RV	133,46	-4,81	25,17	3/02/00
BETA DEUDA FONDTESORO	RF	10,83	-0,73	31,24	3/02/00
BETA DINERO	FIAMM	1.316,88	0,19	64,94	3/02/00
BETA EURO ACCIONES	RV	9,63	-1,63	42,83	3/02/00
BETA EURO MARS	RF	8,20	-3,64	105,69	3/02/00
BETA EUROPYME ACCIONES	RV	6,59	8,75	3,39	3/02/00
BETA RENTA	RF	14,76	-0,54	19,51	3/02/00
BETA RENTA PLUS	RFM	7,21	-0,69	29,79	3/02/00
BETA VALOR	RVM	17,68	-2,86	50,19	3/02/00
PRISMAFONDO	RVM	793,68	-1,55	37,76	3/02/00

GES-BM

Nombre del Fondo	Fondo	V.Liq.Ultimo	%Año	Patrim. (M)	Fecha
BM-DINERBOLSA	RV	1.753,73	0,99	98,34	3/02/00
BM-FONDTESORO	RF	12,08	0,42	98,81	3/02/00
CUENTAFONDO AHORRO	RFM	16,92	1,08	108,08	3/02/00
DINER BM	FIAMM	1.288,61	0,14	47,09	3/02/00

CAJA MURCIA

Nombre del Fondo	Fondo	V.Liq.Ultimo	%Año	Patrim. (M)	Fecha
CAJA MURCIA	RF	9,16	0,11	7,32	3/02/00
CAJA MURCIA DINERO	FIAMM	933,55	0,13	30,80	3/02/00
CAJA MURCIA GARANTIZADO	RF	6,71	0,15	18,35	3/02/00

GESMADRID

Nombre del Fondo	Fondo	V.Liq.Ultimo	%Año	Patrim. (M)	Fecha
DINERMADRID FONDTESORO	FIAMM	1.162,47	0,12	572,67	3/02/00
FONDMADRID	FIAMM	1.389,00	0,11	679,41	3/02/00
MADRID BOLSA ACTIVA	RV	6,49	-1,07	394,06	3/02/00

SANTANDER GESTION

Nombre del Fondo	Fondo	V.Liq.Ultimo	%Año	Patrim. (M)	Fecha
BSN ACCIONES	RV	37,24	-0,96	532,94	3/02/00
BSN ACCIONES EUROPEAS	RV	10,84	-1,28	249,15	3/02/00
BSN DINERO	FIAMM	1.614,90	0,20	464,21	3/02/00
BSN RENTA VARIABLE	RV	16,30	-0,37	136,72	3/02/00
SANTANDER AHORRO	RF	14,19	0,14	309,89	3/02/00
SANTANDER DINERO FONDTESORO	FIAMM	1.143,58	0,16	1.683,42	3/02/00
SANTANDER GESTION MIXTO	RFM	11,06	-0,18	1.124,98	3/02/00
SANTANDER GESTION RENTA	RF	10,27	0,10	1.003,11	3/02/00
SANTANDER RENTA 1999	RF	9,48	-0,21	462,85	3/02/00
SANTANDER RENTA 2000	RF	669,98	0,16	134,38	3/02/00

TIPOLOGIA DE LOS FONDOS: RF: RENTA FIJA · RV: RENTA VARIABLE · RFM: RENTA FIJA MIXTA · RVM: RENTA VARIABLE MIXTA · GAR: GARANTIZADO

Beta Capital S.V. B. S.A.

inversiones de calidad

Invercapital Mancha sociedad limitada
SOCIEDAD REPRESENTANTE DE BETA CAPITAL PARA CASTILLA - LA MANCHA

Beta β Capital
SOCIEDAD DE VALORES Y BOLSA, S.A.

M.C.D.2022

El ultraderechista Haider ocupará la vicecancillería

Klestil aprueba el nuevo Gobierno austriaco

El presidente de Austria, Thomas Klestil, aprobó ayer la formación de un nuevo Gobierno de coalición entre el Partido Popular (OEVP) que preside Wolfgang Schüssel y el Partido Liberal (FPOE) del ultranacionalista Joerg Haider, pese a las intensas críticas del extranjero y en su propio país.

❑ AGENCIAS

El conservador Schüssel -derecha- será el canciller y Haider ocupará la Vicecancillería. EFE

Klestil se ha visto prácticamente obligado a aceptar la nueva alianza política, ya que ambos partidos cuentan con una cómoda mayoría de 104 diputados en el Parlamento austriaco, que les permite desarrollar el programa de Gobierno elaborado conjuntamente.

La aprobación del Presidente austriaco de la polémica coalición tuvo lugar tras la presentación del nuevo gabinete ministerial por Schüssel y Haider y después de que estos suscribiesen un preámbulo a su programa de Gobierno con una declaración sobre los valores fundamentales de la democracia europea.

Según informó el gabinete del Presidente de Austria, el nuevo Gobierno jurará su cargo hoy viernes, a las 12,00 del mediodía (11,00 GMT), después de que Klestil diese el visto bueno al programa de gobierno de FPOE y OEVP, en el que hizo alguna ampliación, y obligase a cambiar a dos de las personalidades propuestas por Haider para ocupar sendas carteras ministeriales.

El nuevo Gobierno austriaco será presidido por el líder popular Wolfgang Schüssel, que asume el cargo de Canciller Federal, mientras la Vicecancillería será ocupada por la secretaria de organización del FPOE, Susanne Riess-Passer.

La breve nota emitida por el despacho de Klestil subraya que este ha rechazado para el cargo de ministro de Futuro e Innovación al industrial Thomas Prinzhorn, candidato del FPOE a la Cancillería en los pasado comicios, por "descarrilamiento verbal".

Asimismo, el presidente de Austria descartó para la cartera de Defensa al también miembro del FPOE Hilmar Kabas por la campaña electoral desarrollada en Viena durante las elecciones generales del pasado 3 de octubre.

Prinzhorn, vicepresidente del Parlamento austriaco, acusó al Gobierno socialdemócrata-democristiano saliente durante la campaña para los pasados comicios de dar hormonas a los extranjeros para que se reprodujesen mejor en Austria, mientras Kabas fue el responsable en la misma campaña de los carteles de tintes xenófobos que el FPOE pegó por la capital austriaca.

El FPOE contará con los siguientes ministros en el nuevo gabinete: Michael Schmid, jefe del partido en el estado de Estiria, ocupará la cartera de Infraestructuras (Futuro e Innovación), Elisabeth Sickl la de Asuntos Sociales, el diputado Michael Krüger la de Justicia, el portavoz de consorcio Magna Karl-Heinz Grasser la de Finanzas y el jefe del grupo parlamentario Herbert Scheibner la de Defensa.

El Partido Popular situará en la cartera de Exteriores a Benita Ferrero-Waldner, hasta ahora secretaria de estado en el mismo ministerio, en la de Interior a Ernst Strasser, en la de Agricultura y Ecología a Wilhelm Molter, en la de Educación, Ciencia y Cultura a Elisabeth Gehrer y en la de Economía a Martin Bartenstein.

Un juez chileno da un giro legal al "caso Pinochet"

❑ AGENCIAS

El juez chileno Juan Guzmán Tapia ha admitido a trámite la querella número 59 en contra de Augusto Pinochet, que fue presentada el viernes pasado por el abogado Eduardo Contreras en nombre de 643 ex presos políticos de la dictadura.

"La importancia jurídica de la aceptación a trámite de la querella por torturas está en que desde este momento está en trámite ante la justicia chilena el mismo delito por el cual Pinochet lleva 15 meses detenido en Londres", subrayó Contreras. El abogado querellante explicó que este delito no se pueden considerar como cosa ya juzgada puesto que ninguna de las partes afectadas -al acusado y los querellantes- participaron en un juicio anterior.

El magistrado Guzmán Tapia, que acumula las casi sesenta querellas presentadas en Chile contra el senador vitalicio, tomará declaración a los posibles inculpados, entre los que se encuentran varios ex oficiales.

Moscú exige a EE.UU. que libere a un petrolero ruso

❑ AGENCIAS

El Kremlin desmintió ayer que un petrolero ruso interceptado en el Golfo Pérsico por un buque de la Marina de Estados Unidos llevara crudo iraquí de contrabando y exigió su liberación "inmediata".

El ministerio de Asuntos Exteriores negó terminantemente que el petrolero ruso "Volgoneft-147" violara el embargo de la ONU contra Irak por invadir Kuwait en agosto de 1990.

"El barco no estuvo en aguas territoriales de Irak y no entró en ningún puerto iraquí", aseguró el viceministro Vasili Sredin, quien reveló contactos Washington-Moscú sobre el "Volgoneft-147" y otro barco desde diciembre pasado. Sredin exigió que "el barco sea liberado inmediatamente" y dijo que Rusia, a través de las embajadas en Washington y Abu-Dhabi, "ha expresado su asombro" por el incidente. La declaración de Sredin siguió a la orden del ministro de Exteriores, Igor Ivanov, de realizar una investigación exhaustiva.

Nueva crisis en las negociaciones de paz entre israelíes y palestinos

❑ AGENCIAS

Palestinos e israelíes entraron ayer en una nueva crisis de sus negociaciones tras el fracaso de la reunión entre Yaser Arafat y Ehud Barak, al rechazar el dirigente palestino los mapas de la próxima retirada israelí en Cisjordania.

Pero aunque la parte israelí, en boca de su ministro de Exteriores, David Levy, afirma que "no hay crisis", para los palestinos ésta es más profunda que una diferencia por los lugares elegidos por Israel para retirarse.

"La crisis real es de una falta de confianza, que se está consolidando. Por lo visto el Gobierno israelí no se da cuenta de que en un proceso de paz hay dos partes, y ellos actúan como si sólo hubiera una", dijo el ministro palestino para asuntos de Jerusalén, Ziad Abu Ziad.

"De otro modo no entendemos por qué Israel insiste en dar cada paso unilateralmente", agregó.

Como resultado de la crisis que estalló ayer, el dirigente palestino y el primer ministro israelí, Ehud Barak, no ofrecieron la conferencia de prensa que estaba prevista en el punto fronterizo de Erez, entre Israel y la franja de Gaza.

ARAFAT, INDIGNADO

Arafat abandonó la reunión indignado por los mapas del próximo repliegue israelí de un 6,1 por ciento de Cisjordania, que Israel ha prometido para el día 10.

En los territorios que Israel ha decidido transferir a la Autoridad Nacional Palestina (ANP) no se incluyen localidades palestinas situadas en los suburbios de Jerusalén como Abu Dis, Ezaryah y Al Ram, que Arafat reclamaba para este tercer y último repliegue interino previsto en los acuerdos de Sharm El Sheij.

El jefe palestino para las negociaciones de la última etapa, Yaser Abed Rabo, afirmó que "Israel quiere realizar una retirada unilateral de Cisjordania, sin coordinar con nosotros".

En este ambiente, el enviado estadounidense para el proceso de paz, Dennis Ross, volvía a reunirse anoche con el dirigente palestino, con quien ya se entrevistó la noche pasada, informaron fuentes israelíes.

Por otra parte, fuentes israelíes han informado de que tras el rechazo de Arafat de los mapas de la próxima retirada del 6,1 por ciento, éstos no serán presentados el próximo domingo al Consejo de Ministros israelí para su ratificación como estaba previsto. Al parecer Barak pidió a Arafat que aceptase posponer en seis meses la fecha para el acuerdo-marco, que debe definir los principios generales del futuro tratado de paz.

M.C.D.2022

Basti y Melgar, posibles titulares ante el Levante

Rubio puede introducir algún cambio en el once

El técnico del Albacete Balompié, Julián Rubio, podría introducir algunos cambios en el once titular que el domingo se enfrentará al Levante, siendo Melgar y Basti los jugadores que más papeletas tienen para entrar de inicio.

❑ JUAN CARRIZO

El partido de este domingo frente al Levante tiene una gran importancia para el Albacete, sobre todo a nivel de clasificación, ya que una victoria sacaría al equipo de la zona de descenso, algo que incluso podría pasar con un empate, pues son cinco los equipos que están igualados con 29 puntos en la tabla clasificatoria.

Pero la victoria se hace más necesaria para romper una mala racha de cuatro meses y medio sin ganar en casa, que es principalmente lo que ha llevado al equipo manchego a esta situación. Julián Rubio está convencido de que en cuanto se rompa la racha el equipo se hará fuerte en casa y la situación sufrirá una gran mejoría, aunque en estos momento es evidente que debe pesar mucho sobre los jugadores jugar en el Carlos Belmonte.

De cara al partido frente al Levante, Rubio podría introducir algunas novedades. Según el partidillo que ayer se disputó en la Ciudad Deportiva. Dos situaciones pueden condicionar la alineación, ya que ni Geli, con un golpe, ni Padilla, con una contractura, participaron en el partidillo y habrá que esperar a ver su evolución para ver si pueden o no jugar el domingo. En el caso de Geli no parece que el golpe sea importante, mientras que en el de Padilla se podría ser más precavido al ser un problema muscular que se podría agravar forzando la situación.

Quizás las novedades más importantes serían la presencia de Melgar en el lateral derecho y de Basti en la delantera. Así, con los porteros cambiados (Cano jugó en el presunto titular y Julio Iglesias con los suplentes) el resto del equipo lo formaban: Melgar, Juanlu, Corona, Rivas; Rokki, Alvaro, Sala, Vega; Basti y Vulevic.

En la segunda parte sólo hubo dos cambios, siendo Sala y Vulevic sustituidos por Jesús y Leandro. En caso de que Geli y Padilla pudieran entrar en el equipo titular se caerían de la alineación Rokki y Rivas.

Otra de las novedades fue la presencia de Jesús en el equipo presuntamente titular durante la segunda parte del partidillo, pues el jugador canterano parecía haber entrado en el grupo de los "descartados" por el técnico Julián Rubio.

El chaval salió del equipo tras una gripe y no ha vuelto a entrar: "Jugar el partidillo no me dice nada. Hasta que el míster no haga la lista de convocados no se puede decir nada. La plantilla es muy grande y tienen que jugar once".

"El último partido que jugué fue en Getafe. Luego me perdí el partido en Eibar por una gripe y ya no he vuelto a las convocatorias. Cuanto más jugadores haya más competitividad hay y eso es bueno para el club. Ahora estoy fuera y sólo puedo seguir trabajando para volver a entrar".

Jesús entró en el presunto equipo titular en la segunda parte del partidillo. JOSEMA

Geli: "Debemos afrontar el partido con las máximas garantías"

Delfín Geli no participó ayer en el partidillo debido a un golpe que sufrió en el entrenamiento del día anterior. De todas formas, no parece que vaya a ser un problema para estar el domingo a disposición del entrenador. "Fue un golpe en un encontronazo y se ha producido una hinchazón en el cuadriceps. Por precaución sólo he estado corriendo. Espero que no sea nada más".

Respecto a la posición en la tabla que ocupa el equipo, Geli afirmó que "lo único que podemos hacer es trabajar y mirar al próximo partido, con la intención de demostrar que el equipo no merece estar en estas posiciones y que tenemos calidad para salir. Tenemos una ocasión el domingo frente a un rival importante y no debemos obsesionarnos en situaciones, sino jugar tranquilos, con cabeza y ganar los tres puntos que nos llevarán a posiciones más tranquilas".

José María Sala.

Sala cumplirá este domingo 500 partidos oficiales

❑ J.C.

El centrocampista y capitán del Albacete, José María Sala Boix, cumplirá si juega este domingo 500 partidos oficiales en una carrera que comenzó en 1982 en el Sabadell en Segunda División B.

Diecisiete temporadas componen la trayectoria del jugador de Sant Hipolit (Barcelona), que ha militado en cuatro equipos y que ha estado siete temporadas en Primera División, con un total de 217 partidos en la máxima categoría del fútbol español.

La regularidad ha sido una constante en la trayectoria futbolística de Sala, sólo se perdió una temporada por el servicio militar y en todos los equipos ha jugado un buen número de partidos, con muy pocas lesiones y siempre gozando con la confianza de los técnicos.

Sala llegó al Sabadell con 18 años recién cumplidos y estuvo cinco temporadas en el equipo arlequinado militando en Segunda B, Segunda y Primera División (118 partidos). Después pasó al Mallorca, donde jugó otras cinco temporadas en Segunda y Primera (155 partidos). En la temporada 93/94 fue fichado por el Albacete Balompié, donde jugó dos temporadas en Primera División (61 partidos). Tras el descenso del equipo manchego recaló en el Badajoz, donde se mantuvo tres temporadas en Segunda (105 partidos), para volver a recalar en el Albacete Balompié en la temporada 98/99 donde se encuentra ahora mismo ofreciendo un buen nivel a sus 35 años (60 partidos).

En definitiva, una vida deportiva cargada de profesionalidad y buen rendimiento que han llevado a José María Sala a ser uno de los hombres más regulares en el fútbol español, como así lo atesoran los 499 partidos disputados hasta la fecha y los 500 que puede cumplir este domingo si juega en el Carlos Belmonte frente al Levante.

Sala acaba su contrato con el Albacete el 30 de junio y confiesa que le gustaría seguir jugando si estiva que físicamente puede todavía ofrecer un buen rendimiento.

M.C.D.2022

Confía en la mediación del alcalde para llegar a un entendimiento

El consejo del Albacete espera una reacción de los directivos de la CCM

A.G.

El consejo de administración del Albacete Balompié se mantenía ayer a la expectativa tras el revuelo formado con motivo de la negativa de la CCM a conceder el préstamo de 900 millones de pesetas.

Además, todavía coleaba la polémica decisión del concejal de Hacienda, Pedro Gómez Mora, que desconfiando de la actitud de los consejeros, optó por ingresar los 250 millones del Campo de la Federación en una cuenta bancaria diferente a la facilitada por la parte vendedora.

Lo cierto es que el consejo del Albacete lo tenía ya todo perfilado para ir acometiendo los pagos más urgentes, y entre ellos entraba la liquidación del préstamo ya vencido de 105 millones de pesetas a la propia CCM.

La decisión de Gómez Mora, sin consultar a los directivos del Albacete Balompié fue ampliamente criticada por muchos sectores de la sociedad albaceteña, vinculada o no al fútbol.

El consejo del Alba se mantiene a la expectativa.

No obstante, los consejeros del Albacete han optado por mantener en la actualidad una actitud prudente, confiando en la buena voluntad del alcalde de la ciudad, Pérez Castell, en quien confían para que haga de mediador y se complete el plan de saneamiento iniciado con la firma del convenio financiero-político.

Sin el respaldo de la CCM, el convenio habrá servido de poco y tanto el Albacete como el propio Ayuntamiento habrán perdido el tiempo y el dinero, confirmando lo que el portavoz del PP, Héctor Esteve, calificaba como de "fraude político".

El presidente del Alba, Mariano López Ruiz, manifestó ayer que el convenio se redactó siguiendo el criterio de la CCM, cuyos técnicos corrigieron paso a paso el borrador inicial. Por tanto "este convenio no es garantía para ninguna otra entidad bancaria distinta a la propia Caja de Castilla-La Mancha".

Tanto el presidente López Ruiz como el vicepresidente Francisco Molinero apelaban ayer a la voluntad política para terminar el plan de saneamiento y por ello aguardaban ayer a que los responsables actuales de la CCM fueran conscientes de la alarma social que había creado su negativa a seguir colaborando.

Los consejeros merengues esperaban que la buena predisposición del alcalde Pérez Castell y del concejal de Deportes, García Guerrero, consiguiera desbloquear la actual situación que mantiene atada de pies y manos a la entidad deportiva.

El vicepresidente, Francisco Molinero, mostraba ayer su esperanza de que si no eran 900 millones, sí al menos la CCM recapacitara y llegara al menos hasta los 500 millones, mientras el propio Albacete renegociaba los pagos con Hacienda, aunque no pudiera librar nuevos recargos.

En cualquier caso, no se perdía la esperanza.

PP: "Posible delito"

Por su parte, el portavoz del Partido Popular, Héctor Esteve, apuntó ayer que su grupo está estudiando iniciar acciones legales contra Gómez Mora por si este hubiera incurrido en un delito al ingresar el dinero de una compra en una cuenta distinta a la indicada por la parte vendedora.

Esteve consideró que la actitud de Gómez Mora es una tomadura de pelo al Albacete por manifestar el concejal de Hacienda que de esta manera se había cumplido la finalidad del convenio.

Esteve pidió al alcalde de Albacete que estudie la posible incompatibilidad moral de su concejal en el Ayuntamiento y en la CCM o bien pedirá al Pleno que retire la confianza en Mora como representante en la Caja. También pidió a los directivos de CCM mayor implicación con el Albacete.

Las dos mejores opciones desde las "stock options".
Y ahora hasta fin de mes con aire acondicionado gratis.

KIA SEPHIA II
Desde 1.521.000* ptas. 9.135 euros
Equipamiento de serie:
- Dirección asistida progresiva.
- Inmovilizador electrónico.
- Barras de protección laterales.
- Apertura del depósito de combustible por control remoto.
- 1.5 16v RS (90 cv).
- 1.5 16v LS (90 cv).

KIA SHUMA
Desde 1.799.000* ptas. 10.818 euros
Equipamiento de serie:
- Doble airbag.
- Dirección asistida progresiva.
- Elevalunas y retrovisores eléctricos.
- Cierre centralizado.
- Inmovilizador electrónico.
- 1.5 16v LS (90 cv).
- 1.8 16v GS (110 cv).

* P.V.P. recomendado del modelo Sephia II 1.5 RS y del modelo Shuma 1.5 LS en Península (I.V.A., Impuesto de matriculación, transporte y oferta de aire acondicionado o descuento equivalente incluidos). Plan Prever no incluido. Promoción realizada por K.M.E. y red de concesionarios.

CARLLERAY, S.L.
Alcalde Conangla, 72. ALBACETE. Tel.: 967 21 45 05.

3 AÑOS DE GARANTÍA ó 100.000 Kms. | +90 PUNTOS oficiales de venta | 24 HORAS de asistencia
www.kia.es

KIA
Ya puede disfrutar de un buen coche.

M.C.D.2022

Con motivo de las fiestas en honor a San Blas

Comenzó la temporada en el Club de Tiro Santa Mónica

❑ LT

Brillante tirada al plato en Balazote, con motivo de las fiestas patronales en honor a San Blas, patrocinada por el Ayuntamiento y por la consejería de Eduación y Cultura, y organizada por el Club de Tiro Santa Mónica.

La temperatura fue ideal para la práctica de este deporte, así como la luz y la ausencia de viento, que unido al buen nivel de tiro existente, hizo que los porcentajes alcanzados fuesen algo más altos de lo habitual, siendo estos los siguientes:

1. Francisco Gª Serrano 49/50.
2. Manuel A. Díaz 49/50.
3. Licinio Gª Carrasco 48/50.
4. Enrique Fdez. Reina 48/50.
5. Antonio Cantero Navarro 48/50.
6. Pedro Villanueva Molina 48/50.
7. Conchi Carrión Candel 47/50.
8. Bernardino Martínez González 47/50.
9. Luis Castellanos Nuño 47/50.
10. Antonio Gª Ibáñez 47/50.

Campeón veteranos: José Leal Ortiz 45/50.

Campeón junior: Conchi Carrión Candel 47/50.

Campeona damas: Conchi Carrión 47/50.

Esta tirada ha servido de preámbulo al comienzo de la temporada y del Trofeo de Regularidad 2.000 en el què como en años anteriores, habrá un trofeo patrocinado por La Tribuna de Albacete.

La próxima cita será el día 13 de febrero en Balazote, puntuable para seleccionar los equipos que representen a la Delegación de Albacete en el Campeonato Autonómica de F.U. y para el Trofeo Regularidad del Club Santa Mónica.

Se tirará en series alternativas en grupos de tres escuadras. La jornada terminará con un almuerzo.

Los ganadores de la primera tirada, junto a la reina de las fiestas de Balazote.

"Rubio" prepara el Europeo con la selección sub-18

❑ JUAN CARRIZO

El juvenil del Albacete, Javier Gómez Cifuentes "Rubio", ha estado unos días concentrado con la selección española sub-18 que prepara el Campeonato de Europa. Para llegar a esta fase final, España contó con la participación de Rubio, jugador nacido en Albacete y que esta temporada ha disputado algunos partidos con el primer equipo en la Copa del Rey.

Ayer, tras el entrenamiento del primer equipo, Rubio comentó respecto a esta concentración que "estamos preparando un amistoso para la próxima semana y el Campeonato de Europa. Se han visto cosas de estrategia y táctica. Estábamos 24 jugadores concentrados y el seleccionador nos conoce a todos perfectamente. De aquí saldrán los 18 que vayan el Europeo".

En esta concentración coincidió con un jugador del Levante, Vicente, que sí es habitual en el equipo valenciano: "Vicente está jugando, ascendió con el equipo y se mantiene en el bloque. Da alegría ver jugar a la gente en sus equipos".

En este sentido, sería importante a nivel personal que Rubio tuviera más presencia en el primer equipo. Sus actuaciones han sido destacadas en la Copa, pero de momento Julián Rubio no le ha dado la alternativa en la Liga: "Todo se verá. Si el míster ve que puedo ofrecerle la confianza que tiene en mí, supongo que me dará la oportunidad. Si ve que no rindo lo suficiente tendré que esperar".

La plantilla del Albacete está saturada, y por ello los canteranos lo tienen más difícil. "Eso también es complicado. Al venir tantos refuerzos en diciembre, eso nos tapa un poco las puertas a los cateranos, pero si rendimos se nos dará una oportunidad".

Rubio, con la camiseta de la selección española.

El "cobrador" de la CCM deja al Alba en cueros

❑ ADOLFO GIMENEZ

El concejal de Hacienda que hace unos meses atacaba encolerizado a cualquiera que osara discrepar con la "operación salvemos al Albacete Balompié", es ahora el mismo que, lejos de aunar voluntades, ha sembrado la desconfianza entre los actuales gestores de la Caja de Castilla-La Mancha, que, dicho sea de paso, de caja tiene cada vez más y de Castilla-La Mancha menos.

El celo que ha puesto Gómez Mora a la hora de hacer valer su cargo en la CCM por encima del de concejal del Ayuntamiento de Albacete, nos hace precavidos al resto de los ciudadanos que circunstancial o temporalmente tengamos alguna cuenta pendiente con la entidad financiera. Ya sabemos que el "cobrador" de la Caja no es ningún guardia civil retirado, sino que tiene nombre y apellidos en el equipo de gobierno socialista del Ayuntamiento.

En cualquier caso, Gómez Mora no es nadie para poner en entredicho la seriedad y la responsabilidad de los consejeros del Albacete en el cumplimiento de los compromisos adquiridos. Gómez Mora es un hechicero de los cargos políticos que merece bastante menos credibilidad que cualquiera de los abogados que llevan los destinos del Albacete Balompié.

Si el convenio fracasa finalmente, el primero que habrá hecho el ridículo es el Ayuntamiento de Albacete, que habrá restado dinero a otros capítulos más importantes de la sociedad albaceteña (parques, jardines, aceras, alumbrado) para nada. Pues, al fin y a la postre, con el Albacete en k.o técnico, en absoluto le hace falta al Ayuntamiento el inmovilizado del Carlos Belmonte (200 millones), mientras que el Campo de la Federación hubiera caído por su peso.

Estamos, por tanto, ante un ridículo mayúsculo de Gómez Mora, correligionario del actual equipo de la CCM, el mismo que le transmitió sus "dudas" sobre el destino de la nueva partida de 250 millones de pesetas.

Se mire por donde se mire, la Caja tiene una responsabilidad política importante. Bajo la supervisión de sus técnicos se redactó y se corrigió el convenio "salvador" que tanto ha sabido valorar en sus discursos el alcalde de Albacete.

Sólo cabe ahora apelar a la responsabilidad política de todas las partes, incluido el señor Gómez Mora que hace tan sólo unos meses se partía la cara con quien hiciera falta por salvar al Albacete Balompié. Y que todo tome una nueva dimensión, sin regalar nada, cada cual cobrando sus intereses, pero poniendo voluntad de querer hacer las cosas.

Está claro que de la situación de ruina el culpable principal es el Albacete y sus consejeros dilapidadores. Pero el debate ahora es saber si la CCM es una institución o un despacho de prestamistas.

M.C.D.2022

El almaseño, debuta en la categoría sub-23

Ciclismo: Pedro Luis Milán, fichado por el Goriet-Gramán

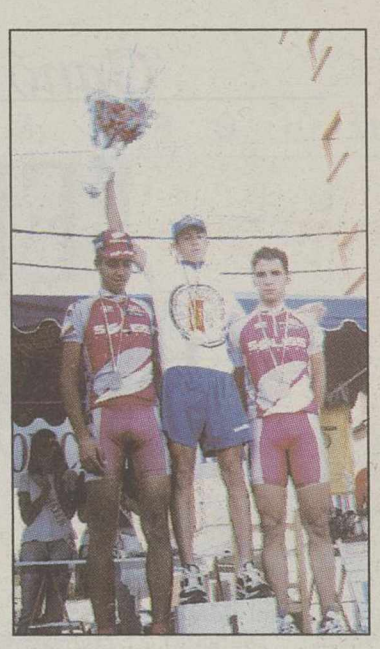
Pedro Luis Milán.

❑ OILIME

El almanseño Pedro Luis Milán lleva una meritoria y progresiva trayectoria en el mundo del ciclismo. En la pasada campaña cumplió su segundo y último año en la categoría junior con un balance muy positivo en cuanto a triunfos y buenas clasificaciones, defendiendo los colores del Labaqua-Grupo Valero, de Almansa.

Y de cara a la temporada 2000, que pronto comenzará, el joven Milán se encuentra muy animado, máxime teniendo en cuenta que debutará en la categoría sub-23 y militando en la plantilla del conjunto valenciano Goriet-Gramán, nuevo equipo del corredor almanseño y en el que espera hacer un positivo trabajo pese a la diferencia de edad y experiencia por el cambio de categoría.

Sobre la que será su nueva formación, Milán ha comentado: "Voy a correr en el Goriet-Gramán porque me ofrece un calendario magnífico y allí voy a estar junto a mi buen amigo Miguel Angel Fuentes. No ignoro que esta temporada, tan importante para mí, va a resultar dura y nada fácil, pero confío en no defraudar a nadie. Además de otros importantes pruebas del calendario, me gustaría y me haría mucha ilusión correr el Cinturón de Mallorca y la Vuelta a Castellón".

BANESTO

Por otro lado, el equipo Banesto celebró su puesta de largo para la temporada 2000 en un acto celebrado en Madrid y los objetivos, según sus responsables deportivos, vuelven a ser los de temporadas anteriores: las grandes por etapas, especialmente Giro, Tour y Vuelta a España.

José Miguel Echávarri, principal responsable técnico, comentó que el conjunto sufre ligeros retoques con respecto al pasado año al ser tan sólo tres las incorporaciones, el mismo número de bajas. "Queda claro que apostamos por la continuidad en la undécima campaña de Banesto", señaló.

El suizo Alex Zuelle, el español José María Jimenez y el italiano Leonardo Piepoli, a priori, van a llevar el peso en las tres grandes por etapas, pero también esperan el protagonismo de jóvenes como Unai Osa, Francisco Mancebo y Eladio Jiménez o David Navas por citar algunos. "Espero que sigan progresando y no se conformen con ser buenos gregarios", precisó.

José Miguel Echávarri, que abrió el acto recordando al malogrado periodista de TVE Pedro González fallecido repentinamente el 1 de enero, matizó que: "la temporada es muy larga, cerca de 220 días de competición de los cuales 110 serán en España, por lo que habrá oportunidades para todos".

"Los grandes objetivos del equipo -agrego Echávarri- serán Giro de Italia con el italiano Leonardo Piepoli, Tour de Francia y Vuelta a España con el suizo Alex Zulle y José María Jiménez".

El Real Madrid pidió a los clubes que no votaran a Villar

❑ AGENCIAS

El Real Madrid pidió ayer a los clubes que no den su voto a Angel María Villar en las elecciones a la presidencia de la Federación Española del próximo lunes, pero no encontró el apoyo de la mayoría, que se decantó por una propuesta del Athletic más conciliadora.

La asamblea general extraordinaria de la Liga de Fútbol Profesional, convocada para exigir una mayor presencia en la Federación, reflejó el enfrentamiento entre el Real Madrid y el Barcelona.

El club madridista, representado por su presidente, Lorenzo Sanz, y su vicepresidente económico, Juan Onieva, presentó un texto muy duro contra la Federación, pero se topó con la oposición frontal del Barcelona.

Joan Gaspart, vicepresidente barcelonista, aseguró que el Real Madrid pidió que el próximo lunes no se vote al único candidato a presidente de la RFEF, Angel María Villar.

El vicepresidente barcelonista, que consideró "inaceptable" la propuesta madridista, apoyó un segundo texto presentado por el Athletic que mantiene la exigencia de tener más fuerza en la toma de decisiones federativas, pero que no cuestiona la gestión de Villar.

Entre medias, el Atlético de Madrid, representado por su gerente Clemente Villaverde y por Miguel Juane, asesor del administrador judicial del club, formuló una tercera vía que plantea la cuestión a través de la negociación del convenio, pero que ni siquiera llegó a tener la consideración de propuesta.

Después de más de tres horas de discusión, los clubes eligieron la alternativa propuesta por el Athletic, pero sin que existiese un total consenso.

El texto del Madrid contó únicamente con el apoyo de 14 de los 40 clubes representados.

M.C.D.2022

Ganó 2-0 al Zaragoza en la Copa del Rey

El Real Madrid sigue demostrando que sigue vivo

❑ AGENCIAS

2 - Real Madrid: Casillas; Míchel Salgado, Hierro, Karanka, Roberto Carlos; Ognjenovic (Karembeu, m.74), Iván Helguera, Redondo, Guti (McManaman, m.59); Raúl y Morientes (Meca, m.82).

0 - Zaragoza: Juanmi; Pablo, Paco, Lanna, Sundgren (Yordi, m.80); Luis Helguera (Aragón, m.57), Acuña; Juanele, Garitano (Marcos Vales, m.70), Vellisca; y Milosevic.

Goles: 1-0, m.1: Guti. 2-0, m.56: Ognjenovic.

Arbitro: Mejuto González (Comité Asturiano). Mostró tarjeta amarilla a Luis Helguera (m.19), Hierro (m.38), Garitano (m.46), Redondo (m.59) y Pablo (m.65).

Comentario

El Real Madrid se clasificó para los cuartos de final de la Copa del Rey con un triunfo por 2-0 sobre el Zaragoza, se sacó la espina que tenía clavada desde el 4 de diciembre, cuando los hombres de Txetxu Rojo le infligieron un humillante 1-5 en el Santiago Bernabéu, y confirmó que su salud, que fue preocupante durante demasiado tiempo, es cada vez mejor. Vicente del Bosque afirmó el miércoles que la misión más importante de un entrenador es perjudicar lo menos posible a su equipo. Esa filosofía del técnico salmantino, de momento, está dando buenos resultados a un Real Madrid que sin brillar, se hizo con una clara victoria.

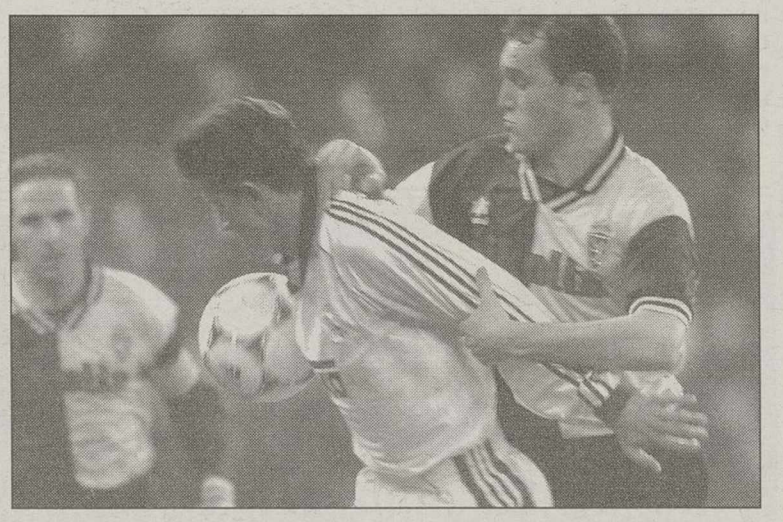

Ognejenovic intenta controlar un balón ante Helguera. EFE

Después del combate nulo de La Romareda (0-0), el Real Madrid tardó menos de un minuto en asestar al Zaragoza un contundente directo que le dejó aturdido durante un buen rato. Guti, que se ha prometido a si mismo cambiar por aplausos los silbidos que últimamente le dedica la afición madridista, aprovechó una acción de Morientes dentro del área para batir a Juanmi con un disparo a media altura.

Fue un comienzo trepidante. El Real Madrid, repleto de confianza, parecía decidido a arrollar a su rival y Roberto Carlos estuvo a punto de aumentar la cuenta de su equipo en el minuto 2, pero fue un espejismo. Los hombres de Del Bosque perdieron pronto el control del juego, o tal vez se lo cedieron intencionadamente al equipo aragonés para intentar golpearle a la contra. Al equipo de Txetxu Rojo, sin embargo, le faltaron recursos para romper el entramado defensivo de un Real Madrid que, por primera vez después de mucho tiempo, daba sensación de seguridad en la retaguardia.

Karanka prácticamente anuló a Savo Milosevic y el Zaragoza lo acusó. Los esfuerzos de Garitano, Juanele y Acuña para surtir de balones al yugoslavo fueron inútiles.

Iker Casillas apenas tuvo trabajo antes del descanso y Juanmi tampoco tuvo que esforzarse mucho más que el portero madridista después de encajar el gol. Sólo un disparo de Morientes (m.19) y otro de Roberto Carlos (m.43) inquietaron al guardameta del Zaragoza.

Pero una internada de Juanele nada más comenzar el segundo tiempo estuvo a punto de costarle cara a un Real Madrid demasiado agazapado. A excepción de Redondo, los centrocampistas blancos no estaban acertados y la maquinaria del equipo de Del Bosque se atascaba.

Fueron Raúl y Morientes los que se encargaron de engrasarla con una jugada de muchos quilates en el minuto 56. El madrileño y el extremeño dibujaron una pared perfecta dentro del área que terminó con un gol a puerta vacía de Perica Ognjenovic. Fue el primer tanto del 'Atomo' en un partido oficial con la camiseta del Real Madrid.

El Zaragoza ya no fue capaz de reaccionar. Anoche el conjunto aragonés no se pareció en nada al que hizo sentirse ridículo al Real Madrid aquel 4 de diciembre, pero el equipo blanco tampoco es el mismo. Ahora se sacrifica más y dispone, sobre todo, de la confianza que le faltaba entonces.

No fabricó un fútbol brillante, pero volvió a dar más imagen de equipo y en la recta final del encuentro dispuso de oportunidades para conseguir un triunfo más amplio.

Baloncesto en silla de ruedas: Nueva victoria del AMIAB en la novena jornada

❑ LT

Nueva victoria del AMIAB en la novena jornada de la primera fase de la Liga Nacional de baloncesto en silla de ruedas.

El partido se celebró en el Centro de Recuperación de Minusválidos Físicos y en esta ocasión el equipo albaceteño recibía al Getafe madrileño.

El conjunto visitante venía a por la victoria que le aseguraría un puesto en la fase de ascenso.

El equipo de Albacete jugó una muy buena primera parte, no tanto en ataque donde se perdonaba al rival en tiros bastante seguros, como en defensa, donde no se dejó penetrar a los hombres altos y se presionó a gran nivel, siendo la primera parte el resultado de 30-16.

En la segunda parte, el equipo local se contagió del mal juego del rival, tal vez por lo abultado de la diferencia en la primera parte, y se agarrotó un poco, llegando a un resultado bastante ajustado de 50-47.

Esto permite seguir imbatidos al equipo del AMIAB, y asegurarse la segunda posición en la última jornada de esta primera fase, que llevará al equipo de Albacete hasta tierras Canarias.

Por el conjunto local jugaron: Francisco Javier Requena (10), Javier Herreros (8), Juan Miguel (13), Emilio Sáez (2), Pedro Armero (6), Manuel Martín (5), José Carlos Jurado (capitán).

También jugaron Ricardo Moya (1), Eduardo Hernández, Félix Castellanos, José Arocas, Juan Carlos Grimaldos, Juan Pedro Fernández.

PRIMER ANIVERSARIO

DON ANTONIO MATIAS LEAL

Falleció en Albacete el día 4 de Febrero de 1999 , a los 72 años de edad, confortado con los Santos Sacramentos y la Bendición Apostólica de Su Santidad.

D.E.P.

Su esposa, Mariana Herreros Molina; hijo, Francisco José; hermanos, Maruja y Cristóbal; hermanos políticos, Pascual Herreros, Mª José Moreno y Pascual Cantó; sobrinos, primos y demás familia,

RUEGAN UNA ORACION POR SU ALMA,

Y la asistencia a la misa que tendrá lugar hoy viernes día 4, a las SIETE de la tarde en la Parroquia de Las Angustias.

Albacete, Febrero de 2000

Destilerías Manchegas S. Coop.

En cumplimiento de lo establecido en el Artº 44 de la Ley 3/87, General de Cooperativas y 22 de los Estatutos de la Entidad, el Consejo Rector de la misma, ha tomado el acuerdo de convocar a todos sus Socios a la Asamblea General Ordinaria, que tendrá lugar el próximo MIERCOLES DIA VEINTITRES DE FEBRERO, A LAS ONCE TREINTA HORAS EN PRIMERA CONVOCATORIA Y MEDIA HORA DESPUES EN SENGUNDA; en los locales de la Entidad, para tratar el siguiente ORDEN DEL DIA:

1º.- Designación de tres Socios, para la firma del Acta de esta Asamblea.

2º.- Examen y aprobación, si procede, de las CUENTAS ANUALES, correspondientes al Ejercicio 1998-99.

3º.- Propuesta de distribución de Remanentes Líquidos del referido Ejercicio.

4º.- Porpuesta de aplicación del Fondo de Educación y Promoción.

5º.- Designación por elección de los vocales 2º y 4º del Consejo Rector.

6º.- Ruegos y Preguntas.

La Roda a 4 de Febrero de 2000
Fdo. Juan Aparicio Sáez. Presidente.

POR DESGRACIA NO ES NOTICIA EN LOS PERIÓDICOS, PERO HOY EN ANGOLA HAY 1.500.000 PERSONAS DESPLAZADAS

24 años de guerra civil. 200 fallecidos al día por el hambre. 230.000 personas en campos de refugiados, sin agua, con sólo una fuente por cada 9.000 personas.

¿Necesitas más cifras para ayudarles? Aquí las tienes, haz hoy tu donativo:

intermón FUNDACIÓN PARA EL TERCER MUNDO Miembro de Oxfam Internacional 902 330 331 www.intermon.org

S.O.S. ANGOLA La Caixa: 2100-0765-87-0200150258 Banesto: 0030-2549-99-0000010272 B. Santander: 0085-0200-68-0000070524 Caja Madrid: 2038-1768-44-4500180037

M.C.D.2022

autodefinido

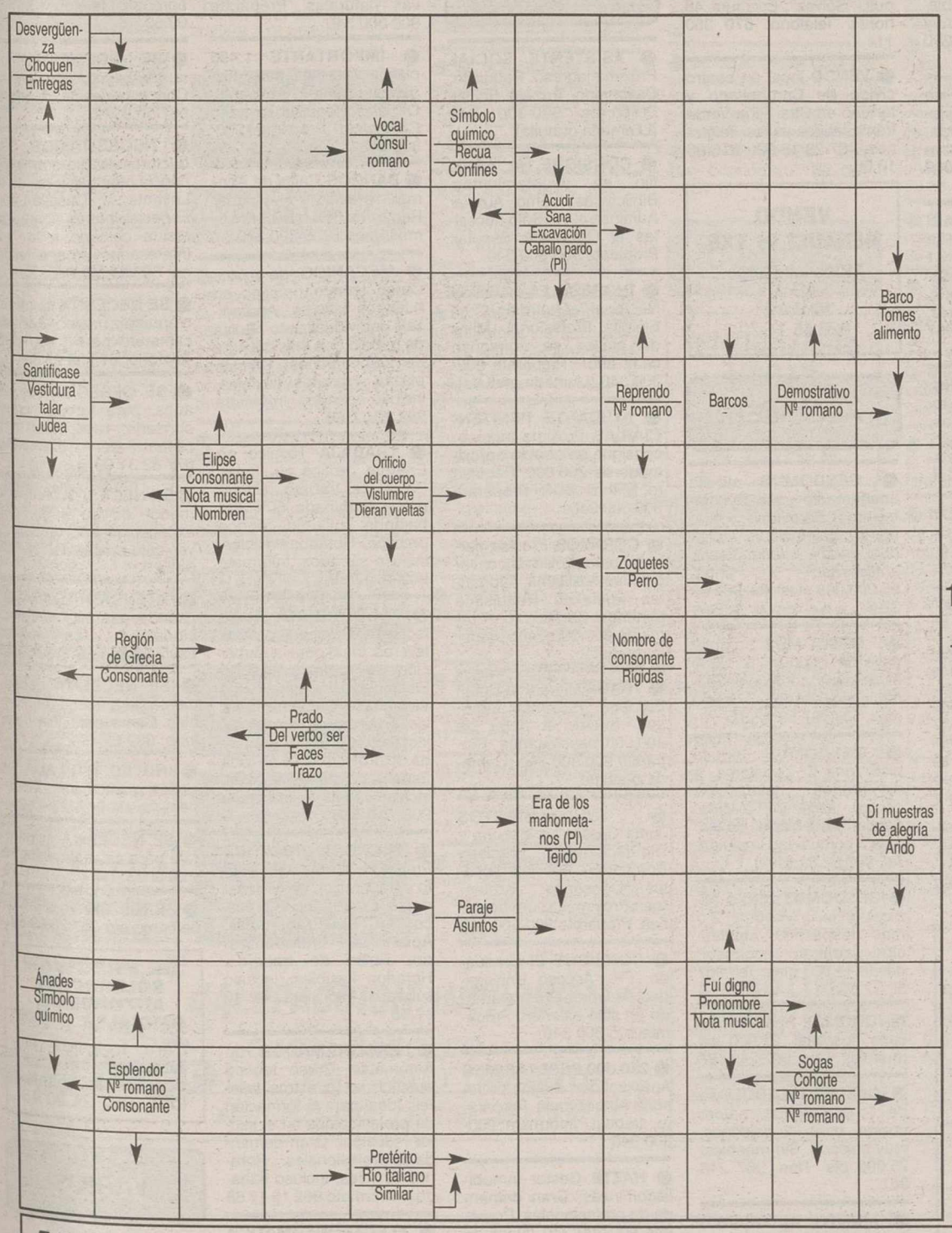

crucigrama

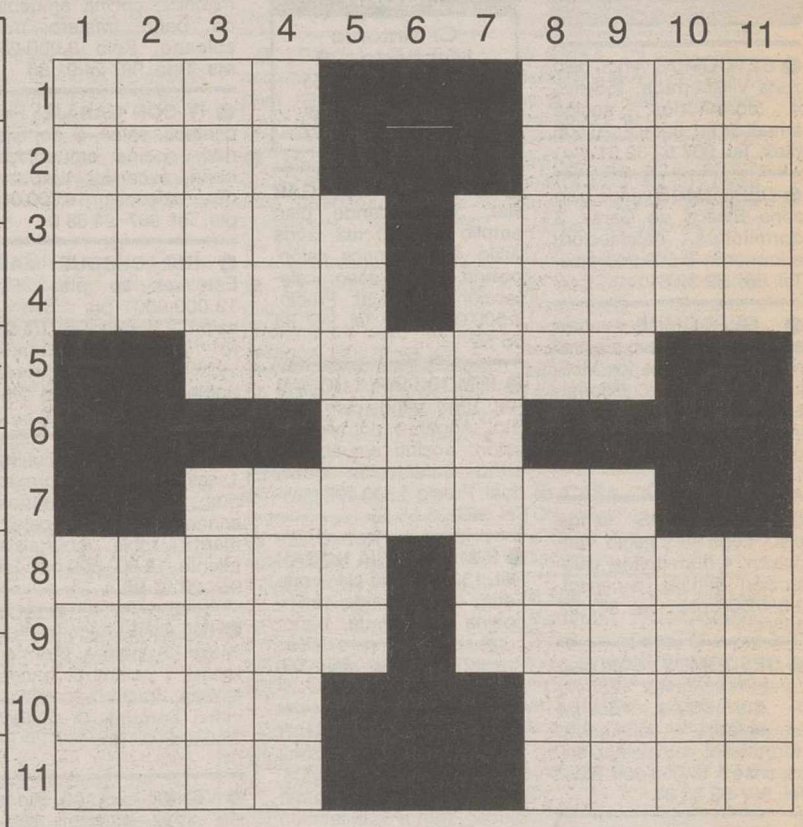

HORIZONTALES.-

1: Engorda animales. Campo.- 2: Persia. Especie de bisontes.- 3: Machacar. Desazón.- 4: Tostada. Período de tiempo (Pl).- 5: Sustrajese.- 6: Piel del rostro.- 7: Estíos.- 8: Ara pequeña. Parte superior que corona el capitel.- 9: Marchais. Pudientes.- 10: Prenda usada por los romanos. Articulación.- 11: Al revés, única. Demostrativo (Pl).

VERTICALES.-

1: Cumbre. Vara.- 2: Período de tiempo (Pl). Al revés, alabar.- 3: Descender. El común de la plebe.- 4: Pato. Cierto profeta.- 5: Sartas.- 6: Hachón.- 7: Cantar el cuervo.- 8: Viento suave y apacible (Pl). Obstáculo.- 9: Chille. Talegos.- 10: Obtuso. En música, período adicional con que termina una pieza musical.- 11: Constelación (Pl). Plantígrados

ALMACEN K JOYERIA VENTA DIRECTA
PROMOCION ESPECIAL
C/ MAYOR Nº 9. TLF 967 19 00 53
(ENTREPLANTA)
ALBACETE
ALMACEN K JOYERIA

horóscopo

Aries. Del 21/03 al 20/04
Salud buena. Se están produciendo cambios profundos en su mundo laboral y deberá estar atento a las nuevas tecnologías o perderá el tren.

Tauro. Del 21/04 al 21/05
Si está en tratamiento, siga fielmente las indicaciones. Jornada de talante ahorrativo a nivel material

Geminis. Del 22/05 al 21/06
Salud excelente. Le harán concesiones con tal de que acepte un puesto laboral o su continuidad en él. Jornada amena y tranquila en pareja estable.

Cáncer. Del 22/06 al 23/07
Estado de nerviosismo. Todo lo que tenga que ver con la firma de contratos se verá potenciado positivamente

Leo. Del 24/07 al 23/08
Procure evitar los riesgos. La tendencia positiva continúa en auge para usted y sus relacions con los demás. En el amor, no se suba a la parra.

Virgo. Del 24/08 al 23/09
Salud regular. Hoy lo fundamental residirá en actuar y ambicionar mejores posiciones laborales o intelectuales. En el amor, no sabrá a qué atenerse.

Libra. Del 24/09 al 23/10
Mucha fortaleza. No juegue al azar, podría perder un pastón. En el amor no entre en debates acalorados, espere pacientemente.

Escorpio. Del 24/10 al 22/11
Salud normal. En el terreno laboral coneguirá mayores resultados por la vía diplomática. Hoy logrará numerosos intercambios afectivos.

Sagitario. Del 23/11 al 22/12
Buenas vibraciones. Su actitud frente a las oblilgaciones laborales no debería reflejarse en las demás esferas de su vida

Capricornio. Del 23/12 al 20/01
Salud buena. Aproveche esta jornada para cuestiones burocráticas simples. Seguirá experimentando vivencias encantadoras en pareja.

Acuario. Del 21/01 al 19/02
Salud muy buena. No es el momento de reivindicar sus derechos, ya que más adelante estará en la línea de lo propicio. Consistencia en el amor.

Piscis. Del 20/02 al 20/03
Cuídese. A las demás preocupaciones habrá que añadir el tema económico, un tanto corto o lleno de obligaciones. Cambio drástico en el amor.

numérico

Las letras de la P a la Z representan los números del 0 al 9, aunque no necesariamente en dicho orden. Sumando los números que representan las letras de cada columna horizontal y verticalmente, habrán de obtenerse las sumas que aparecen al final de las mismas. Para orientación del lector se dan los valores atribuidos a dos de las letras

S	V	R	Z	T	=	25
V	S	P	Y	Q	=	23
R	T	S	U	Y	=	27
Z	S	T	Q	P	=	21
T	Z	U	S	T	=	29
25	27	21	29	23	=	125

Letras clave S = 4; T = 5

sopa de letras

C E J A S P E S T A L L A S F
M A G I S J U E Z F I S I O L
O J E E C Y O R S L L O R C A
F I A L L E O J E T E D E S I
P E U G E O T A L L A R O C A
E S F I U N T E R A T I A H O
E F I S B A C A R U N D A E L
P I N C I T R O E N I B A V E
R A P A S V O T I L V O R R A
A T R I F I L A L T R O P O S
E L O F E R R A R I G I O L A
E X P I A T C O R I O R E E P
T I M A S E R A T T I L A T O
E X P R E N U A C I O N T A L

Buscar 10 marcas de automóviles

tela de araña

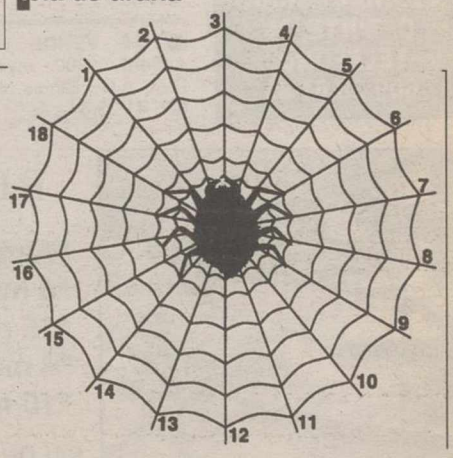

Escribir desde el borde hacia el centro palabras de cinco letras, terminadas todas por la vocal que se señala abajo. Cuando estén todas las casillas llenas, con la primera letra de cada palabra, leidas del 1 al 18, se formará el nombre de una película

1: Rubor- 2: Olear- 3: Molar- 4: Astur- 5: Notar- 6: Zapar- 7: Aguar- 8: Estar- 9: Nacer- 10: Tocar- 11: Ojear- 12: Nadar- 13: Orear- 14: Muglir- 15: Echar- 16: Negar- 17: Optar- 18: Rigor

Consonante: R

soluciones

TELA DE ARAÑA:
1: Rubor- 2: Olear- 3: Molar- 4: Astur- 5: Notar- 6: Zapar- 7: Aguar- 8: Estar- 9: Nacer- 10: Tocar- 11: Ojear- 12: Nadar- 13: Orear- 14: Muglir- 15: Echar- 16: Negar- 17: Optar- 18: Rigor

SOPA DE LETRAS:
ROLLSSROYCE, PEUGEOT, CITROEN, FERRARI, MASERATI, FIAT, CHEVROLET, JAGUAR, FORD, CADILLAC

AUTODEFINIDO:
PROBLEMA NUMERICO:
ROMANZA EN TONO MENOR
10, 2R, 3P, 4S, 5T, 6V, 7U, 8Z, 9Y, 0X

CRUCIGRAMA NEGRO

	C	O	L	I	S	I	O	N	E	N
S	I	L	A			R	E	A	T	A
A	N	A	Z	O	L		F	O	S	O
D	I	V	I	N	I	Z	A	S	E	
	S	O	T	A	N	A				C
I	M		S		D	I	V	I	S	E
S	O	D	A	G	E	N		C	A	N
R		E	P	I	R	O		E	M	E
A	E	S		R	O	S	T	R	O	S
E	G	I	R	A	S		I	E	R	
L	U	G	A	R		T	E	M	A	S
	A	N	S	A	R	E	S		M	E
M		E	G	N	A	L	A	F		C
A	R	N	O		P	A	S	A	D	O

M.C.D.2022

VENTAS

● **GESDOMUS** vende piso zona Villacerrada, 156 m2, 4 dormitorios, cocina amueblada, garaje, 20.000 ptas. Tel. 967 52 32 81

● **GESDOMUS** vende piso zona Blasco de Garay, 3 dormitoiros, calefacción, reformado, 8.500.000 ptas. Tel. 967 52 32 81

● **GESDOMUS** vende apartamento nuevo a estrenar, zona Alto de los Molinos, 76 m2 útiles, 2 dormitoiros, 2 baños, garaje, trastero, terraza amplia, 1ª calidades, 19.000.000 ptas. Tel. 967 52 32 81

● **GESDOMUS** vende piso, zona Arquitecto Vandelvira, 4 dormitorios, calefacción central, ascensor, 9.000.000 ptas. Tel. 967 52 32 81

● **GESDOMUS** vende piso zona Pérez Pastor, 123 m2, 4 dormitorios, cocina amueblada, totalmente reformado, calefacción, ascensor, 15.000.000 Ptas. Tel. 967 52 32 81

CASA INMOBILIARIA
C/ Mayor Nº 57
Tel. 967 24 72 96
ALBACETE

● **CASA INMOBILIARIA.** Se vende casa en Chinchilla. 140 metros útiles, dos plantas, cocina amueblada nueva, puertas de pino, calefacción. Precio: 10.000.000 ptas. Ref. 68. Tel.: 967 24 72 96

● **CASA INMOBILIARIA.** Se vende chalet zona Viñas. 1.000 metros de parcela y 90 construidos con piscina. Precio: 16.000.000 ptas. Ref. 62. Tel.: 967 24 72 96

● **CASA INMOBILIARIA.** Se vende piso zona Ensanche, 4 dormitorios, salón, cocina con despensa, baño, calefacción. Precio: 11.500.000 Ptas. Ref. 370P. Tel.: 967 24 72 96

● **CASA INMOBILIARIA.** Se vende apartamento zona Hospital. 2 dormitorios, salón, cocina, baño, ascensor, calefacción individual, antigüedad 6 años. Precio: 9.000.000 ptas. Ref. 82P. Tel.: 967 24 72 96

● **CASA INMOBILIARIA.** Se vende adosado en Santa Ana, 4 dormitorios, salón, cocina grande, baño, aseo, pl. de garaje, calefacción y terraza. Precio: 13.800.000 ptas. Ref. 66C. Tel.: 967 24 72 96

● **DE PARTICULAR A PARTICULAR** Se vende finca de secano de 172 Has., naves ganaderas, casas pastor y 700 ovejas de ordeño. Interesados llamar al tef. 639-62 50 65

● **PARTICULAR** vende BMW 318 Nacional. Todos los extras. Impecable. 626 08 21 51

SE ALQUILA LOCAL ACONDICIONADO C/ TINTE, 24 TELEFONO: 609 38 61 85

INMOBILIARIA HOGAR
C/ Antonio Machado, 26
Teléfono: 967/ 23 55 55
¡Pregúntenos por su hogar!

● **INMOBILIARIA HOGAR** Ref. 1332. Vende piso amplio de 120 m2, zona Asilo. 4 dormitorios, salón, cocina, baño, aseo, calefacción individual. Precio: 7.500.000 ptas. Tel. 967 23 55 55

● **INMOBILIARIA HOGAR** Ref. 1330. Vende piso zona Sto. Angel 2 dormitorios, salón, cocina amueblada, baño, calefacción individual. Precio 4.800.000 ptas. Tel. 967 23 55 55

● **INMOBILIARIA HOGAR** Ref. 1327. Vende piso zona Feria, 4 dormitorios, salón, cocina amueblada, baño, cuarto de pila, todo exterior. Precio: 7.000.000 ptas. Tel. 967 23 55 55

● **INMOBILIARIA HOGAR** Ref. 1326. Vende piso zona Bº El Pilar. 2 dormitorios, salón doble, cocina amueblada, baño, calefacción individual. Precio: 9.200.000 ptas. Tel. 967 23 55 55

● **INMOBILIARIA HOGAR** Ref. 1322. Vende piso zona Rosario, 3 dormitoiros, salón, cocina roble, baño, calefacción individual. Totalmente reformado. Precio: 7.800.000 ptas. Tel. 967 23 55 55

● **PONCE & OROZCO** Vende piso Avda. España, 5 dormitorios, 2 baños, salón, cocina, galería, calefacción y ascensor. 18.000.000. Ref. 870. Tef. 967-21 77 88. Muelle, 24

● **PONCE & OROZCO** Vende piso en el centro, 135 metros útiles, 4 dormitorios, 2 baños, salón, galería, trastero, terraza de 80 metros, puerta blindada, calefacción individual, cocina amueblada y garaje incluido. 25.500.000. Ref. 862. Tef. 967 21 77 88. Muelle, 24

● **PONCE & OROZCO** Vende chalet dentro de Albacete, 250 metros, calefacción, 4 dormitoiros, 2 baños, 2 salas, cochera y zona ajardinada. 25.000.000. Ref. 869. Tef. 967 21 77 88. Muelle, 24

PONCE & OROZCO Vende apartamento muy céntrico, 70 metros útiles, 2 dormitorios, salón, cocina indep., baño calef. indv., ascensor, trastero y garaje incluido. 16.000.000. Ref. 764. Tef. 967- 21-77 88. Muelle, 24

PONCE & OROZCO Vende apartamento, 1º sin ascensor, 2 dormitorios, totalmente reformado, fontanería, doble ventanas, cocina y puertas de roble como nuevo 10.000.000.Ref. 850 Tef. 967- 21 77 88. Muelle, 24

PONCE & OROZCO Vende piso zona Isabel la Católica, 4 dormitorios, baño, salón amplio, cocina con despensa, totalmente exterior con mucha luz. 6.800.000. Ref. 729. Tef. 967- 21 77 88. Muelle, 24

● **SE VENDE** Hunday Accent 1300 inyección, D.A., A.C., llantas aleación 666 41 23 84

● **¡OCASION PUNTUAL!** Buen piso con salón, 3 dormitorios, cocina amueblada, baño, trastero, muy soleado. Sólo 3.000.000 pts. Tfno. 967 24 91 86

● **¡Y CON GARAJE!** Piso céntrico, salón, 3 dormitorios, cocina amueblada, baño, ascensor, empotrados, balcones, 10.000.000 pts. Tef. 967- 24 88 01

● **¡NO BUSQUE MAS!** Este es su piso. Por 13.000.000 pts. con 1 salón, 3 dormitorios, trastero, ascensor, calefacc. indiv. Garaje, terraza, roble, dobles ventanas. Tef. 967 24 90 67

● **¡DUPLEX!** 120 m. útiles, 1 salón, 32 m. 4 dormitorios, cocina, 2 baños, ascensor, trastero, calefc. mármol, roble, doble aislamiento. 18.500.000 pts. Tef. 967-24 91 86

● **¡DE CINE!** Atico-Dúplex, 146 m. 2 salones, 3 dormitorios, 1 cocina, 2 baños, terraza, trastero, calefacc. indiv. Parquet, 3 empotr. 23.000.000. Tfn. 967 22 88 01

● **VENDO** Audi 100. Todos los extras, excelente estado, precio a convenir 666 44 29 56

● **SE VENDE** Renault 19 GTX. Full Equipe, buen estado. AB-J. Precio a convenir. 666 44 29 56

● **SE VENDEN** mesas, sillas de escuela, mamparas de oficina. Teléfono: 967 22 09 63

VENDE PISO
Bajo, zona Fátima, 2 dormitorios amplios, salón, cocina, baño. Poca comunidad. Precio: 6.200.000 ptas. Tef. 967 23 55 55

VENDE APARTAMENTO
Zona Antonio Machado, 1 dormitorio, salón, cocina, baño, ascensor. Calefacción individual. Precio: 8.000.000. Tef. 967 23 55 55

VENDE PISO
Zona Bº El Pilar. 4 dormitorios, salón, cocina, baño. Piso amplio de 120 m2. Precio: 7.500.000 ptas. Tef. 967 23 55 55

VENDE PISO
Zona Hnos. Falcó. 4 dormitorios, salón, cocina amueblada, 2 baños, ascensor, calefacción individual, garaje opcional. Precio: 12.800.000 ptas. Tef. 967 23 55 55

VENDE PISO
Zona Arquitecto Vandelvira. 3 dormitorios, salón, cocina amueblada, baño, aseo, calefacción, trastero. Precio: 8.000.000 Ptas.Tef. 967 23 55 55

VENDO MESA DE SALON
180 x 90, base de cristal, pie de mármol y madera decapé y 6 sillas a juego tapizadas en azul oscuro. 125.000 ptas. negociables.
Teléfono: 967 23 89 62

● **VENDO SOLAR.** 4000 m2 edificables. Zona Campus. "Sólvez". Escritura 48 horas. Teléfono: 670 350 114

● **VENDO** local en centro cívico de Campollano y terreno en Ctra. Piña Verde frente fábrica jaulas. Teléfonos: 967 23 15 52 - 616 96 10 00

VENDO RENAULT 21 TXE
Todos los extras.
AB-J.
Teléfono:
626 45 11 70

ALQUILER

● **GESDOMUS** alquila apartamento zona Ayuntamiento, 1 dormitorio, amueblado, calefacción individual, cocina independiente, antigüedad 5 años, 55.000.000 ptas. Tel. 967 52 32 81

● **GESDOMUS** alquila nave de 1.500 m. + 1.500 m. de patio, acondicionada, oficinas, aseos, 375.000 ptas. Tel. 967 52 32 81

● **GESDOMUS** alquila piso zona C/ Zapateros, 4 dormitorios, calefacción central, ascensor, piscina, garaje, amueblado, 85.000 ptas., comunidad incluida. Tel. 967 52 32 81

● **GESDOMUS** alquila oficinas en la C/ Mayor, 1, 2 o más despachos, calefacción central, ascensor, desde 11.000 ptas. Tel. 967 52 32 81

● **¡CHOLLO!** Apartamento zona hospital. 22.000 sin muebles. Tfno. 967 249 186

● **¡CASI REGALADO!** Piso de 3 dormitoiros, salón, cocina, baño, 2 balcones, muy soleado. Sin muebles. 25.000 pts. Tfno. 967 248 801

● **¡JUNTO ALTOZANO!** Piso sin amueblar. 33.000 pts. Tfno. 967 249 067

● **¡VALORE SU TIEMPO!** E instálese ya. Principal amueblado, salón, 3 dormitorios, cocina. Todo exterior. 38.000 pts. Tfno. 967 24 91 86

● **ALQUILO** Apartamento amueblado exterior y lujoso de 1 dormitorio en c/ Comandante Molina, 10. Garaje y trastero. Tef. 967-22 87 39

● **SE ALQUILA** Local de 200 m2 con Cámaras Frigoríficas. C/ San Luis, 3. Tef. 967-22 08 57

● **ALQUILO** local interior, otro exterior acondicionado. 25.000 y 40.000. Pascual Suárez. 967 22 71 52

● **SE ALQUILA** apartamento amueblado en pleno centro de Albacete. Teléfono: 967 19 11 22

● **SE ALQUILAN** habitaciones. Teléfonos: 967 50 67 95 - 610 68 08 75

EDIFICIO TOSCANA EN ALQUILER
Oficinas y despachos con plaza de garaje. Salas de conferencias y de Juntas desde un día. Plazas de Garaje. Domiciliación de Sociedades. Fotocopias, fax y teléfono.
C/ Rosario, nº 6
Tfno: 967 52 02 21-21 00 02

EMPLEO

● **ASISTENTE SOCIAL** Próximo ingreso. Requisito; Diplomado Trabajo Social. Prepárate 900-300 340 (LLamada gratuita)

● **CONSIGUE** Un trabajo fijo en Ayuntamientos, Bibliotecas, como Auxiliar Administrativo. Sólo necesitas el Graduado Escolar. Prepárate 900-300 340

● **INGRESA** En la Policía Nacional, Guardia Civil, Ejército Profesional. Miles de plazas se convocan cada año. Prepárate 900-300 340 (Llamada gratuita)

● **AYUDANTE PENITENCIARIAS** Próximo ingreso, consigue un sueldo aproximado de 200.000. Requisito: FPII o BUP. Prepárate 900-300 340

● **CORREOS** Precisa personal para próximas convocatorias Auxiliares, Ayudantes Postales. Requisitos mínimos: Certificado. Prepárate 900-300 340 (Llamada gratuita)

● **TRABAJA** para la Unión Europea. Próximos ingresos. Sueldo a partir de 400.000 pesetas/mes. Prepárate 900-300 340 (Llamada gratuita)

● **AYUNTAMIENTOS** Junta Castilla-La Mancha y Diputaciones, precisan Bomberos, Policías Locales, Conserjes, Jardineros...Próximas convocatorias. Prepárate 900-300 340

● **CONSIGUE** El Graduado, FPI, Acceso Universidad (Mayores 25) superando un sólo examen. Prepárate 900-300 340

● **250.000 PESETAS/MES** Aproximadas, sueldo profesor/a Autoescuela. Prepárate, trabaja. Infórmate 900-300 340

● **HAZTE** Gestor Inmobiliario/Fincas. Gran demanda de profesionales. Prepárate 900-300 340 (Llamada gratuita)

● **¿BUSCAS TRABAJO?** Como Auxiliar de Geriatría o Animador Social. Prepárate, trabaja. 900 300 340

● **CONSIGUE** Un trabajo seguro como Auxiliar Veterinario. Prepárate 900-300 340

● **ELECTRICISTA** Obtén tu carnet de instalador. Prepárate 900-300 340

● **TRABAJA** como Técnico en Ventas (Bolsa trabajo). Prepárate 900 300 340 (Llamada gratuita)

● **HAZTE** Restaurador de Muebles. Preparación personalizada. Prepárate 900-300 340

● **INSTALADOR** de Antenas. Gran demanda de profesionales. Prepárate 900-300 340

● **MEDIOAMBIENTE** Sector que más puestos de trabajo genera actualmente. Prepárate 900-300 340 (Llamada gratuita)

● **SANITARIOS** se precisan para trabajar en Insalud, Clínicas...Próximos ingresos para celadores, ATS, Auxiliares Administrativos, Enfermería, Cuidadores, Auxiliares geriatría. Prepárate 900-300 340

● **TRABAJA** como Agente Forestal en parques y reservas naturales. Prepárate 900-300 340

● **IMPORTANTE** 1.496 plazas vacantes para Juzgados; Agentes, Auxiliares, Oficiales. Requisito mínimo: Certificado. Prepárate 900-300 340

● **BANCOS** Cajas de Ahorros, precisan Auxiliares. Requisito: FPII o BUP. Próximo ingreso 900-300 340

● **MECANICO** de motos Curso teórico práctico en nuestros talleres. Aprendizaje individualizado. Bolsa de trabajo con más del 45% de colocaciones. Ultimas plazas. Horarios flexibles, incluso sábados. Infórmate 902 10 17 68

● **TRABAJA** Técnico en Energía eólica y solar. Bolsa de trabajo. Ultimo grupo terminado 50% trabajando... Curso teórico práctico. Horarios flexibles, incluso sábados. Infórmate 902 10 17 68

● **ELECTRICISTA** Curso teórico práctico en nuestros talleres. Ideal para la formación de profesionales en Electricidad Industrial y de Viviendas. Capacita para las pruebas de carnet de instalador. Enorme demanda de profesionales en toda España... Horarios flexibles, incluso sábados. Infórmate 902 10 17 68

● **MICROINFORMATICA** Prepárate en Mantenimiento y Reparación de Ordenadores. Curso teórico práctico en nuestras aulas. Aprendizaje individualizado. Bolsa de trabajo... Horarios flexibles, incluso sábados. Infórmate 902 10 17 68

● **PROGRAMADOR** de Autómatas: Curso teórico práctico en nuestros talleres. Ideal para la formación de profesionales en el sector industrial. Gran demanda de profesionales... Horarios flexibles, incluso sábados. Infórmate 902 10 17 68

● **ELECTRONEUMATICA** Curso teórico práctico en nuestros talleres. Enorme demanda de profesionales en toda España... Horarios flexibles, incluso sábados. Infórmate 902 10 17 68

● **MANTENIMIENTO** Una profesión que no tiene paro. Prepárate para Técnico en Mantenimiento Industrial. Curso teórico práctico. Horarios flexibles, incluso sábados. Infórmate 902 10 17 68

● **ELECTRONICO** Prepárate practicando en nuestros laboratorios-taller en la tecnología actual. Gran demanda de profesionales del sector. Curso teórico práctico. Horarios flexibles, incluso sábados. Infórmate 902 10 17 68

SE PRECISA INSTALADOR
De Gas con carnet IG-II. Interesados llamar al 969 33 30 36

RHEM
CENTRO DE PSICOLOGIA APLICADA SELECCION DE
OPERARIOS DE FABRICA
Interesados enviar C.V. con fotografía reciente al apartado de Correos nº 285. 02080 ALBACETE

● **SE NECESITA** oficial chapista para automoción y aprendiz. Teléfono: 967 22 09 63

● **SE NECESITA** camarera, Arquitecto Carrilero, 4. Con experiencia. Teléfono: 967 50 83 60

● **NECESITAMOS** conductores trailer con experiencia para hacer la ruta de Levante a Castilla-León. Especial interés gente que resida cercana a la N-3. Interesados llamar al teléfono: 609 87 52 97

● **SE NECESITA** camarera o aprendiz mayor 18 años y camarero para disco pub. Teléfono: 670 39 22 90

● **SE OFRECE** chico, 29 años, para trabajar como conserje, recepcionista o portero, con experiencia. 677 82 31 09

● **SE NECESITA** camarero menor de 30 años, con experiencia en comedor y vehículo propio. Tel. 967 23 59 52

● **"ATENCION TRABAJO"** Grandes beneficios. Seleccionamos comerciales hasta 25 años. 967 60 55 30

● **SE NECESITA** dependiente para tienda de muebles. Con experiencia. Teléfono: 639 62 49 25

● **INGLES TITULADA** Da clases particulares. Recuperaciones. 967- 23 47 24

● **SE NECESITA** camarero/a para cafetería entre 18 y 28 años. Tel. 666 55 70 81

● **SE NECESITA** aprendiz de camarero 967 23 59 52

SE PRECISAN SOLDADORES AUTONOMOS, OFICIALES 1ª Y 2ª
Para trabajos en Albacete, interesados llamar al teléfono: 967 24 90 45

VARIOS

● **TAROT DEL MAR** videncia en directo. Atiendo personalmente. Teléfono: 906 42 57 72

● **CREDITOS** Personales hipotecarios. Cancelación de RAI y ASNEF. Abogados. General Gestión Financiera, S.L. Pº de la Cuba, 2. Tef. 967-24 58 81

● **PRESTAMOS PERSONALES E HIPOTECARIOS** Interés bancario. Cancelación de embargos en 48 horas. Gescofín. Tef. 967-24 80 84, 667- 55 41 26

● **CREDITOS URGENTES** cancelamos embargos e hipotecas. Rapidez. Albacete. 967 24 89 83

906 420 908
SALUD, DINERO, SEXO, AMOR, SOLUCIONADO POR AGRUPACION DE PROFESIONALES, TAROT, CRISTALOGRAFIA, VIDENCIA.
telesexo.net.

TAROT DE LOS JUANES
Consultas en directo. Te ayudaremos a resolver tus problemas. Tel. 906 - 42 58 02. Precio coste máximo llamada: 122 + IVA

RESTAURANTE **NOA-NOA**

*Almuerzos 350
*6 menús diarios 1.000
*15 menus festivos 1.200
*4 menús especiales 2.800
*10 menus cenas 800

GUISOS
*Olla de Aldea
*Fabada Asturiana
*Potage de rellenos
*Judías con perdiz

ESPECIALIDADES
*Solomillo Brasa
*Chumarro Brasa
*Lenguado Maier
*Fritura de pescaito

SALON 100 COMENSALES. COMUNIONES. BAUTIZOS

Paseo de la Cuba, 33. Tlf. 967 21 00 25

M.C.D.2022

VARIOS

LIMPIEZAS FERNANDEZ
-EXTRACCION DE FOSAS SEPTICAS
-LIMPIEZA DE TUBERIAS Y ALCANTARILLADOS
-REVISION DE TUBERIAS POR EQUIPOS DE TELEVISION
TELEFONOS:
OFICINA: 22 08 38
PARTICULAR: 52 04 80

A SAN PANCRACIO
Abogado de los casos difíciles y desesperados. Reza nueve Avemarías durante nueve días. Pide 3 deseos, uno de negocios y 2 imposibles, al noveno día publicar este aviso, se cumplirá aunque no lo creas.
M.M.

GRACIAS A SAN JUDAS TADEO
Abogado de los casos difíciles y desesperados. Reza durante nueve días nueve Avemarías y pide 3 deseos, uno de negocios y 2 imposibles, al noveno día publicar este aviso, se cumplirá aunque no lo creas.
S.M.

A SAN PANCRACIO
Abogado de los casos difíciles y desesperados. Reza nueve Avemarías, durante nueve días. Pide tres deseos, uno de negocios y dos imposibles. Al noveno día publica este aviso. Se cumplira aunque no lo creas.
M.L.G.

anmartín asesores
Rosario, 3 - 7.º (Edificio Capitol)
☎ 21 04 29 ALBACETE

● **906 42 16 71** ¡Tenemos la respuesta!!! Amor, relaciones, tarot astrología grafología. 118 ptas/min.

AGENCIAS MATRIMONIALES

NUEVAS ALIANZAS
TEF. 967 52 15 90

● **NUEVAS ALIANZAS** Soy soltero, 1'89 de estatura, sensible, romántico y solidario. Tengo 20 años y un buen trabajo, quiero tener amistad con chica bonita, sincera y equilibrada. Tel. 967 52 15 90

● **NUEVAS ALIANZAS** Viuda 60 años, buena ama de casa, elegante, cariñosa y vivaz; quiere rehacer su vida con hombre sensible, alegre y que le guste viajar. Tel. 967 52 15 90

NUEVAS ALIANZAS
C/ Tinte, 56-1º Izda.
Albacete

AGENCIA MATRIMONIAL
PALOMA BLANCA
Collado Piña, 4, 1º Iz.

Paloma Blanca puede ayudarte a encontrar a ese ser con el que puedes compartir una vida fructífera, atractiva y de mutuo apoyo.
Albacete 967 51 06 04
Ciudad Real 926 25 65 65
Alicante 96 513 24 45

TRASPASOS

● **SC ASESORES** Traspasa oficinas y comercios, joyerías, zapaterías, tiendas de moda... Excelentes oportunidades. Teléfono: 967 52 09 62

● **SC ASESORES** Traspasa negocios de hostelería en distintas zonas de Albacete: Pubs, Cervecerías, Bares y Restaurantes. Tef. 967 52 09 62

● **SC ASESORES** Traspasa zapatería de señora en C/ Teodoro Camino. Teléfono: 967 52 09 62

● **SE TRASPASA** pub en la Zona por no poder atender. Ingresos demostrables. Teléfono: 609 630 631

● **SE TRASPASA** floristería totalmente acondicionada. Buena clientela. Precio económico. Teléfonos: 967 24 00 01 - 616 96 09 88

● **TRASPASO** mesón restaurante o admito socio. 50.000 alquiler. 666 35 62 53 - 967 50 01 97

● **SE TRASPASA** churrería Virginia en c/ Octavio Cuartero, 25. Telfs: 967 22 10 51 617 36 37 00

● **SE TRASPASA** cervecería en el centro por disolución sociedad. 619 55 00 78

● **SE TRASPASA** restaurante céntrico por jubilación. Teléfono: 967 60 23 42. De 9 a 11,30. Abstenerse curiosos

● **SE TRASPASA** Discoteca céntrica en Albacete. Tefs. 967 51 14 39 - 60 24 99

● **SE TRASPASA** Café-Bar en buenas condiciones. Bien situado. Tefs. 967-51 20 93, 656-86 34 35

● **SE TRASPASA** Café-Bar. Económico. Tef. 967-24 91 15

COMPRAS

INMOBILIARIA HOGAR
COMPRA PISOS.
PAGO EN EFECTIVO.
Tef. 967 23 55 55

CONTACTOS

906 420 905
CHICOS NO PROFESIONALES, ELLOS HABLAN GRATIS, LA OPERADORA BUSCA Y PASA CHICO DE TU CIUDAD O CERCANIAS. telesexo.net.

906 420 904
CASADAS, ESTUDIANTES, MODELOS, NO PROFESIONALES CON MUCHA MARCHA DE TU CIUDAD O CERCANIAS. telesexo.net.

LINEAGAY
906 420 905
CHICOS DE TU CIUDAD EN DIRECTO, PARA HABLAR GRATIS CONECTATE AL 906 421 783. telesexo.net.

TONI
36 años, atractivo, se ofrece a chicas, te invito a una copa, y lo que salga, sexo, masaje, etc. Máxima discreción. ¡Atrévete! 636 52 66 16

CAROLINA
APARTAMENTO PRIVADO
Realmente fantástica, exclusiva muchísima clase, muy especial. Rubia natural, ojos azules, medidas perfectas. Acompañante de cenas y viajes. Salidas hoteles 13,00 horas hasta las 22,30 horas. Teléfono: 607 30 39 82

906 420 902
906 420 904
CHICAS NO PROFESIONALES, ELLAS HABLAN GRATIS, LA OPERADORA BUSCA Y PASA CHICA DE TU CIUDAD O CERCANIAS. telesexo.net.

● **SITIO DISCRETO,** tranquilo, sin prisas. Higiene, limpieza. Tel. 689 54 73 53

● **ANGELA,** 23 años. Nadia, novedad. Atractivas, muy simpáticas, cariñosas. 967 22 84 64

● **KATI** Chica simpática. Mucha discreción. De lunes a viernes de 10 a 7. 626-49 29 23

● **23 AÑOS** te atenderé en mis ratos libres, estudiante. 654 968 085

● **PILAR, ELENA, NATALIA,** Jóvenes, cariñosas, con marcha. Tef. 967-51 14 07

● **MERY,** brinda servicios a caballeros, mucha discreción, llámame. 666 30 79 04

● **RELACIONES** sin lucro ni malos rollos con chicas liberadas. 906 42 35 68

● **NOELIA** 23 años. Brinda servicio a caballeros, mucha discreción. 639 49 04 18

● **ANABEL** 28 años, rubia, esbelta, Sonia, 25 muy simpática. 967 22 84 64

● **SOY TU AMA** Busco esclavo sumiso y obediente para hacerte fetichismo y lluvia dorada. 600 78 82 98

● **MULATAS** Mónica, Judy, simpaticas, atractivas, ofrecen servicios a caballeros. Teléfono: 967 24 14 77

● **ESTEFANIA** Casada, discreción, te espera cariñosamente, sólo tardes. Teléfono: 646 72 99 10

● **CLARA**, cariñosa, simpática, complaciente... Descubre lo demás. Llámame 626 89 00 07

● **PEPI** 617 95 73 96

● **VERONICA** amorosa y apasionada, sitio discreto. Salidas hotel y domicilio de 10 a 10. Teléfono: 636 01 75 72

●**CESAR'S UNIVERSITARIOS** Ofrecemos servicios a mujetes. Máxima discreción. Salidas hotel y domicilio. 606-82 10 79

● **SANDRA, SARA,** jóvenes, simpáticas. Lunes-sábado, 10-1,30. Domicilio. Absoluta discreción. 646 823 273

● **CONTACTOS ALBACETE.** Relaciones personales. Amistad. Relaciones esporádicas. ¡Llama ahora! 906 42 18 51

● **906 42 39 35** ¡¡¡Gratis contactos!!! Hombre-mujer. Relaciones serias y esporádicas. ¿Quedamos? 118 pts/min.

Casa de contactos LAIMA
Streeptes y bailes latinos. Especial despedidas de solteros y salidas a hoteles. Tels: 967 52 04 29- 609 07 82 70

● **CLAUDIA Y MIRIAN** atractivas, simpáticas, trato excelente. 967 22 84 64

● **ERIKA** 20 años, exhuberante y atractiva. Salidas hotel y domicilio. 24 horas. Tef. 606-71 58 09

●**ANDREA** Espectacular belleza latina. Mucha clase. Superbonita y atractiva. Salidas hotel y domicilio. 24 horas. 677-64 52 57

● **ALEJANDRA:** Dulce, apasionada, separada, madurita, elegante y atractiva. Todas tus fantasías se te harán realidad. No soy mujer de club ni de casa de citas, sitio privado. Teléfonos: 967 50 84 38. 967 22 93 43

● **CASA DE CONTACTOS** señoritas no profesionales, 9 mañana, 9 tarde. Discreción, 967 22 84 64

● **906 42 35 10 ¡CHICAS!** ¡Maduritas! Relaciones. Charlas picantes. Sin censuras. Amistad. Citas.

● **SABRINA,** mujer sexy, de pechos grandes y labios sabrosos. 24 horas. Salidas hotel y domicilio. 667 03 60 13

● **MELISA,** sensual, atractiva, cariñosa, melosa, te hará realidad tus fantasías, 24 horas. Salidas hotel y domicilio. 666. 91 45 69

● **PRECISO CHICO** (relax caballeros) para Valencia, máximo 26 años. Buen cuerpo. Clientela fija. 20.000 día superables. Alojamiento. 606 38 01 41

● **ANYELI** Atractiva, sexy a tope. Tef. 619-52 45 01

906 420 905
CON O SIN VELLO, CASADOS, ESTUDIANTES, ALBAÑILES, CON MUCHA MARCHA DE TU CIUDAD O CERCANIAS. telesexo.net.

CALEFACCION INDIVIDUAL
CLIMA & GAS
GAS O GASOLEO
CALIDAD Y GARANTIA
FCO. PIZARRO, 73. TNO. 967 23 57 08

PRECIOS ESPECIALES
FARMA SHOPPING
Alimentación infantil
Ortopedia, Cosmética
Herboristería
Higiene Corporal y Dental
Consulta Naturópata
Analítica
Pasaje Lodares * C/ Mayor - Telf. 967 21 66 53

PROFESOR, FUTUROLOGO Y NATUROPATA HINDU

Ayuda a solucionar problemas de trabajo, negocio, nervios, amor, timidez, recuperar persona amada, rompimiento de hechizos, miedo, manía, obsesiones, espíritus malignos, etc... Hago trabajos y rituales de la alta magia hindú para quitar daños, negatividad, etc. Gran experiencia en Africa, Brasil, India, Pakistán, Uruguay y Argentina. Consulta en Albacete, los miércoles alternos, de 4 a 8 tarde. Teléfono: 967 21 04 62. Para información personal llamar de 4 a 8 tarde al teléfono móvil 608 75 13 26.

*DIGITOPUNTURA *ACUPUNTURA

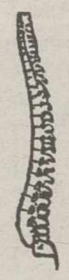

CHANG (COREA)
DOLORES REUMATICOS
*Artrosis y Lumbago
*Problemas de Clumna.
*Hernia Discal *Reumatismo
*Torceduras *Circulación
*Jaquecas *Cervicales
*Esguinces *Ciática
*Menisco
C/ Pablo Medina, 10-5º
Tfno. 967 24 57 00 ALBACETE

PANADERÍA Y CONFITERÍA
LA MANCHA
COCEMOS TODOS LOS DOMINGOS Y FESTIVOS
Inaugurados dos nuevos establecimientos en c/ Pérez Galdós, 27 y c/ Doctor Ferrand, 26.

Excusa nº 18 para no apadrinar un niño del Tercer Mundo.
No tengo tiempo para dedicarme a estas cosas.
¿Cuántas veces al día hablas por teléfono? Llámanos una vez y verás lo fácil que es intentar mejorar el mundo en que vivimos.
Ayuda en Acción
902 402 404
☐ SI, DESEO RECIBIR MAS INFORMACION SIN COMPROMISO
Nombre
Dirección
Localidad
Provincia
C.P. Teléfono
C/ Infantas, 38. 28004 Madrid.
C/ Balmes, 32, 3º. 08007 Barcelona.
Web: www.ayudaenaccion.org
Ayuda en Acción

M.C.D.2022

Página Academias

MAYPE Albacete
C/ Mayor 41-2º
ALBACETE
Tlf. 967 21 82 21
PREPARACIONES MILITARES Y POLICIALES
ACADEMIA MAYPE

¡OPOSICIONES!

*** POLICIA LOCAL:** PROXIMA CONVOCATORIA **AYTO. ALBACETE: 20 PLAZAS.**
-Preparación ya comenzada y válida para cualquier municipio de Castilla La Mancha.
-8 aprobados con plaza en anteriores convocatorias.

***TROPA PROFESIONAL:** A CONVOCAR **MILES DE PLAZAS** EN EL PRESENTE AÑO EN **CUATRO INCORPORACIONES**. EXAMENES PREVISTOS EN **MARZO** PALA LA **1ª INCORPORACION.**

¡332 aprobados con plaza desde 1995!

¡MAYPE GARANTIA DE EXITO!

OPOSICIONES

Hacienda: *Gestión, Inspección, Agentes*
Secundaria: *Todas las Especialidades*
Junta: *C. Superior, Técnico y Ejecutivo*

Información e inscripción:
CAE SL
Cl. Mayor, 36, 3º
Tf. 967 52 09 48
ALBACETE

CABA
ACADEMIA
Gaona, 5
Telf. 24 10 84

PROXIMA CONVOCATORIA OPOSICIONES INSALUD
NO DEJES PASAR ESTA OPORTUNIDAD. COMIENZO NUEVOS GRUPOS DE CELADORES, AUXILIARES ADMINISTRATIVOS Y AUXILIARES DE ENFERMERIA EL DIA 1 DE FEBRERO. INFORMATE SIN COMPROMISO EN LA REUIONES PREVIAS: *AUXILIARES DE ENFERMERIA: JUEVES 27 DE ENERO, 8 TARDE. *CELADORES Y AUXILIARES ADMINISTRATIVOS: JUEVES 27 ENERO, 8'30 TARDE.

OPOSICIONES MAGISTERIO. TEMARIOS PROPIOS. UNETE A NUESTROS GRUPOS DE: EDUCACION INFANTIL, EDUCACION FISICA, PEDAGOGIA TERAPEUTICA - AUDICION Y LENGUAJE. ¡TODAVIA ESTAS A TIEMPO!

OPOSICIONES SECUNDARIA: LENGUA LITERATURA.
PREPARAMOS TEMARIO COMPLETO. POSIBILIDAD DE ASISTIR SOLO A PARTE PRACTICA. (COMENTARIO DE TEXTOS). GRUPOS REDUCIDOS ¡INFORMATE!

CLASES DE APOYO Y RECUPERACION DE TODAS LAS MATERIAS Y NIVELES
IDIOMAS. INFORMATICA. MECANOGRAFIA. CONTABILIDAD
CURSO DE ACCESO UNIVERSIDAD MAYORES 25 AÑOS. TEMARIO COMPLETO

HIGINIO OLIVARES
CENTRO DE ESTUDIOS SUPERIORES

CURSO 1999/2000

Preparamos todas las materias de:
* E.G.B. E.S.O. BACHILLERATO-UNIVERSITARIOS
* ACCESO UNIVERSIDAD MAYORES 25 AÑOS
*OPOSICIONES
*INFORMATICA. * MECANOGRAFIA
* CONTABILIDAD. * IDIOMAS
RESERVA TU PLAZA
Información: Marqués de Villores, 18 -Telf. 967 23 3111

HIGINIO OLIVARES
IDIOMAS

MECANOGRAFIA

METODOS: TRADICIONALY AUDIOVISUAL
PRECIOS ECONOMICOS
Información: Marqués de Villores, 18 - Telf. 967 23 31 11

HIGINIO OLIVARES
CENTRO DE ESTUDIOS SUPERIORES

OPOSICIONES

ADMINISTRACION DE JUSTICIA
¡¡YA CONVOCADAS!!
* Oficiales, Auxiliares y Agentes
* Comienzo grupos en ENERO
RESERVA TU PLAZA
Información: Marqués de Villores, 18 - Telf. 967 23 31 11

System Centros de Formación
La Mayor Red de Centros de Formacion en España
MAS DE 80 CURSOS INTERACTIVOS
OFIMÁTICA-DISEÑO-GESTIÓN EMPRESARIAL
LA INFORMÁTICA QUE EDUCA A LOS NIÑOS
System Kids
INGLÉS MULTIMEDIA (A PARTIR DE 4 AÑOS)
CENTRO HOMOLOGADO POR LA UNIVERSIDAD DE CAMBRIDGE
EN ALBACETE C/ Tinte, 44 Tfno. 967 24 89 35
EN HELLÍN IdeaMedia-System C/ Gran Vía, 61 Tfno. 967 30 72 73

Centro de Estudios *IBERIA*

CAMBRIDGE idiomas
Teléfono 967 21 40 40 - 967 60 73 85
INFORMATICA - MECANOGRAFIA - OPOSICIONES
CLASES DE APOYO AL ESTUDIANTE
IDIOMAS
¡EN NUESTRO CENTRO ES FACIL APRENDER!
C/ Concepción, 10 - ALBACETE

AutoCAD 2000
AutoCAD V-14
3D Studio MAX
Presto V-8
Adi, Centro de Formación
Dionisio Guardiola, 16 Telf: 967 502081 - Fax: 967 503594
Email: adialba @ accesosis.es 02003 ALBACETE

Junta de Comunidades de Castilla-La Mancha
CEIV
FONDO SOCIAL EUROPEO
CENTRO DE ESTUDIOS INFORMATICOS VALDEMEMBRA S.L.

CURSO GRATUITO PARA DESEMPLEADOS

PROGRAMADOR DE APLICACIONES INFORMATICAS
(Duración: 950 Horas)
Preinscripción en CEI Valdemembra S.L.
C/ Perales, 23. Tarazona de La Mancha (Albacete)
Teléfonos de contacto: 967 48 11 44 - 639 13 90 28
Email: ceivsl@tarazona.com

CENTRO NATURISTA
ESCUELA DE TERAPIA ALTERNATIVA
ALBACETE
ABIERTO EL PLAZO DE MATRICULA PARA LOS SIGUIENTES CURSOS DE:
Quiromasaje
Homeopatía
R.P.G.
Tui-na (masaje chino)
Drenaje linfático
Reflexologia podal
Naturopatía
Solicite información en:
967 21 32 52
Marqués de Molins, 7-3º Izda. ALBACETE

EdiCurs
CENTROS DE ENSEÑANZA INFORMATICA

Master en Ofimática

Horario LIBRE
Contenidos:
• Mecanografía
•Windows 95/98
•Word 2000 / Excel-2000 / Access-2000
•Contabilidad, Facturación, Nóminas S.S.
C/ Dionisio Guardiola, 54 bajo. Tfno: 967-59 00 89. Albacete

academia gaspar romero
C/ Tinte, 12, entreplanta
Y FAX 967 22 82 01

CURSO 1999/2000
CLASES DE APOYO Y FORMACION DE TODAS LAS MATERIAS
(TAMBIEN DIBUJO TECNICO Y CONTABILIDAD, TODOS LOS NIVELES)
* INSTITUTOS DE ENSEÑANZA SECUNDARIA
* FACULTADES, ESCUELA UNIVERSITARIA POLITECNICA Y MAGISTERIO. CICLOS FORMATIVOS DE GRADO SUPERIOR.
* E.G.B. ESO Y FP.
CLASES YA INICIADAS
AULA DE INFORMATICA
* WINDOW´S 95/98. OFIMATICA Y PROGRAMACION
* CURSOS PARA NIÑOS A PARTIR DE 8 AÑOS
CONTABILIDAD A CUALQUIER NIVEL

academia gaspar romero
C/ Tinte, 12, entreplanta
Y FAX 967 22 82 01

O P O S I C I O N E S

JUNTA DE COMUNIDADES CASTILLA-LA MANCHA
AUXILIARES, GUARDERIA FORESTAL Y CUERPO TECNICO (CLASES YA INICIADAS), CUERPOS SUPERIOR Y EJECUTIVO. PERSONAL LABORAL
JUSTICIA: YA CONVOCADAS: AGENTES 346, AUXILIARES 670 Y OFICIALES 435.
OFICIALES: CLASES INICIADAS.
AUXILIARES Y AGENTES: COMENZAMOS 1 FEBRERO.
JUECES, FISCALES Y SECRETARIOS JUDICIALES (SEGUN DEMANDA)
ADMON. LOCAL: AUXILIARES Y BOMBEROS (PARA CUALQUIER MUNICIPIO). CLASES YA INICIADAS. YA OFERTADAS: AUXILIARES AYUNTAMIENTO ALBACETE, 9 PLAZAS; 2 UNIVERSIDAD POPULAR.
AUX. ADMINISTRATIVOS: COMENZAMOS NUEVO GRUPO 1 FEBRERO
MECANOGRAFIA: CURSOS PARA OPOSITORES, ESTUDIANTES Y NIÑOS

INSALUD: EXCEPCIONAL OPORTUNIDAD
AUXILIARES Y CELADORES: PUBLICADAS BASES CONVOCATORIAS (BOE 14/12/99)
COMIENZO CLASES: 1 FEBRERO
AUXILIARES ENFERMERIA Y ATS: TODAS LAS MATERIAS
FISIOTERAPEUTAS: PREPARACION PARTE LEGISLATIVA
MAGISTERIO: (TEMARIO PROPIO)
* INGLES, EDUCACION INFANTIL Y EDUCACION MUSICAL: CLASES YA INICIADAS
* PEDAGOGIA TERAPEUTICA Y EDUCACION FISICA: SEGUN DEMANDA.
ENSEÑANZA SECUNDARIA (TEMARIO PROPIO)
PSICOPEDAGOGIA, FOL, GEOGRAFIA E HISTORIA Y PRUEBA LOGSE: CLASES YA INICIADAS

Atlanta
CENTRO DE ESTUDIOS ATLANTA
VIRREY MORCILLO, 1 - TFNO 967 52 03 66 - FAX 967 24 73 13 - 02005 ALBACETE

CURSO INTENSIVO DE CONTABILIDAD INFORMATIZADA

80 HORAS DE DURACION
HORARIO DE 20 A 22 HORAS
¡¡PLAZAS LIMITADAS!!

academia gaspar romero
C/ Tinte, 12, entreplanta
Y FAX 967 22 82 01

CURSOS MONOGRAFICOS Y SEMINARIOS
CURSOS: DURACION 30/40 HORAS.
SEMINARIOS: DURACION 7 HORAS
MATERIAS: **Dº LABORAL** (CONTRATOS, NOMINAS Y S. SOCIAL)
Dº FISCAL (IRPF. SOCIEDADES, IVA, ETC.)
PROCEDIMIENTO ADMINISTRATIVO
Dº PROCESAL CIVIL Y PENAL
OTRAS SEGUN DEMANDA
ENTREGA DE MATERIAL NECESARIO, CERTIFICADO DE ASISTENCIA Y SERVICIO DE ACTUALIZACION POSTERIOR.
PLAZAS LIMITADAS

CENTROS DE FORMACIÓN

CIBER NET
Avda.España, 28
Entreplanta
Tfn. 967 22 10 74
Albacete

Metodología individualizada
Grupos reducidos
PRIMARIA
SECUNDARIA

Academia Fleming
C/ Doctor Fleming, 5
Tfn. 967 50 14 28
Albacete

BACHILLERATO MÓDULOS UNIVERSIDAD
Informática, Ofimática, Diseño gráfico, Diseño Web, Mecanografía clásica e informatz., Contabilidad, Gestión
FORMANDO FUTURO

M.C.D.2022

Incluye la emisión de la película "La selva esmeralda"

La "Noche temática" aborda el deterioro de las selvas tropicales

❑ AGENCIAS

En su libro de memorias "Africa del recuerdo", P.W. Rainier, un europeo nacido en aquel continente, describe sus expediciones por Africa, allá por los años 30, y la geografía de entonces, que comparada con hoy muestran el rápido deterioro que ha sufrido la masiva explotación en el continente negro.

Manadas de cientos de miles de animales que recorrían espacios vírgenes y selvas impenetrables, han ido desapareciendo en poco tiempo, limitándose los primeros a las reservas y desapareciendo las segundas con la tala incontrolada de árboles; Costa de Marfil es un claro ejemplo de la rápida desaparición de los bosques.

La selva amazónica, un "pulmón" para el Planeta, en peligro.

Y es que el hombre ha exterminado ya el 50 por 100 de las selvas tropicales. El deterioro de la selva del Amazonas, un auténtico pulmón del planeta, ha hecho saltar la alarma, pero nadie parece dispuesto a tomar medidas radicales que salven los últimos vestigios de los bosques.

La "Noche temática" de La 2 ofrece hoy una serie de reportajes bajo el título "La selva tropical", donde se analiza la salud de este mundo lleno de vida que se muere demasiado rápidamente.

El primer documental de la noche es "La jungla milímetro a milímetro", en el que se estudia la posibilidad de hacer un inventario de la selva tropical antes de que sea eliminada del mapa.

Le sigue el largometraje "La selva esmeralda", que dirigió en 1985 John Boorman, y que tiene como eje central la desaparición de la selva amazónica y el choque de culturas.

La película da una visión idealista y algo ingenua de la terrible situación que vive ese planeta llamado Amazonas, con una naturaleza que al final recupera lo perdido, pero se une a todos aquellos que abominan del ansia explotadora de sus destructores.

El documental "Pociones mágicas de la selva" se pregunta si los países tropicales, donde los indígenas utilizan desde siempre las propiedades curativas de las plantas, serán capaces de imponerse a los gigantes de la industria farmacéutica.

Don Jamón
EL LUGAR IDEAL DE ALBACETE
TABLA DE CHORIZO IBERICO + TABLA DE CHICHARRONES IBERICO
Y REGALO DE BOTELLA DE VINO 750 PTS.
C/ Rosario nº 51 Tlf.: 967 23 03 00 ALBACETE

LAS PELICULAS DEL DIA EN TELEVISION

"Cuando se agote el tiempo".- Tele 5, 16.15 horas. 'Cuando se agote el tiempo' Ciencia ficcion. EEUU. 1997. 92 minutos. Director: David Bouria. Interpretes: Richard Grieco, Cynthia Geary.

Un viajero del tiempo llega desde el futuro a una pequeña ciudad americana con una misión vital que, de no llevarla a cbo conducirá a la Tierra a un desastre.

"Un hombre lobo americano en París".- Canal + 22.00 horas. 'Un hombre lobo en París' Terror. EEUU.1997. 94 minutos. Director:Anthony Waller. Intyerpretes: Tom Everet Scott, Julie Delpy.

Una mujer lobo arrastra a tres jóvenes americanos hacia un terrible mundo de pesadillas en el que no todos pueden salir con vida.

"De jungla a jungla".-Tele 5 22.00 horas 'De jungla a jungla'. Comedia. EEUU. 1997. 99 minutos. Director:John Pasquin. Interpretes: Tim Allen, Lolita Dadidovich.

Michael es un ejecutivo agresivo de Wall Street , desea casarse con Charlotte, pero para ello debe encontrar a se exmujer para formalizar su divorcio. Pero no va a ser fácil pues ella es una antropóloga que trabaja en la selva.

"La selva esmeralda".- La 2, 23.30 horas. 'La selva esmeralda'. Aventuras. GB. 1985. 109 minutos. Director:John Boorman. Interpretes:Powers Booth, Meg Foster.

Cuando Bill Markham supervisa la construcción de un opantano en la selva amazónica, su hijo de siete años es rapatado por los indios.

"Los hijos del divorcio".- Antena 3, 03.00 horas .'Los hijos del divorcio'. Drama. EEUU. 1980. 97 minutos. Director:Joanna Lee. Interpretes:Barbra Feldon., Stacey Nelkin.

Un matrimonio de clase alta se divorcia tras varios años de casados lo cual crea una gran sorpresa para sus dos hijos, que van a tener que afrontar junto a su madre una nueva vida llena de deudas.

"Secuestrada".- La Primera 01.50 horas. 'Secuestrada'. Drama. EEUU. 1985. 97 minutos. Director:Boom Collins. Interpretes:Dan Haggerty, Roberta Weiss.

Una atleta es sorprendida por un extraño en el bosque que lleva una vida de ermitaño y la hace prisionera de su cabaña.

"Obsesión por la oscuridad".- Tele 5 00.15 horas. 'Obsesión por la oscuridad II' .Suspense. EEUU. 1993. 93 minutos. Director: Andrew Stevens. Director: Andrew Stevens , Shannon Tweed.

Una estrella de televisión sufre un intento de violación por parte de un intruso que penetra en su casa.

El representante de la actriz contrata a un guardaespaldas y poco a poco este y la estrella se enamoran.

"Un hombre lobo americano en París" (Canal Plus).

M.C.D.2022

Ono

Fila ONO (Canales del 70 - 77)
0.30 Entre las piernas.
22.00 Antz (Hormigaz).
Cinemanía (Canal 62)
13.00 Espía pr mandato.
17.15 Speed 2.
Cinemanía Azul (Canal 63)
20.00 Men in black (Hombres de negro).
22.00 Fantasmas del pasado.
Cinemanía Rojo (Canal 64)
22.10 Estrellas de Hollywood: Sigourney Weaver.
22.30 Gorilas en la niebla.
Canal Hollywood (Canal 12)
19.30 Están todos bien.
22.00 Forajidos de leyenda.
Calle 13 (Canal 13)
22.00 América oculta: La última palabra de Lucas Buck.
23.00 Twin Peaks: Espisodio 11.
0,00 Dobermann.
TCM (Canal 15)
19.50 Profundamente en mi corazón.
22.00 Los vividores.
Canal Cocina (Canal 41)
13.30 Bazar cocina.
21.00 Nueva cocina catalana.

C. Sat. Digital

FOX KIDS
09:25 La casa de Wimzie: Episodio 90
13:10 Capitán N: Episodio 20
17:40 Dragones en la corte: Episodio 14 (E)
18:25 Hora Marvel: El increíble Hulk: Episodio 3
19:35 Pokémon: Episodio 2

MUZZIK
09:30 Quincy Jones & Michel Legrand: noche de música de cine: Montreux 93
15:55 Spike Jones Show 5201
17:00 Messiaen: "Cuarteto para el fin de los tiempos", por el Trío Wanderer y F. Heau
22:30 Marciac Sweet 99: Buddy Guy
23:30 Latido mozartiano: N. Harnoncourt dirige "Las bodas de Fígaro"
SPORTMANIA
13:30 Golf: Greg Norman Holden (2ª jornada)
15:30 Fútbol brasileño
20:30 Transworld Sport
21:30 Baloncesto: NBA
01:00 Hockey: NHL

Vía Digital

GRAN VIA
17.59 Conflicto de intereses
19.52 Malherida
21.30 Rodando
22.00 Black Dog (E)
23.28 Legítima defensa
CANAL PALOMITAS
20.00 Misión Imposible
21.00 Star Trek
21.50 Telecine
22.00 Amigas para siempre (E)
23.45 Vicios pequeños
BUZZ
21.30 City Hunter 3
22.00 Generator Gawl
22.30 Estás arrestado
23.00 High Action Adrenalin
0.00 El octavo pasajero
EUROSPORT
19.00 Atletismo: Reunión de la IAAF en Budapest
21.00 Trial: En pista cubierta en Toulouse
22.00 Boxeo: Combate internacional
23.00 Noticias: SportsCentre
23.15 Patinaje de velocidad: Cto. del Mundo

Canal 9

07.15 Carta de ajuste.
07.30 Babalá.
09.00 A primera hora.
10.00 De pe a pa.
10.30 Cine de mañana: "Ambición de poder".
12.10 Canción triste de Hill Street.
13.00 Arriba y abajo.
14.00 Noticias 9.
15.25 La música es la pista.
16.05 Tela marinera.
17.40 Punto de mira.
18.30 Cine español. "La casa de los Martínez".
20.15 Video y medio.
21.00 Noticias 9.
21.40 2000 Canciones.
00.00 Berlanga vist per Berlanga. "Moros y Cristianos". D: Luis García Berlanga. I: Fernando Fernán Gómez, Agustín González, J. L López Vázquez.
02.00 Noticias 9.
02.30 Cine de Madrugada. "Vestida de azul". D: Antonio Giménez Rico. I: Lorenzo Arana, José A. Sánchez, Réné Amor, Francisco Pérez.
04.10 Fin de emisión.

Canal +

08.00.- CNN+
08.20.- EL GUIÑOL (Mult)
08.45.- ZAP... ZAP... ZAPIN
09.10.- LO + PLUS
10.00.- CINE "Bienvenidos a la casa de muñecas" EEUU/1995
11.25.- PIEZAS
11.53.- CINE "Hamam, el baño turco"
13,30.- 40 PRINCIPALES
14.00.- MAS DEPORTE
14.55.- CNN+ NOTICIAS
15.00.- DAME RESPIRO
15.30.- NATIONAL GEOGRAPHIC:FOCAS
15.58.- COLECCION CANAL+: "Pretty Woman"
17.55.- N.B.A
20.00.- LO + PLUS
21.00.- FRIENDS
21.25.- CONTRARRELOJ
21.30.- NOTICIAS.
21.52.- EL GUIÑOL
22.00.- ESTRENO: "Un hombre lobo americano en París"
23.36.- CINE: "El Abuelo".

INMOCÁMARA
CÁMARA INMOBILIARIA API CARMEN LOPEZ REDONDO
GARANTIA - EFICACIA - SERIEDAD
EN TODAS LAS TRANSACCIONES INMOBILIARIAS
COMPRA - VENTA, ALQUILER, HIPOTECAS, TASACIONES, ETC
C/ Cervantes, nº 12
(Frente Edif. La Pajarita) ALBACETE
21 80 11

Eurosport (Canal 20)
18.00 Luge: Campeonato del Mundo (Suiza).
19.00 Atletismo: Reunión en pista cubierta de la IAAF (D).
Sportmanía (Canal 21)
21.30 Baloncesto: NBA.
23.30 Boxeo.
Disney Channel (Canal 65)
16.00 Festival Disney.
18.10 Art Attack.
21.00 Teniente Robinson.
Cartoon Network (Canal 26)
20.30 Tom y Jerry.
21.00 Johnny Bravo.
22.00 Batman.
40 TV (Canal 42)
20.30 Fanclub.
21.00 La semana de...: Bryan Adams.
22.00 Especial: The Jam.
MTV (Canal 33)
20.00 Megamix.
21.00 Celebrity Death Match.
Discovery Channel (Canal 6)
19.00 Titanic: respuestas desde el abismo.
20.00 ¡Tiburón! ¡Tiburón!.
21.30 Mente cibernética.
El canal de Historia (Canal 8)
20.00 Cabezas rapadas.
21.00 La caída de las legiones romanas.

AXN
11:00 Classics: Los hombres de Harrelson: Fuerza de asalto (V.M./Estéreo)
16:00 Cine: La jauría humana (V.M./Estéreo)
20:00 Documentales: Al filo de lo imposible: Tan alta que ningún pájaro vuela sobre ella (II) (Estéreo)
20:35 Documentales: Policía científica: Puro terror (V.M./Estéreo)
23:00 Cine: Los reyes de la playa (V.M./Estéreo)

CINECLASSICS
13:25 El club
15:00 The Monster That Challenged The World (V.O.S.)
18:35 Tierra de pasión (V.O.S.)
21:30 L'etrange monsieur Victor (V.O.S.)
23:10 Con sus mismas armas (V.O.S.)

ODISEA
20.00 Inventos que cambiaron el mundo: Eureka
20.30 El mundo de la ciencia.
21.00 Negocios peligrosos: La historia de Rocco Forte
22.00 Expedición: Patagonia: un lugar en el viento
23.00 Prisma: Guerras contra el cáncer: Antecedentes
CINE 600
16.45 La rana verde
18.20 Estoy en crisis
19.50 Sangre en el ruedo
21.30 Las verdes praderas
23.05 No desearás la mujer de tu prójimo
LOCOMOTION
18.30 G. I. Joe extremo
19.00 El fantasma 2040
19.30 Locotomía
20.00 Evangelion
20.30 Cuttlas
VH-1
21.00 Pop Up Video
21.30 Greatest Hits of Disco
22.00 Musical Star Sings
23.00 Best British Video
0.00 Pop Up Video
TRIBUNAL TV
21.30 Resumen especial Juicio Banesto
0.30 Juicio Lasa y Zabala

Visión 6

10.00 Comienzo emisiones.
11.00 La línea mágica.
13.15 Con Víctor a las 6. -Repetición-.
14.00 Tele-Casa.
14.30 Albacete hoy noticias. (1ª Edición).
15.00 Estrellas del deporte.
15.30 Albacete hoy noticias. (1ª Edición). Repetición.
16.00 La Butaca Rosa. Magazine de información y entretenimiento. Incluye entrevistas, reportajes en la calle, actuaciones y "El Cuarto Poder".
17.00 Dibujos animados.
18.00 Con Víctor a las 6.
19.00 Entre el monte y la diana. -Repetición-.
20.00 Sobre ruedas.
20.30 Albacete hoy noticias (2ª Edición).
21.00 Estrellas del deporte. Programa de actualidad deportiva- Repetición-.
21.30 Futbolmanía.
24.00 Albacete hoy noticias (2ª Edición). -Repetición-.
24.00 Todo noticias.

T.V.A.

10.30 La Hora Mágica.
12.00 Objetivo Diario. (Magazine reposición).
13.00 Pleno al Quince.
13.30 La Prórroga (Deportivo)
14.00 La receta.
14.30 Las Noticias. (Edición medio día).
15.10 La frutas de Paco Porras.
15.30 Telenovela: "Tu mundo y el mío".
16.15 La Tertulia.
17.00 Documental.
17.30 Estación Musical.
18.00 Tarde infantil.
18.45 La Hora Mágica.
20.00 Programación muiscal.
20.30 Informativo agrícola, Canal Rural.
21.00 La receta con J.J. Castillo.
21.30 Las Noticias.
22.00 Tendido 9. (Actualidad taurina y protagonistas).
23.00 La Prórroga.
23.30 Las Noticias.
00.00 Programación musical.
01.30 Sesión para adultos.
02.30 Programación musical.

LA TRIBUNA NO SE HACE RESPONSABLE DE LOS CAMBIOS DE ULTIMA HORA INTRODUCIDOS POR LAS CADENAS DE TELEVISION

Hoy en ONO:
Atletismo en Budapest
19:00 20 EUROSPORT
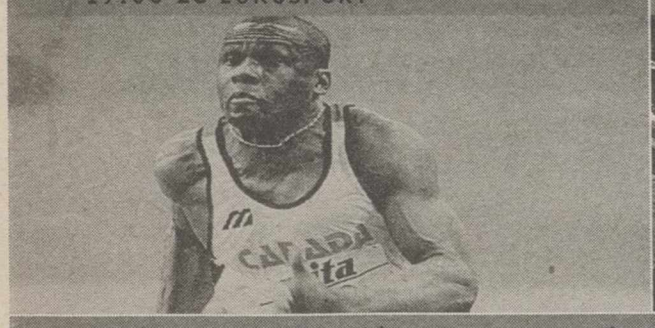
Batman
22:00 26 CARTOON NETWORK

Antz (Hormigaz)
22:00 T1, T2, T16:9 FILAONO

Teléfono, Televisión e Internet de Banda Ancha.
Llama al 1400
www.ono.es
ONO
Pídelo todo.

M.C.D.2022

Tve 1

06.00.- CANAL 24 HORAS
07.30.- TELEDIARIO MATINAL
09.00.- LOS DESAYUNOS DE TVE .
09.50.- LUZ MARIA
11.20.- SABER VIVIR
12.45.- ASI SON LAS COSAS . Programa presentado por Manuel Giménez.
13.35.- NOTICIAS
13.45.- INFORMATIVO TERRITORIAL
14.30.- CORAZON DE INVIERNO. Programa relacionado con los temas del corazón, moda, etc. Presentado por Anne Igartiburu.
15.00.- TELEDIARIO-1. Presentan Ana Blanco y César Macías. Los deportes con Jesús Alvárez.
15.55.- EL TIEMPO
16.05.- CALLE NUEVA
16.45.- ISABELLA, MUJER ENAMORADA
18.45.- EL PRECIO JUSTO. Programa concurso presentado por Carlos Lozano.
19.55.- GENTE. Programa de sociedad y sucesos presentado por Jose Toledo y Pepa Bueno.
21.00.- TELEDIARIO-2 . Presentan Alfredo Urdaci y María Escario.
21.45.- EL TIEMPO
22.00.- ESTAMOS EN DIRECTO. Presentado por el duo Cruz y Raya.
22.50.- LA CASA DE TUS SUEÑOS
01.05.- TELEDIARIO-3
01.50.- CINE DE MADRUGADA
"Secuestrada" 1986
Dirección: Boon Collins .
Interpretes: Dan Haggerty, Roberta Weiss.
Un atleta es sorprendida por un extraño en el bosque que lleva una vida de ermitaño y la hace prisionera de su cabaña.
03.30.- CORAZON DE INVIERNO (Repetición)
04.00.- TELEDIARIO-4
04.30.- PELIGROSA
05.15.- GENTE (Repetición)

Tve 2

06.00.- EURONEWS
06.30.- A VISTA DE PAJARO
- Santa Cruz de Tenerife
07.00.- THAT'S ENGLISH
07.15.- THAT'S ENGLISH
07.30.- TPH CLUB
- Los Snorkels
- Barrio Sesamo
- Doraemon el gato cósmico
- El nuevo Show de Popeye
09.30.- EMPLEATE A FONDO
10.00.- TV. EDUCATIVA: LA AVENTURA DEL SABER
11.00.- TENIS COPA DAVIS
- España-Italia (Dos encuentros individuales)
Incluye Jara y Sedal
17.45.- A SU SALUD
- Logopedia
19.00.- LOCOS DE ATAR
19.30.- HOY ES EL DIA
20.00.- INFORMATIVO TERRITORIAL
20.30.- PIRENA CARRERAS DE TRINEOS
21.00.- QUATRO
21.30.- MATRIMONIO CON HIJOS
22.00.- LA 2. NOTICIAS
22.25.- EL TIEMPO
22.30.- DESAFIO COPA AMERICA
22.45.- LA NOCHE TEMATICA; LA SELVA TROPICAL
"La jungla milímetro a milímetro"
"La selva esmeralda"
"Pociones mágicas de las selva"
"La masacre de los monos"
"La píldora salvadora"
03.00.- CINE CLUB
"Nido de Aguilas" 1963/111 minutos
Nacionalidad: Estados Unidos
Dirección: Delbert Mann
Intérpretes: Rock Hudson, Rod Taylor
Una visita de inspección pone en entredicho la eficacia de una de las más importantes unidades de combate del Mando Aéreo Estratégico de Estados Unidos.
04.50.- DESPEDIDA Y CIERRE

Antena 3

07.05.- SALLY LA MAGA
07.30.- CLUB MEGATRIX
09.15.- NOTICIAS
09.30.- EL PRIMER CAFE
10.25.- EL CRONOMETRO
11.00.- COMO LA VIDA MISMA. Programa presentado por Alicia Senovilla.
12.55.- FARMACIA DE GUARDIA
13.35.- PADRES FORZOSOS

ENTRE LAS 13.30 Y LAS 14.00 HORAS DESCONEXIONES TERRITORIALES DE "NOTICIAS" EN LAS COMUNIDADES AUTONOMAS CORRESPONDIENTES

14.00.- NADA ES PARA SIEMPRE
14.30.- SABRINA: COSAS DE BRUJAS
15.00.- NOTICIAS . Presentan Matías Prats y Susanna Grisso.
15.55.- EL TIEMPO
16.00.- LA BOTICA DE TXUMARI
16.20.- SABOR A TI. Presentado por Ana Rosa Quintana.
19.30.- ALTA TENSION . Programa concurso presentado por Constantino Romero.
20.30.- LOS SIMPSON. Serie de dibujos animados.
21.00.- NOTICIAS
A continuación del informativo se emitirá el sorteo diario del Cupón de la ONCE con Belinda Washington.
22.00.- MENUDAS ESTRELLAS
00.00.- LA VUELTA AL MANDO
01.45.- NOTICIAS
02.20.- FRASIER
03.15.- PELICULA
"Los hijos del divorcio" (1980) - 97'. Dirección: Joanna Lee.
Intérpretes: Bárbara Feldon, Lance Kerwin.
Andrea y Josp dos jóvenes hermanos de alta clase social sufren un duro golpe el día quesus padres, inesperadamente, se divorcian. La nueva situación, que deja a la madre llena de dudas, supone para los muchachos un giro radical en sus vidas.
04.50.- TELEVENTA
06.45.- PUNTO DE VENTA

Tele 5

05,45.- AVANCE DE PROGRAMACION
06,30.- INFORMATIVOS TELECINCO
10,00.- PADRE DOWLING
11,00.- DIA A DIA . Programa de entretenimiento y entrevistas presentado por María Teresa Campos.
14,00.- EL JUEGO DEL EUROMILLON. Programa concurso presentado por Paula Vázquez.
14,30.- INFORMATIVOS TELECINCO. Presenta Ángels Barceló.
15,25.- AL SALIR DE CLASE
16,15.- TARDE DE CINE
"Cuando se agote el tiempo" (EE UU/1997/93')
Dirección: David Bourla
Intérpretes: Richard Grieco, Cynthia Geary, Mark Hamill
Travis es enviado a cumplir lo que simplemente parece una misión rutinaria. Pero las cosas se complican y su compañero aparece en su destino para protegerle.
18,15.- MEDICO DE FAMILIA
19,45.- *QUIERE SER MILLONARIO? (50X15) . Programa presentado por Carlos Sobera.
20,30.- INFORMATIVOS TELECINCO. Presenta Juan Ramón Lucas.
21,30.- EL INFORMAL. Presentado por Florentino Fernández y Javier Capitán.
22,00.- CINE 5 ESTRELLAS
"De jungla a jungla" (EE UU/1993/96')
Dirección: Andrew Stevens
Intérpretes: Andrew Stevens, Shannon Tweed, dan McVicar
Una estrella de TV sufre un intento de violación por parte de un intruso que penetra en su casa. El representante de la actriz contrata a un especialista en seguridad para proteger la casa y poco a poco llegan a enamorarse.
02,00.- LUCHADORES WCW (R.)
03,30.- COMO SE HIZO...
04,00.- INFOCOMERCIALES

TELEFONO Y FAX:
967-23 10 72
DISTRIBUIDOR Y APLICADOR DE:

IMPERMEABILIZACION DE:
TERRAZAS; CANALES; DEPOSITOS
AGUA; SOTANOS; PISCINAS; ETC.

Belda
c/ Mayor, 25
Pje Cibeles - Albacete
☎ 967 24 69 69
Revelado en 1 hora
COLOR
Fotografía aérea
Máxima calidad, mejor precio, mejor servicio.
• Material fotográfico
• Laboratorio profesional
• Reportajes de boda
• Fotografía industrial
• Fotografía aérea
• Revelado en 1 hora
Victor Belda
Fotógrafo
967 24 69 69

CASH LA COPA

Distribución 76 - Campollano, S.A.
Polígono Industrial Campollano, c/C, nº 17
Telf.: 967 21 71 10 - 967 21 71 60 Fax: 967 19 10 11
02007 ALBACETE
HORARIO: Lunes a Viernes de 8:00 a 14:00h. y de 15:30 a 19:30h.
Almacén de Coloniales al por Mayor
IVA no Incluido
OFERTA VÁLIDA DEL 2 AL 12 DE FEBRERO DE 2000

LECHE ENTERA BRIK 1 L. EL CASTILLO 83	GALLETAS TOSTADA 400 G RIO 76	WHISKY 700 C.C. JOHNNIE WALKER 1.149	LICOR MANZANA C.C. GRAN POMIER 599
ARROZ 1 KG D - 76 95	FIAMBRE GALES O SANDWICH PTS-KG EL POZO 379	MALETAS 2,295 KG BOLD 535	CERVEZA LATA 33 C.L. ROYAL DUTCH 29
VASO 210 G NOCILLA 116	ACEITE GIRASOL 25 L. QUINTOSOL 2.299	DETERGENTE 6 P COLOR O BLANCO PUNTO MATIC 53	CHAMPU 300 C.C. WASH & GO 298

M.C.D.2022

Benito Zambrano se embarca en un proyecto para Antena 3 TV

AGENCIAS

El director Benito Zambrano dijo el miércoles en Valladolid que tiene "un poco la condena de hacer otra película", tras el éxito obtenido por su opera prima, "Solas", ganadora de cinco premios Goya.

Zambrano añadió, en declaraciones a los periodistas, que tras el proceso que ha vivido desde que estrenó "Solas", lo que le preocupaba era "encontrar una historia potente" que le motivara para ponerse de nuevo detrás de la cámara.

Esa motivación aseguró haberla encontrado en el proyecto con el que empezará a rodar en primavera: dos capítulos de 90 minutos, que emitirá Antena 3, basados en la historia real de un asesinato ocurrido en Andalucía.

Zambrano, nacido en Lebrija (Sevilla) hace 34 años, dijo que abordará este trabajo antes de afrontar su segunda película y reconoció que no es "fácil superar" la primera, que tras ganar el Premio del Público en el Festival de Berlín del año pasado, ha ido cosechando galardones, hasta ser una de las triunfadoras en la reciente gala de los Goya. El realizador precisó que, al ser una historia tan personal e íntima le ha "desangrado".

Benito Zambrano viajó a Valladolid para presentar la proyección de "Solas" en el Cine Casablanca de la ciudad, donde permanece en cartel ininterrumpidamente desde que se estrenó en marzo de 1999. A su llegada, el realizador, que posó para los fotógrafos con dos de los goyas ganados, fue recibido por el director de la Semana Internacional de Cine, Fernando Lara, y por el dueño de los cines, José María Alvarez. Con su presencia en Valladolid, Zambrano quiso rendir homenaje a los "exhibidores que apuestan" por el cine español, independiente, y de calidad.

Benito Zambrano.

GRUPO DIORAMA CANDILEJAS INFORMACION 967 21 78 72

PARA LOS AMANTES DEL BUEN CINE

EL TREN DE LA VIDA

Un tren cargado de judíos con destino a los campos de exterminio... unos soldados nazis que no son lo que parece... un perfecto equilibrio entre comedia y tragedia del holocausto... una hermosa y valiente película premiada en Sundance y en el festival de Venecia.

6 - 8'15 - 10'30 (T.P.)

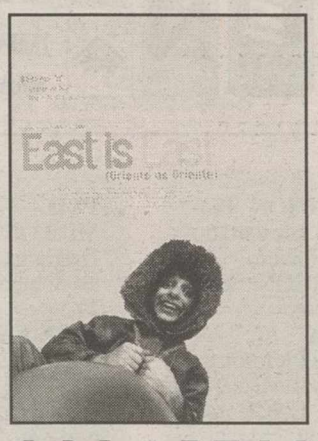

ORIENTE ES ORIENTE

Khan, propietario de una freiduría, gobierna a su familia con mano de hierro. Quiere que sean paquistaníes respetables. Pero sus hijos, que le temen, se niegan a un matrimonio concertado... Del autor de "Mi hermosa lavandería", ha gando la Espiga de Oro a la mejor película y el premio a la mejor actriz.

6'15 - 8'30 - 10'45 (T.P.)

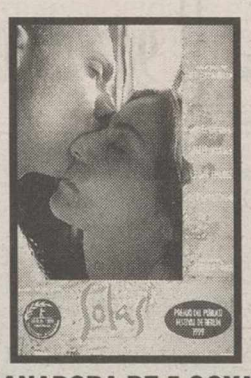

GANADORA DE 5 GOYAS
6 y 10'30 (T.P.)

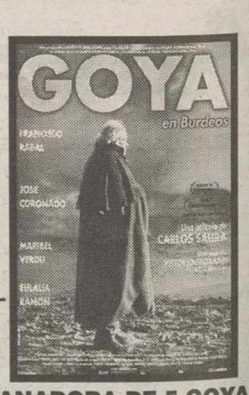

GANADORA DE 5 GOYAS
Unico pase: 8'15 (T.P.)

EL SABADO SESIONES A LA 1 DE LA MADRUGADA - PRECIOS REDUCIDOS

Viernes, sábado y vísperas de fiesta, sesión de madrugada a la 1'00

Cines ABACO 9 CINES
C.C PRYCA

SERVICIO DE INFORMACIÓN 24h. TLF. 967 50 86 56

SERVICIO RESERVAS TLF. 967 50 78 09

4'15, 6'15, 8'15, 10'30, 1'00 (TP)

5'00, 7'30, 10'30, 1'00 (NRM.18)

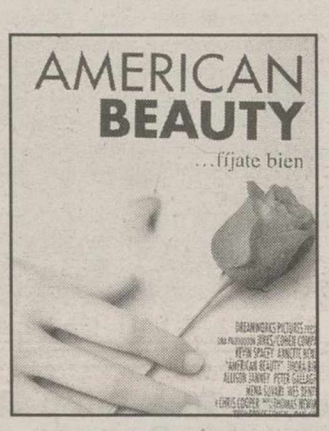

5'00, 7'30, 10'30, 1'00 (NRM.18)

4'15, 6'15, 8'20, 10'45, 1'00 (NRM.18)

5'00, 7'30, 10'30, 1'00 (NRM 13)

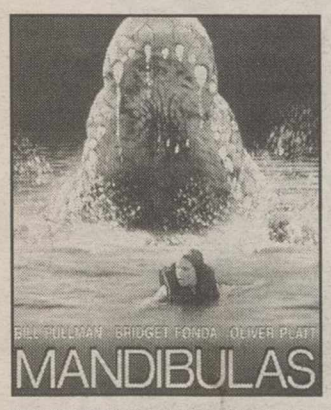

4'15, 6,15, 8'20, 10'45, 1'00 (NRM 18)

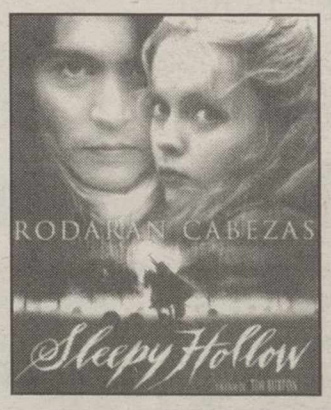

4'15, 6'15, 8'20, 10'45, 1'00 (NRM 13)

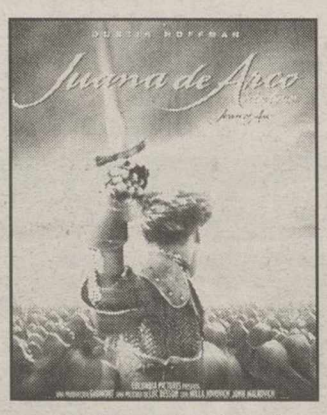

4'30, 7'30, 10'45, (NRM 13)

4'15, 8'15, 10'45, 1'00 (NRM.13)

LUNES DE CINE

Todos los lunes tu ENTRADA DE CINE, BOCADILLO y un REFRESCO POR SOLO 1.100

CINES EQUIPADOS CON LOS SISTEMAS DE SONIDO SDDS Sony Dynamic Digital Sound DIGITAL DIGITAL dts SOUND

65 Descuentos mayores 65 años
P Parking Gratuito 2.000 plazas
DE Desc. Carnet Estud. Carnet Joven
MI Miércoles no festivo, Día del Espectador
VA Venta Anticipada de localidades
Sin barreras arquitectónicas
Asientos especiales para niños

M.C.D.2022

GUIA CULTURAL

EXPOSICIONES

* Exposición de pintura de Luis Lozano Garay.
-Hasta el 12 de febrero, en el Centro Cultural de La Asunción de Albacete.

* Exposición "45 fotografías de Norteamérica", con obras de Paco Cebrián, Consuelo López y Ginés Sánchez. En la sala cultural Caja España de la calle Gaona, hasta el 13 de febrero, con el siguiente horario: de lunes a sábados, de 19,30 a 21,30; domingos y festivos, de 12,00 a 14,00.

* Exposición de dibujos de Darío Basso bajo el título "Línea estremecida". En la sala de exposiciones de Mutua Pelayo (c. San Agustín, 14), hasta el 18 de febrero; horario: de lunes a viernes, de 9,00 a 14,00 y de 16,30 a 19,00.

* Exposición "Niños Soldados: La guerra no es un juego".
- Sala de Exposiciones del Museo del Niño, calle México, s/n). Desde el viernes 4 de febrero.

* Exposición "La energía en nuestro planeta", organizada por la empresa Energías Eólicas Europeas.
- Sala de Exposiciones de Caja Castilla-La Mancha, del 8 de febrero al 10 de marzo.

JORNADAS

* Literatura actual, a cargo de José Saramago. El día 9 de febrero, a las 20 horas, en el salón de actos de la Diputación Provincial.

TEATRO

* Obra "Variaciones Enigmáticas", del director Gerardo Malla. Con Jesús Puente y Juan Gea. Los días 18 y 19 de febrero, a las 22,30 horas en el Teatro de la Paz.

* Obra "Escenas de matrimonio", de Ingmar Bergman. Dirigida por Rita Russek e interpretada por José Luis Pellicena y Magüi Mira. Los días 17 y 18 de marzo, a las 22,30 horas en el Teatro de la Paz.

MUSICA

* Conciertos de tarde. Ciclo "Lieder".
- Día 7 de febrero, a las 20,15 horas. Concierto de la soprano Gloria Sánchez y la pianista Tamara Akjonguctian.
- Día 14 de febrero, a las 20,15 horas. Concierto del barítono Carlos López Galarza y la pianista Concha Sánchez Ocaña.
- Día 7 de marzo, a las 20,15 horas en el Centro Cultural La Asunción. "Lieder español y alemán", con la soprano Ana Ibarra y Rubén Fernández al piano.

* Concierto extraordinario.
- Día 27 de marzo, a las 20,15 horas, concierto a cargo de Andrzej Karasiuk al contrabajo y Agustín Serrano al piano.

VIDEOFORUM

* Organizado por el "Club Encella", vídeo-forum de padres sobre temas de actualidad, en la sede de la Asociación (C. Mayor, 30, 1º, Tlf 967 503372):
- Día 11 de marzo: "El abuelo", de José Luis Garci, con un coloquio posterior sobre el auténtico valor de la amistad, así como la tolerancia, la defensa de la verdad y el peligro del relativismo.

CONCURSOS

***Segundo concurso de pintura Carpetania.**

Podrán participar todos los naturales o residentes en Castilla-La Mancha. Cada participante podrá presentar dos obras como máximo (tanto el tema como la técnica o procedimiento empleados serán libres), y no serán admitidas aquellas obras que en otros concursos hayan merecido algún premio, accésit o mención honorífica.

El tamaño no podrá ser inferior a 50 centímetros ni superior a 150 en cualquiera de sus lados y cada obra sólo podrá constar de una pieza. Las pinturas, junto con su sobre correspondiente, se presentarán en el Registro General de los Servicios Centrales de la Consejería de Sanidad (Avda. de Francia 4, 45005 Toledo), de lunes a viernes en horario de 9 a 13 horas hasta el 24 de febrero del 2000.

El jurado encargado de fallar este certamen estará compuesto por destacadas personalidades en el mundo del arte y se hará público coincidiendo con la emisión del fallo de concurso, que se hará público a lo largo del mes de marzo del 2000 y se comunicará a todos los participantes.

*** IV Premio Albacete de Novela Rodrigo Rubio.**

A este certamen podrán concurrir todas las personas del mundo que lo deseen, si bien no podrán presentarse obras de autores fallecidos antes de anunciarse la convocatoria, ni autores ni obras que hayan sido premiados anteriormente. Habrán de hacerlo en castellano, con obras de 150 a 200 páginas en formato DIN-4, compuestas de forma mecanizada, a dos espacios, de aproximadamente 30 líneas/pág. y 75 espacios/lína, encuadernadas, presentadas por duplicado.

La obra será una narración inédita, no premiada ni estará presentada a otro certamen, lo cual se certificará en sobre aparte con los datos del autor en el que el exterior figurará el título de la obra y el seudónimo con el que se presenta. Los originales se enviarán a Diputación Provincial de Albacete. IV Premio Albacete de Novela Rodrigo Rubio. Servicio de Publicaciones. Comandante Molina, 41, 02005 Albacete. Hasta el 31 de mayo del 2000.

RÓTULOS LUMINOSOS
PUNTO 2 POLIGONO IND. CAMPOLLANO Calle C, 10 • ALBACETE • TELF. 967 52 40 90 PUNTO 2

MULTICINES ALBACENTER
EQUIPADOS CON SISTEMAS DE SONIDO
DOLBY DIGITAL SURROUND-EX
%65 Descuento jubilados de lunes a domingo
Descuento estudiantes
KANTINA PAPITUT
Reserva entradas. 24 64 90
Miércoles no festivos día del espectador
Parking Gratuito
SDDS Sony Dynamic Digital Sound
DOLBY DIGITAL

Sesiones: 5'00, 7'45, 10'30
No recomendada para menores de 18 años

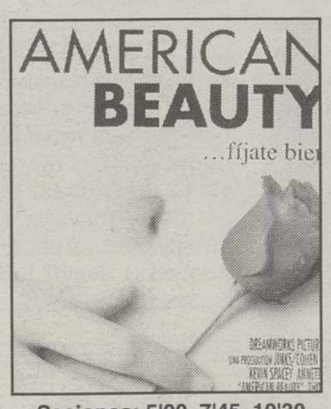

Sesiones: 5'00, 7'45, 10'30
No recomendada para menores de 18 años

Sesiones: 5'30, 8'00 y 10'30
No recomendada para menores de 18 años

Sesiones: 5'30, 8'00, 10'30
Recomendada para todos los públicos

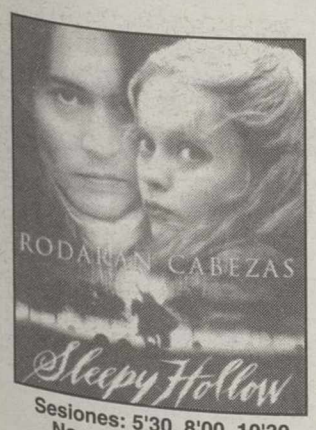

Sesiones: 5'30, 8'00, 10'30
No recomendada para menores de 13 años

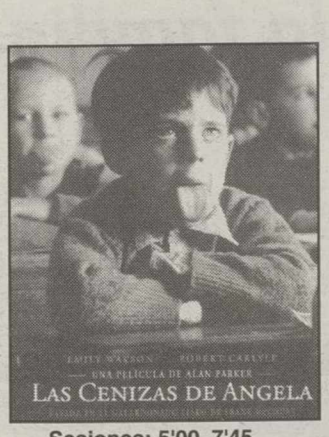

Sesiones: 5'00, 7'45
No recomendada para menores de 13 años

Unica sesión: 10,30 noche
No recomendada para menores de 13 años

Sesiones: 5'30, 8'00, 10'30
No recomendada para menores de 13 años

VIERNES Y SABADOS SESIONES DE MADRUGADA A LA 1'00

M.C.D.2022

ZEUS
COMPAÑIA DE REFORMAS GENERALES
EMPRESA DE CONSTRUCCION
ALBAÑILERIA, CARPINTERIA, FONTANERIA, CERRAJERIA, ESCAYOLA, ELECTRICIDAD, PINTURA, ETC
LA CALIDAD DE NUESTROS TRABAJOS ES SU DERECHO ¡¡¡EXIJALO!!!
C/ Ceuta, 4 ALBACETE
Telf. Oficina 967 210 987
Dpto. Técnico y Taller 610 359 567

SANIGLAS y ZEUS
ANTES DE SER RESTUURADA

TRABAJOS GARANTIZADOS
DESPUES DE SER RESTAURADA POR SANIGLAS

ALTOZANO

Un muerto en accidente de tráfico en Golosalvo

Una persona falleció ayer y otra resultó herida de gravedad en un accidente ocurrido en la N-322 Km. 390 en el término municipal de Golosalvo. En el siniestro, que tuvo lugar a las 18:30, se vieron involucrados un vehículo y un camión, que chocaron frontal lateralmente. A causa del golpe uno de los ocupantes del vehículo murió y otro sufrió graves lesiones, mientras que el del camión salió ileso.

Por otra parte, a las 3,55 horas de ayer se recibió una llamada en la Comisaria alertando de la presencia de varios individuos encapuchados en las proximidades de una joyería. Los individuos que se habían dado a la fuga habían roto la luna del escaparate, de donde faltan joyas.

Los "JASP" de Albacete.- Como en el famoso anuncio de coches, Albacete también tiene muchos "JASP": Jóvenes Aunque Suficientemente Preparados. Como muestra, valga esta foto del llenazo del salón de actos de la CCM para recibir los diplomas de cursos realizados el pasado año en la Cámara Oficial de Comercio de Industria de Albacete. Un millar de personas, sobre todo jóvenes, han podido mejorar su formación para acceder a un puesto de trabajo, consolidarse en el que ya tienen o llevar mejor sus empresas. Enhorabuena.

Avestruces de Albacete embarcan hacia Brasil

Un total de 650 avestruces vivos llegaron ayer a Cartagena , procedentes de una finca de Cancárix, en Albacete, con el fin de ser embarcados en un buque, que los transportará hasta el puerto brasileño de Santos. Ante la peculiaridad de la mercancía, se vio en la obligación de crear un corral especial, donde custodiar a los animales hasta que sean embarcados el sábado.

Tomelloso se manifestará contra la "discriminación"

LT

La Plataforma para el Desarrollo de la Comarca de Tomelloso ha convocado una manifestación para el próximo día 13, como forma de protesta "ante la discriminación que esta comarca sufre por parte de las diferentes administraciones". Según informaron fuentes de esta plataforma, quienes aseguraron que éste "es un momento histórico e irrepetible que hay que aprovechar", los manifestantes se concentrarán en la antigua estación de ferrocarril de Tomelloso para recorrer, posteriormente, las principales calles de la localidad.

Los ciudadanos de este municipio, así como los de su comarca, reivindicarán "el trato que ésta se merece y no como el que actualmente recibe, ya que se la trata como una aldea y al borde de la estrangulación". Pese a que ya se han conseguido algunos compromisos con las diferentes administraciones para la instalación de nuevas infraestructuras como un hospital o un centro de Formación Profesional, la plataforma considera necesario seguir luchando.

Chiribitas

La que fuera destacada dirigente de Izquierda Unida y actual concejala socialista de empleo y mujer, Selia Puñal, "se coló de rondón" en la rueda de prensa sobre educación en el Ayuntamiento.

A lo mejor es que había ido a la "pelu" y quería salir en la foto. O a lo mejor es que, como es funcionaria en excedencia de las escuelas infantiles municipales, no quiere que se haga a sus espaldas nada que "huela" a cheque escolar o a conciertos con guarderías privadas.

A veces, los políticos se emocionan y dicen tonterías: el consejero de Bienestar Social, García-Page, dijo ayer en las Cortes que "más de 650.000 personas mayores han podido conocer el mar o subir a un avión gracias al programa de turismo social de la Junta, sin el cual nunca lo hubieran logrado".

Nadie duda de la justicia de este programa, para que nuestros mayores vayan de vacaciones de forma asequible. Pero de ahí a decir que ninguno de sus beneficiarios había visto antes el mar ni había subido a un avión... Se ve que Page sigue pensando que todos los jubilados proceden de la "España negra".

Y el que lleva mala racha es el autogiro de La Cierva que está siendo reconstruido en Maestranza. Un nuevo accidente impedirá su presentación oficial ante el Rey, prevista para el próximo lunes. Esperemos que a la tercera vaya la vencida.

Vuelven las Multiofertas MultiOpticas...
Ahora para toda la familia.

Multiofertas MultiOpticas

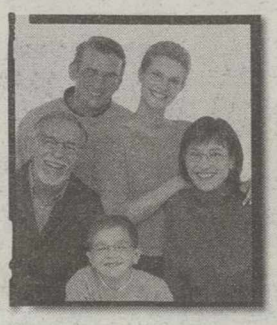

Oferta válida hasta el 29/02/2000

Colección Bonardi Ref:B0003
Para Todos por 3.800 pts. 22,84€

Gafas para los Mayores Ref:B0006 Montura + Cristales*
A partir de 60 años desde 8.900 pts. 53,49 €

Gafas Giulio Tabacchi Ref:GTV150 Montura + Cristales*
Para los Jóvenes desde 13.900 pts. 83,54€

PARA VER BIEN A CUALQUIER DISTANCIA
Lentes Progresivas
Para los Padres desde 19.500 pts. 117,20 €

www.multiopticas.com
*Oferta válida para lentes blancas +/-4 ESF. +/- 2 CIL.

MultiOpticas Perez Setien
Nº1 EN SERVICIOS ÓPTICOS
Rosario, 35
Pza. Gabriel Lodares, 4
Dionisio Guardiola, 16
ALBACETE
Pza. Mayor, 18
LA RODA
Gran Vía, 25
HELLIN

M.C.D.2022