

La Tribuna

de Albacete

La Tribuna
15 aniversario

Domingo, 19
Diciembre de 1999

AÑO XVI ■ NUM. 5.436

225 PTS.
(CON EL SUPLEMENTO DOMINICAL)
1'35 euros

DIARIO INDEPENDIENTE

DIRECTOR
DIMAS CUEVAS CUERDA

EDITA
PUBLICACIONES DE
ALBACETE, S.A.
(PUBALSA)



La imagen del Alba en Almendralejo estuvo muy lejos de la ofrecida una semana antes en Salamanca.

JESUS MORENO

El Extremadura obtuvo una cómoda victoria

El Alba cierra el año de una forma nefasta (3-0)

Incapaz de ganar un partido en casa desde mediados de septiembre, y a derrota por partido en los desplazamientos de noviembre y diciembre, el Albacete Balompié continúa con la cuesta abajo que le acerca a la zona de descenso tras haber saboreado la tranquilidad del cuarto puesto.

Ayer, en Almendralejo, la calidad del delantero del Extremadura Manuel fue suficiente para desarmar el sistema ultradefensivo de Julián Rubio, cuyo equipo estuvo bastante lejos de la imagen ofrecida una semana antes en Salamanca.

El Extremadura se llevó la victoria con toda justicia (3-0) y el Albacete inicia ahora un periodo de vacaciones navideñas con la preocupación lógica de esta nefasta racha.

(Págs. deportivas)

El PP teme que la Junta haga un reparto político de las ayudas a los municipios

El secretario provincial del PP y diputado regional, Pedro García, ha manifestado su temor de que la Junta haga un reparto político del Fondo Regional de Ayudas a los Municipios (FRAM), tras haber aprobado el PSOE una enmienda durante el debate de los presupuestos para el año 2000, que a juicio del representante del PP "ha fulminado dicho fondo al variar los criterios para la recepción de estas ayudas".

(Pág. 5)

El Gobierno aprueba el reparto regional de ayudas de daños por sequía

El Gobierno ha aprobado los criterios de distribución para el cumplimiento de los planes del programa contra la sequía que contempla la concesión de ayudas para el transporte del cereal pienso y forraje deshidratado así como para la adquisición de medios de transportes de agua. Atendiendo al número de unidades ganaderas y solicitudes presentadas, a Castilla-La Mancha le ha sido asignado 48.969.000 pesetas, de los cuales, 30 millones serán para medios de transporte de agua.

(Pág. 9)

OFERTAS DE LA SEMANA

Conaco
COMPANIA NACIONAL DE COMERCIO, S.A.
De profesional a profesional

RON NEGRITA
685
WHISKY J.B.
1235

CASH LONJA MUNICIPAL
Ctra. Murcia, s/n - Tfno 967/24 30 89
HORARIO
Lunes a Viernes
5,30 a 12 h.
ALBACETE

VASO TUBO ELSA
32
COPA CHAMPAN ELSA
54

CASH HELLIN
Ctra. Ntra. Sra. Lourdes, 5 - Tfno 967/30 05 18
HORARIO
Lunes a Viernes
8,30 a 13 h. / 16,30 a 20,30 h.
Sábados
8,30 a 14 h.
HELLIN

BRANDY
TRES VIÑAS
599

CASH LOS LLANOS
Poligono Campolano I, C/ nº 22 - Tfno 967/21 56 62
HORARIO
Lunes a Viernes
8,30 a 20 h. / Sábados
8,30 a 14 h.
ABIERTO A MEDIODÍA
ALBACETE

► Dos muertos y un herido grave en un accidente de tráfico en Las Pedroñeras

(Pág. 8)

► El etarra Aldasoro ingresa en prisión tras ser extraditado por EE.UU.

(Pág. 31)

► El pintor albacetense Juan Amo expone en el Museo Municipal

(Págs. 22, 23 y 56)

► Rusia celebra hoy elecciones legislativas marcadas por la guerra en Chechenia

(Pág. 38)

EL TIEMPO

MAPA DE TIEMPO SIGNIFICATIVO DE ESPAÑA.
Elaborado el 18-12-1999 a las 11.00 hora local Válido para el 19-12-1999



total o parcial por cualquier medio sin autorización expresa por escrito del INM

<http://www.inmes>

Continúa el frío

Según los datos facilitados por el Instituto Nacional de Meteorología, la temperatura máxima prevista para hoy es de 10 grados, mientras que la mínima es de 0 grados. Los cielos estarán poco nubosos y nubosos por la tarde con posibilidad de precipitaciones débiles. Las temperaturas sin cambios, con posibilidad de heladas débiles. Los vientos soplarán moderados del noroeste.

compra y venta de Antigüedades

muebles, cómodas, pinturas, relojes de bolsillo, relojes de sobremesa, etc. **Albasit** ANTIGÜEDADES
Collado Piña, 69 - Tlf.: 967 22 71 43 - Tlf. Móvil: 619 16 00 32 - ALBACETE

FARMACIAS

ALBACETE

PARA HOY: De 9,30 de la mañana a 9,30 de la noche: SOCIATS, Blasco Ibáñez, 32; CALLEJO, Hnos. Falcó, 27 y SILVESTRE, Martínez Villena, 9
De 9,30 de la noche en adelante: SOCIATS, Blasco Ibáñez, 32 y CALLEJO, Hnos. Falcó, 27
PARA MAÑANA: De 9,30 de la mañana a 9,30 de la noche: FRIAS MIRASOL, A.M., Francisco Pizarro, 39; CUELLAR, Avda. España, 28 y FARMACIA SAN AGUSTIN, Muelle, 7
De 9,30 de la noche en adelante: FRIAS MIRASOL, A.M., Francisco Pizarro, 39 y CUELLAR, Avda. España, 28

VILLARROBLEDO

PARA HOY: ALFARO MARTINEZ, Hiedra, 18
PARA MAÑANA: CASARRUBIOS ARANGO, Madres, 8

HELLIN

PARA HOY: LOPEZ MIRANDA, Antonio Cifuentes, 8
PARA MAÑANA: BERMUDEZ GONZALEZ, Rabal, 31

TOBARRA

PARA HOY: SIDERA BLANCO, Avda. de la Constitución, 3
PARA MAÑANA: MANTILLA GALDON, Asunción, 3

LA RODA

PARA HOY: TALAVERA VIÑAS, Plaza Mayor, 5
PARA MAÑANA: TALAVERA VIÑAS, Plaza Mayor, 5

ALMANSA

PARA HOY: DOMINGUEZ, Salvador Allende, 4
PARA MAÑANA: MARTINEZ CABRAL, Rambla de la Mancha, 51



ALBACETE

- Parque de Bomberos.....59 61
- Policía Nacional.....22 33
- Policía Municipal.....59 61
- Guardia Civil.....22 11 00-21 86
- Guardia Civil de Tráfico.....21 07
- Cruz Roja Ambulancia.....21 90
- Urgencias.....59 71
- Hospital General.....59 71
- Alcohólicos Anónimos.....50 03
- Estación de Ferrocarril.....21 02
- Telégrafos.....22 20
- O. Reclamación Precios.....59 61
- Protección Civil.....59 98
- Tele Ruta (Madrid).....900 12 35
- Teléfono de la Esperanza.....52 34
- Teléfono del Vecino.....24 25
- Teléfono de atención a la M.....51 16
- Maltratada.....24 04
- Teléfono del Mayor.....24 04
- Emergencia de Gas Castilla-La Mancha.....21 25
- Servicio de Aguas.....19 01
- Urgencias de Aguas.....619 30 00
- Radio Taxi.....52 20

LA RODA

- Policía Local.....44 40
- Guardia Civil.....44 13
- Ambulatorio.....44 20
- Cruz Roja.....44 05

HELLIN

- Comisaría de Policía.....30 15
- Servicio Urgencias S.S.....30 03
- Policía Local.....30 00
- Bomberos.....30 00
- Cruz Roja.....30 08

ALMANSA

- Parada de Taxis.....34 10
- Bomberos.....34 00
- Hospital Ntra. Sra. Belén.....34 19
- Policía Local.....31 04
- Guardia Civil.....34 00
- Cruz Roja.....34 11
- Casa de Socorro.....34 19

VILLARROBLEDO

- Policía Local.....14 04
- Centro de Salud.....14 36
- Guardia Civil.....14 01
- Bomberos.....14 00

SANTORAL

Santos Anastasio, Darío, Gregorio, Marcelo, Nemesio, Timoteo y Urbano.

Días transcurridos: 352
Días hasta finalizar el año: 13

EL SOL Y LA LUNA
El Sol sale mañana a las 7,28 y se pone a las 16,50 (H.S.).

La Luna sale mañana a las 11,2 y se pone a las 21,53 (H.S.).

LOTERIAS

| ONCE | PRIMITIVA | EL GORDO | BONOLOTO |
|--------------------------|----------------------------|--------------------|----------------------------|
| Lunes, 13..... | Jueves, día 16 | Domingo, día 12 | Lunes, día 13 |
| Martes, 14..... 42389 | 1 - 5 - 6 - 21 - 25 - 41 | 1 - 6 - 18 | 7 - 13 - 24 - 28 - 33 - 39 |
| Miércoles, 15..... 52507 | Comple. 30 Rein. 3 | 19 - 31 - 42 | Comple. 14 Rein. 2 |
| Jueves, 16..... 57534 | Sábado, día 18 | Comple. 33 Rein. 8 | Miércoles, día 15 |
| Viernes, 17..... 08799 | 6 - 10 - 12 - 14 - 35 - 43 | Comple. 8 Rein. 9 | 7 - 24 - 29 - 33 - 36 - 39 |
| Serie 067 | Comple. 20 Rein. 6 | Comple. 16 Rein. 0 | Comple. 35 Rein. 9 |

LA TRIBUNA no se hace responsable de cualquier error en la publicación de números ganadores de las diversas loterías y juegos de azar. Sólo las listas oficiales correspondientes dan fe del derecho a premio.

PROVEHIMA, S.A.

PROMOCION DE VEHICULOS Y MAQUINARIA, S. A.

Vehículos de Ocasión

Provehima Pol. Ind. "Campollano". Calle C,20. Tel.: 967 21 67 62. ALBACETE

Selección VOLVO OCASION

Financiamos en 24 meses Sin intereses hasta el 70% del valor

Con compromiso de cambio en 1 mes o 2000 km.

todos revisados y garantizados

EL SPLEEN DE LOS DIAS

El clamor de la infancia



JUAN
BRAVO
CASTILLO

Si hemos de hacer caso a lo que taxativamente afirma Juan Goytisolo, a 12 días para el 2000, hay muy pocos motivos en el ser humano para la esperanza. Su pesimismo radical ante las continuas atrocidades y las limpiezas étnicas a las que venimos asistiendo, es un claro ejemplo testimonial del intelectual sin tacha que un día dejó su patria buscando el mítico surafricano, como Gide en su época, y ve cómo inexorablemente el pez grande se sigue comiendo al pequeño ante la absoluta indiferencia de los poderes sin conciencia -que ya son casi todos-; desde las naciones poderosas, ancladas en su propio bienestar, ahítas de conquistas, ciegas ante el sufrimiento de su entorno, a los pequeños estados que no dudan en gastar la mitad de sus presupuestos en armamento mientras el pueblo muere literalmente de hambre y de hastío.

Por si faltaba algo, esta misma semana, la Unicef lanzaba al mundo su informe anual sobre el Estado Mundial de la Infancia, tan desolador él, que ya ni siquiera deja lugar a la mala conciencia del ciudadano honesto, ese mismo que, hasta hace bien poco, aún podía creer que contribuía en algo comprando las consabidas postales navideñas para de ese modo paliar de alguna manera el terrible sufrimiento de los niños del tercer mundo.

La Humanidad -tal es la conclusión del informe- se cae en pedazos desde sus formas más débiles y entrañables, ante la tierna indiferente del mundo. Los datos son tan escalofriantes que sin duda repugnan a las mentes de los bienpensantes y de los políticos que, con su pragmatismo leibnitziano, siguen creyendo que vivimos en el mejor mundo de los posibles, por aquello de que quien más quien menos piensa, en su crasa humanidad, que el universo, visto desde un mullido sillón, es absolutamente perfecto, y de que, saciada mi hambre, ya no hay hambre en el mundo.

¿De qué nos sirve haber llegado vacunas, medicamentos, remedios y demás teorías humanitarias al tercer mundo, si ahora vemos cómo se les mueren a sus madres sus hijos, antes de alcanzar su edad adulta, víctimas del hambre, de la guerra, de la incuria, del sida y del horror? Las cifras son tan escalofriantes que claman al cielo y exigen una pronta cruzada (por muchísimo menos se organizaron: pero, claro, allí había botín). Nos conmovimos y nos movilizamos cuando nos enteramos de lo del huracán Mitch o cuando reiteradamente tembló la tierra en Turquía: aquello era espectacular.

Lo trágico es que ya apenas nos aterramos cuando nos dicen que en sólo 1998 murieron 510.000 niños; que en una década han muerto dos millones por culpa de las guerras; que en Africa actualmente hay un millón doscientos mil pequeños infectados por el sida; o que seiscientos millones de criaturas viven en el mundo -ya no sólo en Africa, en Oriente o en Hispanoamérica, sino también en Europa, e incluso en la misma España - en la más absoluta pobreza. Las cifras cantan, y de qué modo: huérfanos, heridos, discapacitados, desplazados, en tal número, que ya, reconozcámoslo, no es posible paliarlo con la pura y simple caridad.

La sombra de la pobreza extendiéndose como una negrísima marea sobre el mundo civilizado no es una simple plaga de Egipto, sino una consecuencia natural de una política inmisericorde practicada por el cerrilismo de países que jamás aprenderán de la Historia, y son ellos, especialmente, con sus opulentas economías y con su élite de privilegios, los que habrán de hacer frente a tan inmensa tragedia antes de que la tragedia acabe devorándonos a todos. La Unicef clama por un "liderazgo mundial" que nadie parece dispuesto a asumir. Más de lo que no cabe duda es de que no se puede seguir postergando por más tiempo una serie de medidas urgentísimas que necesariamente han de pasar por el cese radical de la explotación, el otorgamiento de importantes ayudas planificadas, la condonación de la deuda de los países con el lazo al cuello y la implantación de una nueva justicia social.

EL CIERRE

Míreme a los ojos, señor Moltó



DIMAS
CUEVAS

En los siete años transcurridos desde su creación, la Caja de Castilla-La Mancha va ya por el cuarto presidente. El cambio del primero al segundo y de éste al tercero fueron consecuencia de vuelcos políticos (electorales o parlamentarios); la última sustitución, la de Juan Ignacio de Mesa por Juan Pedro Hernández Moltó, no necesitó de ningún cambio político previo. A Juan I., el PSOE se lo dio y el PSOE se lo quitó: a Juan P., Bono lo descolocó y Bono lo volvió a colocar. Los designios del señor de Fuensalida son inescrutables.

Lo que haga o deje de hacer Moltó durante los próximos años está por ver. El insiste mucho en que su militancia política no debe ensombrecer a priori su capacidad profesional. Y tiene razón. Pero lo cierto es que Bono prometió que "nunca habría un socialista al frente de CCM", y lo ha incumplido. Y no menos cierto es que la imagen que todos tenemos de Hernández Moltó no es precisamente como para tirar cohetes: ¿quién no recuerda su intervención en la famosa comisión de control de Mariano Rubio en el Con-

greso de los Diputados? Aquel "míreme a los ojos, señor Rubio", pasará a los anales de la política como un ejemplo de dureza y de doble moral; Moltó olvidaba que al "señor Rubio" lo nombró un ministro de Economía de su partido.

A día de hoy, lo único que sabemos sin lugar a dudas es que la Caja de Castilla-La Mancha es más toledana y más socialista que nunca. "Casualmente", los cambios en la cúpula han afectado por ahora sólo a albaceteños: el secretario general ha sido invitado a prejubilarse, y al jefe de la Obra Social se le ha apartado de sus responsabilidades. Dos profesionales cuyo único pecado es ser de Albacete (estuvieron en anteriores etapas, con el PP y el PSOE) han pasado a mejor vida.

Moltó manda, y mucho, en la Caja. Con notorio mal gusto, en una reciente comida de periodistas, se refería al director general de la entidad de la siguiente forma: "Aquí estamos el director general y yo, que es como decir la reina y yo". Míreme a los ojos, señor Moltó; míreme a los ojos... y modérese, que se le nota mucho.



La Tribuna de Albacete

Año XVI Depósito Legal: AB-752-1984

EDITA: PUBALSA
(Publicaciones de Albacete, S.A.)

Consejero Delegado
Francisco Javier Martínez Ortuño

Redacción, administración, suscripción y publicidad:

Paseo de la Cuba, 14.

Teléfono: 967 19 10 00.

Fax administración: 967 24 03 86.

Fax redacción: 967 21 12 75.

Apartado de Correos: 369.

Director

Dimas Cuevas Cuerda

Subdirector

Carlos Zuloaga López

Redactor Jefe

Adolfo Giménez Martínez-Falero

Redacción:

Antonio Córdoba, Julia Núñez-Polo, Virgilio Molina, Antonio Díaz, Miguel A. Catalán, Juan Carrizo, Esther Pérez, Teresa Roldán, Ibernalo Méndivil, Pedro J. García, Cristóbal Guzmán.
Redactor gráfico: Jesús Moreno.

Delegaciones:

HELLIN:

DELEGADO: Angel Romero García.

Tlf: 967 54 32 22

ALMANSA:

DELEGADO: Luis Bonete Piqueras.

Tlf: 967 31 80 37

VILLARROBLEDO:

CORRESPONSAL: Juan Martínez.

Tlf: 967 13 80 70

Talleres:

Jefe de Talleres

Antonio Lajara Caballero

Planta de impresión: Polígono Campollano.
C/D, Nº 1. Teléfonos: 967 21 30 92

Exclusiva de publicidad nacional:

NOVOMEDIA, S.A.

Presidente:

José Manuel Rodrigo

Director general:

Eliseo Soria

Madrid: José Manuel Calvo. Pº Recoletos, 14-3º. Telf. 91 337 32 58. Fax: 91 337 31 77

Barcelona: Ramón Domínguez. Avda. Diagonal, 640, edificio 3-4ª planta. Telf: 93 227 67 11

Valencia: José Vicente Sánchez Beato. Embajador Vich, 3. Telf: 96 351 10 65.

A LA ESCUCHA DE LA PALABRA DE DIOS

IV Domingo de Avento

P. JOSE CARRILLO, O.F.M.

Es el evangelista san Lucas, el que más ha escrito de la Stma. Virgen, quien nos relata el misterio de la Anunciación... Cuando llegó el momento de realizar a nuestros ojos su Encarnación, necesitaba suscitar previamente en el mundo, una virtud capaz de atraerla hacia nosotros... Necesitaba una Madre quien la engendraría en las esferas humanas... ¿Qué hizo entonces?... Creó la Virgen María, es decir, hace aparecer en la tierra una pureza tan grande, que esta transferencia, concentró hasta aparecer "el Niño Dios"

A través del armonioso relato de la Anunciación por san Lucas: ¿Qué nos dice ella?... ¿Y quién mejor que ella podría hablarnos de su Hijo, que ella había concebido doblemente; en su espíritu y en su carne?... En ella Dios se ha hecho carne... Se ha hecho carne para entrar en contacto salvador con nosotros... El relato de la Anunciación se lee en dos minutos... No habría que concluirse que la escena de Nazaret duró tan poco tiempo... Como buen letrado e incomparable artista, sean Lucas condensada en breves momentos y en pocos rasgos una experiencia mística que duró mucho tiempo, varios meses, tal vez años...

Dios escoge por adelanto a sus elegidos y los prepara lentamente a la misión que desea confiarles... Sólo progresivamente la persona escogida por Dios percibe las intenciones divinas... Se abre a él como la rosa al sol, lentamente... Dios no lastima las flores para que se abran más pronto... Gradúa su luz. Tiene sus palabras. Se manifiesta de varias maneras... Jesús multiplicará a sí sus apariciones, después de la resurrección... De la misma manera la Stma. Virgen se aparecerá 18 veces a Bernadette, en Lourdes...

Veamos ahora las dos primeras lecturas, la del 2 Samuel y la de la Carta a los Romanos de san Pablo... Las liturgias orientales celebran san David, antepasado y profeta de Jesús de Belén... David ejerció una gran influencia en su pueblo del que hizo la unidad y la dotó de la más prestigiosa de las capitales, Jerusalén... Por eso, se ha convertido y permanece siempre para Israel el tipo del Mesías... Este será de su raza y de su familia... Después de tantos éxitos hubiera podido creer que las promesas mesiánicas se habían cumplido en el hijo de Jessé... ¡No

sería él el Mesías?... Pero el profeta Nathan nos remite a más tarde y a otro... A David que quiere construir un templo a Dios el Señor le responde... "Soy yo quien te construiré una casa"... Nos orienta al futuro, más allá y por encima de David... Jesús dirá... "Si David llama al Mesías el Señor, ¿Cómo puede ser el Mesías su hijo?" (Mt. 22,45)

El fragmento de la Carta a los Romanos es la doxología final con la que termina la Carta a los Romanos. Es un himno a la gloria de Dios el agradecerle la explicación del difícil problema de la redención de los hombres y particularmente la salvación final de los judíos...

Como el que ha llegado a la cumbre de una montaña después de un largo camino de noche, goza, por fin, del amanecer del sol... San Pablo se queda extasiado ante la revelación completa, realizada en la resurrección de Cristo, del gran proyecto de Dios sobre la humanidad... Lentamente y por etapas, como el desarrollo de un plan secreto, Dios ha preparado la salvación de todos los pueblos.

Los libros apócrifos nos dicen que el ángel saludó primeramente a María en la fuente de Nazaret... Es probable... E incluso, mucho antes y en distintos sitios... María era una joven judía habitada por la Palabra de Dios, en constante conversación con Dios... San Lucas sintetiza estas numerosas experiencias místicas y nos da el diálogo final, la intervención, que solicita de María, su decisión, su última palabra: "Aquí está la esclava del Señor"...

ALGUNAS CONCLUSIONES

* Hoy, ya en el nacimiento del Hijo de Dios, el secreto divino se ha revelado con toda claridad...

* Ningún hombre será excluido de su amor salvador...

* Pastores y magos, judíos y paganos, griegos y bárbaros, están convocados para la unión con El, en torno al Hijo de Dios.

* San Ireneo de Lyon decía en el siglo II: "Dios se hizo hombre para que el hombre se hiciera Dios"... así de claro y atrevido.

Pero... ¿otra vez?

LLANOS VILLAR

¿Es que el P.P. de Toledo no tiene arreglo...? Ahora Monserrat llama en tono despectivo "ese personaje" a Ballesteros, sólo porque dio una opinión personal y que a demás favorece a Albacete. Y Conde, dice que él no llega a tanto, -en lo de personaje-, y le concede esta vez la gracia de no tomar contra Atanasio "medidas disciplinarias".

Si todos los partidos criticáis las dictaduras, ¿no os dais cuenta que sois los primeros en practicarlas...? O se hace y se dice lo que disponga la Cúpula, o "medidas disciplinarias" y expulsión del Partido.

Eso, a mi entender, no es democracia, es "autocracia". Tú puedes pertenecer a un partido, y no estar de acuerdo con algunas opiniones del mismo, y ¿por qué no puedes expresar la tuya, que a lo

mejor es mejor que la de los que están arriba? A veces pienso que muchos de esos, son los que deberían estar "abajo". No me gusta, cuando dentro de un mismo partido siempre hay alguien ofendiendo a alguien a la defensiva.

Cuando se trata de un problema común, o de un bien que favorece a la ciudad, todos los partidos deben darse la mano. Si el Partido contrario al mío, propone algo que está bien y, que ayuda a nuestro progreso, ¡a mí me sirve!, ¡y lo apoyo! Y si yo propongo algo mejor para nuestra ciudad, el "contrario", debe apoyarme, porque eso es bueno.

Si estás en la oposición y tienes algo que decir, ¡idilo!, que no pasa nada, sin insultos, que disminuyen tu razón. Si estás en el mando, y lo que dice la oposición es bueno, acéptalo

sin más reticencias, que tampoco pasa nada. Todos tenemos derecho a ser escuchados, aunque no todos a ser "atendidos", cuando la causa que defendemos no es justa.

Sed capaces los partidos de daros la mano de respeto y comprensión. ¡Cómo me gustaría que el que "mande", dijera: "Aunque estoy en el mando, sabed que no mando yo, sino que mandará lo mejor", para nuestra ciudad y sus ciudadanos.

¡Ay si vuestros sueldos fueran más módicos...! ¡Si no esperáis al dejar un cargo, coger otro mejor...! ¿Si no os aseguráis el futuro a costa de la política, con pingües beneficios...! Yo os aseguro que habría menos ambiciones políticas y menos empujones de: "Quítate tú que me ponga yo". Y soltarían antes los cargos los que no quieren dejarlos. Entonces la política sería por vocación, por ideal, y aunque fueran menos, andarían mejor.

El verdadero político, es el que, sin ánimo de lucro, se dedica con honestidad a la defensa y al progreso de la ciudad y sus ciudadanos.

El político que no es capaz de seguir "un buen camino", sólo porque el "contrario lo empezó", ¡no merece seguir en el camino! El que conti-

núa una obra, si es buena, a pesar de haberla comenzado el contrario, merece terminarla y ¡empezar la siguiente!

Todo es aprovechable y mejorable. Podéis ser contrarios sin ser enemigos. Si yo he de tener enemigos, ¡Dios mío, que sean listos!, porque con los tontos ¡no se puede!

Con los listos se pueden discutir razones, y si ellos no la llevan, rectifican, porque saben que la verdad los descubre. Y el que está en ella, por ética, debe ayudarles a una salida airosa, que en el fondo agradecen.

Pero con los enemigos tontos, -de cabeza cuadrada-, no hay discusión posible, se niegan a los razonamientos porque carecen de ellos, y encerrados en su "sinrazón", no salen de su inaguantable terquedad. ¡Es horrible! ¡No hay quien pueda con ellos!

Por eso pido a Dios: "Danos dirigentes listos aunque no compartan nuestra ideología, y... ¡libranos de los tontos! aunque sean de la nuestra, para que no tengamos que compartirla con ellos..."

A pesar de todo, no os rindáis al "desengaño". La Puerta de la Esperanza, ¡existe! Sólo falta encontrar a aquel ¡que sepa abrirla!

Cartas

Uno más entre nosotros

Podría parecer un bonito cuento, pero la historia que escribo es real como la vida misma.

A últimos del mes de octubre se presentó ante mí un chico de color, nigeriano muy delgado y alto 1'95 cm. con una amplia sonrisa y hablando un poquito de castellano, el suficiente para poder entender lo que me pedía: quería jugar al baloncesto en el club C.A.B.A. y un amigo suyo le informó que yo era la persona idónea, me sorprendí y le dije que era dirigente pero que no enseñaba.

Yo le pregunté si él había practicado baloncesto en su país Nigeria, o en algún otro sitio, pero me contestó que nunca que era la ilusión de su vida y que pronto aprendería, ante esa respuesta yo no podía quedarme impassible.

Abdul, tiene 22 años, mi primera impresión fue la de un guerrero Battusi de los que yo había visto en las películas, pero nada más lejos de la realidad después de conocerle he comprobado que tiene la altura de un hombre pero el corazón, pensamientos y sonrisa de niño.

Es humilde, bondadoso, agradecido y disciplinado. Le regalé un balón de competición con su nombre y le presenté a la persona ideal, Alfredo Gálvez un monitor y entrenador de Baloncesto, conocedor de este emocionante y bonito deporte, que enseña baloncesto a niños y jóvenes, entrenador nacional con el número 2 de su promoción, seguro que él no quiere alagos pero quien lo conoce sabe que me quedo corto al calificarle. Desde el primer día, y desinteresadamente se hizo cargo de su educación deportiva, Abdul nunca había cogido ni botado un balón de baloncesto, Alfredo tuvo que empezar de cero, pero la voluntad de este chico nigeriano, su ilusión y sus ganas de aprender le han llevado en dos meses a hacer lo que a cualquier otro deportista le hubiera costado 4 veces más.

Entrena en el Pabellón Polideportivo de Escolapios, donde es un ejemplo para los niños que le ven tan espigado y sonriente es otro más entre ellos y eso hace que su autoestima vaya en aumento. Me gustaría agradecer al colegio de Escolapios las facilidades que han dado a Abdul.

Hace unos días estuve a ver cómo aprendía y progresaba y quedé sorprendido de cómo mueve el balón, entra a canasta y encesta, con un alto porcentaje en tiros libres, tanto Alfredo Gálvez su maestro como yo quedamos emocionados. Por eso pienso que esta ilusión merece la pena ofrecérsela y facilitar la incorporación al baloncesto.

Como premio en el próximo entrenamiento entre directivos del Club C.A.B.A. contra los periodistas deportivos que se celebrará todos los años antes de las fechas navideñas, debutará con el equipo de baloncesto del C.A.B.A., este jugador de color de profesión ayudante de la construcción y trabajador del campo, y sobre todo ejemplo a seguir por niños, jóvenes y mayores. Su sueño se ha cumplido.

Lisardo Lara

AVISO LOTERIA

La Junta de la Cofradía "LA ORACION EN EL HUERTO" comunica, que han sido anuladas la totalidad de las participaciones de LOTERIA DE NAVIDAD del número 47.548 distribuidas por la cofradía para el sorteo del próximo día 22 de diciembre, con motivo del extravío de los billetes originales depositados en la administración de lotería nº 4 de Albacete, sita en la calle Rosario, nº 17.

El reintegro del importe de las participaciones se efectuará en la propia administración de lotería referida.

ALBACETE

El PP teme un reparto político de los fondos FRAM

El PSOE fulmina las ayudas a los municipios

□ M.A.C.

El secretario provincial del PP y diputado regional, Pedro García ha acusado al PSOE de haber fulminado tras la aprobación en las Cortes de los presupuestos para el año 2000 el Fondo Regional de Ayudas a Municipios (FRAM).

El diputado regional del PP explicó que mediante una enmienda presentada por el PSOE, a la Ley 3/91 de Entidades Locales del Fondo Regional de Ayudas a Municipios, se ha fulminado parte del FRAM.

Pedro García explicó que en 1995 y mediante el consenso de todos los grupos políticos se estableció que los municipios de menos de 2.000 habitantes tendrían acceso a unas ayudas específicas y en los de más de 2.000 habitantes, estas ayudas se repartirían en un 60% en las necesidades de cada municipio y el 40% restante de acuerdo con las memorias de proyectos de obra o servicios que se presentasen para su realización.

A partir de la enmienda socialista -añadió- y en contra de los criterios de la Federación Española de Municipios y Provincias (FEMP), la Junta ha creado un Fondo de Cooperación Regional, cuyas ayudas se repartirán en un 60% para los municipios que presenten proyectos de obra y servicio, y el resto, publicarán órdenes específicas de ayudas para que cada ayuntamiento se acojan a ellas.

En este sentido el diputado socialista subrayó que el PP presentará una moción a todos



Pedro García, secretario provincial del PP de Albacete.

los ayuntamientos para que las ayudas del Fondo Regional de Ayudas a Municipios no tenga carácter específico.

Pedro García aseguró que el PP teme por la experiencia ya habida que la Junta no haga un reparto equitativo de las ayudas del FRAM.

Asimismo criticó el escaso aumento presupuestario aprobado para estas ayudas, asegurando que si el FRAM ha venido creciendo anualmente 1.000 millones, este año sólo se ha incrementado en 400 millones de pesetas, por lo que la partida presupuestaria para el año 2000 ascenderá a un total de 8.500 millones de pesetas, cuando el PP presentó en las

Cortes una enmienda para que alcanzara el próximo año los 9.000 millones de pesetas.

CONTROL AL GOBIERNO

El secretario provincial del PP en Albacete recordó que durante el debate presupuestario su Grupo Parlamentario presentó un total de 130 enmiendas, que suponían un incremento por valor de 20.000 millones de pesetas y que fueron todas rechazadas debido "al rodillo que practica el PSOE en las Cortes regionales".

"Han rechazado enmiendas importantes para el desarrollo de la región -dijo-, aprobando

unos presupuestos tacaños y restrictivos".

Asimismo Pedro García advirtió que el Grupo Parlamentario Popular aumentará el seguimiento a determinadas partidas presupuestarias que año tras año no se ejecutan y en los siguientes ejercicios vuelven a presupuestarse, de tal forma que se garantice la realización de las obras y servicios previstos.

"Para ello -añadió- el PP seguirá puntualmente estas partidas, mediante la presentación de iniciativas de control al Gobierno de la Junta de Comunidades, dentro de las limitaciones que siempre nos ha impuesto el PSOE".

Los profesores interinos se manifiestan contra la inestabilidad laboral

□ LT

Más de medio millar de personas se manifestaron ayer por las calles de Toledo, convocados por los sindicatos CSI-CSIF y STE y el colectivo de profesorado interino, para denunciar el Acuerdo Sectorial de Mejora de la Situación del Personal Docente y del Sistema Educativo en la región, suscrito por la Junta de Comunidades, CC.OO., UGT y ANPE, porque entienden que discrimina a los interinos.

Los manifestantes, procedentes de toda la región, partieron de la Plaza de Zocodover, con pancartas donde se podía leer "Rotación no, la estabilidad es calidad", o "España nos discrimina, Valverde nos elimina", recorriendo las calles del casco histórico de la capital, hasta llegar al Palacio de Fuensalida, sede del Gobierno regional.

Durante su marcha corearon gritos como "Valverde cretino, defiende al interino", o "Este consejero nos lleva al matadero".

También se recogieron firmas entre los presentes, llegando hasta las 500, que se entregaron, junto a un manifiesto, en el Palacio de Fuensalida.

Según indicó Beatriz Alía, secretaria regional del Sindicato de los Trabajadores de la Enseñanza, el acuerdo suscrito, referido a "la oferta pública; estabilidad en el empleo e interinidad", perjudica al colectivo de interinos, al no favorecer su estabilidad.

Alía explicó que establece un sistema rotatorio en el empleo, al vincular trabajo con oposición, lo que crea una situación de inestabilidad que en nada contribuye a la mejora de la calidad de la enseñanza en la región.

A su juicio, no es de recibo que un interino "desplace" a otro cada año y así sucesivamente, con lo que ninguno puede planificar su futuro.

ORACION AL
ESPIRITU SANTO

que me aclaras todo, que iluminas todos los caminos, para que yo alcance mi ideal. Tú que das el don divino de perdonar y olvidar el mal que me hacen y en todos los instantes de mi vida estás conmigo, yo quiero, en este corto diálogo, agradecerle todo y confirmar, una vez más, que nunca quiero separarme de Ti, por mayor que sea la distancia material. Deseo estar contigo y todos mis seres queridos, en la gracia perpetua. Gracias por tu misericordia para conmigo y para todos. (La persona deberá leer esta oración durante tres días seguidos sin decir el pedido: el primero de los tres días será alcanzado la gracia por más difícil que sea. Publicar en cuanto se reciba la gracia).
M.D.J.

PLAZAS

1.800 ATS/DUE

1.090 Auxiliares de Enfermería

2.500 Celadores y Auxiliares Administrativos

650 Técnicos Especialistas Rayos y Laboratorio

750 Médicos de Familia

Convocadas por el
INSALUD
BOE nº 298 14-12-99

Requisitos de los aspirantes: 18 años cumplidos y titulación acorde con el puesto (desde Certificado de Estudios)

Abierto el plazo

de solicitudes

Hasta el 31/1/2000

(ATS Técnicos y

Médicos)

Recoja gratuitamente las bases de la convocatoria y adquiera los textos para la preparación en:

LIBRERIA HERSO Tesifonte Gallego, 18 ALBACETE

Editorial MAD, S.L.

EDICIONES
ADAPTADAS
A LOS NUEVOS
PROGRAMASNUEVO
PROGRAMA

BOE Nº 298 14-12-99

ELECTRODOMESTICOS GRAN ALMACEN
ventura
te da másLe garantizamos siempre
el precio más barato
y la mejor financiación.
Si lo encuentra más barato
le abonamos la diferencia.

ABRIMOS SABADOS TARDE

ELECTRODOMESTICOS GRAN ALMACEN VENTURA
Rosario, 61 - ALBACETE

1.550 millones irán para la Obra Social y Cultural

La CCM aprueba la gestión y líneas de actuación del 2000

□ LT

La Asamblea General de Caja Castilla-La Mancha aprobó ayer en Cuenca las líneas generales de actuación de la entidad para el ejercicio 2000 y el plan y el presupuesto de la Obra Social y Cultural para el próximo año que asciende a 1.552 millones. En su primera intervención ante la asamblea general (compuesta por 160 consejeros generales) el presidente, Juan Pedro Hernández Moltó, destacó el papel que esta entidad desarrolla y definió a esta Caja como "una empresa capitalizada, saneada y rentable económica y socialmente con capacidad de servir eficazmente a una clientela cada vez más amplia y a una comunidad más próspera y fuerte".

Además avanzó la próxima configuración de una corporación industrial a través de la cual "nuestra Caja estará presente en aquellos proyectos que necesiten su apoyo desde la viabilidad y la apuesta por la creación de empleo y de riqueza". Hernández Moltó concluyó su discurso solicitando la colaboración de todos los sectores sociales representados en la Asamblea General para "ser capaces de trasladar a la sociedad castellano-manchega el espíritu de modernidad y la apuesta por el futuro que la Caja pretende llevar a cabo".

A continuación tomó la palabra el director general de CCM, Ildefonso Ortega Rodríguez-Arias, cuya intervención estuvo centrada en la descripción de los datos económicos más relevantes del presente ejercicio y en adelantar las principales líneas de actuación para el año que viene. En este sentido se dio cuenta de la reducción, en un año, de las metas que el Plan Estratégico de la Entidad pretendía alcan-



Juan Pedro Hernández Moltó junto a sus antecesores en la presidencia de la CCM.

zar en cuatro años, así como, la puesta en marcha inmediata de la Banca Telefónica 24 horas y el acceso de las empresas a su gestión financiera a través de los terminales ubicados en sus propias instalaciones.

Finalmente los asistentes tuvieron conocimiento de las estrategias de la Obra Social y Cultural para el 2000, aprobándose un presupuesto de 1.552 millones de pesetas. Como aspectos destacados de la citada Obra para el próximo ejercicio está la apuesta que se va a realizar por centrar sus actuaciones en aquellas actividades que nuestra sociedad está demandando o vaya a demandar en el futuro teniendo en cuenta, entre otros aspectos, el desarrollo social educativo, la introducción de nuevas tecnologías y el manejo de los idiomas.

Caja Castilla-La Mancha condecora a sus tres ex-presidentes

El presidente de Caja Castilla-La Mancha, Juan Pedro Hernández Moltó, ha entregado la primera Medalla de la Entidad a Fernando Novo, Tomás Martín Peñato y Juan Ignacio de Mesa, sus antecesores en el cargo desde que la Caja fue creada en 1992 y les hizo un ofrecimiento para seguir colaborando en el futuro.

En un acto celebrado en el salón de la entidad financiera regional en Toledo y al que asistieron numerosas personas relacionadas con la política, la empresa y la cultura, también tuvo lugar la entrega de los premios del II Certamen Nacional de Pintura Caja Castilla-La Mancha.

El Consejo de Administración decidió distinguir con la Medalla de la Entidad a Novo, Martín Peñato y De Mesa por su "contribución al desarrollo social, cultural y económico de nuestra región" y "por su destacada colaboración con la Caja y su Obra Benéfico Social en cumplimiento de sus fines estatutarios".

Los empresarios regalan a Bono una escultura

□ LT

El presidente de la Junta de Castilla-La Mancha, José Bono, asistió en la noche del pasado viernes a la cena conjunta de la Junta Directiva de FEDA y el Pleno de la Cámara Oficial de Comercio e Industria de Albacete.

Al término de la cena (que tuvo lugar en el Gran Hotel), se le entregó a José Bono un obsequio consistente en una escultura de Don Quijote realizada por Andrés Peralta.

Previamente, se habían diri-

gido a los asistentes tanto el presidente de la Confederación de Empresarios, Artemio Pérez Alfaro, como el de la Cámara de Comercio, Marcos Montero. Bono agradeció a los presentes tanto la invitación como el regalo, y les animó a seguir trabajando por el progreso de esta tierra.

Una vez lograda la unidad empresarial, los responsables de las dos instituciones convocantes han querido ejemplarizar la nueva etapa de coordinación con esta cena navideña conjunta.



Momento en que José Bono recoge el regalo empresarial.

Los empresarios introducen ayudas a la creación de autoempleo en Acuerdo regional

La Confederación Empresarios de Castilla-La Mancha (CECAM) ha logrado introducir las ayudas a la creación de autoempleo en los programas del vigente Acuerdo Regional por el Empleo, una cuestión que venía demandándose desde el colapso del emprendedor castellano-manchego.

Según informa en su prensa, la CECAM propugna la habilitación de subvenciones tanto en el momento de la creación de la empresa como para su posterior desarrollo o renovación. Fruto de esta iniciativa se crea la línea de ayudas al inicio de actividad y otra destinada a inversión con el objeto de facilitar la revitalización y fomento del tejido productivo.

Así, toda aquella persona dispuesta a promover una nueva idea empresarial y que tenga a su disposición recursos escasos podrá acceder a la línea de inicio de actividad económica que articula un fondo de ayuda al pago de cuota a la Seguridad Social.

Cuando lo que necesitan interesado sean fondos para comprar activos fijos, el empresario autónomo podrá acogerse a la línea de apoyo a la inversión, que también está destinada a aquéllos que pretendan innovar o ampliar su empresa. En este caso, se ha diseñado una serie de programas bancarios que incorporan condiciones preferenciales que podrán solicitar también aquellos que inicien actividades para facilitar la consolidación del negocio.

Inicia su andadura la Unión de Profesionales y Trabajadores Autónomos

El secretario de Organización de la Unión General de Trabajadores (UGT) de Castilla-La Mancha, Carlos Peralta, ha presentado la recientemente creada Unión de Profesionales y Trabajadores Autónomos (UPTA) de Castilla-La Mancha, cuyos objetivos son consolidarse y extenderse en la Comunidad Autónoma con mayor rapidez posible, y ofrecer órganos y servicios integrados de asesoramiento jurídico, informativo y social para trabajadores autónomos.

El presidente de la UPTA, Raúl Martínez, explicó que las principales reivindicaciones consisten en conseguir que se cobren prestaciones sociales en caso de enfermedad en un plazo superior a quince días y que haya una cobertura social que cubra la prestación para trabajadores en caso del

Todos los ayuntamientos afectados tendrán a disposición información

Los trazados del AVE Madrid-Valencia, en información pública hasta febrero

LT

Los seis posibles trazados del tren de alta velocidad que unirán Madrid con Valencia se encuentran desde el viernes y hasta dentro de dos meses en periodo de información pública durante el que se podrán presentar observaciones a la declaración de interés general de la obra, a su trazado y a su impacto ambiental.

El Boletín Oficial del Estado publicó el viernes la resolución de la Subdirección General de Planes y Proyectos de Infraestructuras Ferroviarias por la que se somete a trámite de información pública el estudio informativo del proyecto de la línea de Alta Velocidad Madrid-Castilla-La Mancha-Comunidad Valenciana-Región de Murcia en el tramo Madrid-Albacete-Valencia.

Hasta dentro de sesenta días, el estudio informativo del proyecto estará expuesto en las subdelegaciones del Gobierno en Toledo, Guadalajara, Cuenca, Ciudad Real, Albacete, Valencia y Alicante además de

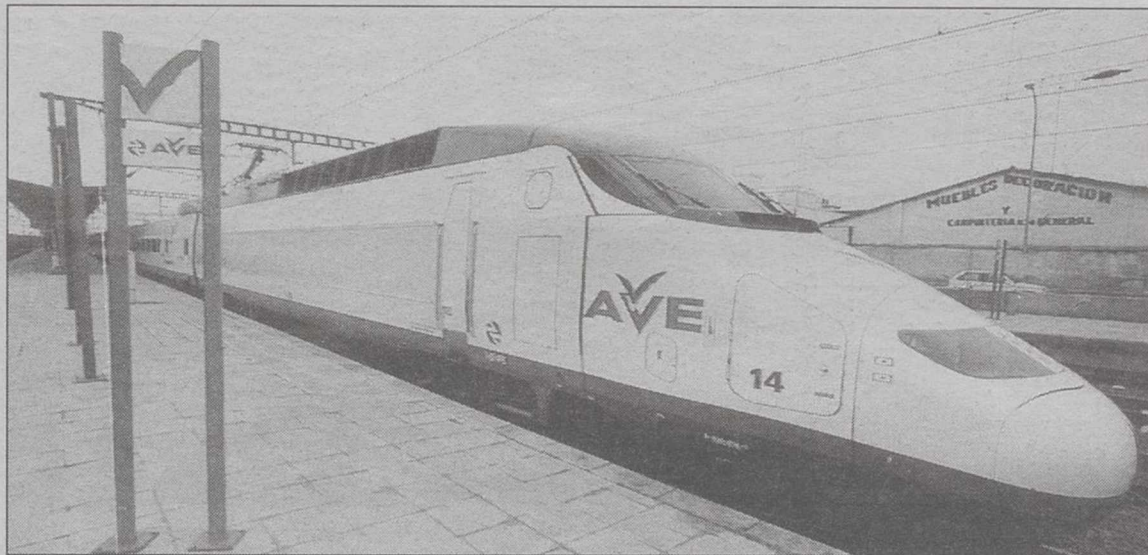

El estudio informativo puede consultarse en las subdelegaciones de Gobierno.

en la propia Subdirección General en el Ministerio de Fomento en Madrid.

Además los ayuntamientos de todos los términos municipales afectados por cualquiera de los trazados propuestos tendrán a disposición de los ciudadanos un extracto del estudio con lo que afecte a esos muni-

cipios.

Según informó el Ministerio de Fomento, el estudio informativo comprende los seis trazados alternativos que se barajan para el Corredor Ferroviario de Levante, Madrid-Castilla-La Mancha-Comunidad Valenciana-Región de Murcia.

La decisión final, según

Fomento, "atenderá al interés general y se tomará en función de los tiempos de recorrido y de ejecución de la obra, el coste, la vertebración territorial, el impacto ambiental y las alegaciones presentadas".

El Ministerio estima que el corredor será utilizado por más de trece millones de viajeros al

año en el 2005, y asegura que todas las alternativas reducen los tiempos de viaje actuales a la mitad, con lo que las conexiones de Madrid con Valencia, Alicante, Murcia y Castellón oscilarán entre los 100 y los 120 minutos.

ZAPLANA

Por otro lado el portavoz del grupo popular en las Cortes Valencianas, Alejandro Font de Mora, ha señalado que "la capacidad de pacto del presidente de la Generalitat, Eduardo Zaplana, está más que acreditada por sus logros en su acción de gobierno", por lo que rechazó las críticas de la oposición en relación con el trazado del AVE Madrid-Comunidad Valenciana. Font de Mora indicó que Zaplana "ha desbloqueado temas tan importantes como la autovía a Madrid que se encontraba en vía muerta en el periodo socialista, o el reciente acuerdo para aportar más de 50.000 millones de pesetas a las infraestructuras de transporte ferroviario".

S.T. Dupont
PARIS

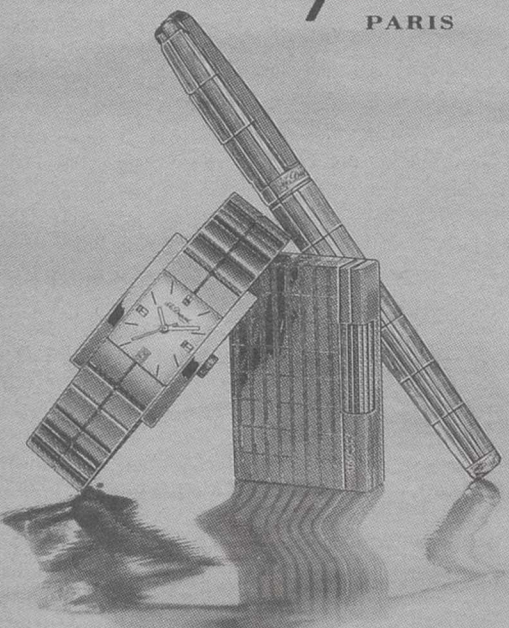

LE REPLET de LA PERFECTION depuis 1872
mompó
JOYERO
Marqués de Molins, 15. ALBACETE

ASLAMIENTOS TERMICO Y ACUSTICO

ASLAMIENTOS
RODRIGUEZ

TECHOS:
DESMONTABLES
ALUMISOL
PLADUR

DECORACION
TABIQUERIA
ESTANTERIAS

PLADUR - PLACOSA

TELEFONO: 654 54 87 49

PREPARADOS PARA EL 2000



TAY 450 MULTIMEDIA
SERIE ALPHA
CON PROCESADOR
INTEL® PENTIUM® III

AHORRATE 3.200 PTAS.
POR LA COMPRA CONJUNTA

161.200
Ptas.
186.992 PTAS. CON IVA

INCLUYE WINDOWS'98 SE
(valorado en 16.000 ptas.)

¡¡Y además... No empieces a pagarlo hasta dentro de 3 meses!!

- + IMPRESORA **hp** HEWLETT®
PACKARD DeskJet 720C
- + CONEXIÓN GRATIS A INTERNET
- + MÓDEM INTERNO GRATIS
- + CERTIFICADO DE COMPATIBILIDAD AÑO 2000
- + GARANTÍA BEEP / ISO 9002
- + PACK ACTIVA MOVISTAR (no necesita
alta ni cuotas)
- + Teléfono + 10.000* ptas. en llamadas GRATIS
- + SOFTWARE DE REGALO

ALBACETE. Pza. Periodista Antonio Andújar, 10. T.: 967 24 81 91
ALCAZAR DE SAN JUAN. Horno, 6. T.: 926 55 26 07. **NUEVA TIENDA**
MADRIDJOS. Sta. Ana, 14. T.: 925 46 30 15 (Corner)
MOTILLA DEL PALANCAR. San Isidro, 18. T.: 969 18 00 00 (Corner)
TALAVERA DE LA REINA. Av. del Príncipe Felipe, 56. T.: 925 80 69 03
TOLEDO. Ronda de Buenavista, 37. T.: 925 28 44 42. **PRÓXIMA APERTURA**
TOMELLOSO. Campo, 22 bajo. T.: 926 50 27 58.
TORRIJOS. Del Pilar, 2. T.: 925 76 13 24 (Corner)

INTERNET:
<http://www.datalogic.es>



UNIDOS POR EL AHORRO

Albacete es la única provincia donde nunca ha tocado

Diez poblaciones de la región han sido agraciadas con el "gordo"

□ LT

Una decena de poblaciones de Castilla-La Mancha han resultado agraciadas con el "Gordo" de la Lotería de Navidad desde que se empezó a celebrar este sorteo en 1812 hasta el año pasado.

Tres localidades de Ciudad Real -la capital, Calzada de Calatrava y Socuéllamos- han sido el destino de los números de la suerte en 1962, 1970 y 1988, respectivamente, del mismo modo que la provincia de Cuenca, en la capital, Belmonte y Huete, donde en 1990 cayó el "Gordo" de Navidad, según informa el Organismo Nacional de Loterías y Apuestas del Estado.

El primer premio de este tradicional sorteo se fue hasta Guadalajara en 1970 y el siglo pasado, en 1852, repartió millones en el pueblo de Molina de Aragón.

En la provincia de Toledo, la ciudad de Talavera de la Reina resultó agraciada en 1985 y Mocejón un poco más tarde, en 1990, mientras que Albacete es la única de Castilla-La Mancha donde nunca ha caído el "Gordo".

En cuanto a la Lotería de Navidad consignada en Castilla-La Mancha a fecha 19 de octubre de 1999, la cantidad asciende a casi 13.234 millones de pesetas, lo que supone 7.980 pesetas por habitante, mientras que a esta comunidad autónoma le correspondieron 441.127 billetes.

Por provincias, la mayor cantidad consignada hasta esa fecha fue para Ciudad Real, con más de 4.280 millones de pesetas y 142.692 billetes, seguida de Toledo con 3.785 millones y 126.170 billetes; Albacete, 4.280 millones y 78.127 billetes; Cuenca, con 1.826 millones de pesetas y 60.876 billetes y, por último,



Los albaceteños esperan que el día 22 cambie la suerte.

Guadalajara con más de 997 millones y 33.262 billetes.

La mayor consignación por habitante también correspondió a Ciudad Real, 9.004 pese-

tas; por delante de Cuenca, con 8.900 pesetas por habitante; Toledo, 7.772 pesetas; Guadalajara con 6.854 pesetas y Albacete, 6.840 pesetas por

cada habitante.

La franja que más veces ha sido agraciada con el "Gordo" ha sido la comprendida entre el 10.001 y el 30.000.

Dos muertos y un herido grave en un accidente ocurrido en Las Pedroñeras

Dos personas han perdido la vida y otra ha sufrido heridas de carácter grave en un accidente de tráfico que se produjo en la carretera CM-3110, en término municipal de Las Pedroñeras (Cuenca), cuando el vehículo en el que viajaban se salió de la vía y chocó con un poste telefónico y un edificio.

CONTRA UN POSTE

El siniestro se produjo a las 23,20 horas del viernes, en el kilómetro 12 de la autovía CM-3110 (Las Mesas-Castellón de Garcimuñoz), cuando un turismo en el que viajaban tres personas se salió de la vía por el margen derecho y tras chocar con un poste telefónico y la esquina del edificio volcó en la calzada, según informó la Comandancia de la Guardia Civil, de Cuenca.

A consecuencia del accidente murió en el acto uno de los ocupantes del turismo, R.E., de 19 años de edad, mientras que el conductor del vehículo siniestrado J.G.J., fue trasladado con vida al hospital comarcal de Alcázar de San Juan (Ciudad Real), donde falleció posteriormente.

También fue trasladado hasta este centro hospitalario de Ciudad Real el tercer ocupante del vehículo siniestrado L.R.J.S., de 19 años de edad que sufrió heridas graves en el accidente, de las que se recupera en estos momentos.

A su vez, el cadáver de un joven que falleció en el accidente, R.E.A., fue trasladado hasta el depósito municipal de Las Pedroñeras, localidad de la que son vecinos las tres víctimas del accidente.

Las causas del accidente se están investigando por el Equipo de Atados de la Guardia Civil de Las Pedroñeras, que también está instruyendo diligencias para el Juzgado de Primera Instancia Instrucción número uno de San Clemente (Cuenca).

MITSUBISHI CANTER



Pesos Máximos Autorizados desde 3.500 hasta 7.500 kilos P.M.A. Motor Turbodiesel Intercooler de hasta 136 CV. Desde 3.330.000 ptas. 3 años de garantía o 100.000 km. *I.V.A., transporte e impuesto de matriculación no incluidos.*

AUMASA. Ctra. de Madrid, 7-9. Tel. 967 21 54 00. Pol. Campollano, 1ª Avda., nº 1. ALBACETE. Tel. 967 21 67 62.



Castilla-La Mancha percibirá 48.969.000 pesetas

El Gobierno aprueba el reparto regional de ayudas por la sequía

□ LT

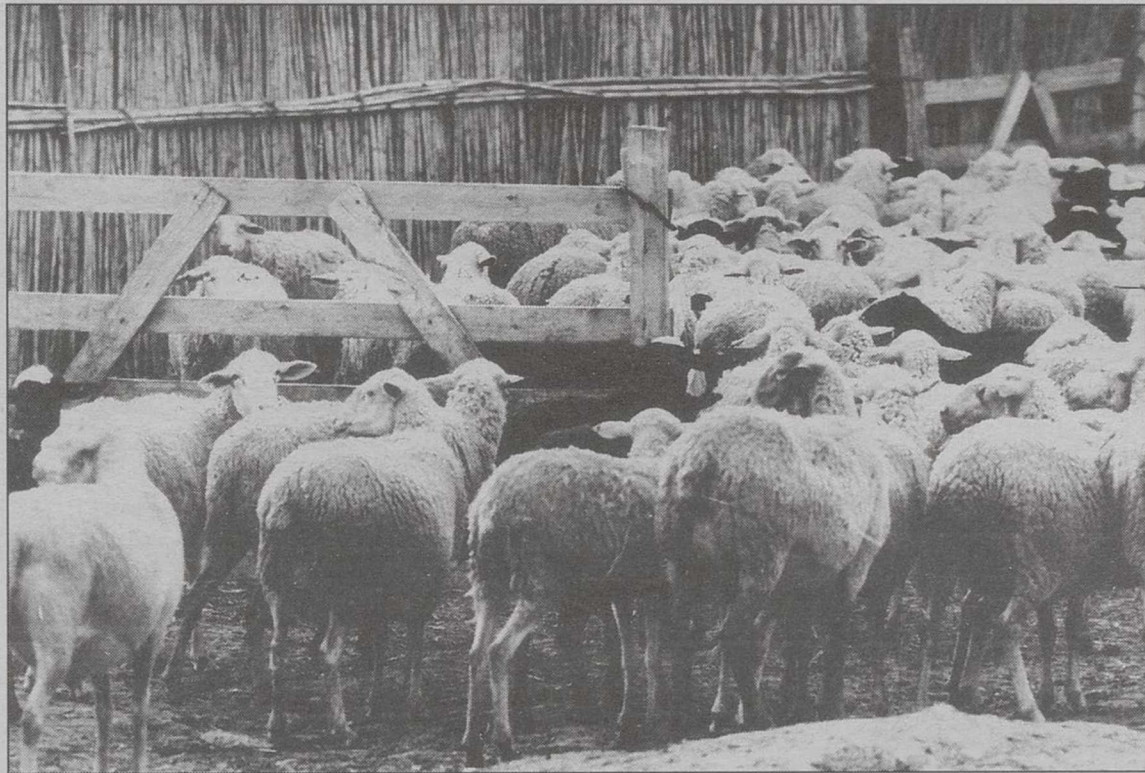

Ayudas para el transporte de cereal y forraje deshidratado y para transporte de agua.

Real Decreto-Ley de 11 de junio, por el que se adoptaron medidas de carácter urgente para reparar los efectos producidos por la sequía en diversas comunidades autónomas, por un importe de 3.418 millones de pesetas.

Por último, el Consejo de Ministros ha convalidado el Convenio de Colaboración entre el Ministerio de Agricultura, Pesca y Alimentación y el Instituto de Crédito Oficial para la instrumentación de una línea de préstamos con interés bonificado para la ganadería extensiva y cultivos de secano afectados por la sequía, por un importe de 50.000 millones.

Este acuerdo fue rubricado el pasado mes de septiembre con carácter de urgencia, pero estaba pendiente de convalidación por el Consejo de Ministros.

ASAJA plantea a la Junta un plan de pensiones para agricultores

□ LT

ASAJA de Castilla-La Mancha y el consejero de Bienestar social, Emiliano García-Page, han acordado reunirse en el mes de enero para unificar los criterios sobre la propuesta de Plan de Pensiones para los agricultores y ganaderos elaborada por la organización agraria. La propuesta, que ha sido presentada a García-Page, pretende paliar el problema de la pérdida de renta que afecta a este sector a la hora de su jubilación, así como incentivar el cese en la explotación agraria por parte del jubilado y su transmisión a un nuevo agricultor.

Para paliar este problema ASAJA plantea que el agricultor que la suscriba se comprometa a ceder la explotación a otro agricultor en activo una vez que cumpla los 65 años de edad y que cuente con una ayuda de la Junta al igual que se hace en otras autonomías.

Aprobado el Plan de Erradicación de enfermedades en explotaciones ganaderas

□ LT

El pasado viernes se publicó la orden que regula el Plan de Erradicación de Enfermedades en la que se dictan las normas para la ejecución del programa de erradicación de la tuberculosis, brucelosis y leucosis en las explotaciones de ganado bovino, ovino y caprino de Castilla-La Mancha.

Asimismo, se pretende animar a los ganaderos a formar parte de las agrupaciones de defensa sanitaria, ya que están siendo decisivas en el desarrollo ganadero de Castilla-La Mancha.

En la Orden que se publica, se establece que la ejecución de las actuaciones en las explotaciones de ganado vacuno, ovino o caprino para la erradicación de estas tres enfermedades se llevarán a cabo del siguiente modo: en las explotaciones que estén incluidas en una agrupación de defensa sanitaria (ADSG) serán ejecutadas por el veterinario responsable de las mismas y en las explotaciones que no pertenezcan a una ADSG las realizará un veterinario previamente autorizado.

En este último caso, el titular de la explotación debe solicitar la realización del programa de erradicación de enfermedades antes del 1 de marzo, según ha informado la Junta.

Asimismo, la Orden establece que las explotaciones ganaderas pertenecientes a una agrupación de defensa sanitaria tendrán ayudas para la realización de estas actuaciones, mientras que el resto de las explotaciones tendrán que asumir el coste del gasto.

En este sentido la Junta también aprobó el viernes una orden para mejorar la regulación de las agrupaciones de defensa sanitaria ganadera.

La nueva norma modifica y mejora los procedimientos de subvención y de comprobación de las actividades subvencionadas, con el fin conseguir una mayor agilidad administrativa para la materialización del pago de las ayudas.

SÓLO HOY
20% DE DESCUENTO
EN TODOS LOS JUGUETES*

PRYCA

*EXCEPTO EN VIDEOJUEGOS Y BICICLETAS

Actividades organizadas por AFANION

Concentración en el Altozano en el Día del Niño con Cáncer

□ LT

Con motivo de la celebración del Día Nacional del Niño con Cáncer el día 21 de diciembre, la Asociación de Familias de Niños con Cáncer (AFANION) ha programado una serie de actividades que se centraron en la concentración que tuvo lugar en la mañana de ayer a las 11,30 horas, en la Plaza del Altozano, a la que siguió la lectura de un manifiesto a cargo de Angel Aguilar, premio literario Ateneo 1999 que finalizó con una suelta de globos, como símbolo de superación, solidaridad y esperanza con los niños y niñas con enfermedades de larga duración.

El manifiesto es un texto común para toda España elaborado por la Federación Española de Padres de Niños con Cáncer, donde se señalaba que este año la celebración del Día Nacional del Niño coincide con el décimo aniversario de la aprobación de la Convención de las Naciones Unidas sobre los derechos del niño donde se dice que "los niños con cáncer tienen derecho a una atención global, bio-psico-social, porque un niño con cáncer sigue siendo un niño, y como tal necesita su pediatra, además de atención especializada".

APOYOS

Por su parte el presidente de la Junta de Comunidades, José Bono, ha suscrito el Manifiesto de la Federación Española de Padres de Niños con Cáncer y que en la región organiza la asociación AFANION que tiene su sede en Albacete.

José Bono ha mostrado su apoyo a los padres y familiares de niños oncológicos, entendiendo la responsabilidad que adquieren y el papel que tienen



AFANION pide una unidad de referencia para el cáncer infantil.

que desempeñar desde el momento en que conocen que tienen un hijo con cáncer.

El presidente del Ejecutivo regional ha destacado la implicación de la Junta en esta problemática a través de las Consejerías de Sanidad, Bienestar Social y ahora Educación con la firma de convenios de colaboración con la Asociación AFANION. En concreto, Sanidad colabora en el área de apoyo psicológico, mientras que Bienestar Social tiene suscrito un convenio global para las actividades.

Además de la concentración, la Asociación organizó para el día de ayer un festival benéfico en el Auditorio Municipal, actividades lúdicas para la mañana de hoy domingo y una jornada informativa el día 21 con la visita a las consultas de pediatría de Albacete.



Los niños participaron de forma activa en la concentración.

Bono aboga por superar la fractura histórica entre socialistas y cristianos

El presidente de Castilla-La Mancha, José Bono, y el secretario de Política Autonómica del PSOE, Ramón Jáuregui, coincidieron ayer en la necesidad de superar la "fractura histórica" que a su juicio existe entre el socialismo y el cristianismo en España.

José Bono y Jáuregui participaron ayer en Madrid en el tercer encuentro "Cristianismo y Socialismo", en el que representantes de otros partidos socialdemócratas europeos han expuesto la relación de las formaciones políticas con las iglesias cristianas.

El secretario de Política Autonómica del PSOE, que negó un carácter oportunista electoral al encuentro entre ambas formaciones, consideró que la guerra civil, la posguerra y la dictadura abrieron una "brecha" entre el socialismo y el cristianismo en España, abriendo la posibilidad de superar esa fractura e intentar en no confundir jerarquías eclesiológicas con cristianismo.

Jáuregui manifestó que la renovación del partido requiere también que se incorpore al proyecto político representantes del mundo cristiano.

A la renovación del Partido Socialista se refirió también el presidente de la Junta de Castilla-La Mancha, José Bono, quien apuntó que entre los aspectos que deben caracterizar esa renovación tendría que figurar también "la búsqueda de los valores cristianos".

Bono opinó que no hay que tratar de "cristianizar" el poder y que los socialistas cristianos y los cristianos progresistas deben encontrarse sólo en la lucha por el poder.

El encuentro "Cristianismo y Socialismo", celebrado ayer en Madrid, fue clausurado por el secretario general del partido socialista, Joaquín Almunia, quien avanzó además durante su intervención algunas propuestas de carácter social que el PSOE incluirá en su programa electoral de cara a las elecciones generales del próximo mes de marzo.



DON JOSE ANTONIO LOPEZ ESCUDERO

(Profesor del CRA de Pérola)

Falleció ayer día 18, a los 45 años de edad, confortado con los Santos Sacramentos y la Bendición Apostólica de Su Santidad

(D.E.P.)

Su esposa, María del Mar Sánchez Carrizo; hijos, Fernando, Jorge y Manuel; padres, José María y Dolores; hermanos políticos, sobrinos, primos y demás familia

RUEGAN UNA ORACION POR SU ALMA

Y la asistencia al entierro que tendrá lugar hoy Domingo día 19, a las DIEZ de la mañana, partiendo del Tanatorio Municipal a la Santa Iglesia Catedral,

Albacete, Diciembre 1999

HOY ABRIMOS DE 11 A 21,30 H.

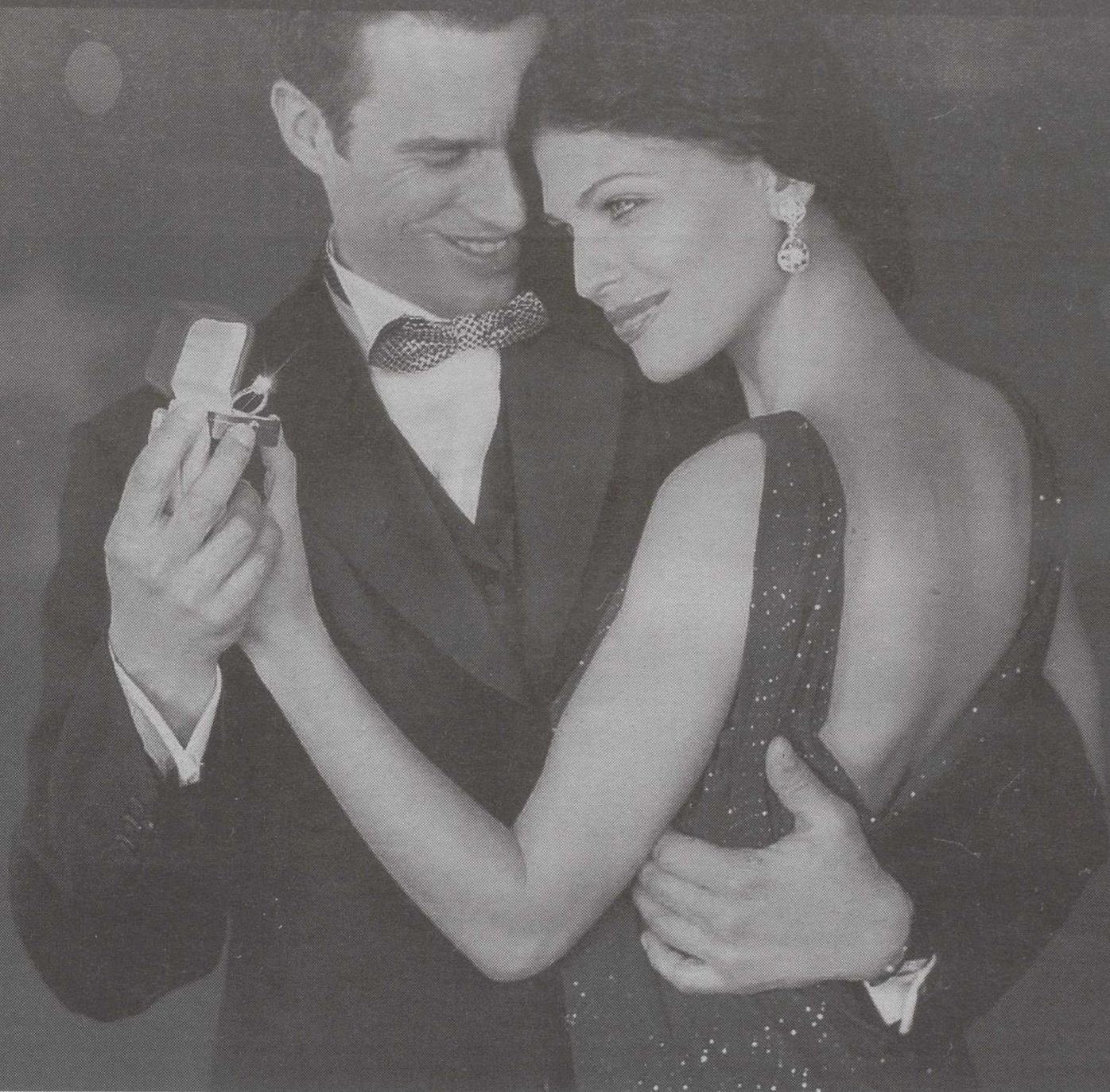

Regala Fiesta

La fiesta empieza en El Corte Inglés. Ponte de largo, de etiqueta. Estrena moda para brillar: lentejuelas, incrustaciones en pedrería y plata, aplicaciones de strass, terciopelo... Y todos los complementos: zapatos de fiesta, medias de fantasía, echarpes, gargantillas de piedras y cristal...

AHORA, MÁS QUE NUNCA, REGALE DIAMANTES. LA IDEA MÁS BRILLANTE DE ESTA NAVIDAD.

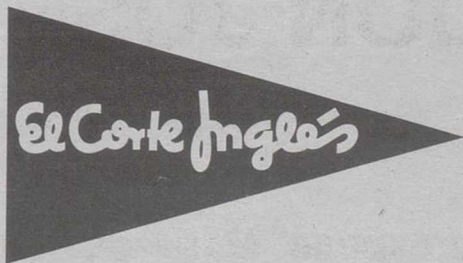

i PUNTO DE ATENCIÓN DE MODA.
Un completo asesoramiento, en las Plantas de Moda.



REGALOS DE MODA EN TODAS LAS TALLAS.
La última moda en Tallas Grandes y Pequeñas.



EMPAQUETADO ESPECIAL DE NAVIDAD.
Tus regalos, con la mejor presentación, totalmente gratuita.



CARTA DE COMPRAS.
Con ella podrás comprar cómodamente, recoger y pagar todo en un solo punto.

La Tribuna de Albacete

MERCADO DE VEHICULOS DE OCASION



AUTOALBA, S.L.

| MARCA | MODELO | AÑO |
|-----------|---------------|-----|
| NISSAN | PATROL | 92 |
| OPEL | VECTRA | 95 |
| TOYOTA | HDJ80 | 91 |
| RENAULT | R21GTD | 92 |
| SUZUKI | VITARA | 94 |
| SEAT | CORDOBA | 95 |
| FORD | ESCORT CABRIO | 92 |
| AUDI | 80 TDI | 93 |
| CITROEN | ZX | 93 |
| RENAULT | EXPRESS | 97 |
| DAEWOO | MATIZ | 99 |
| NISSAN | TERRANO II | 94 |
| SSANGYONG | MUSSO 602 | 95 |
| PEUGEOT | 309 | 93 |



TOYOTA
AVDA. CRONISTA MATEO Y SOTOS, 12 - TEF. 21 83 81
ALBACETE



TALLERES PABLO

Vehículos de Importación y Nacionales

MERCEDES:

- E 290 TD FULL EQUIPE. (Azul, Blanco, Verde, Plata)
- C 220 D. FULL EQUIPE.
- C 250 TD, FULL EQUIPE.

BMW

- 525 TDS. FULL EQUIPE. AÑO 95.
- 325 I. FULL EQUIPE.
- 325 TDS. FULL EQUIPE.
- 316 COMPACT. FULL EQUIPE.

VOLKSWAGEN

- GOLF 1.9 TDI. 3 PUERTAS.

AUDI

- 100 2.5 TDI. FULL EQUIPE.

TODO TERRENO

- MITSUBISHI PAJERO, AÑO 90. CORTO.
- ISUZU TROPER 2.8 TD. INTERCOLER.

VARIOS

- NISSAN SERENA 2.3 D. 8 PLAZAS. A.A.
- VOLVO GLT 460 D. AÑO 95. FULL EQUIPE.
- ROVER 216 S, AÑO 89.
- HONDA ACCORD 1.8, FULL EQUIPE (2 AÑOS DE GARANTIA) 1.500.000 PTAS.
- HONDA CIVIC 1.6 SR. FULL EQUIPE. (25.000 Km.) 2.200.000 PTAS.

PIDANOSLO LE BUSCAMOS EL VEHICULO QUE NECESITA
C/ Cruz, 46 - Teléfono 967-21 36 52 Móvil 617-45 29 12 ALBACETE



Eurocasión

| MODELO | MATRICULA | AÑO | GARANTIA |
|-------------------------|------------|-----|----------|
| FORD COURIER 1.8 D. | M-0285-PC | 94 | 3 MESES |
| CITROEN XANTIA 19 TD SX | AB-3488-N | 93 | 6 MESES |
| CITROEN ZX 14 ADVANTAGE | AB-2056-L | 91 | 3 MESES |
| CITROEN AX 14 GTS AA | M-5900-NV | 92 | 6 MESES |
| RENAULT EXPRESS 1.1 | AB-6965-M | 92 | 3 MESES |
| CITROEN BX 14 TE | AB-5435-I | 88 | 3 MESES |
| CITROEN ZX 1.9 D REFLEX | AB-3955-O | 95 | 6 MESES |
| RENAULT CLIO 1.7 | AB-9912-L | 92 | 3 MESES |
| FIAT TIPO 1.4 | MU-8267-AS | 90 | 3 MESES |
| RENAULT R-19 1.4 | CR-4609-O | 92 | 3 MESES |
| PEUGEOT 205 1.1 | V-3858-DG | 90 | 3 MESES |
| FORD FIESTA 1.6 I | AB-9856-K | 91 | 3 MESES |
| SEAT TOLEDO 1.8 I | AB-4138-L | 91 | 3 MESES |

Vehículos de ocasión. Coches de primera.

Red Citroën Eurocasión

Domicilio: Calle Casas Ibáñez, nº 21 Teléfono. 21 51 73 ALBACETE



AUTOMOVILES SERVIMOTOR

| VEHICULO | AÑO | KM | PRECIO | EXTRAS |
|------------------|---------|---------|------------------------|--------------|
| VW BORA TDI | JUL-99 | 13.000 | DESDE 33.000 PTAS/MES | FULL EQUIPE |
| OPEL VECTRA DTI | OCT-98 | 16.000 | DESDE 31.000 PTAS/MES | FULL EQUIPE |
| TOYOTA AVENSIS | ENE-99 | 27.000 | DESDE 31.000 PTAS/MES | FULL EQUIPE |
| VW GOLF IV 1.4 | JUNO-99 | 6.000 | DESDE 27.000 PTAS/MES | FULL EQUIPE |
| OPEL ASTRA 16 V. | AGO-98 | 20.000 | DESDE 25.000 PTAS/MES | FULL EQUIPE |
| SEAT CORDOBA TDI | AGO-99 | 15.000 | DESDE 23.000 PTAS/MES | A.A., D.A. |
| SEAT IBIZA 1.9 D | FEB-99 | 17.800 | DESDE 21.000 PTAS/MES | FULL EQUIPE |
| VW GOLF GTI | MAY-94 | 117.000 | DESDE 34.000 PTAS/MES* | FULL EQUIPE |
| CITROEN SAXO D | MAR-99 | 80 | DESDE 17.000 PTAS/MES | FULL EQUIPE |
| NISSAN MICRA D | AGO-98 | 16.000 | DESDE 15.000 PTAS/MES | AIRBAG, D.A. |

**TODOS LOS COCHES GARANTIZADOS POR ESCRITO
FINANCIACION DEL 100% DEL VEHICULO**
C/ AVILA, 8 TLF. 967 52 20 62

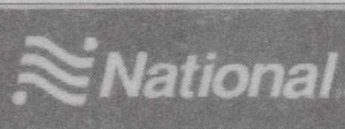

ALQUILER DE TURISMOS Y FURGONETAS

NUESTRA OFICINA ESTA SITUADA EN CALLE CASAS IBANEZ Nº 21 - 02006 ALBACETE TELEFONO: 967-24 87 20/21
FAX: 967-24 88 46 (INTERIOR EXPOSICION CONCESIONARIO CITROEN VEGUISA)

CENTRAL RESERVAS

NACIONAL: 902-100 101
FURGONETAS: 902-100 616
INTERNACIONAL: 902 100 515

TENEMOS PRESENCIA EN TODOS LOS AEROPUERTOS NACIONALES Y TODOS NUESTROS TURISMOS DISPONEN DE AIRE ACONDICIONADO Y RADIOCASSETTE.

Esta muestra estará del 21 de diciembre al 9 de enero

Cerámicas y pinturas de Carrilero Pérez, en "La Taquería"

□ I.M.

"La Taquería", en la Plaza de San Felipe Neri, número 2, que en las últimas semanas ha acogido la obra de Julio Segura, artista del colectivo "Cillero", cuelga durante estas fiestas navideñas, los trabajos de otro miembro de este colectivo, el pintor y ceramista rodense, Antonio Carrilero Pérez. Esta muestra, que será inaugurada el martes, a las 20:00 horas, permanecerá abierta hasta el próximo día 9 en horario de apertura del citado bar-restaurant.

La exposición, que se titula "Cerámicas y pinturas" consta de siete cuadros (acrílicos sobre lienzo) de mediano y gran formato y una decena de piezas de cerámica, presentadas casi todas en barro cocido, junto a otras esmaltadas.

INVESTIGACIÓN

Se trata, por lo tanto, de una pequeña muestra de los últimos trabajos de este artista, que continua profundizando en la investigación que lleva a cabo sobre trazados, signos, imágenes, conceptos, manchas y colores.

"A partir de una aparente sencillez y una trabajada naturalidad- puntualiza este artista- procuro buscar la ingenuidad y la simplificación que hay en las formas que, son por otra parte, los elementos más obvios en

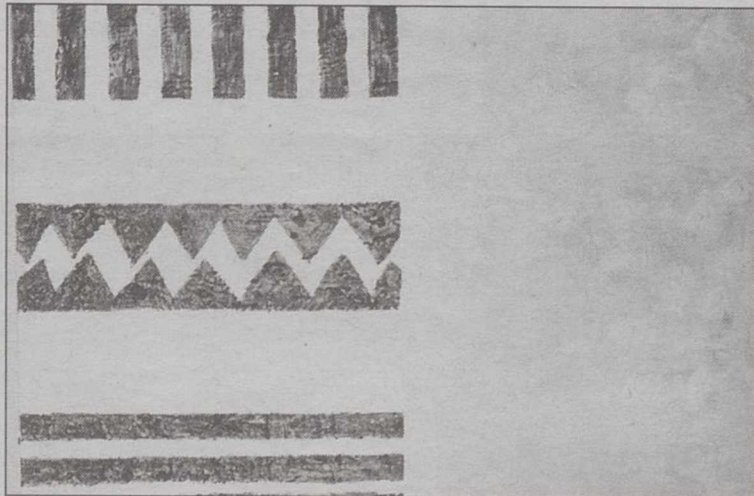

Los signos y trazos son los hilos conductores de la muestra.

todas mis producciones, en donde la línea es siempre la que guía la atención del que mira, mientras que el fondo es el que humaniza, el que cautiva, el que encanta al visitante que, además de mirar, se para un poco a pensar, a ver, a saborear lo mirado".

Volviendo a lo que será la muestra pictórica que se va a ver en "La Taquería", señalar que el color verde es el elemento constante y los signos y trazos cargados de simbología y primitivismo, los hilos conductores de la misma.

TRAYECTORIA

Este artista rodense hizo su primera exposición individual en 1995, pero viene trabajando

con acrílicos, barro, mimbre, telares y esparto, entre otros materiales, desde finales de la década de los setenta, pasando de una actividad a otra, sin distinguir entre ellas.

Como ya se ha mencionado Antonio Carrilero Pérez es miembro fundador del denominado colectivo "Cillero" y realiza intermitentemente exposiciones individuales, colaboraciones con este grupo artístico y participaciones en publicaciones, ejemplo de ello es el último número de la "Siesta del Lobo".

Este año ha obtenido, además, el primer premio de pintura en el certamen de pintura y fotografía organizado por el Colegio de Diplomados de Enfermería de Albacete.

Angel Rojas expondrá desde el martes en el Museo de Albacete

Este martes, a las 20:00 horas, se inaugurará en el Museo Provincial la exposición "Angel Rojas, perfiles de silencio", que tiene como primera finalidad dar a conocer la obra de este artista manchego en su propia comunidad autónoma con la que ha estado unido a lo largo de su carrera y trayectoria artística.

La citada muestra, que podrá visitarse hasta el 23 de enero, presenta varias obras del artista, aunque principalmente son las de su última época las que más destacan, porque de ella afloran las raíces profundas de La Mancha y se desvela el misterio de su poder.

Angel Rojas, que nació el 9 de octubre de 1946 en Ciudad Real, ha realizado estudios de bellas artes, arquitectura y filosofía y letras. En 1967 consiguió el primer premio de Pintura en el Colegio Mayor Luis Vives y en 1969 realizó su primera exposición individual en la Asociación de la Prensa de Murcia. En 1993 es nombrado profesor titular de Universidad en la Facultad de Bellas Artes.

El Consorcio de Servicios Culturales organiza más de 30 actos para este mes

El Consorcio de Servicios Culturales, organismo integrado por 83 municipios de la provincia, la Diputación y la Caja regional, ha organizado más de 30 actos culturales para el presente mes que se desarrollarán en un total de 20 localidades albaceteñas. Hoy, en Socovos habrá una sesión de cuentos y en Elche un concierto de la banda de música de Hoya Gonzalo. Junto a esto, en la Casa de Cultura de Elche se podrá visitar desde mañana hasta el 30 de diciembre la exposición "El paisaje de las Lagunas" de Sebastián Bellón.

En Bonete, el 23 de diciembre, se desarrollará una representación teatral de la compañía "Muñoz Seca" de Alcázar de San Juan, que pondrá en escena la obra "Casado de día, soltero de noche". El 25 de diciembre en Balazote habrá magia, payasos y guiños por la compañía "Milikoki". Ese mismo día, en Motilleja, se ha organizado una actuación de danza española a cargo del ballet "Al-Alba" de Albacete.

El 26 de diciembre se celebrarán dos encuentros de folklore. El primero será en Madrigueras con "La Ramona" y "Amigos del Are", y el segundo en Villamalea, contándose con la actuación de los siguientes grupos: "Aires del Júcar" de Villalgordo del Júcar, "San Juan Bautista" de Albacete, "Escuela Municipal de Danza" de Balazote y la "Rondalla Villamaleense".

Para terminar la programación de este mes, los días 28 y 30 habrá proyecciones de vídeo en Pozohondo, el 29 teatro infantil en Ontur con "Estudio de teatro" de Madrid, y el 30, concierto de la Coral de Albacete en Bonete.

SUBASTAS GEMA

LE ANUNCIA E INVITA A SU PRÓXIMA SUBASTA EXTRAORDINARIA DE NAVIDAD A CELEBRAR LOS DÍAS 28, 29 Y 30 DE DICIEMBRE (A PARTIR DE LAS 17,30 H)

EXPOSICIÓN DEL 20 AL 27 DE DICIEMBRE (DOMINGO 26 ABIERTO)

720 LOTES DE JOYAS ÚNICOS, A UN PRECIO DE SALIDA SIN COMPETENCIA

ALGUNOS DE LOS LOTES A SUBASTAR:

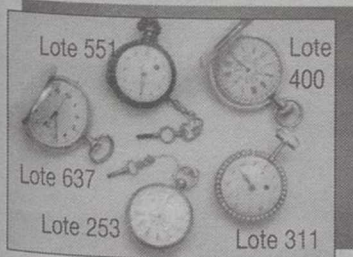

Lote 551, Lote 400, Lote 637, Lote 253, Lote 311
RELOJES DE BOLSILLO
L-253. SALIDA: 175.000 Pts.
L-311. SALIDA: 100.000 Pts.
L-400. SALIDA: 225.000 Pts.
L-551. SALIDA: 140.000 Pts.
L-637. SALIDA: 200.000 Pts.



Lote 684
9 KRUGGERAND DE ORO DE 22 KILATES 305,70 grs.
L-684. SALIDA: 500.000 Pts.

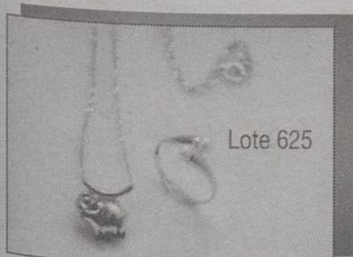

Lote 625
VARIAS PIEZAS DE ORO 4,40 grs.
L-625. SALIDA: 5.000 Pts.



Lotes 65, 272, 451, 528, 589, 683 y 705
VARIOS LOTES DE PLATA



VARIAS ESCULTURAS DE BRONCE. VENTA DIRECTA



Lote 698
RELOJ DE ORO ROLEX GMT MASTER 127,50 grs.
L-698. SALIDA: 800.000 Pts.

NO ESPERE A QUE SE LO CUENTEN. COMPRUEBELO VD. MISMO. ENTRADA LIBRE. NO NECESITA INVITACIÓN
GEMA C/ PAZ, 17 - 46003 VALENCIA - TEL: 96 391 51 19 - WWW.SUBGEMA.COM

Cincuenta socios forman esta iniciativa que catará y visitará bodegas

Nace en Albacete un Club para impulsar la cultura vitivinícola

□ I.M.

El restaurante "Los Molinos" acogió el pasado día 15 la presentación oficial del Club Cata Vinos Los Molinos; una iniciativa, que bajo la presidencia de Eleuterio García, está integrada por empresas exportadoras, bodegas, enólogos y particulares, interesados en aprender a degustar, catar y valorar los vinos de nuestra tierra dentro y fuera de la comunidad castellano-manchega. Asimismo, según se recoge en sus estatutos, ayudará a los productores a comercializarlos, al tiempo que promoverá y defenderá el consumo de nuestros vinos, allí donde vaya algún miembro del citado Club.

Abierto a acoger cualquier persona que acepte los ideales anteriormente mencionados, no tenga antecedentes de enfermedades hepáticas o etílicas, y que sea un bebedor moderado de vino, en estos momentos cuenta con más de cincuenta socios, entre particulares, cooperativas de la zona de La Manchuela, Cenizate, Tomelloso, Almansa y Albacete, además de enólogos y gerentes de bodegas.

Tal y como recuerda su presidente, detrás de esta iniciativa hay una serie de razones fundamentales, comenzado por el hecho de que "Castilla-



Tras la presentación tuvo lugar una comida a la que asistieron parte de los promotores.

La Mancha con sus 600.000 hectáreas de viñedo es la zona vinícola más grande del mundo con unas tierras que durante generaciones han demostrado ser óptimas para el cultivo de la vid".

Añadiendo a continuación que "disponemos, asimismo, de las bodegas más grandes del

mundo y contamos con caldos como Altos del Cabriel de Villamalea que tanto en la categoría de blanco como en la de rosado han resultado ser de los mejores del mundo obteniendo dos medallas de plata en Bruselas; un certamen en el que compiten vinos con mucho renombre".

A pesar de estos condicionantes, "no sabemos apreciar lo que tenemos en casa y seguimos creyendo que lo ajeno es mejor, de ahí este Club y su afán por demostrar que estamos viviendo en la gran bodega del mundo", puntualizó García, quien tampoco quiso pasar por alto otras cuestiones igual

de importantes y como son la riqueza que envuelve a este producto económicamente hablando: creación de riqueza y de puestos de trabajo.

Todo ello sin olvidar el aspecto facultativo que conlleva el tomarse un vino en las comidas, tal y como lo han demostrado los diversos estudios médicos que se han publicado desde que el doctor Maraño hablara de sus excelencias para prevenir enfermedades y curar ciertas dolencias.

Tras la presentación tuvo lugar una comida, a la que asistieron buena parte de los promotores de este Club, entre cuyos planes más inmediatos están: reunirse una vez al mes para hacer catas con enólogos de reconocido nombre, y cuyos resultados luego se enviarán a los productores; visitar varias bodegas para ver el proceso de elaboración en su totalidad, en especial el aspecto comercial, y seguir enseñando a consumir vino eso sí moderadamente.

Entre los asistentes a la comida estaban: Angel Lara Mendieta (UCAMAN), el presidente y el vicepresidente de este Club, Eleuterio García y Rafael Orozco, respectivamente, así como la secretaria Angeles Jiménez, y representantes de varias bodegas de la provincia, entre otros.

NO ME DEJES

MI VIDA
ESTÁ EN TUS
MANOS

Por sólo 100
pts/día
APADRINA un
niño del Tercer
Mundo

tel. 902 19 19 19



Deseo más información sin compromiso

Deseo apadrinar niños

Nombre: _____ Apellidos: _____ Dirección: _____ 5094
Población: _____ Provincia: _____ C.P.: _____ Tel.: _____
Banco: _____ Datos bancarios: _____ Entidad: _____ Oficina: _____ DC: _____ Cuenta: _____
FUNDACIÓN INTERVIDA C/ Salud, 17. 28013 Madrid. Tel. 902 19 19 19 Fax 91-521 33 00

SOLO HOY

Domingo 19 de diciembre de 1999, en Horario Habitual

Asesoría para la compra del juguete

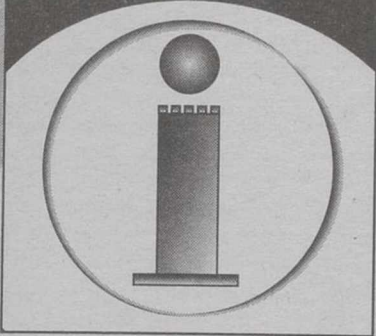

"Saber comprar"

Abrimos Domingos 26 de Diciembre y 2 de Enero

Llévese 3 artículos

3x2

Pague sólo 2

en Juguetes

Oferta no válida para Videoconsolas y Videojuegos

10% Dto. en Juguetes pagando con tarjeta



Hasta el 5 de Enero del 2000



le abona

200 ptas.

por cada juguete usado que nos entregue al comprar otro nuevo



en Confección

Excepto Ropa de Hogar, Interiores y Complementos

en Calzado

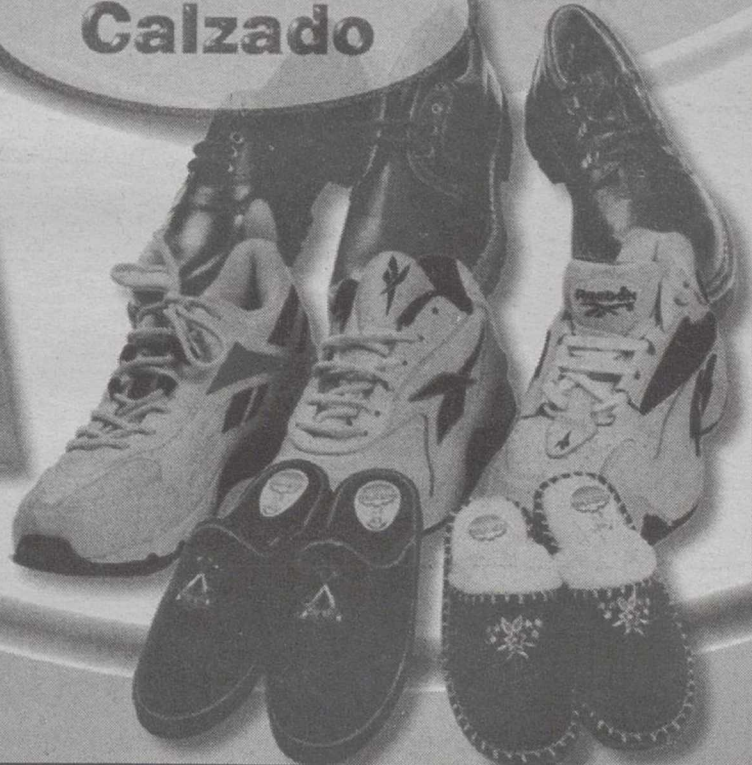

© PUBLIK 907 248 056

Tribuna de la arquitectura

JOAQUIN ARNAU AMO



De barbarie y civilización

Ser ciudadano romano le valió a San Pablo que no lo crucificaran. Verdad es que lo decapitaron. Pero no es menos verdad que le cupo una muerte sin ignominia, si la muerte de suyo no lo es.

Cuando al compositor Rodrigo, que en paz descansase, le preguntó un periodista cómo le gustaría morir, él respondió sin titubeo: de ninguna manera.

La muerte, desde luego, no es plato de gusto. Pero, pues es plato obligado, el hacerlo con dignidad es un consuelo, si no para el que se va, al menos para los que se quedan. Lo fue para los discípulos de San Pablo, decapitado. No para los de Jesús, crucificado con ignominia. Pero es que Jesús, a juicio de los romanos y de su derecho, era un bárbaro.

Bárbaros, en efecto, llamaban los romanos a aquellos que no gozaban de su ciudadanía: a los literalmente inciviles. De donde se deduce que la civilización no siempre es piadosa. Ni la barbarie necesariamente impía.

Pero podemos estar seguros de que la barbarie socava la civilización en su misma esencia. De suerte que, allá donde se halle, la Ciudad, que es su paradigma, se halla en peligro. La barbarie no ama la Ciudad: más bien la detesta.

Por eso es síntoma de barbarie, manifiesto y declarado, la iconoclasia que en Albacete, como en otras ciudades, lo cual no es disculpa, se ha llevado y aun lleva a cabo, a costa de sus edificios, algunos ejemplares.

Quienes las han vivido recuerdan aún con horror las atrocidades perpetradas en los iconos de nuestro arte, religiosos o no ¿qué icono no lo es? a lo largo y ancho, por no decir estrecho, de nuestra guerra civil. Arquitecturas, esculturas y pinturas mancilladas, cuando no mutiladas o arrasadas, en aras de la sinrazón.

Pues bien: no puedo creer que eso, que no tiene nombre pero que, en estado de guerra y arruinadas por derecho las facultades mentales, se juzga inevitable, lo sea con el mismo derecho, u otro, en estado de paz.

No hallo sentido para que se mutile bellos edificios de una ciudad que es, o puede ser, bella en virtud de ellos: a no ser que la barbarie ponga en ejecución el aborrecimiento de lo urbano que le es connatural y visceral. Les pongo un ejemplo.

¿Ven ustedes la imagen que preside esta Tribuna? El edificio, gloria de la ciudad, que en ella se muestra adornaba no hace mucho la Calle de los Boticarios.



Fue demolido en el último pasado mes de agosto. Hoy es imagen de archivo. Siendo, como era, pieza del Albacete moderno, lo hemos relegado al Albacete antiguo, por el sumario procedimiento de haberlo jubilado antes de tiempo. Que era una hermosura a la vista está: la fotografía estampa el recuerdo. Dos series, de un hueco principal, a la izquierda, y tres secundarios, sustancian el esquema de un palacete asimétrico, al gusto francés, que combina atributos clásicos, recercados y pilastras, arcos de medio punto y carpaneles, con otros modernistas de fina hechura.

La partición, por ejemplo, del hueco izquierdo por parteluces es un tributo al modernismo. Pero hay un detalle rigurosamente insólito que, por sí solo, abre un lugar a esta modesta, pero elegante, arquitectura en los anales del arte. Y es el capitel, que se repite en ambos órdenes, en figura de S apaisada, una figura musical por cierto, con sus volutas contrapeadas a la manera de un modillón o ménsula.

Que un modillón, concebido para sustentar el vuelo de una cornisa, haga las veces de capitel de pilastra, es una deliciosa subversión original que se aloja a las mil maravillas en el imaginario de los repertorios principio de siglo. Es un fino detalle de sensibilidad del estilo a la moda y de inventiva cargada de intención y buen gusto.

Pues bien: el tal edificio húbolo, pero no lo hay.

Lo de menos es que haya sido demolido. Un mal entendido progreso, desavenido con el arte e irreverente hacia la arquitectura, promueve, o más bien remueve, en la Ciudad el sistemático e implacable

hundimiento nuestro de cada día. No es ley de vida: pero sí rutina financiera que arrasa en aras del vil metal. ¿Qué se le va a hacer?

Lo que me parece indigno y roza la abyección es que, a ese hundimiento anunciado, le haya precedido la mutilación deliberada y malévolamente, como es el caso que cuento, de los atributos que lució en su día el susodicho edificio de Boticarios, cuando contribuía con su aderezo a la dignidad, decoro y magnificencia, de esta Ciudad de Albacete.

Y esa práctica que denuncio, por demás innoble y bárbara, pues para calificarla como se merece habría de abandonar los buenos modales, y eso no se lo merece, no ha sido ni es de ningún modo inusual.

Ejemplos de las mutilaciones que acuso atribulado se hallan, para citar otros casos, en los cruces de Octavio Cuartero 8 con Marqués de Villoros, o del mismísimo Tesifonte Gallejo con Carlos IV, ahora Dionisio Guardiola 12.

Se desfigura, sin nocturnidad pero con alevosía, el edificio cualificado, arrancándole a golpe de pico sus a veces exquisitos ornamentos, se lo depreda para hacerlo irreconocible y así se lo defiende de la tentación de salvaguardarlo.

Se lo degrada primero para luego hacer de su degradación coartada para aniquilarlo. ¿Lo ven? No vale la pena. Claro que es una ruina y el abatirla a nadie encoger el corazón. Pero no el tiempo que no perdona, ni tan siquiera la incuria municipal que se llama andana, sino su mismo amo ha sido la causa eficiente, y tan eficiente, de su ruina.

¿Adónde está la vergüenza? La barbarie la conoció. Y la civilización no la desconoce. Pero es propio de aquella, cuando se enmascara con ésta, haberla licenciado. Y es lo malo que quien causa el bochorno no lo conoce.

¿Remedios? Los catálogos, desde luego, no lo son. No se puede catalogar, para salvaguardarlo, todo aquello, pues, es mucho, que merece un respeto. Cierta vigilancia municipal, sin embargo, día a día y con la ley en la mano, acaso atajara los más descarados de estos atropellos que, en todo caso, están flagrantemente al margen de la ley.

Si hay nombrados defensores del Pueblo, del Lector o del Consumidor, ¿no sería de razón que lo hubiera de la Ciudad en su Arquitectura? Quizás un arquitecto que la amara: debe de quedar alguno, digo yo.



Somos los reyes del 2000

Melchor, el Rey blanco recomienda:



Vaporetto **POLTY 1500** + Kit, calderín de 2 litros de capacidad, presión: 4 Bars, regulador de presión, plancha profesional, tapón de seguridad (Patente Polty), máxima seguridad.

49.900

4.990x10 Entrada:4.990



ZOOM DIGITAL

Cámara **THOMSON**, Formato digital DV, Pantalla en color de 2,5" en cristal líquido. Estabilizador de imagen de alta resolución, Zoom digital x100, mando a distancia extraplano. Resolución de 500 líneas, programa informático de retoque fotográfico incluido.

269.900

26.990x10 Entrada:26.990

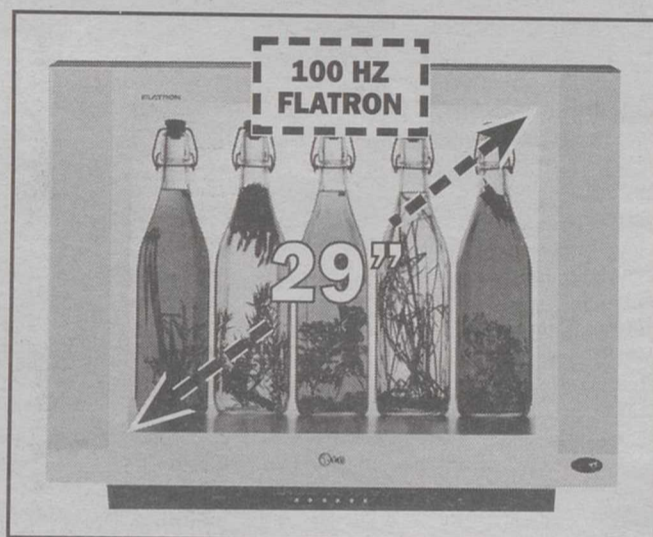

TVC **LG**, modelo Flatron con pantalla extraplana, estéreo, ecualizador de cinco bandas. Filtro digital, teletexto, 100 Hz.

179.900

17.990x10 Entrada:17.990



DVD **SAMSUNG**, reproductor de DVD, Conversor digital/análogo de 10 Bits. Sonido Virtual 3D, Procesador Digital de la señal de 24 bits, Menú avanzado OSD en pantalla. Salidas de audio digital. Compatibilidad Total entre sistemas de imagen, estéreo digital AC3.

49.900

4.990x10 Entrada:4.990

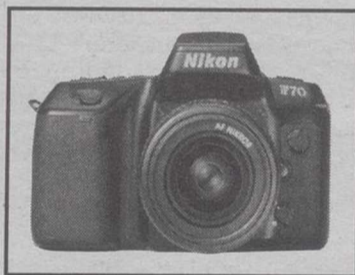

Cámara **NIKON F70 28/80**, Kit regalo.

89.900

8.990x10 Entrada:8.990



Teléfono **ERICSSON T28**

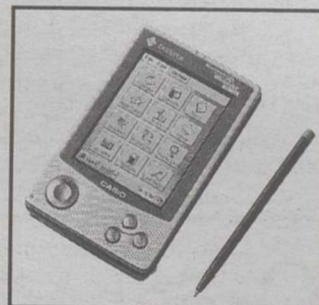

Agenda digital **CASIO** Cassiopeia E-105S, pantalla TFT color de 16 bits, 32 Mb de memoria, auriculares y micro, conectable a PC, Windows CE, reproductor de fotos, vídeos y música en MP3.

114.900

11.490x10 Entrada:11.490



Mire las mejores tiendas. Las mejores marcas. El mejor servicio y el mejor trato. El mejor precio. Mire como pagarlo fácil.

Si lo encuentra más barato le devolvemos la diferencia



ALBACETE - Tesifonte Gallego, 27
Sábados tarde abierto

BADAJOS - BARCELONA - BURGOS - CADIZ - GIRONA - LLEIDA - MADRID - PALMA DE MALLORCA - SEVILLA - VALENCIA - ZARAGOZA

Procesión desde la Purísima y Misa en la Catedral

Albacete inaugura el Jubileo el 25 de diciembre

□ LT

Secundando la iniciativa del Santo Padre, y en comunión con toda la Iglesia, el próximo día 25, Día Santísimo de la Natividad del Señor, el Obispo de la Diócesis de Albacete, Francisco Cases, presidirá la inauguración solemne del Año Santo Jubilar de la Encarnación. El acto central será una solemne Liturgia Eucarística, precedida de una procesión desde la Parroquia de la Purísima, que tendrá lugar en la Santa Iglesia Catedral.

En una carta enviada por el Sr. Obispo a todos los párrocos y sacerdotes de la ciudad, este dice pensar "en la facilidad que tienen los fieles de nuestras Parroquias más cercanas para vivir este acontecimiento singular con toda alegría. Os ruego les hagáis conocer los detalles de la celebración que os anuncio, y que les invitéis en mi nombre con todo interés. A vosotros mismos, si veis posible organizar la mañana de modo conveniente, os espero con gozo para celebrar en esta ocasión".

En cuanto a los actos concretos, la Eucaristía estará precedida de una "Statio" inicial a

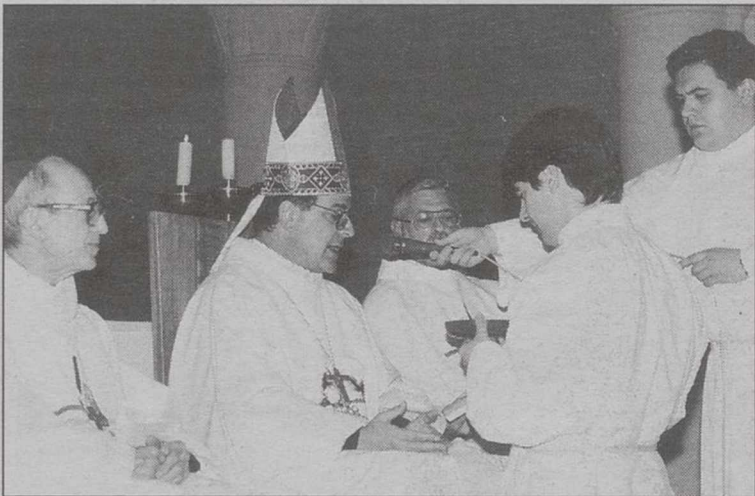

El Obispo de la Diócesis de Albacete, Francisco Cases.

las 12.15 horas en la Parroquia de la Purísima, desde donde los asistentes partirán en Procesión a la Santa Iglesia Catedral. Según el horario previsto, dicha Procesión entrará en la Catedral, para celebrar la Eucaristía, a las 13.00 horas.

La celebración Jubilar prevista por la Diócesis de Albacete forma parte del Calendario Jubilar, abierto el pasado día 28 de Noviembre con el Pregón del Año Santo, el Primer Domingo de Adviento. En Nochebuena, el Santo Padre

procederá a la apertura de la Puerta Santa, y con ella a la del Año Jubilar en Roma y, unas pocas horas más tarde, el día 25 al mediodía, será cuando se abra en la Santa Iglesia Catedral de Albacete. El año 2000 tiene una especial connotación para Albacete y su Iglesia, ya que el día 3 de septiembre, en puertas de la Feria en honor a Nuestra Señora de los Llanos, se celebrará el primer medio siglo de existencia de la Diócesis Albacetense.

Precisamente, el Obispo de

la Diócesis de Albacete, Francisco Cases, aludía al Año Jubilar del 2000 en sus "Reflexiones para Iniciar el Año Santo Jubilar de la Encarnación", dadas a conocer a los fieles el pasado Domingo 1º de Adviento, como un momento para celebrar la Fe en el Señor con alegría.

"Os invito a retomar este tema de la alegría cristiana como primer horizonte de reflexión para este Año Santo del 2000", indica, "es año jubilar, es tiempo de celebrar con alegría. Es tiempo, también, para empezar preguntándonos si, como personas singulares y como comunidades creyentes, vivimos en la alegría cristiana y la contagiamos con nuestro vivir. Es tiempo para repensar en donde se encuentran las fuentes de nuestro gozo. Habría muchos modos de hacer estas reflexiones, y de cuestionarnos en profundidad. Y os invito a cada uno a que no deje de hacerlo con corazón sincero, en el umbral de estas conmemoraciones jubilares. La alegría cristiana no es incompatible con las dificultades, más supone un corazón firme y dispuesto para afrontar la vida desde la esperanza".

500 millones para restaurar el patrimonio de la Iglesia

La Consejería de Cultura invertido durante 1999 al más de 500 millones de pesetas para la recuperación y restauración tanto de inmuebles como de bienes muebles del Patrimonio Eclesiástico, dentro de los acuerdos suscritos entre la Junta de Comunidades de Castilla-La Mancha y la Iglesia Católica de Castilla-La Mancha.

Los miembros de la Comisión Mixta Iglesia Católica Junta de Castilla-La Mancha encargada de los trabajos de restauración y conservación del patrimonio histórico-artístico propiedad de la primera de estas entidades, se reunieron el jueves en Toledo, bajo presidencia de la consejera de Cultura, Rubí Sanz, y el obispo de Ciudad Real, Rafael Torija de la Fuente.

Tanto Sanz como el obispo de Ciudad Real destacaron el buen clima de entendimiento y colaboración entre las dos instituciones, que se lleva materializando a lo largo de los años de vida que tiene esta Comisión Mixta.

Los más de 500 millones invertidos se han gestionado a través de los distintos programas presupuestarios de la Consejería, bien por inversión directa, mediante subvenciones o por convenios firmados al efecto, según informa la Junta.

Esta suma de dinero ha servido para financiar todas algunas, según los casos, de distintas fases en las que se dividen las actuaciones de restauración de bienes patrimoniales, ya sean informes de bases, estudios geotécnicos, informes de seguridad y redacción de proyectos, honorarios de dirección y ejecución de obra.

Entre las obras realizadas destacan las llevadas a cabo en las Iglesias de El Salvador, Chinchilla (Albacete); Miguelturra, La Solana, Terrinches, Retuerta de Bullaque (todas ellas en Ciudad Real); Najarro, Alcohujate y Colegiata de Belmonte (en la provincia de Cuenca); Balconete, y Bujarral (en Guadalajara) y El Salvador de Talavera; Santa Justo y Pastor y San Ildefonso de Toledo.

Asimismo, resaltan las subvenciones concedidas en el Convento de Santa Clara de Villarrobledo (Albacete); Catedral de Ciudad Real; Convento de Justinianas, de Cuenca; Convento de Dominicos de Villaescusa de Haro (Cuenca) y Convento de Capuchinas de Toledo.

A través de los convenios han financiado los Planes Directores de las Catedrales de Sigüenza (Guadalajara), Ciudad Real, Toledo, Cuenca y Albacete, así como otras actuaciones en el claustro de la Catedral de Cuenca y la inauguración de la Iglesia de la Santa Trinidad de Alcaraz.

Ordenados siete nuevos diáconos en Hellín

□ LT

Ayer, sábado día 18 de diciembre de 1999, a las 11.00 horas de la mañana y en la Parroquia de Nuestra Señora de la Asunción de Hellín, siete jóvenes seminaristas fueron ordenados diáconos por D. Francisco Cases Andreu, Obispo de la Diócesis de Albacete.

Los siete jóvenes son José Antonio Abellán Jiménez, de Pozo Cañada, Juan Marí Algabe Martínez, de Zalamea (Badajoz), Antonio García Ramírez, de Tobarra, José Vicente Moneagudo Ródenas, de Albacete, Ignacio Requena Tomás, de Letur, Juan Antonio Ruescas Juárez, de Villarrobledo, y Enrique Sáez Palazón, de Albacete.

Todos ellos han cursado estudios en el Seminario, y tras finalizar su período de formación en varias parroquias de

nuestra provincia, recibieron su primer ministerio de la Iglesia, el diaconado, como paso previo a su ordenamiento como sacerdotes el cual tendrá lugar a finales del curso actual.

En una entrevista que, en breves fechas, se publicará desde el propio Obispado, todos ellos relatan el nacimiento y crecimiento de su vocación sacerdotal, vinculada a lo más cercano: la parroquia, las comunidades de base, las amistades... del mismo, extractamos una de las intervenciones, la de José Antonio Abellán, quien se pregunta por la escasez de vocaciones sacerdotales, uno de los problemas actuales de la Iglesia.

"Muchos son los factores que, creo, influyen en la escasez de vocaciones hoy en día, sin embargo, pienso que uno de los principales inconvenientes es lo que yo llamo la cultura

de lo fácil, lo inmediato y lo económico", indica el nuevo diácono de nuestra Iglesia, "nuestra sociedad, y nosotros mismos como partícipes de ella, educamos a nuestros jóvenes a conseguir cualquier cosa a un bajo precio, es decir, hemos perdido el sentido del trabajo, del esfuerzo, de la gratitud y, sobre todo, el sentido del sacrificio en aras de una mejora, tanto para mí como para los demás y para el mundo que me rodea. A un joven de hoy, que se sintiese animado a seguir a Jesucristo desde el sacerdocio, le diría ante todo que tuviese paz, una paz interior imprescindible para vivir, con la mayor lucidez posible, lo que Dios hace en él y su historia personal cotidiana. Y, es necesario un anticipo de confianza, y un acompañamiento personal y cercano con alguien, que sea "profesional"



Nuevos diáconos.

de este discernimiento de la actuación de Dios en él y en su vida".

Otros temas tratados por estos jóvenes diáconos en la entrevista donde manifiestan sus intenciones, anhelos y expectativas ante su nueva labor es el servicio a la comunidad, la entrega a los que más sufren, a los marginados de nuestra sociedad de la opulencia, la maduración personal en la Fe y un tema común a todos ellos: la entrega a los demás.

Entre olor a café y bostezos de siesta....

La Confitería: poesía y amistad

Cuatro de la tarde. Olor a café y bostezos de siesta. Humo de tabaco y molestos sonidos de fondo. Una puerta se abre y tras ella aparecen Frutos Soriano y Angel Aguilar. Un haz de luz les rodea el cuerpo. Un campo de energía positiva parece verse en sus manos, energías que sus sonrisas y miradas delatan. Llegan a nosotros con la apariencia de antiguos filósofos griegos, quizá mejor chinos. Con su amabilidad, y su amistad, nos prestan su voz y sus palabras.

Miguel Úbeda: ¿Qué os quedaríais de los confiteros del 80 y qué de los del 99?

Frutos Soriano: En los confiteros del 80 había cosas que ahora echas de menos, como por ejemplo... ahora nos reunimos, ¿no?, pero en aquella época, al no estar casados, al tener otro tipo de vida que te permitía tener más tiempo para ti, pues las tertulias que se hacían... yo me acuerdo, Angel me contó, que hubo una época en la que nos juntábamos en el "Gardens", la cafetería "Gardens", luego en "El Pozo" que nos juntábamos todas las semanas y la verdad es que nos divertíamos mucho... luego en "Barcarola", algunos días salíamos por la noche... en fin, que había ahí una movidilla muy interesante. Yo por ejemplo, concretamente, recuerdo que en la época en la que empecé a escribir, en la que escribí "La vida ausente", la manera en que me venía la inspiración era mucho más fuerte y más impactante que como me llega ahora; ahora me llega de una forma como más tranquila y reposada, pero en aquella época escribir un poema era una borrachera, una cosa así como un incendio. Aunque los poemas eran más flojillos que ahora, porque la técnica no estaba tan hecha. La diferencia es el tiempo, antes éramos más jóvenes y ahora somos más viejos.

Angel Aguilar: A mí me pasaba lo contrario. Yo creo que la clave del cambio en mi caso, del 80 al 99 es la conciencia; la conciencia que tengo ahora no la tenía para nada en el 80, y entonces ahora vivo con mucha más intensidad la poesía, y aunque la técnica y la formación nos ha ayudado muchísimo, el leer continuamente, para mí esa conciencia le da más intensidad a todo lo que escribo y escribo ahora mismo.

Pedro Gascón: Es una conciencia de grupo, el hecho de ser "La confitería"...

A.A.: sí, yo creo que hasta ahora éramos un grupo de amigos que se juntaban de vez en cuando y se leían cosas; a raíz del libro nosotros vimos, por lo



La Confitería, al completo.

menos en mi caso, yo mismo me he dado cuenta leyendo el libro de cabo a rabo de que aunque algunos nos diferenciamos de otros bastante en algunas cosas, estilo y tal, en el fondo sí que tenemos muchas más cosas comunes de las que creíamos. Por ejemplo, la referencia constante, como decía Frutos antes, a tu vida, esa sinceridad que hay en el poema parece que es algo común en todos, ese anhelo de una poesía sin otros objetivos que la misma poesía... me reconozco mucho en el grupo y creo que eso le pasa a todos.

P.G.: Decís que llevábais dos años y medio con la idea del libro...

A.A.: ...de hecho los poemas son de hace dos años.

P.G.: Entonces hay que comentar el por qué hacer esa antología, las ayudas que habéis tenido y si los hubiera, los problemas.

F.S.: La antología nació del encuentro entre Alfonso (Villora Úbeda) el fotógrafo y León... se conocieron en un curso que le dio León y entonces... Alfonso se dedicaba más al tema de la fotografía de modelos y le comentó a León que quería hacer otro tipo de fotografía, así como más artística, y entonces León tuvo la idea de que nos hiciera una fotografía a cada uno de los miembros del grupo en la que reflejara cómo escribíamos y cómo éramos... Alfonso se lo tomó muy en serio y se leyó

todo lo que habíamos escrito, reflexionó sobre cada uno, es una persona muy meticulosa, muy trabajadora, y fue haciendo las fotografías, que nacieron de una interacción entre él y nosotros: él daba su idea, nosotros la nuestra, y de ahí que haya fotografías que sean más idea del autor y otras que sean idea casi solamente de él.

A.A.: Yo creo que fue comunitaria e inmediata... en el momento en que se dijo de hacer una fotografía, se habló y salió en ese mismo momento.

F.S.: Con respecto a las ayudas, la ayuda crucial ha sido la universidad, y concretamente el rector, Luis Arroyo, porque él fue el que dijo "hágase el libro", o mejor, publíquese... Estábamos en tratos con una editorial sevillana, tras un primer intento fallido con Andrés Gómez Florés, y habíamos pedido presupuestos a varias...

En la andaluz había que poner la mitad del dinero, ellos ponían una parte y nosotros la otra. Había que poner algo de dinero, pero no era mucho, como somos nueve... y como lo de Andrés al final no pudo ser... Lo que ocurrió con Andrés es que él junto con León seleccionó los poemas, hizo un poco de antólogo y ya con las fotografías y con la selección de León y de él el libro ya estaba hecho. Lo que pasa es que luego él no pudo culminar el proyecto, no podía ser, y ya lo intentamos por nuestra cuenta, y cuando

hablamos con esta editorial andaluza Ángel llamó al rector a preguntarle que si editábamos el libro la universidad compraría algunos ejemplares para ayudarnos económicamente, y el rector se ofreció a editarnoslo...

A.A.: Y además la edición de la universidad es mucho más primorosa y bonita que la que nosotros podríamos haber hecho.

P.G.: Incluso estaría bien que la universidad iniciara, al igual que la de Murcia, una colección de poesía, porque es el primer libro de poesía editado por la Universidad, ¿no?

A.A.: Ahora están editando los premios Gracilaso de la Vega, que convoca la propia universidad...

F.S.: Sería una idea muy buena, además, partiendo de que este libro se ha editado y ha sido una apuesta arriesgada que ha hecho el rector, que por otro lado podían habérsela podido echar en cara... Es un riesgo que él ha llevado a cabo y está saliendo bien, porque el libro se está vendiendo... entonces aprovechando que está saliendo bien sería una idea extraordinaria hacer una colección.

M.U.: Y a parte de las ventas, que decís que van muy bien, ¿qué tal la crítica?

A.A.: Yo creo que todos tenemos experiencia buenísima con respecto a la gente que nos ha hablado del libro, que yo sepa en la prensa ha salido un artículo de Martínez Cano, que lo ponía bien, aunque decía que faltaba el más importante de esta generación que era Martínez Falero, pero claro, es una crítica que no tiene sentido porque somos un grupo de amigos, y Martínez Falero no ha venido nunca a nuestras cenas.

F.S.: Martínez Cano lo ha visto como un libro generacional, pero es un libro de un grupo de amigos...

A.A.: Todo el mundo al que se lo hemos enviado y que nos ha contestado, Dionisia García, por ejemplo, Antonio Cabrera, Carlos Marzal...

F.S.: ...el mismo Martínez Sarrión

A.A.: ... todos hacen comentarios muy favorables a la calidad media que tiene el libro

F.S.: Además hay un programa cultural en Visión Seis en el que desde que salió el libro dice Ángel que todos los días lo recomiendan y terminan el programa leyendo un poema... y en cuanto a críticas negativas yo no he oído nada, y como no ha salido nada publicado...

P.G.: ¿Cómo veis entonces el panorama nacional de publicaciones, sobre todo en poesía?

A.A.: Hay muchísimo... en cuanto a publicaciones yo creo que España debe ser uno de los países en los que más se edita

poesía, y con más calidad...estoy convencido de que hay muchísima calidad. De hecho no siento gran necesidad de conocer otros autores de fuera, porque me parece que hay muy buenos autores en España, incluso jóvenes, muy buenos. También es verdad que las tiradas son muy bajas, pero por lo menos todos los autores tienen una oportunidad

Ahora os proponemos una serie de palabras y vosotros contestáis lo primero que se os venga a la cabeza.

Barcarola.

F.S.: Ahí fue donde empezamos, no todos los del grupo... Guardo muy buen recuerdo de aquella época porque nos permitía no solamente escribir cosas por ti mismo, sino conocer a gente que también escribía, ilusionarte con esas cosas, aprender... Fue un lugar de paso importante

A.A.: Evoca la figura del padre un poco severo, o sea, una relación filial pero con el padre un poco frío... Yo hubiera preferido que esa relación hubiese sido más cercana.

F.S.: Eso es cierto, porque siempre pienso que la relación con Juan Bravo, con Martínez Cano...es como una especie de sentimiento en el que el padre siempre está descontento con su hijo, que lo quiere mucho y como lo quiere tanto siempre está celoso de lo que hace su hijo y es, digamos, el padre un poco devorador. Ha quedado de aquella época un extraño afecto teñido también a veces de cierta reticencia, siempre hay algo que reprocharte.

A.A.: Yo creo que es una relación en la que estamos en paz, en la que nadie debe nada a nadie, y eso considerando que Barcarola es una revista absolutamente excelente, pero que nos hubiera gustado tener una relación más entrañable, más cercana.

M.U.: ¿Dónde pretendéis llegar con vuestro quehacer literario?

A.A.: A ser más felices

F.S.: Exactamente... Hay una cosa que últimamente me viene a la mente bastante que antes no pensaba yo así. Yo pensaba que antes se era poeta para uno mismo, y ahora creo que no, por lo menos en mi caso, y por eso es por lo que a mí me gusta mucho, y creo que a Ángel también, compartir la poesía con la gente al dar recitales, porque creo que igual que el carpintero tiene la misión de hacer las mesas no para quedárselas todas él sino para que la gente coma en ellas, 'los poetas' tenemos la misión por así decirlo de entregar a la colectividad nuestra forma de ver el mundo, para que ellos se reconozcan, no para que nos admiren, para que ellos se reconozcan en el corazón común.

La actuación será auditada por Defensa y después por AENOR

La Base buscará en el 2000 el certificado de calidad ambiental

□ I.M.

La Directiva 107/1997 de 2 de junio del Ministerio de Defensa establece el compromiso de hacer compatibles las actividades de las Fuerzas Armadas con los principios del desarrollo sostenible, adoptando para ello sistemas de gestión medioambiental (SIGMA) basados en la Norma Internacional ISO 14001. El fin principal de este sistema será la aplicación en cada centro militar de la política ambiental del departamento, encaminada al cumplimiento de la normas legales vigentes. Además, dicho centro asumirá el compromiso de conseguir una mejora continua de las condiciones ambientales en las que se desarrollan sus actividades a partir del establecimiento los objetivos y metas que se quiera alcanzar.

Al amparo de esta directiva, el campo de adiestramiento de la Armada en la Sierra de El Retín (Cádiz) ha sido la primera instalación militar española y de la OTAN en disponer de un sistema de gestión medioambiental homologado por AENOR, mientras que en curso hay otras dieciséis iniciativas a desarrollarse en estos puntos:

Oficina Central.- Sede central y C.E. Torregorda.

Ejército de Tierra.- Mase El Goloso, CMRV Torrejón, Rgt. Pontoneros -12, CT y M. Chinchilla, C.T. El Teleno y C.T. El Palancar.

Armada.- Arsenal La Carraca, Arsenal Cartagena, Arsenal El Ferro y E. Naval La Graña.

Ejército del Aire.- B.A. Los Llanos, B.A. Getafe, Campo de Tiro Bárdenas Reales y B.A. Gando (Canarias).

Diseñado por una empresa privada civil acorde con las necesidades de la Base de Los Llanos y ultimado por el Cuartel General del Ejército del Aire, la documentación del citado sistema llegará este mes disponiéndose hasta junio para poder implantarlo y lo que más importante para desarrollarlo. Será en junio cuando técnicos del Ministerio de Defensa procedan a hacer la auditoria interna para posteriormente, y en función de los resultados que se obtengan, procederse a solicitar la certificación correspondiente a AENOR.

La elección de la Base Aérea de Los Llanos dentro de este programa, a entender del teniente Angel Gómez, responsable de la sección medioambiental, obedece a



La sección medioambiental del Ala 14, a cargo del teniente Gómez, está formada por cuatro personas.

cuatro razones fundamentalmente:

- La sensibilidad que la jefatura de esta Unidad tiene para con los problemas de índole ambiental.

- Desde enero ya se está trabajando en este campo con una sección propia.

- Se trata de una instalación de tamaño mediano que no tiene excesivos problemas.

- Carece en su pasado de actividades que hayan sido agresivas con el entorno.

La sección medioambiental del Ala 14, concebida como un organismo aglutinador, marcador de directrices y vigilante en materia de legislación, comenzó, como ya se ha mencionado anteriormente, a trabajar en este año una vez mantenidos los oportunos contactos con el Ayuntamiento, la Diputación y la Junta de Comunidades de Castilla-La Mancha. Mientras que el primero les facilitó información (ordenaza y material divulgativo) y asesoramiento para emprender una recogida selectiva de basuras, la Diputación les dio el material necesario, o lo que es lo mismo, los contenedores azules para la recogida de papel. La Administración manchega, por su parte, les apoyó en lo que se refiere a la repoblación con pinos y otras especies autóctonas.

“Una vez separado el vidrio, el cartón y las pilas, nos pusimos a sacar todo lo que había almacenado durante años en los depósitos sobre todo aceites usados; los cuales, como marca la legislación actual, fueron entregados a gestores

autorizados. Esta práctica además, nos ha permitido que ahora nos centremos en recoger la producción periódica de los talleres”, puntualizó Gómez, a cuyas órdenes hay un suboficial y tres soldados de tropa profesional.

CIFRAS

El trabajo desempeñado arroja las siguientes cifras:

En el capítulo de basuras domésticas se han separado 624 toneladas en lo que va de año; una cifra que baja hasta las 82 toneladas de restos de podas o maderas, las 25 toneladas de chatarra y las 24 toneladas de papel y cartón. Asimismo se han recogido 3.500 kilos de vidrio, 115 kilos de pilas y casi 30 toneladas entre aceites y queroseno contaminado con aceite.

Por carecer de medios o sistema alguno para el reciclaje, la gran mayoría de la basura orgánica e inorgánica que generan la entregan a empresas del sector encargadas de su recuperación, salvo la parte de queroseno que recuperan para calefacción.

(Pasa a la página siguiente)

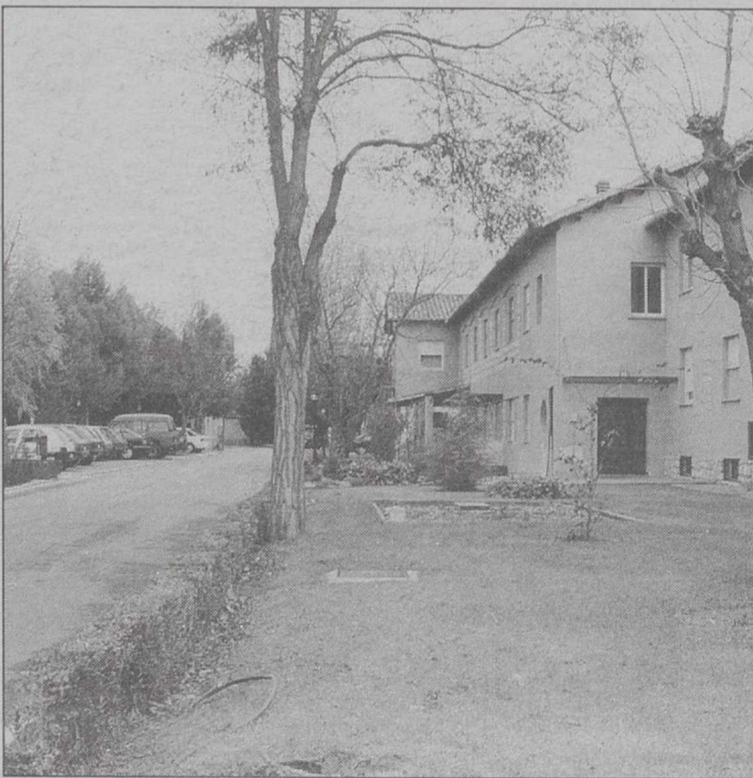

Separación de basuras y replantación, algunas medidas.

SISTEMA DE GESTION MEDIOAMBIENTAL EN EL ALA 14

(Viene de la página anterior)

El año que se acaba ha supuesto para el Ala 14 la limpieza por completo de uno de los dos vertederos que había, lo que ha permitido a su vez la regeneración de la casa antigua de labor que servía como almacén, así como el sellado del otro que a veces se utilizaba para el depósito de basuras, usándose en la actualidad para desechos no contaminantes.

Además, se ha mejorado el sistema de riego de los árboles, el tiempo que se han extremado los cuidados con la fauna que habita en este espacio que ha llegado a convertirse en una especie de refugio de las especies cinegéticas de los alrededores, máxime si tenemos en cuenta que estamos hablando de un paraje en donde no hay cazadores furtivos. Entre las especies que se pueden encontrar en los Llanos destacan, sobre todo, la presencia de varios ejemplares de águilas calzadas, si bien las liebres, los conejos y las perdices son las más abundantes.



La Base se ha convertido en una especie de refugio de las especies cinegéticas de los alrededores.

CONTROL CINEGETICO

Como sucede en cualquier otro coto, estamos hablando de animales sujetos a controles cinegéticos, coincidiendo con los periodos hábiles de caza permitida por la Consejería de Agricultura de la Junta de Comunidades de Castilla-La Mancha, siempre y cuando se estén cumpliendo dos requisitos básicos, por un parte, que su excesiva reproducción interfiera con el despegue de los aviones (esta práctica se lleva a cabo igualmente en las terminales civiles con continuo movimiento de aeronaves), y por otra la propia degeneración en que puede caer la propia especie.

Dejando de lado la fauna, y por lo que respecta a la cubierta vegetal, señalar que en el perímetro que ocupa esta instalación se pueden contabilizar más de 60.000 árboles, fundamentalmente pinos, lo que equivale al 50 por ciento de su extensión; una imagen que, tal como recuerda, el teniente Gómez, "contrasta bastante con la imagen que de los Llanos había hace unos 30 años, en donde únicamente se veían varios edificios en medio de un extenso erial. Hoy en día, por el contrario, el verde es el color que predomina constituyendo en sí un bosque que, junto al paraje de La Pulgosa, puede ser considerado como el pulmón verde para la población albaceteña".

Si éste es el presente, el futuro de la Base para conseguir precisamente la Norma 014.001 pasará obligatoriamente por diferentes actuaciones, que van desde un compromiso para evitar la contaminación hasta la mejora continua y actual de las condiciones medioambientales de la unidad, pasando lógicamente por el cumplimiento exhaustivo de la legislación en vigor (normas regionales, estatales y locales) que como tal estarán recogidas en la normativa interna que está elaborando el Ejército del Aire a este respecto.

Esta normativa y su consistente política de desarrollo

será comunicada a todo el personal de la unidad que directa e indirectamente trabajan con ella, e igualmente puesta a disposición del público en general.

Mención aparte merecen los objetivos y metas que se marcarán para su consecución a lo largo de un año, todo ello eso sí dependiendo del presupuesto que se disponga para medios humanos e inversiones para la mejora de las citadas condiciones; "objetivos que deberán de ser fundamentalmente realistas, o lo que es lo mismo, nosotros lo que no podemos es conseguir un nivel de contaminación cero porque es imposible, otra cosa muy diferente es que reduzcamos al 5 por ciento las

emisiones de CO₂ al año que pueda producir una caldera de calefacción", explicó el responsable de la sección medioambiental de Los Llanos, quien también no quiso pasar por alto otra cuestión igual de importante, y que no es otra que los sistemas de seguimiento y medición, que permitirán saber en el plazo de ejecución marcado hasta que punto se están cumpliendo los fines propuestos.

Estos informes cíclicos, a su vez servirán de apoyo documental hablando a las auditorías tanto internas (técnicos del Ministerio de Defensa) como externas (empresa AENOR) a las que deberán someterse.

“

En la Base de Los Llanos se pueden contabilizar más de 60.000 árboles, fundamentalmente pinos, lo que equivale al 50 por ciento de su superficie

”

Iniciativa pionera en el ámbito general de las Fuerzas Armadas Internacionales

□ I.M.

Al margen de su puesta en marcha en concordancia con el sentir cada vez más arraigado entre la sociedad de preservar nuestro entorno de cara a las generaciones venideras, uno de los aspectos más destacados de este sistema de gestión medioambiental es su novedad con respecto a lo que sucede en el ámbito general de las Fuerzas Armadas Internacionales, o lo que es lo mismo, nuestro país es el único que hoy por hoy va a implantar una iniciativa de estas características que sea auditable a nivel exterior por un tercero, en este caso AENOR.

"Estamos por lo tanto ante todo un reto que como tal no sólo va a afectar a mi equipo sino a la Base en su totalidad, porque cada objetivo tendrá un responsable, unos medios y un plazo; esto no quita para nuestra sección lógicamente tenga mucho más trabajo en aspectos tan importantes como información, asesoramiento, seguimiento y vigilancia. En definitiva estamos hablando de llevar a la práctica algo tan significativo como ser solidario con nuestro entorno, máxime si tenemos en cuenta que en estos momentos hay grandes extensiones que son directa o indirectamente propiedad del Ministerio. Al igual que sucede con otros colectivos, nosotros debemos ser los primeros interesados en que estos parajes estén en las condiciones más óptimas para poder trabajar en las mejores condiciones", terminó diciendo el responsable de la sección medioambiental del Ala 14.



Los Llanos y la Pulgosa pueden considerarse como los "pulmones verdes" de Albacete.

Según el pintor Juan Amo, que expone en el Museo Municipal

“Mi pintura es dura y clara, a la vez que ancha y diáfana”

Nacido en Albacete, el pintor Juan Amo Vázquez es doctor en Bellas Artes por la Universidad Complutense, catedrático e investigador en el campo de la Percepción Estética y la Comunicación Visual. Durante estos días, en concreto desde el pasado día 2 de diciembre y hasta el 9 de enero, podemos ver sus últimas creaciones pictóricas en el Museo Municipal, donde el protagonista es el paisaje de La Mancha.

□ TERESA ROLDAN

Pregunta: ¿Cómo surgió la idea de organizar la exposición de pintura que acoge el Museo Municipal estos días?

-Respuesta: Hace años yo expuse en el Museo Provincial del Parque y tenía mucha ilusión, siempre lo he dicho, desde que el viejo Ayuntamiento se convirtió en Museo, de hacer una exposición en este centro. Empezamos la organización de esta exposición con la anterior Corporación Municipal hasta que le fuimos dando forma y ha llegado a lo que es hoy, por lo que desde aquí le doy las gracias al alcalde y al concejal de Cultura. La exposición se inauguró el pasado día 2 de diciembre, a las 20:00 horas, y se prolongará hasta el día 9 de enero. El día de la inauguración vino mucha gente y posteriormente en días sucesivos también son muchos los que están visitando la exposición.

P: ¿Cuáles son las características de esta muestra?

-R: La característica esencial es que está dedicada como base fundamental de la obra a la gran desconocida que es La Mancha en su dimensión plástica, que los que no son manchegos la conocen por el tópico de la llanura, y realmente nosotros sabemos que tanto la Manchuela como la Mancha serrana tienen un encanto tremendo, una plasticidad extraordinaria. Creo, además, que no hay ningún pintor que haya pintado tanto como yo La Mancha de maneras tan distintas y con tal cantidad de obra al respecto. Eso no quita para que en la exposición haya además de paisajes algún retrato o dibujo, para dar un poco de imagen de lo que son otros aspectos que yo toco en la pintura. Pero realmente, esta exposición está dedicada al paisaje de Castilla-La Mancha.

P: ¿Se trata de una exposición retrospectiva de tu trayectoria pictórica?

-R: No, en total la muestra la componen 64 obras de diversos formatos, de las cuales alrede-



El pintor Juan Amo afirma que en esta exposición el protagonista es el paisaje de La Mancha.

dor de 55 son paisajes, aunque como te decía también hay algunos apuntes de desnudos y cuatro retratos, uno de ellos del Rey. La inmensa mayoría de las obras, por no decir casi todas, son actuales, únicamente antiguo hay un cuadro de Toledo, al que le tengo mucho cariño, y algún retrato que me gusta que la gente que venga a la exposición sepa que el retrato también es una temática habitual a lo largo de toda mi vida pictórica. En este caso se trata de cuadros que pertenecen a colecciones particulares, como es el caso del retrato de su Majestad el Rey, que

forma parte de la colección de la Universidad de Castilla-La Mancha.

P: Habitualmente, ¿qué técnica utiliza para pintar?

-R: Prácticamente casi siempre utilizo para lo que es figura óleo sobre lienzo. En el paisaje, algunas veces como es el caso de algunos cuadros de esta exposición, utilizo como soporte la tabla y el acrílico.

P: ¿Dentro de qué tendencia o estilo pictórico encasillarías su obra?

-R: Yo me considero un expresionista figurativo. Mis cuadros, de cerca, son afigurativos o abstractos y conforme

te separas de ellos se convierten en figurativos, o dicho de otra forma, cuando se miran de cerca expresan una dimensión matérica e incluso afigurativa y al distanciarse de ellos se transforman en figurativos.

P: ¿Cuándo fue la última vez que expuso en Albacete?

-R: Hace poco, en el mes de septiembre, en una muestra colectiva de diez pintores de la tierra, que tuvo también como escenario el Museo Municipal. Se trataba de un homenaje que el Ayuntamiento de Albacete quiso rendir al llamado grupo de “Los 10”, en recuerdo de una exposición que hicimos

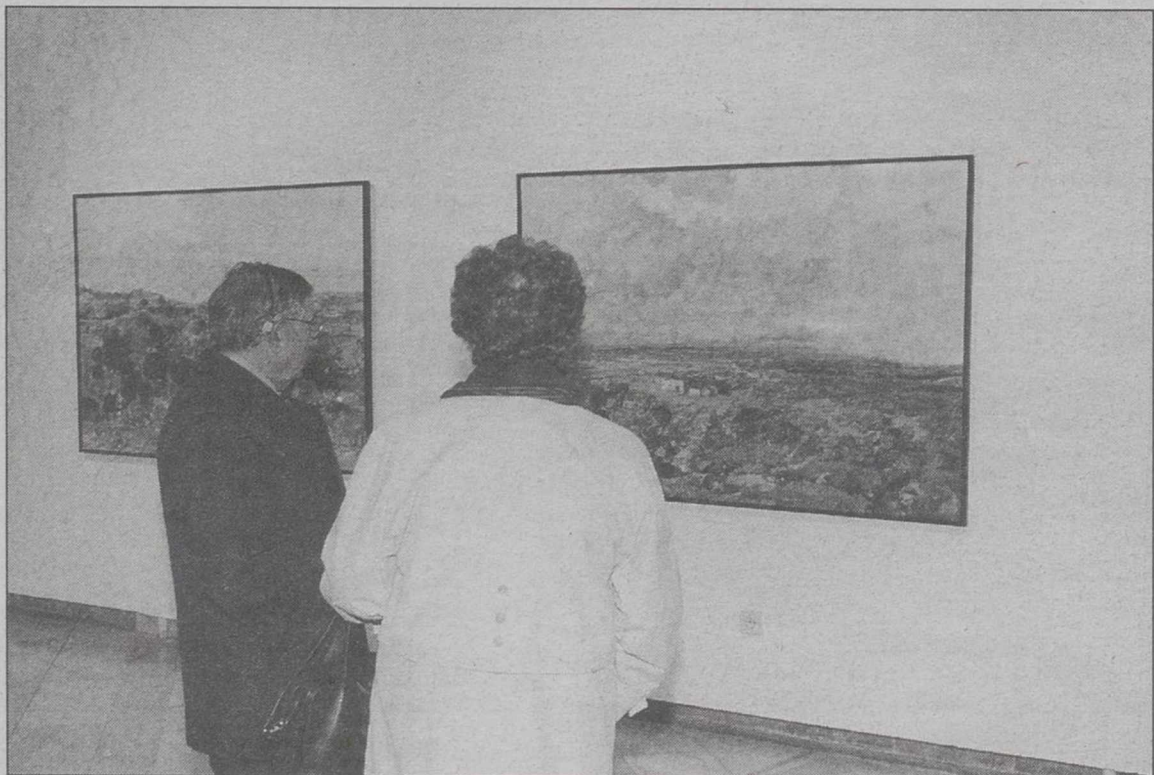

Es numeroso el público que ha visitado la exposición desde su inauguración.

hace 25 años en Madrid en una galería de arte.

P: ¿La luz juega un papel importante en su pintura?

-R: Sí, mucho, es donde creo que me encuentro más gusto. Mi pintura yo creo que hace una remembranza de un fenómeno lumínico.

P: ¿Desde cuándo lleva pintando?

-R: Desde que tenía cinco años y vi pintar a mi padre que era un gran aficionado. Una vez las veces que se fue, cuando su vuelta vio el dibujo que había realizado me dijo ¿es que te gusta pintar? y yo le dije que sí, con lo que me puso un modelo y un lienzo, en concreto una marina de la antigua revista llamada La Esfera, que era de Landi, que si bien desconocido era un gran pintor andaluz de marinas.

P: ¿Cuántas horas al día dedica a la pintura?

-R: Soy muy irregular, a veces que raro es el día que no hago algún dibujillo. A veces esto es cuatro o cinco horas, a veces voy al estudio sólo a mirar, o preparar, depende. Siempre pinto cuando no puedo rendir las ganas que tengo de pintar, porque como es natural las cosas nunca salen como uno quiere.

P: ¿Considera que hoy en día se puede vivir de la pintura única y exclusivamente?

-R: España es un país rico, una barra de pan es muy barata. Creo que sí, el que quiere de verdad puede vivir de la pintura. Cuando yo era aún joven era prácticamente imposible. El nivel de vida ha subido mucho en España y las cosas han evolucionado mucho. Yo puedo vivir de la pintura. Yo lo digo a los jóvenes, hay que saber ponerse a la cola en la vida. Yo en aquel entonces decidí ser profesor, lo conseguí y no me arrepiento nada, porque esto me ha permitido tener una libertad tremenda en mi manera de hacer y opinar en cuestiones de arte.

P: ¿Qué consejo les daría a los jóvenes que se inician en la profesión de pintor artista?

-R: Realmente el consejo que yo siempre les doy es que el arte es siempre la misma eternidad y querer, con las máquinas que hoy existen, quitar el encanto de la belleza y de la estética que tiene la visualización, no es bueno.

P: ¿Por qué colores decanta en su pintura?

-R: Depende, porque a veces haciendo remembranza al frío o a las nieves utilizo los colores fríos, es decir, los azules, los verdosos, los violetas; y para todo lo referente al sol, al

(Pasa a la página siguiente)

ENTREVISTA CON EL PINTOR JUAN AMO



La gran mayoría de los cuadros de la muestra son recientes, aunque hay alguno antiguo.

dos eventos culturales?

-R: Por la parte que a mí me toca, yo encantado, pero los artistas no pintamos prácticamente nada en esas cuestiones. Los artistas hacemos nuestro trabajo y generalmente nos abren las puertas para exponer nuestras obras, pero eso que tú me dices va por otro camino distinto en el que nosotros ni entramos, ni salimos.

P: ¿Se marca alguna meta en materia de pintura?

-R: No, yo pinto y lo hago como creo que debo hacerlo, aunque siempre el objetivo es pintar mejor, aunque nunca quede como uno quisiera. No tengo ninguna otra ambición, ni voy a poner el más mínimo esfuerzo por exponer en tal o

cual lugar, no entra dentro de mis aspiraciones. Si un señor o un amigo escribe diciendo que le gusta mi exposición, siento esa vulgar vanidad y se lo agradezco mucho. Pero lo que está claro es que ningún pintor va a cambiar el mundo, sino que el mundo se cambiará por otra serie de circunstancias que no viene al caso nombrarlas.

P: ¿Cómo definiría su pintura?

-R: Mi pintura es áspera y sana. Un poco dura y clara, a la vez que ancha y diáfana. De colores limpios y visión lejana. Tal y como es la Mancha.

P: ¿Considera que hay suficientes sitios para que los pintores puedan exponer su obra en la capital?

-R: Yo creo que sí. Tienen en cuenta que somos una ciudad de sólo 150.000 habitantes y tenemos dos museos, las galerías de varias cajas de ahorro que tienen mucha actividad, y el hall del Ayuntamiento. De cualquier forma, la gente que va a las exposiciones por lo general o pinta o le gustaría pintar o es un aficionado, porque ver una exposición requiere tiempo.

Hay que tener el gusto de decir yo disfruto viendo esto o lo termino yo. Las artes visuales requieren dedicar un poco de tiempo para enterarse de lo que pasa. La percepción del arte educa la sensibilidad, y la sensibilidad es un fenómeno necesario porque nos une con

la estética, y la estética y ética son lo mismo y la ética es quizás el más importante valor para la humanidad.

P: ¿Cree que la gente invierte lo suficiente en arte?

-R: Esto es como todo. La gente se puede comprar un jamón o un cuadro, aunque algunos por desgracia no tienen para comprar nada. Pero yo contra esas inversiones millonarias en arte de las que se habla me pongo enfermo. Porque ¿cuánto habría que dar a un joven que extiende el brazo y dona sangre gratis? Eso sí vale millones. Aunque está claro que el artista también tiene que ganar algo, para como todo el mundo subsistir en la vida.



El pintor Juan Amo asegura que no tiene grandes ambiciones en materia de pintura.

“
La percepción del arte educa la sensibilidad
”

(Viene de la página anterior)
calor, empleo los colores cálidos.

P: ¿Considera que es correcto lo que se dice que para un pintor lo más difícil es realizar un retrato?

-R: Es el paisaje más difícil que existe y para ello es necesario practicar, aprender y ejercitarse en el dibujo, y luego hay que pintar con pinceles y colores. En este sentido, tengo que recordar que hay varios tipos de dibujos, un dibujo fotográfico que pierde encanto por completo, y luego está el dibujo que capta la retina, que es otra manera distinta de visualizar. A un pintor figurativo lo peor que le puede decir es que su cuadro parece una fotografía. La captación fotográfica no tiene absolutamente nada que ver con la captación que hace el pintor o el dibujante. Eso no quita para que la fotografía, si la máquina la maneja un artista, pueda ser un tanto como otro cualquiera, pero no tiene nada que ver con el arte figurativo de la pintura.

P: ¿Cómo es su relación con los pintores de la tierra?

-R: Magnífica con todos. Los conozco a casi todos, excepto quizás a alguno muy joven, pero los que ya vamos teniendo siempre nos hemos llevado bien, nos reunimos en las exposiciones, y es más, a veces hemos tenido sitios donde reunimos para intercambiar opiniones.

P: Algunos pintores se manifiestan recientemente pidiendo que el edificio de la Fábrica de Harinas Fontecha se destinase a un uso cultural, más concretamente a un taller o escuela de artes plásticas; ¿coincide con ellos en esta reivindicación?

-R: Yo la pega que le he pegado a eso es que esta ciudad que tiene un invierno muy tónico y se hace de noche muy temprano, el ir hasta allí puede ser una rémora para muchos. Yo tenía el Taller de Artes Plásticas, situado en un lugar céntrico de la ciudad, con lo que la gente que le gustaba la pintura se aficionado iba con frecuencia. Sobre la posibilidad de tener allí un Museo de Arte temporal como se ha hecho en otras ocasiones, me parece que tener en cuenta que un museo de estas características que ponerlo en un sitio de ciudad como le pasa al Museo Municipal, donde la gente entra por la comodidad y sencillez. Quizás una cosa de haberla hecha en el centro de la ciudad, porque sitios hay, pero es muy positivo.

P: ¿Cree que los políticos deberían contar más con los pintores o artistas locales para la organización de determina-

El montante económico, similar al del año anterior

El presupuesto municipal, a principios de enero

Fuentes del Ayuntamiento hellinero han indicado la posibilidad de que la presentación del Presupuesto para el próximo año se lleve a cabo durante las primeras fechas del próximo mes de enero, en lugar de como ha sido habitual hasta ahora en los últimos días del año. En todo caso el tema quedará supeditado a los posibles contactos que se mantengan con la oposición, una vez que las cuentas se encuentren totalmente elaboradas.

□ ANGEL ROMERO

Aunque se lleva trabajando en el tema desde hace bastante tiempo, fuentes del equipo de gobierno del Ayuntamiento hellinero indicaban hace unas semanas la posibilidad de que el debate plenario sobre el próximo Presupuesto municipal se realice durante el mes de enero, en lugar de llevarlo a cabo coincidiendo con los últimos días del año actual.

Las mismas fuentes exponían que de momento no se ha tomado una decisión definitiva al respecto, pero no era descartable el que se retrasase por unas semanas la presentación del apartado económico, ya que ello no tendría práctica influencia en la vida municipal, poniéndose como ejemplo otros ayuntamientos de la provincia, en los que también se observa esta actitud, si bien se insiste en que todavía no se ha tomado ninguna decisión al respecto y aún podría cambiarse de opinión, presentándolo en la última semana de diciembre.

Este posible retraso no obedece a que existan dificultades de última hora para la confección del Presupuesto, ya que este es un tema en el que se viene trabajando desde hace tiempo, e incluso durante este mes, con motivo del ajuste de las últimas partidas, ha tenido una especial incidencia en cuanto a nuevas actuaciones, por lo que si finalmente se demora la presentación, el motivo fundamental sería poder dar opción a que se produjesen reuniones entre los diferentes grupos políticos para buscar un posible consenso a la hora de la aprobación, algo que por otra parte tampoco parece muy posible de lograr a primera vista, siendo bastante problemático que tenga lugar el acuerdo con respecto a este asunto. Si final-



El presupuesto será similar, según previsiones, al del ejercicio anterior.

mente desde el equipo gestor se entiende que este posible aplazamiento no lograría la meta prevista en cuanto a la aprobación unánime, es muy posible que la intención de dejarlo para las primeras semanas de enero se descarte y el Presupuesto se presente antes de que finalice el 99.

SIMILAR MONTANTE ECONÓMICO

La confección del apartado presupuestario ha tenido en esta ocasión como principal novedad el hecho de que las distintas concejalías han ido presentando por separado sus previsiones económicas de cara al año 2.000, e incluso en un principio parece ser que se pensó en efectuar su presentación en una forma fraccionada, si bien posteriormente no se ha incidido en el tema.

Estas previsiones iniciales de gastos por áreas concretas chocan con la cruda realidad de que los dineros municipales son prácticamente "habas contadas" y tras incluir algunas partidas que son "intocables", como es el caso de los sueldos del personal, o los gastos fijos, queda un margen de maniobra bastante escaso en cuanto a las posibles inversiones o gastos que se puedan dedicar a nuevos proyectos.

Aunque todavía no se conoce el montante económico del

próximo año, según primeras estimaciones y por lo que compete a lo que podría denominarse como "presupuesto ordinario", el de las partidas anteriormente comentadas, tendrá una cuantía económica similar a la del año anterior, tal vez con el único y escueto incremento del Índice de Precios al Consumo.

Por otra parte también se

recuerda que el hecho de haberse congelado meses atrás la prevista subida de algunas tasas e impuestos municipales de cara al nuevo año, van hacer que se dejen de ingresar en torno a los veinte millones de pesetas, lo que supone otra dificultad añadida al auténtico encaje de bolillos que supone la realización de las cuentas del Ayuntamiento hellinero.

Reapertura de la Biblioteca de la pedanía de Agramón

□ A.R.

El pasado viernes abrió de nuevo sus puertas la Biblioteca Pública de la pedanía de Agramón, aunque su inauguración oficial se realizará mañana lunes, con la presencia del alcalde hellinero.

La citada Biblioteca se encontraba cerrada desde el mes de septiembre, debido al derribo del edificio donde estaba ubicada, ya que en este lugar se construirá un nuevo centro social.

Con el fin de que los habitantes de Agramón puedan seguir contando con estas instalaciones de lectura, se ha realizado su traslado a la primera planta del antiguo centro sociocultural, conocido como "Casa del Médico". Los usuarios de esta pedanía podrán tener nuevamente acceso a los distintos servicios que prestan estas instalaciones, con especial mención del nuevo que entra en actividad: la conexión a Internet para todos aquellos usuarios que deseen utilizar esta red informática. Igualmente se proporcionará acceso a las diferentes opciones que ofrece la Biblioteca Municipal de Hellín, como son los de préstamo de cd,s y vídeos, actividad ésta última que también se inaugura en la misma fecha en el centro de lectura ubicado en la Casa de la Cultura.

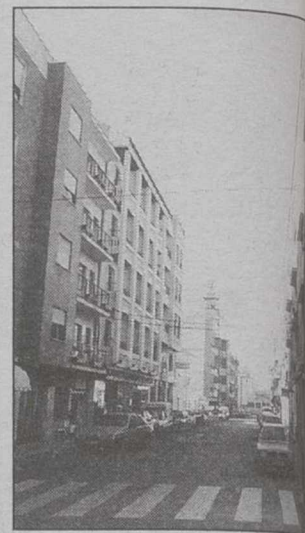

Hellín.

Los liberados de la oposición, una de las posibles novedades

□ A.R.

El nuevo Presupuesto municipal nos dará también la oportunidad de conocer si finalmente se lleva a la práctica la posibilidad de que la oposición pueda contar con ediles liberados, de acuerdo a la norma que contempla tal situación. En este sentido y a pesar de que no tenemos confirmación sobre el tema, podría estar negociando sobre como ventar el asunto, ya que parece existir más de una posibilidad en cuanto a la manera de realizarlo.

Hasta el momento los rumores que en ese sentido han circulado indican que el nuevo Presupuesto municipal da ocasión para que finalmente los grupos políticos puedan contar con ediles que tengan dedicación exclusiva, como actualmente ocurre con el equipo de gobierno, pero se en definitiva cuando las nuevas cuentas se hagan públicas. En el momento de conocer si finalmente ha existido acuerdo lo que respecta a la presentación presupuestaria, también en las próximas fechas conoceremos si definitivamente efectúa en su tiempo habitual o se pospone al mes de enero.

OPERACIONES CORRIENTES

Por otra parte, el escaso margen de maniobrabilidad que permite el Presupuesto municipal viene reflejado en un importante capítulo que supone la partida destinada a operaciones corrientes, que en el actual ejercicio supone el 75,76% del total planificado, lo que es lo mismo, de 1.862.520.162 de ptas en que cifra el Presupuesto del 99, para tal cometido se destinaron 1.411.080.896 ptas.

De este apartado los gastos de personal se elevan a 823.489.894 ptas (44,21% del total). El capítulo destinado a bienes corrientes y servicios supone 485.472.612 ptas (26%).

Los gastos financieros alcanzan 51.209.365 ptas (2,75%) y finalmente las transferencias 50.909.025 (2,73%).

El delegado de la Junta realizó una visita institucional

Siro Torres reitera el compromiso del Gobierno regional con Caudete

□ LT

El delegado de la Junta, Siro Torres, manifestó durante una reciente visita institucional a Caudete, que el Gobierno de Castilla-La Mancha tiene un compromiso real y presupuestario con este municipio y aseguró a la Corporación que los proyectos presentados por el equipo de gobierno se materializarán a corto y medio plazo.

Siro Torres visitaba Caudete respondiendo a la invitación cursada por el alcalde de la ciudad, Vicente Sánchez Mira, para mantener una reunión de trabajo con la Corporación Municipal y atender así sus peticiones.

En la misma estuvo acompañado por los delegados de Agricultura y Medio Ambiente, Antonio Mompó; Cultura, Federico Pozuelo; Obras Públicas, Angel Galán; Sanidad, Emilio López Gallardo y el nuevo delegado de Educación, José Juan López Cabezeulo.

Entre los principales proyectos en los que el Gobierno regional colaborará con el



Siro Torres visitó Caudete respondiendo a una invitación del alcalde, Vicente Sánchez Mira.

Ayuntamiento de Caudete destacan: el abastecimiento de agua al municipio, una nueva depuradora, la mejora de la red de agua potable -en convenio con la Diputación- o la atención a colectivos de la tercera edad, enfermos mentales y de Alzheimer.

Asimismo, Siro Torres infor-

mó que otros temas importantes se centran en el medio ambiente, con el Plan de Residuos Sólidos que, en el caso de Caudete, se enmarca en la planta de tratamiento de la zona sur, que tendrá su sede en Hellín.

También se planteó la colaboración del Gobierno regio-

nal en el asesoramiento para reactivar el polígono industrial de Caudete, con dos millones de metros cuadrados, y realizar en él una importante actuación urbanística.

En materia de Cultura se procederá al traslado al Archivo Municipal lo que permitirá abrir en la Casa de Cultura una

sala de exposiciones y ampliar la Biblioteca Municipal.

Para este último proyecto habrá una subvención de la Junta de Comunidades de Castilla-La Mancha a través de sus programas de dotación informática, bibliográfica y de mobiliario.

Igualmente, se acometerá la excavación arqueológica del castillo y se estudiará un plan de inversiones en materia deportiva.

Finalmente, en Educación, se estableció el compromiso de una próxima reunión del delegado provincial con directores, docentes y miembros de asociaciones de padres y madres de alumnos para abordar la situación educativa de Caudete.

Los portavoces de los grupos de la oposición destacaron el interés y sensibilidad que el Gobierno regional, a través, de la Delegación de la Junta, ha tenido con el municipio de Caudete, reiterando su colaboración a trabajar en los temas de mayor interés, como el polígono industrial.

Llega el Turbodiesel que esperaba.



ACCORD

ACCORD

3.450.000 ptas.*

- Motor 2.0 Turbodiesel de inyección directa 105 cv y 5 años de garantía sin límite de kilometraje.**
- Airbags conductor y pasajero.
- Airbags laterales.
- ABS con EBD.
- Aire acondicionado.
- Dirección asistida.
- Inmovilizador electrónico antirrobo.
- Cierre centralizado con mando a distancia.
- Retrovisores y elevalunas eléctricos.
- Suspensión de 5 brazos oscilantes.
- Versiones 4 y 5 puertas. • ...

Al comprar un automóvil Honda, usted está colaborando en la lucha contra la leucemia con la Fundación Internacional Josep Carreras.

5 años de garantía

Operación válida para unidades en stock. * Precio final recomendado versión 4 puertas, IVA, transporte e imp. de matric. incluidos. Ahorro adicional de 80.000 ptas. (PLAN PREVER). ** Período de garantía válido para Península y Baleares a través de la Red de Concesionarios Oficiales Honda en España.

Llano Motor, S.A.

Ctra. Valencia, 66. Tel. 967 24 69 13. ALBACETE



HONDA

Primero el hombre, después la máquina

Se abrirá al público en Nochebuena, tras la Misa del Gallo

Tarazona prepara la Navidad con un Belén en San Bartolomé

□ CARMEN M. BARREDA

Al igual que todas las poblaciones en estas fechas, Tarazona prepara la Navidad. Como en años anteriores en la Parroquia de San Bartolomé se instalará un Belén en cuya elaboración están trabajando desde hace dos meses sus autores: Angel Oltra, Evelio González y Juan Andrés Moreno.

Se abrirá al público en Nochebuena, tras la celebración de la Misa del Gallo. El Belén ocupará una superficie de sesenta y seis metros cuadrados aproximadamente dentro de la Capilla de San Antonio. Los edificios y elementos que lo componen han sido elaborados por los autores, y las figuras de escayola y marmolina han sido pintadas a mano y retocadas en ocasiones.

Con respecto al Belén del año pasado, éste presenta algunas novedades.

En primer lugar, las figuras son más pequeñas para dar más importancia al decorado.

Además se incluirán algunas figuras con movimiento (San José, trabajando en la carpintería, campesino trillando en la era, etc.) y se incorporará el efecto día-noche. También se incluirá un río de aproximadamente quince metros de longitud, con una cascada al final de la cual se preparará un espacio de remanso en el que habrá peces vivos. Y, quizá como elemento más importante, se ha elaborado con todo detalle y con una minuciosidad realmente notable una maqueta de la Iglesia Parroquial de la localidad con la que los autores quieren simbolizar el nacimiento de Jesús en Tarazona, y en todo el mundo.

Esta maqueta se incorporará al Belén en la escena de la presentación de Jesús en el Templo. Se mantiene igual con respecto al año pasado la secuenciación evangélica empezando en el anuncio del nacimiento de San Juan a Zacarías y terminando en las tentaciones de Jesús en el desierto.

Al trabajo de los autores hay que sumar el de algunos colaboradores esporádicos que están ayudando en el montaje de edificios, pintura de figuras, etc.

Y sobre todo la colaboración de Ambrosio Moraga que ha fabricado todas las miniaturas que podremos observar en el Belén, tales como los aperos de labranza de algunas escenas, las herramientas de la carpintería de San José o la campana de la maqueta de la Iglesia, entre otras. También el Ayuntamiento ha colaborado cediendo el escenario sobre el



Angel Oltra, Evelio González y Juan Andrés Moreno llevan trabajando dos meses en el Belén.



Las figuras serán más pequeñas este año para dar más importancia al decorado.

que quedará instalado. Pero merece destacar el entusiasmo con que los autores están desarrollando este trabajo, la imaginación y el ingenio para subsanar las dificultades que van surgiendo y el empeño que ponen en que en Tarazona se convierta el Belén en algo tra-

dicional.

NAVIDAD CULTURAL

Por otra parte, el Ayuntamiento de Tarazona, a través de su Concejalía de Cultura ha organizado un programa de actividades que se desarrolla-

rán durante las fiestas de Navidad. El primero de los actos tuvo lugar el pasado día 12 en el Teatro-Cine Sanchiz, y consistió en un encuentro de Bandas de Música, en el que intervinieron La Unión Musical Rodense, el Real Conservatorio de Albacete y la Unión

Musical Tarazonera.

Hoy, día 19 de diciembre a las 20'00h. en el Teatro Sanchiz tendrá lugar la representación de "El Espíritu de la Navidad", a cargo de la Asociación de Amas de Casa "Valdemembra". A continuación, canciones y villancicos populares.

VILLARROBLEDO

Pidieron la dimisión de la concejala de Personal

UGT ganó las sindicales en el Ayuntamiento

La Federación de Servicios Públicos de UGT obtuvo el viernes la victoria en las elecciones sindicales del Ayuntamiento, tras lograr 115 votos por los 81 de CC.OO. La FSP tendrá en este nuevo periodo ocho delegados en el comité de empresa, dos más de los que tenía hasta ahora. CC.OO. sube también de tres a cinco y el CSIF desaparece del comité tras no presentar candidatura. El representante de la Federación de Servicios Públicos en el Ayuntamiento, Segundo Camacho, denunció tras conocerse los resultados la campaña realizada en contra de la FSP y pidió la dimisión de la concejala de personal.

□ JUAN MARTINEZ

La victoria de la Federación de Servicios Públicos de UGT se celebró con una rueda de prensa en la que se denunció los ataques sufridos durante la campaña electoral por la FSP desde colectivos tan diferentes como CC.OO., Concejalía de Personal, PP e incluso UGT. Segundo Camacho, secretario general de acción social de la FSP en el Ayuntamiento de Villarrobledo, arremetió contra la concejala de personal, Rosario Herrera, denunciando su intromisión en la campaña. "La concejala no tiene fuerza moral para seguir en el puesto", aseguró Camacho, destacando su vinculación al sindicato CC.OO. El representante de la Federación de Servicios Públicos

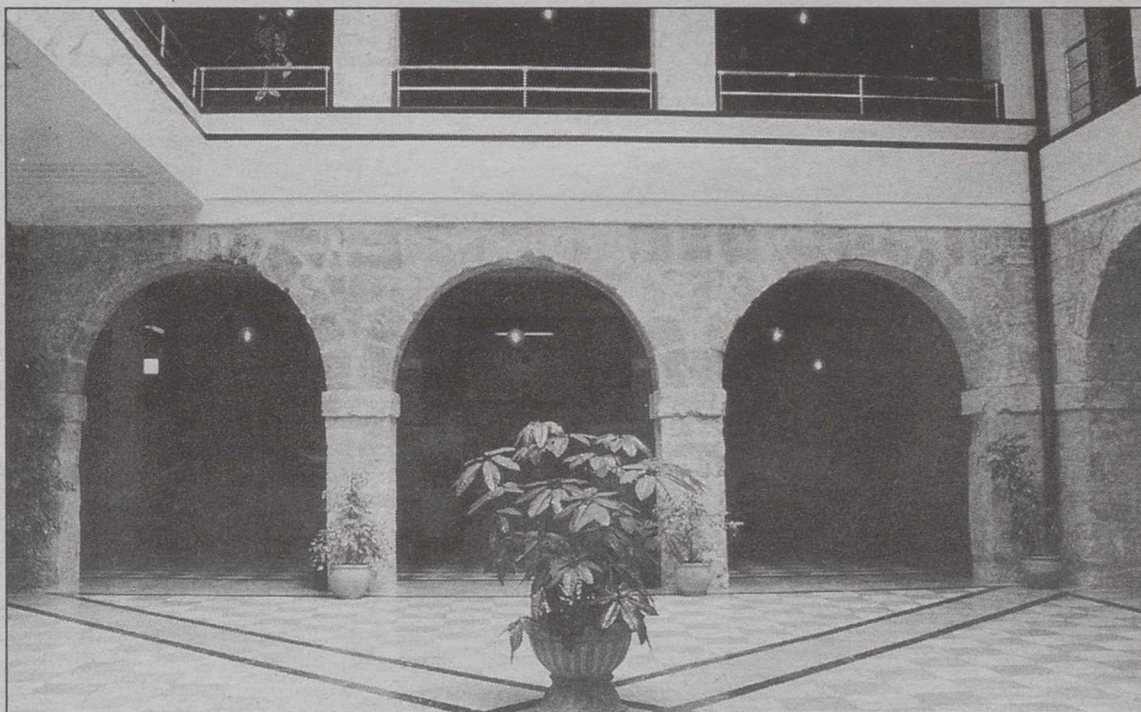

UGT obtuvo 115 votos por 81 de CC.OO. en las elecciones municipales del Ayuntamiento.

dijo que Rosario Herrera, perteneciente a ICAM- Nueva Izquierda, se "equivocó, o lo hizo su partido o su sindicato". Camacho insistió en la petición de dimisión a la concejala, afirmando que "no tiene capacidad para discutir asuntos laborales con los trabajadores porque ya está a favor de una de las partes".

En ese sentido, el representante de la FSP en el Ayuntamiento dijo que Rosario Herrera "debería irse, porque ha hecho campaña explícita a favor de CC.OO."

Camacho aseguró que la victoria en estas elecciones sindicales tienen más mérito por las circunstancias que han rodea-

do la campaña. "Hemos mantenido la proporcionalidad en el comité pese a que el CSIF no ha presentado candidatura y pese a que el PP ha apostado claramente por la candidatura de CC.OO."

El representante de la FSP también criticó el posicionamiento del secretario comarcal de UGT, Alfredo Morcillo, del que dijo "ha hecho campaña a favor de la abstención". Camacho dijo que "para nada podemos vincular a nuestro secretario comarcal con la sección sindical de la FSP".

PARTICIPACION

Una amplia mayoría de los

220 trabajadores que debían votar el viernes ejercieron su derecho y dieron la mayoría absoluta a la Federación de Servicios Públicos de UGT.

La FSP logró mantener la proporcionalidad en el comité de empresa, pese al aumento en el número de delegados debido al incremento de la plantilla. Segundo Camacho acusó a Comisiones Obreras de haber apostado como objetivo de campaña por "machacar a la FSP en el Ayuntamiento de Villarrobledo".

Por último, el representante de la FSP destacó la capacidad de la candidatura que obtuvo el triunfo y que está encabezada por Alfredo Escudero.

Lola Parra será candidata al Congreso de los Diputados por el PSOE

□ J.M.

Lola Parra, concejala del Ayuntamiento de Villarrobledo, será candidata al Congreso de los Diputados en las próximas elecciones generales. Parra, que ocupa el cuarto puesto en la lista socialista, presentó el pasado viernes su candidatura en la sede local de la Agrupación del PSOE. La candidata expresó su satisfacción por la confianza que depositan en ella, reconoció las dificultades para su elección y manifestó su deseo de "no defraudar a nadie".

El secretario general de la Agrupación Socialista de Villarrobledo, Isidro González Minguéz, manifestó su alegría por la presencia de Lola Parra en esta candidatura, indicando que "se demuestra el peso que tienen Villarrobledo dentro de la política provincial". La designación de Lola Parra se ha producido tras la petición de las Juventudes Socialistas para incluir a una persona representativa de este colectivo.

ELECCIONES SINDICALES

González Minguéz se refirió durante la presentación de Lola Parra como candidata al Congreso de los Diputados al proceso de elecciones sindicales en el Ayuntamiento y a la petición de dimisión de la concejala de personal. "Rosario Herrera es una persona con capacidad, cualificación y dedicación al puesto que ocupa", dijo su compañero de Corporación, indicando que "se han levantado suspicacias injustamente".

Finalmente, González Minguéz destacó la normalidad del proceso electoral en el Ayuntamiento y pidió por ello a la Federación de Servicios Públicos de la Unión General de Trabajadores "la generosidad con la concejala de Personal".

Nuevo Suzuki Jimny

www.santana-suzuki.es



¿Ciencias o letras?
¿Carne o pescado?
¿Ser o no ser?
¿Coche o todoterreno?

¿Jimny o Jimny?



16 Válvulas, Doble Airbag, Dirección Asistida, Tracción a las 4 ruedas, Sistema Drive Action 4x4, Cierre Centralizado, Elevalunas y Retrovisores Eléctricos, Barras de Protección Lateral y Capota Rígida de resina, Blanda de lona o Techo Metálico. Y Aire Acondicionado opcional.

Jimny Absolutamente diferente

Por 2.090.000 ptas.*

Garantía
3 años

24 horas
asistencia



*PVP recomendado modelo JHAX y JQAX para Península y Baleares. Incluye IVA, impuesto de matriculación y transporte. No incluye gastos de matriculación y pre-entrega. Llantas de aluminio opcional.

SURESTE CART, S.L. Vereda Santa Cruz, s/n. Tel.: 967 52 11 58. ALBACETE

El PSOE-Progresistas hace balance de su gestión

Se retrasa la señalización de la red viaria almanseña

Recientemente el equipo de gobierno PSOE-Progresistas, presentó ante los medios de comunicación un balance de gestión de los primeros cuatro meses de gestión. Entre los asuntos que han quedado pendientes, PSOE-progresistas destacan la adjudicación definitiva del contrato para la señalización de la red viaria almanseña.

□ LUIS BONETE

El hotel Confortel, fue el lugar elegido por el grupo político PSOE-progresistas para dar a conocer un inusual balance de gestión una vez que han transcurrido cuatro meses desde que ganaran las elecciones municipales. En el extenso informe, desgranado mayormente por el actual portavoz socialista Paco Pardo, destaca un asunto importante que lleva ya muchísimo tiempo pendiente y que parece que no encuentra solución, nos referimos a la adjudicación definitiva de un contrato de cara a proceder a señalizar la ciudad y su extensa red viaria.

Respecto a este asunto, que ya ha sido objeto de otras informaciones en estas páginas, podemos destacar como obligaciones fundamentales del posible beneficiario del contrato, la realización de las siguientes tareas: redacción del proyecto técnico, instalación, actualización, mantenimiento y conservación, y explotación comercial, cuando las características y emplazamiento del soporte así lo permitan y así esté previsto y autorizado de los siguientes elementos:

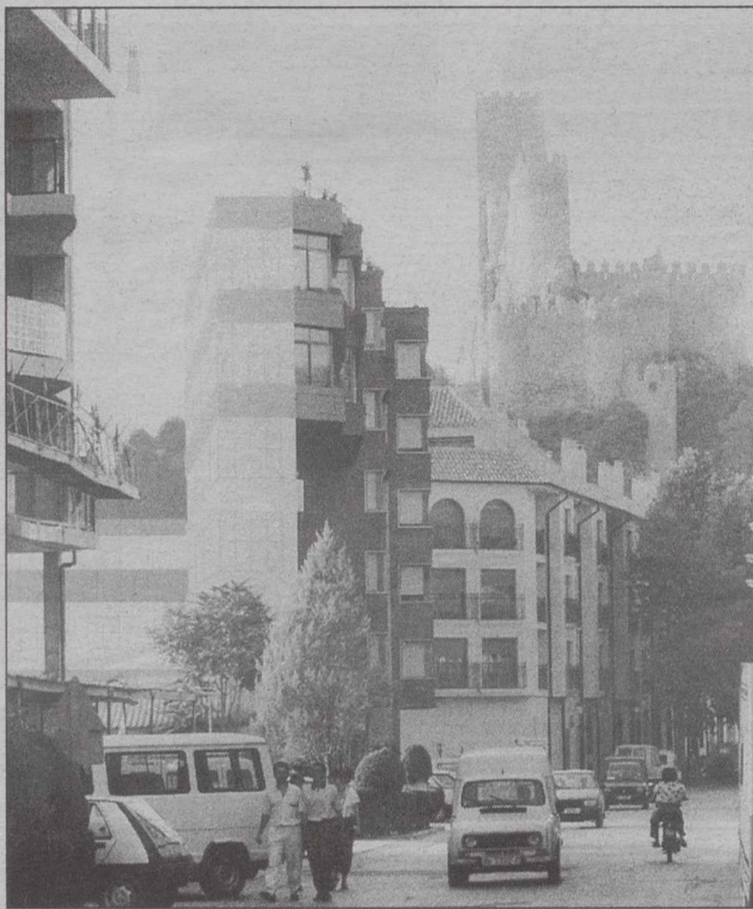

Está pendiente el contrato para señalización viaria.

- Señales informativas fijas direccionales relativas a equipamientos, dotaciones, infraestructuras, barrios y áreas urbanas o rurales, municipios, vecinos, etc.

- Señales informativas direccionales de localización de actividades y sedes de empresas comerciales e industriales, en las áreas y polígonos industriales.

- Pantallas de cristal líquido para emisión de mensajes de

intrés municipal.

- Marquesinas protectoras de personal en paradas de medios de transporte urbano.

- Soportes específicos para fijación de carteles de publicidad comercial o espacios reservados específicamente a tal finalidad en las marquesinas anteriores.

REGIMEN Y PRECIOS

Se realizará por el adjudica-

tario a su riesgo y ventura, respondiendo ante terceros, y en su caso ante el Ayuntamiento de Almansa por el normal o anormal desarrollo del suministro y colocación, debiendo de disponer de los elementos principales, auxiliares, utillaje, organización y personal necesarios para su adecuado mantenimiento, sin contraprestación económica alguna por parte del Ayuntamiento de Almansa, por presumirse que las ofertas que se presenten asumen el equilibrio económico entre los costos de las obligaciones que corresponden al suministrador, y los beneficios derivados de la concesión del aprovechamiento privativo publicitario.

Se establece que el contenido y diseño de los carteles y régimen y precios de utilización comercial para la publicidad son los que libremente disponga el concesionario, sin más limitación en cuanto a contenidos, que los previstos con carácter general en las leyes y normas.

El suministrador mantendrá las señales y demás elementos en perfecto estado de conservación y limpieza, debiendo de reparar y/o sustituir, en el menor plazo de tiempo posible, sin que se precise el requerimiento del supervisor, las señales o elementos dañados por otros análogos.

Esta obligación también incluye la retirada, previa conformidad del supervisor, de la señalización y elementos publicitarios existentes, en su caso, que supongan repetición de los de nueva colocación.

Doce años de concesión municipal

□ L. BONETE

El plazo de la concesión se el previsto en el proyecto, que pueda exceder de los años, computados desde la fecha de la firma del contrato. El plazo máximo para la instalación de los elementos es de 90 días desde la misma fecha. Deberán de tener una adecuada estabilidad estructural, una durabilidad superior al plazo de concesión en óptimas condiciones y sin más operaciones de mantenimiento o conservación que la mera limpieza; una fácil reparación y reposición de los elementos que accidentalmente se dañen y una fácil retirada cuando sea preciso hacerlo.

El catálogo de elementos a destino comprende la siguiente información (26 postes de y 4 cajones): Valencia N-40, Albacete N-430, Centro de Salud, Centro Urbano, Juzgados, Polideportivo-Campo de fútbol, Estación de ferrocarril, Policía Local, Polígono Industrial, Ayora-Requena N-330, Parking, Alicante N-330, Ayuntamiento, Mercado Central, Cementerio, Casco Histórico I.T.V., Hellín-Montealegre, Yecla-Murcia C-3223, Parque Reyes católicos, Casa de Cultura, Correos, OMIC, Hotel **, Jardines, Servicios Sociales, Teatro Regio, Teatro Principal, Oficina Técnica, Recaudación, Parque Jorge Guillén y Parque Mariana Pineda.

Señalización total de la ciudad

□ L. BONETE

Además de las direcciones anteriormente citadas, se procederá a:

- Señalizar las paradas de autobuses y taxis, con estudio de las líneas actuales y concreción de las marquesinas a utilizar, postes de parada de autobuses con características técnicas tanto a nivel de planos como de memoria.

- Señalización de zonas peatonales y residenciales, con planos de ubicación de dichas señales y características técnicas de los postes de señalización.

- Señalización del casco histórico, con indicación de monumentos a señalizar.

- Señalización comercial con planos de ubicación de dicha señalización, indicando el número de elementos.

- Señalización del Polígono Industrial, con indicación de directorios en las diversas entradas al polígono, acompañando planos que describan la propuesta.

- Carteles de señalización de entradas a la población.

- Aquellas vías o destinos que se hayan propuesto en el proyecto técnico.

PROSALUS



Trabajamos por la salud de los países mas pobres.

Banco Central Hispano
Of. Principal
c/c nº 2020

Prosalus
Trabajamos para el Desarrollo del Tercer Mundo

María Panés, 4 28003 Madrid
Tfno: (91) 553.35.91

Hasta ahora hemos sido

Ahora, con el nuevo milenio, pasamos a ser



COCEMFE-FAMA

Seguimos trabajando para mejorar la calidad de vida de las personas con discapacidad

!! Feliz Navidad !!

C/ Mayor, 73, 1ª Planta, 02002 Albacete. Tel y Fax: 967 246 652.
<http://www.netvision.es/fama> E-mail: fama@netvision.es

La Tribuna

de Economía

Servicio gratuito de comparación de hipotecas por internet

□ I.S.

El pasado 15 de noviembre salió al mercado Tuhipoteka, S.L., la primera empresa que ofrece un servicio gratuito de comparación de hipotecas de todas las entidades bancarias de este país, a través del número de teléfono 902 15 99 99 y la web www.tuhipoteka.es.

Además de la comparación, Tuhipoteka, S.L., ofrece un servicio gratuito de solicitud de hipotecas personalizadas donde cualquier persona puede conseguir, en menos de 48 horas, hasta 5 ofertas de las principales entidades bancarias con las mejores condiciones para sus necesidades, y "sin ningún compromiso" por su parte.

1 DE CADA 10 HIPOTECAS

Para tener referentes del potencial de desarrollo de tuhipoteca.es es necesario acudir al mercado norteamericano, que es el que presenta un mayor grado de desarrollo de este tipo de servicios.

El mercado hipotecario "online" en EE.UU. en un mercado en fase inicial de desarrollo, pero que ya presenta signos de la relevancia que ha de adquirir en el futuro. Como ilustración, según una encuesta desarrollada por America Intelitech en California a principios de 1998, entre 1.000 personas que habían refinanciado su hipoteca, indicaba que el 63 por ciento de ellos habían hecho una previa investigación a través de internet, y un 5 por ciento decidieron finalmente hacer su petición a través de este medio. Estas cifras resultan muy llamativas, dado que solamente un 25 por ciento de la población de este Estado tiene acceso a Internet.

En todo EE.UU. las hipotecas tramitadas por Internet durante 1998 supusieron tan solo un 0,3 por ciento del mercado hipotecario total. Sin embargo, las tasas de crecimiento son extremadamente altas; el volumen mensual a finales de 1998 era diez veces más alto que en enero de ese mismo año, y la cuota de internet en el mercado hipotecario se había duplicado respecto a la media del año, alcanzando el 0,7 por ciento. Las estimacio-

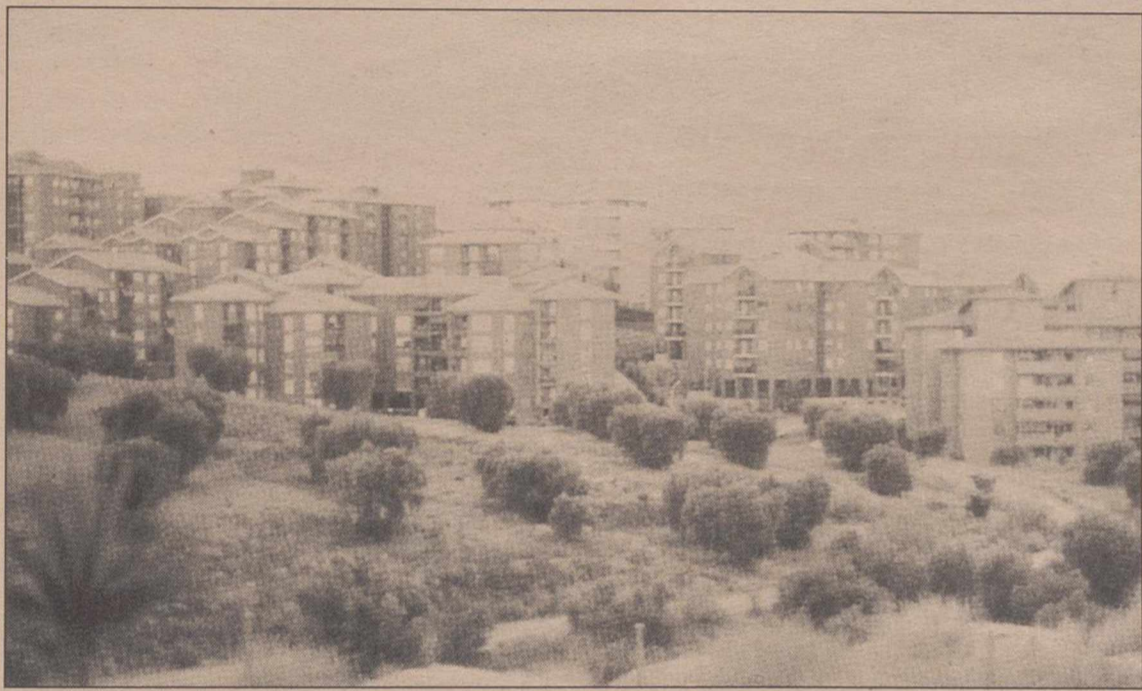

Dirección: www.tuhipoteka.es.

nes más conservadoras predicen que para el año 2.003 por lo menos el 10 por ciento de las hipotecas se cierran a través de

internet.

En estos momentos hay más de 30 compañías norteamericanas que ofrecen servicios de

asesoramiento, información y búsqueda de las mejores condiciones hipotecarias a través de internet.

Tuhipoteka.es
La primera empresa que ofrece un servicio gratuito de comparación de hipotecas de todas las entidades bancarias del país a través de internet

La propuesta de valor de estos especialistas es muy variada, aunque podrían (Sigue en la pág. siguiente)

Suben todos los créditos referenciados al mibor

□ I.S.

El tipo de interés del mercado interbancario, precio al que se prestan las entidades financieras entre sí y principal referencia para los préstamos hipotecarios, se situó en una media del 3,6% en el mes de octubre pasado, lo que representa una subida de casi un punto en los últimos cinco meses, ya que el mínimo histórico se marco en el mes de mayo último con un tipo del 2,65 por ciento. Para el euribor la situación ha sido muy similar. En mayo su nivel era del 2,68 por ciento y en octubre ya se situaba en el 3,68 por ciento.

Una subida que afectará al alza a las revisiones de los créditos hipotecarios siendo difícil encontrar reducciones de cuotas, al contrario de lo que ha venido ocurriendo en los últimos meses.

Se estima que la subida de las cuotas a abonar por parte de los particulares dependerá del volumen del crédito hipotecario solicitado, del tipo de interés previo que se tenga, del alza que respecto de este arroje el mibor y del plazo del préstamo. Para una hipoteca firmada a un tipo de interés del 3 por ciento a 15 años, el incremento estimado es de 0,25 puntos, lo que supondrá una subida de la cuota mensual de unas 121 pesetas por millón. Si el alza fuera de 0,5 puntos, 1 punto ó 1,5 puntos, la letra se elevará por

millón de pesetas solicitado en 243 pesetas, 491 pesetas y 744 pesetas respectivamente.

HIPOTECAS NUEVAS

Pero no son sólo los créditos hipotecarios antiguos se están encareciendo. Las ofertas a tipo variable de bancos y cajas no son ya tan atractivas como hace un par de meses. Los tipos de salida son ya en la mayoría de los casos del 4%, y las referencias más utilizadas han dejado de ser el mibor o el euribor, hasta ahora las más baratas.

Desde hace algunos meses las entidades bancarias han decidido referenciar sus préstamos hipotecarios al indicador de referencia de préstamos (IRPH) de los bancos, las cajas o el conjunto de entidades. Según datos del banco de España correspondientes al mes de octubre, estas referencias también subieron en el último mes, al situarse en el caso de los bancos en el 4,57% (4,43% en septiembre y para las cajas en el 4,76%).

Las cifras de préstamos a tipo fijo también se están encareciendo. Hace algunos meses todavía se encontraban créditos con tipos de interés del 5 por ciento, mientras que en la actualidad la práctica totalidad se sitúan por encima del 6% para todos los plazos.

LA BÚSQUEDA DE LA MEJOR HIPOTECA

(Viene de pág. anterior) podrían clasificarse en dos grandes grupos: por un lado, empresas que simplemente generan "leads" (contactos comerciales) para las entidades afiliadas, lo que se denomina en la jerga de la industria como el "referral model", y, por otro lado, empresas que procesan las hipotecas en alguna medida, bajo lo que se denomina el "processor model".

Las principales empresas bajo el "referral model" son GetSmart, HomeAdvisor, iQualify y Quickenmortgage. Entre las procesadoras, destacan las siguientes: E-Loan, Interloan, HomeShark, KeyStroke y LoanShop. Por último, Lending ofrece un servicio de ofertas en firme muy similar al de la nueva web tuhipoteca.es y su centro de atención telefónica 902 15 99 99.

En el caso de España el mercado hipotecario es uno de los mercados financieros de mayor importancia. Anualmente se firman más de 600.000 hipotecas, por un importe superior a los 6 billones de pesetas. El saldo vivo de crédito hipotecario asciende a más de 20 billones de pesetas, correspondiente a más de 10 millones de clientes.

El objetivo de tuhipoteca.es, en un plazo de 2 a 3 años, tramitar de forma gratuita para los usuarios más de 10.000 hipotecas y posicionarse en el liderazgo de los nuevos servicios de valor añadido ofrecidos a través de internet en España.

LA MEJOR HIPOTECA

La búsqueda de una hipoteca es, para casi todo el mundo, una experiencia difícil, que requiere una gran dedicación de tiempo y habilidades de negociación. Una hipoteca supone una gran carga económica durante un largo periodo de tiempo y pequeñas diferencias en el precio implican un esfuerzo económico muy superior. Por ejemplo, contratar una misma hipoteca de 10 millones de pesetas, a 20 años en una u otra entidad, con una diferencia de un punto en el tipo de interés, equivale a pagar, durante toda la vida de la operación, entre 600 y 800 mil pesetas más de intereses. Por lo tanto, estamos hablando de una decisión muy importante.

Si pensamos que en España hay más de 200 instituciones financieras que ofrecen préstamos hipotecarios fácilmente se deduce que averiguar quién es el que en cada momento nos ofrece las mejores condiciones es muy difícil para un particular.

Tuhipoteca.es pretende facilitar el proceso de búsqueda de hipotecas. Simplemente contestando a cinco preguntas sencillas (valor de la vivienda a financiar, importe del préstamo que se necesita, preferencias de tipo fijo o variable, plazo de la operación y mensualidad máxima a la que se puede hacer frente) esta página informa sobre cuál es la caja o banco que ofrece el préstamo en mejores condiciones. La respuesta es inmediata.

Por otra parte, y aquí radica el gran beneficio para los inter-



Tuhipoteca.es pretende facilitar el proceso de búsqueda.

nautas, rellenando el formulario de solicitud de ofertas se puede recibir, en tan sólo 48 horas, las cinco mejores ofertas personalizadas y en firme de las principales entidades financieras del país.

Para aquellos usuarios que ya son titulares de un préstamo hipotecario tuhipoteca.es permite analizar la conveniencia y ahorros que se pueden llegar a generar con una subrogación de la hipoteca en otra entidad.

Todas las funcionalidades son gratuitas y la garantía de independencia es total, ya que esta web no está asociada con ninguna entidad financiera. La información se actualiza constantemente o cuando una entidad financiera realiza una

nueva oferta, y cada mes se prevé ampliar la web con nuevas secciones como las últimas noticias de los medios referidas a hipotecas, una calculadora hipotecaria, etc.

FUNCIONAMIENTO

Tuhipoteca.es, S.L. es una empresa que empieza su servicio el 15 de noviembre del presente año a través de su web de tuhipoteca.es y de su centro de atención al cliente 902 15 99 99 con el compromiso de ofrecer un servicio gratuito, objetivo e independencia que representa el futuro del mercado hipotecario.

Entre sus objetivos están los

de terminar con el antiguo método de información del mercado hipotecario que exigía visitar un número indeterminado de oficinas bancarias, sin tener nunca la certeza de conseguir la hipoteca más adecuada a las necesidades del cliente.

Y, en segundo lugar, un nuevo escenario de competencias para las entidades financieras en el que, de forma inevitable, se ofrezcan mejores condiciones a los usuarios.

Para ello se ofrecen dos servicios gratuitos. Por un lado, de información sobre las condiciones que ofrece el mercado mediante una sencilla consulta a su completa y actualizada base de datos, y un servicio de

solicitud de ofertas personalizadas en el que se consiguen, en muy poco tiempo (menos de 48 horas), mejores condiciones para las necesidades del usuario, y sin ningún compromiso por su parte. Para poder obtener ofertas personalizadas, tuhipoteca.es necesita conocer los mismos datos que cualquier persona necesitara presentar al solicitar una hipoteca por el antiguo método de acudir a una oficina bancaria.

La principal preocupación de tuhipoteca.es es la satisfacción del usuario, por lo que da prioridad a la confidencialidad de los datos personales basada al mismo tiempo en: proteger, bajo estrictas normas de seguridad cualquier información.



La búsqueda de la mejor hipoteca es una tarea difícil y complicada.

IMPORTANTE EMPRESA DEL SECTOR DE LA AUTOMOCION NECESITA RECEPCIONISTA DE TALLER

Se solicita:

- Edad entre 20 y 40 años.
- Carnet de conducir.
- Buena presencia y trato agradable.
- Ganas de trabajar y de ser promocionado.
- Conocimientos informáticos nivel medio.
- Título de FP 2º grado.

Se Ofrece:

- Alta en la Seguridad Social.
- Posibilidades de promoción en grupo de empresas.
- Sueldo fijo más incentivos

Los interesados llamar al 967 22 00 00 - 967 22 22 40 para concertar entrevista de 18:00 a 20:00. Preguntar por MARISOL

ANUNCIE

AQUI

SUS

OFERTAS

DE

EMPLEO

La Tribuna
de Albacete

EMPRESA LIDER EN EL SECTOR DE MATERIAL OFIMATICO
UBICADA EN ALBACETE, PRECISA

**SECRETARIA/O
DEPARTAMENTO COMERCIAL**

Requerimos:

- Dominio del idioma Portugués o Francés
- Se valorará el dominio del idioma Inglés.
- Amplios conocimientos informáticos.
- Habilidades comerciales.
- No se precisa experiencia.

Ofrecemos:

- Integración en una organización en continuo crecimiento.
- Contrato laboral
- Alta en seguridad social.
- Remuneración según cualidades.

Los candidatos interesados deberán remitir
C.V. URGENTE,
al apartado de correos 443, 02080 de Albacete.

**SALVAT EDITORES
GRUPO DE EMPRESAS HACHETTE**
Busca

**RESPONSABLE (HOMBRE O MUJER)
PARA LA JEFATURA DE VENTAS DE
CASTILLA - LA MANCHA**

REQUERIMOS:

- 28 a 45 años.
- Buena presencia.
- Coche propio.
- Experiencia en el sector o en venta directa.
- Ganas de trabajar y labrarse un futuro estable en una gran multinacional.
- Experiencia en dirigir equipos de trabajo.

OFRECEMOS:

- Ingresos de 4 a 6 millones anuales (fijo + incentivos)
- Últimas novedades y productos multimedia con apoyo de campañas en TV.
- Apoyo de una empresa de reconocido prestigio.

Discreción Absoluta.

Interesados enviar curriculum con fotografía antes del 15 de Enero a:
SALVAT EDITORES, S.A. Dpto. Personal. Paseo de la Florida 13, Bajo.
28008 Madrid; Referencia: JEFATURA CASTILLA - LA MANCHA

SOCIEDAD DE INVERSIONES

Vinculada a importante grupo
Financiero Internacional

Precisa

**ASESORES DE INVERSIONES
PERSONAL**

Para su división de Productos especiales

"UNIT LINKED"

Ofrecemos interesantes condiciones económicas y profesionales para personas entre 25 y 45 años con formación media o superior.

Concertar cita en el teléfono 967-24 86 13
De 9 a 14 horas.

Preguntar por el Sr. Joaquín Haro

SENSILIS
PROFESIONAL

precisa:

ESTETICISTA
para su Departamento Comercial

Se responsabilizará de un área de trabajo como Delegada. Realizará visitas, demostraciones y ventas en farmacias clientes, mediante reuniones programadas. Conocimientos de estética, capacidad de negociación, comunicación, muy buena presencia y vehículo propio. Para consolidarse en importante empresa con magnífico futuro.

Interesadas presentarse el próximo lunes día 20/12,
de 9 a 17 horas en:

PARADOR DE TURISMO DE LA MANCHA
Ctra. Nacional - 301, Km. 260 (Albacete)



AREA RR.HH.

Trabajo bien remunerado**TÉCNICO EN ENERGÍA EÓLICA Y SOLAR**

Aprende practicando una profesión que en la actualidad no tiene paro.

El Centro de estudios **Master-D** va a impartir en Albacete el curso teórico-práctico de técnico en energía eólica y solar:

- Grupos Reducidos, máximo 15 personas
- Horarios de clases flexibles. Incluso Sábados.
- Garantía de Bolsa Activa de Trabajo.

Últimas plazas

Comienzo en Enero

Master-D



Información y reserva de plazas **902 242 243**

C/ Zapateros 28, local 02005 ALBACETE

OFERTA DE EMPLEO

ESTABLECIMIENTO COMERCIAL DE ALBACETE

BÚSCA

EMPLEADO PARA

**Recepción de Mercancía-Reponer estanterías
Atención al público-Mantenimiento tienda**

Se requiere:

- Edad 22-30 años.
- Servicio militar cumplido.
- Experiencia en puesto similar.

Se ofrece:

- Alta S.S.
- Puesto trabajo estable.
- Remuneración fijo+incentivos.

Interesados enviar currículum con fotografía al apartado de correos nº 1281 (Albacete).

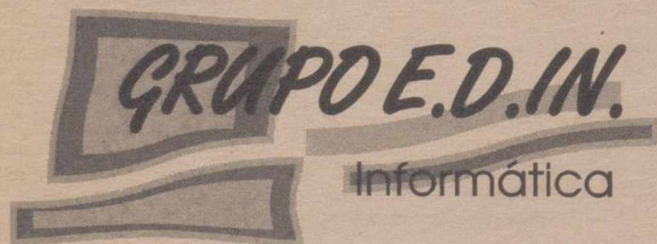
**PRECISA PERSONAL PARA SERVICIO TECNICO****Se requiere:**

- Permiso de conducir B1
- Vehículo propio.

Se ofrece:

- Alta en Seguridad Social.
- Sueldo según valía.

Interesados presentarse en Grupo Edin, Avenida de España, 39 con Currículum Vitae y fotografía reciente.

CASH CONVERTERS

International Franchise Group

Somos una Cadena Internacional presente en 24 países con más de 500 tiendas en el mundo, y más de 40 en España en plena fase de expansión. Por ello, necesitamos cubrir varios puestos de:

VENEDORES

Para su tienda de **ALBACETE CAPITAL**

REQUERIMOS:

- *Experiencia imprescindible de 2-3 años en atención al cliente.
- *Edad: de 22 a 35 años.
- *Ganas de dar un salto importante en su vida.
- *Con responsabilidad, iniciativa y trabajo en equipo.
- *Se valorarán conocimientos en las áreas de: Informática, instrumentos musicales, Fotografía, TV, Vídeo, Hifi, deportes, bricolaje...

OFRECEMOS:

- *Formación a cargo de la empresa.
- *Grandes posibilidades de desarrollo profesional
- *Contrato de trabajo y alta en Seguridad Social.
- *Sueldo fijo con altas comisiones sobre ventas.

INTERESADOS ENVIAR URGENTEMENTE CV A:

CASH-CONVERTERS C/TEODORO CAMINO Nº 2, 10º E, 02001 ALBACETE

SALA DE BINGO EN CASTELLON

Solicita

5 PERSONAS

Mujer u hombre, con experiencia o sin experiencia para trabajar en sala como locutor-vendedor o en la cafetería como camareros.

REQUISITOS:

- Edad de 18 a 20 años.
- Retribución a convenir de acuerdo con el resto de plantilla.
- Se les facilitará alojamiento.
- Alta en Seguridad Social.

SE REQUIERE:

- Buena presencia
 - Estudios nivel de Graduado Escolar.
- Persona de contacto Juanma. Tel. 964 25 44 48 y 964 21 44 81.
Horario de información a partir de las 5 de la tarde.

EMPRESA LIDER EN EL SECTOR DE LAS TELECOMUNICACIONES

Necesita

ASESORES/AS**Se requiere:**

- Buena presencia.
- Nivel cultural medio.

Se ofrece:

- Alta en Seguridad Social.
- Sueldo fijo+comisiones.

Interesados presentarse antes del día 24 con Currículum Vitae en c/ Octavio Cuartero, 78. Albacete.

**INSALUD CONVOCA
2695 PLAZAS**

B.O.E. 14/12/99

900 PI. A.T.S./D.U.E.

545 PI. Aux. Enfermería

750 PI. Aux. Administrativo.

500 PI. Celadores

Información **900 100145**

www.opositor.com

32 PLAZAS

AYTO-ALBACETE

OFERTA DE EMPLEO PÚBLICO

FUNCIONARIO CARRERA

- 9 pl. Aux. Administrativo
- 5 pl. Limpiadores
- 4 pl. Conserje
- 1 pl. Of. Electricista
- 1 pl. Of. Jardinero
- 2 pl. Operario Oficinas

PERSONAL LABORAL

- 5 pl. Conserje
- 1 pl. A.T.S.
- 4 pl. Operario Oficinas

B.O.P. 27/10/99

Infórmate:

900 100 145

Llamada gratuita

www.opositor.com

EMPRESA LIDER EN EL SECTOR DE MAQUINARIA**NECESITA COMERCIAL**

Para zona de Albacete.

Formación a cargo de la empresa. Condiciones a convenir. Interesados enviar currículum al fax 967 24 90 31

IMPORTANTE GRUPO NACIONAL DE RELOJERÍA Y JOYERÍA OFRECE FRANQUICIAS

Si dispone de un local comercial de 20 a 60 m² en la ciudad o en pueblos importantes de la provincia ahora podrá disponer de su Propio negocio, obteniendo altos beneficios e incorporarse a una red de franquicias con gran expansión.

Interesados remitir propuesta al Apdo. de Correos 13149 - 46080 VALENCIA indicando Referencia R-J

CURSO PREPARATORIO A.T.S./D.U.E. Oposición

Homologado por I.A.D.E. (Instituto para el Desarrollo de la Enfermería)

Equivalente a 350 horas lectivas
Infórmate: 900 150 191
El Portal del Opositor
www.opositor.com

vacaciones gratis en enero y febrero



Efecto 2x1

si reserva sus vacaciones los días

20

21

22

23

de diciembre

Salidas en Enero y Febrero

Acompañante Gratis

| | Destino | Hotel | Días | Régimen | 1ª Persona | Acompañante |
|----------------------|----------------|-----------------------------------|---------------|--------------------------------|----------------|---------------|
| NACIONAL | Mallorca | Hotel *** | 8 días | Media Pensión | 48.400 | Gratis |
| | Tenerife | Hotel *** | 8 días | Media Pensión | 70.400 | Gratis |
| | Gran Canaria | Hotel *** | 6 días | Media Pensión | 76.900 | Gratis |
| | Lanzarote | Hotel **** | 6 días | Media Pensión | 97.900 | Gratis |
| INTERNACIONAL | Paris | Hotel *** | 4 días | Alojamiento y Desayuno | 65.000 | Gratis |
| | Londres | Hotel <small>Turista</small> | 4 días | Alojamiento y Desayuno | 64.000 | Gratis |
| | Milán | Hotel *** | 4 días | Alojamiento y Desayuno | 79.900 | Gratis |
| | Túnez | Hotel *** | 8 días | Media Pensión | 69.900 | Gratis |
| | Egipto+Crucero | Hotel **** | 8 días | Pensión Completa/Aloj. y Desy. | 189.900 | Gratis |
| | Nueva York | Hotel <small>Turista Sup.</small> | 8 días | Sólo Alojamiento | 190.900 | Gratis |
| | Cuba | Hotel **** | 7 días | Alojamiento y Desayuno | 152.900 | Gratis |
| | Cancún | Hotel **** | 8 días | Todo Incluido | 255.900 | Gratis |
| República Dominicana | Hotel **** | 8 días | Todo Incluido | 179.900 | Gratis | |

CONFIRMACION EN EL ACTO!

Estos son sólo algunos ejemplos de nuestra oferta especial 2 x 1 para los meses de Enero y Febrero. Salidas desde Madrid. Consulte suplementos o descuentos desde otros aeropuertos de España. Tasas, visados, e incremento del dólar no incluidos ni sujetos a la oferta 2x1. Plazas limitadas. Consultar fechas.

Está muy claro: en Halcón Viajes tenemos lo que otros no tienen.



CCL 37-03

EMPRESA COLABORADORA
XACOBEO'99
Galicia



HALCON
VIAJES

MAS DE 600 OFICINAS PROPIAS EN TODA ESPAÑA

Información y Reservas **c/ Mayor, 5 - 967 21 91 18 y Pedro Coca, 12 - 967 51 04 80** <http://www.halcon-viajes.e>

Oficinas en provincia: Almansa, Hellín y Villarrobledo

La Tribuna inmobiliaria



Teodoro Camino, 21



967/23 88 30

**Albacete
ALQUILA
LOCALES
COMERCIALES**

C/ La Roda 6
400 m2
Luis Badía 97
58 m2
Luis Badía 97
78 m2
C/ Santiago 17
560 m2
Dr. Fleming 36
peatonal
44 m2
Dr. Fleming 36
peatonal 68 m2
C/ Carmen 9
150 m2
C/ Carmen 11
160 m2
Ctra. Valencia 11-13
1.400 m2
Ctra. Valencia 15-17
1.000 m2
C/ García Reyes
/Cap. Cortés/
2.150 m2



**30
VIVIENDAS
V.P.O.**

**ZONA
Pº DE LA CUBA**

**3 Y 4 DORMITORIOS
TRASTEROS Y GARAJE
CANTIDADES
ENTREGADAS
GARANTIZADAS**

Beneficiere de las
subvenciones y
ayudas en Viviendas
de Protección Oficial

¡¡INFORMESE!!

Con la Garantía de:
TALLER DE GESTION
C/ San Antonio, 34 Bajo.
967 52 41 00



SANCHEZ DEL RIO CATEDRAL
Telf: 967 52 26 00

A.P.I. PEDRO SANCHEZ DEL RIO
(15 años de experiencia nos avalan)
INFORMESE

- **OLIVA SABUCO DE NANTES:** Apartamento en venta, 2 dormitorios, baño, calefacción individual gas, nuevo a estrenar, garaje, trastero, cocina amueblada, 74 m2. útiles. 17.500.000 ptas.
- **AMOR DE DIOS:** Piso en venta, 3 dormitorios, baño, 80 m2., 7.000.000 ptas.
- **JOSE ISBERT:** Piso en venta, 4 dormitorios, 2 baños, calefacción central, cocina amueblada con office, garaje, trastero, pista de tenis, 32.000.000 ptas.
- **TEJARES:** Dúplex en venta, 3 dormitorios, 2 baños, parquet, cocina amueblada, calefacción individual, aire acondicionado, baño hidromasaje, garaje. 27.000.000 ptas.
- **MONJAS:** Piso en venta 106 m2, 3 dormitorios, 2 baños, cocina amueblada, garaje, trastero, aire acondicionado, calefacción individual, patio, 23.000.000 ptas.
- **GUARDIA CIVIL:** Local comercial en venta, 104 m2, instalado, 9.360.000 ptas.
- **CAPITAN CORTES:** Local comercial en venta, 105 m2, instalado, 13.000.000 ptas.
- **DONANTES DE SANGRE:** Local comercial en alquiler, 28 m2, instalado, 30.000 ptas.
- **C/ LA RODA:** Local comercial en alquiler, 120 m2, diáfano, fachada 35 m2, chaflán, 120.000 ptas.

SANCHEZ DEL RIO-CATEDRAL
A.P.I. Pedro Sánchez del Río.
Plaza Virgen de los Llanos. Tel: 967 52 26 00



**INMOBILIARIA
SANCHEZ DEL RIO-CATEDRAL**
INFORMESE
NO COBRAMOS COMISION AL COMPRADOR
PLAZA VIRGEN DE LOS LLANOS
TELF. 967 52 26 00
E-MAIL: RIOCAT@DIRAC.ES



**"Finca Los Olivos"
A
7 minutos
de
Albacete**

**ULTIMAS
VIVIENDAS
3ª FASE**

**Promueve
y vende**

**PROGRAMAS
URBANISTICOS
Y GESTION**

**INFORMACION
EN
C/ Martínez
Villena 4-5º
Teléfono:
967 21 43 99**



**MERLIN INMOBILIARIA
VENDE** piso en zona
Eroski, 3 dormitorios, 2
baños, vivienda de 2
años, calefacción indivi-
dual, garaje, precio:
12.000.000. Ref: 079. Tf-
no. 967 24 87 18

**MERLIN INMOBILIARIA
VENDE** apartamento zo-
na Feria, 2 dormitorios,
1 baño, 8 años de anti-
güedad, calefacción indivi-
dual, trastero, precio:
14.000.000. Ref: 468. Tf-
no. 967 24 87 18

**MERLIN INMOBILIARIA
VENDE** piso zona cen-
tro, 168 útiles, 5 dormito-
rios, 2 baños y 1 aseo,
garaje y trastero, calefac-
ción individual, precio
32.500.000. Ref: 555. Tf-
no. 967 24 87 18

**MERLIN INMOBILIARIA
VENDE** piso 3 dormito-
rios, 1 baño y 1 aseo,
100 útiles, salón grande
y mucha luz, en Pablo
Medina, precio
16.000.000. Ref: 076. Tf-
no. 967 24 87 18

**MERLIN INMOBILIARIA
VENDE** piso 3 dormito-
rios, en construcción, en
Blasco de Garay, prime-
ras calidades, trastero,
precio 19.000.000. Ref:
903. Tfno. 967 24 87 18

**MERLIN INMOBILIARIA
VENDE** piso zona Par-
que Sur, 120 útiles, 3 dor-
mitorios, 2 baños, refor-
mado, precio
23.500.000. Ref: 723. Tf-
no. 967 24 87 18

**MERLIN INMOBILIARIA
VENDE** piso en cons-
trucción zona Tejares, 3
dormitorios, 2 baños, 90
útiles, garaje y trastero,
precio 22.000.000. Ref:
854. Tfno. 967 24 87 18

TEL. 967 24 87 18
Rosario, 16 1º Dcha



SERVICIOS INMOBILIARIOS

**VENDE CHALET A 15
MINUTOS DE ALBACETE**

**90 METROS UTILES
+ 17 METROS DE GARAJE
+ 10 METROS DE PORCHE**

PRECIO: 11.000.000 PTS

C/ María Marín, 15
Albacete

Tel. 967 50 20 13
Fax. 967 50 19 11

INMOCAMARA

SOCIEDAD LIMITADA

- **PISO PLAZA ALTOZANO** Impresionantes vistas. 130 m2 útiles. Salón 30 m2. 4 dormitorios y cuarto plancha. Baño y Aseo. Calefacción. Ascensor. Tel.: 967 21 80 11
- **DUPLEX ZONA PARQUE.** 200 m2 útiles. Salón con aire acondicionado. Cocina office. 2 terrazas. 2 trasteros. 3 dormitorios. Cuarto planta. 3 baños. 1 aseo. Precioso. Tel. 967 21 80 11.
- **PROMOCION PISOS LUJO ZONA ROSARIO.** Pisos de 114 m2 útiles. Amplio salón y cocina, 4 dormitorios con armarios empotrados, 2 baños completos. Suelos de mármol. Trastero y plaza de Garaje. Financiación a 30 años. No deje pasar esta oportunidad. Reserva ya. Tel.: 967 21 80 11.
- **PISO ZONA PARQUE LINEAL.** 4 años. Salón. 3 dormitorios y despacho. 2 baños. Suelos de parquet. Impecable. Gas ciudad. Garaje. Trastero. 20.500.000 Ptas. Tel. 967 21 80 11

C/ Cervantes, nº 12 (Frente Edif. La Pajarita) ALBACETE
Tel. 21 80 11

En un plazo de 3 años habrá una 'fusión trasnacional'

El BBV cerrará en enero su alianza con Unicredito

□ AGENCIAS

El copresidente del BBVA, Emilio Ybarra, anunció ayer ante la Junta General Extraordinaria de Accionistas celebrada en el Palacio Euskalduna de Bilbao que el nuevo Grupo cerrará su alianza con la entidad italiana Unicredito a finales del próximo enero. Añadió que el banco busca consolidar una "alianza fuerte", que podría llevarles en un plazo de tres años a una "fusión trasnacional".

Ybarra, ante la Junta que dio luz verde a la unión entre BBV y Argentaria, afirmó que "la concentración bancaria a nivel europeo no va a tardar tanto como algunos piensan" y subrayó que "los primeros pasos, aún de baja intensidad los tenemos a la vuelta de la esquina".

El copresidente del nuevo Grupo enmarcó la alianza con Unicredito en el "carácter abierto" del BBVA que, tal y como recoge su proyecto de fusión, está abierto a nuevas incorporaciones europeas que compartan su visión de negocio y sus retos.

Explicó que en el objetivo de su alianza con la entidad italiana se centra primero en un "intercambio significativo" de participaciones, aunque no precisó la proporción, que dará paso a un proceso de "integración progresiva" con más de un centenar de proyectos conjun-



Emilio Ybarra.

tos. Añadió que, tras un periodo de mutuo conocimiento, podrá culminar en una fusión trasnacional.

Así, marcó un plazo de tres años para concluir esta operación, ya que, según dijo, así lo recomienda la "prudencia y las circunstancias actuales de los mercados", tras agradecer al presidente de la Fundación Casa di Risparmio di Torino, Andrea Camba, su asistencia a la Junta como representante de Unicredito.

Ybarra, que recordó durante su intervención que abandonará su puesto en el 2002, aludió con insistencia a la vocación internacional del nuevo Grupo y aseguró que la nueva entidad bancaria "asumirá una estrate-

gia expansiva con el objetivo de constituir el núcleo de uno de los principales grupos financieros europeos e incluso mundiales".

MAS BENEFICIOS

El copresidente del BBVA anunció que en 1999 el beneficio atribuido "superará ampliamente los 250.000 millones de pesetas" y que su objetivo es doblar el resultado en los próximos tres años, por lo que, a finales del 2002, alcanzará el medio billón de pesetas.

Asimismo, tras subrayar que el beneficio por acción se incrementará en más de un 24 por ciento en los próximos tres años, adelantó que las acciones del nuevo Grupo se estrenarán en Bolsa el 31 de diciembre, fecha en que, si todo se ajusta a lo previsto, dejarán de cotizar las acciones de BBV y Argentaria. Ybarra destacó además ante los accionistas del BBV la rapidez del proceso de fusión, que permitirá que en un plazo de 15 meses se complete su unión, no sólo mediante la unificación de los negocios, sino también a través de la integración de operaciones y sistemas.

En este sentido, indicó que la integración operativa de las redes se realizará entre abril y mayo del 2001 para que las oficinas de Argentaria dispongan de la misma plataforma tecnológica que las de BBV. Añadió que durante ese periodo,

ambos bancos van a seguir funcionando como marcas independientes, aunque, pasado ese plazo, y cuando las dos redes operen como un unidad, se planteará de nuevo la estrategia de marcas que se seguirá.

Además, durante su discurso insistió en la "independencia" y "profesionalidad" del nuevo Grupo, que, según dijo, sólo dependerá "del mercado y de la sociedad". Además, después de repasar las principales magnitudes del banco, aseguró que la Rentabilidad sobre Recursos Propios (ROE) inicial superará el 20 por ciento este año, aunque ascenderá al 24 por ciento en los próximos tres años. Todos estos objetivos, según Ybarra, permitirán que el nuevo banco sea en el futuro una de las entidades "líderes del mundo". Ybarra resaltó la evolución del Grupo en Latinoamérica, en donde ha destacado la evolución del negocio a pesar de que la generación de ingresos en la región "se ha visto dificultada por la debilidad de la coyuntura económica". La Junta, que reunió a un 83,35% de su capital, aprobó por mayoría el proyecto de fusión y los demás puntos del orden del día, entre ellos, la composición del nuevo consejo de administración de la entidad, el aumento de su capital social para hacer frente a la fusión y la solicitud de admisión en Bolsa de las nuevas acciones.

Fischler viaja mañana a Rabat para negociar el nuevo acuerdo pesquero de la UE con Marruecos

□ AGENCIAS

El comisario europeo de Agricultura y Pesca, Franz Fischler, viajará mañana lunes a Rabat para lanzar la negociación del nuevo acuerdo pesquero con Marruecos, tras la finalización, el 30 de noviembre, del último convenio.

Fischler mantendrá encuentros el lunes y el martes con el primer ministro marroquí, Abderramán Yusufi, el titular de Asuntos Exteriores, Mohamed Benaisa, el de Pesca, Thami el Jari, y el de Agricultura, Habib Malki.

"El objetivo de la visita es determinar contactos posteriores con las autoridades de Marruecos e iniciar un diálogo estrecho y fructífero" con ese país en el ámbito pesquero, según un comunicado del comisario.

El responsable comunitario manifestó que su intención es "escuchar los intereses y las necesidades marroquíes y explorar nuevas formas de cooperación" en el ámbito pesquero.

"La pesca ha jugado y continuará jugando un papel clave en las relaciones entre la Unión Europea (UE) y Marruecos", indicó.

Fuentes marroquíes señalaron que el Gobierno de Rabat no tiene intención de presentar ninguna propuesta a la Comisión por considerar que debe ser la UE, "que es la parte demandante", la que presente una oferta. Fischler viajará a Rabat con un mandato de los Quince que establece únicamente la necesidad de emprender un nuevo acuerdo con Marruecos basado en nuevas fórmulas de cooperación. La flota comunitaria, española en su mayoría, que faenaba en aguas marroquíes se encuentra amarrada desde el pasado primero de diciembre.

AYUDAS

Los barcos y los armadores afectados recibirán ayudas comunitarias y del Gobierno para compensar los perjuicios económicos de la paralización de la actividad.

El pasado acuerdo, que entró en vigor en 1995, benefició a unos 500 barcos españoles, portugueses y franceses, y Marruecos recibió por ello una compensación comunitaria de 500 millones de euros (83.000 millones de pesetas).

Para el nuevo convenio, la Comisión prevé la entrega a ese país de una ayuda semejante, que equivaldría a 125 millones de euros anuales.

Del acuerdo con Marruecos dependen 17.000 empleos, de los que 10.000 son indirectos, sin contar la actividad terrestre de algunos puertos.

El valor añadido global que generó cada año la flota comunitaria se eleva a 417 millones de euros (69.200 millones de pesetas) anuales.

El CES califica de "satisfactorio" el año 1999 en términos macroeconómicos

□ AGENCIAS

El Consejo Económico y Social (CES) considera que el año 1999 puede calificarse "en términos macroeconómicos de satisfactorio" y señala como único motivo de preocupación el desequilibrio que sigue existiendo entre la demanda interna y la externa.

Según el informe de diciembre del Gabinete de Estudios del CES, los indicadores de consumo e inversión interna "siguen mostrando fortaleza" y, pese a que el sector de la construcción da algunas señales de desaceleración, otros como el de inversión en bienes de equipo, "retoma nuevos bríos".

El consumo de bienes duraderos sigue manteniendo altas tasas de crecimiento, precisa el estudio, que destaca sobre todo el consumo de automóviles, cuyas cifras de matricula-

ción crecen a un ritmo superior al 20 por ciento.

En cuanto a la demanda externa, el informe es algo más pesimista y constata el aumento del déficit comercial en septiembre, motivado no por un estancamiento de las exportaciones, sino por un aumento de las importaciones que "ha superado todas las previsiones".

OBJETIVOS

Estos datos, según el CES, "ponen en duda en estos momentos el logro del objetivo de un próximo crecimiento de la economía más equilibrado, entre la contribución al mismo de la demanda interna y externa". Lo que no pone en duda es la posibilidad de crecer un 3,7 por ciento en el 2000, a la vista de la recuperación experimentada por las principales econo-



Los indicadores de consumo e inversión interna son positivos

mías europeas, añade.

El CES reconoce que "aún no se puede vislumbrar el grado de cumplimiento de objetivos en el año 2000, por lo que las previsiones oficiales del

3,7% supondrían la continuación del fuerte ritmo de crecimiento actual, sustentado en la recuperación de la demanda externa que compensaría el menor empuje de la interna".

El aumento de la demanda puede desbordar la capacidad de la red

Un millón de teléfonos móviles para la campaña navideña

□ AGENCIAS

Las tres compañías operadoras de telefonía móvil (Telefónica Móviles, Airtel y Amena) esperan vender cerca de un millón de terminales durante la campaña de Navidad, con lo que prevén cerrar el año con casi 14 millones de clientes.

Las tres operadoras confían incluso en superar estas previsiones, aunque son conscientes de que los márgenes de crecimiento no serán tan amplios como los registrados hasta el momento, ya que en la actualidad casi todos los hogares tienen, al menos, un teléfono móvil.

Pero a pesar de ello se han embarcado en una encarnizada campaña navideña que inauguró Amena en los últimos días del mes de noviembre. La joven operadora ofrecía un saldo en sus llamadas superior al del precio del terminal, así la compañía regala 20.000 pesetas en un teléfono que cuesta 15.000. Esta modalidad de pagar al usuario por abonarse también la ha seguido Airtel, que ha pasado a regalar 12.000 pesetas en sus llamadas en lugar de las 10.000 que venía ofreciendo hasta el momento. Mientras, Telefónica Móviles no ha querido quedarse atrás en esta competencia y se ha decantado por regalar la cuota del alta durante estas fechas.

Las operadoras se han marcado como objetivo ganar cuota de mercado, aunque las tres parten de niveles diferentes. En estos momentos Telefónica Móviles tiene el 61 por ciento, Airtel el 33 %, y Amena, que empezó a operar este año, ha conseguido superar el 5% de cuota de mercado. A principios de diciembre, el pastel del sector se lo repartían dos compañías principalmente, Telefónica Móviles (con 8.040.000 clientes) y Airtel (4.325.000 clientes), que juntas ya alcanzaban cerca de los 13 de millones de clientes. Su veteranía dentro del sector deja rezagada a Retevisión móvil cuyo número de usuarios aún no alcanza el millón (700.000 abonados).

Telefónica Móviles y Amena son las únicas que se atreven a ofrecer estimaciones concretas para el cierre del año. La primera prevé cerrar el ejercicio con más de 8.500.000 clientes, aunque no descarta que la cifra se supere "a la vista de la evolución de las ventas", como declaró una portavoz de la compañía. Mientras, Amena sitúa su número de clientes en los 850.000, dejando abierta la posibilidad de superar la cifra.

A comienzos de este año la previsión de ventas en todo el



Las tres compañías operadoras de telefonía móvil esperan vender cerca de un millón de terminales durante estas Navidades.

mundo era de 110 millones de terminales. En la actualidad, la cifra está siendo revisada debido a la inesperada evolución del mercado que se estima que llegue a los 150 millones.

Por su parte, España ha sido durante los meses de junio, julio y agosto el país con mayor crecimiento a nivel mundial, muy por encima de las tradicionales líderes Gran Bretaña, Alemania y Francia.

Ante esta situación, las ope-

radoras de telefonía móvil auguran una campaña de Navidad de fuertes ventas, por lo que en el mes de octubre ya hicieron sus pedidos a los fabricantes, a los que solicitaron más de tres millones de terminales para afrontar la campaña de Navidad.

El récord de clientes de telefonía móvil que supuso la llegada del verano puso al descubierto la saturación de las redes. Los usuarios de telefo-

nía móvil comenzaron a detectar un descenso en la calidad de sus conexiones y un incremento de las llamadas fallidas o abortadas. Ahora temen que el problema se repita durante las fechas navideñas. Fuentes del sector reconocen que a medida que el número de usuarios se multiplica por dos, y hasta por tres, las celdas instaladas o áreas de cobertura han crecido sólo el 20% durante este año. En el sector

también se añaden otras dos razones para justificar el descenso de la calidad. El primero es el boom de la modalidad de prepago, que supone el 85% de las altas. Este tipo de usuario es catalogado como "muy irregular", con un periodo inicial de fuerte consumo y largos tiempos de absentismo. La segunda causa es la falta de reacción de los fabricantes para colocar en el mercado teléfonos duales.

La compañía francesa Alcatel instala una red de fibra óptica telefónica desde Murcia a Valencia

La compañía francesa de electrónica Alcatel anunció esta semana el fin de la instalación para el operador español de telecomunicaciones Telefónica de una red de fibra óptica que conecta las ciudades de Murcia y Valencia (sureste de España).

Alcatel destacó en un comunicado que el despliegue de esta red, que utiliza la tecnología DWDM (Dense Wavelength Division Multiplexing), se produjo en "menos de siete semanas".

Una portavoz subrayó también que se trata de "una tecnología de gran capacidad de transmisión" y que ya ha sido desplegada por el grupo francés en 40 redes del cable por todo el mundo, lo que supone el 20 por ciento del mercado mun-

dial. La compañía no quiso revelar el costo del contrato.

Alcatel, con una plantilla de 120.000 empleados, facturó el pasado año 21.300 millones de euros.

Por otra parte, la empresa alemana de telecomunicaciones Deutsche Telekom declinó realizar comentarios sobre una posible alianza con el operador de telefonía español Jazztel, y alegó que la firma no comenta rumores.

El portavoz de Deutsche Telekom calificó de "rumores" la operación entre el mayor operador de telefonía alemán y Jazztel en contra de lo que informaba con detalle la prensa española el pasado fin de semana.

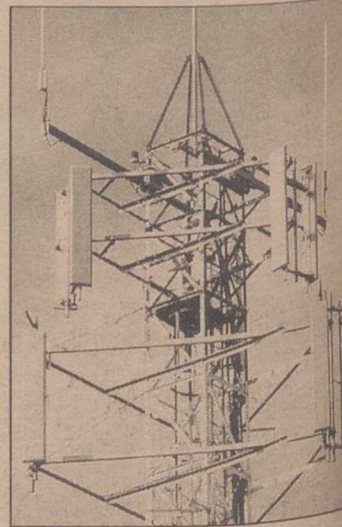

Red de alta tecnología.

MERCADO CONTINUO

Contratación en Euros

| Valor | Ant. | Ult. | Pesetas | Dif./S. | Dif./S. % | Max/S. | Min/S. | Vol./S. | Valor | Ant. | Ult. | Pesetas | Dif./S. | Dif./S. % | Max/S. | Min/S. | Vol./S. |
|-------------------|-------|-------|---------|---------|-----------|--------|--------|------------|----------------|-------|-------|---------|---------|-----------|--------|--------|------------|
| ABENGOA | 19,75 | 21,40 | 3.561 | +1,65 | +8,35 | 22,49 | 19,45 | 190.835 | FERROVIAL | 16,01 | 14,30 | 2.379 | -1,71 | -10,68 | 16,09 | 14,20 | 1.999.963 |
| AC.Y FOR.AZC | 9,18 | 9,09 | 1.512 | -0,09 | -0,98 | 9,15 | 9,00 | 23.910 | FILO | 1,27 | 1,21 | 201 | -0,06 | -4,72 | 1,27 | 1,19 | 416.083 |
| ACCIONA | 54,6 | 51,45 | 8.561 | -3,15 | -5,77 | 55,1 | 50,30 | 778.035 | FILO B | 1,48 | 1,37 | 228 | -0,11 | -7,43 | 1,47 | 1,33 | 58.945 |
| ACERALIA | 12,9 | 14,25 | 2.371 | +1,35 | +10,47 | 14,4 | 12,50 | 3.694.814 | RED ELECTRI. | 6,16 | 6,00 | 998 | -0,16 | -2,60 | 6,24 | 5,96 | 856.139 |
| ACERINOX | 34,44 | 40,99 | 6.820 | +6,55 | +19,02 | 41,09 | 33,50 | 1.965.484 | FOSFORERA | 1,35 | 1,35 | 225 | = | +0,00 | 0,00 | 0,00 | 0 |
| ACESA | 10,65 | 10,04 | 1.671 | -0,61 | -5,73 | 10,7 | 10,02 | 2.657.255 | FUNESPAÑA | 11,85 | 11,05 | 1.839 | -0,80 | -6,75 | 12,00 | 10,16 | 190.072 |
| ACS | 23,29 | 23,07 | 3.839 | -0,22 | -0,94 | 23,6 | 23,01 | 1.106.296 | GAS NATURAL | 25,70 | 23,90 | 3.977 | -1,80 | -7,00 | 25,98 | 23,60 | 4.640.458 |
| ADOLFO DGUEZ | 11,29 | 11,15 | 1.855 | -0,14 | -1,24 | 11,72 | 10,72 | 69.075 | GE.INVERSION | 0,38 | 0,37 | 62 | -0,01 | -2,63 | 0,39 | 0,36 | 202.820 |
| AG.BARCELONA | 14,5 | 14,28 | 2.376 | -0,22 | -1,52 | 14,9 | 14,10 | 1.337.240 | GLOBAL STEEL | 1,92 | 1,94 | 323 | +0,02 | +1,04 | 2,00 | 1,87 | 77.036 |
| AGROMAN | 6,4 | 6,25 | 1.040 | -0,15 | -2,34 | 6,74 | 6,11 | 31.262 | HID.CANTABR. | 14,27 | 14,30 | 2.379 | +0,03 | +0,21 | 14,93 | 14,10 | 1.197.197 |
| ALDEASA | 19,2 | 19,17 | 3.190 | -0,03 | -0,16 | 19,7 | 19,00 | 107.554 | IBERDROLA | 13,57 | 13,64 | 2.270 | +0,07 | +0,52 | 13,79 | 13,51 | 3.107.040 |
| AMADEUS | 8,30 | 9,00 | 1.497 | +0,70 | +8,43 | 9,15 | 8,96 | 8.247.897 | IBERPAPEL | 11,79 | 11,89 | 1.978 | +0,10 | +0,85 | 11,95 | 11,50 | 50.429 |
| AMPER | 7,2 | 7,41 | 1.233 | +0,21 | +2,92 | 7,89 | 7,20 | 286.400 | IBERPISTAS | 6,30 | 6,09 | 1.013 | -0,21 | -3,33 | 6,39 | 6,00 | 394.247 |
| ARAGONESAS | 4,6 | 4,73 | 787 | +0,13 | +2,83 | 4,75 | 4,50 | 85.822 | INDO | 4,50 | 4,10 | 682 | -0,40 | -8,89 | 4,50 | 4,00 | 47.022 |
| ARGENTARIA | 23,09 | 23,14 | 3.850 | +0,05 | +0,22 | 23,35 | 22,77 | 11.226.567 | INDRA | 14,00 | 13,80 | 2.296 | -0,20 | -1,43 | 14,16 | 13,00 | 1.605.603 |
| ASTURIA.ZINC | 11,55 | 13,13 | 2.185 | +1,58 | +13,68 | 13,19 | 11,11 | 702.061 | INM.BAMI | 2,94 | 3,10 | 516 | +0,16 | +5,44 | 3,15 | 2,73 | 310.752 |
| ACUMAR | 17,54 | 17,31 | 2.880 | -0,23 | -1,31 | 18,1 | 17,30 | 928.175 | INM.ZABALBUR | 9,10 | 9,21 | 1.532 | +0,11 | +1,21 | 9,75 | 9,04 | 133.532 |
| AZEBRO AGR. | 15,45 | 15,00 | 2.496 | -0,45 | -2,91 | 15,6 | 14,70 | 97.077 | KOIKE | 22,11 | 21,75 | 3.619 | -0,36 | -1,63 | 22,50 | 21,15 | 40.592 |
| AZKAR | 9,18 | 9,55 | 1.589 | +0,37 | +4,03 | 10 | 8,81 | 335.421 | LA SEDA B. B | 3,61 | 4,05 | 674 | +0,44 | +12,19 | 4,10 | 3,57 | 380.759 |
| AZKOYEN | 7,48 | 7,99 | 1.329 | +0,51 | +6,82 | 8,08 | 7,40 | 533.253 | LINGOTES | 3,59 | 3,46 | 576 | -0,13 | -3,62 | 3,55 | 3,40 | 13.715 |
| B.ANDALUCIA | 33,6 | 32,95 | 5.482 | -0,65 | -1,93 | 33,60 | 32,85 | 15.261 | LOGISTA | 19,00 | 20,40 | 3.394 | +1,40 | +7,37 | 20,55 | 18,68 | 127.202 |
| B.ATLANTICO | 35,65 | 36,20 | 6.023 | +0,55 | +1,54 | 36,20 | 36,00 | 631 | MAPFRE VIDA | 25,25 | 24,00 | 3.993 | -1,25 | -4,95 | 25,00 | 23,00 | 330.356 |
| B.CASTILLA | 13,5 | 14,00 | 2.329 | +0,50 | +3,70 | 14,24 | 13,50 | 18.562 | MECALUX | 7,40 | 7,73 | 1.286 | +0,33 | +4,46 | 7,75 | 7,05 | 136.460 |
| B.CTO.BALEAR | 15,55 | 17,00 | 2.829 | +1,45 | +9,32 | 17,00 | 15,55 | 7.210 | METROVACESA | 18,08 | 17,50 | 2.912 | -0,58 | -3,21 | 18,50 | 17,50 | 1.185.567 |
| B.ESFINGE | 1,3 | 1,27 | 211 | -0,03 | -2,31 | 1,30 | 1,27 | 21.311 | MIA | 20,14 | 20,20 | 3.361 | +0,06 | +0,30 | 20,50 | 19,02 | 5.399 |
| B.GALICIA | 14,1 | 15,00 | 2.496 | +0,90 | +6,38 | 15,00 | 14,00 | 5.943 | MIQUEL COSTA | 25,50 | 25,40 | 4.226 | -0,10 | -0,39 | 26,00 | 24,31 | 14.463 |
| B.GUIPUZCO.P | 11,8 | 12,59 | 2.095 | +0,79 | +6,69 | 12,59 | 11,51 | 43.516 | N.MONTANA | 0,56 | 0,60 | 100 | +0,04 | +7,14 | 0,60 | 0,55 | 459.794 |
| B.GUIPUZCOAN | 12,45 | 12,45 | 2.072 | = | +0,00 | 12,50 | 12,36 | 109.974 | NH.HOTELES | 12,38 | 11,70 | 1.947 | -0,68 | -5,49 | 12,49 | 11,56 | 2.769.302 |
| B.HERRERO | 64,5 | 63,95 | 10.640 | -0,55 | -0,85 | 64,00 | 0,00 | 105 | NICOL.CORREA | 3,65 | 3,57 | 594 | -0,08 | -2,19 | 3,78 | 3,50 | 76.862 |
| B.PASTOR | 38,5 | 40,50 | 6.739 | +2,00 | +5,19 | 40,70 | 38,80 | 66.650 | OBR.H.LAIN | 5,81 | 5,70 | 948 | -0,11 | -1,89 | 5,90 | 5,41 | 1.489.099 |
| B.POPULAR | 64 | 63,50 | 10.566 | -0,50 | -0,78 | 65,45 | 62,95 | 1.300.128 | OMSA | 6,75 | 6,90 | 1.148 | +0,15 | +2,22 | 6,96 | 6,60 | 68.389 |
| B.SANT.CENT.HISP. | 11,3 | 11,91 | 1.982 | +0,61 | +5,40 | 12,09 | 10,89 | 68.622.259 | PA. REUNIDOS | 5,95 | 6,02 | 1.002 | +0,07 | +1,18 | 6,37 | 5,90 | 511.395 |
| B.VALENCIA | 8,2 | 8,10 | 1.348 | -0,10 | -1,22 | 8,25 | 8,03 | 94.187 | PATERNINA | 12,30 | 12,10 | 2.013 | -0,20 | -1,63 | 13,00 | 11,47 | 33.470 |
| B.VASCONIA | 10,2 | 9,60 | 1.597 | -0,60 | -5,88 | 10,25 | 9,60 | 13.498 | PESCANOVA | 10,22 | 10,24 | 1.704 | +0,02 | +0,20 | 10,40 | 10,00 | 22.054 |
| B.ZARAGOZANO | 9,2 | 9,06 | 1.507 | -0,14 | -1,52 | 9,27 | 9,00 | 122.221 | PICKING PACK | 3,13 | 3,06 | 509 | -0,07 | -2,24 | 3,23 | 3,05 | 1.280.962 |
| BANESTO | 15,8 | 15,70 | 2.612 | -0,10 | -0,63 | 15,90 | 15,60 | 134.469 | PORTLAND V. | 22,90 | 25,10 | 4.176 | +2,20 | +9,61 | 25,10 | 22,50 | 208.350 |
| BANKINTER | 40,58 | 41,10 | 6.838 | +0,52 | +1,28 | 41,87 | 39,01 | 1.052.580 | PRIMA INMOB. | 8,54 | 8,60 | 1.431 | +0,06 | +0,70 | 8,60 | 8,25 | 366.327 |
| BARON DE LEY | 21,6 | 25,60 | 4.259 | +4,00 | +18,52 | 25,89 | 21,55 | 134.292 | PROSEGUR | 8,19 | 8,99 | 1.496 | +0,80 | +9,77 | 9,00 | 7,90 | 684.557 |
| BAYER A.G. | 39,5 | 44,45 | 7.396 | +4,95 | +12,53 | 44,45 | 38,31 | 13.035 | PRYCA | 17,09 | 16,00 | 2.662 | -1,09 | -6,38 | 17,20 | 15,42 | 2.847.663 |
| BBV | 14,06 | 14,09 | 2.344 | +0,03 | +0,21 | 14,23 | 13,89 | 38.488.715 | PULEVA | 1,54 | 1,60 | 266 | +0,06 | +3,90 | 1,64 | 1,51 | 17.884.250 |
| BEFESA | 10,4 | 10,30 | 1.714 | -0,10 | -0,96 | 11,00 | 10,10 | 45.849 | RADIOTRONICA | 11,88 | 12,20 | 2.030 | +0,32 | +2,69 | 12,42 | 11,05 | 708.185 |
| BO.RIOJANAS | 10,1 | 10,10 | 1.680 | = | +0,00 | 10,19 | 9,80 | 19.568 | RENO M.S/A | 2,39 | 2,25 | 374 | -0,14 | -5,86 | 2,40 | 2,16 | 93.289 |
| BO.Y BEBIDAS | 9 | 9,22 | 1.534 | +0,22 | +2,44 | 9,22 | 8,92 | 111.076 | REPSOL | 22,56 | 23,77 | 3.955 | +1,21 | +5,36 | 23,99 | 22,35 | 27.270.236 |
| C.A.F. | 21,61 | 20,72 | 3.448 | -0,89 | -4,12 | 21,94 | 20,51 | 20.244 | SNIACE | 1,09 | 1,11 | 185 | +0,02 | +1,83 | 1,15 | 1,06 | 473.161 |
| C.V.N.E. | 13,6 | 13,60 | 2.263 | = | +0,00 | 13,60 | 12,85 | 26.622 | SOGECABLE | 38,50 | 39,40 | 6.556 | +0,90 | +2,34 | 40,00 | 35,75 | 1.484.404 |
| CAMPOFRIO | 12,19 | 11,90 | 1.980 | -0,29 | -2,38 | 12,50 | 11,50 | 250.371 | SOL MELIA | 12,08 | 11,44 | 1.903 | -0,64 | -5,30 | 12,20 | 11,40 | 1.985.875 |
| CATALANA OC. | 16 | 16,02 | 2.666 | +0,02 | +0,12 | 16,50 | 16,00 | 78.570 | SOS ARANA | 10,00 | 10,02 | 1.667 | +0,02 | +0,20 | 10,05 | 9,90 | 45.840 |
| CEM.PORTLAND | 22,1 | 26,01 | 4.328 | +3,91 | +17,69 | 27,10 | 22,80 | 67.100 | SOTOGRADE | 3,16 | 3,16 | 526 | = | +0,00 | 3,20 | 3,12 | 64.989 |
| CEPSA | 10 | 9,95 | 1.656 | -0,05 | -0,50 | 10,21 | 9,81 | 260.632 | SUPERDIPLO | 14,00 | 17,00 | 2.829 | +3,00 | +21,43 | 17,10 | 14,78 | 895.183 |
| COLONIAL | 13,69 | 13,31 | 2.215 | -0,38 | -2,78 | 13,99 | 13,25 | 743.308 | TAFADIS | 15,58 | 16,15 | 2.687 | +0,57 | +3,66 | 16,22 | 14,95 | 11.103.364 |
| CONTINENTE | 20,7 | 19,12 | 3.181 | -1,58 | -7,63 | 21,37 | 18,95 | 1.459.492 | TALIS | 12,00 | 12,22 | 2.033 | +0,22 | +1,83 | 12,59 | 11,60 | 106.553 |
| CORP.BANESTO | 9,30 | 9,30 | 1.547 | = | +0,00 | 0,00 | 0,00 | 10 | TAVEX ALGOD. | 2,14 | 2,35 | 391 | +0,21 | +9,81 | 2,41 | 2,18 | 321.623 |
| CORP.FI.ALBA | 30,50 | 30,56 | 5.085 | +0,06 | +0,20 | 32,10 | 29,11 | 1.097.618 | TELEPIZZA | 4,26 | 4,24 | 705 | -0,02 | -0,47 | 4,30 | 4,14 | 5.974.415 |
| CORP.MAPFRE | 17,06 | 16,72 | 2.782 | -0,34 | -1,99 | 17,35 | 16,41 | 876.524 | TERRA NETWORKS | 49,73 | 45,04 | 7.494 | -4,69 | -9,43 | 50,10 | 41,55 | 6.566.621 |
| CORTEFIEL | 22,71 | 23,50 | 3.910 | +0,79 | +3,48 | 23,80 | 22,55 | 235.145 | TPI PAG. AMAR. | 33,58 | 34,65 | 5.765 | +1,07 | +3,19 | 36,40 | 32,55 | 2.134.483 |
| CRISTALERIA | 37,51 | 38,74 | 6.446 | +1,23 | +3,28 | 39,74 | 37,80 | 68.771 | TELEFONICA | 23,30 | 23,79 | 3.958 | +0,49 | +2,10 | 24,20 | 22,50 | 83.722.593 |
| D.FELGUERA | 7,75 | 7,39 | 1.230 | -0,36 | -4,65 | 7,79 | 7,26 | 70.986 | TUBACEX | 1,89 | 1,99 | 331 | +0,10 | +5,29 | 2,03 | 1,86 | 7.164.472 |
| DINAMIA | 8,78 | 8,50 | 1.414 | -0,28 | -3,19 | 8,90 | 8,26 | 178.407 | TUDOR | 5,85 | 6,90 | 1.148 | +1,05 | +17,95 | 7,00 | 6,65 | 25.174 |
| DOGI | 8,55 | 8,80 | 1.464 | +0,25 | +2,92 | 9,25 | 8,67 | 85.202 | UNILAND CEM. | 50,00 | 49,00 | 8.153 | -1,00 | -2,00 | 49,95 | 48,60 | 2.192 |
| DRAGADOS | 9,20 | 9,01 | 1.499 | -0,19 | -2,07 | 9,44 | 8,82 | 2.804.371 | UNION FENOSA | 17,17 | 16,29 | 2.710 | -0,88 | -5,13 | 17,50 | 16,26 | 5.398.254 |
| EL AGUILA | 8,68 | 8,85 | 1.473 | +0,17 | +1,96 | 9 | | | | | | | | | | | |

| LOS 10 QUE MAS SUBEN EN EL AÑO | | | | LOS 10 QUE MAS BAJAN EN EL AÑO | | | |
|--------------------------------|------------|-----------|--------------|--------------------------------|------------|-----------|--------------|
| Valor | Ult.AñoAnt | Ult-UltAn | Ult-UltAn(%) | Valor | Ult.AñoAnt | Ult-UltAn | Ult-UltAn(%) |
| ZELTIA | 6,25 | 10,18 | 162,88 | RADIOTRONICA | 59,98 | -47,78 | -79,66 |
| ACERINOX | 19,86 | 21,13 | 106,39 | FILO | 3,01 | -1,80 | -59,80 |
| TELEFONICA | 12,64 | 11,15 | 88,21 | FASTIBEX | 11,13 | -5,96 | -53,55 |
| ASTURIA.ZINC | 7,42 | 5,71 | 76,95 | ERCROS | 1,15 | -0,60 | -52,17 |
| ACERALIA | 8,53 | 5,72 | 67,06 | AZKOYEN | 15,32 | -7,33 | -47,86 |
| REPSOL | 15,17 | 8,60 | 56,73 | TELEPIZZA | 8,11 | -3,87 | -47,72 |
| DRAGADOS PRE | 8,05 | 3,86 | 47,90 | VISCOFAN | 13,80 | -6,58 | -47,66 |
| ENCE | 14,30 | 6,50 | 45,45 | FILO B | 2,56 | -1,19 | -46,48 |
| C.V.N.E. | 9,50 | 4,10 | 43,22 | NICOL.CORREA | 6,64 | -3,07 | -46,23 |
| BSCH | 8,47 | 3,44 | 40,53 | ENACO | 8,83 | -3,98 | -45,07 |

| LOS 10 MAS NEGOCIADOS EN EL AÑO | | | LOS 10 MAS ACTIVOS EN LA SEMANA | | |
|---------------------------------|-------------|--------------|---------------------------------|------------|--------------|
| Valor | Titulos Año | MedDiaTitAño | Intermediario | Nº Titulos | V. Efect.(m) |
| BSCH | 928.589.484 | 16.369.123 | Argentaria Bolsa (A) | 72.177.176 | 1.358.221 |
| BBV | 774.757.182 | 7.394.822 | SCH. (A) | 55.017.577 | 920.609 |
| ARGENTARIA | 692.938.124 | 2.887.242 | BBV Interactivos (A) | 48.232.646 | 875.253 |
| IBERDROLA | 675.981.084 | 2.804.901 | Asesores Bursátiles | 43.938.762 | 807.068 |
| REPSOL | 484.409.761 | 6.159.377 | SBC Warburg Securities | 40.550.748 | 746.756 |
| TELEFONICA | 468.530.768 | 14.392.244 | Soc.General de Valores(A) | 37.990.195 | 700.003 |
| TELEPIZZA | 408.105.002 | 1.700.438 | Aho.Corporacion Finan.(A) | 38.982.427 | 697.358 |
| PULEVA | 393.739.063 | 1.633.772 | Siaga (A) | 38.669.411 | 696.285 |
| AMADEUS-A | 310.855.594 | 7.771.390 | Banesto Bolsa (A) | 37.972.796 | 689.305 |
| ALTADIS | 289.752.002 | 1.202.290 | Merrill Lynch | 36.943.059 | 678.413 |

| MERCADO DE DIVISAS | | | | | | | | | |
|--------------------|---------|---------|----------|----------|-----------|----------|-----------|-----------|--------|
| | Peseta | Marco | Dolar | Euro | Franco F. | Libra E. | 100 Liras | Franco S. | Yen |
| Peseta | | 85,0800 | 164,9200 | 166,3860 | 25,3680 | 264,8500 | 8,5910 | 103,8380 | 1,5990 |
| Marco | 0,0118 | | 1,9410 | 1,9558 | 0,2982 | 3,1130 | 0,1010 | 1,2205 | 0,0188 |
| Dolar | 0,0061 | 0,5152 | | 1,0070 | 0,1538 | 1,6020 | 0,0521 | 0,6296 | 0,0097 |
| Euro | 166,386 | 1,9558 | 0,9930 | | 6,5596 | 1,5924 | 0,0005 | 0,6242 | 0,0096 |
| Franco F. | 0,0394 | 3,3538 | 6,5011 | 6,5596 | | 10,4403 | 0,3387 | 4,0933 | 0,0630 |
| Libra E. | 0,0038 | 0,3212 | 0,6242 | 0,6280 | 0,0958 | | 0,0324 | 0,3921 | 0,0060 |
| 100 Liras | 0,1164 | 9,9034 | 19,1968 | 0,0005 | 2,9529 | 30,8288 | | 12,0868 | 0,1861 |
| Franco S. | 0,0096 | 0,8194 | 1,5882 | 1,6020 | 0,2443 | 2,5506 | 0,0827 | | 0,0154 |
| Yen | 0,6254 | 53,2083 | 103,2800 | 104,0700 | 15,8649 | 165,6348 | 5,3727 | 64,9393 | |

| INDICES GENERALES Y SECTORIALES NACIONALES | | | | | | | | |
|--|-----------|-----------|--------|--------|-----------|----------|----------|--------|
| Nombre | Anterior | Ultimo | Dif.%S | Dif./S | Nombre | Anterior | Ultimo | Dif./S |
| MADRID | 989,70 | 1.005,87 | 1,63 % | 16,17 | ALIMENT. | 457,43 | 467,07 | 9,64 |
| IBEX 35 | 11.434,50 | 11.613,10 | 1,56 % | 178,60 | BANCOS | 1.218,90 | 1.244,34 | 25,44 |
| IBEX FINAN. | 9.677,70 | 9.904,90 | 2,35 % | 227,20 | COMUNL. | 1.653,93 | 1.682,43 | 28,5 |
| IBEX UTILIT. | 21.897,90 | 22.104,60 | 0,94 % | 206,70 | CONSTR. | 1.038,52 | 1.011,37 | -27,15 |
| IBEX INDUST. | 6.770,80 | 6.892,80 | 1,80 % | 122,00 | ELECT. | 866,60 | 868,09 | 1,49 |
| IBEX COMPLE. | 5.719,20 | 5.840,30 | 2,12 % | 121,10 | INVERSI. | 953,14 | 938,61 | -14,53 |
| BILBAO | 1.613,72 | 1.628,67 | 0,93 % | 14,95 | PETROLEO | 797,00 | 834,06 | 37,06 |
| VALENCIA | 808,26 | 828,95 | 2,56 % | 20,69 | METAL | 354,82 | 389,79 | 34,97 |
| BARCELONA | 847,15 | 868,43 | 2,51 % | 21,28 | SERVICIOS | 145,20 | 143,74 | -1,46 |

| INDICES INTERNACIONALES MAS IMPORTANTES | | | | | | | | |
|---|-----------|-----------|--------|--------|--------------|-----------|-----------|--------|
| Nombre | Anterior | Ultimo | Dif.%S | Dif./S | Nombre | Anterior | Ultimo | Dif.%S |
| DOW JONES | 11.224,70 | 11.323,40 | 0,88 | 98,7 | EUROTOP 300 | 1.483,00 | 1.501,00 | 1,21 |
| S&P 500 | 1.417,04 | 1.427,44 | 0,73 | 10,4 | NASDAQ COMP. | 3.620,24 | 3.760,40 | 3,87 |
| FTSE-100 | 6.739,50 | 6.723,80 | -0,23 | -15,7 | NASDAQ 100 | 3.203,28 | 3.376,73 | 5,41 |
| CAC40 PAR. | 5.481,10 | 5.502,40 | 0,39 | 21,3 | MIB 30 | 38.482,00 | 40.056,00 | 4,09 |
| DAXXETRA | 6.097,90 | 6.353,90 | 4,20 | 256 | MOSCU RTS | 107,57 | 120,21 | 11,75 |
| MIBTEL | 26.172,00 | 26.876,00 | 2,69 | 704 | BOVESPA | 14.857,00 | 14.612,00 | -1,65 |
| SWISS MARKET | 7.299,70 | 7.352,80 | 0,73 | 53,1 | MERVAL | 557,35 | 550,86 | -1,16 |
| NIKKEI | 18.401,20 | 18.284,00 | -0,64 | -117,2 | MEXICOIPC | 6.678,28 | 6.971,52 | 4,39 |
| HANGSENG | 16.380,20 | 15.986,30 | -2,40 | -393,9 | SANTIAGOIGP | 4.992,71 | 5.056,98 | 1,29 |
| SWISS PERFO. | 4.836,30 | 4.881,63 | 0,94 | 45,33 | LIMAIG | 1.802,10 | 1.774,04 | -1,56 |
| LISBOA BVL30 | 5.135,61 | 5.049,57 | -1,68 | -86,04 | CARACASIG | 5.198,22 | 5.353,26 | 2,98 |
| EUROTOP 100 | 3.424,31 | 3.466,06 | 1,22 | 41,75 | BOGOTAIG | 997,50 | 1.009,97 | 1,25 |

| PROXIMOS PAGOS DE DIVIDENDOS | | | | | | |
|------------------------------|----------|---------|----------|-------|-------|------|
| Nombre | Concepto | Div Año | Div Ejer | Ejerc | Bruto | Neto |
| ENCE | A Cuenta | 1 | 1 | 1999 | 0,15 | 0,11 |
| CORP.MAPFRE | A Cuenta | 2 | 2 | 1999 | 0,26 | 0,19 |
| B.HERRERO | A Cuenta | 2 | 2 | 1999 | 0,57 | 0,43 |
| HID.CANTABR. | A Cuenta | 4 | 4 | 1999 | 0,13 | 0,09 |
| C.V.N.E. | A Cuenta | 2 | 2 | 1999 | 0,06 | 0,04 |

| AMPLIACIONES DE CAPITAL EN CURSO | | | | | | |
|----------------------------------|--------|----------|----------|----------|----------|------------|
| Nombre | Nuevas | Antiguas | Inic Amp | Fin Amp | P Título | Desembolso |
| CLEOP | 0 | 329 | 3/12/99 | 2/1/00 | 450 | 14 |
| ADOLFO DQUEZ | 1 | 50 | 13/12/99 | 27/12/99 | 100 | 0 |
| 0 | 0 | 0 | 0/1/00 | 0/1/00 | 0 | 0 |

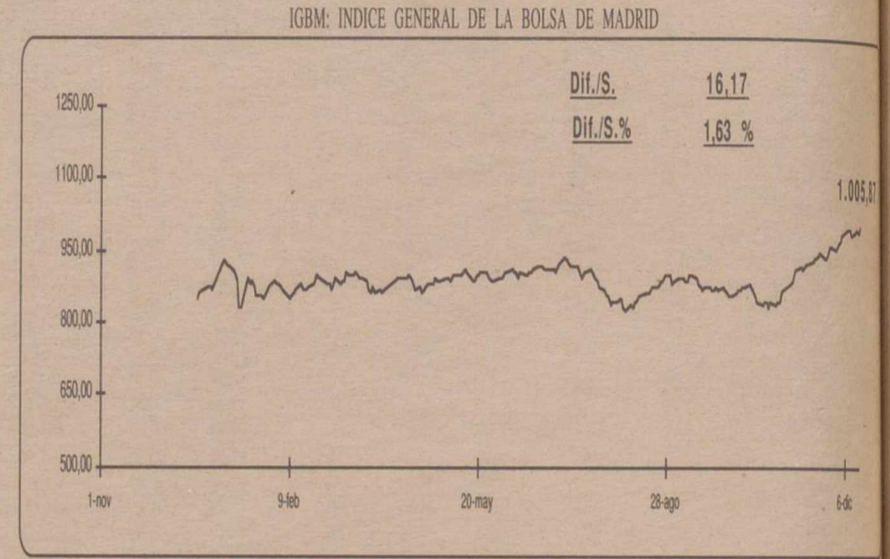

| POTENCIAL DE APRECIACION DE LOS VALORES DEL IBEX 35 | | | | | | |
|---|--------|---------------------|---------------|----------------|------------------|---------------------|
| Revisión del 10/99 | Último | Pre.Obj. 31/12/2000 | Potencial (%) | Valor | Último | Pre.Obj. 31/12/2000 |
| ACCIONA | 51,45 | 53,63 | +4,24% | DRAGADOS | 9,01 | 12,79 |
| ACERALIA | 14,25 | 15,6 | +9,47% | ENDESA | 19,77 | 22,00 |
| ACERINOX | 40,99 | 32 | -21,93% | FCC | 19,74 | 29,14 |
| ACESA | 10,04 | 11,62 | +15,74% | GAS NATURAL | 23,90 | 25,16 |
| ACS | 23,07 | 33,01 | +43,09% | HID.CANTABR. | 14,30 | 15,30 |
| AG.BARCELONA | 14,28 | 19,25 | +34,80% | IBERDROLA | 13,64 | 15,76 |
| INDRA | 13,8 | 10,4 | -24,64% | PRYCA | 16,00 | 21,00 |
| ARGENTARIA | 23,14 | 25,95 | +12,14% | PULEVA | 1,60 | 1,62 |
| AUMAR | 17,31 | 22,89 | +32,24% | REPSOL | 23,77 | 27,39 |
| B.POPULAR | 63,5 | 7,9 | -87,56% | SOL MELIA | 11,44 | 14,23 |
| BSCH | 11,91 | 12,1 | +1,60% | ALTADIS | 16,15 | 23,00 |
| BANKINTER | 41,1 | 36,17 | -12,00% | TELEFONICA | 23,79 | 23,00 |
| BBV | 14,09 | 15,9 | +12,85% | TELEPIZZA | 4,24 | 5,75 |
| FERROVIAL | 14,3 | 23,56 | +64,76% | UNION FENOSA | 16,29 | 16,69 |
| NH HOTELES | 11,7 | 13,48 | +15,21% | URALITA | 6,37 | 9,10 |
| CONTINENTE | 19,12 | 27,56 | +44,14% | VALLEHERMOSO | 7,50 | 9,88 |
| CORP.FI.ALBA | 30,56 | 32,8 | +7,33% | VISCOFAN | 7,22 | 8,16 |
| CORP.MAPFRE | 16,72 | 19,47 | +16,45% | IBEX 35 | 11.613,10 | 12.501,07 |

Fuente: Beta Capital. Los precios objetivos están sujetos a cambios según las circunstancias del mercado.

| MATERIAS PRIMAS | | | |
|----------------------|----------|----------|----------|
| Nombre | Ultimo | Compra | Venta |
| Aluminio 3M LME | 1.603,00 | 1.602,00 | 1.616,00 |
| Aluminio LME | 1.580,50 | 1.580,00 | 1.580,00 |
| HOME HEATING OIL | 0,68 | 0,68 | 0,68 |
| NATURAL GAS | 2,61 | 2,61 | 2,61 |
| Oro | 0,00 | 283,50 | 284,00 |
| Paladio | 440,50 | 440,50 | 445,50 |
| PETROLEO BRENT 1 MES | 25,29 | 25,29 | 25,29 |
| Plata | 5,20 | 5,20 | 5,23 |
| Platino | 431,00 | 431,00 | 436,00 |
| Zinc 3M LME | 1.215,00 | 1.215,00 | 1.232,00 |
| Zinc LME | 1.216,00 | 1.216,00 | 1.216,00 |

Página realizada por Invercapital Mancha S.L. Representante para Castilla-La Mancha de Beta Capital S.V. B. S.A.



OFICINAS: C/ ROSARIO, 6, 3ª PLANTA "EDIFICIO TOSCANA"
TELF: 967 52 40 45 - 46 · FAX: 967 52 40 56
607 932 030 ... 619 723 720
e-mail: invercapital@mx3.redestb.es ... www.redestb.es/personal/invercapital

• INVERSIONES EN BOLSA
• FUTUROS Y OPCIONES
Realice sus operaciones financieras con rapidez y eficacia

FONDOS DE INVERSION

| A.B. ASESORES | | | | | |
|---------------------|-------|--------------|-------|-------------|----------|
| Nombre del Fondo | Fondo | V.Liq.Ultimo | %Año | Patrim. (M) | Fecha |
| A.B. AHORRO | RFM | 15,61 | -0,26 | 217,66 | 17/12/99 |
| A.B. BOLSA | RV | 28,20 | 16,63 | 208,37 | 17/12/99 |
| A.B. BOLSAPLUS | RV | 25,23 | 21,94 | 350,45 | 17/12/99 |
| A.B. DINERPLUS | FIAMM | 1.265,44 | 1,21 | 129,54 | 17/12/99 |
| A.B. EURO ACCIONES | RV | 9,72 | 30,12 | 150,17 | 17/12/99 |
| A.B. FIVA | RVM | 16,64 | 2,46 | 141,93 | 17/12/99 |
| A.B. FONDTESORO | RF | 12,37 | -0,48 | 130,13 | 17/12/99 |
| A.B. RENTA | RF | 14,47 | -0,75 | 44,00 | 17/12/99 |
| RENDA INTERNACIONAL | RF | 17,07 | 5,70 | 316,14 | 17/12/99 |

| ALLIANZ RAS | | | | | |
|-------------------|-------|--------------|-------|-------------|----------|
| Nombre del Fondo | Fondo | V.Liq.Ultimo | %Año | Patrim. (M) | Fecha |
| ALLIANZ MIXTO | RFM | 6,65 | -0,75 | 21,14 | 17/12/99 |
| ALLIANZ RAS FONDO | RF | 77,17 | -6,54 | 39,61 | 17/12/99 |
| ALLIANZ VARIABLE | RV | 6,55 | 2,83 | 18,08 | 17/12/99 |

| ARGENTARIA | | | | | |
|----------------------------|-------|--------------|-------|-------------|----------|
| Nombre del Fondo | Fondo | V.Liq.Ultimo | %Año | Patrim. (M) | Fecha |
| ARGENTARIA BEX BOLSA | RV | 37,74 | 22,45 | 107,27 | 17/12/99 |
| ARGENTARIA BEX DINER | FIAMM | 1.114,18 | 1,19 | 378,40 | 17/12/99 |
| ARGENTARIA BEX RENTA | RFM | 14,54 | 2,54 | 211,03 | 17/12/99 |
| ARGENTARIA FONDHIPOTECARIO | FIAMM | 1.297,16 | 1,75 | 151,04 | 17/12/99 |
| ARGENTARIA FONDIBEX | GAR | 9,05 | 3,90 | 1,95 | 17/12/99 |
| ARGENTARIA FONDIRECTO | FIAMM | 1.205,15 | 1,67 | 249,29 | 17/12/99 |
| ARGENTARIA FONDPOSTAL | RFM | 18,02 | 2,33 | 464,78 | 17/12/99 |
| ARGENTARIA RENTA | RF | 8,67 | 2,00 | 143,69 | 17/12/99 |

| BANESTO FONDOS | | | | | |
|------------------------|-------|--------------|-------|-------------|----------|
| Nombre del Fondo | Fondo | V.Liq.Ultimo | %Año | Patrim. (M) | Fecha |
| BANESDEUDA FONDTESORO | RF | 525,70 | -0,97 | 232,63 | 17/12/99 |
| BANESTO MIXTO FIJO 2 | RFM | 6,69 | 4,04 | 385,69 | 17/12/99 |
| BANESTO MIXTO VARIABLE | RVM | 76,17 | 9,39 | 222,64 | 17/12/99 |
| DINERACTIVO | FIAMM | 1.304,42 | 1,07 | 730,79 | 17/12/99 |
| EXTRADINERO BANESTO | FIAMM | 756,34 | 1,55 | 1.068,46 | 17/12/99 |
| EXTRAFONDO AHORRO | RF | 7,58 | -2,19 | 203,43 | 17/12/99 |
| FONBANESTO | RF | 14,15 | -0,35 | 450,42 | 17/12/99 |
| FONBANESTO 2 | RF | 10,51 | -1,96 | 463,55 | 17/12/99 |

| BANSABADELL | | | | | |
|------------------|-------|--------------|-------|-------------|----------|
| Nombre del Fondo | Fondo | V.Liq.Ultimo | %Año | Patrim. (M) | Fecha |
| INVERSABADELL | RFM | 16,72 | 3,72 | 860,24 | 17/12/99 |
| MB FONDO 1 | RF | 13,89 | 1,09 | 528,44 | 17/12/99 |
| SABADELL BOLSA | RVM | 15,08 | 15,38 | 228,61 | 17/12/99 |
| SABADELL FONDO | RF | 16,20 | 0,31 | 295,25 | 17/12/99 |
| SABADELL FONDO 2 | RF | 14,99 | 0,27 | 398,14 | 17/12/99 |

| BBV GESTINOVA | | | | | |
|------------------------|-------|--------------|-------|-------------|----------|
| Nombre del Fondo | Fondo | V.Liq.Ultimo | %Año | Patrim. (M) | Fecha |
| BBV ACTIVOS FONDTESORO | FIAMM | 1.158,13 | 1,14 | 396,17 | 17/12/99 |
| BBV AHORRO | RF | 9,89 | -2,18 | 609,71 | 17/12/99 |
| BBV BOLSA | RV | 24,85 | 12,14 | 290,29 | 17/12/99 |
| BBV DEUDA FONDTESORO | RF | 133,88 | -2,56 | 544,79 | 17/12/99 |
| BBV DINERO | FIAMM | 1.709,18 | 1,65 | 2.761,67 | 17/12/99 |
| BBV HORIZONTE | RF | 11,85 | -1,90 | 663,72 | 17/12/99 |
| BBV MONETARIO | FIAMM | 75,38 | 1,45 | 1.025,38 | 17/12/99 |
| BBV PLAN RENTAS 10 | RF | 767,39 | -5,09 | 735,47 | 17/12/99 |
| BBV RENTA | RF | 14,77 | 0,07 | 1.705,48 | 17/12/99 |
| BBV RENTA 91 | RF | 9,75 | -0,41 | 774,65 | 17/12/99 |
| FONDCOMERCIO 1999 | RF | 695,76 | 1,24 | 13,10 | 17/12/99 |
| FONDCOMERCIO 2001 | RF | 639,46 | 0,85 | 12,88 | 17/12/99 |
| FONDCOMERCIO 2002 | RF | 688,12 | -1,80 | 40,27 | 17/12/99 |
| FONDCOMERCIO BOLSA | RV | 19,63 | 16,02 | 124,78 | 17/12/99 |
| FONDCOMERCIO DEUDA | RF | 687,60 | -2,18 | 70,99 | 17/12/99 |

| BANCAJA | | | | | |
|------------------|-------|--------------|--------|-------------|----------|
| Nombre del Fondo | Fondo | V.Liq.Ultimo | %Año | Patrim. (M) | Fecha |
| CAVALDINER | FIAMM | 1.367,26 | 1,12 | 474,71 | 17/12/99 |
| CAVALDINER ORO | FIAMM | 867,07 | 1,97 | 326,30 | 17/12/99 |
| CAVALRENTA | RVM | 12,19 | 7,78 | 140,60 | 17/12/99 |
| EDIFON | RV | 1.166,19 | -13,77 | 58,54 | 17/12/99 |
| FONSEGUR | RF | 14,33 | -1,10 | 115,40 | 17/12/99 |

| BCH GESTION | | | | | |
|----------------------|-------|--------------|-------|-------------|----------|
| Nombre del Fondo | Fondo | V.Liq.Ultimo | %Año | Patrim. (M) | Fecha |
| BCH ACCIONES | RV | 14,33 | 7,91 | 476,52 | 17/12/99 |
| BCH FONDIMO 1 | FIAMM | 1.599,12 | 1,62 | 853,62 | 17/12/99 |
| BCH MIXTO ACCIONES | RVM | 20,58 | 17,33 | 889,21 | 17/12/99 |
| BCH MIXTO RENTA FIJA | RFM | 14,67 | 1,95 | 701,83 | 17/12/99 |
| BCH RENTA FIJA 1 | RF | 19,08 | -0,99 | 740,22 | 17/12/99 |
| FONCENHIS | RFM | 10,60 | -0,75 | 743,07 | 17/12/99 |
| FONCONDOR TESORERIA | RF | 64,54 | 2,01 | 582,36 | 17/12/99 |
| IBER FONDO 2000 | RFM | 10,70 | 0,38 | 393,62 | 17/12/99 |

| CAJA ESPAÑA | | | | | |
|------------------------------|-------|--------------|-------|-------------|----------|
| Nombre del Fondo | Fondo | V.Liq.Ultimo | %Año | Patrim. (M) | Fecha |
| FONDESPAÑA GLOBAL | RFM | 74,73 | 4,18 | 205,53 | 17/12/99 |
| FONDESPAÑA INTER.GARANTIZADO | GAR | 72,06 | 11,02 | 159,69 | 17/12/99 |
| FONDESPAÑA TESORERIA | FIAMM | 66,35 | 2,12 | 109,10 | 17/12/99 |
| FONDO 111 | FIAMM | 903,68 | 1,60 | 191,90 | 17/12/99 |

| C.C.M. | | | | | |
|---------------------------|-------|--------------|-------|-------------|----------|
| Nombre del Fondo | Fondo | V.Liq.Ultimo | %Año | Patrim. (M) | Fecha |
| AHORRO CORPORACION ACCION | RVM | 20,68 | 11,12 | 408,34 | 17/12/99 |
| AHORRO CORPORACION CUENTA | FIAMM | 1180,27 | 1,67 | 2302,73 | 17/12/99 |
| AHORRO CORPORACION DEUDA | RF | 12,13 | -0,41 | 897,12 | 17/12/99 |
| AHORRO CORPORACION DINERO | FIAMM | 1185,11 | 1,68 | 23,09 | 17/12/99 |
| AHORROFONDO | RVM | 42,53 | 4,29 | 890,7 | 17/12/99 |

| DEUTSCHE BANK GESTION | | | | | |
|-----------------------|-------|--------------|-------|-------------|----------|
| Nombre del Fondo | Fondo | V.Liq.Ultimo | %Año | Patrim. (M) | Fecha |
| DB ACCIONES | RV | 24,89 | 26,86 | 170,24 | 17/12/99 |
| DB CAPITAL DOS | RFM | 7,95 | 7,29 | 407,78 | 17/12/99 |
| DB CAPITAL UNO | RFM | 7,54 | 5,45 | 304,79 | 17/12/99 |
| DB DINER | FIAMM | 1.054,09 | 1,55 | 640,10 | 17/12/99 |
| DB MIXTA | RVM | 23,70 | 26,47 | 201,26 | 17/12/99 |

| GESATLANTICO | | | | | |
|------------------|-------|--------------|-------|-------------|----------|
| Nombre del Fondo | Fondo | V.Liq.Ultimo | %Año | Patrim. (M) | Fecha |
| BOLSATLANTICO | RV | 15,52 | 6,52 | 129,20 | 17/12/99 |
| DINERATLANTICO | FIAMM | 1.327,80 | 1,45 | 192,19 | 17/12/99 |
| FONDOATLANTICO | RF | 15,74 | 0,25 | 255,17 | 17/12/99 |
| RENTATLANTICO | RF | 8,42 | -0,47 | 168,20 | 17/12/99 |

GESBANKINTER

ESPECIALISTAS EN FONDOS DE INVERSION. **AGENTE : INVERLIANCE, S.L.**
EDIFICIO TOSCANA 1º PTA, 9
TFNO. 967-193040

| Nombre del Fondo | Fondo | V.Liq.Ultimo | %Año | Patrim. (M) | Fecha |
|---------------------------|-------|--------------|-------|-------------|----------|
| BK DINERO 98 | FIAMM | 640,97 | 2,19 | 235,10 | 17/12/99 |
| BK FONDO | RV | 39,78 | 8,63 | 252,38 | 17/12/99 |
| BK FONDTESORO 2 | RF | 66,88 | -0,67 | 123,26 | 17/12/99 |
| BK MIXTO 2 | RVM | 859,17 | 6,32 | 284,28 | 17/12/99 |
| CIBER BK VARIABLE | RV | 1.023,28 | 10,10 | 122,20 | 17/12/99 |
| CUENTA FISCAL ORO I | FIAMM | 1.021,35 | -0,12 | 248,51 | 17/12/99 |
| FONDO TELEFONICO CORTO PL | RF | 868,17 | 1,88 | 29,568 | 17/12/99 |
| FONDO TELEFONICO VARIABLE | RV | 2.160,44 | 11,12 | 370,84 | 17/12/99 |

GESBETA

GRUPO Beta Capital. **EDIFICIO TOSCANA, 3º, PTA 12, 13 Y 14**
TFNO. 967-524045-46

| Nombre del Fondo | Fondo | V.Liq.Ultimo | %Año | Patrim. (M) | Fecha |
|------------------------|-------|--------------|-------|-------------|----------|
| BETA ACCIONES | RV | 152,84 | 4,30 | 56,81 | 17/12/99 |
| BETA ACTIVOS | RF | 673,69 | 0,22 | 4,46 | 17/12/99 |
| BETA CRECIMIENTO | RV | 137,58 | 4,49 | 26,84 | 17/12/99 |
| BETA DEUDA FONDTESORO | RF | 10,97 | -2,05 | 33,41 | 17/12/99 |
| BETA DINERO | FIAMM | 1.314,45 | 1,63 | 62,06 | 17/12/99 |
| BETA EURO ACCIONES | RV | 9,31 | 26,84 | 39,81 | 17/12/99 |
| BETA EURO MARS | RF | 8,23 | 10,62 | 105,92 | 17/12/99 |
| BETA EUROPYME ACCIONES | RV | 5,59 | 22,59 | 3,02 | 17/12/99 |
| BETA RENTA | RF | 14,86 | 0,13 | 21,25 | 17/12/99 |
| BETA RENTA PLUS | RFM | 7,20 | 0,98 | 32,35 | 17/12/99 |
| BETA VALOR | RVM | 17,89 | 3,89 | 53,80 | 17/12/99 |
| PRISMAFONDO | RVM | 782,09 | 10,14 | 35,9 | 17/12/99 |

| GES-BM | | | | | |
|--------------------|-------|--------------|-------|-------------|----------|
| Nombre del Fondo | Fondo | V.Liq.Ultimo | %Año | Patrim. (M) | Fecha |
| BM-DINERBOLSA | RV | 1.603,00 | 14,78 | 94,83 | 17/12/99 |
| BM-FONDTESORO | RF | 12,16 | -2,56 | 107,76 | 17/12/99 |
| CUENTAFONDO AHORRO | RFM | 16,49 | 20,19 | 110,81 | 17/12/99 |
| DINER BM | FIAMM | 1.285,86 | 1,65 | 51,23 | 17/12/99 |

| CAJA MURCIA | | | | | |
|-------------------------|-------|--------------|------|-------------|----------|
| Nombre del Fondo | Fondo | V.Liq.Ultimo | %Año | Patrim. (M) | Fecha |
| CAJA MURCIA | RF | 9,14 | 1,44 | 8,06 | 17/12/99 |
| CAJA MURCIA DINERO | FIAMM | 931,60 | 1,39 | 34,29 | 17/12/99 |
| CAJA MURCIA GARANTIZADO | RF | 6,69 | 1,67 | 18,38 | 17/12/99 |

| GESMADRID | | | | | |
|------------------------|-------|--------------|------|-------------|----------|
| Nombre del Fondo | Fondo | V.Liq.Ultimo | %Año | Patrim. (M) | Fecha |
| DINERMADRID FONDTESORO | FIAMM | 1.160,32 | 1,28 | 587,26 | 17/12/99 |
| FONDMADRID | FIAMM | 1.387,37 | 1,06 | 727,35 | 17/12/99 |
| MADRID BOLSA ACTIVA | RV | 6,48 | 3,85 | 398,59 | 17/12/99 |

| SANTANDER GESTION | | | | | |
|-----------------------------|-------|--------------|-------|-------------|----------|
| Nombre del Fondo | Fondo | V.Liq.Ultimo | %Año | Patrim. (M) | Fecha |
| BSN ACCIONES | RV | 36,80 | 10,61 | 540,96 | 17/12/99 |
| BSN ACCIONES EUROPEAS | RV | 10,44 | 23,84 | 222,08 | 17/12/99 |
| BSN DINERO | FIAMM | 1.610,44 | 1,89 | 484,20 | 17/12/99 |
| BSN RENTA VARIABLE | RV | 16,00 | 12,83 | 138,44 | 17/12/99 |
| SANTANDER AHORRO | RF | 14,17 | 0,57 | 327,02 | 17/12/99 |
| SANTANDER DINERO FONDTESORO | FIAMM | 1.141,24 | 1,14 | 1.727,12 | 17/12/99 |
| SANTANDER GESTION MIXTO | RFM | 10,96 | 4,38 | 1.140,80 | 17/12/99 |
| SANTANDER GESTION RENTA | RF | 10,24 | 0,59 | 1.028,97 | 17/12/99 |
| SANTANDER RENTA 1999 | RF | 9,45 | 2,27 | 491,88 | 17/12/99 |
| SANTANDER RENTA 2000 | RF | 668,49 | 2,37 | 134,93 | 17/12/99 |

TIPOLOGIA DE LOS FONDOS: RF: RENTA FIJA RFM: RENTA FIJA MIXTA GAR: GARANTIZADO
 RV: RENTA VARIABLE RVM: RENTA VARIABLE MIXTA

Beta Capital S.V. B. S.A.

inversiones de calidad



SOCIEDAD REPRESENTANTE DE BETA CAPITAL PARA CASTILLA - LA MANCHA



SOCIEDAD DE VALORES Y BOLSA, S.A.

BOLSA ASI SERA LA SEMANA

La nueva bolsa

BETA CAPITAL ALBACETE

Es evidente que el mercado de valores español ha cambiado radicalmente respecto al que veníamos sufriendo hasta mediados del mes de octubre del presente año. El pasado viernes volvimos a alcanzar nuevos máximos históricos (11.685 del IBEX-35) volviendo a pasar el Índice General de la Bolsa de Madrid el nivel psicológico de los 1.000 puntos y quedando al cierre en los 1.005,87 puntos, estas nuevas subidas son consecuencia de un cambio de actitud en los inversores y una vuelta a la confianza en nuestro mercado, que no es el único ya que toda Europa e incluso EEUU que al

cierre de esta crónica se encontraba a unos treinta puntos de sus máximos históricos y que viendo los demás mercados internacionales es muy probable que termine la semana rompiendo esa zona de resistencia actual.

El volumen de negocio también esta siendo significativamente superior en las subidas de los últimos dos meses, y se ve reducido en las bajadas, síntoma inequívoco de que los inversores están dispuestos a comprar cada vez más caro y que los vendedores, no están dispuestos a soltar sus títulos ya que esperan una mayor revalorización. Pero, la cuestión es qué hacer en estos últi-

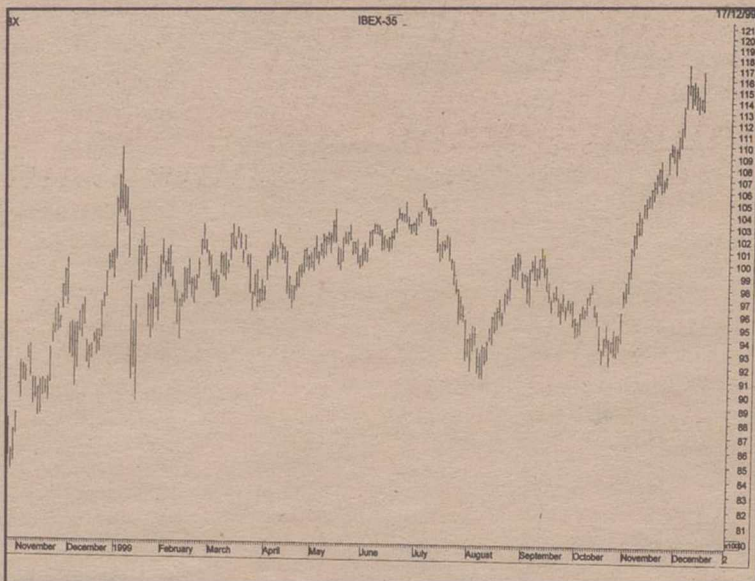

mos días del año que ya se nos va, como afrontar una posible bajada por una salida de papel en los últimos días debido a

inversores que tengan miedo a un problema originado por el llamado efecto 2.000, en nuestra opinión el día 1 de Enero

de 2.000, todo será como unas horas antes y no hay que tener miedo a una posible disfunción de los sistemas bursátiles, la única posibilidad es que, alguna empresa en concreto tenga algún problema en alguno de sus sistemas, pero hemos de saber que las empresas cotizadas son las más importantes y preparadas del país, y es difícil que no tengan prevista cualquier contingencia, por lo tanto nuestra recomendación es tomar posiciones antes de final de año si algún valor importante sufre caídas significativas motivadas por ese miedo previo a los últimos días del siglo en curso, ya que si todo funciona bien creemos que los primeros días del año pueden ser muy importantes.

Les deseamos que pasen una Feliz Navidad.

COMPRAR
ABENGOA
(21.30 Euros)

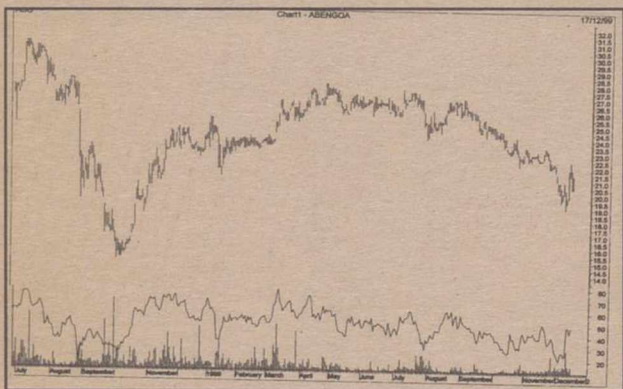

El lunes, 13 de diciembre se publicó una noticia incorrecta en el diario Expansión, sobre la compra de BUS por parte de Abengoa. Expansión publicó en la página 6, la firma de un acuerdo privado por el que Abengoa sería el destinatario del 50.5% de las acciones constitutivas del capital del holding alemán EWS, que posee el 52% de BUS, que a su vez controla el 50.1% de Befesa.

El hecho relevante comunicado por el consejo de Befesa a la CNMV el viernes (10/12/99) subraya la transmisión mediante acuerdo privado del 50.5% de EWS a un accionista, no identificado en el comunicado, como parte de un proceso jurídico complejo para la transmisión del control de BUS antes de final de año. En línea con lo que veníamos diciendo, Abengoa nos ha confirmado no ser quien ha adquirido el 50.5% de EWS. Creemos que se trata del grupo Revon BV, quien ya pujó por encima de la segunda oferta de Abengoa, y cuya intención es revender más tarde con prima lo adquirido.

Esto implicaría un precio demasiado alto por Befesa para Abengoa, por lo que, salvo un acuerdo ulterior más favorable con el actual comprador (ya sea Revon u otro), Abengoa se quedará fuera de esta operación. Recordamos nuestro precio objetivo de 34.40 Euros, que a los precios actuales supone más de un 70% de revalorización.

COMPRAR
SECTOR
CONSTRUCCION

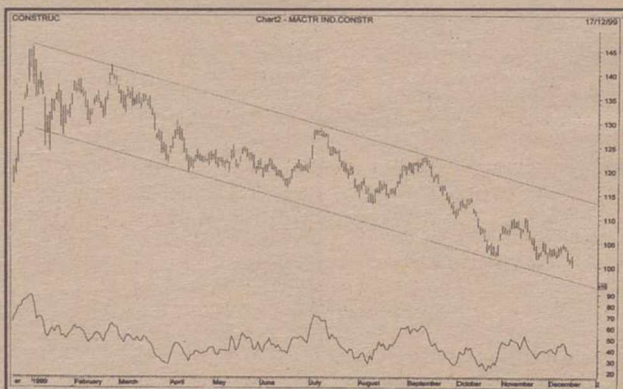

El mayor descuento relativo con el que han cotizado las constructoras en términos de PER respecto al conjunto del mercado ha sido del 30%, alcanzado en 1993. En ese momento, las compañías del sector eran casi constructoras puras, por lo que podemos asumir que el PER correspondía casi exclusivamente a la actividad de construcción. El negocio de servicios y medio ambiente lo hemos valorado a un PER 2000E de 11.5x, implícito en la reciente operación de compra de Onyx por ACS. La actividad inmobiliaria la valoramos a un PER 2000E de 15.9x, resultante de aplicar un descuento del 20% sobre el PER medio del mercado.

Respecto a las concesiones, valoramos todas las participaciones de Dragados y Ferrovial a valor contable, excepto Aumar y Europistas, para las que hemos tomado su capitalización bursátil.

Mantenemos nuestra valoración de Airtel en 2.75 Bn.Ptas. y la de las telecomunicaciones de Ferrovial de acuerdo con las últimas transacciones realizadas. Tomamos la capitalización bursátil de Portland Valderrivas para valorar el 48.2% que posee FCC. Valoramos la división industrial de ACS y DRC aplicando un PER 2000E de 10.1x, ratio al que cotiza Elecnor. Para valorar el negocio de energía de Acciona aplicamos el PER 2000E del sector eléctrico (15.7x). Los restantes negocios los valoramos a un PER 2000E de 15.9x, resultante de aplicar un descuento del 20% sobre el PER de mercado. Como resultado, obtenemos que el potencial de caída del sector estaría limitado al 6% desde los precios actuales y que algunas compañías, como ACS, FER y OHL, ya estarían cotizando a niveles inferiores al valor mínimo obtenido.

BETA CAPITAL
RESPONDE

Quando se produjo el canje de acciones de Banesto por las del Santander con motivo de la OPA de 1998 recibí un pico sobrante que me dijeron que no tenía que tributar. Ahora que estoy planteandome deshacer mi inversión me gustaria saber que fecha he de tomar de referencia para la compra y si hice bien no tributando por el dinero en metalico que no caso en el canje. U.C.C.

El canje de acciones produce un incremento o disminución del patrimonio, salvo que el canje se realice conforme al régimen especial de la ley del Impuesto de Sociedades. Si se da este caso, el incremento de patrimonio derivado del canje se difiere hasta el momento de la transmisión de las nuevas acciones recibidas.

Para que el canje pueda entrar en este régimen especial es necesario que se den dos requisitos. Primero: que los socios que realicen el canje de acciones sean residentes en la Unión Europea. Y segundo: que tanto la entidad que adquiera los valores como la participada sean residentes en territorio español.

Por lo tanto, el caso que plantea se encuentra dentro de este supuesto de régimen especial y la variación patrimonial se producirá en el momento que venda las acciones del Santander (ahora del BSCH). Para calcular el importe de esta variación tendrá que tomar como precio de compra el que pagó por las acciones de Banesto antes de la OPA.

Por lo tanto no tuvo que tributar por la diferencia entre el importe de compra de las acciones de Banesto y la valoración de las acciones del Santander en el momento del canje y además le confirmamos que la compensación económica recibida por los picos de acciones tampoco tuvieron que tributar ya que la norma prevé que las cantidades recibidas por los mismos disminuya el valor de adquisición de las acciones a la hora de calcular la valoración patrimonial en el momento de la venta de los títulos recibidos en el canje. Esperamos que esta información le haya servido de ayuda al tiempo que le agradecemos su interés y confianza.

Para enviar SUS CONSULTAS

POR TELEFONO
marque el **967 52 40 45 - 46** (De 10 a 19 horas)

POR INTERNET
envíe un e-mail a **invercapital@mx3.redestb.es**

POR CORREO
envíe este cupón a **Invercapital Mancha**
C/ Rosario, 6, 3ª planta "EDIFICIO TOSCANA"

INVERCAPITAL MANCHA se reserva el derecho a extraer las colaboraciones cuando lo considere oportuno. Los comentarios de estas páginas son responsabilidad de los firmantes.

Mi pregunta es: _____

Nombre y apellidos: _____ Empresa: _____

Dirección: _____

Población: _____ Provincia: _____ C.P.: _____

Teléfono: _____ Fax: _____ E-mail: _____

VEHÍCULOS *Automediterráneo* DE OCASION

MATRICULADOS Y FINANCIADOS A SU MEDIDA PASE Y PREGUNTE POR NUESTROS PRECIOS, SE SORPRENDERÁ



MERCEDES CLASE A
FULL EQUIPE, AÑO 99

1 UNIDAD



LANCIA DELTA 1.6 16V
CLIM., E.E., C.C., D.A., AIRBAG,
ALCANTARA

1 UNIDAD



SUZUKI
POCOS KMS. AÑO 92

1 UNIDAD



CITROEN SAXO 1.5D
A.A., AÑO 97

1 UNIDAD



FIAT CINQUECENTO
16.000 KM. AÑO 96

1 UNIDAD



RENAULT 19 TS
BUEN ESTADO, AÑO 91

1 UNIDAD



LANCIA 1.2 LS
E.E., C.C., D.A., AIRBAG

1 UNIDAD



FIAT PUNTO 1070 SX
POCOS KM. AÑO 97

4 UNIDADES



OPEL CORSA 5P D
POCOS KM. AÑO 98

3 UNIDADES



RENAULT LAGUNA RT 2.0
FULL EQUIPE, AÑO 94

1 UNIDAD



FORD ORION 1.8
BUEN ESTADO, AÑO 92

1 UNIDAD



FIAT BRAVO 100 16V SX
CLIM., E.E., C.C., D.A.,
AIRBAG

2 UNIDADES



ALFA 166 2.4 JTD
FULL EQUIPE

1 UNIDAD



ALFA 156 1.8
CLIM., E.E., C.C., D.A.,
AIRBAG, LLANTAS

1 UNIDAD



ALFA 146 1.6-16V
E.E., C.C., D.A.,
E. ANTINEBLA

1 UNIDAD



FIAT BRAVA 100 16V SX
CLIM., E.E., C.C., D.A.,
AIRBAG

1 UNIDAD



IVECO 35.8
EQUIP. DE SERIE, AÑO 93

1 UNIDAD



G.M. MIDI
BUEN ESTADO, AÑO 93

1 UNIDAD



MERCEDES MB 1400
ISOTERMO, AÑO 95

1 UNIDAD



CITROEN C25
EQUIP. DE SERIE, AÑO 87

1 UNIDAD

Automediterráneo

FIAT *Alfa Romeo*
CONCESIONARIO OFICIAL PARA ALBACETE Y PROVINCIA
COMANDANTE MOLINA, 24 • TLF. 967 52 42 81

RADIO ALBACETE
19.000 oyentes*

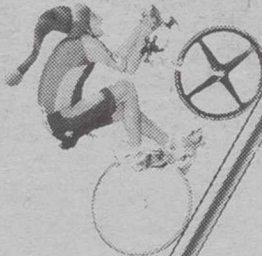
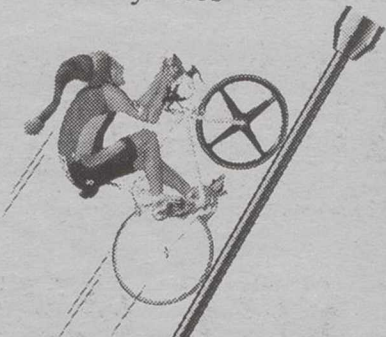

COPE ALBACETE
4.000 oyentes*

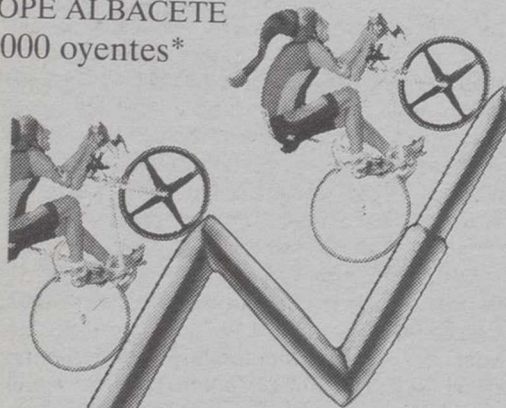

“LA *Gran* ESCAPADA”

La Cadena SER entra en el 2000 como líder en solitario de la radio española descolgando a todos sus competidores. Líder por horas, líder por programas, líder por equipos, gracias a los oyentes.



CADA VEZ *Más* LÍDERES

* Datos oficiales EGM octubre-noviembre 1999.

Oreja subraya el respaldo internacional en la lucha contra ETA

Aldasoro ingresa en prisión tras ser extraditado por EE.UU.

El ministro del Interior, Jaime Mayor Oreja, agradeció ayer al Gobierno de Estados Unidos la extradición del presunto etarra Ramón Aldasoro, y aseguró que España "está muy acompañada en la lucha contra el terrorismo por todos los países occidentales y democráticos".

AGENCIAS

El presunto miembro de ETA Ramón Aldasoro llegó ayer a España tras ser extraditado por Estados Unidos para ser juzgado por el asesinato del general Luis Azcárraga, la muerte de dos policías y la colocación de una bomba contra un cuartel de la Guardia Civil, cometidos en 1988 en el País Vasco. El avión en el que viajaba Aldasoro procedente de Miami aterrizó en el aeropuerto madrileño de Barajas minutos después de las ocho de la mañana y estaba custodiado por cuatro agentes del FBI, según el Ministerio del Interior. Tras ser puesto a disposición judicial de la Audiencia Nacional, el juez de guardia Guillermo Ruiz Polanco ordenó su ingreso en la prisión de Soto del Real.

Aldasoro, que fue detenido en Miami por el FBI en una operación coordinada con la Policía española, residía en Estados Unidos desde septiembre de 1997, a donde había llegado procedente de México. Las fuerzas de Seguridad lograron localizar la vivienda donde residía y fue detenido en la madrugada del 2 de diciembre de 1997 al tener pendiente



El etarra Ramón Aldasoro llegaba ayer a las ocho de la mañana a Barajas.

EFE

seis órdenes de busca y detención de la Audiencia Nacional.

A partir de este momento, el Gobierno tramitó su extradición y después de un proceso que se ha prolongado durante dos años, las autoridades judiciales de EE.UU. han accedido a la petición de la Justicia española.

AGRADECIMIENTO A EE.UU.

En una comparecencia de prensa en Vitoria, el ministro expresó su "reconocimiento, en nombre del Gobierno y de la mayoría de los españoles, por la decisión del Gobierno norteamericano de proceder a la

extradición de Aldasoro. Su Gobierno y las autoridades judiciales de Estados Unidos merecen nuestro agradecimiento".

La extradición de Aldasoro, tras ser detenido en 2 de diciembre del 1997, "supone una lección para todos, y es que se podrá tardar más o menos, pero el funcionamiento de los Estados de derecho es constante y permanente. Los Estados de derecho -subrayó- no están nunca en tregua, y siempre deben buscar la Justicia".

Además, el ministro opinó que la cooperación internacional contra ETA "ya no es sólo bilateral (con Francia). Todos

los países democráticos entienden muy bien la situación que hay en España frente al terror. España está muy acompañada y respaldada en Europa y fuera de Europa".

Respecto a las palabras de del vicepresidente del Gobierno, Francisco Álvarez Cascos, quien aseguró en Santander que el ejecutivo estaría dispuesto al diálogo con ETA, Mayor señaló que el Gobierno "se reitera en todas las posiciones que hemos sostenido a lo largo de este año, no hay ninguna novedad".

Según Mayor, "el Gobierno siempre ha dicho que ha estado dispuesto a hablar con ETA cuando ésta ha dejado de

matar, lo que pasa es que ha anunciado que pueda matar en cualquier momento".

El ministro anunció además que no habrá ninguna novedad en la política penitenciaria en las próximas fechas navideñas.

Respecto a los papeles encontrados a la etarra Belén González en los que figuraba el nombre del presidente del PP vasco, Carlos Iturza, como objetivo de ETA, el ministro explicó que "la policía trabaja para determinar cuándo se produjeron los seguimientos" a Iturza, es decir, si antes o durante la tregua.

Sin querer confirmar nada sobre este punto, ni tampoco sobre las identidades de presuntos amenazados que han aparecido en los periódicos (por ejemplo, el presidente del Parlamento vasco, Juan María Atutxa), por entender que serían "valoraciones precipitadas", el ministro señaló que no tenía "ninguna duda de que durante el periodo de tregua ETA ha hecho labores de información".

Eso no significa, añadió el ministro, "que ETA haya cobrado una especial fortaleza. Lo que pasa es que de una organización terrorista que tiene la posibilidad de matar a una persona, nunca diré que está en debilidad, pero no tiene un potencial mayor que hace unos meses". Sobre las tres semanas transcurridas sin atentados desde el anuncio de ruptura de la tregua, Mayor opinó que lo que ha ocurrido es que a ETA "no le ha interesado cometer un atentado. Nosotros no hemos cambiado el diagnóstico".

EXCEPCIONAL OCASION FIN DE AÑO

MOTORALBA-FORD

Pone a la venta vehículos a estrenar

4 unidades fordfocus 2.0 GUIA

4 unidades fordEscort T.D. 90 CV.



CON UN DESCUENTO DE HASTA **400.000** Ptas. SEGÚN VERSIONES

Incluido Plan Prever

MOTORALBA: C/ Vereda de Santa Cruz s/n - Tfno.: 967 21 12 62 - 21 13 50 ALBACETE (abierto Sábado tarde)



Julio Anguita saldrá mañana de la UCI

Frutos: "Mi nombre es uno más para buscar una solución en IU"

□ AGENCIAS

El secretario general del PCE y nuevo cabeza de lista de IU a la Presidencia del Gobierno, Francisco Frutos, aseguró ayer que su nombre es uno más para buscar una "solución" al problema surgido tras la operación de corazón a la que ha sido sometido el coordinador general de la coalición, Julio Anguita, quien por su parte está al corriente y "de acuerdo" con los pasos que se han llevado a cabo. Entretanto, la elección de Frutos como candidato será aprobada el próximo martes, primero en la Presidencia Federal y después en el Consejo Político Federal.

El nuevo cabeza de lista de IU, aseguró que IU sabrá "como casi siempre" ponerse de acuerdo sobre qué es lo "más conveniente" para el futuro de la formación política en este momento. Así, indicó que, aunque Anguita comparte las decisiones iniciales que se han adoptado, su nombre es sólo uno más para solucionar la situación a la que se ha visto abocada la coalición.

Frutos, que se desplazó al Hospital Ramón y Cajal de Madrid para visitar a Julio Anguita, señaló que está evolucionando "perfectamente" y que gracias a que conocía los "avisos" del corazón se trasladó inmediatamente al hospital lo que ha permitido al equipo médico llevar a cabo un trabajo perfecto.

El secretario del PCE emitió un mensaje de tranquilidad sobre la salud del coordinador de la coalición, ya que, tras la operación en la que se le ha implantado un triple by-pass, las perspectivas de vida de Anguita son "largas y para enterrar a muchos que no hemos sufrido ningún infarto", resaltó.

Por el momento, Anguita



Francisco Frutos junto a Julio Anguita en una foto de archivo.

saldrá el lunes de la Unidad de Cuidados Intensivos aunque permanecerá algunos días más en el hospital, antes de ser trasladado a su casa donde llevará a cabo la rehabilitación para finalmente empezar a hacer una vida normal.

APOYO DE ROSA AGUILAR

La alcaldesa de Córdoba, Rosa Aguilar, descartó optar a ocupar este puesto y consideró que la decisión "inicial" de la dirección colegiada de IU de que Frutos encabece las listas es "acertada". En este punto, calificó a Frutos como un "compañero extraordinario" y se mostró convencida de que sabrá llevar esta responsabilidad a buen puerto junto con toda IU respaldando su liderazgo.

Por ello, indicó que ha

expresado a Frutos su apoyo para "empujar" este proyecto y se ha puesto a su disposición para empezar a trabajar de cara a la campaña y asumir con "total normalidad" esta nueva

situación. En concreto, señaló que participará en la campaña electoral aunque seguirá desempeñando sus responsabilidades como alcaldesa de Córdoba.

Jáuregui: "El nuevo aspirante de IU, un candidato muy cerrado"

También se alzaron voces críticas contra la elección de Frutos como cabeza de cartel de IU, incluso fuera del seno de la coalición. Así, el secretario de Política Autonómica del PSOE, Ramón Jáuregui, declaró que la desaparición de la escena política de Julio Anguita perjudica las aspiraciones electorales de Izquierda Unida. "Anguita era gran parte del problema de la coalición, pero sin él, es casi peor", dijo. En este sentido, Jáuregui resaltó que el nuevo aspirante de IU "es un candidato muy cerrado, desde el punto de vista de lo que es la representación del viejo PCE".

EXCMO. AYUNTAMIENTO DE HELLIN

ANUNCIO DE LICITACION

En el B.O.P. de Albacete nº 13 de diciembre de 1999, se hace público el anuncio extenso de la convocatoria de CONCURSO que se resume a continuación:

DEPENDENCIA QUE TRAMITA EL EXPEDIENTE: Secretaría General, Departamento de Contratación, del Excmo. Ayuntamiento de Hellín.

OBJETO DEL CONCURSO: Adquisición de Software de Gestión y Seguimiento de expedientes.

TIPO DE LICITACION: Cinco Millones Doscientos Cincuenta Mil Pesetas (5.250.000 pts)

FIANZAS: Provisional: 105.000 pts.
Definitiva: 210.000 pts.

PRESENTACION DE PROPOSICIONES: Hasta las 13,00 horas del día 10 de Enero del 2000.

APERTURA DE PLICAS: A las doce horas del día 13 de Enero del 2000

INFORMACION Y PLIEGO DE CLAUSULAS: Excmo. Ayuntamiento de Hellín, Secretaría General, Departamento de Contratación. C/ El Rabal nº 1 02400 Hellín (Albacete). Tef. 967- 30 00 08. Fax. 967 30 00 53.

Hellín, 14 de Diciembre de 1999
EL PRIMER TTE. ALCALDE
Fdo.- Francisco Huerta Ortega

AVISO

La propiedad de **Sólvez Fábrica de Muebles** ante el anuncio de venta de sus terrenos en que está ubicada la fábrica, hace constar para la tranquilidad de trabajadores, proveedores y clientes en general que dichos terrenos no se encuentran en venta, siendo dicho anunciante absolutamente ajeno a **Sólvez Fábrica de Muebles.**

Nuevos actos de violencia callejera en Euskadi, uno de ellos contra la vivienda de un afiliado del PNV

□ AGENCIAS

Los ciudadanos vascos volvieron a sufrir en la madrugada de ayer los efectos de la violencia callejera. Fueron varios los ataques protagonizados por los violentos, si bien el más grave fue el dirigido contra la vivienda de un afiliado del PNV en la localidad vizcaína de Galdakano. Tras conocer este suceso, la Asamblea Regional del PNV de Vizcaya hizo público un comunicado de condena. Además, el presidente 'peneuvista' en Vizcaya, Javier Atutxa, advirtió que el PNV no cederá nunca ante intimidaciones y chantajes, vengan de donde vengan.

El ataque contra el afiliado del PNV en Galdakano (Vizcaya) se produjo a las nueve menos cinco de la noche de viernes, momento en el que varios desconocidos lanzaron un artefacto incendiario contra la fachada de la vivienda, situada en la calle Nafarroa. El cóctel cayó en el balcón de la casa donde explotó sin causar daños de importancia, por lo que no fue necesaria la intervención de los bomberos.

En otro lugar de Vizcaya, el Monte de Artxanda, un grupo de encapuchados lanzó varios cócteles molotov contra un repetidor de TVE. Los artefactos incendiarios provocaron un fuego que tuvo que ser sofocado por el guardia de las instalaciones y que causó daños escasos en el cableado del sistema. La Ertzaintza ha abierto una investigación para localizar a los autores del ataque.

Además, en Pamplona y en Mendavia, un grupo de desconocidos incendiaron varios contenedores de basuras. El primero de los incendios se produjo a las 0.47 horas en la calle Las Higuerrillas de Mendavia, hasta donde se desplazaron los Bomberos del Parque de Lodosa y la Guardia Civil.

En Pamplona, los atacantes incendiaron un contenedor de basuras a las 1.45 horas en la travesía de Espronceda. Posteriormente, a las 5.50 horas, se repitió la misma acción en la calle Remiro Goñi. Bomberos y Policía Municipal acudieron hasta estos lugares donde realizaron el correspondiente atestado.

Poco después de conocerse el ataque perpetrado contra la vivienda del afiliado del PNV, la Asamblea Regional del PNV de Vizcaya hizo público un comunicado de condena. Asimismo, el presidente del PNV en Vizcaya, Javier Atutxa, dijo que estos comportamientos "antidemocráticos y fascistas" son obra de quienes no quieren que el País Vasco supere la violencia.

También el PP condenó el ataque. Así, el portavoz del PP vasco, Leopoldo Barreda, señaló que su partido pedirá al Ayuntamiento de Galdakano una condena oficial por este hecho.

El PSOE de Málaga pide que se investigue esa permuta de terrenos

Rajoy: "Almunia no tiene capacidad moral para decirle nada a Arias-Salgado"

□ AGENCIAS

El ministro de Educación y Cultura, Mariano Rajoy, afirmó ayer que el secretario general del PSOE, Joaquín Almunia, carece de autoridad moral para hablar del supuesto 'pelotazo' del ministro de Fomento, Rafael Arias Salgado, porque "cuando Almunia fue ministro, se sentó en un Consejo de Ministros que aprobó cosas que es mejor olvidar". Almunia indicó el viernes que el PSOE seguirá diciendo "en voz alta" al Gobierno que las reglas de la ética personal, la transparencia y la honorabilidad deben ser aplicables para todos, y que no deben existir dos varas de medir.

Rajoy, que se reunió con la Comisión Delegada de Asuntos Culturales presidida por el presidente del Gobierno, José María Aznar, y que contó con la asistencia de varios ministros, indicó que, como responsable de la campaña electoral del PP, su máxima preocupación será mostrar a los ciudadanos lo que se ha hecho en



Rajoy se reunió con la Comisión Delegada de Asuntos Culturales presidida por Aznar.

esta Legislatura.

El titular de Cultura se mostró optimista a este respecto, y aseguró que los ciudadanos ven con optimismo la gestión del PP, "aunque aún queda mucho por hacer sobre lo que está hecho". "Hay que mostrarlo todo, tanto los aciertos como los errores", insistió Rajoy, que

también afirmó que no le preocupan lo que hagan los demás partidos.

Por último, preguntado sobre si la retirada de Anguita como candidato de IU a la Presidencia del Gobierno le dará más votos al PSOE, afirmó que no entraba en ese tipo de valoraciones, aunque le deseó al

líder de IU "una pronta y feliz recuperación".

EL PSOE PIDE UNA INVESTIGACION

Por su parte, el secretario general de PSOE en Málaga y candidato socialista por Málaga al Congreso de los Diputa-

dos, José Asenjo, pidió ayer que se investigue la permuta de suelos entre la familia Arias Salgado y el Ayuntamiento de Marbella. "El hecho de que el ministro de Fomento, Rafael Arias Salgado, que es el máximo responsable del país en materia urbanística, acepte en unas permutas suelos que son escolares y zonas verdes es algo que debe ser investigado" y añadió que "se trata de una situación que exige una reprobación inmediata", dijo. Asenjo, que participó ayer en un acto para el envío de tarjetas postales dirigidas al presidente del Gobierno pidiendo la revisión del censo de Andalucía, aseguró que "lo más inaceptable" del expediente es que se refiere a una permuta de suelos que estaban calificados en el PGOU como zonas verdes y escolares. El secretario de los socialistas malagueños también calificó como "inaceptable" las últimas informaciones aparecidas sobre el dinero que Obras Públicas ha destinado para que se monte el equipamiento en el solar expropiado.

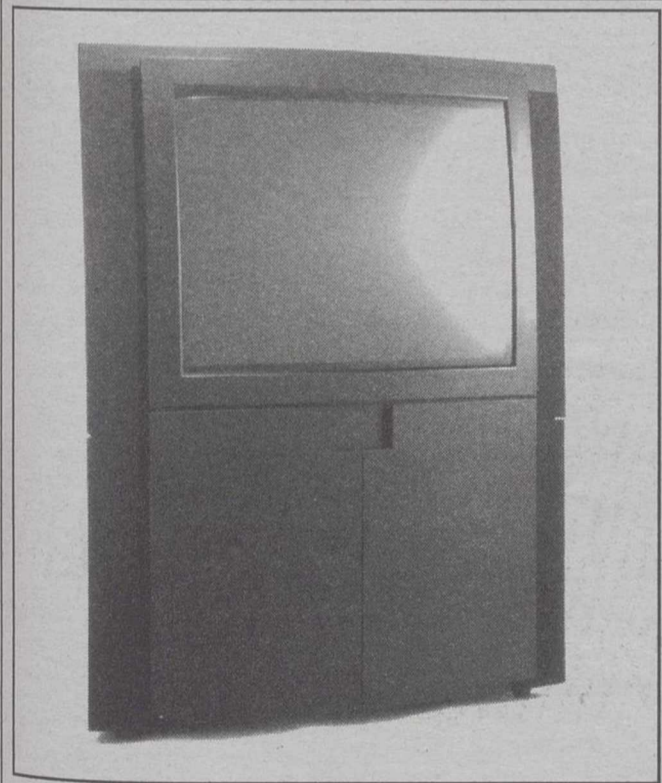

LAS NUEVAS FORMAS DEL TV

LOEWE.

DOBLE SINTONIZACION DIGITAL DE 100 HZ.
SINTONIZADOR PARA EQUIPOS VIA SATELITE DIGITAL
CHASIS TOTALMENTE DIGITALIZADOR

ELECTRODOMESTICOS



3 AÑOS DE GARANTIA
10 MESES SIN INTERESES

Pedro Martínez Gutiérrez, 12
Teléfono 967 50 37 46
ALBACETE 02004

Pedro Martínez Gutiérrez, 5
Telf. 967 22 47 92 - Fax 967 50 41 76
ALBACETE 02004



FESTIVAL BENEFICO DE DANZA FILA CERO

EMPRESAS Y ENTIDADES COLABORADORAS:

LA TRIBUNA DE ALBACETE

EXCMO. AYUNTAMIENTO DE ALBACETE

VISION 6 TELEVISION DE ALBACETE

RADIO CHINCHILLA

SUPERMERCADOS SEYCA

EROSKI

CENTRO COMERCIAL ALBACENTER

ATENEALBACETENSE

ORTOPEDIA CASTRO

COPPELIA "ARTICULOS DE DANZA"

MTM

DOMTY

ARCHY - BAR

CRISTALERIA MODER

KANTA MANIA... ES OTRO KANTAR

PUB TITI'HS

TITI'HS SUR

LIBRERIA POPULAR

RE-MO MOTOCICLETAS SUZUKI

Coalición Canaria decidirá mañana si apoya el texto

El PP insiste en que intentará consensuar la Ley de Extranjería

□ AGENCIAS

El secretario general del PP, Javier Arenas, afirmó el viernes por la noche en Sevilla que su partido seguirá insistiendo en intentar lograr el consenso con Coalición Canaria (CC) y con el PSOE para aprobar la Ley de Extranjería.

Arenas dijo a los periodistas que con CC tienen que "reforzar el diálogo parlamentario sin ningún tipo de amenazas" y agregó que también se debería intentar con el PSOE porque es una ley "más progresista" que la vigente desde 1985.

Indicó que la Ley de Extranjería, que promueve el Gobierno, "otorga derechos a los inmigrantes" y además "está hecha contra las mafias que explotan a los emigrantes".

El presidente del Gobierno canario, Román Rodríguez, no tiene "mayor preocupación" por la posibilidad de que el Partido Popular le retire su apoyo en el Parlamento si Coalición Canaria no apoya sus enmiendas a la Ley de Extranjería, afirmó el portavoz del Ejecutivo autónomo, Víctor Díaz.

"Al presidente no le produce mayor preocupación la previsión de que se pueda producir en fechas próximas una posición del Partido Popular, que sería el único caso en que podría romperse el pacto, que le llevara a alejarse del Gobierno de Canarias", afirmó Díaz,

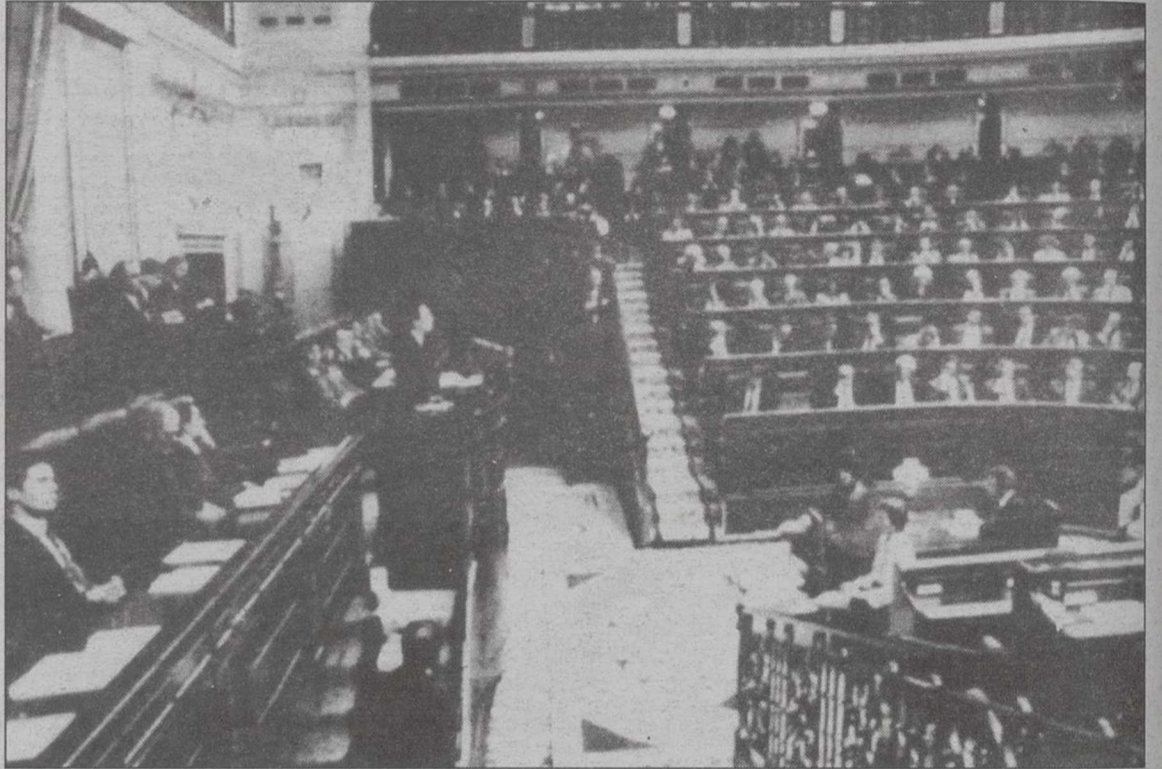

El pleno del Congreso del miércoles despejará la incógnita sobre el futuro de la ley.

que se mostró convencido, no obstante, de la estabilidad de las relaciones de ambos partidos.

Coalición Canaria mantiene su negativa a respaldar las enmiendas a la Ley de Extranjería pese a las "amenazas" del PP, afirmó su coordinador en Gran Canaria, Carmelo Ramírez, mientras el portavoz del Gobierno, CC reiteró que será el lunes, con motivo de la reu-

nión de su Ejecutiva, cuando se decida la postura final a adoptar en la nueva votación de la ley la semana próxima en el Congreso, y será "fruto exclusivamente del análisis en profundidad del texto original, sus postreras modificaciones y la búsqueda del consenso".

Por su parte, Francisca Sauquillo, presidenta de "Movimiento por la Paz, el Desarme y la Libertad", señaló ayer que

con la Ley de Extranjería "el Gobierno está jugando con los inmigrantes". Sauquillo, que dirigió la Asamblea Anual de la organización, acusó al Gobierno de "electoralismo absurdo" ante las últimas informaciones aparecidas en diversos medios que aseguran que el Grupo Popular corregirá la ley, aún en trámite, si su aprobación fracasa el próximo miércoles en el Congreso.

Desarticulada una red de inmigración ilegal de ciudadanos del Este de Europa

□ AGENCIAS

Agentes del Cuerpo Nacional de Policía de la Jefatura Superior de Valencia han desarticulado una red de inmigración ilegal de ciudadanos de países del Este para su posterior explotación en faenas agrícolas, y han detenido a 55 personas, según informaron fuentes policiales.

La Brigada de Extranjería detuvo el pasado miércoles a 55 personas: 51 de ellas por infracción a la Ley de Extranjería y 4 por un presunto delito contra los derechos de los trabajadores. A dos de estas personas se las acusa, además, de un presunto delito de falsificación de documentos, según informaron.

La detención se produjo cuando la Policía interceptó una furgoneta en la que viajaban 30 personas, "hacinadas y

de pie", que eran devueltas a su lugar de descanso después de haber trabajado durante todo el día en faenas agrícolas, según informaron. La furgoneta tenía una capacidad máxima de 9 ocupantes.

Las investigaciones comenzaron hace un mes y gracias a la colaboración ciudadana se detectó la presencia de unas 50 personas de países del Este en varios apartamentos de una urbanización de la playa de Puebla de Farnals, en Valencia.

Se pudo determinar, según informó ayer la Policía, que los apartamentos eran alquilados por Fernando F.P., de 48 años; Andrezej K., de 35; Ihor P., de 22, y Sergly B., de 23 años, que también alquilaban furgonetas en diversas agencias para trasladar a los inmigrantes a sus lugares de trabajo.

La jornada de trabajo para los 51 detenidos, comenzaba

cuando amanecía y finalizaba al anochecer, según informaron. Durante toda la jornada paraban sólo 30 minutos para comer, y se alimentaban casi exclusivamente de pan y naranjas. Tras la desarticulación, se comprobó también que 18 de ellos se encontraban alojados en un pequeño apartamento de escasamente 40 metros cuadrados.

ESTADO DE NECESIDAD

Los cabecillas, "aprovechándose del estado de necesidad que los inmigrantes padecen en sus lugares de origen", los captaban ofreciéndoles un trabajo estable y bien remunerado en España, amparándose en un inexistente convenio internacional entre Ucrania y España para trabajar en el sector agrícola. El negocio, según la Policía, comenzaba cuando les



Trabajaban en el campo.

prestaban entre 300 y 500 dólares para financiar el viaje. Posteriormente les amenazaban de muerte, a ellos o a sus familias, en caso de impago.



Abónate en
Tien 21
a Vía Estrella
y no pagues
hasta abril
del 2000.
Y además,
esta navidad
Vía Digital
te regala 3
juguetes.



Instalación y antena gratuitas.

Promoción válida desde el 26 de noviembre de 1999 al 6 de enero del 2000 para personas que se den de alta por primera vez. Promoción no acumulable. Las personas que contraten la opción Vía Estrella u opción superior que incluya ésta, disfrutarán gratuitamente de Vía Estrella hasta el 31 de marzo del 2000. En esta promoción podrán pagar la Cuota de inscripción con tarjeta 4B o VISA. Si por causas no imputables a Vía Digital la instalación no se efectúa dentro de los 30 días siguientes a la fecha de alta, el abonado perderá el derecho sobre el regalo promocional. Antena parabólica de regalo en instalaciones individuales. Alta por un mínimo de 12 meses (en caso contrario Vía Digital se reserva el derecho de reclamar el regalo promocional). Regalo de los juguetes hasta fin de existencias. Bases depositadas ante notario.

Este año los Reyes Magos vienen antes con **La Tribuna de Albacete** y **PRYCA**



Y vienen cargados con muchos regalos para niños y mayores.

Sin cartones que rascar, sin hacer colección y seguro que toca en Albacete.

Recorta y envía a La Tribuna este cupón y participarás en el sorteo que se realizará el próximo día 2 de Enero para repartir los regalos que SSMM Los Reyes Magos traerán.

bases

El concurso consiste en el sorteo de todos los regalos que figuran en el apartado de "Premios".

El sorteo se celebrará ante Notario el próximo día 2/1/2000 en Pryca Albacete.

La lista de agraciados se publicará en el diario La Tribuna de Albacete el día 4 de Enero de 2.000.

Los premios se entregaran el día 5 de Enero de 2.000 en Pryca Albacete.

Para participar en el concurso, deberás rellenar el cupón que figura en esta misma página y depositarlo, dentro de un sobre, en La Tribuna de Albacete, Paseo de la Cuba, 14; o en Pryca Albacete. En el sobre deberá figurar, necesariamente, "Concurso LA TRIBUNA-PRYCA". Cada sobre solo podrá contener un cupón.

A cada cupón extraído le corresponderá un solo premio de los detallados en la lista y estos no podrán ser canjeados por ninguno otro premio, ni por dinero en metálico.

Entraran en el sorteo todos los cupones que se reciban hasta las 22 horas del día 2 de Enero del 2.000 y que cumplan los requisitos antes mencionados.

No podrán participar en el mismo los empleados de La Tribuna de Albacete ni de Pryca, ni sus familiares directos.

premios

ORDENADOR MSNET PII 350

10 JOYSTICK DIGITALES BOEDER PARA PC

4 CHAQUETONES DE PIEL CABALLERO

1 BARBIE Y SHELLY VAN AL PARQUE

1 BARBIE SKIPER CANGURO

1 LOTE DE:

BARBIE BELLA DURMIENTE
SHELLY CON ACCESORIO
BARBIE BURBUJAS MAGICAS

1 LOTE DE:

MUÑECO CABBAGE PATS KIDS CP
CANCIONES Y RISAS
PAYASO BLOQUES APILABLES FISHER PRICE
BLNDI-MUSICALES

MAGNA BUS ESCOLAR FISHER PRICE

3 LOTES DE 5 PELICULAS DE VIDEO ACTUALES

5 JAMONES CURADOS

5 VAJILLAS

10 CONEXIONES A ONO

5 LOTES DE NAVIDAD

4 MUÑECAS DE FAMOSA

6 JUEGOS DE MESA MB

10 MAQUINAS DE TALADRAR CON MALETIN
Y JUEGO DE BROCAS

10 VIDEOCONSOLAS PLAYSTATION SONY



ONO

, el mejor regalo...

...diversión y ahorro para toda
la familia.

PRYCA
ALBACETE
Te escuchamos

llama gratis al **1400**

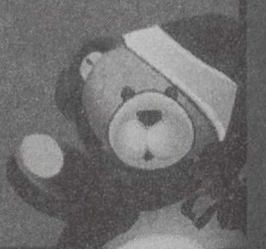

Nombre _____

Dirección _____

Teléfono _____

Población _____

Edad _____

D.N.I. _____

Para participantes menores de edad, rellenar D.N.I. del padre o tutor.

Dirigido a enfermos terminales

Sanidad desarrollará un Plan de Cuidados Paliativos

AGENCIAS

El ministro de Sanidad, José Manuel Romay Beccaría, anunció ayer en A Coruña, la creación de un grupo de trabajo para elaborar un Plan Nacional de Cuidados Paliativos para mejorar la calidad de vida de enfermos avanzados y terminales, "de forma racional, planificada y eficiente".

Romay Beccaría, que clausuró unas jornadas sobre "Cuidados Paliativos", organizadas por el Consejo Interterritorial del Sistema Nacional de Salud, resaltó la importancia de garantizar a los pacientes en fase terminal los cuidados que necesiten en cualquier lugar, circunstancia o situación, dentro de las diferentes estructuras de la Red Sanitaria.

Según datos del Ministerio de Sanidad, el 69 por ciento de los pacientes de cáncer mueren en el hospital, con una estancia media hospitalaria de 17 días, y la mitad acude varias veces a urgencias en sus últimos meses de vida. Con las unidades de cuidados paliativos se consigue que el 60 por ciento de estos pacientes muera en su casa, la

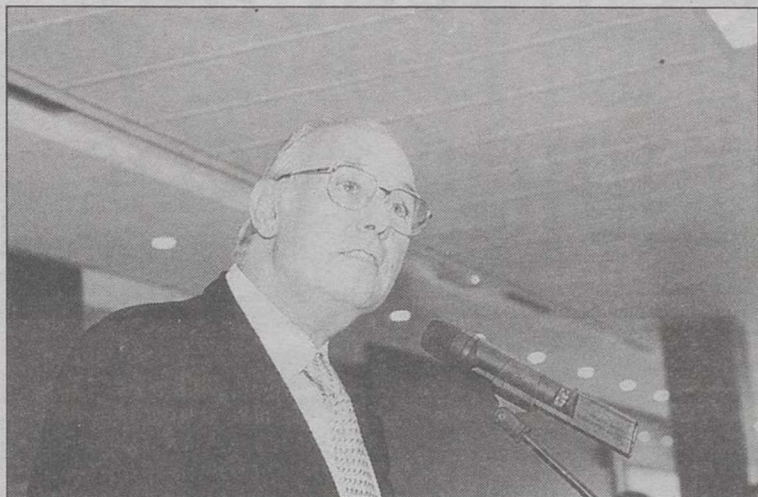

Romay Beccaría anunció la creación de este grupo de trabajo

estancia media se reduzca a 8 días y sólo un 10 por ciento utilicen el servicio de urgencias.

La atención de las unidades de paliativos se centra en un 90 por ciento de los casos en pacientes oncológicos, pero crecerá para abarcar la asistencia geriátrica, el Sida o el Alzheimer.

En la actualidad existen en España 143 equipos de cuidados paliativos, que trabajan, no sólo con pacientes terminales

sino también con enfermos con una esperanza de vida de varios años. Las primeras iniciativas, en relación a los cuidados relativos comenzaron en el Reino Unido durante los años 60 y 70, como respuesta a las necesidades no satisfechas de los enfermos terminales y sus familias, y se expandió en el ámbito internacional, siendo España una de las naciones más avanzadas en cuanto a su implantación, según Sanidad.

Unas 30.000 personas sufren esclerosis múltiple en España

AGENCIAS

Unas 30.000 personas padecen esclerosis múltiple en España y a esta enfermedad se le dedicó ayer un Día Nacional para sensibilizar a los ciudadanos sobre la discapacidad que produce y las necesidades de los afectados. Esta es la enfermedad neurológica más frecuente entre los adultos jóvenes, ya que suele aparecer entre los veinte y los cuarenta años, y en la actualidad no tiene curación. Se trata de una patología del sistema nervioso central, cuyo origen se desconoce pero que actúa destruyendo, de manera intermitente, la sustancia blanca (la vaina de mielina) que envuelve las fibra nerviosas de la médula espinal y del cerebro.

En las zonas donde destruye esa sustancia, aparecen placas de tejido endurecido (esclerosis) que pueden llegar a obstruir completamente los impulsos de ciertos nervios, por lo que esa comunicación se retarda o interrumpe. La evolución de este problema es impredecible, ya que la destrucción se lleva a cabo en distintos y múltiples lugares (de ahí el nombre de múltiple) y dependerá de los nervios que estén afectados. También por esta variabilidad, los síntomas pueden ser diversos: afectación de la vista, pérdida de fuerza o de sensibi-

lidad en algún miembro, fatigabilidad, temblor, problemas de coordinación o equilibrio, rigidez muscular y trastornos del habla, entre otros.

Los especialistas resaltan que no se puede hablar de una esclerosis múltiple típica, y que esto dificulta el diagnóstico. Se piensa que hay factores genéticos y ambientales que predisponen a padecerla, o que puede ser causa de alguna infección vírica durante la infancia, que ocasione disfunción del sistema inmunológico.

La esclerosis afecta a más mujeres que a hombres, en una proporción de tres a dos, también por causas desconocidas.

La enfermedad se manifiesta en varias fases, pero la más habitual es la denominada remitente/recurrente, en la que los síntomas se producen repentinamente y se instauran en unas pocas horas o días. Al cabo de un tiempo los brotes se repiten, aunque los pacientes pueden alcanzar una mejora parcial o completa de los síntomas. Esta enfermedad constituye una de las primeras causas de invalidez entre jóvenes y, según las estadísticas, una tercera parte de los afectados consigue continuar con su forma de vida habitual, otra proporción similar requiere la ayuda de un bastón para caminar, y el resto necesita una silla de ruedas.

NISSAN TERRANO II.

EL II SIGUE SIENDO EL I.



CON 5 AÑOS DE GARANTÍA.

TERRANO II NÚMERO 1 EN VENTAS**

125 CV Turbo Diesel Intercooler ó 118 CV Gasolina • Versiones de 3 y 5 puertas • Diferencial de deslizamiento limitado • Cierre Centralizado con mando a distancia • Cinturones con pretensores • Airbag conductor y acompañante • Aire Acondicionado • ABS • Elevalunas eléctricos • Volante de piel • Techo solar eléctrico • Llantas aleación • Faros antiniebla • Hasta 7 plazas. (Equipamiento según versiones)

TERRANO II DESDE 2.892.000 PTAS*



Con 5 años de garantía.

**Fuente: Autodata - Acumulado en ventas 1998.
*PVP Recomendado Terrano II Avenue 2.4i 3p (incluye IVA, Imp. de Matriculación, Transporte, Nissan Assistance y 5 años de garantía sin límite de km.) para Península y Baleares. Condiciones para flotas, consulte con su concesionario. Precios válidos hasta fin de mes para vehículos en stock.



Conduce y Disfruta

CICLO DIESEL

CONCESIONARIO NISSAN PARA ALBACETE Y PROVINCIA CTRA. VALENCIA, 66 - TEL. 967 24 33 93 - ALBACETE

Putin asegura que las víctimas civiles son escasas

La guerra en Chechenia marca los comicios rusos

Rusia desató ayer sobre Chechenia la más furiosa tempestad de fuego y destrucción en tres meses de guerra y en la jornada de reflexión previa a las elecciones parlamentarias de este domingo, según informes de ambos bandos.

AGENCIAS

Intensas descargas de artillería cada 15 minutos, lanzamiento de misiles desderampas de boca múltiple, bombardeos aéreos y más desembarcos de paracaidistas convirtieron en un infierno lo que queda de la república separatista en el Cáucaso.

Comunicados federales y rebeldes coincidieron con variantes en la intensidad del huracán bélico y dieron cuenta de combates encarnizados cuerpo a cuerpo en numerosas localidades.

Fuentes guerrilleras reconocieron el castigo ruso y anunciaron la muerte de más de mil soldados federales en violentos combates los últimos tres días, tras la mayor derrota de Moscú en esta guerra al tratar de penetrar en Grozni una columna blindada.

Paracaidistas rusos apoyados por el fuego ininterrumpido de la artillería cortaron en dos el sur de Chechenia hasta hoy dominado por los rebeldes, mientras en la capital rebelde y otras aldeas y en la zona montañosa se produjeron sangrientos choques.

Un parte de las tropas federales dio cuenta del total bloqueo de la capital chechena y varias poblaciones, y admitió



El Kremlin insiste en que las víctimas civiles son mínimas.

que en los últimos días han encontrado una "dura resistencia".

En Mozdok, cuartel general de las Tropas Unificadas rusas, se informó de que la aviación asestó golpes a posiciones rebeldes en el sur y en los suburbios de Grozni, con 50 misiones de combate pese a las malas condiciones meteorológicas.

Los cazabombarderos, bombarderos y helicópteros de asalto atacaron puestos defensivos y de comunicaciones y arsenales de armas en Shatoi y Vedenó, así como en el desfiladero de Argún.

Los chechenes admitieron que el control ruso del estratégico desfiladero del río Argún, con enorme destrucción y muertos en las carreteras del sur, mientras el primer ministro ruso, Vladímir Putin, dijo que las bajas civiles se cuentan "con los dedos".

Mumadí Saidáyev, jefe del

mando operativo chechén, informó de que los paracaidistas rusos ocuparon posiciones en la carretera entre Grozni y Shatoi y entre Duba-Yurt y Dachu-Borzoí, según un despacho de la agencia Interfax.

La misma fuente reconoció el corte del paso entre la llanura chechena y la zona montañosa del sur fronteriza con Georgia tras el desembarco de los paracaidistas, anunciado el viernes por el primer ministro ruso, Vladímir Putin.

El intenso bombardeo, con constante fuego de artillería y de rampas de misiles, ha provocado "grandes destrucciones", y en los caminos "hay víctimas", añadió Saidáyev.

El cuartel general de las Tropas Unificadas informó de que unidades federales tienen cercadas Grozni y Mair-Yurt, Bachi-Yurt, Starie-Atagui, Novie-Atagui y Staraya-Sunzha.

El órgano informativo de los

extremistas islámicos chechenes dijo que en los últimos tres días han muerto en combate un total de 1.020 soldados rusos en la capital rebelde y otras zonas.

Sólo en Grozni, las bajas federales se elevaron a 570 muertos en las últimas 72 horas, según un informe de los guerrilleros.

Durante los sangrientos combates cuerpo a cuerpo en Grozni, Yurtov, Shalí, el desfiladero del río Bass, Senzhent-Hurt y el aeropuerto capitalino de Sieverní (Jequé Mansur en terminología islámica), los federales perdieron 69 carros de combate", agregó.

DECLARACIONES DE PUTIN

Por su parte, el primer ministro ruso Vladímir Putin afirmó ayer que las víctimas mortales entre la población civil de Chechenia por la guerra se pueden contar "con los dedos". En una intervención por la emisora estatal radio Mayak, Putin rechazó como "propaganda y mentira" otras versiones sobre enormes bajas civiles a causa de los bombardeos masivos rusos desde hace tres meses.

Diversas estimaciones imposibles de comprobar bajo el fuego han calculado como mínimo la muerte de 4.000 civiles, con posibilidad de que superen los 10.000.

"No hay grandes bajas entre la población civil", subrayó el primer ministro en una desusada aparición por radio en la que contestó a preguntas de los oyentes.

Barak aplaza la cumbre prevista para hoy con Arafat

AGENCIAS

El primer ministro israelí, Ehud Barak, anunció ayer por la tarde en la segunda cadena de la televisión israelí, que su encuentro con el presidente palestino, Yaser Arafat, previsto para hoy domingo en Jericó, no tendrá lugar.

El primer ministro rechazó dar más precisiones sobre los motivos del aplazamiento, limitándose a afirmar que "el encuentro fue postergado, punto".

Con estas declaraciones, Barak confirmó implícitamente que estaba prevista una cumbre para esta noche, una información facilitada por una fuente palestina. Según la televisión, no obstante, la cumbre de Jericó tendrá lugar la semana próxima.

Barak desea dar a Arafat la seguridad de que las negociaciones con Siria no van en detrimento de las que celebra su Gobierno con los palestinos. Israel y Siria reanudaron esta semana las negociaciones de paz que habían interrumpido en febrero de 1996, y a esos efectos se reunieron los pasados miércoles y jueves en Washington el jefe del Gobierno israelí y el ministro sirio de Asuntos Exteriores, Faruk al Shara.

FUTURO DE CISJORDANIA Y GAZA

En ese diálogo, ambas partes debatieron el futuro político de Cisjordania y Gaza -en parte de las cuales rige la autonomía-, y de Jerusalén Este, así como el problema de los asentamientos judíos, de los refugiados palestinos y del reparto de los escasos recursos de agua de esta zona semidesértica.

Los palestinos aspiran a que esas negociaciones desemboken en la fundación de un Estado independiente para su pueblo en toda Cisjordania y Gaza -donde existen 150 asentamientos judíos en los que viven más de 160.000 colonos-, con Jerusalén Este como capital. Para calmar asimismo a Arafat, el presidente de EEUU, Bill Clinton, le llamó por teléfono el viernes por la noche y ambos acordaron que el mediador estadounidense Dennis Ross viaje a Oriente Medio a finales de mes para impulsar el diálogo palestino-israelí sobre el estatuto permanente. Además, Barak y Arafat tratarán las discrepancias respecto a la segunda fase de la retirada de Israel de otro cinco por ciento de Cisjordania para que en esas zonas entre en vigor la autonomía palestina.

Dicha retirada está prevista en el Acuerdo de Sharm el-Sheij que firmaron Barak y Yaser Arafat el pasado 4 de septiembre, y que prevé la evacuación israelí, en tres fases, de un 13 por ciento de Cisjordania.

Irak rechaza la resolución del Consejo de Seguridad

AGENCIAS

El Gobierno iraquí rechazó ayer la resolución aprobada por el Consejo de Seguridad de la ONU, en la que éste se compromete a suspender el embargo impuesto a Irak si Bagdad coopera con un nuevo organismo internacional para el desarme iraquí. "Irak está dispuesto a hacer frente a todas las consecuencias de su defensa de la soberanía y los derechos legítimos del país", dijo el viceprimer ministro iraquí, Tarek Aziz, en declaracio-

nes que transmite la agencia INA. Para Bagdad, esta decisión internacional "tiene objetivos políticos sospechosos, y es una copia de la resolución 687", de 1991, que condiciona el levantamiento de las sanciones a la eliminación de las armas iraquíes de destrucción masiva, añadió Aziz. Esta es la primera reacción oficial de Irak a la nueva resolución del Consejo de Seguridad, aprobada el viernes por once votos a favor y que contó con las abstenciones de Rusia, Francia, China y Malasia.

Cientos de muertos por las inundaciones en Venezuela

AGENCIAS

A medida que se intensifican las tareas de rescate aumenta la convicción de que el número exacto de víctimas por las lluvias en Venezuela no se conocerá nunca y que los muertos y desaparecidos se contarán por centenares. "Creo que nunca sabremos cuánta gente quedará para siempre bajo los millones de toneladas de lodo y piedras que barrieron varias poblaciones del litoral cercano a Caracas y un par de barrios de la capital venezolana", dijo

un socorrista de Defensa Civil.

Para el presidente Hugo Chávez, en un nuevo mensaje emitido anteanoche, dijo que se habían recuperado 130 cadáveres, hay 2.230 heridos, 80.000 damnificados y más de 21.000 casas destruidas, lo que induce a pensar que los desaparecidos, de los que no habló el gobernante, pueden ser muchos miles. El fin de las lluvias y la salida del sol ayer, por primera vez en más de una semana, permitió imprimirle un ritmo frenético a las labores de rescate.

El Alba tuvo sus opciones, pero le faltó remate

El Extremadura definió sus ocasiones y ganó el partido (3-0)

□ JUAN CARRIZO



El Albacete pasó con más pena que gloria por Extremadura.

JESUS MORENO

El Albacete cayó derrotado en el último partido de 1999 ante un Extremadura que se mostró más organizado como bloque y que supo definir sus ocasiones, todo lo contrario que el equipo manchego.

Ambos equipos dispusieron de ocasiones de gol, pero la diferencia estuvo en que el Extremadura supo batir a Julio Iglesias mientras que el Albacete se estrelló una y otra vez en Gaspercic. Además, el centro del campo local superó con claridad al del Albacete y así tuvo un mayor control sobre el partido.

Acaba el año con un Albacete que vuelve a descender puestos en la clasificación y al que las vacaciones no le han podido llegar en mejor momento.

El técnico del equipo manchego optó en esta ocasión con una línea de cuatro atrás, volviendo a la zona, con Aitor Ocio ocupando el lateral derecho, Juanlu y Rivas en el centro y Padilla en la izquierda. El partido comenzó muy vivo, con los dos equipos buscando el balón e intentando jugar en un maltrato Francisco de la Hera.

En estos primeros minutos fue el Albacete el que mejor tocó y llegó al área rival, pero sin remate. Sabas, actuando entre líneas, llevaba peligro a la portería local, pero sus acciones no se concretaban.

El Extremadura presionaba bien y tenía un centro del campo muy bien organizado, todo lo contrario que el Albacete, inseguro y que daba una de cal y otra de arena, con un Juli muy intermitente, Jesús perdido y Melgar y Vega en la misma línea que en el partido copero, muy trabajados, pero con excesivos errores.

A los 14 minutos, cuando estaba dominando el Albacete y el público silbaba a los suyos, se adelantó el Extremadura en una acción en la que la defensa manchega estuvo blandita. Fue la primera llegada de los extremeños al área visitante. Pedro José dejó el balón para Manuel, y el delantero local entró en el área como el cuchillo en la mantequilla y desde cerca no tuvo problemas para batir a Julio Iglesias. Debía ser la enésima vez que el rival se adelantaba en el marcador a las primeras de cambio y hacía jugar al Alba con el marcador en contra.

El Alba quedó tocado, perdió el sitio en el campo y el Extremadura pasó a dominar claramente la contienda, con una defensa expeditiva, un centro del campo liderado por Kortina y un delantera que presionaba muy arriba y creaba muchos problemas al Albacete para salir desde atrás con el balón controlado.

En esos minutos de indecisión albaceteña tuvo el Extremadura otra gran oportunidad, pero Aitor Ocio salvó en la misma línea un balón que Manuel había colgado por encima de Julio Iglesias tras un error entre Melgar y Padilla.

A partir de esa acción, a la media hora de partido, el Alba pareció despertar y en los minutos finales del primer periodo llegó con algo más de coherencia al área rival. En el 37 tuvo Jesús una gran oportunidad al dejarle Sabas un balón delante del portero, pero el disparo del canterano fue desviado a corner por Gaspercic.

Para acabar la primera parte Juli disparó al lateral de la red en otra de esas acciones esporádicas de un Albacete insípido y cuyo

centro del campo había sido superado por la medular extremeña y en la que no pudo acabar Sabas, lesionado, que fue sustituido por Javi Guerrero.

En la segunda mitad, Julián Rubio realizó un cambio táctico al tener que quitar a Padilla, que en el descanso volvió a resentirse de sus problemas musculares. Así, puso sobre el terreno de juego a Sala para reforzar el centro del campo y dejó atrás una línea de tres centrales con Ocio, Rivas y Juanlu.

OTRO GOL TEMPRANERO

La primera ocasión de la primera parte fue para el Alba, con un centro de Guerrero que Vega estuvo a punto de convertir en gol. El Alba salió con ánimo y ganas de empatar, pero todo se ponía mucho más cuesta arriba cuando en el minuto 51 el Extremadura lograba su segundo gol, en una acción rápida de Duré por la banda que acabó en un centro raso y que el debutante Varela convirtió en gol con un tiro seco y raso.

El equipo local cedió terreno y bajó la intensidad de la presión, lo que posibilitó que el Albacete pudiera jugar el balón con algo más de comodidad y llegar así con más peligro al área de Gaspercic. Lo malo es que el portero del Extremadura estuvo francamente inspirado y evitó que el Albacete pudiera aprovechar las ocasiones de que dispuso. Fue la segunda parte un periodo cargado de ocasiones, porque el Extremadura, al contragolpe, también puso a prueba a Julio Iglesias, que realizó intervenciones de mucho mérito para evitar una derrota más abultada. Lástima que Manuel, en una acción personal, lograra el tercer tanto local que certificaba la victoria local, a falta de diez minutos para el final del partido.

Uno de los equipos que mejores resultados obtienen en casa se encontró con un Albacete ya no tan peligroso fuera de casa, sobre todo porque ahora le cuesta Dios y ayuda marcar un gol. Justa victoria del Extremadura, que fue mejor que el Albacete en el cómputo global del partido.

Ficha del partido

Resultado: Club de Fútbol Extremadura, 3 (Manuel -dos- y Varela)-Albacete Balompíe, 0.

Alineaciones:

Extremadura: Gaspercic (2), Oscar Montiel (2), Kalla (1), Belenguer (1), Poli (1), Pedro José (1), Viaud (2), Kortina (2), Varela (2), Duré (2), Manuel (3).

Cambios: En el descanso Torrecilla (1) entró por Pedro José, en el minuto 64 Soto (1) entró por Duré y en el minuto 90 Rueda (s.c.) entró por Manuel.

Albacete: Julio Iglesias (2), Aitor Ocio (1), Rivas (0), Juanlu (0), Padilla (1), Juli (1), Melgar (1), Vega (1), Jesús (0), Leandro (0), Sabas (1).

Cambios: En el minuto 41 Javi Guerrero (1) entró por Sabas, en el 47 Sala (1) entró por Padilla y en el 75 Vulevic (s.c.) entró por Jesús.

Arbitro: Campos Andréu, del colegio valenciano (2). Correcto arbitraje, en esta ocasión, del colegiado valenciano.

No tuvo problemas en un partido sin acciones conflictivas.

Vieron tarjeta amarilla Kortina, Pedro José y Manuel por parte del Extremadura, y Padilla y Rivas por parte del Albacete. En el caso de Padilla, es la quinta cartulina por lo que no podrá jugar el próximo partido, ante el Badajoz el 5 de enero en el Carlos Belmonte, por sanción.

Goles: 1-0, min. 14: Pedro José deja para Manuel, que entra en el área sin encontrar oposición y bate desde cerca a Julio Iglesias con un tiro con la pierna derecha.

2-0, min. 51: Jugada de contragolpe. Centro de Duré desde la izquierda hacía atrás y Varela, dentro del área, marca con un disparo seco y raso.

3-0, min. 80: Jugada personal de Manuel, que hace varios recortes a los defensores manchegos y su disparo final bate a Julio Iglesias.

Incidencias: Partido disputado en el Estadio Municipal Francisco de la Hera de Almendralejo.

Según datos oficiales, 4.300 espectadores en las gradas. Fría temperatura en cuanto cayó el sol.

Terreno de juego en malas condiciones, muy irregular, sobre todo en las bandas.



MISIONES SALESIANAS

Madrid: 28008, Ferraz, 81, Tel. 91 455 17 20.
E-mail: misiones@mail.ddnet.es

"Caja Postal de Ahorros", Suc. Marqués de Urquijo,
Madrid. Cta. cte. nº 1302/9124/13/0009612830.

Barcelona: 08028, G.V. Carlos III, 53, 3º, 2º
Tel. 93 491 49 34. "La Caixa" G.V. Carlos III, 46.
Barcelona. Cta. cte. nº 2100/3478/37/2200008614.

Rubio: "Hemos tenido las mismas ocasiones, pero ellos han definido"

"Estamos pagando el esfuerzo de principio de temporada"

□ JUAN CARRIZO

El técnico del Albacete, Julián Rubio, tuvo muy claro que la diferencia en la definición de las ocasiones fue la causa de la derrota de su equipo ante el Extremadura.

Rubio indicó: "Bajo mi punto de vista ha sido un partido muy igualado donde han sido determinantes los goles. Por osaciones hemos tenido las mismas y por juego hemos jugado igual, pero el Extremadura ha acertado y nosotros no".

Cuestionado sobre si era desesperante ver desde el banquillo que el Albacete tenía sus opciones, pero que era incapaz de marcar, Rubio comentó que "más que desesperante, uno se siente impotente. El Extremadura ha tenido mucha puntería. En los cuatro primeros disparos que hace a puerta marca dos goles y Ocio salva otro en la misma línea. La primera ocasión que

tiene la convierte en gol, luego viene la ocasión de Manuel que saca Aitor Ocio. En el tercer disparo de gol que hace, ya en la segunda parte, es gol. La calidad individual ha prevalecido en este partido. Es muy desesperante, impotente o como quieras llamarlo. Ves que tu equipo está haciendo las cosas bien, que se está entregando, que es capaz de dominar la situación, pero las ocasiones de gol no se traducen".

Respecto a las facilidades que pudo encontrar Manuel para marcar el primer gol del partido, Rubio apuntó que "ha ido para adentro con creencia de que podía hacer gol. Si después se ha encontrado facilidades, mejor para él. En definitiva, era la primera opción que tenía el Extremadura cuando el partido estaba siendo dominado por el Albacete".

Después de todo lo que ha ocurrido en los últimos partidos, lo mejor que podía pasarle al

Albacete es que llegaran las vacaciones navideñas, y así lo entendía también Julián Rubio: "La verdad es que lo mejor es que nos vayamos de vacaciones. Es conveniente que nos relajemos. Estamos pagando el esfuerzo realizado a principio de temporada, sobre todo en cuanto a concentración. Ahora, esa concentración nos está faltando en momentos puntuales. Me teneis que dar la razón en cuanto a que el equipo está rindiendo por encima de sus posibilidades. Ahora, en estos últimos partidos, donde no hemos conseguido ganar, creo que hemos hecho las cosas bien en casi todos ellos y no hemos merecido perder en la mayoría de los casos, pero el fútbol es así y por eso las vacaciones nos pueden venir muy bien".

Para terminar, y sobre si ha pedido refuerzos, añadió que "son muy necesarios. Se nos están viendo las carencias y es necesario apuntalar el equipo".

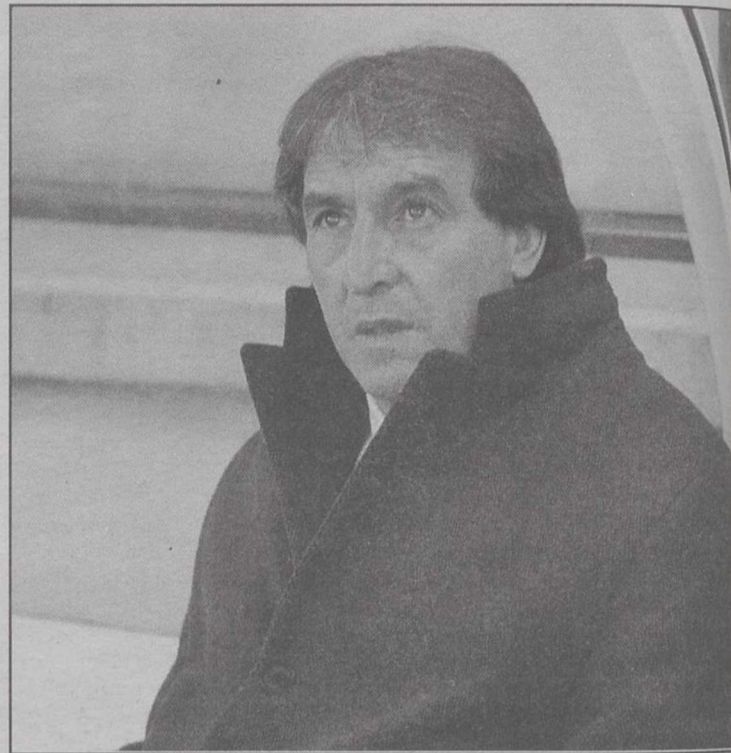

Rubio pide refuerzos ante "las carencias del equipo".

SCHLECKER

LA CADENA DE DROGUERIA
MAS GRANDE EN EUROPA

**BUSCAMOS
LOCALES
COMERCIALES
EN ALBACETE**

- * En poblaciones de más de 5.000 habitantes
- * Superficie comercial a partir de 120 m² en planta baja
- * Negociamos sobre personal en plantilla
- * Excelentes condiciones

DIRIGIRSE A:

**SCHLECKER, S.A.
EXPANSION**

C/ Antón Schlecker, s/n
Pol. Ind. Roques Planes
43830 TORREDEMBARRA
Tel. 977/29 81 15 - 29 81 14
Fax 29 81 17

Club Encella

**X CONCURSO
DE
VILLANCICOS
POR FAMILIAS**

**Domingo 19 de Diciembre
a las 12 de la mañana
Salón de Actos CCM**

**Inscripción e información:
967 21 51 19-967-50 33 72**

Asociación Cultural Encella. C/ Mayor, nº 30, Albacete



**Gran cena
de Gala**

Fin de Año y Cotillón

Cena 7.000 ptas.
Menú

Entrantes Centro de Mesa:
- Zarzuela de ahumados
- Tartaleta de Revuelto Trufado
- Jamón Ibérico con Almendras
- Queso curado al Romero
Centollo Relleno Glaseado
Lubina al Hojaldre
con salsa de Camarones
Lomo de Ternera de Avila
Asado al Aroma de la Sierra
Postre: Sufflé Blancas Navidades
Uvas del Milenio
Surtido de Dulces Navideños
Café, Sidra y Cava
Bodega:
Vino Blanco Chardoney,
Vino Peñascal Rosado,
Vino Señorío de Guadaneja Tinto Reserva

Cotillón 6.500 ptas. (Con mesa reservada)

Cena+Cotillón 13.000 ptas.

Chocolate con churros... Barra libre,
Sorteo grandes premios: viaje,
semana en apartamento de lujo,
estancia gratuita en hoteles,
y más regalos del milenio

Avda. España, 71 TEL. 967 50 88 95 ALBACETE

**GRACIAS
ESPIRITU
SANTO**

C.M.S.



**CLUB GIMNASIO
ATHENEA**

EXCLUSIVAMENTE FEMENINO

GIMNASIA DE MANTENIMIENTO-GIM-JAZZ-AEROBIC-PESAS Y APARATOS
DE FORTALECIMIENTO MUSCULAR-BODY BUILDING
GIMNASIA PRE Y POST PARTO-SAUNA-MASAJE-BELLEZA-RAYOS UVA

Concepción, 14 * Teléfonos: 967-21 71 39, 967-21 62 20 -ALBACETE-



SQUASH

C/ San Antonio, 7
Teléf: 21 88 21
ALBACETE

**PONTE EN FORMA
JUGANDO AL SQUASH**

**4 PISTAS - MONITORES -
CURSILLOS DE APRENDIZAJE**

PRECIOS ESPECIALES ESTUDIANTES Y UNIVERSITARIOS

El técnico del Extremadura no entendió la actitud del público local

Ortuondo: "Ha decidido el equipo que mejor ha jugado"

□ JUAN CARRIZO

El técnico del Extremadura, Yosu Ortuondo, compareció ante los medios de comunicación con un apreciable cabreo. Las críticas vertidas sobre su equipo tras la derrota del pasado fin de semana en Toledo y la exigencia mostrada por los aficionados, que recibieron al equipo con una gran pitada, no han sentado nada bien al entrenador vasco, que considera que a la afición del Extremadura la han cambiado y que debe ser consciente de las posibilidades del equipo.

Cuestionado Ortuondo sobre si había ganado el partido el equipo que más calidad había puesto sobre el terreno de juego, el preparador del cuadro extremeño dijo: "El Albacete tiene muchísima calidad también. Ha decidido el partido el equipo que mejor ha jugado, que más ha buscado el gol y que más claras opciones de gol ha tenido".

Justo el primer gol llegó cuando el público local ya se estaba poniendo nervioso, pues el Albacete dominaba. De todas formas sólo habían transcurrido unos 14 minutos de juego. Ortuondo comenzó, preguntado en este sentido, su particular discurso.

"He tenido que reconocer durante toda la semana que hicimos un pésimo partido, con una actitud pésima. Pero tengo que decir a esta afición que si quiere conseguir algo importante, de esta manera no lo va a conseguir. Esta es la mejor fórmula para no conseguir nada y es de lo único que me gustaría hablar. Es una gran sorpresa para mí, en seis años que llevo en Almendralejo, que la afición tenga esa actitud y ese recibimiento al equipo. Si aquí se han hecho cosas importantes ha sido a base de muy poco dinero, de todos juntos y de una gran afición. Pero esta no es mi afición, me la han cambiado y siento decirlo. Espero que refle-

xionen, porque nosotros hemos tenido que reflexionar. No deben pensar que somos un equipo al que se puede exigir. Somos el octavo, el noveno o el décimo equipo en cuanto a presupuesto de la categoría. Y calidad, hay otros que tienen más, y entrenadores, hay otros que tienen mejores. Si no estamos todos a una, buscamos lo positivo y apoyamos a los chicos, nos vamos a ningún sitio".

"Está muy claro que quiero subir a Primera, y dentro de la caseta lo digo y lo exijo, pero hay otros equipos tan buenos o mejores, con más aficionados y con un ambiente diferente, y esos son los que van a tener ventaja si no reflexionamos", añadió.

Para terminar, Ortuondo recordó que "por estar alguna vez en Primera no significa que tengas que estar siempre. El Extremadura sigue siendo un equipo modesto y con esta actitud no vamos a Primera".



Ortuondo no entiende las exigencias de Almendralejo.

FIAT BRAVA TD 75 SX

1.960.000^{pts.}



Climatizador / Dirección asistida / Cierre centralizado / Elevalunas eléctricos / Radiocasete integrado / Airbag conductor

Bienvenido a la Tecnología Fiat Turbodiesel.

FIAT

Concesionario Oficial:

AUTOMEDITERRANEO, S.A.

Comandante Molina, 24. Tel. 967 52 42 81. ALBACETE.

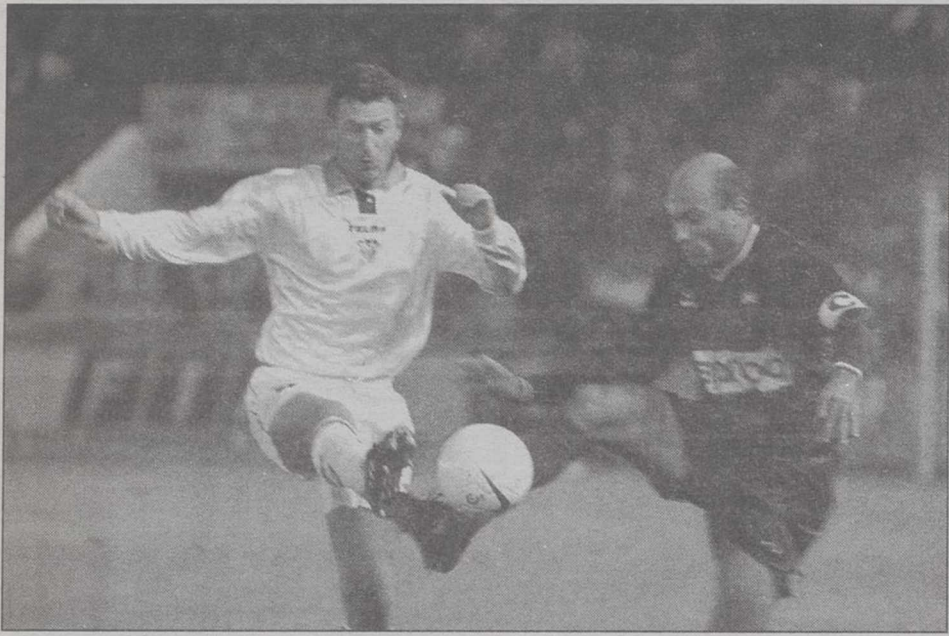

Antonio Rivas pugna por un balón con Pedro José, capitán extremeño.



Jesús gozó de alguna buena ocasión que salvó el portero del Extremadura.

“Nos falta la tranquilidad de tener nuestra portería a cero”

Juan Sabas: “El Albacete necesita una victoria urgente”

JUAN CARRIZO

Los jugadores del Albacete se mostraron preocupados por la racha negativa que lleva el equipo y reconocieron que las vacaciones pueden venir muy bien para reflexionar y volver con más fuerza a la competición.

José María Sala no jugó de inicio, aunque reconoció que no le había sorprendido y no quiso dar más explicaciones en este sentido.

Respecto a la derrota, Sala indicó que “ha sido un resultado demasiado abultado. Nosotros hemos tenido ocasiones y creo que hemos hecho méritos para haber conseguido algún gol. Lo que pasa es que los porteros también juegan y el de ellos ha tenido un buen día y nos ha sacado dos o tres balones que alguno de ellos podía haber sido gol, tanto con el 0-0, como con el 1-0, que podían haber cambiado el rumbo del partido. Ellos a la contra han hecho dos goles más y era muy difícil remontar”.

Cuestionado sobre si las vacaciones llegan bien para el Alba, el capitán dijo: “Creo que van a venir muy bien, dado el rumbo que lleva el equipo. Nos van a venir bien a todos para meditar, para despejarnos, estar con la familia y volver con borrrón y cuenta nueva. Para intentar empezar de cero y que las cosas nos salgan mejor”.

Juan Sabas, que estaba realizando un buen partido jugando entre líneas y creando muchos problemas a la zaga local, tuvo que abandonar el terreno de juego minutos antes de llegarse al descanso por un problema físico que el propio jugador explicaba: “Se me ha doblado la rodilla en una jugada y he intentado seguir, pero tenía muchos dolores y hemos decidido que lo mejor era el cambio”.

Respecto al partido, Sabas



El Albacete fue superado casi siempre en el centro del campo.

indicó que “hay que olvidarlo cuanto antes. Cuando te llevas un golpe tan fuerte como este lo mejor es olvidarlo cuanto antes. Estábamos jugando bastante bien, teníamos el balón, pero en una jugada de banda nos han marcado el primer gol y el mundo se nos viene encima. Lo mejor es olvidar esto, pasar las fiestas lo mejor posible con la familia y venir con las pilas recargadas para afrontar los siguientes compromisos, que serán muy importantes para la

moral del equipo, porque necesitamos una victoria urgentemente”.

Cuestionado sobre si le faltaba definición al Albacete, el delantero habló de que el equipo necesita más seguridad atrás: “Falta mantener la portería a cero porque el Albacete marca siempre goles, lo que pasa es que no estamos bien defensivamente. En Salamanca nos metieron dos goles y nosotros marcamos. Creo que el único partido en el que no hemos marcado ha sido hoy, pero

en los demás hemos marcado”.

“Falta la tranquilidad de tener nuestra portería a cero, y luego arriba, si hay ocasiones y no se definen, no ganas el partido”, añadió.

“AHORA LA SITUACIÓN ES MUY DIFERENTE”

Respecto a las palabras de Julián Rubio sobre que en las primeras jornadas el equipo estuvo por encima de sus posibilidades, Sabas manifestó que “hemos

estado en los puestos de cabeza y todo el mundo estaba contento. Ahora estamos en una situación complicada, totalmente diferente, y lo tenemos que ver desde otro punto de vista”.

“Ahora nos estamos jugando la vida en cada partido y el parón, no sé si nos vendrá bien o mal, pero debemos volver con más fuerza que nunca y pensar que los equipos de abajo están ganando partidos y el tema se puede poner muy difícil”, apuntó el delantero madrileño del Alba.

JESUS MORENO

Un equipo real a un precio virtual.

ORDENADOR CIBOX 333

CON TODO EL HARDWARE

- Procesador a 333 Mhz
- 32 Mb SDRAM 100 Mhz
- Disco Duro UDMA
- Tarjeta Gráfica AGP
- Monitor Digital 15"
- Tarjeta Sonido Compatible Sound Blaster
- CD-Rom
- Altavoces 80 W
- Teclado y Ratón.

CON EL MEJOR SOFTWARE

- Microsoft Windows 98
- Microsoft Works 4.5

DISPUESTO PARA NAVEGAR

- Kit de Conexión a Internet

Y 1 AÑO DE GARANTÍA

EN DOMICILIO.

99.900

SCANNER CANON FB-630

- Alta resolución
- Ligero y compacto
- Puerto paralelo

19.900

IMPRESORA COLOR CANON BJC-2000

- Hasta 5 PPM
- Regala 3 CD STAR WARS

19.900

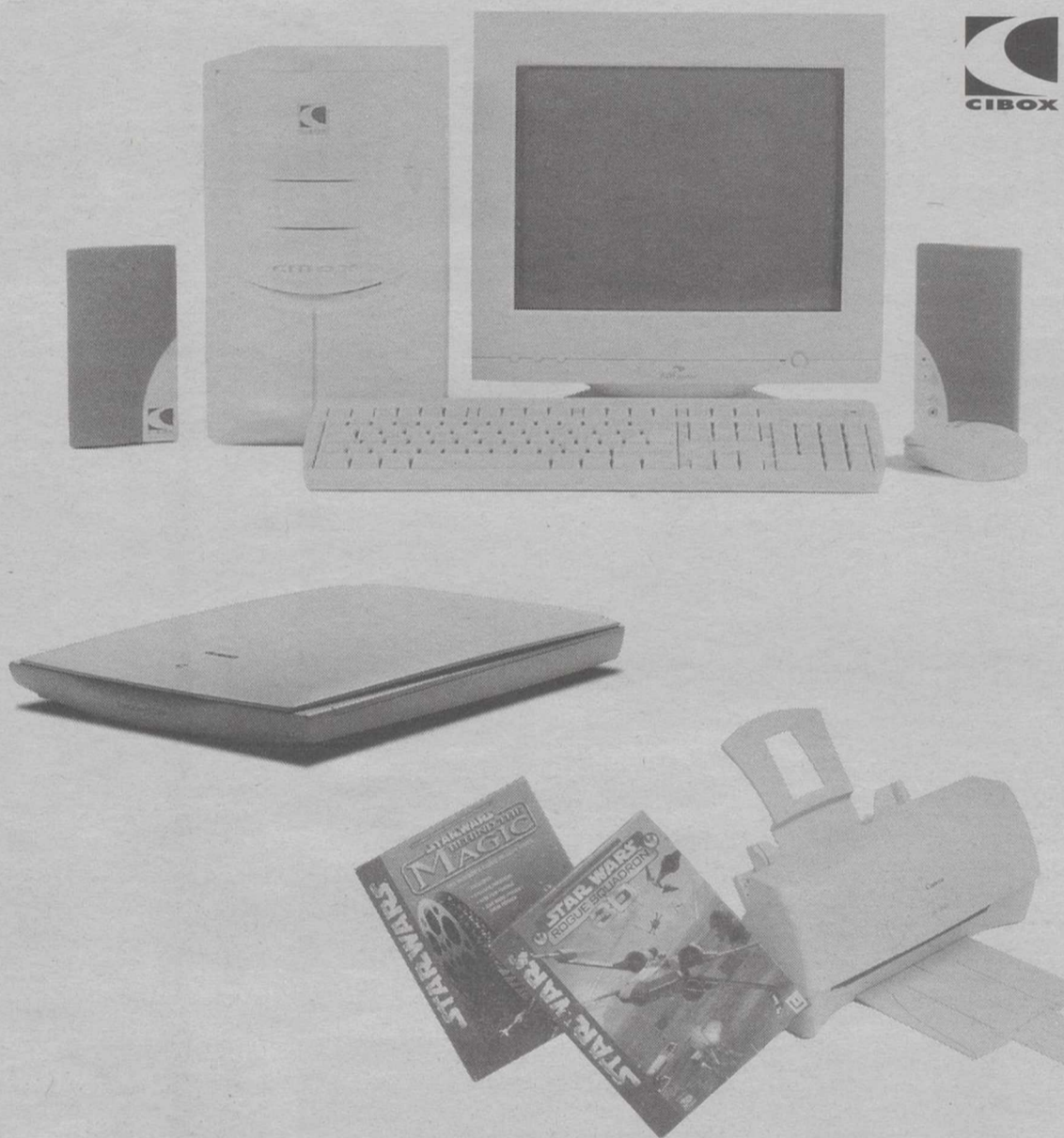

MASTER CADENA

LA MEJOR COMPRA

también en Informática

PRECIO CONJUNTO
ORDENADOR + IMPRESORA + SCANNER

129.900

Todos los precios incluyen IVA

Teléfono de atención al cliente 96 154 66 00

Oferta válida hasta fin de existencias

SIGUE LA NEFASTA RACHA DEL ALBACETE



Los dirigentes de uno y otro conjunto afrontarán las vacaciones de diferente manera tras el resultado de ayer.

JESUS M.

El delantero Manuel desarbó los numerosos centrales del Alba

□ A.G.

El equipo rocoso que presentó Julián Rubio en el Francisco de la Hera sirvió de poco ante la calidad del delantero del Extremadura, Manuel, un jugador con virtudes suficientes para jugar en Primera División.

Del rubio delantero azulgrana fueron dos goles que se fabricó dentro del área, y aún pudo hacer más daño en otras jugadas que merodearon el portal de Julio Iglesias.

El Albacete, que tuvo unos buenos minutos de reacción tras encajar el primer gol y el segundo, no aprovechó sus ocasiones, y terminó sucumbiendo ante la falta de un centro del campo coherente, en el que faltaban los habituales.

La acumulación de centrales, la ausencia de jugadores de banda (con la honrosa excepción de Juli) y la cortedad de recursos en el centro del campo, con Vanic en casa, dejó a los dos puntas a merced de la defensa del Extremadura, que venía de perder ante el colista Toledo.

La imagen del Alba estuvo lejos de la del Helmántico.



La expedición del Albacete no pudo disfrutar con el encuentro.

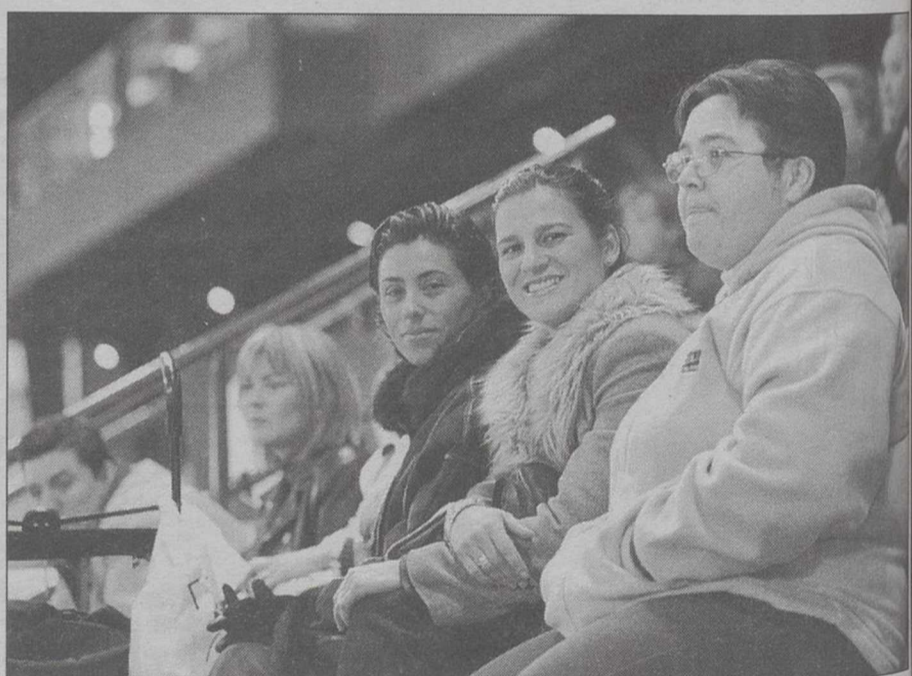

El Francisco de la Hera registró una buena entrada.

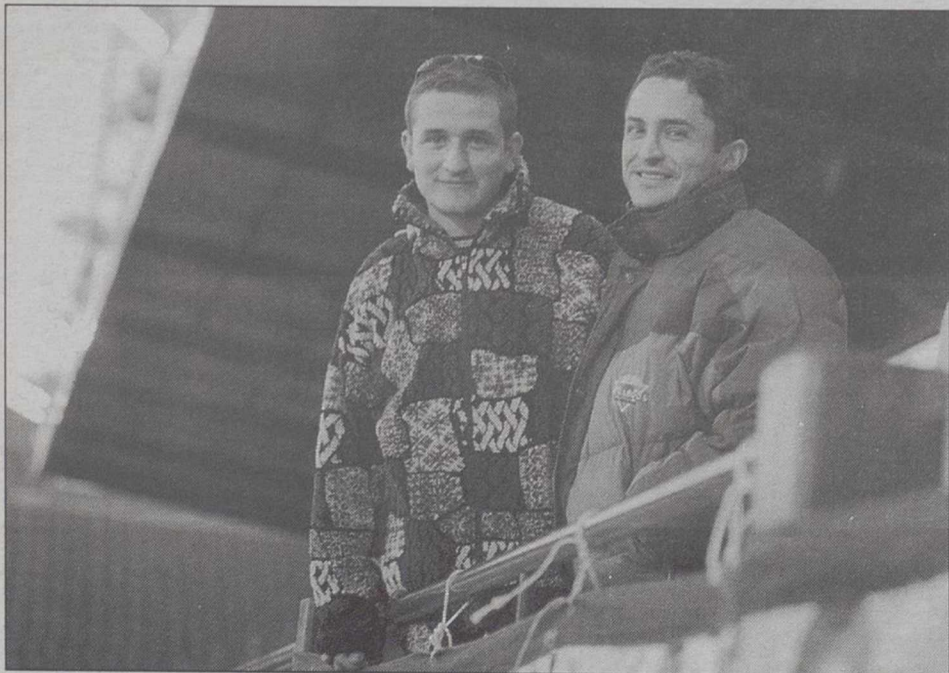

Los seguidores del Alba, siempre fieles.



Las peñas del Extremadura dieron color al partido, pese al frío.

Esta tarde (16,00 h.) en la Ciudad Deportiva

Tercera: Derbi regional de filiales entre Albacete B y Toledo B

□ LT

El Albacete B recibe hoy domingo, a partir de las 16 horas, en la Ciudad Deportiva, al Toledo B en un duelo de filiales que cierra el año y significa el último partido de la primera vuelta para los manchegos, dado que ya adelantó su partido de la décimo novena jornada frente al Torrijos.

Gregorio Ocaña, técnico del filial albaceteño, señaló que el Toledo B "es un filial como nosotros, con la misma edad o incluso menos, en el que juegan dos chavales que estuvieron con nosotros en las categorías inferiores, Pepelu y Cobo".

Ocaña, que hizo referencia al ariete Sérvulo, "un delantero muy importante que comparte con el primer equipo y con el que deberemos estar atentos", explicó que "juega un 4-4-2, lo hacen muy bien, pero no les están acompañando los resultados. Trata de tocar y de hacer buen fútbol, pero juega en un campo que no le beneficia en nada".

En referencia a su equipo y a los resultados desfavorables que está obteniendo, Ocaña dijo que "como todos los equipos estamos atravesando una mala racha de juego y resultados de la que tendremos que salir. El equipo está animado, concienciado de que no atraviesa un buen momento y trabaja para superarlo".

En la búsqueda de soluciones, el técnico del filial incidió en que "quizá debamos buscar la solución tratando de definir las ocasiones que tenemos y que ahora estamos fallando".

El preparador albaceteño cuenta con todos los jugadores a su disposición, salvo el juvenil Rubio que ha viajado con el primer equipo, mientras que sí podrá hacerlo con Miguel.

Indicar, por otra parte, que el filial albaceteño ha fichado



Los de Yoyo quieren superar el pequeño bache de juego y resultados.

hasta final de temporada al punta valenciano Daniel Torres Alemany, de 22 años, natural de Favara (Valencia) y procede del UD Alcira.

Guillermo López, entrenador del Toledo B, asume que "ellos nos tienen respeto, como también nosotros, y preveo un partido muy competido, con unos inicios de tanteo y luego a ver que pasa", añadiendo que la motivación "está fuera de lugar" por aquellos de ser dos equipos con el claro talante de jugar lo mejor posible.

López, que valoró muy positivamente el jugar en "un campo en perfecto estado, lo cual da gusto", no como el que tiene que sufrir cuando actúa como local, señaló que cuenta con los 16 justos si Sérvulo, finalmente, es de la partida y no entra en los planes del técnico del primer equipo.

El Compostela ficha a Adriano, del Celta y a Chema, del Ourense

La Sociedad Deportiva Compostela cerró hoy los fichajes de los centrales Adriano, que procede de Celta, y Chema, del Ourense, para lo que resta de temporada.

Con estos fichajes, el equipo gallego cierra sus dos primeros refuerzos de la temporada. Adriano militará en el equipo lo que resta de año y tres temporadas más y Chema para esta temporada y las dos próximas.

Por otro lado, el argentino Matías Zenzi, delantero del Atlético de Madrid B, fichado año y medio para reforzar las filas del filial rojiblanco, no continuará en el equipo madrileño después de que la directiva decidiera no renovarle el contrato.

El jugador llegó procedente del Quilmes Atlético Club, y el año pasado marcó tan sólo 2 goles. Este año había sido 4 veces titular y en todas estas ocasiones había sido sustituido.

Asimismo, el Real Madrid ha confirmado que tiene una opción de compra sobre un brasileño del Lorca, Fabio Junior.

El Villarrobledo, flamante campeón de la Copa Federación, recibe al nuevo líder

□ LT

El Villarrobledo, flamante vencedor de la fase regional de la Copa Federación tras ganar el pasado jueves al Almansa, que está al alza, desde el año 99 con la visita del Puertollano, que el domingo accedió al liderato.

Los roblenses se están mostrando muy sólidos en los últimos encuentros disputados, tanto en liga como en copa, y buscan una nueva victoria para cerrar de manera brillante este año, que permitiría, además, recortar distancias con respecto al primero y afianzarse, de paso, entre los cuatro primeros.

La empresa no será fácil, puesto que el Puertollano siempre es un equipo complicado de batir y los roblenses, encima, podrían acusar el gran esfuerzo realizado en el partido de copa ante el Almansa.

Para este duelo en la cumbre, el técnico Gabriel Ramón vuelve a tener muchas bajas, ya que a los lesionados Alcolea, Jalón y Sergio Pérez, se suman para este choque los sancionados Gabi y Roberto.

El once titular parece probable que sea el mismo que disputó de inicio el encuentro copero, con la única duda de si mantendrá al debutante Humanes en la portería o si esta será ocupada como hasta el momento por Luismi, al que se añadirían Luismi, Germán, Arrondo, Benito, Huertas, Marín, Raúl, Juanlu, Josean, Mejías y Lozano.

Por otro lado, el CD Cuenca recibe, con mucho respeto, y con tres altas, al Valdepeñas, equipo que llega en un gran momento de forma, como lo atestiguan sus cinco últimos triunfos, que le han llevado a los puestos de privilegio de la tabla clasificatoria.

Lo más destacado en el cuadro conense son las recuperaciones de los defensas Larrainzar y Richard, además del centrocampista Diego, aunque no esté para jugar todo el partido, aunque Arguisuelas sigue sin poder contar con Rubén.



C/ GAONA Nº 9. TLF. 967 24 86 63. ALBACETE

CERVECERIA

Bierwinkele

TU RINCON ALEMAN EN ALBACETE, DONDE PODRAS DEGUSTAR LA AUTENTICA COCINA ALEMANA Y ELEGIR ENTRE NUESTRA AMPLIA VARIEDAD DE CERVEZAS DE IMPORTACION

ABRIMOS ININTERRUMPIDAMENTE A PARTIR DE LAS 8 H. DESAYUNOS ESPECIALES, ALMUERZOS...

El yugoslavo Ognjenovic debutó con un buen partido

El Real Madrid se reencontró con la victoria en el Bernabéu (2-1)

AGENCIAS

El Real Madrid ganó por fin en el Bernabéu (2-1), y tuvo que ser ante el Espanyol, un equipo que tradicionalmente es muy propicio para los blancos, en lo que fue el último encuentro liguero del milenio en el coliseo blanco.

Vicente del Bosque, en su quinto partido al frente del equipo madridista, logró su primera victoria y, lo que es más importante, vio por fin a su equipo jugar como quería.

En una gran segunda parte, el Madrid empezó a dar síntomas de recuperación, con un juego alegre y sin miedos. Fueron los mejores minutos del Madrid como local en la temporada y a la mejoría general en lo colectivo hay que sumar los primeros destellos de verdadera calidad de Nicolás Anelka.

Del Bosque apostó por Ognjenovic y le salió bien. La alineación del yugoslavo sorprendió a todos, pero de forma positiva. El exterior se ofreció en todo momento, dio salida al centro del campo madridista e hizo gala de su capacidad de desborde. Por primera vez desde su llegada al club blanco, el "átomo" justificaba la fama que le presentaba como la gran promesa del fútbol yugoslavo.

Sin embargo, el Real Madrid siguió cometiendo los mismos errores que le han llevado a la peor racha de su historia en el

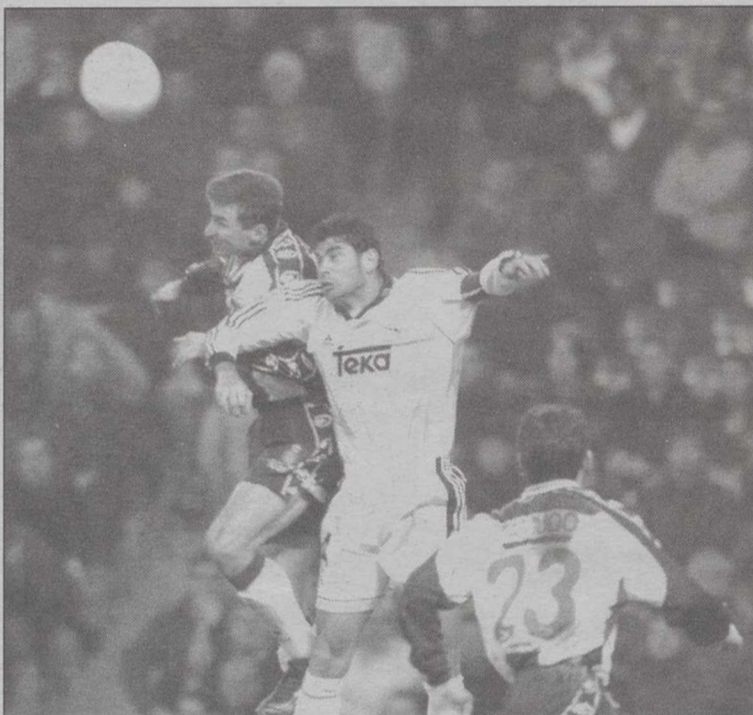

El Madrid ganó en casa.

Santiago Bernabéu. Ni Redondo ni Guti daban velocidad a la construcción, Savio y Roberto Carlos estaban bien tapados por los defensas españolistas y los delanteros blancos se empeñaban en penetrar por el centro, lo que hacía inútiles sus esfuerzos.

El Espanyol planteó el partido buscando el empate y no probó a la defensa del Madrid hasta el minuto 24. El Bernabéu había vivido tranquilo hasta entonces, pero no por la

mejoría en la zaga blanca, sino por la inoperancia ofensiva de los catalanes. En su primer tiro a puerta llegó el primer gol. Un terrible desajuste defensivo permitió a Benítez recibir el balón solo en el área pequeña, desde donde no tuvo problemas para superar a Casillas.

El Madrid empezaba como siempre, por detrás en el marcador. Pero esta vez contó con un factor que no tuvo en otros partidos: Ognjenovic. El pequeño yugoslavo volvió a

crecerse y fruto de una gran jugada suya llegó el tanto de Raúl. El "átomo" hizo gala de su velocidad en la contra y puso, esta vez sí desde la banda, un sensacional centro a Raúl, que controló y superó a Cavallero. El Espanyol sufrió un doble daño con el gol: perdió la ventaja en el marcador y a su portero, que se lesionó y cedió su puesto a un ex madridista: Mora.

El 1-1 tranquilizó los ánimos, encrespados por el mal juego del equipo blanco y por la desastrosa actuación de Pérez Lasa, que se complicó sin motivos un partido de guante blanco.

El Real Madrid sorprendió al Espanyol en el inicio de la segunda mitad. Los hombres de Del Bosque salieron en tromba y encerraron a los periquitos hasta que consiguieron el 2-1, en el minuto 52. Julio César cabeceó un córner botado por Savio; Mora respondió con una espectacular parada pero el rechace le llegó a Hierro, que convirtió el 2-1. Raúl estaba en fuera de juego posicional, pero el gol fue legal, ya que el madrileño no intervenía en la jugada.

Con el 2-1 la calma se instaló en las gradas y en el campo. El Madrid adelantó líneas, presionó la salida del balón y creó ocasiones de peligro. Llegó un penalty que no quiso tirar Hierro pero que Raúl tampoco marcó, al tirarlo fuera.

Un gol del Turu Flores decide el derbi gallego a favor del Deportivo (1-0)

AGENCIAS

1 - Deportivo: Songoño, Manuel Pablo, Donato (Ramón, min. 50), Naybet, Romero, Mauro Silva, Flavio Conceicao; Víctor (Fernando, min. 82), Djalminha, Turu Flores (Jokanovic, min. 72); Makaay.

0 - Celta: Dutruel; Velasco, Cáceres, Djorovic, Juanfran, Makelele, Giovannella; Karpin, Mostovoi, Gustavo López (Benny, min. 75); y Turdó.

Gol: 1-0: min. 65, Turu Flores remata con la izquierda un servicio de cabeza de Djalminha.

Arbitro: Antonio Llonch Andreu, del Colegio Catalán, mostró tarjeta amarilla a Gustavo López, Mostovoi, Giovannella, Juanfran, Mauro Silva y Romero. Djalminha fue expulsado por doble cartulina amarilla (min. 90)

Incidencias: Partido correspondiente a la décimosexta jornada del Campeonato Nacional de Liga en el estadio municipal de Riazor ante unos 35.000 espectadores, casi lleno.

Comentario:

Deportivo y Celta expulsaron en Riazor todos los ingredientes de sus enfrentamientos anteriores. La coincidencia, por primera vez en la historia, en los dos primeros puestos de la Liga condimentó un partido de más pasión que fútbol.

Los primeros minutos se resumieron a una simple toma de contacto, para afrontar un duelo en el que las aficiones habían puesto en juego la supremacía en el fútbol gallego. Ningún conjunto se desató para dominar el partido y ofrecer sin tapujos su estilo de juego, diferente a pesar de compartir un mismo esquema.

Hasta que Gustavo López envió al larguero una falta en el minuto 12, el partido careció de dominador. El disparo del argentino intimidó al Deportivo y envalentonó al Celta.

Los celestes enmudecieron. Riazor. Mostovoi, Karpin y Gustavo López hallaron, entre el mediocampo y la defensa deportivista, un filón del que, sin embargo, apenas obtuvieron renta.

Las dudas del Deportivo se acrecentaron con la entrada en juego de los rusos del Celta. Mauro Silva y Flavio Conceicao, garantes de la defensa blanquiazul, se multiplicaban para controlar los avances del Celta que siempre eran frenados por la contundencia de Naybet y la elegancia de Donato.

RESULTADOS

| | | |
|---------------------------------|---|-------------|
| - Primera (16a jornada): | | |
| Valladolid | 1 | Alavés |
| Real Madrid | 2 | Espanyol |
| - Segunda (19a jornada): | | |
| Deportivo | 1 | Celta 0 |
| Eibar | 2 | Logroñés 5 |
| Badajoz | 2 | Salamanca 2 |
| Extremadura | 3 | Albacete |

Se necesita
FAMILIA ANALFABETA
dispuesta a trabajar en latifundio

Hay millones de personas que no tienen elección. Como familias enteras mantenidas en la incultura y sujetas a contratos abusivos. Son víctimas de la explotación, no pueden decidir sobre sus vidas. Te sorprenderían los métodos empleados hoy para someter al ser humano.

¿Te gustaría trabajar en Europa como PROSTITUTA?

Hay millones de mujeres que no tienen elección. Como las emigrantes engañadas por las redes internacionales de comercio sexual. Son víctimas de la explotación, no pueden decidir sobre sus vidas. Te sorprenderían los métodos empleados hoy para someter al ser humano.

Empresa de metalurgia necesita
NIÑOS MINEROS

Hay millones de personas que no tienen que buscar trabajo: se lo imponen. Como los niños empleados como mano de obra barata y eficiente. Son víctimas de la explotación, no pueden decidir sobre sus vidas. Te sorprenderían los métodos empleados hoy para someter al ser humano.

Manos Unidas quiere acabar con estas formas de abuso. Ayúdanos a abolir la esclavitud.

Manos Unidas
BARRIO DE LA VILLA, 36 - 2º - 28004 MADRID - Tel: 91 308 29 20 - Fax: 91 308 42 88

BALONCESTO

LIGA E.B.A. - JORNADA 13ª

DOMINGO
19
DICIEMBRE

12
HORAS

PABELLON PARQUE

ARROZ DACSA
ALMASSERA

FUENTE LIVIANA
C.A.B.A.

EMPRESA EN EXPANSION NECESITA
Persona para hacerse cargo de almacén de artículos de regalo, menaje, limpieza, etc.

Imprescindible experiencia y conocimiento de informática. Salario base 150.000 + % sobre objetivos. Interesados acudir lunes 20 de 11,30 a 12,30 al Polígono Campollano, Avenida 3 Nave 5. Acompañen su currículum vitae. Para cualquier sugerencia llamar al 600 43 77 61

VENTAS

● **GESDOMUS** vende piso nuevo a estrenar, zona Barrio Industria, 95 m² útiles, 3 dormitorios, trastero, calefacción individual gas, 2 terrazas, 13.500.000 Ptas., posibilidad de garaje. Tel. 967 52 32 81

● **GESDOMUS** vende piso zona Avda. Los Toreros, totalmente reformado, calefacción individual gas, cocina amueblada, 3 dormitorios, 7.500.000 Ptas. Tel. 967 52 32 81

● **GESDOMUS** vende piso nuevo zona Estación, 90 m² útiles, 3 dormitorios, salón grande, trastero, 10.600.000 Ptas. Tel. 967 52 32 81

● **GESDOMUS** vende piso seminuevo, zona San Agustín, 123 m², 2 dormitorios, calefacción individual, aire acondicionado, parquet, garaje, trastero, 23.000.000 Ptas. Tel. 967 52 32 81

● **GESDOMUS** vende piso zona Pérez Pastor, 123 m², 4 dormitorios, cocina amueblada, totalmente reformado, calefacción, ascensor, 15.000.000 Ptas. Tel. 967 52 32 81

CASA INMOBILIARIA

C/ Mayor nº 57
Tel. 967 24 72 96
ALBACETE

● **CASA INMOBILIARIA** Últimas viviendas en c/ Tejares, primeras calidades, armarios empotrados, cocinas amuebladas, suelos entarimados en roble, pl. de garaje y trastero. Tel. 967 24 72 96

● **CASA INMOBILIARIA** Se vende ático zona Batalla del Salado, 4 dormitorios, salón con chimenea, cocina, office, 2 baños amueblados, aseo, ascensor, pl. de garaje doble, calefacción individual. Muy soleado. Ref. 357. Tel. 967 24 72 96

● **CASA INMOBILIARIA** Se vende piso zona Feria, 3 dormitorios, salón, cocina, 2 baños, ascensor y calefacción individual, nuevo. Precio: 18.400.000 ptas. Ref. 354P. Tf. 967 24 72 96

● **CASA INMOBILIARIA** Se vende piso zona Menéndez Pidal, 4 dormitorios, salón, baño, aseo, cocina, ascensor y calefacción. Todo chafalán. Precio: 14.000.000. Ref. 350 P. Tf. 967 24 72 96

● **CASA INMOBILIARIA** Se vende chalet en Albacete, 4 dormitorios + despacho, salón-doble, cocina, 3 baños, 450 metros de vivienda, calefacción, patio con jardín, 2 terrazas, 5 años de antigüedad. Ref. 54 C. Tf. 967 24 72 96

SE ALQUILA LOCAL ACONDICIONADO C/ TINTE, 24 TELEFONO: 609 38 61 85

INMOBILIARIA HOGAR

C/ Antonio Machado, 26
Teléfono: 967/23 55 55
¡Pregúntenos por su hogar!

● **INMOBILIARIA HOGAR** Ref. 1314. Vende piso amplio, zona Antonio Machado, 4 dormitorios, salón, cocina amueblada, baño, aseo. Sin comunidad. Precio: 7.800.000 ptas. Tef: 967 23 55 55

● **INMOBILIARIA HOGAR** Ref. 1313. Vende piso zona Estación, 2 dormitorios, salón doble, cocina amueblada, baño, ascensor, calefacción individual. Precio: 10.000.000 ptas. Tef: 967 23 55 55

● **INMOBILIARIA HOGAR** Ref. 1308. Vende piso zona Fábrica de Harinas, 4 dormitorios, salón, cocina amueblada, baño, aseo, ascensor, calefacción. Precio: 13.500.000 ptas. Tef: 967 23 55 55

● **INMOBILIARIA HOGAR** Ref. 1309. Vende piso zona B. Industria, 3 dormitorios, salón, cocina, poca comunidad. Precio: 6.000.000 ptas. Tef: 967 23 55 55

● **INMOBILIARIA HOGAR** Ref. 1310. Vende piso zona Feria, 2 dormitorios, salón, cocina amueblada, baño. Reformado. Precio: 7.300.000 ptas. Tef: 967 23 55 55

PARTICULAR VENDE PISO

C/ Calderón de la Barca. 3 dormitorios, 2 baños, cocina amueblada, nuevo, garaje. 98 m² útiles. Para entrar a vivir. 22.000.000. Teléfono: 666 22 13 71

● **MOJACAR-PUERTO REY VERA** promoción viviendas. Oferta especial. 950 132 846 / 91 490 71 40

● **PLAYA DE LA MATA** Adosados de 2 dormitorios totalmente amueblados, con piscina, zonas verdes, en 1ª línea y fabulosas vistas al mar. Informa: Torreblanca del Mediterráneo. Telf: 967 21 31 71

● **VERA-Mojacar-Garrucha:** Urbanización Veramar. Dúplex, bungalows de 1, 2 y 3 dormitorios totalmente equipados. Fabulosas vistas. Buen precio. 1ª fase vendida. Informa: Torreblanca del Mediterráneo. Tef. 967 21 31 71

● **PROXIMAS PROMOCIONES TM:** Benidorm-Villajoyosa, Arenales del Sol, Playas de Orihuela, Viñamar Fase 7, Riomar Fase 8. Infórmese en: Torreblanca del Mediterráneo. Telf. 967 21 31 71

SE VENDE

Renault 21 Turbodiesel.
A/A, ABS,E/E,C/C,D/A.
TO-7489-N
Teléfono: 967-22 45 95

ATENCION PROPIETARIOS DE ALBACETE, ETC.

Si desea vender su piso, casa, chalet, local, solar o finca rústica. Concierte entrevista. Tf: 677 48 36 96

● **PONCE & OROZCO** Vende apartamento céntrico seminuevo, 1 dormitorio, baño, cocina amueblada, calefacción individual y ascensor 8.500.000. Ref. 785. Tf. 967 21 77 88. Muelle, 24

● **PONCE & OROZCO** Vende piso zona El Pilar, 90 metros útiles, 3 dormitorios, calefacción individual y ascensor ¡Oportunidad! 10.000.000. Ref. 777. Tf. 967 21 77 88. Muelle, 24

● **PONCE & OROZCO** Vende apartamento seminuevo zona Altozano 70 metros útiles, 2 dormitorios, salón amplio, cocina independiente, empotrados, trastero, calefacción individual, ascensor, garaje incluido y zona ajardinada con piscina 16.000.000. Ref. 764. Tf. 967 21 77 88. Muelle, 24

● **PONCE & OROZCO** Vende piso 1º sin ascensor en zona El Pilar, 3 dormitorios, baño, cocina, patio y salón ¡Solo 4.900.000! Ref. 779. Tf. 967 21 77 88. Muelle, 24

● **PONCE & OROZCO** Vende piso zona Ensanche, 90 metros útiles, 3 dormitorios, salón, baño, cocina amueblada, balcón y ascensor, 11.500.000. Ref. 762. Tf. 967 21 77 88. Muelle, 24

● **PONCE & OROZCO** Vende piso en el Parque, 125 metros útiles, 1 dormitorio, 2 baños, balcón, galería, empotrados, trastero, calefacción y ascensor. 16.000.000. Ref. 794. Tf. 967 21 77 88. Muelle, 24

● **SE VENDE** Renault 19 GTX. Full Equipe, buen estado AB-J, precio a convenir. Teléfono: 666 44 29 56

VENDE CASA CUEVA

Típica. En la Ribera de Cubas (Jorquera). Bonitas vistas. Nueva. Precio: 2.800.000 pts. 967 23 55 55

VENDE PISO

Zona Luis Badía, 3 dormitorios, salón, cocina amueblada, baño, trastero. Precio: 4.500.000 ptas. Telf. 967 23 55 55

VENDE PISO

Zona Residencia. Reformado, 2 dormitorios, salón, cocina amueblada, baño, trastero. Precio: 4.800.000. Telf. 967 23 55 55

VENDE PISO

Zona Bº Ensanche, 3 dormitorios, salón doble, cocina amueblada, baño, aseo, calefacción. Precio: 8.000.000 ptas. Telf. 967 23 55 55

VENDE PISO

Zona Bº El Pilar, 3 dormitorios, salón, cocina y baño 90 m². Precio: 7.000.000. Telf. 967 23 55 55

● **¡OPORTUNIDAD!** Piso zona estación. Salón, 3 dormitorios, cocina amueblada, baño, trastero, calefacción indiv. Garaje, puertas roble. Soleado. 8.000.000 pts. 967 24 91 86

● **¡ZONA ESTACION!** Amueblado. Garaje. 3 dormitorios. trastero, empotrados, muy luminoso. 7.500.000 ptas. 967 24 88 01

● **¡RECIENTE REFORMADO!** Bonito apartamento de 2 dormitorios. Buena zona. 2.700.000 pts. Tfno. 967 24 90 67

● **¡BARATISIMO!** Piso con salón, 2 dormitorios, cocina, baño, muy luminoso. 1º sin ascensor. Sólo 3.500.000 pts. Tfno. 967 24 91 86

● **¡IMAGINESELO!** Piso de 115 m. salón doble, 4 dormitorios, office, cocina amueblada, baño, aseo, terraza cubierta, trastero, empotrados, calefacción individual, luminoso, 2º sin ascensor. 10.500.000 pts. Tfno. 967 24 88 01

● **¡OCASION ESPECIAL!** Piso en Parque Lineal. Salón, 3 dormitorios, coc. amuebl. baño, aseo, ascensor, calefacción central. 10.800.000 pts. Tfno. 967 24 90 67

● **¡ATENCIÓN!** Apartamento con 5 años, 1 salón, 1 dormitorio, cocina amuebl. baño, trastero, empotrados, calefacción, garaje, aire acondic. 11.000.000 pts. 967 24 91 86

● **¡IDE CAPRICHOS!** Piso nuevo. Salón, 3 dormitorios, cocina, baño, calefacción gas ciudad, puertas roble. Suelos mármol. 13.000.000 pts. Tfno. 967 24 90 67

● **¡GARAJE INCLUIDO!** Piso grande con 4 dormitorios, ascensor, calefacción, piscina comunitaria. 14.600.000 negociables. Tfno. 967 24 91 86

● **¡PISO FORMIDABLE!** Salón, 4 dormitorios, cocina, ascensor, calefacción indiv. Garaje, trastero, 2 baños, 15.000.000 pts. Tfno. 967 24 88 01

● **¡ÁTICO GRANDIOSO!** 110 m. salón, 3 dormitorios, cocina amueblada, 2 baños, ascensor, calefacción, 2 terrazas. Para estrenar. 16.000.000 pts. Tfno. 967 24 90 67

VILLARROBLEDO VENDE CHALET ADOSADO

Tres plantas. Bien conservado. Buena inversión. Precio rebajado escritura antes del 30-12-99. Teléfono 696 930 750

CHALET ADOSADO EN VENTA VEREDA DE JAEN

Superficie vivienda 495 m². 6 dormitorios y salón. Primera calidad. SANCHEZ DEL RIO Grupo Inmobiliario. C/ La Caba nº 8. Albacete Tfno: 967 50 42 06

CHALET EN VENTA C/ ARADO

4 dormitorios y salón 290 m² útiles. Sótano y buhardilla SANCHEZ DEL RIO Grupo Inmobiliario C/ La Caba nº 8 Albacete Tfno: 967 50 42 06

PISO EN VENTA C/ MUELLE

4 dormitorios y salón, dos baños, trastero, garaje. Superficie: 120 m² útiles SANCHEZ DEL RIO Grupo Inmobiliario C/ La Caba nº 8 Albacete Tfno: 967 50 42 06

PISO EN VENTA C/ VIRGEN DE LAS MARAVILLAS

3 dormitorios y salón, cocina amueblada, precio: 7.000.000 Ptas. SANCHEZ DEL RIO Grupo Inmobiliario C/ La Caba nº 8 Albacete Tfno: 967 50 42 06

PISO EN VENTA PLAZA DE LA MANCHA

3 dormitorios y salón 126 m² útiles. Plaza de garaje SANCHEZ DEL RIO Grupo Inmobiliario C/ La Caba nº 8 Albacete Tfno: 967 50 42 06

APARTAMENTO EN VENTA ZONA ARQ. JULIO CARRILERO

c/ LA CRUZADA 2 dormitorios y salón. Plaza de garaje, cocina independiente. SANCHEZ DEL RIO Grupo Inmobiliario C/ La Caba nº 8 Albacete Tfno: 967 50 42 06

PISO EN VENTA C/ SALAMANCA

4 dormitorios, garaje, calefacción individual. Precio: 14.500.000 Ptas. SANCHEZ DEL RIO Grupo Inmobiliario. C/ La Caba nº 8. Albacete Tfno: 967 50 42 06

APARTAMENTO EN VENTA ZONA PARQUE LINEAL

2 dormitorios, baño, salón, trastero, garaje. Nuevo. SANCHEZ DEL RIO Grupo Inmobiliario. C/ La Caba nº 8. Albacete Tfno: 967 50 42 06

LOCAL EN VENTA C/ LA RODA

107 m². Excelente inversión. SANCHEZ DEL RIO Grupo Inmobiliario. C/ La Caba nº 8. Albacete Tfno: 967 50 42 06

SE VENDE Hunday

Accent 1300. Inyección. D.A., A.C. llantas aleación. Teléfono: 666 41 23 84

ALQUILER

● **¡PROPIETARIO!** Alq. piso amueblado con 4 dormitorios. Muy buena zona. Sólo 35.000 ptas. Tfno. 967 24 91 86

● **¡FORMIDABLE!** Apartamento amueblado. Salón, 2 dormitorios, cocina, baño, muy luminoso. Perfecto estado. Zona parque. 32.000 pts. Tfno. 967 24 88 01

● **¡DESE PRISA!** Apartamento amueblado. Salón, 2 dormitorios, cocina, baño, empotrados, sol todo el día. Sólo 25.000 pts. comunidad incluida. Tfno. 967 24 90 67

● **¡CASI REGALADO!** Piso 3 dormitorios. Sin muebles. 21.000 ptas. Tfno. 967 24 91 86

● **¡APARTAMENTO ATICO!** Amueblado. Precioso. 2 dormitorios, ascensor, calefacción, terraza 50 m. Zonas verdes. Suelos parquet. 50.000 pts. Tfno. 967 24 88 01

● **¡PISO CENTRICO!** Amueblado. 3 dormitorios, ascensor. 40.000 pts. comunidad incluida. Tfno. 967 24 90 67

● **¡APARTAMENTO AMUEBLADO!** Excelente zona, 2 dormitorios, cocina completa, baño, calefacción gas ciudad, empotrados 40.000 pts. Tfno. 967 24 91 86

● **¡TRATO CON DUEÑO!** Piso amueblado, 3 dormitorios, ascensor, calefacción, muy luminoso. Muy buena zona. 45.000 pts. comunidad incluida. Tfno. 967 24 88 01

● **¡INCLUIDO GARAJE!** Piso nuevo amueblado, 100 m. 3 dormitorios, 2 baños, ascensor, calefacción indiv. Trastero 55.000 comunidad. Incluida. Tfno. 967 24 90 67

● **¡SIGA LEYENDO!** Piso en alquiler, 4 dormitorios, cocina amueblada, 2 baños, ascensor, calefacción, trastero, garaje 55.000 pts. Tfno. 967 24 91 86

● **¡ATENCIÓN!** Piso sin muebles. Salón, 5 dormitorios, cocina amuebl. 2 baños, trastero, 4 empotrados, ascensor, calefacción, garaje. 50.000 pts. Tfno. 967 24 88 01

● **GESDOMUS** alquila piso, zona centro, 4 dormitorios, calefacción individual, ascensor, calidades 1ª. Cocina amueblada, 85.000 Ptas., comunidad incluida, garaje opcional. Tel. 967 52 32 81

● **GESDOMUS** alquila apartamento amueblado, zona Padre Romano, 1 dormitorio, calefacción individual, 55.000 Ptas., comunidad incluida. Tel. 967 52 32 81

● **GESDOMUS** alquila piso amueblado, zona Feria, 3 dormitorios, calefacción central, 50.000 Ptas., comunidad incluida. Tel. 967 52 32 81

● **GESDOMUS** alquila oficinas en la C/ Mayor, 1, 2 o más despachos, calefacción central, ascensor, desde 11.000 Ptas. Tel. 967 52 32 81

● **SE ALQUILA** Pub C/ Tejares, permiso obras y licencia apertura musical. 180 m². Buen precio. Teléfonos: 670 46 58 97 - 666 81 13 74 - 967 22 62 30

● **ALQUILO** Dos pisos totalmente amueblados, electrodomésticos y calefacción. Uno en c/ Rosario 94 y otro en plaza Franciscanos. Tel. 967 52 15 90

EMPLEO

● **TRABAJA** como Agente Forestal en parques y reservas naturales. Prepárate. 900 300 340

● **IMPORTANTE:** 1.496 plazas vacantes para Juzgados; Agentes, Auxiliares, Oficiales. Requisito Mínimo: Certificado. Prepárate 900 300 340

● **TRABAJA** para la Unión Europea. Próximos ingresos. Sueldo a partir de 400.000 pesetas/mes. Prepárate 900 300 340. (Llamada gratuita)

● **AYUNTAMIENTO** Junta Castilla-La Mancha, Diputaciones, pretes, Bomberos, Policías Locales, Conserjes, Jardineros. Próximas convocatorias. Prepárate 900 300 340

● **ASISTENTE SOCIAL** Próximos ingresos. Requiere Diplomado Trabajo Social. Prepárate 900 300 340. (Llamada gratuita)

● **CONSIGUE** un trabajo fijo en Ayuntamiento, Bibliotecas, como Auxiliar Administrativo. Sólo necesitas el Graduado Escolar. Prepárate. 900 300 340

● **INGRESA** en la Policía Nacional, Guardia Civil, Ejército Profesional. Matrículas de plazas se convocan cada año. Prepárate 900 300 340. (Llamada gratuita)

● **AYUDANTE PENITENCIARIAS.** Próximos ingresos. consigue un sueldo aproximado de 200.000. Requiere: FP II o BUP. Prepárate 900 300 340

● **TRABAJA** como Técnico en Ventas (Bolsa de trabajo). Prepárate 900 300 340

● **ELECTRICISTA** obtiene carnet de instalador. Prepárate 900 300 340

● **INSTALADOR** de Aquecedoras. Gran demanda de profesionales. Prepárate 900 300 340

● **HAZTE** Restaurador de Muebles. Preparación personalizada. Prepárate 900 300 340

● **VISITADOR** Médico. Representante Farmacia. Grandes Ingresos. Prepárate 900 300 340

● **SANITARIOS** se preparan para trabajar en Hospitales, Clínicas... Próximos ingresos para celadores, ATS, Auxiliares Administrativos, Enfermería, Cuidados, Auxiliares Geriátricos. Prepárate 900 300 340 (Llamada gratuita)

● **CORREOS** precisa personal para próximas convocatorias Auxiliares, Auxiliares Postales. Requisitos mínimos: Certificado. Prepárate 900 300 340. (Llamada gratuita)

● **BANCOS,** Cajas de Ahorros, precisan Auxiliares. Requisito: FP II o BUP. Próximos ingresos 900 300 340

● **CONSIGUE** el Graduado, FPI, Acceso Universidad (mayores 25) superado un solo examen. Prepárate 900 300 340

● **250.000** pesetas/mes. Aproximadas, sueldo profesor/a Autoescuela. Prepárate, trabaja. Infórmate 900 300 340

● **TRABAJA** como Técnico Medioambiental. Gran futuro profesional. Prepárate 900 300 340

● **HAZTE** Gestor Inmobiliario/Fincas. Gran demanda de profesionales. Prepárate 900 300 340

● **¿BUSCAS TRABAJO?** Como Auxiliar de Geriátrico o Animador Social. Prepárate, trabaja 900 300 340

● **CONSIGUE** un trabajo seguro como Auxiliar Veterinario. Prepárate (Con prácticas). 900 300 340

RESTAURANTE NOA-NOA

MENÚ ESPECIAL NAVIDAD

3.500 Ptas

ENTRANTES

2 Cigalas
6 Gambas plancha
1 Carabinero

PRIMER PLATO

Pimientos del piquillo
o
Espárragos de Burgos

SEGUNDO PLATO

Paletilla al horno
o
Lomo de Merluza Koskera

BEBIDA:

Vino: Castillo de Logomar
(Blanco, tinto o rosado)
Postre de la casa, café y sidra

ESPECIALIDADES

*Paletillas Horno
*Entrecot Brasa
*Merluza Pincho
*Salmón Cava

SALON 100 COMENSALES. COMUNIONES. BAUTIZOS

Paseo de la Cuba, 33. Tlf. 967 21 00 25

EMPLEO

● **6.300 PLAZAS LIBRES.** Insalud. Información 967 19 30 25

● **892 PLAZAS LIBRES.** Junta Castilla-Mancha. Información 967 19 30 25

● **23 PLAZAS LIBRES.** Ayuntamiento Villarrobledo. Información 967 19 30 25

● **CONSIGUE TRABAJO** como Técnico de Mantenimiento y reparación de ordenadores. Curso teórico-práctico. Grupos reducidos. Horarios flexibles, incluso sábados. Infórmate 900 100 255

● **AHORA PUEDES SER** Técnico en Mantenimiento Industrial. Curso teórico-práctico. Grupos reducidos. Horarios flexibles, incluso sábados. Amplias expectativas de colocación. Infórmate 900 100 255

● **PREPARATE** como Técnico en Energía Eólica y Solar. Curso teórico-práctico. Grupos reducidos. Horarios flexibles, último grupo terminado, 50% colocados. Horarios flexibles, incluso sábados. Infórmate 900 100 255

● **MECANICA DE MOTOS** Curso teórico-práctico, en nuestros talleres. Aprendizaje individualizado. Bolsa de Trabajo, con más de un 40% de colocaciones, último grupo. Horarios flexibles, incluso sábados. Infórmate 900 100 255

● **OFIMÁTICA.** Indispensable en cualquier trabajo y C.V. Curso teórico-práctico. Grupos reducidos. Infórmate 900 100 255

● **TRABAJA** en oficinas técnicas como diseñador. Curso de CAD teórico-práctico. Grupos reducidos. Infórmate. 900 100 255

● **SE NECESITAN** chicas para vender productos químicos. Edad desde 20 años. Con carnet de conducir. Se ofrece cartera de clientes para Albacete. Teléfono: 656 86 10 85. Preguntar por Emilio

● **GRAN OPORTUNIDAD AHORA** Conocida empresa de telefonía fija utilizará el Network-Marketing-Franquicia para seguir expandiéndose en próximas fechas. Interesantes comisiones vitales. Tels. 967-21 03 58 967-60 17 45

● **CONSERJES** Jardineros, celadores..., se precisan para próximos ingresos. Información 902 100 278

● **TRABAJO ATS** Celadores, pinches, Aux. enfermería, Aux. geriatría, cuidador social. Próximos ingresos. Información 902-100 278

● **RECEPCIONISTAS** Conductores, conserjes, vigilantes, electricistas...se necesitan para próximos ingresos. Información 92 100 278

● **TRABAJA** como auxiliar administrativo en el Ayuntamiento de tu localidad. Información 901 100 278

● **TRABAJA** como mecánico, electricista, conductor, albañil, fontanero, cocinero...en el ejército. Sólo necesitas tener 18 a 26 años. Información 902-100 278

● **SE OFRECE** señora para cuidar ancianos o servicio doméstico interna. 967 23 45 28

● **SE OFRECE** chica para cuidar niños interna. 967 23 45 28

● **SE OFRECE** estetician como socia en peluquería. 967 23 45 28

● **OPORTUNIDAD** Novedad mundial, si eres vendedora o distribuidora, te interesa y nos interesas, producto fácil venta al ama de casa, llamar a Eco Hispania 91 446 93 82

● **EMPRESA** estadounidense necesita personal parcial o completo. 619 197 232

● **SE OFRECE ADMINISTRATIVO** con experiencia informática, inglés, francés, árabe y castellano perfectamente escrito y hablado, facilidad de palabra y disponibilidad para viajar. Tef. 967 52 15 90

● **RHEM CENTRO DE PSICOLOGIA APLICADA SELECCION DE PERSONAL CON DOMINIO DE INGLES** Interesados enviar C.V. con fotografía reciente al apartado de Correos nº 285. 02080 ALBACETE

● **RESTAURANTE EL CALLEJON** Necesita ayudante de camarero. Teléfono: 967-21 11 38

● **SE NECESITA** Camarera o camarero con experiencia. Media jornada o fines de semana. Tef. 967-22 87 31

● **SE NECESITA** mozo para trabajo en almacén, preferentemente con conocimientos de informática. Interesados acudir el lunes 20 de 8,30 a 9,00 de la mañana al Polígono Campollano Avenida 3 Nave 5. Para cualquier sugerencia llamar al teléfono: 600 43 77 61

● **EMPRESA NACIONAL** selecciona, cerrajeros, electricistas, fontaneros y reparadores de electrodomésticos para su delegación en Albacete, horario libre, trabajo estable e indefinido. 300.000 mes superables. 967 248 783

● **SE NECESITAN** peluqueros y peluqueros con experiencia. Teléfono: 967 24 14 72

● **SE OFRECE** matrimonio búlgaro para finca, granja, etc. 967 36 02 44 noches. 967 22 70 12

● **SE NECESITA** Chica joven con buena presencia para trabajar en discoteca, preferible con coche. Llamar de 2 a 4. 967 38 40 12

● **SE NECESITA** Chófer con experiencia en trailer. Tef. 630-94 67 17

● **SE NECESITAN** camareros/as con experiencia. Menores 25 años. Teléfono: 666 31 20 04

● **EMPRESA MATERIAL LABORATORIO** Precisa: Persona responsable con carnet de conducir. Conocimientos de informática. Para reparto y atención a clientes. Polígono Campollano. Enviar Curriculum fax: 968 88 04 17

● **ALQUILO PISO** amueblado. Sin calefacción. C/ Baños (zona Feria). 42.000 Ptas. Comunidad incluida. Tel. 967 23 61 49

● **SE ALQUILAN DESPACHOS** En el centro de la ciudad. Tel. 967 21 00 02 y 967 52 02 21

● **SE ALQUILA** nave industrial. 1.000 m². Tel 967 22 26 99

● **ATICO EN ALQUILER C/ ROSARIO** 4 dormitorios y salón. Plaza de garaje. Totalmente amueblado SANCHEZ DEL RIO Grupo Inmobiliario C/ La Caba, nº 8 Albacete Tfno: 967 50 42 06

● **C/ ROSARIO** 4 dormitorios, salón, amueblado. Garaje. Infórmese SANCHEZ DEL RIO Grupo Inmobiliario. c/ La Caba nº 8. Albacete Tfno: 967 50 42 06

● **PASEO DE LA CUBA** 3 dormitorios, salón amueblado. Infórmese. SANCHEZ DEL RIO Grupo Inmobiliario. c/ La Caba nº 8. Albacete Tfno: 967 50 42 06

● **PASAJE DE SAN VALENTIN Zona PARQUE LINEAL** Dos dormitorios. Nuevo SANCHEZ DEL RIO Grupo Inmobiliario. c/ La Caba nº 8. Albacete Tfno: 967 50 42 06

● **AGENCIAS MATRIMONIALES**

● **NUEVAS ALIANZAS TEF. 967 52 15 90**

● **NUEVAS ALIANZAS** Ingeniero soltero 30 años, alto y muy atractivo, conocería chica hasta 28 años bonita y culta, relación seria. Tel. 967 52 15 90

● **NUEVAS ALIANZAS** Separada 45 años alta, elegante, culta y muy atractiva. Me gustaría encontrar un caballero hasta 60 años educado y cariñoso que me haga creer de nuevo en el amor. Tel. 967 52 15 90

● **¿QUIERES EMPEZAR** el nuevo milenio en pareja? ¿O simplemente no quieres pasar el cambio de milenio solo/a? Nuevas Alianzas te organiza una grandiosa cena para la noche de fin de año. Cena, cotillón, baile con orquesta, sorteos, barra libre, etc. etc. Plazas limitadas, reserva tu mesa ya, tef. 967 52 15 90

● **NUEVAS ALIANZAS C/ Tinte, 56-1º Izda. Albacete**

● **AGENCIA MATRIMONIAL PALOMA BLANCA Y CENTRO DE AMIGOS** Collado Piña, 4. 1º Iz.

Si eres una mujer entre 35 a 45 años, llámanos porque tenemos hombres en nuestras agencias para que los conozcas. Llama a: Albacete 967 51 06 04 Ciudad Real 926 25 65 65 Alicante 96 513 24 45

● **CHICA JOVEN** Desea conocer chico 30-35 años. 677-03 24 68

● **COMPRAS**

● **INMOBILIARIA HOGAR** COMPRA PISOS. PAGO EN EFECTIVO. Tef. 967 23 55 55

● **VARIOS**

● **GENERAL GESTION FINANCIERA, S.L.** Teléfono: 967 24 58 81. Créditos todo tipo. Resolvemos situaciones difíciles. Interés bancario. Rapidez.

● **GRACIAS ESPIRITU SANTO G.R.M.**

● **TAROT DE LOS JUANES** Consultas en directo. Te ayudaremos a resolver tus problemas. Tel. 906 - 42 58 02. Precio coste máximo llamada: 122 + IVA

● **GRACIAS SAN PANCRACIO C.G.T.**

● **MENTA Centro de belleza** TRATAMIENTO FACIAL PARA LA DESHIDRATACION INVERNAL: 1.000 ptas. UNAS DE PORCELANA: 4000 ptas MENTA Centro de belleza Tef. 967 21 99 52 C. El Cura. 2-1º

● **anmartín asesores** Rosario, 3 - 7º (Edificio Capitol) 967 21 04 29 ALBACETE

● **LIMPIEZAS FERNANDEZ** -EXTRACCION DE FOSAS SEPTICAS -LIMPIEZA DE TUBERIAS Y ALCANTARILLADOS -REVISION DE TUBERIAS POR EQUIPOS DE TELEVISION TELEFONOS: OFICINA: 22 08 38 PARTICULAR: 52 04 80

● **A SAN PANCRACIO** Abogado de los casos difíciles y desesperados. Reza nueva Avemarías, durante nueve días. Pide tres deseos, uno de negocios y dos imposibles. Al noveno día publica este aviso. Se cumplirá aunque no lo creas. R.S.T.

● **TRASPASOS**

● **TRASPASO** Café bar, zona céntrica, en buenas condiciones. Teléfonos: 967 51 20 93 - 656 86 34 35

● **SE TRASPASA** Churrería Virginia. Tels. 967 22 10 51 617 36 37 00. Llamar mediodía o noches

● **SE TRASPASA** Ebanistería en Campallano, con instalación, maquinaria pleno funcionamiento: sin obreros. Tfno: 619 51 27 63

● **SC ASESORES** Traspasa frutería-charcutería en Albacete. Rentabilidad asegurada. Llámenos. Teléfono: 967 52 09 62

● **SC ASESORES** Traspasa oficinas y comercios, joyerías, zapaterías, tiendas de moda... Excelentes oportunidades. Teléfono: 967 52 09 62

● **SC ASESORES** Traspasa negocios de hostelería en distintas zonas de Albacete: Pubs, Cervecerías, Bares y Restaurantes. Tef. 967 52 09 62

● **SE TRASPASA** En buena zona y en funcionamiento bar restaurante. Teléfonos: 967 50 41 25 - 967 51 03 53

● **SE TRASPASA JOYERIA** Económica. Zona Centro. Teléfono: 967 22 61 04 Abstenerse curiosos

● **EN ALICANTE** Se traspasa, vende o alquila, confitería fabricación propia, cafetería, churrería, heladería, por jubilación. Abierta 36 años. Teléfono: 965 17 06 06

● **TRASPASO** o alquiler café bar Díaz. C/ Andorra, 3. Teléfono: 967 21 89 82

● **SE TRASPASA** pub en la zona 649 67 84 94

● **SE TRASPASA CENTRO DE OCIO Infantil en pleno rendimiento.** Tfno: 606 77 58 06 y 619 11 67 28

● **CONTACTOS**

● **CHICAS** residentes en Albacete, buscan contactos en su zona. 906 42 35 76

● **VANESSA TRAVESTI** Preciosa muñequita con 120 de pecho. Domingo aburrido o domingo divertido. ¡Tú eliges! 629 66 77 04

● **902 420 902-906 420** 904 Chicas de tu ciudad no profesionales, hablan gratis

● **EN IMAGEN** Estamos para complacerte, Claudia, 18 preciosos años, Sol 115 pecho, Angie morena espectacular. Recién llegadas, renovación constante de señoritas, discreción, salidas, visa. 649 11 02 67

● **EVA TRAVESTI** simpática, viciosa. Llámame. 610 09 26 19

● **LUCIA**, esbelta, atractiva, fantástica, dulce, apasionada. Discreción total. 670 54 90 03

● **ALEJANDRA** separada, madurita, elegante y atractiva, te espera para que todas tus fantasías se te hagan realidad. Tel. 967 22 93 43

● **SOY TU AMA** Busco esclavo sumiso y obediente para hacerte fetichismo y lluvia dorada. 600 78 82 98

● **Casa de contactos LAIMA** Streepes y bailes latinos. Especial despedidas de solteros y salidas a hoteles. Tels: 967 52 04 29- 609 07 82 70

PANADERÍA Y CONFITERÍA
ALGO NUESTRO
COCEMOS TODOS LOS DOMINGOS Y FESTIVOS

CALIDAD Y SERVICIO
NUESTRA RAZON DE SER

Rolfarma
COSMETICA. ALIMENTACION INFANTIL. DIETETICA. APARATOS. COMPLEMENTOS INFANTILES. ORTOPEDIA. HERMORISTERIA. HIGIENE CORPORAL
PRECIOS ESPECIALES
C/ Rosario, 70. Telf. 967 50 45 79

PROFESOR, FUTUROLOGO Y NATUROPATA HINDU

Ayuda a solucionar problemas de trabajo, negocio, nervios, amor, timidez, recuperar persona amada, rompimiento de hechizos, miedo, manía, obsesiones, espíritus malignos, etc... Hago trabajos y rituales de la alta magia hindú para quitar daños, negatividad, etc. Gran experiencia en Africa, Brasil, India, Pakistán, Uruguay y Argentina. Consulta en Albacete, los miércoles alternos, de 4 a 8 tarde. Teléfono: 967 21 04 62. Para información personal llamar de 4 a 8 tarde al teléfono móvil 608 75 13 26.

*DIGITOPUNTURA *ACUPUNTURA
CHANG (COREA)
DOLORES REUMATICOS
*Artrosis y Lumbago
*Problemas de Clumna.
*Hernia Discal *Reumatismo
*Torceduras *Circulación
*Jaquecas *Cervicales
*Esguinces *Ciática
*Menisco
C/ Pablo Medina, 10-5º
Tfno. 967 24 57 00 ALBACETE

La Tribuna de Albacete **EL UNICO DIARIO DE AQUI**

Página Académica

MAYPE Albacete
C/ Mayor 41-2º
ALBACETE
Tlf. 967 21 82 21

PREPARACIONES MILITARES Y POLICIALES

ACADEMIA MAYPE

¡OPOSICIONES POLICIA LOCAL DE ALBACETE!

PROXIMA CONVOCATORIA 16 PLAZAS. Inminente comienzo clases. Preparación completa por profesorado especializado. Pruebas físicas en gimnasio propio. 8 aprobados anteriores convocatorias. Temario válido otros municipios.

¡MAYPE GARANTIA DE EXITO!

OPOSICIONES

Hacienda: *Gestión, Inspección, Agentes Secundaria: Todas las Especialidades*
Junta: *C. Superior, Técnico y Ejecutivo*

Información e inscripción:

CAE SL Cl. Mayor, 36, 3º
Tf. 967 52 09 48
ALBACETE

GABA ACADEMIA Gaona, 5 Telf. 24 10 84

OPOSICIONES MAGISTERIO

RECIENTE INICIADOS NUEVOS GRUPOS DE:
· EDUCACION INFANTIL; INTENSIVO SABADOS MAÑANA
· PEDAGOGIA TERAPEUTICA - AUDICION Y LENGUAJE
· EDUCACION FISICA; COMIENZO CLASES SABADO 20 NOVIEMBRE, 10 MAÑANA NO PIERDAS EL TIEMPO. TEMARIOS PROPIOS. ¡INFORMATE!

OPOSICIONES SECUNDARIA

YA EN FUNCIONAMIENTO GRUPOS DE LENGUA Y LITERATURA. TEMARIO COMPLETO O SOLO COMENTARIO DE TEXTOS (PRACTICO). PROXIMAMENTE INICIO OTRAS ESPECIALIDADES (SEGUN DEMANDA). ¡LLANANOS!
PREPARACION SOLO TEMARIO LOGSE A PARTIR DE ENERO. ¡RESERVA YA TU PLAZA!
OTRAS OPOSICIONES: INSALUD, DIPUTACION, AYUNTAMIENTO, JUSTICIA.
CLASES DE APOYO Y REPASO: TODAS LAS MATERIAS Y NIVELES.
CURSO ACCESO UNIVERSIDAD MAYORES 25 AÑOS: TODO EL TEMARIO E IDIOMA MECANOGRAFIA, INFORMATICA, CONTABILIDAD (ECONOMICAS Y EMPRESAS)

ICES HIGINIO OLIVARES
CENTRO DE ESTUDIOS SUPERIORES

CURSO 1999/2000

Preparamos todas las materias de:

- * E.G.B. E.S.O. BACHILLERATO-UNIVERSITARIOS
- * ACCESO UNIVERSIDAD MAYORES 25 AÑOS
- * OPOSICIONES
- * INFORMATICA. * MECANOGRAFIA
- * CONTABILIDAD. * IDIOMAS

RESERVA TU PLAZA

Información: Marqués de Villores, 18 - Telf. 967 23 3111

ICES HIGINIO OLIVARES
IDIOMAS

MECANOGRAFIA

METODOS: TRADICIONAL Y AUDIOVISUAL

PRECIOS ECONOMICOS

Información: Marqués de Villores, 18 - Telf. 967 23 31 11

ICES HIGINIO OLIVARES
CENTRO DE ESTUDIOS SUPERIORES

OPOSICIONES

ADMINISTRACION DE JUSTICIA
¡YA CONVOCADAS!

- * Oficiales, Auxiliares y Agentes
- * Comienzo grupos en ENERO

RESERVA TU PLAZA

Información: Marqués de Villores, 18 - Telf. 967 23 31 11

System La Mayor Red de Centros de Formación en España
Centros de Formación

MAS DE 80 CURSOS INTERACTIVOS

OFIMÁTICA-DISEÑO-GESTIÓN EMPRESARIAL
LA INFORMÁTICA QUE EDUCA A LOS NIÑOS

System Kids

INGLÉS MULTIMEDIA (A PARTIR DE 4 AÑOS)

CENTRO HOMOLOGADO POR LA UNIVERSIDAD DE CAMBRIDGE

EN ALBACETE C/ Tinte, 44 Tfno. 967 24 89 35
EN HELLÍN IdeaMedia-System C/ Gran Vía, 61 Tfno. 967 30 72 73

Centro de Estudios IBERIA

CURSOS DE INFORMATICA
TODOS LOS NIVELES, INTERNET:
CORREO ELECTRONICO
TODA LA INFORMATICA A TU ALCANCE
UN ORDENADOR POR ALUMNO

ADULTOS: 6.000 ptas/mes. NIÑOS: 5.000 ptas/mes
CURSOS COMBINADOS: MECANOGRAFIA, INFORMATICA
INGLES, INFORMATICA, ETC., TU ELIGES
PRECIOS ESPECIALES. SUPERECONOMICOS

Infórmate en Centro de Estudios IBERIA
Concepción 10, 1º. teléfono: 967 21 40 40

A AutoCAD 2000
AutoCAD V-14
3D Studio MAX
Presto V-8

Adi, Centro de Formación
Dionisio Guardiola, 16 Telf: 967 502081 - Fax: 967 503534
Email: adialba@accesosis.es 02003 ALBACETE

CEIV FONDO SOCIAL EUROPEO
Junta de Comunidades de Castilla-La Mancha
CENTRO DE ESTUDIOS INFORMATICOS VALDEMEMBRA S.L.

CURSO GRATUITO PARA DESEMPLEADOS
PROGRAMADOR DE APLICACIONES INFORMATICAS
(Duración: 950 Horas)

Preinscripción en CEI Valdemembra S.L.
C/ Perales, 23. Tarazona de La Mancha (Albacete)
Teléfonos de contacto: 967 48 11 44 - 639 13 90 28
Email: ceivsl@tarazona.com

CENTRO NATURISTA ALBACETE ESCUELA DE TERAPIA ALTERNATIVA

ABIERTO EL PLAZO DE MATRICULA PARA LOS SIGUIENTES CURSOS DE:

- Quiromasaje
- Homeopatía
- R.p.g.
- Tui-na (masaje chino)
- Drenaje linfático
- Reflexología podal
- Naturopatía

Solicite información en:
967 21 32 52
Marqués de Molins, 7-3º Izda. ALBACETE

EdiCurs CENTROS DE ENSEÑANZA INFORMATICA

Master en Ofimática
Horario LIBRE

Contenidos:

- Mecanografía
- Windows 95/98
- Word 2000 / Excel-2000 / Access-2000
- Contabilidad, Facturación, Nóminas S.S.

C/ Dionisio Guardiola, 54 bajo. Tfno: 967-59 00 89. Albacete

academia gaspar romero
C/ Tinte, 12, entreplanta Y FAX 967 22 82 01

CURSO 1999/2000
CLASES DE APOYO Y FORMACION DE TODAS LAS MATERIAS (TAMBIEN DIBUJO TECNICO Y CONTABILIDAD, TODOS LOS NIVELES)

- * INSTITUTOS DE ENSEÑANZA SECUNDARIA
- * FACULTADES, ESCUELA UNIVERSITARIA POLITECNICA Y MAGISTERIO. CICLOS FORMATIVOS DE GRADO SUPERIOR.
- * E.G.B. ESO Y FP.

CLASES YA INICIADAS
AULA DE INFORMATICA

- * WINDOW S 95/98. OFIMATICA Y PROGRAMACION
- * CURSOS PARA NIÑOS A PARTIR DE 8 AÑOS

CONTABILIDAD A CUALQUIER NIVEL

academia gaspar romero Y FAX 967 22 82 01
C/ Tinte, 12, entreplanta

O P O S I C I O N E S

JUNTA DE COMUNIDADES CASTILLA-LA MANCHA
PERSONAL FUNCIONARIO: AUXILIARES, GUARDERIA FORESTAL Y CUERPO TECNICO (CLASES YA INICIADAS), CUERPOS SUPERIOR Y EJECUTIVO, SANITARIOS LOCALES: ESCALAS SUPERIOR Y TECNICA. PERSONAL LABORAL
JUSTICIA: PLAZAS YA CONVOCADAS (BOE 10-XII-99):
AGENTES 346, AUXILIARES 670 Y OFICIALES 435.
OFICIALES: CLASES YA INICIADAS
PROXIMAMENTE JUECES, FISCALES Y SECRETARIOS JUDICIALES.
ADMINISTRACION LOCAL:
PREPARACION VALIDA PARA CUALQUIER MUNICIPIO
AUXILIARES ADMINISTRATIVOS Y BOMBEROS (CLASES YA INICIADAS)
AUXILIARES DE ENFERMERIA, ATS Y FISIOTERAPEUTA
AUX. ENFERMERIA Y ATS (INSALUD, JUNTA COMUNIDADES): CLASES YA INICIADAS

MECANOGRAFIA
CURSOS PARA OPOSITORES, ESTUDIANTES Y NIÑOS
MAGISTERIO: (TEMARIO PROPIO)

- * INGLES, EDUCACION INFANTIL Y EDUCACION MUSICAL: CLASES YA INICIADAS
- * PEDAGOGIA TERAPEUTICA Y EDUCACION FISICA: SEGUN DEMANDA.

ENSEÑANZA SECUNDARIA (TEMARIO PROPIO)
PSICOPEDAGOGIA (CLASES YA INICIADAS)
PRUEBA LOGSE Y GEOGRAFIA E HISTORIA: COMIENZO EN ENERO
FOL, ECONOMIA Y OTRAS, SEGUN DEMANDA.

Atlanta CENTRO DE ESTUDIOS

CURSO LABORAL - FISCAL - CONTABLE E INFORMATICA

COMIENZO INMEDIATO

VIRREY MORCILLO, 1 • 02005 ALBACETE
TFNO. 967 52 03 66 • FAX 967 24 73 13

MECANOGRAFIA "PEPI"

EL CENTRO DEDICADO EXCLUSIVAMENTE EN ALBACETE A LA MECANOGRAFIA, PARA TI Y TUS NECESIDADES DE:

OPOSITOR - ESTUDIANTE
NIÑO - AMA DE CASA, ETC.

Nuestro éxito en oposiciones y del título en mecanografía nos garantizan y respaldan.

Estamos en C/ Feria, 8 -entreplanta. Telf. 967 52 38 10.
Horario flexible. Abierto plazo de matrícula

CENTROS DE FORMACION

CIBER NET Metodología individualizada
Grupos reducidos

Avda. España, 28
Entreplanta
Tfn. 967 22 10 74
Albacete

Academia Fleming
C/ Doctor Fleming, 5
Tfn. 967 50 14 28
Albacete

PRIMARIA SECUNDARIA

BACHILLERATO MÓDULOS UNIVERSIDAD

Informática, Ofimática, Diseño gráfico, Diseño Web, Mecanografía clásica e informatz., Contabilidad, Gestión

FORMANDO FUTURO

Con la emisión hoy, a partir de las 21,30 horas, del telemaratón

Broche de oro a la "semana solidaria" en Antena 3 TV

AGENCIAS

Se acerca la Navidad, y con ella, cientos de buenos deseos y una esperanza: que ningún niño vuelva a tener hambre. Con este objetivo, como ya es tradicional, Antena 3 descubre su lado más solidario con el Telemaratón, un programa conducido por Ana Rosa Quintana con el que se cierra la "Semana Solidaria" de la cadena.

En el Telemaratón que se emitirá este domingo a partir de las 21,30 horas, se subastarán objetos donados por importantes personalidades para conseguir, a partir del dinero recaudado, el apadrinamiento de niños en el tercer mundo a través de la "Fundación Vicente Ferrer" y la ONG "Ayuda en Acción".



Ana Rosa Quintana presentará el telemaratón.

El espacio, que tendrá una duración aproximada de cuatro horas y media, contará con las actuaciones especiales de los rostros más famosos de Antena 3, como Ana García Obregón, Pedro Rollán, Alexis Valdés, Silvia Jato, Matías Prats, Mon Santiso o Alicia Senovilla, entre otros. Además, el programa contará con la presencia de personalidades de la vida social que se sumarán a esta iniciativa como Manuel Díaz El Cordobés, Paloma San Basilio, Andoni Zubizarreta, Lucía Hoyos, Antonia dell'Ate, Sara Baras o todos los jugadores del Rayo Vallecano.

"ME ESTOY QUITANDO"

Grabado en La Rosilla, uno de los barrios más marginales del cinturón industrial de

Madrid, "Me estoy quitando" es un sobrecogedor documental realizado por el Gran Wyoming, Pere Joan Ventura y Georgina Cisquilla al que han puesto voz los actores María Barranco y Antonio Resines.

"Me estoy quitando" ofrecerá, a partir de las 0,45 horas en Telecinco, un duro retrato de la vida del toxicómano y sus familias a partir de testimonios verídicos de heroinómanos que narran su día a día, casi siempre flanqueado por la mendicidad, el sida, la delincuencia y la cárcel. El programa ofrece imágenes tomadas con cámara oculta de detenciones y atenciones por sobredosis, además de entrevistas con inspectores de policía y asociaciones afectadas por el problema.

Don Jamón
EL LUGAR IDEAL DE ALBACETE

TABLA DE CHORIZO IBERICO + TABLA DE CHICHARRONES IBERICO Y REGALO DE BOTELLA DE VINO 750 PTS.

C/ Rosario nº 51 Tlf.: 967 23 03 00 ALBACETE

LAS PELICULAS DEL DIA EN TELEVISION

► **"Katy"**.- 06:00 horas. TVE-1. "Katy". Dir: Luis Moro. ESP-MEX. 1984. (Dibujos animados).

Katy es una oruga que se aburre viviendo en las hojas del cerezo en el que nació. Allí abajo tiene un bosque inmenso a su disposición y llevada por la curiosidad, comienza su viaje. Hará amigos, correrá peligros y aprenderá, a cada paso, cosas asombrosas de la naturaleza.

► **"Una sorpresa navideña"**.- 15:40 horas. Antena 3. "Una sorpresa navideña". Dir: Marcus Cole. Int: Richard Thomas, Maureen O'Hara, Kelsey Mulrooney. EEUU. 1995.

Un matrimonio y su hija pequeña se van a vivir contratados por una anciana tanto arisca que necesita compañía y ayuda para llevar la gran mansión donde habita. Un día el padre de la niña encuentra una caja que tiene guardado un extraño poder y además tiene guardado el espíritu de la Navidad.

► **"Operación elefante"**.- 15:40 horas TVE-1. "Operación elefante". Dir: Simon Wincer. Int: Danny Glover, Ray Liotta, Denis Leary. EEUU. 1995.

Cinco Boinas Verdes destinados en Vietnam emprenden en contra de su voluntad la misión de su vida: transportar en secreto una elefanta de más



Gary Cooper protagoniza "Policía Montada del Canadá".

de tres toneladas y media en un viaje a través de la jungla. La situación desemboca en el caos más absoluto.

► **"Grease"**.- 16:25 horas. Telecinco. "Grease". Dir: Randal Kleiser. Int: John Travolta, Olivia Newton-John, Stockard Channing, J. Conaway. EEUU. 1978.

Tras las vacaciones de verano, el colegio Rydell abre sus puertas a una nueva generación de muchachos que han decidido poner de moda el peine y la brillantina. Danny Zuko y Sandy Olsson se han conocido en una playa y han vivido un perfecto romance de verano. El primer día de colegio hace que Danny retorne a su realidad escolar y a su imagen fría, con su habitual caza-

dora negra de cuero, como jefe de la banda de los "Thunderbirds".

► **"Policía Montada del Canadá"**.- 17:55 horas. TVE-1. "Policía Montada del Canadá". Dir: Cecil B. De Mille. Int: Gary Cooper, Madeleine Carroll, Paulette Goddard, Preston Foster. EEUU. 1940.

La acción transcurre en el año 1885. Los Mestizos, un grupo étnico de Canadá, organizan una revuelta contra la Corona Británica y solicitan el apoyo de las tribus indias, que manda el jefe Oso Grande. Los insurrectos pretenden que les dirija Luis Riel.

► **"Mis dobles, mi mujer y yo"**.- 21:40 horas. TVE-1. "Mis dobles, mi mujer y yo".

Dir: Harold Ramis. Int: Michael Keaton, Andie MacDowell, Zack Duhame, Katie Schlessberg, Harris Yulin. EEUU. 1996.

Doug Kinney quería ser un marido y padre ejemplar, pero las exigencias de su trabajo se lo impiden. Sin embargo, todo puede solucionarse gracias al célebre doctor Owen Leed, que le puede permitir desdoblarse su personalidad gracias a la clonación.

► **"Boiling point"**.- 00:05 horas. TVE-1. "Boiling point". Dir: James B. Harris. Int: Wesley Snipes, Dennis Hopper, Lolita Davidovich. EEUU. 1993.

Recién salido de la cárcel, lo que más desea Red Diamond es asistir a un macroconcierto para escuchar a sus músicos favoritos. Pero, mientras tanto, tiene que conseguir dinero para pagar unas antiguas deudas. En un café se reúne con su ex compañero de celda.

► **"Pasiones secretas"**.- 02:20 horas. Antena 3. "Pasiones secretas". Dir: Michael Pressman. Int: Susan Lucci, Marcia Strassman, John James. EEUU. 1987.

Eric Beckett, un apuesto y joven abogado decide celebrar el aniversario de boda junto a su esposa en Unionville, un pueblecito pensado para turistas en el que se celebran fiestas similares a las de la época colonial.

► **"El mar y el tiempo"**.- 02:25 horas. La 2. "El mar y el tiempo". Dir: Fernando Fernán-Gómez. Int: Rafaela Aparicio, Emma Cohen, Fernando Fernán-Gómez. ESP. 1989.

A finales de los años sesenta, Eusebio, 'maitre' de un humilde restaurante de Madrid, vive junto a una madre ya algo enferma, a la que acompañan sus dos hijas. Una es la progre y acomodaticia Chus, que se acaba de casar con Anselmo y la otra es Mer, soñadora y revolucionaria.

► **"No somos ángeles"**.- 02:30 horas. Telecinco. "No somos ángeles". Dir: Michael Curtiz. Int: Humphrey Bogart, Aldo Ray, Peter Ustinov, Joan Bennet. EEUU. 1955.

Tres convictos escapan de la prisión conocida como "La Isla del Mal" y llegan a una pequeña ciudad colonial francesa. Inicialmente planean robar víveres y ropas de un tienda para poder pasar desapercibidos y salir de allí, pero los tres se sienten atraídos por la hija del dueño.

► **"Necesidad de cariño"**.- 02:45 horas. TVE-1. "Necesidad de cariño". Dir: L.A. Puopolo. Int: Karen Allen, Raymond J. Barry, Michael Dolan, Tess Harper. EEUU. 1992. Clifford ha vuelto a casa después de varios años. Pero en su familia ha ocurrido algo nuevo, su padre se ha largado de casa y su madre está amargada.

El espacio también se centra en el proceso elaborador

Las demandas contra las firmas tabaqueras, en "Documentos TV"

□ AGENCIAS

Un reportaje de producción propia, que muestra la situación por la que pasan las tabaqueras de todo el mundo ante la proliferación de demandas de consumidores enfermos o de familias de fallidos por tabaquismo, es la propuesta de esta semana de "Documentos TV" tras conseguir, por primera vez para un equipo de televisión, entrar en la fábrica de envasado que Tabacalera tiene en Logroño.

"Las cortinas del humo" es el título del documento del espacio que dirige y presenta Pedro Erquicia para las tardes de La 2 -a partir de las 20,05 horas-, un trabajo de investigación que ha corrido a cargo de Pablo Usón, en la realización, y de Miguel Angel Nieto, en el guión.

Durante 55 minutos, "Las cortinas de humo" mostrará imágenes exclusivas del proceso de fabricación de los cigarrillos: el salseado y la adicción al tabaco de una serie de 600 productos entre los que se encuentra el cacao, la menta, el café, el amoníaco o la urea.

Asimismo, se pondrán de manifiesto algunas de las numerosas contradicciones de este negocio, como que el Estado, a través de los impuestos, sea el primer beneficiario de una industria que ingresa en España 850.000 millones de pesetas.

MICHAEL KEATON,
CLONADO

El trabajo, el intentar estar en mil cosas a la vez o las responsabilidades maritales pueden llegar a atosigarnos tanto que muchas veces nos gustaría multiplicarnos, y eso es lo que le ocurre a Michael Keaton en "Mis dobles, mi mujer y yo", una comedia firmada por

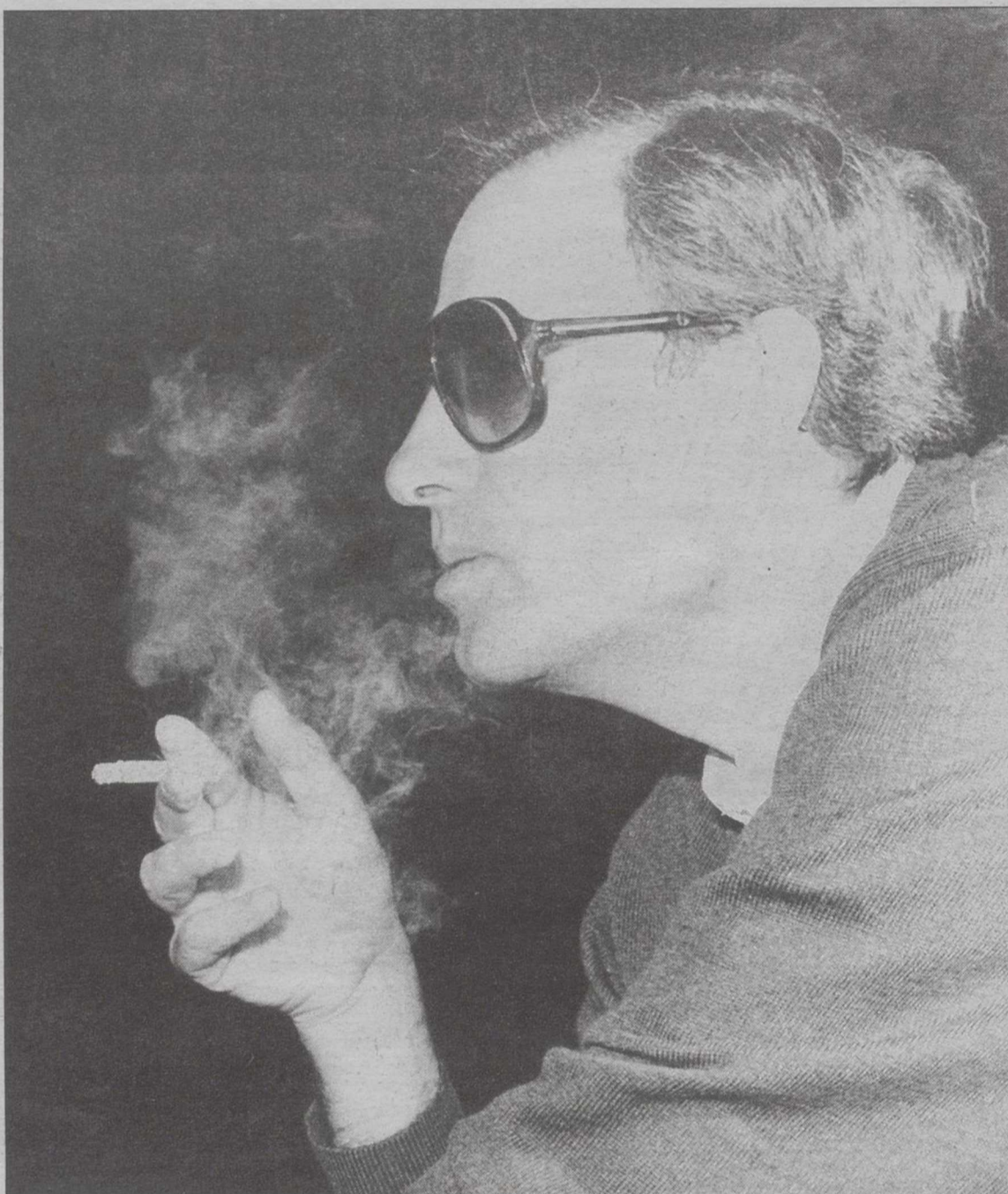

La industria tabaquera ingresa en España 850.000 millones de pesetas anuales.

Harol Ramis para la noche del domingo en la Primera.

"Mis dobles, mi mujer y yo", que se emitirá a las 21,40 horas, es una divertida come-

dia en la que el actor de "Batman" interpreta a un capataz de obras agotado por el estrés y perdido ante las responsabilidades que debe a su esposa,

Andie MacDowell, y a su hija, Katie Schollberg. Hasta que un día, habla sobre el tema con un doctor en genética que le ofrecerá una inusual solución.

"Els Comediants" y técnicos de TVE graban en Canfranc para "El día del milenio"

□ AGENCIAS

Componentes del grupo catalán "Els Comediants" y técnicos de Televisión Española se encuentran este fin de semana en la estación de Canfranc (Huesca) para grabar siete minutos del programa "El día del milenio" que se emitirá el próximo día 31 en sesenta canales de televisión de todo el mundo. Sevilla y Santiago de Compostela serán las otras dos ciudades españolas elegidas junto con la localidad oscense para un reportaje que tendrá una duración de 30 minutos y en el que se intercalarán conexiones en directo con la Puerta del Sol de Madrid y la plaza de Cataluña en Barcelona.

Entre las cadenas que transmitirán este programa especial, que tendrá una duración total de 25,5 horas y por el que discurrirán imágenes de los cinco continentes, se encuentra TVE, la BBC y la CNN. Para grabar el espectáculo en Canfranc, que se emitirá desde las 11:45 horas del día 31 por la 2 de TVE, se han desplazado hasta la estación internacional "alrededor de doscientas personas entre los actores de la compañía catalana, los cincuenta técnicos y cámaras de televisión y agrupaciones aragonesas que intervendrán".

El productor de TVE José María Briñas señaló que su equipo consta de técnicos, nueve cámaras, un helicóptero que tomará planos de Canfranc y responsables de grabar un "making off" en el que se cuenta "cómo se hizo el programa". Será el domingo y el lunes cuando se grabe el espectáculo que se desarrollará en interiores como la marquesina de la Estación o el vestíbulo. Briñas consideró que la inclusión de la estación canfranquesa dentro de los escenarios españoles servirá para "romper el folclore de las personas extranjeras cuando hablan del país" y contrastará con las imágenes de un gaitero en la Plaza del Obradoiro o el flamenco de Pilar ábora.

Fila ONO te ofrece en directo la Liga y la Copa del Rey.



Domingo 19

BARCELONA / AT. MADRID
VALENCIA / RAYO
BETIS / MALLORCA
NUMANCIA / RACING
MÁLAGA / REAL SOCIEDAD
OVIEDO / SEVILLA

17:00 h. Canal 70
17:00 h. Canal 71
17:00 h. Canal 72
17:00 h. Canal 73
17:00 h. Canal 74
17:00 h. Canal 75

Apúntate
llamando
gratis al
1400

www.ono.es
ONO
Teléfono, televisión e internet.



06.45.- CINE
"Katy" (1984) (dibujos animados)
07.05.- LEONCIO EL LEON Y TRISTON
07.30.- TPH CLUB
08.10.- LA NUEVA FAMILIA ADDAMS
08.05.- EL GRAN CONCURSO DEL SIGLO (rep.)
08.55.- CARTELERA
09.30.- CORAZON, CORAZON
10.00.- TELEDIARIO-1
10.35.- EL TIEMPO
10.40.- SESION DE TARDE : "Operación elefante"
10.55.- CINE DE ORO : "Policía Montada del Canadá"
11.20.- VIDAS PARALELAS
11.00.- TELEDIARIO-2
11.35.- EL TIEMPO
11.40.- LA PELICULA DE LA SEMANA
"Mis dobles, mi mujer y yo" (1996)
11.05.- ESPECIAL CINE : "Bolling point" (1993)
11.55.- SIN IDENTIDAD
12.40.- NOTICIAS
12.45.- CINE DE MADRUGADA I
"Necesidad de cariño" (1992)
13.15.- CINE DE MADRUGADA II
"Persecución a un espía" (1965)

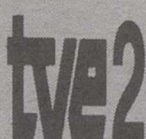

06.00.- EURONEWS
07.45.- CONCIERTO
08.45.- TIEMPO DE CREER
09.00.- U.N.E.D
09.30.- PUEBLO DE DIOS (rep.)
10.00.- ULTIMAS PREGUNTAS
10.25.- TESTIMONIO
10.30.- EL DIA DEL SEÑOR
11.30.- ESTADIO-2
19.30.- EL LEGADO CIENTIFICO DEL MUNDO ARABE
"Astronomía"
20.00.- DOCUMENTOS TV
21.10.- LINEA 900
21.45.- ESTA ES MI TIERRA
22.45.- ESTUDIO ESTADIO
00.15.- NEGRO SOBRE BLANCO
01.25.- REDES
02.25.- CINE CLUB
"El mar y el tiempo" (1989)
04.05.- CINE CLUB
"Un hecho violento" (1958)
05.30.- DESPEDIDA Y CIERRE.



07.00.- SALLY LA MAGA
07.30.- CLUB MEGATRIX
11.30.- DESESPERADO CLUB SOCIAL
12.30.- LLUVIA DE ESTRELLAS (rep.)
15.00.- NOTICIAS FIN DE SEMANA
15.30.- MULTICINE
"Una sorpresa navideña" (1995)
Dirección: Marcus Cole
Intérpretes: Richard Thomas, Maureen O'Hara.
17.45.- MARTIAL LAW
19.45.- ESPEJO PUBLICO
21.00.- NOTICIAS FIN DE SEMANA
21.30.- TELEMARATON (programa especial)
02.30.- PELICULA
"Pasiones secretas" (1987)
Dirección: Michael Pressman
Intérpretes: Susan Lucci, Marcia Strassman, John James.
04.30.- TELEVENTA
05.00.- PUNTO DE VENTA.



TELEFONO Y FAX:
967-23 10 72



IMPERMEABILIZACION DE:
TERRAZAS; CANALES; DEPOSITOS
AGUA; SOTANOS; PISCINAS; ETC.



06.30.- CORNELIO
07.00.- ACAPULCO HEAT
08.30.- FUERA DE ONDA
09.50.- BEAST WAR
10.10.- LAS AVENTURAS DE RIN TIN TIN
10.30.- CLUB DISNEY
11.00.- ART ATTACK
11.30.- WALKER
11.30.- INFORMATIVOS TELECINCO
11.25.- CAIGA QUIEN CAIGA
11.25.- CINE FIN DE SEMANA I
"Grease" (1978)
Dirección: Randal Kleiser
Intérpretes: John Travolta, Olivia Newton
12.00.- COLOMBO
12.30.- INFORMATIVOS TELECINCO
12.30.- TELEUPON
12.35.- SIETE VIDAS
12.45.- EXPEDIENTE X
12.45.- ME ESTOY QUITANDO (documental)
12.45.- NOSOLOMUSICA
12.30.- CINE CLASICO
"No somos ángeles" (1955)
13.15.- INFOCOMERCIALES.



07.20.- N.B.A. EN ACCION (multd.)
07.50.- PIM, PAM, PLUS
10.15.- CINE : "Exceso de equipaje"
11.55.- PREVIO FUTBOL
12.00.- LIGA ESPAÑOLA (Segunda División)
14.00.- CNN+. NOTICIAS
14.05.- EL JUEGO DE LAS LUNAS
14.35.- ZAP ZAP ZAPIN
15.00.- LA SEMANA DEL GUIÑOL
15.30.- CINE : "Cha, cha, cha"
17.15.- TENIS: STEFFI GRAF-CONCHITA MARTINEZ (Encuentro de exhibición)
19.00.- PREVIO FUTBOL
19.30.- LIGA ESPAÑOLA (Primera División)
21.35.- EL TERCER TIEMPO
22.15.- NOCHE DE SERIES EN CANAL+
22.15.- EL CLUB DE LA COMEDIA
22.45.- EL ABOGADO
23.30.- DAWSON CRECE
00.15.- EL TERCER TIEMPO INTERNACIONAL.



07,15.- CARTA DE AJUSTE
07,30.- COMPAÑERAS DE PISO
08,00.- BABALA
11,50.- GENTE CON-CHISPA
14,00.- NOTICIAS 9
15,30.- TARDES DE CINE "Josh y Sam"
17,25.- TARDES DE CINE "El ejército de las tinieblas"
19,30.- P.V.P.
20,30.- NOTICIAS 9
21,00.- MINUTO A MINUTO
21,40.- CINE TOTAL "Cosas que hacer en Denver cuando estás muerto"
23,45.- HAZ TELE
01,00.- COLP D'ULL
01,30.- CINE DE MEDIANOCHE "Estación 3 ultrasecreto". Un investigador especial es requerido cuando alguien roba un violento virus, denominado "el virus de Satán", de una instalación de alta seguridad del desierto"
03,30.- FIN DE EMISION

LA TRIBUNA NO SE HACE RESPONSABLE DE LOS CAMBIOS DE ULTIMA HORA INTRODUCIDOS POR LAS CADENAS DE TELEVISION

Anticoli

RESTAURACIÓN DE ARTE Y ANTIGÜEDADES
ESCUELA DE FORMACIÓN APLICADA

CLASES DE RESTAURACIÓN DE MUEBLES

LAS CLASES LOGRAN DE UNA MANERA TANTO TEÓRICA COMO PRÁCTICA, QUE MEDIANTE LA RESTAURACIÓN DE TUS MUEBLES, APRENDAS LAS TÉCNICAS, HERRAMIENTAS, MATERIALES Y PRODUCTOS APLICADOS A LA RESTAURACIÓN DE OBRAS DE ARTE, RESPETANDO LOS CRITERIOS INTERNACIONALES.

- * No se necesitan conocimientos o estudios previos.
- * Enseñanza Personalizada en Grupos Reducidos.
- * Técnicas de Dorado, Policromía, Taracea, Estuco, Marquetería, Marmorizado, Patinas, Barnizes.....
- * Tratamientos de Desinfección, Limpieza, Consolidación, Reintegración, Protección y Conservación.
- * Profesores Licenciados.
- * Restauración de tus muebles a un reducido precio.

DURACIÓN DE LAS CLASES: DE 16 a 20 HORAS AL MES - PRECIO DE LAS CLASES 12.000 PTAS. AL MES

Información: ☎ 609 13 98 02

c/ Capitán Grant, 3 - ALBACETE

“El corazón del guerrero” supone el debut como director de D. Monzón

- El crítico cinematográfico y guionista Daniel Monzón debuta en la dirección con "El corazón del guerrero" un filme de aventuras, a medio camino entre la realidad y la fantasía, y con un planteamiento visual y de utilización de efectos especiales muy alejado de los caminos ya trillados del cine español.

La película, que fue la protagonista de la segunda jornada de los encuentros "Spanish film screenings for Europe" que se celebran en Lanzarote, se estrenará el próximo 21 de enero y sale al mercado con 200 copias y una inversión de cien millones de pesetas en publicidad, que se suman a los 500 millones de presupuesto para rodaje.

Fernando Ramallo es el protagonista de este filme, dirigido al público adolescente y que narra la historia de Ramón, un joven aficionado a los juegos de rol, donde adopta la personalidad de Beldar (encarnado por Joel Joan), un guerrero del legendario universo de la Espada

y la Brujería que se encuentra inmerso, junto a su compañera Sonja (Neus Asensi) en la captura de una piedra preciosa, el corazón del guerrero, sobre la que pesa una maldición. Pero, en un momento dado, la ficción y la realidad se mezclan en la mente de Ramón, quien luchará entre ambos mundos para deshacer a él/Beldar del hechizo maldito. Daniel Monzón se planteó el guión como una "reivindicación de la fantasía" como un mundo, "un universo paralelo que el protagonista descubre y usa para escapar de una realidad monótona y aburrida. Es el poder de la imaginación lo que mueve a este joven que, por el hecho de ser adolescente vive con fuerza la fe de ser algo más de lo que es y que, por eso, puede llevar a cabo una gesta". La película es una novedad en el panorama cinematográfico español por la cantidad y calidad de los efectos especiales que ilustran una historia entroncada con el cómic.



Neus Asensi, protagonista de la cinta.

GRUPO DIORAMA **CANDILEJAS** INFORMACION 967 21 78 72

PARA LOS AMANTES DEL BUEN CINE

3 NOMINACIONES a los OSCAR '98
 JON MCGELLEN BRENDAN FRASER LYNN REDGRIVE
 dioses y monstruos
 (gods and monsters)
 6 - 8'15 - 10'30
 (N.R.M. 13 años)

DIOS Y MONSTRUOS
 Por fin nos llega a Albacete esta excelente y esperada película que todo buen aficionado está obligado a ver más de una vez. Nos cuenta los últimos días del realizador de Frankenstein, sus obsesiones al borde de la locura, la sorprendente relación con su jardinero y el escalofriante final.
 6 - 8'15 - 10'30
 (N.R.M. 13 años)

LA FORTUNA DE VIVIR
 La tranquila existencia de un grupo de amigos que viven y trabajan en las marismas del río Loira se verá alterada por los celos, el odio absurdo y la venganza más brutal. Un canto a la amistad en un entrañable relato que le roba el corazón al espectador.
 6 - 8'15 - 10'30
 (T.P.)

LA FORTUNA DE VIVIR
 La tranquila existencia de un grupo de amigos que viven y trabajan en las marismas del río Loira se verá alterada por los celos, el odio absurdo y la venganza más brutal. Un canto a la amistad en un entrañable relato que le roba el corazón al espectador.
 6 - 8'15 - 10'30
 (T.P.)

ROSETTA
 Por unanimidad del jurado le fue otorgada la Palma de Oro como la mejor película en el Festival de Cannes 1999 compitiendo, entre otras con "Todo sobre mi madre", de Almodóvar. Su protagonista obtuvo también el premio a la mejor interpretación. "Inolvidable", así ha calificado la crítica a esta maravilla del cine actual.
 6'15 - 8'30 - 10'45
 (T.P.)

TODOS LOS SABADOS SESION DE MADRUGADA A LA 1. ENTRADA REDUCIDA

Viernes, sábado y vísperas de fiesta, sesión de madrugada a la 1'00

ABACO
C.C. PRYCA

9 CINES

SERVICIO DE INFORMACION 24h.
TLF. 967 50 86 56

SERVICIO RESERVAS
TLF. 967 50 78 09

SESIONES MATINALES: Dom. 19, Jue. 23 y Vie. 24

| | | | |
|---|---|---|---|
| 12'00, 4'10, 6'10, 8'20, 10'45, 1'00 (N.R.M.13) | 12'00, 7'40, 10'40, 1'00 (N.R.M.13) | 4'45, 7'30, 10'20, 1'00 (TP) | 12'00, 4'20, 6'20, 8'20 (T.P.) |
| 12'00, 4'00, 6'10, 10'45, 1'00 (N.R.M.13) | 12'00, 5'00, 7'40, 10'40, 1'00 (N.R.M.18) | 12'00, 5'00, 7'40, 10'30, 1'00 (N.R.M.13) | 12'00, 4'00, 6'10, 8'15, 10'45, 1'00 (TP) |

SDDS Sony Dynamic Digital Sound

DIGITAL SOUND

Descuentos mayores 65 años

Parking Gratuito 2.000 plazas

Desc. Carnet Estud. Carnet Joven

Miércoles no festivo, Día del Espectador

Venta Anticipada de localidades

Sin barreras arquitectónicas

Asientos especiales para niños

GUIA CULTURAL

EXPOSICIONES

* Exposición de dibujos originales a pluma del pintor almanseño Lorenzo Pérez Díaz.
Del 17 de septiembre a diciembre, en la Sala de Arte "Menfis", Paseo Simón Abril, 11, de lunes a sábado en horario de 10 a 14 y de 17 a 21 horas.

* Exposición de pintura de Juan Amo, en el Museo Municipal de Albacete.
- Del 2 de diciembre al 9 de enero.

* Exposición "Ángel Ropjas, perfiles de silencio".
- Del 21 de diciembre al 23 de enero en el Museo Provincial de Albacete.

Esta muestra presenta varias obras del artista, aunque principalmente son las de su última etapa las que más destacan, con el objetivo de que los ciudadanos constaten en directo la obra de un artista de la tierra, donde afloran las raíces profundas de La Mancha y se desvela el misterio de su poder. Ángel Rojas, que ha cursado estudios de bellas artes, arquitectura y filosofía y letras, realizó su primera exposición en 1969.

* Exposición sobre el ferrocarril y su historia.
- A partir del 18 de diciembre en la sede central de Caja Castilla-La Mancha en Albacete.

* Exposición del pintor y ceramista rondense, Antonio Carrilero Pérez.
- Del 21 de diciembre al 9 de enero en "La Taquería", sita en la Plaza de San Felipe Neri, número 2.

MUSICA

* Curso 1999/2000 del Conservatorio Profesional de Música del MEC.
- Concierto de Navidad, organizado por el Conservatorio Profesional de Música de Albacete.
- Día 21 de diciembre, a las 19:30 horas, en el Paraninfo de la Universidad.
* XV Encuentro de Corales 1999, organizado por

la Diputación Provincial de Albacete.
Madrigueras, Salón Cultural.
- Día 19 de diciembre, a las 19,00 horas, actuarán Coral Barrio del Pilar de Albacete, Coral Sándalo de Albacete, Camerata Concertante de Albacete y Coral San Jorge de Madrigueras.

JORNADAS

* Jornadas sobre tabaquismo organizadas por el Ateneo de Albacete. Cuatro conferencias impartidas por Fernando Jiménez Mas (médico, responsable de la Unidad Antitabaco de la Delegación de Sanidad) e Isabel Gotor Ciller (enfermera de dicha Unidad).
- 21 de diciembre, a las 19,30 horas en el Ateneo.
* Programación de Animaciencia.
- 21, 22 y 23 de Diciembre: Viaje a la Plataforma solar de Almería, Observatorio Astrofísico de Calar Alto, Necrópolis de Los Millares y desierto de Tabernas. Cuota.- 13.500 pts y socios 12.000 pts.
* Ciclo de conferencias organizadas por la Asociación de Mujeres para la Democracia.
- 18 de enero del 2000: "Enfermedades del Aparato Circulatorio", a cargo del cirujano-cardiovascular, alberto Masegosa. A las 20,00 horas en el Ateneo Albacetense.
- 2 de Febrero: "Enfermedades reumáticas", a cargo del traumatólogo, Ginés Sánchez Nievas, a las 20,00 horas en el Ateneo Albacetense.

VIDEOFORUM

* Organizado por el "Club Encella", vídeo-forum de padres sobre temas de actualidad, en la sede de la Asociación (C. Mayor, 30, 1º, Tlf 967 503372):
- Día 11 de marzo: "El abuelo", de José Luis Garci, con un coloquio posterior sobre el auténtico valor de la amistad, así como la tolerancia, la defen-

sa de la verdad y el peligro del relativismo.

ACTIVIDADES DE LA JUNTA PARA DICIEMBRE

Teatro
- "El último sueño" (Cía Nerea), Alborea día 20 y Tobarra el 29.
- "Un corazón lleno de lluvia", (Cía. Miman), Balazote día 26.
- "Descalzos por el parque" (Descalzos Producciones), día 19 en Albacete.
- "Los enamorados" (Andrea D'Odorico) albacete día 22.
- "El sable y la paloma" (Teatro de Malta), Pétrola día 23.
- "La ventana encantada" (Compañía Cal Teatro), Molinicos día 25.
- "El pequeño Frankenstein" (Cía Miman), Balazote día 26.
- "Vivan las vacas" (Cía Algarabía), Casas Ibáñez día 27 y Tobarra día 28.
- "La magia de los libros", Tobarra día 29.

Música
- "Orquesta de Cámara del Ampurdán", Madrigueras día 28.
- "Compañía Lírica Musiarte & dolores", Hellín el día 18 y Albacete el día 27.
- "Nuevo Ballet Español" (danza), Albacete día 18.
- "Manuel Luna y la Musgaña" (folk), Mahora día 18 y El Balletero el día 28.
- "Alberto Pérez" (varios), El Balletero el día 29.
- "Dúo Madrigal" (cámara), Ossa de Montiel el día 30.

VISITAS DEL BIBLIOTUS EN DICIEMBRE

* Calendario de visitas del servicio de bibliobús para este mes:
- Día 20. Barrio Feria.

ROTULOS LUMINOSOS
PUNTO 2 POLIGONO IND. CAMPOLLANO Calle C, 10 • ALBACETE • TELF. 967 52 40 90 PUNTO 2

MULTICINES ALBACENTER EQUIPADOS CON SISTEMAS DE SONIDO DOLBY DIGITAL SURROUND-EX

65 Descuento jubilados de lunes a domingo | Descuento estudiantes | KANTINA PAPITUT | Reserva entradas. 24 64 90 | Miércoles no festivos día del espectador | Parking Gratuito | SDDS Sony Dynamic Digital Sound | DOLBY DIGITAL



Sesiones: 5'30, 8'00, 10'30
No recomendada para menores de 13 años



Sesiones: 5'30, 8'00, 10'30
No recomendada para menores de 18 años



Sesiones: 5'00, 7'00, 9'00, 11'00
Recomendada para todos los públicos



Sesiones: 5'30, 8'00, 10'30. Recomendada para todos los públicos

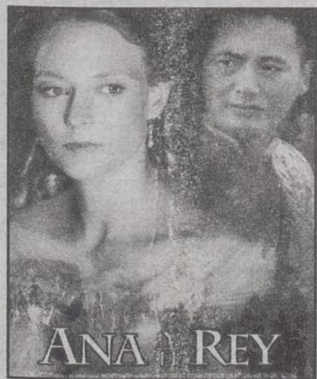

Sesiones: 5'00, 7'45, 10'30
Recomendada para todos los públicos



Sesiones: 5'00, 7'45 y 10'30
No recomendada para menores de 13 años

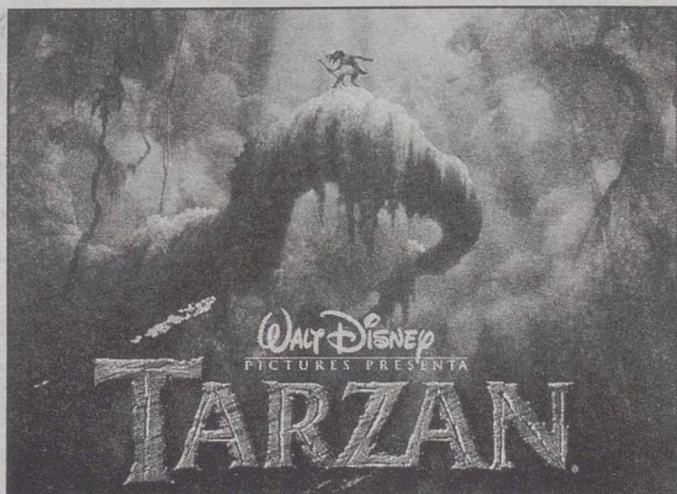

Sesiones: 5'00, 7'00, 9'00 y 10'45. Recomendada para todos los públicos

VIERNES Y SABADOS SESIONES DE MADRUGADA A LA 1'00

SIN ESCOMBROS
SIN POLVO
SIN MOLESTIAS



RAPIDO
LIMPIO
ECONOMICO

REFORMAS EN GENERAL: BAÑOS-COCINAS-VIVIENDAS-LOCALES

SIN OBRAS SUELOS & PAREDES
TECHOS

c/ CEUTA Nº 4 . TLF. 967 21 09 87
DTO. TECNICO 610 35 95 67

ALBACETE



SANIGLAS y
ANTES DE SER RESTAURADA



TRABAJOS
GARANTIZADOS



DESPUES DE SER RESTAURADA
POR SANIGLAS

ALTOZANO

Etelvina
Avendaño, nueva
alcaldesa de
Barrax en
sustitución de
Castillejo

□ E.G.B.

Etelvina Avendaño Pérez, que ha sido primer teniente de alcalde en los últimos meses y alcaldesa en funciones desde el reciente fallecimiento de Domingo Castillejo Montejano, ha sido designada alcaldesa en la última sesión plenaria del Ayuntamiento de Barrax.

Este nombramiento ha tenido buena acogida dada su valía personal y el afecto con que cuenta entre el vecindario, por lo que merece la colaboración que ha obtenido la anterior corporación. Precisamente para completar ésta ha pasado el siguiente en la lista de aspirantes a concejales que presentó el Partido Popular a los comicios locales del pasado mes de junio, tratándose de Félix García Aparicio.

Los populares albaceteños van a dedicar su tradicional comida de navidad con militantes a la memoria del que fue durante veinte años consecutivos primer edil de este municipio albaceteño, Domingo Castillejo. Esta comida será hoy a las dos y media en el restaurante Victoria.

Por otra parte, informar que entre las entidades locales seleccionadas por el MEC para recibir subvenciones destinadas a la contratación de técnicos de inserción socioeducativa se encuentra Barrax. En concreto han sido designados: Ana M^a Navarro y Teresa Aragón.

La pintura de Juan Amo, en el Museo Municipal

□ HIGINIO OLIVARES

En arte, cualquier rama de arte, la primera impresión que te produce una obra suele ser la más válida. El detalle, el estudio posterior, te sirven para profundizar y matizar ese sentimiento que por no estar aún definido es difícil de explicar.

La primera impresión de la obra de Juan Amo te sorprende por dos rasgos: la profundidad de sus horizontes y esa policromía singular con que cada trozo de tierra se independiza del conjunto para tomar vida propia más allá de la limitada extensión del cuadro.

Los cuadros de Juan Amo poseen la inteligencia, el hondo sentimiento y la especial sensibilidad de su autor. No reproducen la realidad, sino que, más allá de la lógica con que los demás contemplamos nuestro entorno natural, captan la esencia de esa realidad para convertirla en símbolo de una manera de vivir y de ser que es la manera de vivir y de ser de los hombres de esta tierra.

La sobriedad del paisaje manchego se convierte en guiño cómplice ante el espectador que, perplejo, se deja llevar por esos rotundos colores en los que está el alma, las entrañas de esta naturaleza tan nuestra.

Cielos insólitos, serenos horizontes, rastros y sementeras cortados por barrancos, primaveras e inviernos, nubes y sol radiante, paisajes "heteróclitos", morados, cárdenos,



verdes, rojos, azules, ocre... en arrebatado conjunto que dejan en la retina el mensaje irrepitible de una naturaleza eterna, porque ha quedado ahí, en el lienzo o en la tabla, como testigo de la propia fugacidad del color y el momento en que el paisaje ha sido captado por el artista.

Si admitimos que la pintura se compone de forma, color y materia, los cuadros de Juan Amo integran plenamente y de manera magistral los tres elementos citados; su dibujo realizado con la mancha y el trazo cromático, que por cierto siempre es limpio, manejándolo con infinidad de combinaciones basadas en la ejecutoria que los pintores llaman complementaria es con lo que consigue aumentar manifiestamente la luminosidad de su pintura. Si nos fijamos en la materia, observamos que utiliza la cantidad justa para conseguir la textura que comporta una expresión de plasticidad inequívocamente estética. Es una pintura que, en esta oca-

sión, se dedica a recordarnos y mostrarnos las tierras y los colores de La Mancha.

Los poquísimos dibujos que ha expuesto están realizados con rapidez y mostrando un análisis anatómico de la figura humana, la cual ha sido siempre motivo eterno de creación artística.

También nos muestra retratos y algún pequeño bodegón. Los retratos producen una sorprendente imagen, vivamente expresivos, y son el producto de un magnífico dibujo que integra en paralelo el color y la textura hasta conseguir el equilibrio entre lo físico y lo psíquico de las personas representadas. Del conjunto de lo dicho surge esa misteriosa esencia que se llama Arte, y que se manifiesta por todas partes en la obra de Juan Amo.

Estamos, pues, ante un pintor completo, exquisito y sensible, que presenta una obra magnífica para regocijo de todos los que lo admiramos.

Chiribitas

▮ Hoy es uno de los ocho festivos en que se permite la apertura del comercio en nuestra ciudad, como en el resto de la comunidad autónoma. La fiebre consumista puede alcanzar niveles insospechados.

▮ Pero como no todo el monte es orégano, y hay quien no puede hacer tantos excesos navideños, para hoy están convocados diversos actos en la plaza de la Mancha en Villacerrada: desde las once, difusión de productos solidarios; a las seis de la tarde, marcha silenciosa por las calles de la ciudad, y a las ocho, eucaristía por los hambrientos. La iniciativa es del Movimiento Cultural Cristiano y el Colectivo Pobres de la Tierra, y debería hacernos reflexionar un poco a todos.

▮ La habitual chiribita deportiva de los domingos, por una vez, no la dedicaremos al fútbol: no merece la pena. Ayuntamiento y Junta, aunque sean de la misma "cuerda política", no se ponen de acuerdo para gestionar las nuevas instalaciones en el campus, pabellón y pistas de atletismo.

▮ La Universidad, que tampoco es sospechosa de no comulgar con el "bonismo", no hace nada para arreglarlo. Y mientras ellos se tiran los trastos a la cabeza, los deportistas siguen en precario. No será porque Martín del Burgo y Pozuelo no han hecho visitas para hacerse la foto...

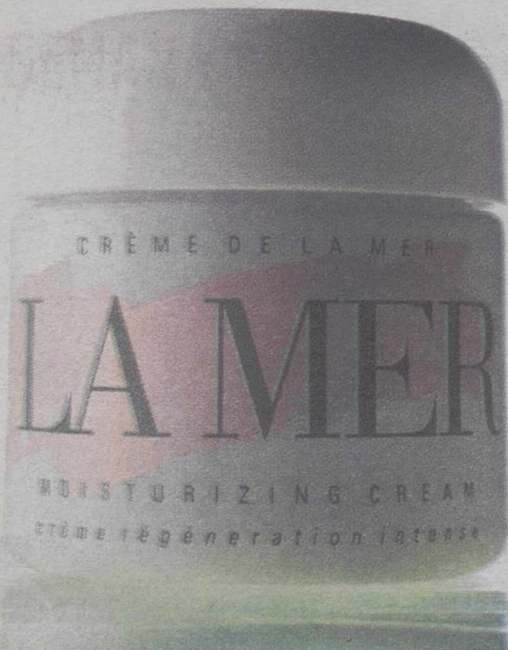

La Crema Milagro



Max Huber, físico de la Nasa que sufrió severas quemaduras en un accidente, creó esta crema facial revolucionaria.

Como científico, no pudo aceptar que la ciencia fuese incapaz de regenerar su piel, por lo que invirtió 12 años en la búsqueda de un producto que devolviera a su piel el aspecto que tenía.

Tras más de 6.000 experimentos descubrió **Crème de la Mer**.

Su fórmula, es una combinación de algas, minerales y vitaminas. Su secreto, el proceso de biofermentación a baja temperatura con que se fabrica, de modo que los ingredientes conservan y refuerzan sus propiedades naturales.

Desde que se lanzó, ha tenido un éxito espectacular, las mujeres que han oído

hablar de ella se agolpan en los escasos puntos en los que se vende, haciéndose fieles seguidoras desde que lo prueban.

Este producto se vende en Perfumerías:

Eandee

Piza. Gabriel Lodares, 4 Tel. 967 22 75 52
C/Rosario, 1 Tel. 967 24 29 69
ALBACETE