

DIRECTOR  
DIMAS CUEVAS CUERDA

EDITA  
PUBLICACIONES DE  
ALBACETE, S.A.  
(PUBALSA)

DIARIO INDEPENDIENTE



El portador de este periódico completo juega 5 pts. al número indicado

Domingo, 5  
Diciembre de 1999

AÑO XVI ■ NUM. 5.422

225 PTS.  
(CON EL SUPLEMENTO DOMINICAL)  
1'35 euros

Más de 3.000 prefirieron otras universidades

## Crece el número de universitarios 'emigrantes'

Según informa el sector universitario del sindicato CSIF, los últimos datos del Consejo de Universidades dejan por el suelo los cantos de triunfalismo del rector Luis Arroyo. Según dicho Consejo, los universitarios de Castilla-La Mancha son los que más solicitudes hicieron el curso pasado para realizar una carrera en un distrito universitario distinto al suyo.

En concreto, 3.059 estudiantes de nuestra comunidad solicitaron plazas en el distrito compartido, es decir, querían estudiar fuera carreras que existían en la Universidad regional. El sindicato añade, además, que es la primera en proporción de toda España que más quejas tiene de irregularidades en oposiciones.

(Pág. 12)



Javi Guerrero demostró que es el jugador más inspirado del Albacete.

JESUS MORENO

## El Alba no pudo ante un Lleida en inferioridad y sigue la curva descendente (2-2)

El Albacete Balompié continúa en su curva descendente de resultados y también de juego, pues ayer apenas pudo empatar (2-2) ante un equipo como el Lleida que desde el minuto diez jugó en inferioridad numérica y que acabó con nueve jugadores.

El equipo blanco no pudo con la disciplina del Lleida, que pese a las expulsiones dio la cara sin atrincherarse en su área, frente a un Albacete que sigue romo en el juego por bandas, especialmente por la

izquierda, y que careció de la fortuna en el remate para remontar un marcador que se puso adverso por dos veces.

En la segunda parte, los pretendidos revulsivos de Rokki y Vulevic no funcionaron, especialmente el primero que sigue haciendo la guerra por su cuenta.

El empate final no dejó contento a nadie, pues los dos equipos se creyeron con méritos suficientes para haberse llevado la victoria.

(Págs. deportivas)

► Aznar acusa al PNV de cometer el error de dar la razón a ETA

(Pág. 31)

► Arzalluz dice que su oferta a EH se basa en un mensaje de paz

(Pág. 32)

► Las tropas rusas cercan Grozni

(Pág. 37)



Finca "El Relumbrar".

Rafael Vera fue visto ayer en la finca "El Relumbrar" de Alpera

(Pág. 10)

Aumenta el número de empresas activas en la región

(Pág. 5)

ADECA promociona la ciudad de Albacete a través de internet

(Pág. 8)

Las Cortes regionales debatirán los presupuestos del 2000 el 15 y 16 de diciembre

(Pág. 11)

**OFERTAS DE LA SEMANA**

**Conaco** COMPAÑIA NACIONAL DE COMERCIO, S.A. **IFA**  
De profesional a profesional

<p><b>Sidra Villaviciosa CASONA, 70 c.l.</b></p> <p><b>77</b></p> <p>Cava ORO o VERDE</p> <p><b>RONDEL, 75 c.l.</b></p> <p><b>265</b></p>	<p><b>Whisky</b></p> <p><b>DYC, 1 litro</b></p> <p><b>1125</b></p>	<p><b>Melocotón almíbar</b></p> <p><b>LA LOMA</b> Extra 35/45 2,650 kgs</p> <p><b>310</b></p> <p>Copa de champán</p> <p><b>VESUBIO 95</b></p>
<p><b>CASH LONJA MUNICIPAL</b> Ctra. Murcia, s/n. Tfno 967 243089</p> <p><b>HORARIO</b> Lunes a Viernes 5,30 a 12 h.</p> <p><b>ALBACETE</b></p>	<p><b>CASH HELLIN</b> Ctra. Rta. Sra. Lourdes, 3. Tfno 967 300318</p> <p><b>HORARIO</b> Lunes a Viernes 8,30 a 13 h. 16,30 a 20,30 h.</p> <p><b>HELLIN</b></p>	<p><b>CASH LOS LLANOS</b> Polígono Campañón/c/ C. 20. Tfno 967 215063</p> <p><b>HORARIO</b> Lunes a Viernes 8,30 a 20 h. ABIERTO A MEDIODÍA Sábados 8,30 a 14 h.</p> <p><b>ALBACETE</b></p>

**EL TIEMPO**

**MAPA DE TIEMPO SIGNIFICATIVO DE ESPAÑA.**  
Elaborado el 04-12-1999 a las 11,00 hora local Válido para el 05-12-1999

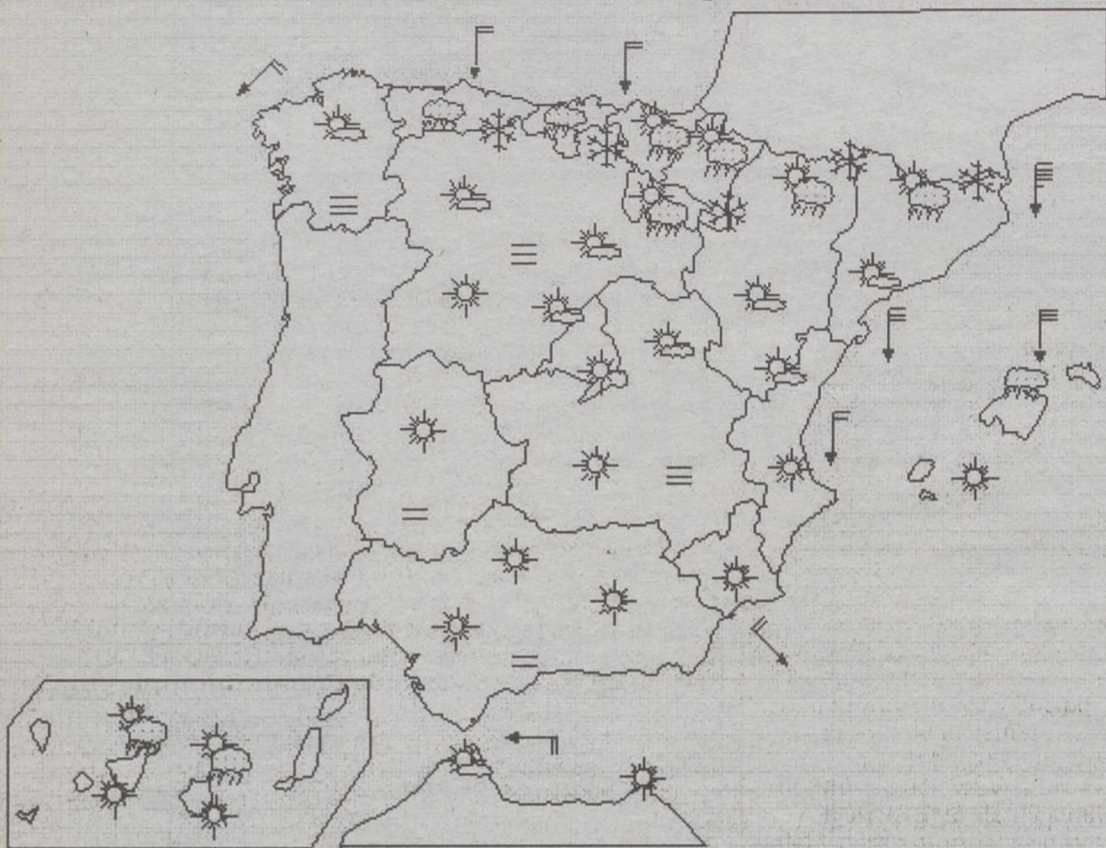

total o parcial por cualquier medio sin autorización expresa por escrito del INM.

<http://www.inm.es>

**Temperaturas sin cambios**

Según los datos facilitados por el Instituto Nacional de Meteorología, la temperatura máxima prevista para hoy es de 11 grados, mientras que la mínima es de 1 grados. Los cielos estarán poco nubosos. Bancos de niebla y brumas matinales. Las temperaturas no registrarán cambios sustanciales y podrán registrarse heladas débiles. Los vientos soplarán de flojos a moderados de componente Noreste.

**compra y venta de Antigüedades**

muebles, cómodas, pinturas, relojes de bolsillo, relojes de sobremesa, etc.



Collado Piña, 69 - Tif.: 967 22 71 43 - Tif. Móvil: 619 16 00 32 - ALBACETE

**FARMACIAS**

**ALBACETE**

PARA HOY: De 9,30 de la mañana a 9,30 de la noche: FERNANDEZ JIMENEZ, Avda. España, 8; MANSILLA DELICADO, Paseo de la Libertad, 11 y GIMENEZ BENITEZ, EDUARDO, Capitán Cortés, 23

De 9,30 de la noche en adelante: FERNANDEZ JIMENEZ, Avda. España, 8 y MANSILLA DELICADO, Paseo de la Libertad, 11

PARA MAÑANA: De 9,30 de la mañana a 9,30 de la noche: DIAZ ABAD, Arquitecto Vandelvira, 28 (esquina Collado Piña); LERMA, Carretera de Jaén, 28; FARMACIA DEL ROSARIO, Rosario, 38

De 9,30 de la noche en adelante: DIAZ ABAD, Arquitecto Vandelvira, 28 (esquina Collado Piña); LERMA, Carretera de Jaén, 28.

**VILLARROBLEDO**

PARA HOY: LOPEZ ESPEJO, Avda. Reyes Católicos, 58

PARA MAÑANA: LOPEZ SANCHEZ, Alfarerías, 1

**HELLIN**

PARA HOY: PRECIOSO TOMAS, Rabal, 24

PARA MAÑANA: ESPINOSA FERNANDEZ, Rabal, 4

**TOBARRA**

PARA HOY: MANTILLA GALDON, Asunción, 3

PARA MAÑANA: TOBOSO PICAZO, Avda. Juan Carlos I, 25

**LA RODA**

PARA HOY: ESCRIBANO TEBAR, Mártires, 2

PARA MAÑANA: ESCRIBANO TEBAR, Mártires, 2

**ALMANSA**

PARA HOY: DOMENECH PERIS, Plaza Constitución, 2

PARA MAÑANA: SANCHEZ FERRERO, Mendizábal, 1



**ALBACETE**

- Parque de Bomberos.....59 61 08
- Policía Nacional.....22 33 62
- Policía Municipal.....59 61 26
- Guardia Civil.....22 11 00-21 86 61
- Guardia Civil de Tráfico.....21 07 23
- Cruz Roja Ambulancia.....21 90 12
- Urgencias.....59 71 37
- Hospital General.....59 71 00
- Alcohólicos Anónimos.....50 03 12
- Estación de Ferrocarril.....21 02 02
- Telégrafos.....22 20 00
- O. Reclamación Precios.....59 61 11
- Protección Civil.....59 98 00
- .....50 88 01
- Tele Ruta (Madrid).....900 12 35 05
- Teléfono de la Esperanza.....52 34 34
- Teléfono del Vecino.....24 25 00
- Teléfono de atención a la Mujer Maltratada.....51 16 00
- Teléfono del Mayor.....24 04 15
- Emergencia de Gas
- Castilla-La Mancha.....21 25 25
- Servicio de Aguas.....19 01 01
- Urgencias de Aguas.....619 30 00 57
- Radio Taxi.....52 20 02

**LA RODA**

- Policía Local.....44 40 92
- Guardia Civil.....44 13 05
- Ambulatorio.....44 20 41
- Cruz Roja.....44 05 64

**HELLIN**

- Comisaría de Policía.....30 15 16
- Servicio Urgencias S.S.....30 03 63
- Policía Local.....30 00 00
- Bomberos.....30 00 80
- Cruz Roja.....30 08 00

**ALMANSA**

- Parada de Taxis.....34 10 80
- Bomberos.....34 00 80
- Hospital Ntra. Sra. Belén.....34 19 80
- Policía Local.....31 04 65
- Guardia Civil.....34 00 96
- Cruz Roja.....34 11 90
- Casa de Socorro.....34 19 80

**VILLARROBLEDO**

- Policía Local.....14 04 00
- Centro de Salud.....14 36 11
- .....14 36 51
- Guardia Civil.....14 01 27
- Bomberos.....14 00 80

**SANTORAL**

Santos Anastasio, Aureliano, Dalmacio, Julio, Sabas, Cristina y Crispina.

Días transcurridos: 338  
Días hasta finalizar el año: 27

**EL SOL Y LA LUNA**

El Sol sale mañana a las 7,22 y se pone a las 16,48 (H.S.).  
La Luna sale mañana a las 04,46 y se pone a las 15,43 (H.S.).

**LOTERIAS**

ONCE	PRIMITIVA	EL GORDO	BONOLOTO
Lunes, 29..... 01702	Jueves, día 2	Domingo, día 28	Lunes, día 29
Martes, 30..... 11031	3 - 24 - 25 - 31 - 34 - 36		9 - 18 - 23 - 28 - 38 - 41
Miércoles, 1 ..... 67399	Comple. 14 Rein. 4	27 - 31 - 37	Comple. 11 Rein. 7
Jueves, 2..... 49261	Sábado, día 4	39 - 46 - 49	Martes, día 30
Viernes, 3 ..... 93479	6 - 12 - 23 - 30 - 38 - 41	Comple. 21 Rein. 6	2 - 14 - 21 - 27 - 32 - 45
Serie 057	Comple. 22 Rein. 8		Comple. 22 Rein. 2
			Miércoles, día 1
			7 - 14 - 17 - 25 - 33 - 35
			Comple. 19 Rein. 1
			Viernes, día 3
			4 - 10 - 32 - 41 - 42 - 47
			Comple. 39 Rein. 1

LA TRIBUNA no se hace responsable de cualquier error en la publicación de números ganadores de las diversas loterías y juegos de azar. Sólo las listas oficiales correspondientes dan fe del derecho a premio.

**PROVEHIMA, S.A.**

PROMOCION DE VEHICULOS Y MAQUINARIA, S. A.

**Vehículos de Ocasión**

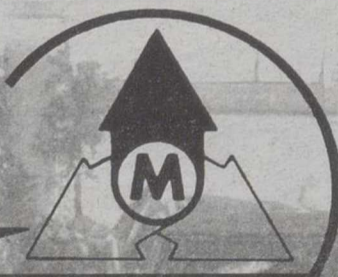

**Selección VOLVO OCASION**

Financiamos en 24 meses  
Sin intereses hasta el 70% del valor  
Con compromiso de cambio en 1 mes o 2000 km.  
todos revisados y garantizados

Provehima Pol. Ind. "Campollano". Calle C,20. Tel.: 967 21 67 62. ALBACETE

## EL SPLEEN DE LOS DIAS

### En jaque



JUAN  
BRAVO  
CASTILLO

Decía Felipe González, con gran enojo por parte incluso de sus correligionarios, que ETA marca las prioridades de las agendas de los partidos políticos en este país, yo diría más, marca nuestras vidas, nuestra cotidianidad, nuestro equilibrio, y condiciona como nadie hasta a los medios de comunicación, que, durante una semana entera, han hecho tema casi monográfico del anuncio etarra de la quiebra de la tregua, lo que ha supuesto para las dos o tres docenas de "duros" que todavía andan por ahí dispersos una propaganda sin parangón.

Lo de menos, ya, para ellos, claro, es asesinar o no: su objetivo, una vez más, queda claramente cumplido. Si acaso Arzalluz -uno de los padres de la criatura- pensaba fagocitarlos a corto plazo, la realidad de sus designios se ha puesto una vez más plenamente de manifiesto: no pasar inadvertidos; ponernos a todos a sus pies o a sus rodillas; mantenerse en la sombra pero seguir mandando y marcando la dirección de la política vasca; establecer las pautas de los nacionalistas moderados que si antaño se sirvieron de ellos, hoy ya son sus esclavos (ya se sabe aquello de quien a hierro mata...). En resumen, cuatro pistoleros organizados poniendo en jaque a toda una nación.

Es la fuerza bruta en una sociedad democrática donde a menudo también se impone la razón del más fuerte; el dominio de la violencia bruta, de la imposición y del terror ciego sobre el pueblo inerme. ETA anuncia que retoma las armas y ya no se habla de otra cosa: editoriales, artículos -éste mismo- tertulias... España ya no existe, ni existen los problemas cotidianos, ni las demás regiones, ni casi el fútbol: sólo Euskadi y ETA y Arzalluz e Ibarreche: es el cáncer, ya digo, la sobredimensión, calculada por sus mentes nazis y ociosas, la estulticia máxima de los que se empeñan en hablar a Blecebú de nobles aspiraciones y de amor; es como dar palos al agua.

Tras el impacto inicial -el miedo siempre une- pasado el susto, la unidad, una vez más, comenzará a resquebrajarse y cada cual empezará a echar la culpa al de enfrente: la eterna dialéctica; treinta años así, Dios. Tener que ver de nuevo en portada de los grandes diarios nacionales a esos cinco fantasmas espectrales con boina, imagen del hombre invisible a la vasca, leyendo un panfleto -manifiesto dada, pero en macabro-, es como volver a la santa inquisición.

Hay lecturas que exaltan, otras que entumescen y otras que mueven a risa; la lectura del manifiesto etarra nos remite a las altas proclamas de los tiempos más sombríos del nazismo y el estalinismo más cerril. Por muy acostumbrado que esté uno a los textos, éste lanzado por ETA es digno del psicoanálisis, pasando continuamente de la amenaza a la sentencia, de la intransigencia al miedo, del lamento del oprimido al falso canto de una libertad impregnada de racismo y xenofobia.

Cabe la posibilidad, desde luego, que lo que ocurra es que desconocemos la esencia vasca que ellos pregonen. Cabe la duda, claro, de que yo, en el fondo, sea un asqueroso opresor español, yo, pobre ciudadano de una de las regiones más ancestralmente dejadas de la mano de Dios, yo, ciudadano castellano-mancheño; y, pobre castellano, miembro activo de una fuerza de ocupación que mantiene maniatados a estos defensores de la libertad, guerrilleros épicos como Zulacaín. Es lo que tiene meterse al fondo en los textos maniqueos: uno ya no sabe si sentirse juguete, víctima, esperpento o carcelero. No se puede decir más con tan poco. Somos las fuerzas de ocupación en la farsa de la sinrazón, mientras de nuevo, largas carrozas fúnebres, que decía Baudelaire, desfilan lentamente por mi alma...

## FIRMA INVITADA

### La mitosis vasca

JACINTO PEREZ IRIARTE

Todo se divide permanentemente en dos en Euskadi, lo mismo que en esos procesos de divisiones celulares que aceleran la vida hasta que la matan. En la tregua y en la destregua. En la vida rica y cosmopolita de la Nueva Ciudad Vasca como en la lucha paranoica que asoma y se esconde entre las hojas de los árboles de las leyes viejas.

Los contempladores de lo vasco han superado todo asombro y culminado todo hartazgo. El País Vasco fue en alguna medida un banco de pruebas de luchas y padecimientos. De Euskadi han salido vanguardias que sembraron de hijos redivivos y obsoletos (según los segunes) esto que decimos España tanto unos como otros, que en los nombres al menos estamos todos de acuerdo, aunque no lo estemos en las líneas. Hace tiempo, no obstante, que Euskadi ha ido perdiendo interés desde el punto de vista experimental, aunque no haya perdido puntos ni en preocupación ni en tedio. A estas alturas, todos sabemos que Euskadi es una sociedad compleja que no se sabe por qué razón no sabe verse a sí misma en esa complejidad. Eso genera episodios que, sacados de contexto, resultan cómicos (que se alejen unos de otros en la misma manifestación, para no ser incluidos en el grupito de una pancarta; o que haya líderes que mencionen aún en sus declaraciones a Falange Española). Dan una imagen semejante a esas familias irlandesas de la "underclass" que discuten en su pequeña e intransitable sala de estar hasta que dejan de hablarse y no hay más remedio que salir al pub a beber cerveza.

Euskadi no fue nunca una broma, desde luego. La tragedia ha pintado las posiciones de unos y otros. Pero la tragedia ha sido en buena medida una realidad forzada por el voluntarismo de las minorías y no por la explosión de las mayorías (claro que esa suelustacia entre la acción terrorista y la acción revolucionaria). Solía decir Juan María Bandrés que "esto" se acababa cuando tres personas concretas con nombres y apellidos decidieran dejar de pegar tiros. Ya lo han hecho. Y lo mismo que lo hacen lo deshacen. Y lo mismo que son esos tres, son sustituidos por otros tres. Pero pretender que eso es algo que está apoyado por la sociedad y que refleja el fondo del conflicto es una soberana (esta sí) majadería sociológica.

En realidad, no sabemos quién legitima a quién. No sabemos si la lucha armada de ETA es la espuma de eso que los historiadores estuvieron denominando desde hace algunos años (tampoco demasiados) la Cuestión Vasca o si, en realidad, lo que hoy podríamos entender todos como la Cuestión Vasca es el resultado por inflación provocado a partir de aquella lucha armada. Una visión pegada a la tierra nos llevará a encogernos de hombros. \*Qué más da si es antes el huevo o la gallina si tenemos un formidable gallinero en el que todo se hace a base de huevos?

La lógica de la mitosis celular define permanentemente los procesos políticos vascos. ETA surgió en los años setenta de la fogosidad de las organizaciones juveniles del PNV. A partir de entonces entre duros y blandos vienen explicando la biología de una maraña de organizaciones que ya han perdido interés incluso para los investigadores. Se cuenta que, en los años setenta, un pequeño grupo abertzale denominado Laia, con apenas una docena de militantes, todos ellos encarcelados, provocó su propia escisión y los grupos resultantes pasaron a denominarse Laia-bai y Laia-ez (es decir, Laia-sí y Laia-no). Mil muertos más tarde, los luchadores cansados más bien por razones biológicas que políticas, decretan tregua, hasta que resurgen los "duros" y la rompen. No entremos en la explicación psicológica de las durezas y las blanduras en las organizaciones militares y político-militares para no caer en la crueldad.

La mitosis ha afectado también a grupos no nacionalistas. Es notoria la trayectoria del PC de Euskadi, que desarrolla su patética historia yendo y viniendo de Estella, antiguo cuartel general del carlismo, de la reacción fascista, del neonacionalismo artificial de estos días y, sin embargo, capital mundial de la convergencia de todos los caminos. En general, las organizaciones que han transportado en alguna medida herencias mayores o menores de culturas nacionalistas, han acabado proyectando mitosis hasta dividirse en mil pedazos y restar inútiles para la representación y la convivencia. Son herencias del pasado, de la concepción tribal de la vida social. Todo cuanto pueda hacerse por cambiar eso resultará beneficioso para todos, cualquiera que sea la pancarta bajo la que deseen manifestarse luego.

### La Tribuna de Albacete

Año XVI Depósito Legal: AB-752-1984

EDITA: PUBALSA  
(Publicaciones de Albacete, S.A.)

Consejero Delegado  
Francisco Javier Martínez Ortuño

Redacción, administración, suscripción y publicidad:

Paseo de la Cuba, 14.

Teléfono: 967 19 10 00.

Fax administración: 967 24 03 86.

Fax redacción: 967 21 12 75.

Apartado de Correos: 369.

#### Director

Dimas Cuevas Cuerda

#### Subdirector

Carlos Zuloaga López

#### Redactor Jefe

Adolfo Giménez Martínez-Falero

#### Redacción:

Antonio Córdoba, Julia Núñez-Polo,  
Virgilio Molina, Antonio Díaz, Miguel  
A. Catalán, Juan Carrizo, Esther Pérez,  
Teresa Roldán, Ibernalo Mendivil,  
Pedro J. García, Cristóbal Guzmán.  
Redactor gráfico: Jesús Moreno.

#### Delegaciones:

##### HELLIN:

DELEGADO: Angel Romero García.  
Tlf: 967 54 32 22

##### ALMANSA:

DELEGADO: Luis Bonete Piqueras.  
Tlf: 967 31 80 37

##### VILLARROBLEDO:

CORRESPONSAL: Juan Martínez.  
Tlf: 967 13 80 70

#### Talleres:

##### Jefe de Talleres

Antonio Lajara Caballero

Planta de impresión: Polígono Campollano.  
C/D, Nº 1. Teléfonos: 967 21 30 92

#### Exclusiva de publicidad nacional: NOVOMEDIA, S.A.

##### Presidente:

José Manuel Rodrigo

##### Director general:

Eliseo Soria

Madrid: José Manuel Calvo. Pº Recoletos, 14-3º. Telf. 91 337 32 58. Fax: 91 337 31 77

Barcelona: Ramón Domínguez. Avda. Diagonal, 640, edificio 3-4ª planta. Telf: 93 227 67 11

Valencia: José Vicente Sánchez Beato. Embajador Vich, 3. Telf: 96 351 10 65.

## A LA ESCUCHA DE LA PALABRA DE DIOS

## II Domingo de Adviento

P. JOSE CARRILLO, O.F.M.

San Marcos abre su Evangelio con este título magnífico: "Comienza el Evangelio, de Jesucristo, Hijo de Dios"... Es más que un título.... Se trata de un testimonio que el evangelista entiende darle a la persona y a la obra de Jesús de Nazaret... Este Evangelio, esta Buena Nueva, ha comenzado por la predicación de Juan el Precursor... Es en efecto, con profeta austero, el último de los profetas, que transparece la acción de Dios, la realización de las promesas divinas... Su predicación está centrada en Jesús...

Juan es el mensajero... Es una voz que grita... Es el pregonero público de Dios.... Es una presencia misteriosa, casi una sombra inquietante... Su pregón sólo resuena en el desierto... Remueve las contingencias... Pone al descubierto los corazones... El se siente y se quiere la última llamada de Dios antes de levantar el telón mesiánico... Es el último signo de la suprema aparición de Dios ante la historia... A partir de él, ya nada será como antes...

Comienzo absoluto.. A los siervos que fueron los profetas va a sucederles el Hijo de Dios... A las abluciones de agua, el bautismo en el Espíritu y el fuego... A las promesas de liberación, la realización de la salvación... ¿Hemos pasado nosotros el umbral del Jordán?... ¿Hemos permanecido en la orilla del Antiguo Testamento?...

Veamos antes de proseguir las dos primeras lecturas, la del profeta Isaías y la segunda carta del apóstol san Pedro... La espiritualidad del Adviento es la de la marcha.. La Biblia nos muestra a Israel como un pueblo en marcha, en continuo desplazamiento... Como si su vocación fuera el Exodo y el Destierro, signos de la salida de un lugar de pecado y de un caminar por Dios, hacia el reino de la Paz...

Tres grandes etapas marcan este itinerario del pueblo de los creyentes... "La marcha de Abrahán", que Dios hizo salir del país de los ídolos para conducirlo a Tierra Santa... "La marcha de Moisés", que Dios escogió para sacar el pueblo de la servidumbre de Egipto y guiarlo por los senderos de la pobreza y de la libertad, hacia la Tierra prome-

tida... "La marcha de Zorobabel", después del retorno del destierro de Babilonia, para llevarlo a Jerusalén liberada... La Iglesia es "el pueblo de Dios en marcha, Iglesia peregrina"... Para ella como para Israel, se trata de un caminar hacia la plenitud de la salvación, hacia el Reino de Dios, hacia la posesión plena del Señor...

Volvemos al fragmento evangélico donde encontramos la "austeridad y la penitencia", del Bautista... "Austeridad y penitencia" no están de moda... ¿Quién cree seriamente en la austeridad y la penitencia en nuestros días?... ¿Se puede ser un testigo serio del Evangelio sin un renunciamento voluntario a un cierto confort?... Esto es lo que le ha chocado a Marcos, sin duda, a Pedro del que él es intérprete, a la vista del Precursor... "Juan iba vestido de piel de camello, con una correa de cuero a la cintura y se alimentaba de saltamontes y miel silvestre"....

Recojamos también esta otra frase de Juan Bautista: "Detrás de mí viene el que puede más que yo, y yo no merezco agacharme para desatarle las sandalias".... En efecto, algunos días más tarde, Jesús se presenta: Deja que se cumpla el designio de Dios.... ¿Y cuál es el designio de Dios a los ojos del Precursor?... El Hijo de Dios tiene que venir y comportarse entre los hombre como uno de nosotros, es decir, como un pecador... San Pablo tendrá la audacia de decir que "él se ha hecho pecado y maldición".... Solidaridad total con nosotros hasta tomar el aspecto exterior, es decir las consecuencias vinculadas al hombre pecador... Increíble, y sin embargo, verdadero....

Algunas conclusiones:

Así es Jesús: como acabamos de verlo: tan grande como Dios, más humilde que el último de entre nosotros; esta extrema debilidad hace su fuerza invencible...

El adviento es este tiempo fuerte del año en el que nosotros tendríamos que apresurarnos a vivir esta espiritualidad de espera y de marcha, siguiendo a Jesús, nuestro jefe, contando siempre con su gracia, como le dijo un día a Pablo: "Te basta mi gracia"....

## Consejos políticos

LLANOS VILLAR

¿Quieres descubrir al político? Quema incienso de alabanza delante de él, después observa todo, sin explicar nada. Verás cuánto descubres.

Cuando el político quiera manejarte después del incienso, piensa, que la medida de su traje, no es la tuya. No te lo pongas.

Cuando te de un papel, que no te gusta, quémalo como inútil, y no caigas en la trampa. ¡Deshazte de él!

Cuando te utilicen como un número, ¡apártate!, tú vales más. Eres individuo, con nombre propio, fecha de nacimiento y nacionalidad. Mira, que si eres número, te vendrán todos los desastres en que incluyan a la masa, pero tú los pagarás no como masa, sino como individuo, porque los errores que a ti te llegan, lo sufres tú.

Cuando veas que un político hace mal su trabajo, que eso no te influya, porque a ti "no te justifica". Tú haz bien el tuyo, sobre todo, si eres político también.

Cuando sientas que debes decir algo, no calles por temor al ridículo, piensa que ante el temor de hablar, está el valor para decir. No prives a los demás de aquella idea tuya, que pudo ser grande. No te entristezcas si pierdes un político bueno al que ayudabas fiel-

“  
Cuando el político quiera manejarte después del incienso, piensa, que la medida de su traje, no es la tuya.  
”

Piensa que todo lo que se adquiere se perderá algún día. Lo importante, "si es un mal político", es que tú no te pierdas con él. Apunta algo cuando elijas, piensa que lo que eliges, siempre estará más bajo de lo que crees.

Hay políticos, preocupados en la caza de defectos de los demás y no cambian lo que en ellos "no funciona". No seas tú de esos.

Hay políticos que se estancan en dilaciones "paralizantes" y por conservar el puesto no se enfrentan a la defensa de aquellos por los que están obligados, y se convierten en esponjas que absorben las ideas de los demás, porque así les conviene a sus intereses... ¡A estos...! ¡no los imites!

Cuando esperamos de un político que haga algo grande que necesita nuestra ciudad, y no lo hace, no es que la idea no

sea grande, es que nos hemos equivocado de persona.

Calla en política cuando sabes que puedes molestar, pero ¡molesta! cuando sabes que no debes callar.

No apoyes en los políticos lo que va en contra de aquello que necesita la ciudad. El ceder en lo poco, puede convertirla en víctima de lo mucho.

No aceptes nunca a un político tonto, prefiere al ignorante. Este puede aprender y llegar a ser un gran político, como Lincoln. El tonto, nunca.

¡Cuidado! No des la mano al político pelotillero. El no te dará nada pero sí se quedará con lo que lleves en la tuya.

No defiendas al político que puede hacerlo, no ayuda a los ciudadanos, el tiempo pasará factura, al partido, al político y a la ciudad.

Cuando los políticos abun-

dan en falsedad, la ciudad recibe abundancia de abuso, y queda después en la abundancia del "olvido".

Siéntate con todos los políticos. Las ideologías pueden ser "distintas", pero los "problemas son comunes". El compartirlos enriquece a las ciudades.

Aún estamos a tiempo. Llevaros bien los políticos cuando se trate del bien común, sin que nadie se apropie del éxito y haga culpables a los demás de los fracasos. La política en democracia no daña. ¡Dañan los hombres que la dirigen! Los cargos pasarán a otros, pero las consecuencias "quedarán para siempre".

Sé siempre tú, a pesar de lo que digan... ¡Sé tú a pesar de lo que crean...! Si eres fiel a tí mismo, nunca te pesará. Si eres fiel a tí mismo en tu conciencia, sin pensar en la "aprobación" de los demás, serás un buen político.

Ponte al habla con tu conciencia y haz lo que ella te diga, aunque no llegues a "Ser", aunque dejes de "Ser".

El acierto estará en los demás, en aceptarte o rechazarlo. Si es esto último, ellos pierden un "buen político", y tu ganas, al no mezclarte con los que no te merecen, pero ¡yo te lo aseguro! La tranquilidad de tu conciencia, ¡bien merece la pena!

Cartas  
Cuida tu perro

Iba José Julián Gómez Mateo con su perro "Sultán" dando un paseo.

Al rato, el animal tuvo que hacer un servicio normal, y a "to" correr...

... lo bajó de la acera con garantía el dueño "pa" que hiciera lo que debía...

... el cañ, que es un pachón, limpio, corriente, nervioso, juguetón e inteligente.

Cuando acabó el perrito, el abuelín, de un bolso chiquitito sacó serrín...

... y lo echó en la calzada "resbaladilla" dándole una pasada con la escobilla.

Seguidamente usó el cogedor y el asfalto quedó deslumbrador.

Presenciaron la escena Paca y Matilde, y una tal María Elena dijo: -¿Es posible?

Varias personas más se sorprendieron y Manolo, Tomás y Fe aplaudieron.

Si hicieran más de siete lo que el anciano surgiría un Albacete mucho más sano.

Agua de carabaña para el molesto, y nada de campaña para el honesto.

Valeriano Belmonte

Para Navidad:  
¡Un chachorro!

"Queridos Reyes Magos, este año he sido bueno y quiero que me traigáis un perrito...". Aquí tenemos el inicio de un problema que se repite año tras año. Por Navidad muchos padres compran, sin meditarlo bien, un perro a sus hijos. De cachorro es una preciosidad: pequeño, con una cara muy bonita y que te mira dulcemente. No te puedes resistir. Luego empiezan a surgir cosas que no habías pensado antes: el perro crece, se hace pis, los niños no lo sacan a la calle, rompe cosas, las vacunas... muchos gastos. El verano se acerca y no nos lo podemos llevar por un sinfín de motivos. La solución: dejarlo en la carretera o en una perrera o en la Protectora de animales. Si nos acercamos a "El Arca de Noé" veremos perros preciosos abandonados por sus amos, que están deseando tener un dueño. Allí los cuidan como buenamente pueden, pero les faltan muchos medios. Nada más entrar verás perros que te miran con una cara muy triste y lloran por una caricia. Ellos no se merecen acabar allí. Darían la vida por ti, y jamás te abandonarían. Si vas a comprar un perro, piénsalo bien antes. También lo puedes adoptar en "El Arca de Noé"; hay muchos cachorros preciosos que esperan un dueño. Si decides comprarlo, no lo abandones, y si no lo puedes tener por causa mayor, búscale un hogar donde lo quieran. Antes de abandonarlo míralo a los ojos. Antes de comprarlo, piénsalo bien.

Sonia Ruiz Martínez

## ALBACETE

Según un estudio de la Consejería de Economía y Hacienda

## Aumentan las empresas de la región por encima de la media

Según un estudio realizado por la Consejería de Economía y Hacienda de la Junta de Comunidades, ha aumentado el número de empresas activas en Castilla-La Mancha por encima de la media nacional, habiéndose creado en tan sólo un año 1.800 nuevas empresas. En total a 1 de enero de 1999 había en la región 98.147 empresas activas, lo que supone un incremento del 2% sobre el año anterior.

□ LT

Un estudio sobre el tejido empresarial de Castilla-La Mancha elaborado por la Consejería de Economía y Hacienda pone de manifiesto que el número de empresas activas en la comunidad autónoma aumenta por encima de la media nacional. Este estudio está basado en datos del Directorio Central de Empresas (DIRCE 1999) del Instituto Nacional de Estadística que recoge información estructural de las empresas económicamente activas a 1 de enero de 1999 y que permite conocer de cerca la realidad empresarial de la región y su comparación con el patrón medio nacional.

Así en Castilla-La Mancha se han contabilizado 98.147 empresas activas a 1 de enero del 99, lo que ha supuesto un aumento del 2% sobre la cifra del año anterior y superior al experimentado por la media nacional del 1,8%. Un total de 1.800 empresas más que en 1998, de las cuales el 48% desarrollan su actividad en el sector servicios y el 40% de las nuevas empresas son del sector construcción.

Las empresas con sede social en Castilla-La Mancha desarrollan su actividad en 113.875 locales, ya sean oficinas, tiendas, fábricas, almacenes, etc., y la distribución de estos locales por sectores económicos y tamaños es prácticamente similar a la de las empresas. Con respecto a 1998, se han abierto 2.380 nuevos locales de actividad, lo que supone un 2,13% de incremento.

El 57% de las empresas son sin asalariados, frente al 43% de las empresas con asalariados.

## MICROEMPRESAS

Asimismo, de las 42.516 empresas con asalariados en la región, predominan las microempresas; y el 59% cuentan con uno o dos asalariados y el 21% tienen entre tres y cinco



A 1 de enero del 99 eran 98.147 las empresas activas en Castilla-La Mancha.



En un año se han creado 1.800 nuevas empresas.

asalariados.

El sector industrial es el que absorbe más empresas con asalariados, el 65% y le siguen las empresas constructoras, de las que el 59% cuenta con plantilla.

La distribución por sectores económicos de las empresas en la región es el siguiente: el 34% de las empresas se dedican a actividades comerciales; un 12,5% a la industria; el 13,9% a la construcción; y el 39,5% al resto de servicios.

Las personas físicas son la

condición jurídica predominante en la región, con el 66,6% del total de empresas. Le sigue en importancia, con el 22,5%, las Sociedades de Responsabilidad Limitada; el 5,2% son Comunidades de Bienes; el 3,1% son Sociedades Anónimas; el 1,5% son Sociedades Cooperativas; y el resto son asociaciones y organismos autónomos. Castilla-La Mancha ocupa la novena posición en cuanto a número de empresas activas en el conjunto de comunidades autónomas.

## También las empresas de pequeño tamaño han aumentado

□ LT

Un breve análisis de la evolución que ha seguido el tejido empresarial en Castilla-La Mancha con respecto a 1995, año en el que se inició esta estadística por parte del Instituto Nacional de Estadística, permite establecer algunas tendencias:

1.- El ritmo de crecimiento empresarial ha sido superior a la media nacional. En el período 1995-99 ha aumentado un 10,4 por ciento el número de empresas en la región frente al 9,4 por ciento del conjunto nacional. Han sido 9.211 nuevas empresas las que se han implantado en el período, de las cuales más de la mitad están dedicadas a los servicios no destinados a la venta.

2.- Han aumentado las empresas de pequeño tamaño: en el estrato de asalariados de 1 a 2. En 1995 representaban el 56,5% de las empresas con asalariados en la región y en 1999 representaban el 58,9 por ciento. El peso de estas microempresas en Castilla-La Mancha es superior que el patrón medio nacional, donde representan el 57,4%. Asimismo, Castilla-La Mancha ha sido la séptima comunidad autónoma en crecimiento empresarial en el período 1995-99, un punto por encima de la media nacional.

Otro dato comparativo a tener en cuenta es que en 1999, con respecto a 1998, Castilla-La Mancha ha estado en el grupo de comunidades con mayor dinamismo empresarial, con un crecimiento superior a la media nacional. Otras cuatro regiones han tenido un descenso en su número de empresas económicamente activas: Asturias, (-22,6%), Extremadura (-9,7), Aragón (-1,3) y Galicia (-1%).

Por parte de la Consejería de Cultura de la Junta de Comunidades

# Se editará una Guía de Recursos de Animación a la Lectura

□ LT

La Consejería de Cultura, de acuerdo con el Plan Estratégico de Cultura, tiene previsto editar una guía de recursos de animación a la lectura. Este Plan establece entre sus objetivos prioritarios la promoción de hábitos de lectura y de acceso a la información en todos los soportes, especialmente a través de la Red de Lectura Pública de Castilla-La Mancha.

El programa de Animación a la Lectura en la Red de Lectura Pública de Castilla-La Mancha pretende apoyar la consolidación de ésta, potenciando el desarrollo de estos centros y acercándolos cada vez más a las necesidades de los ciudadanos.

Se desea, además, que esta Red de Lectura Pública cuente con un programa específico de promoción de la lectura que sea identificable con la comunidad autónoma, que aproveche la participación de profesionales de todo el país, cuente con la participación de los profesionales de la comunidad autónoma y constituya un instrumento de encuentro entre los usuarios de las bibliotecas y salas de lectura públicas de la región.

Entre las novedades que se pretenden abordar durante el



Se pretende que la Red de Lectura Pública cuente con un programa específico de promoción.

año 2000 está la elaboración de una base de recursos de animación, que, con el nombre "Guía de Recursos de Animación a la Lectura para Castilla-La Mancha", permita ofertar a los ayuntamientos y mancomunidades de la región que dispongan de biblioteca o sala de lectura pública una muestra diver-

sificada y actual de recursos de animación a la lectura que puedan llevarse a sus municipios.

Se posibilitarán fórmulas de co-financiación a los ayuntamientos y mancomunidades que deseen contratar dichos recursos. Asimismo se colaborará en la comunicación de estas actividades para que pue-

dan ser conocidas adecuadamente por los ciudadanos y, consiguientemente, promover su mayor participación.

Por todo ello, para la Consejería de Cultura resulta prioritario elaborar en primer lugar una "Guía de recursos de animación a la lectura para Castilla-La Mancha", para lo que se

convoca, mediante una Orden que apareció en el Diario Oficial de Castilla-La Mancha del día 3 de diciembre, a personas físicas y jurídicas interesadas a que remitan sus ofertas de programas y actividades de animación a la lectura de cara a su inclusión en dicha Guía de recursos.

Las actividades irán encaminadas a la animación a la lectura y la creación de hábitos de lectura estables. Las actividades dramáticas serán de carácter educativo y/o mostrarán el valor del libro, la lectura y las bibliotecas en la formación integral de las personas.

Las solicitudes para la inclusión en la Guía de Recursos de Animación a la Lectura para Castilla-La Mancha se presentarán en la Consejería de Cultura, finalizando el plazo de presentación el día 7 de enero del 2000.

La resolución de la convocatoria, se realizará antes del día 31 de enero del 2000. Todas aquellas solicitudes que no hayan sido resueltas dentro del período indicado se entenderán desestimadas.

Los solicitantes admitidos para formar parte de la Guía de Recursos de Animación a la Lectura se harán públicos en el Diario Oficial de Castilla-La Mancha. Con los datos de los admitidos la Consejería de Cultura elaborará la Guía.

## Díaz Vieco presenta a los alcaldes de Albacete las novedades culturales

□ LT

La directora general de Promoción Cultural, María Angeles Díaz Vieco, ha mantenido en Albacete una reunión con alcaldes y concejales de Cultura de la provincia para informarles de las ordenes publicadas por la Consejería para el próximo año, así como de las novedades introducidas en algunas de ellas.

María Angeles Díaz Vieco, que estuvo acompañada por el delegado de Educación y Cultura, Federico Pozuelo, y por el gerente de la Fundación de Bienes Culturales, Ricardo Beléndez, indicó que, por lo que a las bibliotecas públicas municipales se refiere, se han convocado de nuevo los pro-



María Angeles Díaz Vieco mantuvo una reunión con alcaldes.

gramas de informatización, adquisiciones bibliográficas, de vídeos y de CDs y, éste año se

ha añadido el programa de adquisición de fondos en soporte de CD-Rom y en siste-

ma DVD.

Igualmente, la Orden de convocatoria para la contratación de bibliotecarios en ayuntamientos y mancomunidades amplía sus modalidades para atender las necesidades a municipios de más de 20.000 habitantes, por un lado, y también para que a esta misma Orden se puedan acoger ayuntamientos con núcleos de población dispersos y constituir Salas de Lectura.

### ARCHIVOS

En materia de Archivos, la directora general apuntó que se mantienen los programas de ayuda para mejorar las instalaciones y para el desarrollo de programas archivísticos tanto

en ayuntamientos como en archivos dependientes de la Iglesia Católica.

Con anterioridad a esta reunión, María Angeles Díaz Vieco mantenía otra con los responsables del Área de Cultura de la Diputación Provincial para estudiar líneas de colaboración en política cultural y, otra similar, con el concejal de Cultura y los responsables técnicos de la Concejalía del Ayuntamiento de Albacete.

Los representantes del Ayuntamiento mostraron sus inquietudes y repasaron aquellos puntos en los que se pide el apoyo de la Consejería de Cultura de la Junta de Comunidades como bibliotecas públicas, teatro, Universidad Popular y actividades culturales varias.

# GÁNATE UNA VIDA

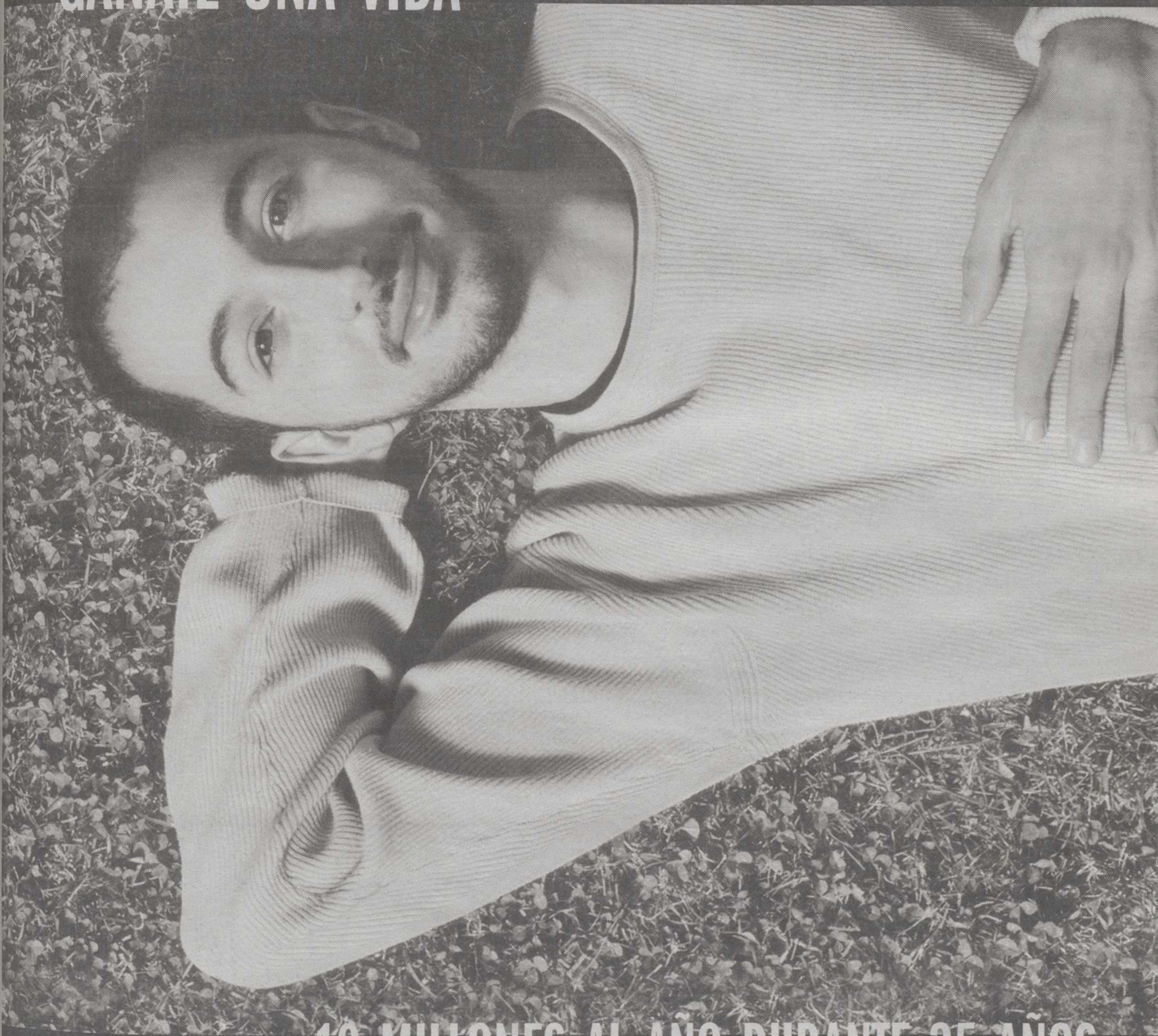

## 10 MILLONES AL AÑO DURANTE 25 AÑOS

### SUPERCUPÓN FIN DE SEMANA DE LA ONCE

A LA VENTA VIERNES, SÁBADOS Y DOMINGOS. PRIMER SORTEO 5 DICIEMBRE



Más de 300 millones de personas tendrán acceso a la página web

# ADECA promociona la ciudad de Albacete a través de internet

□ LT

Las nuevas tecnologías están invadiendo cada vez con más fuerza nuestras vidas, demostrándose esta afirmación con la simple observación del número de personas que se conectan a internet de forma habitual: 300 millones a nivel mundial y unos 3 millones en España, siendo, además, cifras que año tras año aumentan vertiginosamente. Por ello, las nuevas tecnologías, en especial la gran telaraña mundial, la World Wide Web, deben ser aprovechadas al máximo de sus posibilidades.

Esta es una de las razones que ha llevado a la Asociación de Empresarios de Campollano (ADECA), a través de su Centro de Servicios Telemáticos, a poner a disposición de todas las personas que acceden a internet las virtudes que Albacete tiene para la inversión. Por otro lado, esta página web supone la culminación "telemática" de la campaña de promoción de Campollano y Albacete que ha estado realizando ADECA durante este año mediante las presentaciones realizadas en distintas ciudades. Sólo es necesario teclear "www.adeca.com/invertir" para poder acceder a la más completa información sobre las posibilidades de inversión en nuestra provincia existente en internet.

Así, con este ánimo de construir una red telemática de Albacete y difundir a nivel mundial las posibilidades para la inversión de nuestra ciudad y provincia, ADECA ha realizado esta gran recopilación de información culminada con una web llamada "Invertir en Albacete".

La materialización de este proyecto se hizo atendiendo a dos objetivos fundamentales. Por un lado, promover la presencia en internet de asociaciones empresariales que no disponen de los medios y conocimientos necesarios para hacerlo por sí mismas, y por otro, centralizar en una sola página la información de carácter socioeconómico de la provincia y difundirla utilizando como canal internet. Para poder lograr estos ambiciosos e importantes objetivos, la web se ha dividido en cuatro apartados: Asociaciones, instituciones, información socioeconómica y efecto Albacete.

En el apartado de Asociaciones, ADK-Telematic@ ha realizado páginas web a la Asociación de Empresarios de Hostelería (con una base de datos por actividades), la Asociación de Comerciantes del Centro (con una base de datos por actividades), la Asociación de

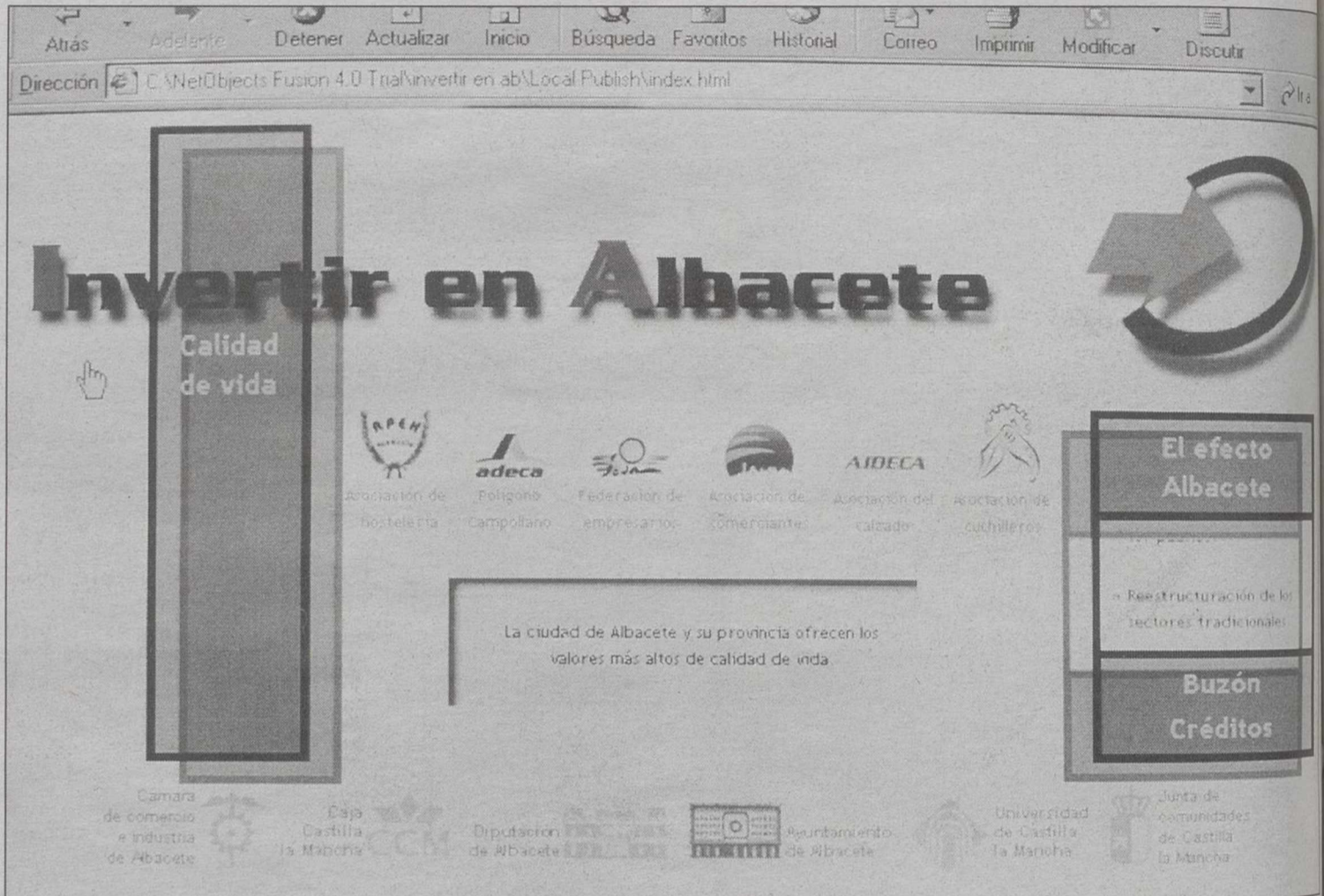

La página web "Invertir en Albacete" llegará a más de 300 millones de personas.

Empresarios del Calzado y APRECU (con un listado de asociados). Igualmente, desde la web "Invertir en Albacete" se han creado enlaces directos a estas páginas, además, de las de ADECA y FEDA, cubriendo así el espectro empresarial de nuestra ciudad y provincia.

En este sentido, también hay que destacar que la web incluye igualmente, en el apartado Instituciones, enlaces a las páginas de los principales orga-

nismos públicos locales, provinciales y regionales, es decir, la Junta de Comunidades, la Diputación Provincial, el Ayuntamiento, la Cámara de Comercio, la Universidad regional y Caja Castilla-La Mancha.

Por su parte, con el objetivo de promocionar a Albacete y su provincia, se ha realizado un apartado que contiene información de interés para los inversores, similar, aunque

actualizada, a la que aparece en el CD-Rom que los empresarios de Campollano han utilizado en sus presentaciones por todo el territorio nacional.

Por último, y completando toda la información mencionada con anterioridad, se incluye un apartado dedicado al Efecto Albacete, el estudio realizado por la Universidad de Barcelona y que alaba el crecimiento y desarrollo de Albacete. En este apartado se mues-

tran las conclusiones del mencionado estudio y se ofrece la posibilidad de que el visitante se descargue el fichero con el estudio completo.

En definitiva, la web "Invertir en Albacete" quiere lograr dos objetivos: centralizar en una página toda la información necesaria de Albacete, evitando el problema de dispersión de información y la dificultad de localización en internet de los datos más relevantes.

## La Asociación de Empresarios también ofrece información sobre el problema del Efecto 2000

□ LT

Por otro lado, la Asociación de Empresarios de Campollano ha introducido un apartado en su página web sobre el Efecto 2000. Así, en la dirección www.adeca.com se puede encontrar la información necesaria ante este acuciante problema. ADECA ha detectado que muchas empresas, principalmente las pequeñas industrias, no han llevado a cabo las tareas necesarias para conocer el estado de sus equipos informáticos, por lo que se han tomado una serie de medidas, entre ellas la publicación de información en internet, para colaborar con ellos y evitar males mayores.

De este modo, en el apartado introducido en

la página de internet de los empresarios de Campollano se intenta dar respuesta a las preguntas más habituales que se pueden plantear los industriales ante este grave problema informático, es decir, ¿en qué consiste?, ¿qué puede pasar?, ¿a qué afectará?, ¿existen soluciones? y ¿qué debe hacerse?.

Además, siguiendo con este ánimo de facilitar la solución de este problema a quienes aún no hayan verificado sus equipos informáticos, ADECA, en colaboración con las empresas informáticas Tecon, Prosoft, GCL, Logic y Cesser, ofrece a todos sus asociados la posibilidad de realizar un diagnóstico gratuito del estado de sus ordenadores de cara al Efecto 2000.

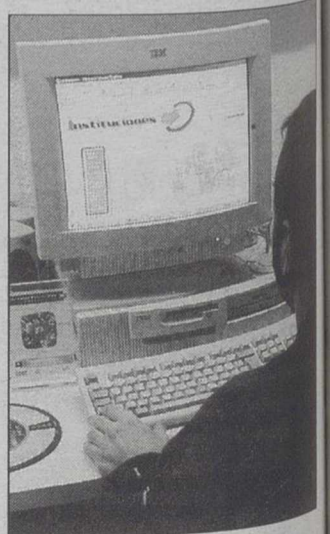

El Efecto 2000.



# ABRIMOS HOY DOMINGO

con nuestro horario habitual de 10 a 22 horas



Ordenador FUJITSU Family Pc.

## 224.900

**GARANTIA**  
1 AÑO  
EN CASA



- 500 Mhz.
- DVD 5X.
- 13 GB. Disco duro
- T.video con chipset
- TNT 2 y 32 Mb

**SIN**  
INTERESES  
EN 12 VECES

Procesador Intel Pentium III 500 Mhz - Bus a 100 Mhz - 64 Mb SD RAM a 100 Mhz. (ampliable a 256) - 13 Gb de disco duro - Modem fax a 56 Kbps. Tarjeta gráfica 3D AGP X 4 - sonido 3D- Altavoces - Windows 98 - Ms Word 97 y MS Works 4.5



~~16.995~~

## 9.995

Chaquetón Pekari porcino - varios colores- tallas 40 a 46



## 9.495

Casa de Barbie y sus hermanas.  
(Figuras no incluidas)

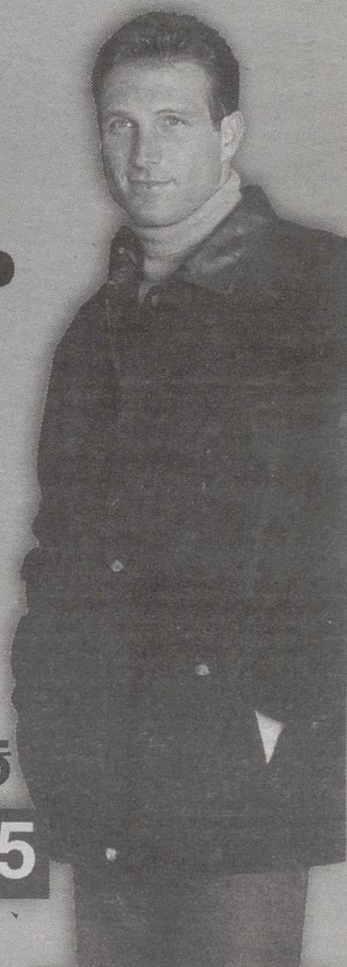

~~16.995~~

## 10.995

Chaquetón Pekari flor porcino - Marrón o negro - tallas P a SG



Aceite de oliva OLIMPO de 1 grado.

## 415

Langostinos cocidos 80/100 piezas, el Kilo.



~~CENTRO~~

## 1.195

AL

LOS LLANOS



Jamón TIO BENITO cava, por piezas

+ Regalo botella vino.

## 795

ptas. Kilo

# PRYCA

## ALBACETE

Te escuchamos



Este año más fácil  
Con una compra superior a 15.000 pts. en juguetes y bicicletas, paga en 3 meses sin intereses.  
Sólo para titulares de la tarjeta Pryca Pass.

**RAFAEL VERA EN ALPERA**



La finca "El Relumbrar" se encuentra en el término municipal de Alpera.

LUIS BONETE

El exsecretario de Estado, Rafael Vera, estuvo en la finca "El Relumbrar" de Alpera

El que fuera secretario de Estado de Seguridad con el gobierno de Felipe González, Rafael Vera, estuvo en el finca de ayer en la finca "El Relumbrar" en el término municipal de Alpera.

Como es sabido, dicha finca que es propiedad del suegro de Vera, podría ser decomisada ya que el fiscal Anticorrupción Alejandro Luzón, en su escrito de calificaciones del "caso de los fondos reservados" así pide, por entender que fue pagada con dinero de esa partida.

Ayer, mientras el corresponsal de LA TRIBUNA en Almansa, Luis Bonete Piqueras, realizaba un reportaje fotográfico de dicha finca, pudo comprobar como Rafael Vera llegaba a la misma en un turismo. Intentó por todos los medios poder entrevistar al exsecretario de Estado, pero un empleado de la finca negó en todo momento que se encontrara en el interior.



Una vista de las proximidades de la finca.



Ayer se pudo ver a Rafael Vera entrando en "El Relumbrar".



Un perro vigila la entrada de la finca.



"El Relumbrar" se construyó en 1927.

Se verán el 15 y 16 de diciembre

# A debate los Presupuestos regionales

□ LT

La Comisión de Economía y Presupuestos de las Cortes de Castilla-La Mancha ha elaborado el dictamen del Proyecto de Ley de Presupuestos regionales para el próximo año, tras aprobar las ocho enmiendas presentadas por el PSOE y una del PP, quien ha visto rechazadas las 137 restantes. Serán los próximos 15 y 16 de diciembre cuando se debatan en pleno las Cuentas generales de la región.

Así lo indicó el diputado socialista Mario Mansilla, quien resaltó la rapidez con que la Comisión de Economía y Presupuestos ha dictaminado el Proyecto de Ley de Presupuestos. Según dijo, ha sido el año en que menos tiempo se ha tardado en resolver las distintas enmiendas planteadas por los dos grupos con representación en la Cámara.

Entre las enmiendas socialistas aprobadas --seis de ellas por unanimidad--, Mansilla destacó la relativa a la creación de un Fondo Regional de Cooperación Local destinado a colaborar con los municipios y mancomunidades de Castilla-La Mancha en la financiación de programas de obras y servicios. También resaltó la que pretende que la Consejería de Sanidad empiece a disponer de los medios necesarios para poder asumir las transferencias sanitarias.

Respecto a las enmiendas de la oposición, indicó que se las "liquidaron en un rato", por que no presentaban ningún proyecto novedoso ni modificaciones presupuestarias relevantes. Por ello, afirmó, "hay que pensar o que no les ha dado tiempo a trabajar en el presupuesto o están de acuerdo con él".

Por su parte, el portavoz del Grupo Popular, Miguel Angel Montserrat, resaltó que el Proyecto de Ley de Presupuestos no es el que entienden que mejorará la calidad de vida de los castellano-manchegos, y aunque se hubiesen aprobado todas sus enmiendas seguirían sin ser sus presupuestos.

Montserrat afirmó que no les preocupan las críticas de Mansilla a su trabajo, por que si el PSOE les critica es que su labor no ha sido mala. "Cuando el 'enemigo' nos critica y no nos alaba es que lo estamos haciendo bien", afirmó.

## VALORACION DE AZNAR

Por otro lado, casi la mitad de los españoles considera que el Gobierno ha llevado "bien" o "muy bien" el proceso de paz tras el anuncio de una tregua por parte de ETA y, por comunidades, Castilla-La Mancha es después de la comunidad de Asturias, la que más apoya a

José María Aznar en este proceso. Una encuesta realizada por "Sondaxe" para Diario 16, dos días después de que la organización terrorista comunicara su decisión de volver a

las armas, revela que el seis por ciento de los españoles cree que Aznar ha actuado "muy bien" en este proceso, mientras que el 39% cree que lo ha hecho "bien".



Cortes de Castilla-La Mancha.

**HOY ABRIMOS DE 11 A 21,30 H.**

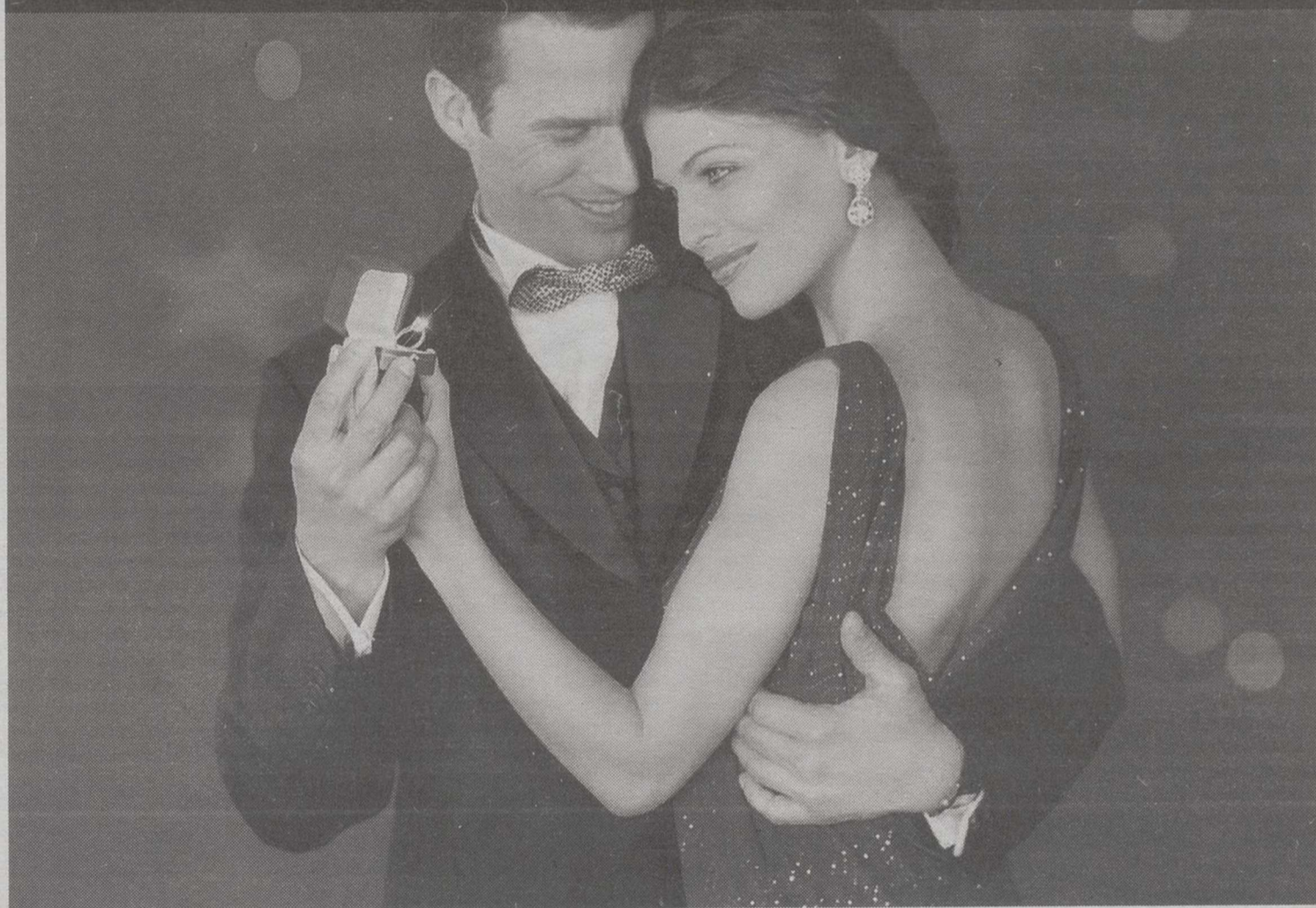

## Regala Fiesta

La fiesta empieza en El Corte Inglés. Ponte de largo, de etiqueta. Estrena moda para brillar: lentejuelas, incrustaciones en pedrería y plata, aplicaciones de strass, terciopelo... Y todos los complementos: medias de fantasía, écharpes, gargantillas de piedras y cristal...

**AHORA, MÁS QUE NUNCA, REGALE DIAMANTES. LA IDEA MÁS BRILLANTE DE ESTA NAVIDAD.**

www.elcorteingles.es

XACOBEO'99



**PUNTO DE ATENCIÓN DE MODA.**  
Un completo asesoramiento, en las Plantas de Moda.



**REGALOS DE MODA EN TODAS LAS TALLAS.**  
La última moda en Tallas Grandes y Pequeñas.



**EMPAQUETADO ESPECIAL DE NAVIDAD.**  
Tus regalos, con la mejor presentación, totalmente gratuita.



**CARTA DE COMPRAS.**  
Con ella podrás comprar cómodamente, recoger y pagar todo en un solo punto

**El Corte Inglés**

*Según el sindicato CSI-CSIF, el curso pasado fueron más de 3.000*

# Los universitarios de la región los que más demandan estudiar fuera de la comunidad

□ LT

Para el Sector de Universidad del sindicato CSI-CSIF, "lejos del boato del sistema arroyista, detrás de la imagen de autocomplacencia, debajo del blindaje y la demagogia permanente en los medios, existe otra Universidad de Castilla-La Mancha. Son los otros milagros de Luis Arroyo".

En este sentido, CSI-CSIF manifiesta a través de un comunicado que "los universitarios castellano-manchegos fueron, según datos del Consejo de Universidades, los que más solicitudes hicieron el curso pasado para realizar una carrera en un distrito universitario distinto al suyo. En concreto, 3.059 estudiantes de Castilla-La Mancha solicitaron plazas en el distrito compartido, es decir, querían estudiar fuera carreras que existían en la Universidad regional".

Por ello, este sindicato se pregunta que si esto ocurre ahora, ¿qué pasará cuando se implante el distrito único?, ¿qué ocurrirá cuando haya libre elección de Universidad?.

Por otro lado, el sindicato CSI-CSIF afirma que "proporcionalmente, según información de la Oficina del Defensor del Opositor, la Universidad de Castilla-La Mancha es la primera con más quejas de irregularidades en oposiciones, referentes a baremos, criterios de calificación inexistente, etc. De este modo, no nos extraña que cada año, la Universidad regional incrementa sustancialmente su previsión de actuaciones en juzgados (100 para el ejercicio 1999) y aumente el personal de su propia Asesoría Jurídica (un letrado en Albacete, y tres en Ciudad Real), a la vez que recurre, cada vez más, a un bufete de abogados de Madrid (Codina Valverdú). En ocasiones se ha contratado a este bufete para defender a los gestores universitarios frente a denuncias de los propios trabajadores".

Asimismo, CSI-CSIF señala que "según estudios aparecidos recientemente en la prensa nacional, la Universidad regional se encuentra entre las universidades públicas españolas que más caro tienen la matrícula para sus alumnos. Buena medida para potenciar la Universidad en una de las regiones más pobres. Por ello, que no se extrañe Arroyo sí, fruto de sus decisiones (gastos suntuosos/matrículas caras), muchos padres castellano-manchegos mandan a sus hijos a estudiar fuera".

A ello se une, según este sindicato, que "en base a informaciones del Consejo de Seguridad Nuclear, el control radiológico de Zorita y Trillo, debe seguir haciéndolo el CIEMAT (Centro de Investigaciones

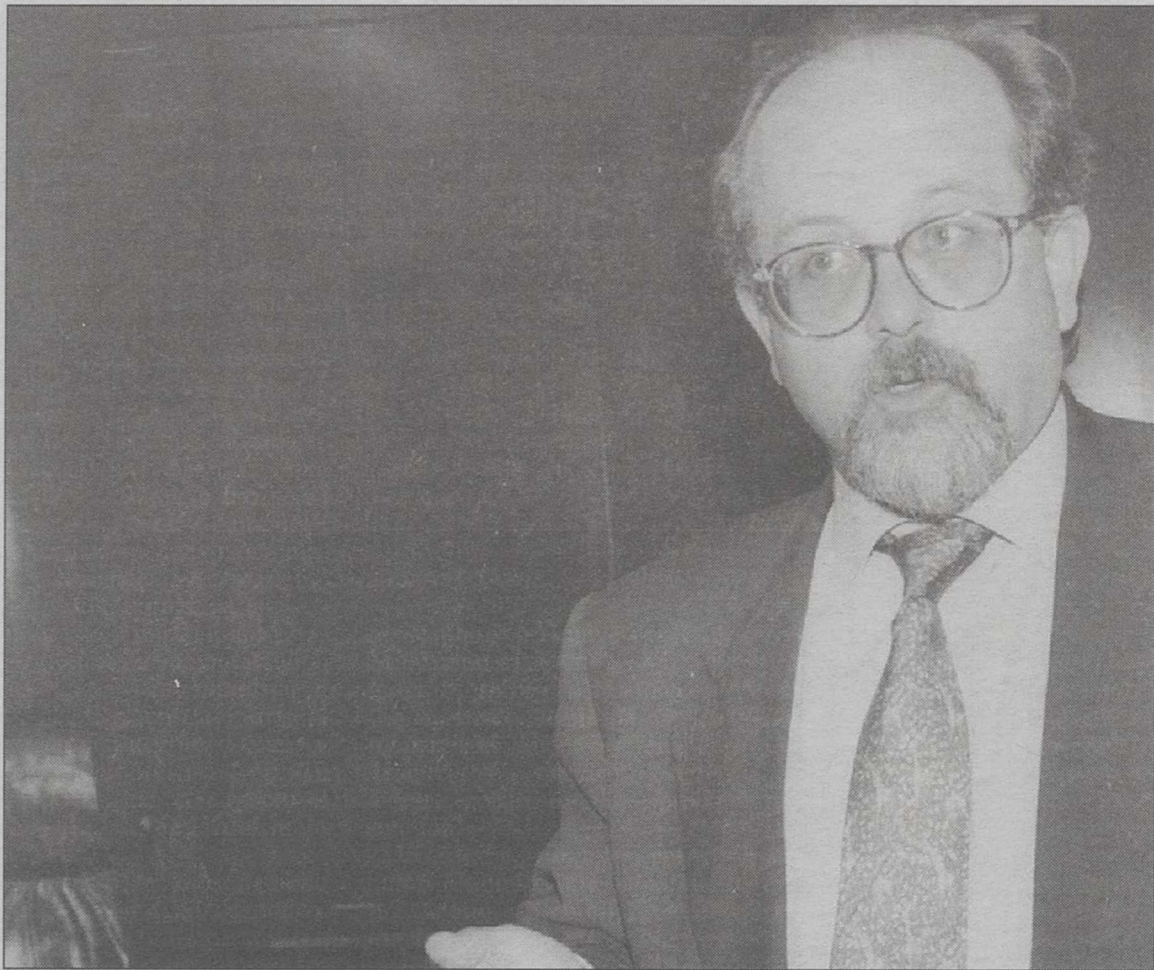

También, según este sindicato, la UCLM es la que más quejas de irregularidades tiene.

Energéticas y Medioambientales), ante la imposibilidad de llevarlo a cabo por parte de la Universidad de Castilla-La Mancha. Parece ser que es la

única Universidad regional que, después de varios años, sigue mostrándose incapaz de hacerlo. Es sólo un ejemplo pero hay más: cuando hubo

contaminación en el Tajo por las piritas de Algodor, la Junta de Comunidades encargó el estudio a la Universidad Autónoma; si hay que restaurar las

esculturas del Museo Diocesano de Ciudad Real se le otorgó el trabajo a la Facultad de Bellas Artes de Madrid. Arroyo habrá construido edificios pero ha prestado muy poco apoyo a la investigación".

## RECORDS

Estos son, a juicio de CSI-CSIF, algunos de los "tristes y lamentables records que, gracias a la gestión del rector Arroyo, ostenta la Universidad regional dentro del panorama universitario español. Asimismo, es seguramente la Universidad más politizada del país y la que presenta unos mayores niveles de endogamia".

No obstante, "desde CSI-CSIF no queremos dar una imagen excesivamente pesimista de lo que ocurre en la Universidad regional, pero si contrarrestar con cifras y datos objetivos, el excesivo triunfalismo y la manipulación del candidato Arroyo. Hechos que persuadan a la comunidad universitaria y a la sociedad en general, que hay que cambiar de rumbo, trabajar en serio mirando al futuro, y mimar lo que más vale de nuestra Universidad: unas trabajadoras y trabajadores que son un auténtico lujo, único motor de progreso, y que están muy por encima de sus dirigentes", agrega la Sección de Universidad de este sindicato.

## Proclamación provisional de los candidatos al Claustro de la Universidad

□ LT

La Comisión Electoral de la Universidad de Castilla-La Mancha (UCLM) ha proclamado de forma provisional a los candidatos electos en las elecciones al Claustro, tras las votaciones celebradas el pasado día 30 de noviembre y establecerse dos jornadas --el 1 y 2 de diciembre-- para el escrutinio de los votos.

Las votaciones fueron realizadas por todos los sectores de la comunidad académica, quienes eligieron a los 185 miembros que formarán el Claustro y que tendrán que elegir al rector el próximo día 16 de diciembre, tras su constitución. Del total mencionado, 78 son Profesores Doctores, 34 no Doctores, 53 Estudiantes, 7 Ayudantes, 11 PAS y 2 Becarios de Investigación.

En cinco centros de la Universidad regional no fue necesaria la votación de ninguno de

dichos sectores al haber proclamación automática, es decir, al coincidir el número de candidatos con el número de escaños. Estos centros fueron la Facultad de Ciencias del Deporte y la Actividad Física del campus de Toledo, la E.U. de Relaciones Laborales de Albacete, Facultad de Medicina de Albacete, y las Facultades de Humanidades de Albacete y Cuenca, según ha informado la Universidad.

También se produjo proclamación automática en el sector de profesores no doctores en 17 centros, en 14 en el caso de los profesores doctores y en 12 referente a los alumnos. En el campus de Toledo también hubo proclamación automática de los candidatos al sector de ayudantes.

En cuanto al resto de centros donde sí se celebraron votaciones, la participación fue de un 90% en el sector de los profesores doctores. Por cam-

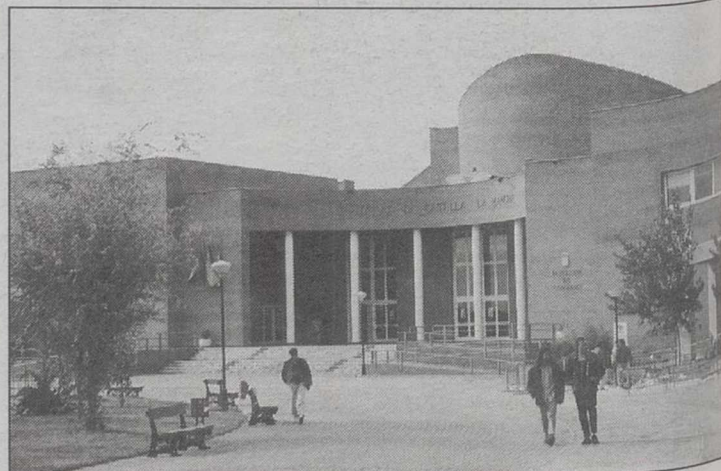

El campus de Albacete, donde menos alumnos votaron.

pus, el porcentaje de votación fue del 98% en Albacete, el 93% en Ciudad Real, el 77% en Cuenca y el 79% en Toledo.

En el sector de profesores no doctores el índice de votantes ascendió al 63%. El porcentaje más elevado de votaciones se produjo en el campus de

Ciudad Real con un 81%, seguido de Toledo con el 67%, Albacete con el 52% y Cuenca con un 44%. El total de estudiantes que se acercaron a las urnas para elegir a sus claustales fue de un 9%. La mayor participación fue en Toledo y la más baja en Albacete.

# SOLO HOY

Domingo 5 de diciembre de 1999, en Horario Habitual en



"Lo mejor para tí"

en  
**Confección**

Excepto Ropa de Hogar,  
Interiores y Complementos

en  
**Juguetes**

Oferta no válida para  
Videoconsolas y Videojuegos

Llévese 3  
artículos

# 3x2

Pague sólo 2

en  
**Calzado**



## NOTA DE PRENSA

### 4.000 KILOS DE ALIMENTOS SE RECOGIERON EN HIPERMERCADO EROSKI

Una vez más los consumidores de EROSKI-ALBACENTER respondieron a la llamada de solidaridad realizada por el Banco de Alimentos e Hipermercado EROSKI en la campaña de recogida de alimentos destinados a las familias más necesitadas de Albacete, que se llevó a cabo durante los días 26 y 27 de noviembre.

Fueron más de 2.500 personas las que, mediante sus entregas, lograron conseguir la cifra de 4.000 kilos de alimentos. Entre las cantidades más significativas podemos destacar leche (740), arroz (595), legumbres (561), pastas de sopa (354), azúcar (209), etc.

Como viene siendo habitual EROSKI-ALBACENTER contribuyó doblando el producto más recogido y entregó al Banco de Alimentos 1.480 litros de leche.

Al igual que en campañas anteriores, numerosos voluntarios contribuyeron en el trabajo.

EROSKI-ALBACENTER agradece desde aquí la solidaridad de los ciudadanos de Albacete.

© PUBLIK67 967 248 056

*La Junta ha iniciado los trámites previstos en la Ley*

# La Iglesia de la Asunción de Tobarra, Bien de Interés Cultural

□ LT

La Dirección General de Cultura de la Junta de Comunidades ha iniciado los trámites previstos en la ley de Patrimonio Histórico de Castilla-La Mancha para declarar "Bien de Interés Cultural" (BIC), con la categoría de "Monumento" la Iglesia Parroquial de la Asunción, en la localidad albaceteña de Tobarra.

La Iglesia Parroquial de la Asunción de Tobarra es un templo construido entre 1546 y 1616, de estilo renacentista español, que parte de una planta gótica, con cabecera poligonal y contrafuertes, presenta unos soportes clásicos, con medias columnas con retropilastra de excesiva altura hasta alcanzar la pequeña imposta que recorre todo el edificio a la altura del arranque de las nervaduras góticas de las bóvedas. Esta manera de proceder es común en dichos templos que se construyen en España en el siglo XVI.

## NAVE CENTRAL

El edificio se compone de una gran nave central, de planta rectangular con cabecera poligonal, de bastante altura, con bóvedas de crucería gótica y capillas laterales, regulares, siete a la izquierda y seis a la



Iglesia de la Asunción de Tobarra.

derecha, de planta cuadrada y bóvedas de crucería gótica, cada una diferente y presentando en algunas, elementos renacentistas.

Los soportes en la nave central, lo constituyen pilastras homogéneas, de gran altura, en sillería y de corte manierista. Las capillas laterales se abren a

la central a través de arcos de medio punto elaborados en sillería sobre medias columnas adosadas, también manieristas. Los paramentos se realzan en mampostería recubierta con enlucido de yeso.

Consta de dos puertas de acceso; una la principal a la plaza de España y otra a la

parte Norte; a los pies posee un coro alto y una torre de bastante altura en la parte derecha. Además del edificio principal, ya descrito, la iglesia posee una sacristía, despacho parroquial adosado a la cabecera del templo. Bajo estas dependencias con acceso a la calle se encuentra un sótano

con bóveda de cañón y una sala. A los pies se encuentran adosados los salones parroquiales en dos plantas.

El edificio también conserva cuatro escudos nobiliarios en piedra o en yeso sobre el arco de algunas capillas que indican la pertenencia a determinadas familias nobiliarias de la población.

Los cuatro escudos existentes todavía hoy son los de los Rodríguez de Vera, y de los Barnuevos, en el lado del Evangelio, y el de Pedro Carcelén y el del Cardenal Merino en el lado de la Epístola. Entre las capillas mencionadas de la parte del Evangelio se encuentra una capilla sin blasón que perteneció a los Piñeros, pues ostenta en la clave central el cáliz con la hostia distintivo de esta familia.

Uno de los artículos de esta orden manifiesta que, según lo dispuesto en la Ley 16/1985, del Patrimonio Histórico Español, las obras que hayan de realizarse en dicho inmueble, o en su entorno, no podrán llevarse a cabo sin aprobación previa del proyecto correspondiente por el órgano autonómico con competencia en la materia (en este caso, la Comisión provincial del Patrimonio Histórico de Albacete o, en su caso, por la propia Dirección General de Patrimonio y Museos.

# La Universidad edita un volumen sobre las relaciones literarias de Borges y Eco

□ LT

El Servicio de Publicaciones de la Universidad de Castilla-La Mancha (UCLM) acaba de editar un nuevo libro "Relaciones literarias entre Jorge Luis Borges y Umberto Eco", coordinado por los profesores María José Calvo y Rocco Capozzi.

Esta obra, que se enmarca en la Colección Humanidades, recoge distintos textos que analizan los diferentes aspectos narratológicos que se encuentran en la base de las relaciones entre la escritura de Borges y la de Umberto Eco, según ha informado la UCLM.

La multiplicidad de textos tratados refleja diversos enfoques del problema de la inter-



Publicaciones de la Universidad de Castilla-La Mancha.

textualidad aplicado a estos dos autores. Se examinan los diferentes sistemas de escritura

que interesan a ambos escritores, entre los que destacan el uso de la abducción, es decir, el

valerse de la conjetura como método que provoca el secuestro del significado de un signo a otro, de un emblema a otro emblema y la guerra entre ellos;

También se estudia la concepción de la escritura como juego por el que se hace saltar el dispositivo necesario para que una de las combinaciones que lo constituyen se llene de significado y haga posible el conocimiento; la escritura como lucha contra los géneros, como transgresión del canon, como desafiante laberinto, porque actúa como reto para comprender el mundo o como una forma de disuasión para que no se intente comprender.

Asimismo se analiza la figura del autor que asume tantas

caras como falsedades se propongan en su juego narcisista, la función del doble, el tema del espejo y el papel del lector a lo largo de su visita por ese simulacro de universo que es la Biblioteca de Babel y la de la abadía donde se guarda el libro prohibido.

Por último, se estudia la figura del lector, que decide emprender los diferentes itinerarios propuestos por Borges o Eco, y que podrá deambular tranquilo, ya que entre sus infinitos anaqueles y por cualquiera de sus galerías siempre encontrará un destino y sabrá que las opciones que él abandone, sin embargo, pueden haber sido transitadas por otros, o quizá sean visitadas por lectores futuros.



# Somos los reyes del 2000

Gaspar, el Rey rubio recomienda:



Equipo **KENWOOD**, sistema de audio compacto, 43 W de potencia de salida, ecualizador en 4 modos, pantalla fluorescente, temporizador múltiple, mecanismo rotatorio de 3 CD'S.

**39.900**

3.990x10 Entrada:3.990



**IMPRESORA + ESCANER**

Impresora **CANON BJC 2000** Inyección de tinta, calidad fotográfica, hasta 5 ppm, regalo de 2 juegos de Star Wars. Escáner FB630, resolución 600ppp con Tecnología CIS.

**29.900**



Ord. **TOSHIBA Equium 3200M**, Pentium III a 450MHz, 64Mb RAM, Disco duro de 8Gb, Tarjeta gráfica nVidia de 8Mb, módem interno 56Kb, Monitor Digital Toshiba 15", Windows 98. **3 AÑOS DE GARANTIA (PRIMER AÑO EN CASA DEL CLIENTE).**

**179.900**

17.990x10 Entrada:17.990



Video **LG**, 4 cabezales autolimpiables, compatible C+, OSD, compatible 16-9, Nicam A2 estéreo, M.D.

**39.900**

3.990x10 Entrada:3.990

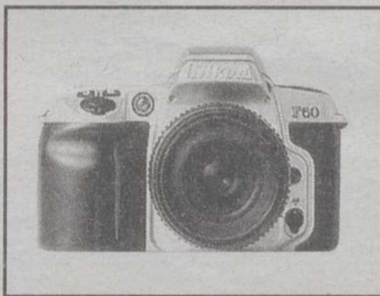

Cámara **NIKON F60 35/80**, kit regalo. **5 AÑOS DE GARANTIA.**

**59.900**

5.990x10 Entrada:5.990

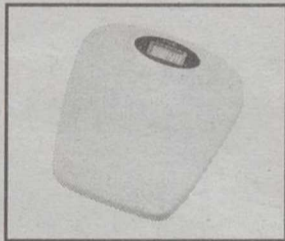

Báscula de baño **TEFAL Fitline**, electrónica.

**5.995**



Microondas **MOULINEX**, 17 litros de capacidad, plato giratorio, grill simultáneo.

**29.900**



Mire las mejores tiendas. Las mejores marcas. El mejor servicio y el mejor trato. El mejor precio. Mire como pagarlo fácil.

**Si lo encuentra más barato le devolvemos la diferencia**



www.em-miro.es



**ALBACETE - Tesifonte Gallego, 27**  
**Sábados tarde abierto**

BARCELONA - BURGOS - GIRONA - LLEIDA - MADRID - PALMA DE MALLORCA - SEVILLA - VALENCIA - ZARAGOZA



El delegado de Agricultura con la Junta Rectora de la Cooperativa.

## De la Cooperativa Agrícola Albacetense

# Nueva planta de tratamiento para el aceite de orujo

La Cooperativa Agrícola Albacetense de segundo grado ha puesto en marcha una nueva planta de tratamiento en La Gineta para la elaboración y tratamiento de aceites de orujo y que contará con apoyo del Gobierno regional a través de la Consejería de Agricultura y Medio Ambiente, Antonio Mompó, que ha visitado estas obras, se trata de una acertada decisión la de trasladar y construir esta nueva planta, ya que, además de ampliar su infraestructura se resuelve un problema de contaminación medioambiental. En esta planta las cooperativas que integran la "Cooperativa Agrícola Albacetense" trasladan los residuos de su aceite para elaborar, por un lado, aceites de orujo y, por otro, compost que después se vende a los agricultores. La planta da servicio, además, a cooperativas de otras provincias. El presidente de la Junta Rectora de esta Cooperativa de segundo grado, Jesús Rodríguez Martínez, y su gerente Alfredo Olivares infor-

maron al delegado de Agricultura y Medio Ambiente que, aunque todavía se están ultimando las obras que estarán concluidas en unos quince días, la planta ya está funcionando para las primeras cooperativas que han iniciado la campaña. La Cooperativa Agrícola Albacetense cuenta con 45 cooperativas integradas, más de 9.500 socios y un volumen de negocio de 5.000 millones de pesetas al año. Desarrolla su actividad en varias secciones como cereales, semillas, aceite de oliva y orujo, etc.

El presidente de la Federación de Cooperativas de Murcia, Manuel Soler, dijo ayer que es necesario que se convoquen movilizaciones de presión para la aprobación del Plan Hidrológico Nacional (PHN), y culpó al presidente del Gobierno, José María Aznar, de los sucesivos retrasos producidos en los últimos meses.

Soler hizo estas declaraciones tras la reunión del Foro del Agua, en el que participan representantes de la Administración regional, organizaciones agrarias, empresariales y sindicatos, y que fue convocado tras el anuncio de la ministra de Medio Ambiente, Isabel Tocino, de que no se aprobará el Plan Hidrológico Nacional hasta la próxima legislatura.

El presidente de FECOAM sugirió a los miembros del Foro que se convoquen movilizaciones en Madrid para trasladar al Gobierno las protestas

de los regantes murcianos, y consideró que este organismo "quizá no es el más adecuado para plantear medidas de presión cuando hay un miembro de la Administración regional".

Dijo que la proximidad de las elecciones generales impide al Gobierno de Murcia secundar la inquietud del sector agrario, y señaló que esa misma convocatoria ha provocado que el presidente Aznar no saque adelante el PHN por temor a perder votos en comunidades que se oponen a él, como Castilla-La Mancha y Aragón.

"El Gobierno regional tiene sus obligaciones, que no son precisamente movilizarse", afirmó Soler, quien agregó que "a estas alturas no es responsabilidad de la ministra Isabel Tocino aprobar el Plan Hidrológico Nacional sino de Aznar, como tampoco es responsabilidad ya del consejero sino de Valcárcel, que está muy callado".

## El FEOGA invertirá más de 21.000 millones en la región

El Programa Operativo de la Unión Europea FEOGA (Fondo Europeo de Orientación y Garantía Agraria) invertirá 21.443 millones de pesetas en 137 proyectos que se desarrollarán en el sector agroalimentario de Castilla-La Mancha durante 1999.

Según informó la Delegación del Gobierno en Castilla-La Mancha, en las ayudas aprobadas para esta inversión toman parte diferentes admi-

nistraciones y la suma de todas asciende a 6.536 millones. Dichas administraciones son el FEOGA, el Ministerio de Agricultura, la Junta de Comunidades y otras entidades nacionales. En cuanto al porcentaje de los proyectos aprobados por provincias, Toledo tuvo 44; Ciudad Real 36; Albacete 26; Cuenca 25 y Guadalajara 6. Por sectores, dentro del Vinícola-alcoholera se aprobaron 73; 16 en la Oleícola-oleaginosa; 15 en Lácteos; 14 en Frutas y hortalizas, etc.

### Bodegas SAN DIONISIO

En su reunión del Miércoles, día 1 de Diciembre de 1999, el Consejo Rector de esta Entidad, de acuerdo con el art. 22 de los Estatutos Sociales, decidió convocar Asamblea General Ordinaria para el día 19 de Diciembre de 1999, a las 10,30 horas en primera convocatoria y a las 11,00 horas en segunda, en el Salón de Actos Públicos de la Casa de la Cultura de FuenteAlamo (Albacete)

A tal efecto se establece el siguiente Orden del día:

- 1º Designación de tres socios para la firma del Acta de la Asamblea General, con arreglo al art. 27 de los Estatutos vigentes.
- 2º Aprobación si procede, de las cuentas anuales del Ejercicio Económico 1998/99, y propuesta para su aprobación si procede de la distribución de los resultados de dicho ejercicio.
- 3º Aprobación si procede de aportaciones obligatorias a Capital Social.
- 4º Informe sobre las necesidades de la bodega en los próximos 5 años y acuerdos que procedan.
- 5º Informes del Presidente
- 6º Ruegos y preguntas.

A partir de la publicación de la presente convocatoria y de acuerdo con el art. 16.3 de la Ley 27/1999 de 16 de Julio de Cooperativas, hasta el día de la celebración de la Asamblea, los Sres. Socios podrán examinar la documentación referente a las Cuentas del Ejercicio Económico, en el domicilio social de la Cooperativa

FuenteAlamo, 2 de Diciembre de 1999

EL CONSEJO RECTOR

## Los remolacheros podrán entregar la cosecha en Linares

Los remolacheros de Castilla-La Mancha podrán entregar el 40 por ciento restante de su cosecha de remolacha en la fábrica de Linares (Jaén), tras llegar a un acuerdo el comité de empresa de esta fábrica con "Azucareras Reunidas" de Jaén.

Así lo ha confirmado a el presidente de Remolacheros de Castilla-La Mancha, Domingo Triguero, tras conocerse la noticia de que el conflicto laboral entre Azucareras Reunidas y el Comité de empresa de la fábrica de Linares se había resuelto, por lo que ésta estaba previsto que comenzara a funcionar hoy.

Entre 170.000 y 200.000 toneladas de remolacha, de las 380.000 que los cultivadores de esta región tenían que entregar en la fábrica jienense, están

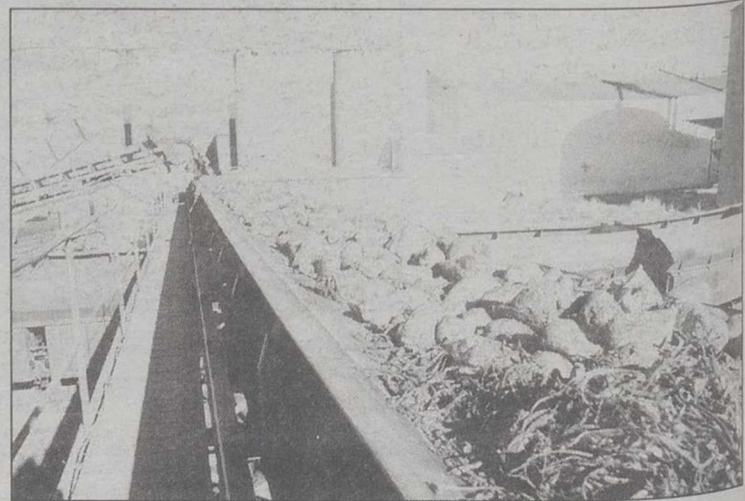

La remolacha de la región se podrá llevar a Linares.

aún en los campos castellano-manchegos, sobre todo de la provincia de Albacete, debido a este conflicto.

Triguero agradeció a Azucareras Reunidas y Comité de

Empresa el esfuerzo realizado para solventar "un enfrentamiento que perjudicaba sobre todo a los cultivadores de Castilla-La Mancha" y agradeció las gestiones realizadas.





El presidente estuvo acompañado por varios diputados.

*Pasará de 98 a 172 camas*

## Segovia visita las obras de ampliación de San Vicente

□ LT

El presidente de la Diputación Provincial, Francisco Segovia, acompañado de varios miembros del equipo de gobierno, realizó recientemente una visita a la Residencia Asistida de San Vicente de Paul, dependiente de la institución provincial, para conocer de primera mano el buen desarrollo de las obras de ampliación que se están llevando a cabo en el centro.

La ampliación de las instalaciones, según ha destacado el

presidente de la Diputación, posibilitará una mejor distribución de las zonas de atención médica y asistencia social, que sin duda redundará en el mejor servicio para las personas que residen en el centro, en su mayor parte ancianos con movilidad reducida.

Estas obras de ampliación posibilitarán un importante incremento en el número de plazas de esta residencia de mayores dependiente de la Diputación Provincial, que pasará de las 98 camas actuales a un total de 172.

En estos momentos, las obras que se están realizando corresponden al primer segregado de la tercera fase, obras que fueron adjudicadas a la empresa Agromán, S.L., por un importe de 277.800.000 pesetas. Posteriormente se sacará a subasta la última fase del proyecto de ampliación, por un importe de 130 millones de pesetas, a los que deberán sumarse otros 100 millones más para la adquisición del mobiliario, con el objetivo de que el proyecto esté terminado según los plazos previstos.

## Iberdrola no tiene obligación de reparar las averías

□ LT

En relación a las informaciones aparecidas en los últimos días relativas a un supuesto cobro abusivo por parte de Iberdrola o por empresas de mantenimiento eléctrico, por reparaciones realizadas en cuadros de contadores o cajas generales de protección de algunos inmuebles de Albacete, según denunció la Federación de Asociaciones de Vecinos (FAVA), la empresa Iberdrola ha salido al paso de las mismas asegurando que: Según lo tipificado en el reglamento electrótecnico de baja tensión: "Las cajas generales de protección alojan los elementos de protección de las líneas repartidoras y señalan el principio de la propiedad de las instalaciones de los usuarios, al tiempo que los contratos de suministro de energía dicen que, las reparaciones o modificaciones de las instalaciones y derivaciones en baja

tensión que parten de la caja general de protección, incluida está, serán a cargo y cuenta del propietario del inmueble; y desde el contador hasta los aparatos receptores, de cuenta de los abonados, los cuales las realizarán por medio de un instalador autorizado".

Por todo ello, asegura Iberdrola, no tiene obligación legal de reparar ni de asumir los costes de mantenimiento de dichas instalaciones, al tiempo que aseguran no tienen ninguna responsabilidad en cuanto al importe de las facturas cobradas por las empresas de mantenimiento o instaladores eléctricos que llevan a cabo las reparaciones objeto de la denuncia de la FAVA, ni recibe beneficio alguno proveniente de aquéllas. Iberdrola asegura por último, se limita a ofrecer un servicio de información al cliente sobre instaladores y empresas de reparación que pueden atenderlos con la máxima celeridad posible.

## IFAD-España en la Red Europea contra la pobreza

□ LT

La Asociación Nacional IFAD-España cuya sede central está en Albacete, ha participado recientemente en la X Asamblea de la Red Europea de Lucha contra la Pobreza y la Exclusión Social (EAPN) promovida por la Dirección General V de la Unión Europea.

La asamblea, que tuvo como escenario de celebración la ciudad de Helsinki, congregó a representantes de todos los países miembros de la Unión

Europea entre los que se encontraba el presidente de IFAD, Fernando Gómez Castelló, en calidad de tesorero nacional de la Red.

En la asamblea se acordó que el próximo año el lugar de reunión será Barcelona, y como días de celebración del 22 al 26 de noviembre, coincidiendo con la exposición en la ciudad condal de una gran muestra de los trabajos realizados por más de 300 ONGs de todo el mundo en el sector de la pobreza.

### SCHLECKER

LA CADENA DE DROGUERIA MAS GRANDE EN EUROPA

**BUSCAMOS LOCALES COMERCIALES EN ALBACETE**

- \* En poblaciones de más de 5.000 habitantes
- \* Superficie comercial a partir de 120 m<sup>2</sup> en planta baja
- \* Negociamos sobre personal en plantilla
- \* Excelentes condiciones

DIRIGIRSE A:  
**SCHLECKER, S.A. EXPANSION**

C/ Antón Schlecker, s/n  
Pol. Ind. Roques Planes  
43830 TORREDEMBARRA  
Tel. 977/29 81 15 - 29 81 14  
Fax 29 81 17

## Costa Blanca CALPE



**4 NUEVOS EDIFICIOS DE APARTAMENTOS EN 1ª LINEA DE PLAYA**

FINANCIADO POR  
**CAIXA GALICIA**

**-GRAN RENTABILIDAD EN GESTION DE ALQUILERES -EXCELENTE REVALORIZACION**

de 1, 2 y 3 dormitorios, piscinas, pre-instalación de aire y calefacción, doble acristalamiento, cocina totalmente equipada, etc...

**INFO: 900.60.00.60 ☎ 96.583.32.53 ☎ 96.583.32.95**

**C/. Ponent, 1 - 03710 CALPE (Alicante)**

## BAUME & MERCIER

GENEVE · 1830



CATWALK

**mompó**

JOYERIA, ORFEBRERIA, RELOJERIA  
Marqués de Molins, 15 - Albacete  
Tel. 967 21 21 39 - 21 39 95

*El curso tendrá lugar los próximos días 13, 14, 15 y 16*

## 'Cultura y desarrollo' en la Facultad de Humanidades

□ MIGUEL UBEDA

Los próximos 13, 14, 15 y 16 de diciembre tendrá lugar en la Facultad de Humanidades el curso monográfico titulado "Cultura y desarrollo", orientado hacia los futuros profesionales de este campo; el curso está organizado por alumnos de la Facultad de Humanidades y por los profesores Miguel Lucas y Antonio Yébenes, coordinadores y promotores del evento. A lo largo de los cuatro días se harán un total de 7 ponencias, correspondientes a diversos temas relacionados con la gestión cultural del patrimonio enfocado al desarrollo: las jornadas contarán con la presencia de Rubí Sanz Gamio, Actual Consejera de Cultura de la Junta, Tomasso Massari y Cayetano García Rosa, gerentes del programa Leader y expertos en desarrollo rural y aplicación de programas europeos, Jesús Cimarro Olabarría, director gerente de Pentación Espectáculos, una de las empresas punteras en gestión teatral a nivel nacional, José Luis García García, Catedrático de Antropología de la Complutense, José Luis Moreno García, delegado de Indus-

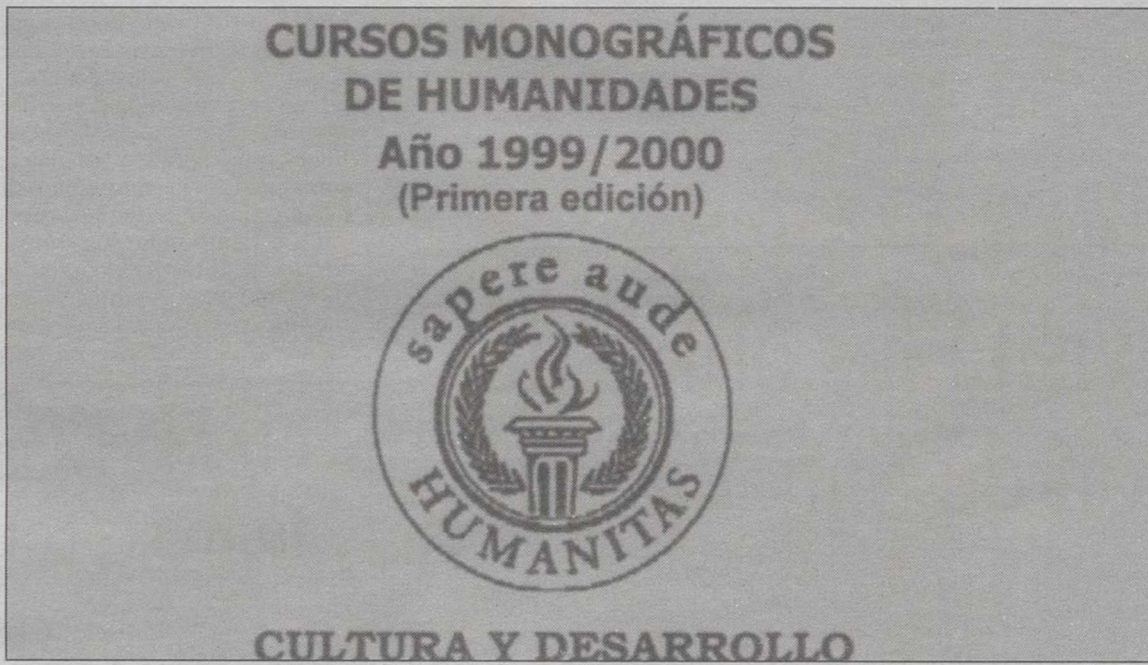

Portada del programa de actividades.

tria y Trabajo en la provincia, Pedro Pablo Novillo Cicuéndez, director general de política educativa y Andrés Gómez Flores, periodista y escritor local. El curso se cerrará con un caso práctico de gestión patrimonial, consistente en la degustación de postres y licores típicos de la gastronomía

de la provincia, uno de los máximos exponentes de nuestro patrimonio cultural. El curso tiene como propósito el dar a conocer ampliamente, al alumno de humanidades en particular y a la sociedad e instituciones en general, las posibilidades laborales de la carrera, que van desde la docencia

hasta el turismo ligado al desarrollo de zonas deprimidas, pasando cómo no por la gestión cultural, tanto pública, área que es la mayor ofertante de puestos de trabajo específicamente relacionados con la gestión cultural y la mayor consumidora de profesionales de este tipo, como privada.

## Exposición sobre el arte rupestre levantino en Castilla-La Mancha

□ RICARDO MARIN RUIZ

Durante el presente mes de diciembre se celebra en el Museo Provincial de Albacete la exposición "El arte rupestre del arco mediterráneo. Patrimonio de la Humanidad". La muestra, que se complementa con un ciclo de conferencias impartidas por especialistas en el tema, trata de acercar al visitante este tipo de arte tan cercano, pero a la vez tan desconocido.

El arte rupestre levantino se caracteriza por estar presente en abrigos rocosos a diferencia del cantábrico, que se ubica en el interior de cuevas en el contexto de un paisaje escarpado muy poco alterado, fruto de la creación combinada de la

naturaleza y el hombre. Por otra parte, el soporte empleado suele ser roca caliza o arenisca del triásico, un material geológico fácilmente erosionable ante la acción de los agentes naturales, circunstancia que explica la existencia de aquellas cavidades rocosas en las que nuestros antepasados disponían de un lugar accesible para realizar sus representaciones. Los motivos más comunes están constituidos por figuras de hombres y animales que aparecen en escenas conjuntas, ya sean de caza, recolección de frutos, lucha o relacionadas con el ambiente doméstico. Estas figuras suelen aparecer rellenas con tintas planas o con pinceladas paralelas, mientras que en otras ocasiones se dibu-

jan tan solo sus contornos, utilizando como colores predominantes el blanco y el negro. Por otro lado, el arte rupestre levantino evidencia una clara evolución, partiendo de representaciones de corte naturalista hasta llegar a una esquematización extrema de las mismas.

El Abrigo Grande de Minateda (Hellín), descubierto por Breuil en 1915, es el modelo arquetípico del arte levantino. Las escenas, de estilos muy heterogéneos, se concentran en un friso de 16 m de largo, en el que especialistas como Ripio han diferenciado cuatro etapas: una primera de figuras naturalistas aisladas, una segunda etapa en la que se alternan figuras naturalistas y

esquemáticas, una tercera caracterizada por pequeñas representaciones de figuras esquemáticas mientras que en la cuarta aparecen hombres con algunas partes del cuerpo excesivamente desarrolladas. Otras muestras importantes de arte levantino en nuestra provincia son el conjunto de abrigos de Nerpio, con las pinturas de Solana de las Covachas y las de los abrigos de las Bojadillas, así como las representaciones de la Cueva de la Vieja en Alpera vinculadas con la vida cotidiana, la celebración de rituales o la caza. Por último, la exposición también hace referencia a otro enclave destacado dentro de este tipo de arte como es el de Villar del Humo (Cuenca).

Andy Warhol, el profeta

□ CARLOS GALLARDO

Cuando enciendo el televisor, y allí aparecen miles de manifestantes desbordando la policía de Seattle, mientras el nerviosismo y el miedo apodera de los rostros de los máximos representantes de la OMC, es entonces cuando empiezo a comprender la concepción artística que tenía Andy Warhol del mundo. Es una cosmovisión que sólo intuía cuando estuve en el Guggenheim de Bilbao, viendo una exposición sobre su obra.

Este orbe dominado por la piedra angular del liberalismo económico, que no es otra que la roca del consumo. Bill Gates pulido por la labor de las grandes y competitivas multinacionales, ratificado por los diferentes engranajes del estado, servido por los medios de comunicación de masas, para aparecer así más apetecible a los ojos y oídos de los obedientes consumidores.

LABERINTO DE ERRORES

Fernando de Rojas definió el mundo como un laberinto de errores. Nada más lejos de la realidad, si tenemos en cuenta que en el s. XX parece que el verbo "errar" ha desaparecido de los diccionarios. La certeza se encuentra en la televisión y en la informática. Todo es cierto porque para el ciudadano de a pie ha desaparecido la palabra "crítica", o su voz ha sido anulada por los mensajes mediatizados de los grandes gigantes, que vigilan con mano de hierro el engañoso proceso de globalización.

Sin embargo, el discurso antárquico vive en Seattle, y también respira, aunque de un modo distinto, en la obra artística de Warhol. El genio de Pittsburgh, junto a los otros miembros -tanto británicos como norteamericanos- que engrosaron las filas del Pop Art, convirtió la civilización del consumo en un objeto artístico: por un lado la técnica se basa en la producción en serie, la repetición, la factura impersonal... todo en los más variados formatos: serigrafía, fotografía, cine, caja tonta... Por otro lado, la iconografía comercial se muestra al espectador sin embellecerse, incluso se acentúa su mal gusto. Sobre todo, se pone de manifiesto desde una perspectiva estética, la catastrófica imagen de un mundo que -como escribió el poeta Carlos Barral- es cada vez más feo.

La estrella del pop también sufrió el desencanto que conlleva una vida dedicada a promulgar este tipo de arte. Así lo señala Estrella de Diego en su reciente ensayo publicado sobre la vida de Andy, "Tristísimo Warhol...". El vacío se infiltraba tomando forma de melancolía y tristeza en la mente del creador, llegando a este, al final de su carrera, a valorar más su figura de artista que su propia obra. Las causas de este profundo tedio son evidentes: este mundo, agota.

# Tribuna de la Arquitectura

JOAQUIN ARNAU AMO



## El reto y la apuesta

**A**mbas son palabras a la moda. Las ómos a troche y moche. En cuanto al menguado de turno se le condecora con un collar de micros, cabecitas reducidas, pero representativas, de un público invisible, o los objetivos indiscretos, todos lo son, le asaltan, el fulano nos pone al corriente, a la primera de cambio, de cuál es su reto.

Si tiene oficio, porque el beneficio se le supone, no lo sabemos. Quizás es un político: probable. O un actor. Quizás un empresario, un cantautor, especie última del cantamañanas, o un deportista, o un comunicador: tanto da. En cualquier caso, es un famoso: o está en trance de serlo. Pero es seguro, él mismo nos lo asegura, que afronta un reto. Yo soy yo y mis retos.

Los retos no son vocaciones, concepto por demás anticuado, ni reclamos, ni competencias: son desafíos. La sociedad, o el azar que se le parece mucho, arrojó el guante. Y el susodicho, ni corto ni perezoso, pero menos lo segundo que lo primero, lo ha recogido. El, como hombre de pro, ha dicho sí. El duelo, pues, está servido.

Y como duelo que es, sólo el azar, quién sabe si juicio de Dios, deberá juzgarlo.

La antigua fórmula del hombre enfrentado a su destino que, si creemos a Beethoven, llama a nuestra puerta con solas cuatro notas, tres breves y una larga, se nos reproduce ahora a cada dos por tres. Y todo el mundo se siente interpelado por las inmemoriales cuatro notas.

El interpelado es un individuo cualquiera. Y el destino somos los demás. O lo demás. Aquél es Ulises. Y éstos componen, frente a él, el conciliábulo de los dioses, con Neptuno como estrella invitada.

Lo divertido de este divertido juego de desafíos es que usted y yo podemos ser, indistintamente y como titulares de la misma cuenta corriente, Ulises o Neptuno. Sólo que, de ser el primero, nos corresponden nombre y apellidos propios: es cada uno el que recoge el guante. En el papel de Neptuno, que no es él, sino el mar inmenso, ocurre en cambio que quienes arrojan el guante somos, sin saberlo, dioses anónimos.

Alternativamente elegimos entre el anonimato de los dioses o el nombre propio de los hombres. Por eso, nuestra cuota de divinidad es infinitesimal. Divinamen-



te hablando, usted y yo no somos nadie. Humanamente, todo lo que usted y yo queramos.

Es decir: que cada uno es un Ulises y todos somos Neptuno. A todos nos incumbe, pues, desafiar. Pero uno solo es, en cada caso, el desafiado. Y si los micros y las cámaras nos salen al paso, nos apropiamos el desafío.

Ese desafío nos identifica frente a aquellos micros y aquellas cámaras. Este es mi reto: mi documento nacional, o mundial, de identidad.

Ahora bien: si el azar, o el destino, o Neptuno, o el mar, son los que nos ponen en un brete, azarosa, fatal, divina y navegante, tal vez internauta, habrá de ser por fuerza nuestra respuesta, a la altura de las circunstancias. Hagan juego, señoras y señores. Dése, pues, al azar lo que es del azar. Al reto corresponda la apuesta.

Hoy todo el mundo apuesta. La vida, al decir de los que lo dicen todo, no es ni ilusión, ni sombra, ni ficción: la vida no es sueño, sino apuesta.

"Parece un juego ilusorio", dice una criatura de Zorrilla. "Sin verlo no lo creería", le responde su contrincante. "Pues yo apuesto por Mejía", concluye el primero. "Y yo pongo por Tenorio", remata el segundo.

Como Centellas y Avellaneda, nuestros líderes, sean políticos o de la farándula,

los confundo, pero famosos, eso sí, apuestan y apuestan y no cesan de apostar. Tado el mundo, el mundo que se precia y se pone precio, apuesta.

Como en las carreras. San Pablo de nuevo está de moda: la vida, como dijo el apóstol, es certamen, curso, carrera. Carrera, curso y certamen, acelerados, adonde procede apostar.

No me diga usted cuáles son sus propósitos o sus intenciones. Sería una insensatez por su parte: porque podría ser que sus intenciones anduviesen erradas y que sus propósitos fracasaran. Y usted, ni se equivoca, ni quiebra.

Usted, como sabio, apuesta. Y si sucumbe, nadie se lo podrá reprochar. Ha perdido: eso es todo. Cediendo al azar lo que es suyo, la apuesta instala el reino de la irresponsabilidad. Dígame, pues, por favor, cuál es su apuesta.

Con la coartada del reto y por el resquicio de la apuesta, escurrimos el bulto. Sólo que, a veces, el reto es auténtico. Y la apuesta inevitable. Y lo

digo, no porque arrime el ascua a mi sardina, sino porque de verdaderos retos y arriesgadas apuestas, haberlos y haberlas haylos y haylas. Véase un caso.

El del Teatro Circo de Albacete, por ejemplo. Que recuperarlo es un reto está demostrado. Han transcurrido décadas averiguando quién le pone el cascabel al gato.

Y parece que, al fin, las obras han dado comienzo: como siempre que se actúa en la ciudad consolidada, demoliendo. Y se ha demolido lo que había que demoler, por sin sustancia y sin sentido. Jamás el Teatro Circo tuvo una fachada digna: porque, o la que tuvo, primitiva, era indigna, o la que después se le apegó no era fachada. La joya pública del Albacete romántico era, y no pasó de ser, un interior sin rostro.

El reto es patente: encarar su frente y habilitarle una caja de escena moderna. Ahí es nada. Del emparedado, sólo tenemos el companaje. La "naos", que dirían los griegos, necesita por tanto un "pronaos" y un "epistodomas".

Y lo fuerte es que ese "pronaos", "foyer" para los franceses, pertenece a Albacete 2000. Para que se sepa, y se vea, que ciertos retos lo son. Y que, siéndolo, frente a ellos sólo cabe la apuesta. Una apuesta, por cierto, de Arquitectura.

Pues que así sea.

Según el dramaturgo y director albaceteño Juan Pedro de Aguilar

## “A los Festivales de Albacete hay que buscarle una personalidad”

El que fuera gerente del Consorcio Cultural Albacete por espacio de un año y dos meses en la etapa de Emigdio de Moya al frente de la Diputación Provincial, Juan Pedro de Aguilar, acaba de recibir el XI Premio de la Asociación Española de teatro Infantil y Juvenil por su obra “El abuelo se ha vuelto loco”. Pero De Aguilar también es noticia en estos días por ser el autor de la adaptación al castellano del musical que se ha estrenado esta semana “La Bella y la Bestia”. El dramaturgo y director albaceteño se encuentra por tanto en un buen momento profesional ya que además prepara con el Ministerio de Cultura un gran montaje calderoniano.

□ T.R.

**Pregunta:** ¿Qué representa para usted el haber recibido el XI Premio de la Asociación Española de Teatro Infantil y Juvenil por su obra “El abuelo se ha vuelto loco”?

**-Respuesta:** Este es uno de los premios que más alegría me han producido de los muchos que he recibido en mi vida, y no es de los más grandes, porque tengo premios nacionales de radio e internacionales de teatro, pero este me ha gustado mucho, porque ha sido por la obra de teatro que yo escribí este verano en Albacete en los últimos meses en que yo acompañaba en vida a mi madre, incluso le contaba escenas y ella muy enferma reía con las aventuras de los personajes. Por esta cuestión tan emotiva el premio para mí ha sido un alegato. Es un premio prestigioso, y la obra se publicará por la citada Asociación y se estrenará en octubre del año 2000 en la Sala San Pol de Madrid.

**P:** Háblanos un poco del mensaje de la obra y de su argumento.

**-R:** Se trata de una obra muy divertida, muy satírica, valiente en el sentido de que habla mucho de la tolerancia, de la ecología, de la salvación y la regeneración de la tierra y hay toda una serie de pequeños héroes que viven una gran fantasía. Es un obra para chicos de 4 a 11 años; de buenos y malos. Creo que es una buena pieza para la diversión. Respecto al argumento, dadas las catástrofes que estamos sufriendo en el planeta surgen dos grupos de buscadores: uno encarnado



La adaptación al castellano del musical “La Bella y la Bestia” que se ha estrenado en Madrid es obra suya.

por dos conejos muy personificados que se mueven y funcionan como personas, y dos animales más pequeños, dos ratones, que se mueven más como en el mundo del cómic, pero

también son héroes. Estos dos equipos llegan a la conclusión de que el gran abuelo, que es un personaje mítico, que se supone que vive en una luna invisible, o le ocurre algo o se

ha vuelto loco. Por ello organizan diversos planes para llegar a esa luna y descubren efectivamente que una hay señora perversa, que obedece a los dictados de una mafia internacional que explota la tierra hasta exprimirla y dejarla inservible, por lo que comienza una gran batalla que trae loco al abuelo, aunque al final las cosas se arreglan.

**P:** Entiendo por tanto que es una obra, que aunque dirigida al público infantil y juvenil, tiene un mensaje profundo.

**-R:** Es una obra con mucho contenido social, y sobre todo, se pretende que los chicos se animen a arreglar sus asuntos. Se les hace partícipes de esa aventura, ayudando a los héroes.

**P:** ¿Qué compañía de teatro llevará a cabo la representación el año próximo de “El abuelo se ha vuelto loco”?

**-R:** Eso es algo que está todavía por decidir, porque no hay una compañía fija. Normalmente se hace un casting y se eligen a los actores más apropiados. Además, el teatro San Pol tiene un concierto con el Ministerio para realizar estos montajes.

**P:** ¿Cabe la posibilidad de

que luego esta obra venga a Albacete?

**-R:** Sí, se podría llevar al Teatro de la Paz y que esté en este lugar una temporada para que lo vean todos los chicos de la provincia.

**P:** ¿Qué le parecen los últimos acontecimientos que se han sucedido en torno al Teatro de la Paz, cuya idea inicial parece que se está desvirtuando?

**-R:** Es una pena, porque no tenía por qué haberse gastado tanto dinero en ese teatro, sino hacerse como yo dije. Pero una vez que está hecho más vale tener un teatro que no tener nada. Además, por otro lado hay que acelerar las obras del Teatro Circo y hacer un Auditorio digno de Albacete, de al menos unas 2.000 entradas. Albacete es una ciudad que se proyecta extraordinariamente bien en el futuro, y no solamente tiene que tener un campo de fútbol y un Circuito, sino también un gran Auditorio. Y es deseable que las cosas bien hechas se conserven y si no han sido bien enfocadas que se estudie el reenfoco, que por eso no pasa nada.

**P:** Tenemos conocimiento de (Pasa a la página siguiente)



De Aguilar estuvo al frente del Cultural algo más de un año.

## DE AGUILAR ABOGA POR DARLE UN AIRE NUEVO A LOS FESTIVALES

(Viene de la página anterior)  
que también este año ha sido reconocido con otro premio ¿en concreto cuál?

-R: Tiene una diferencia con el que he recibido ahora. En primavera me dieron un premio nacional por mi dedicación al teatro de la infancia y la juventud, junto con mi dedicación al teatro de adultos, es decir, por haber puesto cariño, cuidado, dinero y creatividad en la parcela de los más pequeños, al mismo tiempo que era empresario y director de compañías de adultos. Este fue un premio muy honorífico y lo disfruté con mis amigos en la primavera pasada. Y este segundo premio, la diferencia con el anterior es que me lo he ganado yo, escribiendo horas y horas, arreglando escenas, rompiendo páginas, imaginando situaciones brillantes y divertidas...

P: También hemos podido saber que has participado en el musical que se estrena estos días en Madrid "La Bella y la Bestia" ¿cuál ha sido su papel?

-R: Eso ha sido un honor. Me encargaron la versión española de "La Bella y la Bestia", es decir, que el texto que escuchará la gente es mi texto. Es una producción magnífica. Se trata de una adaptación musical de la película de animación, exacta a la estrenada en Broadway, pero que ha sido traducida al castellano, en este caso por mí. Son cerca de 40 actores, cantantes y bailarines españoles los que se subirán al escenario del Teatro Lope de Vega. "La Bella y la Bestia" incluye nueve canciones más que la versión cinematográfica, escritas por Alan Menken, Tim Rice y el desaparecido Howard Ashman. El libreto es obra de Linda Woolverton y la coreografía corre a cargo de Matt Wets.

P: Ahora mismo ¿en qué proyecto se haya inmerso?

-R: Estoy en un momento muy importante ya que voy a realizar con el Ministerio de Cultura un gran montaje calderoniano. Ahora mismo estamos en la fase de conversaciones y cerrando pormenores. Por otro lado, este año con motivo de los 900 años de la muerte del Cid voy a montar para todos los institutos, universidades e intelectuales una especie de seminarios y estudios sobre el Cid, y al final se realizará una espléndida puesta en escena con muchos actores e incluso con gente del circo. Además, también estoy trabajando ya en ideas y proyectos para cuando vengan los meses de primavera que comienza la producción de "El Abuelo se ha vuelto loco". También tengo otros proyectos muy importantes, pero que están todavía en el aire. Y luego me gano la vida cada día dando clases con mi cátedra de expresión corporal en la Escuela Superior de Canto.

P: Sobre el montaje calderoniano ¿podría adelantar algún detalle más?

-R: Es una obra importante que tendrá un presupuesto grande, con primerísimos actores, pero no puedo decir nada más, porque es algo que está en trámites y por lo tanto en el secreto prudencial de algo que todavía no se ha firmado.

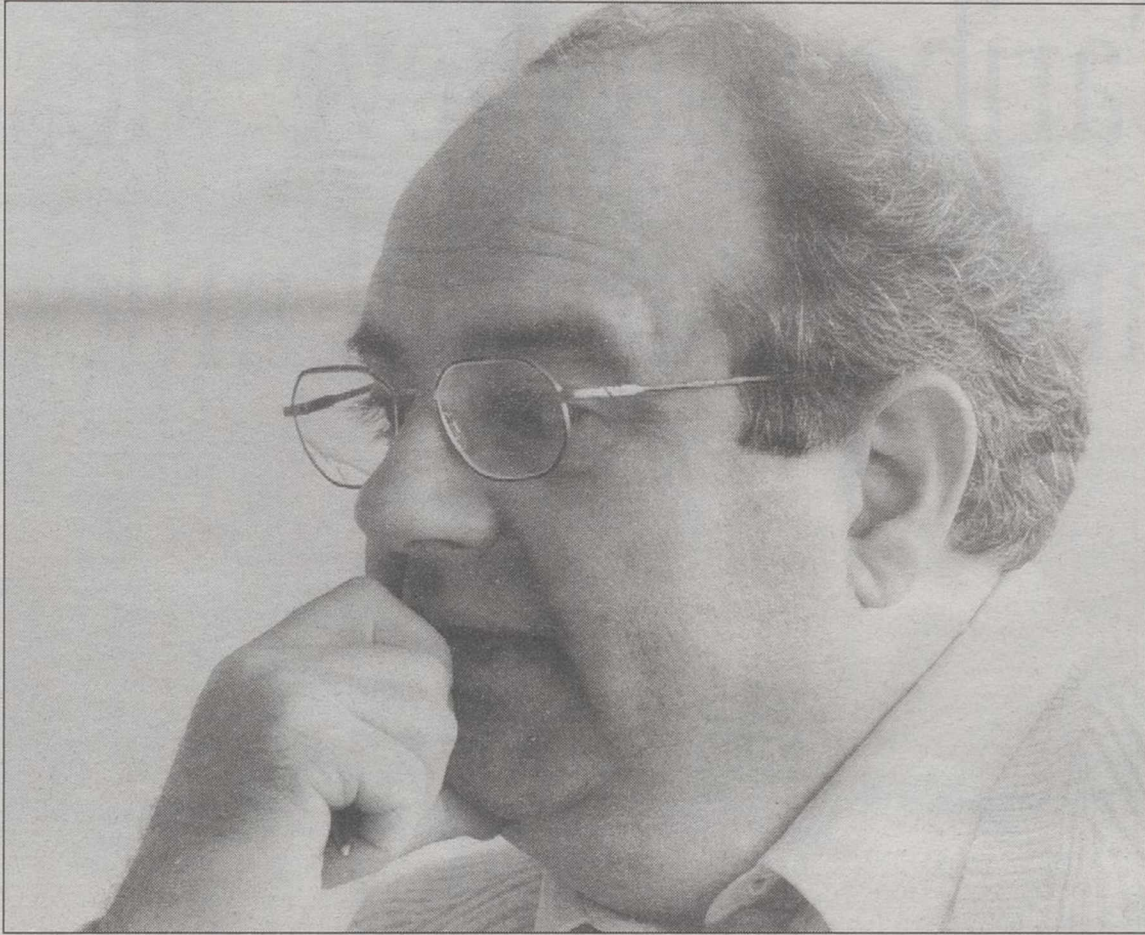

Tras su salida de Albacete montó la obra "Simbad el marino", un espectáculo para niños.

P: ¿El montaje del Cid que se realizará tras los seminarios va a ser una especie de musical?

-R: Va a tener mucha música, pero no música moderna evocando a aquellos, sino auténtica música medieval, de la música más primitiva que está recogida en manuscritos y códices, y donde se pueden hallar temas preciosos. No están cerrados los contratos de los actores que intervendrán, pero ya está todo previsto. Hablá una gran mezcla: cantantes, músicos, actores y gente que trabaja en el circo.

P: Como director y creador de varias compañías teatrales ha creado alguna nueva desde su marcha de Albacete?

-R: Posterior a mi salida de Albacete, aunque no tenía ganas de nada, hice un espectáculo y monté la obra "Simbad el marino" precioso, dirigido a los niños, que ahora lo estoy convirtiendo en guión de cine a ver si me lo compran. Una obra que ya se estrenó y tuvo su éxito. El resto del tiempo lo he dedicado a preparar los eventos que estoy ultimando en estos momentos. Asimismo, en verano suelo preparar unos encuentros internacionales que se llaman "Encuentros Internacionales del Teatro de la Lengua Española", con el patrocinio de distintos organismos, entre ellos, la Oficina de Cooperación y Coordinación Cultural del Ministerio de Cul-

tura, así como con universidades españolas y extranjeras. Son unos encuentros muy interesantes, ya que se centran principalmente en el estudio y talleres de teatro clásico y han tenido también su éxito.

P: Aunque es un poco prematuro ¿cabría la posibilidad de que ese gran evento calderoniano pudiera ser visto por los albaceteños?

-R: Sí claro, porque nosotros vamos a hacer 30 funciones fuera de Madrid, y si por ejemplo el Ayuntamiento de Albacete quiere contar con este espectáculo para los Festivales o para otro momento yo estaré encantado.

P: No sé si ha estado esta Feria en Albacete y ha observa-

do que a diferencia de otros años en la programación se ha dado más entrada a los grupos de teatro local ¿qué le parece este hecho?

-R: No he seguido este tema, pero si eso ha sido para bien y ha gustado estupendo. Si ha sido para espantar público, mal. En el teatro lo que hay que hacer es ser bueno y no demasiado sentimentales con que son de aquí o de allá, hay que ser un poco como en el fútbol: si no hay futbolistas buenos se traen de fuera. Naturalmente hay que ayudar a los grupos, eso siempre.

P: ¿Cuál es su opinión sobre la calidad de los Festivales de Albacete?

-R: Yo creo que el Festival de Albacete poco a poco ha ido perdiendo personalidad, perfume, no tiene una gran identidad. Antes, hace muchos años, si la tenía. Ahora ya no tanto. Seguramente será labor de los nuevos gobernantes que le echen ganas y que sean capaces de renovar y recrear el Festival. A mí me pasó así en Almagro. A mí me mandaron del Ministerio de Cultura socialista de entonces a levantar el Festival Clásico de Almagro y creo que lo pusimos a tope, ya que pasó de 9.000 espectadores a 50.000, y se recaudaron muchos fondos. Por ello, yo pienso que al Festival de Albacete lo que hay que hacer es buscarle una personalidad. Y lo que sí es muy bonito que en un festival haya una línea oficial, la línea importante donde se juega el prestigio del festival y de la ciudad, y que tiene que tener una convocatoria por lo menos nacional, sino es internacional y luego siempre es muy bonito que haya una línea marginal, que le da mucha alegría, vida, picardía y gracia a la convivencia de este Festival.

P: ¿Y sobre el Festival de Chinchilla, una iniciativa obra suya, cuál es su valoración en el momento actual?

-R: Acuérdate que con siete millones nada más el primer año se hizo un Festival precioso, y luego ha seguido repitiendo el cliché que yo hice, aunque que duda cabe que si entra una mente imaginativa quizás le pueda dar una fórmula por la que no sólo sean unas sesiones de teatro. Porque un festival tiene que ser una fiesta, un banquete cultural, donde hay que divertir y sorprender al público. Yo tenía muchísimos apuntes para el Festival de Chinchilla pero desgraciadamente se han quedado sin hacer. Evidentemente la calidad de los espectáculos la han mantenido, pero yo no hice el Festival de Chinchilla para que fuera eso, yo sueño con un Festival absolutamente distinto pero no lo quiero contar porque es como dar la fórmula de la Coca-Cola.

P: ¿Qué sabor de boca le dejó su etapa como gerente del Cultural Albacete?

-R: Cuando yo me di cuenta que a mí no me apoyaban quienes me habían llevado allí, ese mismo día sin decir ni mu, dije adiós, hice mis maletas y me fuí. Por supuesto, fue doloroso porque la siembra en ese año fue muy grande, aunque ahora lo nieguen. La verdad es que pensé que lo mejor era pasar de todo.



Juan Pedro de Aguilar estuvo un año y dos meses al frente del Cultural Albacete.

Los albaceteños se decantan por estos sitios para la Navidad

# El Caribe y la nieve, destinos para despedir el milenio

□ PEDRO J. GARCIA

El anunciado fin de milenio para el 31 de diciembre de este año, fecha en la que hay discrepancia ya que hay quienes aseguran que el fin del milenio llegará el 31 de diciembre del 2000, está provocando que sean muchas las personas que quieren decir adiós al año, al siglo y al milenio en un lugar especial. Los albaceteños no son ajenos a esta circunstancia y, según se desprende de los datos facilitados por las agencias albaceteñas Halcón Viajes, el Corte Inglés y Viajes Iberia, los destinos preferidos para pasar los últimos días del milenio son El Caribe y la nieve, aunque se pueden encontrar otros destinos como Londres o París, Canarias y como lugares más "raros" Africa Central o la Patagonia.

Tanto Viajes Halcón como El Corte Inglés coinciden en el incremento de personas que viajan durante las fechas navideñas. Así, José Félix Cervera, director de la oficina de Viajes Halcón en Albacete, señaló que "este año parece que la gente está sacando dinero de donde sea y también es palpable que las personas disponen de más dinero, con lo que se piensa más en viajar". Por su parte, Sixto Gómez, de Viajes el Corte Inglés, al margen de que la gente pueda destinar más cantidad de dinero a las vacaciones indicó que "está cambiando la cultura de los viajes tanto en los españoles como en los albaceteños y actualmente la gente gasta más dinero en viajes, algo que antes no era considerado como prioritario".

Según manifestó Sixto Gómez esta inversión de dinero en viajes no es sólo fruto de la disponibilidad de efectivo, sino que también existen quienes se acogen a los pagos durante varios meses para poder realizar el viaje. "La fórmula de la venta a plazos se usaba poco y ahora la gente se inclina en mayor cantidad por esta modalidad, aunque tenga que realizar el pago en varios meses, pero como señalaba antes viajar va tomando un carácter prioritario. Por este motivo, ahora no sólo viaja el que tiene dinero, sino también todos los demás".

## MAS DEMANDAS

Dentro de esta línea de argumentación añade que para estas vacaciones navideñas está siendo muy notable el incremento en cuanto a demandas para realizar viajes. "La gente en Albacete viaja normalmente poco en las fiestas de Navidad.



El Caribe es uno de los principales destinos de los albaceteños para celebrar el fin de milenio.

“ El destino nacional de los albaceteños por excelencia en estas fechas sigue siendo la nieve ”

Principalmente lo hace a zonas donde puede encontrar nieve o a lugares donde se encuentra algún familiar. Pero en esta ocasión es mayor el número de personas que viajarán en estas vacaciones y la cifra puede ser comparable con Semana Santa, que son otras vacaciones en las que habitualmente viaja más gente".

Para José Félix Cervera, además del fin del milenio, también hay que sumar otro motivo que está animando más a la gente a viajar en estas fiestas navideñas. "Lo del fin del milenio es importante, pero yo creo que también está teniendo una influencia positiva la llegada del euro. Ambos aspectos constituyen dos puntos importantes en el incremento de la demanda por parte de los ciudadanos".

Debido al fin del milenio

también pueden aparecer destinos que por costumbre son menos utilizados. "Esta Navidad al ser la última del milenio sobre todo lo que se están vendiendo son los destinos del Caribe, principalmente Cuba y Santo Domingo, y los lugares de nieve, que es el más clásico de otros años", dijo Sixto Gómez, quien añadió que "también tenemos contratados algunos viajes para otros lugares como pueden ser Nuevo York o Londres. A nivel nacional, la zona de las costas se vende poco en invierno, aunque Canarias sigue siendo un buen destino y bastante elegido, con mucha demanda sobre todo entre los novios para pasar allí su luna de miel".

En Viajes Iberia, a la hora de comentar los principales destinos que prefieren los albaceteños, se indicó que "principalmente los destinos son nacionales y dentro de ellos el más relevante es la nieve. También hay demanda en las zonas costeras y en el interior, así como otros europeos tales como Londres o Florencia. Aunque sea el final del milenio, la gente tiene ya sus previsiones y suele decantarse principalmente por estar con la familia".

## NIEVE POR TRADICIÓN

La nieve es el destino que más eligen los albaceteños en las fechas navideñas.

“ La mayoría de estaciones de esquí ya estarán abiertas durante este puente ”

Aunque también es utilizado este destino en otras fechas, como puede ser el presente puente de la Constitución, en el que muchos aprovecharán para comenzar a disfrutar de las principales estaciones de esquí que abren sus puertas. Las estaciones de esquí españolas estarán abiertas durante este puente, ya que las que no lo hicieron la semana pasada lo hicieron entre ayer y el viernes.

El estado de las pistas en España para este fin de semana es muy favorable ya que en la Cordillera Cantábrica, en el Pirineo aragonés, en el Pirineo catalán y en el Sistema ibérico casi la totalidad de las estaciones se encuentran abiertas.

Por lo comentado en las distintas agencias consultadas, la gente que viaja durante las vacaciones de Navidad también se decanta por unos u

otros destinos dependiendo de las fechas en las que viaja. Según José Félix Cervera, "los viajes más largos y de mayor duración no se ciñen únicamente a las fechas concretas de Navidad y en este caso estamos hablando de un intervalo comprendido entre el 14 de diciembre, que ya hay gente que comienza a tener vacaciones, el 9 de enero. Por lo que respecta al destino más popular de la nieve las fechas si se ajustan a los días comprendidos entre el 24 de diciembre y el 9 de enero". Por su parte, Sixto Gómez señaló que "en estas fiestas la gente viaja principalmente entre los días de Nochevieja y Reyes porque aquí todavía se sigue respetando mucho el carácter más familiar de la Nochebuena. Además, las fechas elegidas para viajar no se adelantan muchos a las propias fiestas navideñas porque la mayoría de familias tiene todavía a los niños en el colegio".

## OFERTA DE PLAZAS

Aunque se ha incrementado la demanda para viajar en estas fechas todavía queda oferta de plazas, pero hay un destino en el que conforme avanzan las fechas se pueden encontrar más dificultades. "Todavía hay algunas cosas para Navidad, pero a partir de ahora donde más dificultad va a encontrar la gente es en el viaje".

(Pasa a la página siguiente)

**LAS ULTIMAS VACACIONES DEL MILENIO**

(Viene de la pág. anterior)  
gente es en los destinos de  
nieve", dijo José Félix Cervera.

**PREFERENCIAS  
NACIONALES**

Si el Caribe es uno de los principales destinos que eligen los albaceteños en estas fechas, para el resto de españoles sucede algo similar. De esta forma, el Caribe y los viajes de larga distancia representan el 26 por ciento de los viajes en invierno, según un estudio elaborado por el Real Automóvil Club de Cataluña (RACC), lo que viene a confirmar que cada vez son más las personas que trasladan parte de sus vacaciones al período invernal.

Esta es una de las conclusiones de un estudio efectuado por la agencia de viajes del RACC entre 73.787 personas que viajaron a través de diferentes agencias de viajes entre los meses de noviembre y marzo.

Así, en el período de invierno se distinguen dos tipos de viajes, los de fin de semana y puentes, que tienen la nieve como uno de sus principales destinos, y los viajes de más de cuatro días, con puntos de llegada más lejanos.

**PERFILES**

El perfil de personas que no tienen hijos menores de edad representa el 67% de los viajeros en época de invierno, seguidos por los que tienen hijos mayores de 18 años, en su mayoría jubilados, y que representan el 30%, y los solteros, 26%.

Las rutas a diferentes puntos de la geografía de Cataluña atraen al 46% de las personas que utilizan las agencias de viajes en invierno para desplazarse los fines de semana, el 41% tiene como destino la montaña, el 6% el resto de la península, otro 6% Europa y el 1% las islas.

El estudio demuestra que conforme aumentan los días de fiesta también se incrementan los destinos más lejanos.

El coche es el medio de transporte más utilizado cuando se viaja los fines de semana, los puentes o las fiestas de Navidad, aunque en estas últimas el avión registra un importante aumento y es el medio de transporte más utilizado en el resto de fechas.

El año pasado fueron 125.000 las personas en España que viajaron a las estaciones de esquí a través de agencias de viajes, el 25% de los cuales eran catalanes cuyo gasto medio por día y esquiador fue de 32.000 pesetas.

Al margen de los viajes navideños, en este período también se destina un buen porcentaje de dinero a otros menesteres como el consumo, con lo que se incrementa el gasto. De esta forma, los españoles gastarán en las próximas fiestas más de 95.000 pesetas por ciudadano, lo que supone un incremento del 4,28% respecto a las Navidades 1998/99, según datos de la Unión de Consumidores de España-UCE. El mayor crecimiento se experimentará como se ha comentado en el sector de viajes.



La nieve sigue siendo el principal destino para estas fechas.

“  
**El Caribe y los viajes de larga distancia suponen el 26% de los viajes en invierno**  
”

lado las partidas de Ocio y Regalos supondrán, dentro del presupuesto navideño, el 65,05% y el 27,75% de las previsiones totales, respectivamente.

**CAMBIO DE MILENIO**

Este año se presenta especialmente interesante por todo lo que conlleva el cambio de milenio. La llegada del año 2000 traerá consigo un cambio cultural en la cesta navideña, que contribuirá a sostener la inflación, aunque aún no se sabe si esta revolución será algo puntual o continuará. La campaña de Navidad, que en los últimos años lleva realizando UCE desde mediados de

noviembre ha tenido que arrancar este año a primeros de diciembre, debido a la escasa atención que los consumidores han prestado hasta el momento.

La fiesta de Nochevieja del 2000 supondrá en torno al 5,61% del gasto total, mientras que en los últimos años suponía un 2% de las previsiones. El consumidor cree que las fiestas serán más caras debido al cambio de milenio. Sólo en la cena de esa noche cada español gastará unas 11.000 pesetas.

Lo principal es conseguir que esta Navidad permanezca en el recuerdo de todos y quede como un punto de referencia.

“  
**Este año se incrementará de forma notable el gasto en la cena de Nochevieja**  
”

Al margen debe quedar la decisión de hacer un viaje o de permanecer en el hogar con la familia.



Los más hogareños prefieren pasar la Navidad en casa con la familia.

*Afectan especialmente a conductores de ciclomotor*

## Aumenta la incidencia de los accidentes de tráfico

*La especial configuración del trazado de algunas calles, así como otros aspectos tendentes a la propia conducción, hacen que el capítulo de sucesos sea uno de los más significativos dentro de las actuaciones de la Policía Local. Los vehículos de dos ruedas y especialmente los ciclomotores suelen ser los que mayor número de siniestros ofrecen, dirigiéndose de forma especial a ellos las recientes campañas de información que se han efectuado desde el Ayuntamiento.*

□ ANGEL ROMERO

Se puede indicar que una de las parcelas más importantes dentro del trabajo diario efectuado por la Policía Local de Hellín, al igual que en otros lugares, afecta a la regulación del tráfico rodado, siendo una de las consecuencias directas de ello la intervención en accidentes de tráfico, que no por ser de carácter urbano dejan de tener consecuencias graves y hasta en algunos casos irreversibles, como desgraciadamente ha sucedido en varias ocasiones.

La especial configuración de muchas calles de la parte antigua de la ciudad, que son muy estrechas y en algunos casos de difícil circulación, así como la propia conducción, hacen que este apartado no experimente bajadas significativas, siendo el segundo de los factores comentados el que más puede influir a la hora de los siniestros, ya que según algunos datos facilitados en ocasiones anteriores, un buen número de estos accidentes se producen en las zonas del ensanche, con buena visibilidad, pero que quizás por sus propias características hacen que se relaje un tanto la atención de los conductores, o que se vaya a más velocidad de la aconsejable, lo que puede tener unos resultados imprevistos y siempre lamentables.

### IMPORTANCIA

El que este tipo de problemas sigue teniendo una importancia significativa lo prueba el hecho de que la semana anterior, de acuerdo a los datos facilitados por la propia Policía Local, se produjeron en las calles hellineras seis accidentes de circulación, entre los cuales resultó herido el conductor de



La Policía Local incide especialmente en la problemática del tráfico rodado.

un ciclomotor, lo que añade aún más gravedad a dicho balance. Con destino a mitigar dentro de lo posible esta siniestralidad, desde el Ayuntamiento se han realizado las últimas campañas informativas dirigidas especialmente a los titulares de ciclomotores, donde además de incidir en el perfecto estado de los vehículos, se destacan de forma especial los elementos de seguridad para los conductores, incidiendo en la utilización del casco como medida preventiva para evitar situaciones de mayor gravedad en caso de accidente. Estas campañas informativas han tenido continuidad con otras medidas más energéticas en cuanto a sanciones para quienes no han atendido los primeros requerimientos.

### Desde IU se solicitan actuaciones sobre seguridad vial

El concejal de Izquierda Unida, Pedro Bolívar ha solicitado recientemente que por parte del Ayuntamiento y de forma especial en lo que afecta a la Concejalía de esta área, se adopten medidas para mitigar el problema antes comentado de los accidentes de tráfico, facilitando datos sobre la incidencia de los mismos y las personas heridas.

Bolívar sugirió que se adoptasen soluciones, no sólo sancionadoras contra quienes no utilicen el casco en estos vehículos, sino también diametralmente opuestas, en el sentido de premiar a quienes cumplan con las ordenanzas vigentes como estímulo para los demás usuarios.

Por parte del concejal José Moreno Moya, responsable de esta parcela, se han comentado las recientes campañas de sensibilización llevadas a cabo en este sentido.

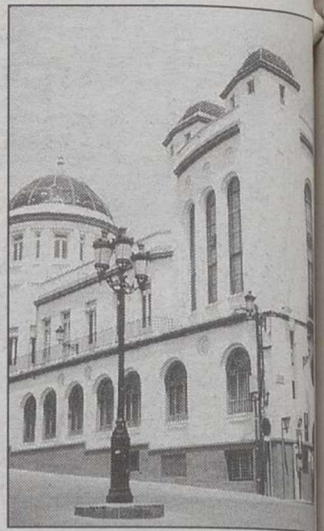

Ayuntamiento de Hellín.

### Mensajes del equipo de gobierno municipal

□ ANGEL ROMERO

El Pleno extraordinario celebrado por la Corporación municipal a mediados de mes nos trajo la buena noticia de que los impuestos y tasas municipales no subirán el próximo año, y no sólo eso, sino que se prevén bajadas importantes en lo que compete al gravamen sobre plusvalías y las construcciones que se realicen en el Polígono Industrial, en torno a un treinta y ocho por ciento en el primer caso y hasta el noventa y cinco por ciento en el segundo.

También apuntamos que se había producido, con distintos protagonistas por aquello del cambio del equipo de gobierno, la misma situación, cuando la falta de un concejal impidió a los entonces gestores PSOE-IU subir los impuestos y ahora al no mostrarse dispuestos estos ediles, en la oposición, a prestar su apoyo para una subida generalizada, aunque la misma afectase al IPC o poco más, ante lo que el PP se curaba en salud y al final todos se decantaban por ser solidarios con los ciudadanos.

Además de esta buena noticia, el tema de los impuestos sirvió para que el equipo de gobierno mandase algunos mensajes a los sillones de enfrente, relacionados con este asunto. Así se indicaba que, con la subida no realizada, "habrían unos quince o veinte millones menos para hacer cosas". Si esto puede interpretarse con la posibilidad de que la oposición pueda o no contar con liberados a partir de enero, cuando el próximo Presupuesto comience a caminar, es algo que se verá en su momento. Pero había más mensajes y desde el mismo origen, con idéntico destino también se mandaba otro solicitándose que para el debate de las próximas cuentas municipales, "también se dé el mismo consenso generalizado que en esos momentos tenía lugar". ¿Habrá relación entre uno y otro mensaje? ¿Dependerá el primero de lo que ocurra con el segundo?

Pronto tendremos ocasión de conocerlo, pero ya se sabe el dicho: "Un mal apaño es siempre mejor que un buen pleito".



Correspondían a dos cursillos básicos sobre Internet

# Entrega de diplomas para los asistentes a los cursos de Fedea

□ ANGEL ROMERO

Como informamos hace unas fechas, el presidente de FEDA, Artemio Pérez, asistió el pasado viernes en la delegación hellinera de la Confederación de Empresarios de Albacete a la entrega de diplomas a los participantes en los últimos cursos de formación celebrados para trabajadores y empresarios. Al acto asistieron igualmente el alcalde hellinero, José María Barcina, delegado de Industria José Luis Moreno y el presidente de la delegación local de la Confederación de Empresarios en la ciudad, Rafael González.

Durante la celebración de esta actividad se destacó la importancia que tiene la formación, tanto para trabajadores como empresarios, en todas las áreas industriales, como un eslabón fundamental en conseguir la competitividad



José María Barcina, José Luis Moreno y Rafael González durante el acto de entrega.

de las empresas. Los diplomas entregados correspondían a dos cursos básicos sobre Inter-

net, desarrollados en Hellín, en los que han participado un total de treinta personas, con

una duración de veinte horas lectivas, en los que han estado presentes trabajadores autóno-

mos, dentro del II Acuerdo de Formación Continua.

El curso de escapatismo, otro de los realizados, fue seguido por veinte participantes del sector del comercio, con una duración de treinta horas.

Finalmente otras quince personas han llevado a cabo el curso sobre gerente de pymes, efectuado, al igual que el anterior, con la colaboración de la Consejería de Industria, con un total en este último caso de 250 horas lectivas.

Por otra parte UGT procedió también hace unas fechas a la entrega de diplomas a los doce alumnos que durante el periodo comprendido entre el 17 de septiembre y 12 de noviembre pasados, con un total de 205 horas lectivas, han seguido el curso de experto en atención a discapacitados, organizado por la Fundación de Iniciativas de Futuro de Castilla-La Mancha.

Vive en directo este próximo domingo, a partir de las 11.30 horas, el gran partido de la 16ª jornada de liga.

## HELLIN DEPORTIVO-PUERTOLLANO



Radio Hellín, 107.6 de la F.M. La radio más deportiva de la ciudad



**POR AMPLIACION DE NUESTRO DEPARTAMENTO COMERCIAL, RADIO CHINCHILLA PRECISA UN AGENTE**

- IMPORTANTES COMISIONES.
- GRANDES INCENTIVOS.
- CONTRATO MERCANTIL.



IMPRESINDIBLE EXPERIENCIA EN EL SECTOR DE LA COMUNICACION



**INTERESADOS LLAMAR EN HORARIO COMERCIAL A LOS TELEFONOS: 967 260 411 - 967 260 376 - 967 260 608**

*Trajo como regalo un espécimen disecado que está protegido*

# Denuncian el expediente por contrabando de un niño saharauí

La diputada nacional socialista Rosario García Linares, denunció ayer en rueda de prensa el hecho de que hayan abierto un expediente sancionador por contrabando a un menor saharauí que vive en Almansa, por traer del Sáhara a su familia española un lagarto disecado que resultó estar incluido en el convenio de Washington.

□ LUIS BONETE

Mohamed Fadel Said Bachir, niño saharauí acogido por razones humanitarias en el seno de una familia almanseña desde hace más de tres años, se ha visto involucrado en una presunta infracción administrativa de contrabando por traer procedente del desierto del Sáhara, un lagarto disecado de regalo a su familia como muestra de agradecimiento por el trato que recibe. En concreto, y según reza el acta elaborada por M<sup>a</sup> Concepción Sánchez Mecha, Instructora-jefe de la sección de aduanas, impuestos especiales y contrabando del aeropuerto de Alicante, se acusa a Mohamed Fadel de presunta tenencia de un espécimen de fauna silvestre -Uromastix Acanthinurus- recogida en el Convenio de Washington, sin cumplir los requisitos legalmente establecidos. Por este hecho, el menor saharauí, que regresaba a España desde los campamentos de refugiados del sur del Sáhara argelino, a donde había viajado dos meses antes para interesarse por su familia tras el reciente fallecimiento de su padre, se enfrenta a un grave expediente sancionador por contrabando, al comiso del animal disecado y a una multa pecuniaria proporcional del 100% al 150% del valor de los bienes intervenidos por los agentes de la aduana del aeropuerto de Alicante.

La diputada socialista Rosario García, aseguró en rueda de prensa, que no entendía cómo los agentes de aduana podían llevar a efecto actuaciones por contrabando contra un niño saharauí, que trae a su familia un lagarto disecado (que en los campamentos es abundantísimo y es utilizado para alimento y en la medicina tradicional saharauí) como muestra de agradecimiento por el trato que recibe desde hace más de tres años. "La ley es la ley -dijo Linares-. Yo no digo que nadie se la salte, pero en este caso, y vistos los antece-



Un momento de la rueda de prensa ofrecida por la diputada Rosario García y el joven Mohamed Fadel.

dentos, estamos ante una clara injusticia. Yo pregunto: ¿cómo puede saber la madre de Mohamed Fadel que el lagarto que amorosamente preparó para regalar a la familia de España que cuida de la educa-

ción de su hijo, estaba recogido en el Convenio de Washington, si lleva 26 años obligada a vivir exiliada en el peor de los desiertos del mundo, en unas condiciones durísimas de subsistencia y todo ello porque

Marruecos invadió militarmente su país cuando ella era una jovencita?".

Para la diputada socialista nos encontramos ante un caso que no necesita de más aclaraciones. "Es más que evidente -

dijo- que Mohamed Fadel ni es contrabandista, ni ha intentado burlar la ley del país que le acoge oficialmente por razones humanitarias. El tipo de lagarto disecado que trajo del Sáhara, allí se encuentra a miles. Se trata de un animal que es emblema del pueblo saharauí, de la gente del desierto; una persona -añadió- que lo contempla como un animal más de la región donde están obligados a vivir un largo e injusto exilio de más de un cuarto de siglo, y que a veces, es comido asado y/o utilizado para la medicina tradicional saharauí". La diputada socialista se mostró convencida "porque los conozco bien, que los saharauíes no abusan de sus recursos. Si de vez en cuando disecan alguno de estos animales, lo hacen como agradecimiento, nunca con interés crematístico, por lo que la imputación de contrabando de que es objeto el menor saharauí Mohamed Fadel debe de ser anulada de inmediato, al ser aceptados todos los argumentos que su familia española ha expresado a las autoridades en el oportuno pliego de descargo".

Finalmente, la diputada socialista Charo García aseguró que se reuniría con el Ministro del Interior para poder explicarle el problema y ver cual podía ser la mejor solución al asunto.



Imagen del polémico lagarto disecado procedente del Sahara.

# VILLARROBLEDO

*Roberto Sabrido subrayó la necesidad de programar con calidad*

## El director de Acción Social se reunió con asociaciones locales

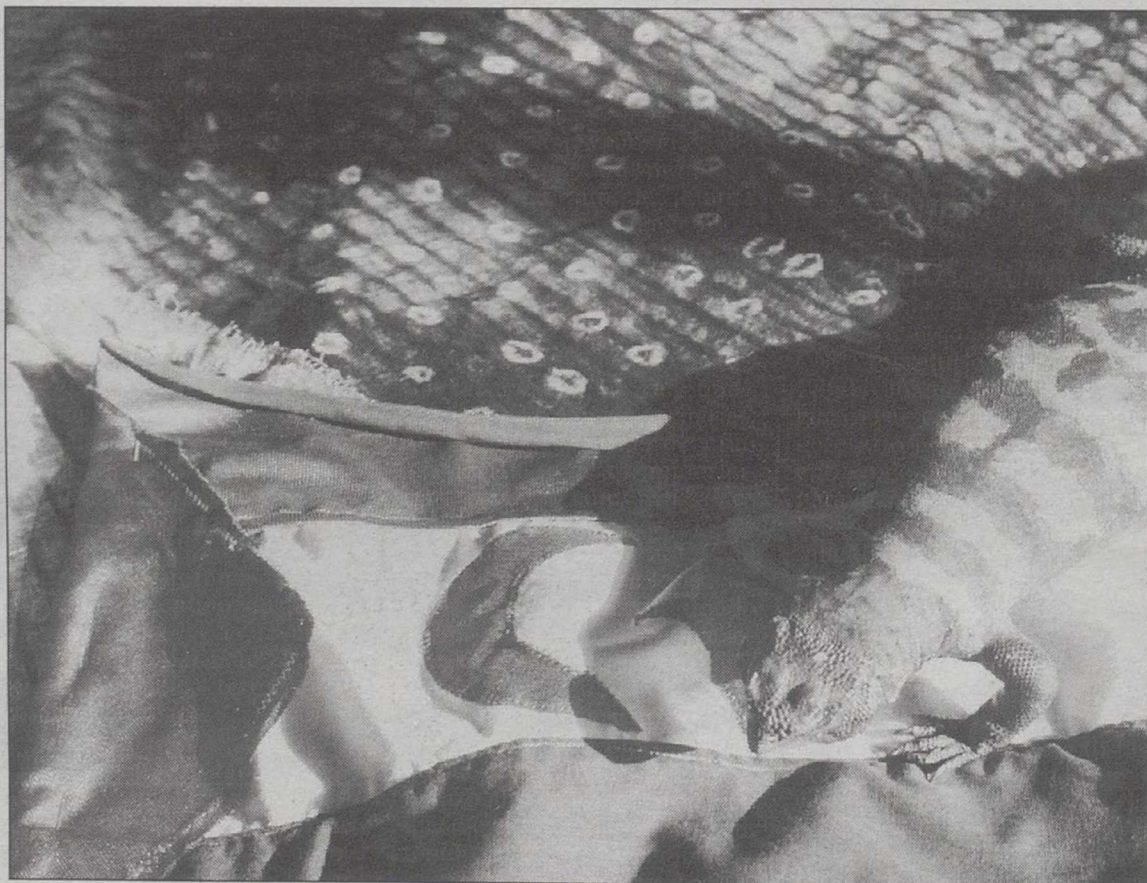
El director general de acción social de la Junta, Roberto Sabrido, mantuvo el viernes una reunión con distintas asociaciones de la localidad. Sabrido viajó a Villarrobledo para participar en distintas reuniones con los colectivos implicados en la política y el trabajo social. El primer encuentro se produjo cerca de las once de la mañana con representantes del equipo de gobierno municipal, con los que abordó diferentes programas que pueden desarrollarse en la localidad durante los próximos meses.

□ JUAN MARTINEZ

Villarrobledo es un municipio muy avanzado en aquellas cuestiones relacionadas con el bienestar social. Así lo indicó el director general de acción social durante la visita realizada a la localidad el pasado viernes. Roberto Sabrido mostró su interés por conocer el trabajo que se está desarrollando en materia de acción social en el municipio, "teniendo ya referencia de la buena actuación realizada hasta ahora". El responsable de acción social mantuvo una reunión con el primer teniente de alcalde, José Antonio Cabañero, y con el concejal de bienestar social, Argimiro Martínez Jareño.

### PLAN CONCERTADO

Uno de los aspectos abordados durante la reunión de trabajo con los responsables municipales fue la programación del Plan Concertado. El concejal de bienestar social avanzó a Sabrido algunos proyectos del ejecutivo local para los próximos meses. Aumentar la plantilla de bienestar social con algún educador familiar es una necesidad para los miembros del equipo de gobierno. Asimismo, Martínez Jareño solicitó apoyo de la Junta de Comunidades para realizar un proyecto de Centro de Día Infantil, para acoger a niños de familias que se dedican a la venta ambulante o que tienen cargas no compartidas, etc.

Otro de los aspectos donde incidió el responsable municipal de bienestar social fue el de la ayuda domicilio, coincidiendo en este aspecto con los planes de futuro que tiene la dirección general de acción social. En este sentido, Roberto Sabrido aseguró que los dos grandes retos que se plantean



Se abordaron diferentes programas que pueden desarrollarse en la localidad durante los próximos meses.

en estos momentos pasan por avanzar aún más en el servicio de ayuda a domicilio y el servicio de telasistencia. Son servicios muy valorados y en esta nueva etapa nos planteamos doblar el número de bene-

ficiarios en Castilla-La Mancha", aseguró el director general de acción social, recordando que la región está muy por encima de la media nacional en este tema. Sabrido mantuvo una reunión por la tarde con

un grupo de asociaciones, que le expresaron las actividades que realizan en el municipio y las necesidades que tienen. El director general de acción social subrayó la importancia de estas reuniones y aseguró

que "Villarrobledo cuenta con un importante entramado asociativo". Sabrido subrayó la necesidad de continuar promoviendo este entramado, pero incidiendo ya más en "la calidad de los programas".



Villarrobledo es un municipio muy avanzado en aquellas cuestiones relacionadas con el bienestar social.

Sostienen que el PP tiene actitudes antidemocráticas

# El PSOE defiende a su portavoz en Casas de Juan Núñez

□ LT

Según una nota de prensa remitida por el grupo municipal del PSOE de Casas de Juan Núñez, recientemente, el PSOE y la Comisión Ejecutiva Local socialista de Casas de Juan Núñez, mantuvieron una reunión de trabajo, destinada fundamentalmente a analizar la evolución institucional del Ayuntamiento de este municipio y reiterar públicamente el apoyo incondicional al portavoz del grupo municipal socialista, Juan Navarro, debido a que este edil del PSOE se ha convertido últimamente en objeto de ataques verbales personales y descalificaciones por parte de miembros del grupo municipal del PP.

En relación a esta cuestión -dice la nota- la Comisión Ejecutiva Local y el grupo municipal del PSOE de Casas de Juan Núñez, sostienen que miembros destacados del grupo municipal del PP están manifestando actitudes, conductas y mensajes referidos al portavoz del PSOE, Juan Navarro, que son contrarias a los valores y principios defendidos por la Constitución española de 1978.

A modo de ejemplo, los socialistas consideran repudiable e inadmisibles que algunos miembros del PP descalifiquen a Juan Navarro por el solo



El Partido Socialista consideran que el Partido Popular muestra actitudes antidemocráticas.

hecho de no haber nacido en el pueblo. El PSOE afirma que esta postura reaccionaria y tribal de algunos representantes del PP es más acorde con los planteamientos defendidos por Milosevic en Bosnia y Kosovo que con la cultura democrática española derivada de la Constitución aprobada

en 1978.

Por otro lado, los socialistas de Casas de Juan Núñez consideran que estas actitudes no democráticas de algunos conservadores tienen como propósito negar el derecho fundamental de Juan Navarro a participar en política, cosa inaudita debido a que el edil socialis-

ta es un ciudadano español, elegido por el pueblo y legitimado para desempeñar su función de portavoz, además de estar plenamente integrado en la realidad de Casas de Juan Núñez y de conocer profundamente las necesidades de este municipio.

En referencia a la evolución

institucional del Ayuntamiento -continúan indicando- tanto la dirección local del partido como el grupo municipal denuncian que el equipo de gobierno del PP, presidido por Alonso Cutanda, le ha negado la posibilidad de disponer de alguna dependencia municipal para realizar el trabajo y las reuniones del grupo municipal del PSOE, amparándose en el falso argumento de que no existen espacios disponibles, una falsedad que revela la falta de voluntad democrática del PP.

En otro tipo de críticas, los socialistas afirman que el PP está totalmente cerrado a escuchar y considerar cualquier tipo de iniciativas del PSOE como por ejemplo el hecho de no satisfacer peticiones, información, e impedir que los concejales socialistas formen parte de las comisiones informativas municipales. Para el PSOE, esta postura institucional del PP niega al pueblo de Casas de Juan Núñez la posibilidad de que los concejales socialistas puedan proponer alternativas políticas positivas en materia de empleo, cultura, deporte, formación, etc.

En definitiva, los socialistas sostienen que el PP está nervioso ante la oposición constructiva que está realizando el PSOE.

## Intenso programa de actos en Balazote con motivo de las fiestas navideñas

□ LT

Según una nota de prensa remitida por la Asociación de Municipios Almenara, el Ayuntamiento de Balazote ha diseñado un intenso programa de actividades con motivo de las fiestas de Navidad y Año Nuevo, programado por las concejalías de Cultura, Deportes, Bienestar Social y de Juventud.

Concursos, teatro infantil y de adultos, fiestas, visita de los Reyes Magos, torneos y campeonatos deportivos, son algunas de las principales citas de esta programación, que pone en marcha un miniciclo de cine infantil, con la proyección de las películas Madeline, Bichos y Mulan.



Balazote prepara la Navidad.

Para los mayores de Balazote se han organizado también algunas actividades concretas,

así el próximo día 16 de diciembre, jueves, Francisco Jiménez hablará en el hogar

municipal de jubilados sobre "la información de los medicamentos". El 23 se celebra una fiesta de Navidad, con la tradicional felicitación de la Corporación a la residencia de Ancianos Santa Mónica, seguida de un aperitivo, canto de villancicos y baile.

Para el día 26 se ha convocado un concurso de platos típicos de Navidad, con premios para los tres mejores platos y el 28 se disputará un torneo de petancas por parejas, con premios para las dos primeras.

Por otra parte, el próximo 17 de diciembre se cumple el plazo de presentación de trabajos para participar en el concurso de tarjetas de Navidad para los más pequeños, que podrán participar en tres cate-

gorías:

- Infantil y primero de primaria.

- Segundo a sexto de primaria.

- Primero y segundo de ESO.

Los jóvenes y mayores también pueden participar enviando sus trabajos que serán expuestos en la sala de exposiciones del Ayuntamiento, a partir del 20 de diciembre.

En el Centro María Guerrero se celebrará un baile de Navidad, el próximo 25 de diciembre, será a partir de las 12 de la noche, con entrada libre, amenizado por la orquesta Mancy, y el día 31 se pondrá en marcha la fiesta final y comienzo del milenio, "para comenzar con esperanza".

# La Tribuna de Economía

## Las Cámaras despiden el siglo marcándose nuevos retos

□ ESTER PEREZ

El pasado lunes las Cámaras de Comercio e Industria de España celebraron la última asamblea general del siglo, a la que asistieron los casi cerca de 2.000 empresarios que están al frente de estas instituciones.

El apoyo del Estado y de la Administración a las Cámaras de Comercio estuvo significado con la presencia de una nutrida delegación de autoridades, encabezada por el Príncipe de Asturias, Don Felipe de Borbón, y en la que se encontraba el presidente de Gobierno, José María Aznar, el ministro de Economía, Rodrigo Rato, el ministro de Industria, Josep Piqué, y la vicepresidenta de la Comisión Europea, Loyola de Palacio.

Uno de los aspectos más positivos de este encuentro fue que la representación se vio perfectamente correspondida con la realidad empresarial española, ya que asistieron empresarios de todo tipo de actividades, desde autónomos a grandes multinacionales.

Así lo reconoció el presidente del Consejo Superior de Cámaras, José Manuel Fernández Norriella, quien se encargó de exponer las conclusiones de la asamblea, a lo largo de la cual se pudo constatar el arraigo que las Cámaras tienen en la tradición económica del país.

Y también quedó patente que las Cámaras son una institución viva y en continuo auge, y un instrumento útil para las empresas, principales destinatarias de sus iniciativas.

Y esto es posible, entre otras cosas, porque el sistema camerale tiene una estructura descentralizada que permite a las Cámaras mantener una cercanía con las realidades locales, respetando las particularidades de cada región y de cada provincia.

La experiencia ha demostrado también que las Cámaras son un interlocutor perfectamente válido entre las empresas y las distintas administraciones.

De los trabajos que se expusieron en el transcurso de la asamblea, el presidente del Consejo extrajo las conclusiones, que coinciden con las líneas estratégicas en base a las



Una nutrida delegación de Albacete asistió a la Asamblea General de Cámaras de Comercio.

cuales las Cámaras orientarán sus actuaciones en el futuro.

En primer lugar se avanzará hacia la definición de un proyecto de trabajo conjunto con la CEOE, en aras de una mayor eficacia al servicio de la empresa y de la sociedad.

Se darán además los pasos necesarios para legitimar a las Cámaras como prestadoras de servicios a las empresas, especialmente a las micro, pequeñas y medianas.

Otro de los objetivos será promover las vocaciones empresariales, la creación de empresas y su consolidación como los medios más eficaces para la generación de empleo y mejorar el reconocimiento social de los emprendedores.

Para la consecución de este punto, la Fundación Instituto Creación de Empresas creará 5.000 empresas en 6 años, y apoyará y asistirá a otros 5.000 autónomos y a más de 4.500 mujeres.

La ampliación de la red de ventanillas únicas, como forma de contribuir activamente en el proceso de simplificación administrativa, es otro de los retos que se han marcado las Cámaras, habiéndose fijado la meta de que este servicio esté implantado en todo el país en el año 2001.

Conscientes de la importancia que tienen las nuevas tecnologías de la comunicación en

el mundo de los negocios, las Cámaras desplegarán un gran esfuerzo para incorporar a las pymes y micro empresas a la sociedad de la información, facilitando su acceso a Internet y promoviendo el desarrollo del comercio electrónico y la certificación digital. El objetivo concreto es introducir en Internet a 35.000 pymes, así como implantar Camerfima, el sistema de certificación digital, en 50 cámaras españolas y expandirlo a 6 países iberoamericanos durante el año 2000.

Por supuesto, las Cámaras continuarán en su tarea de asesoramiento a las empresas para mejorar su competitividad y lograr el incremento de sus rendimientos empresariales en los mercados nacional e internacional.

Otra de las líneas de actuación que se han marcado las Cámaras consiste en potenciar y diversificar su actividad en la promoción del comercio exterior en las empresas en colaboración con el ICEX, las Administraciones públicas y otras instituciones. El compromiso es dedicar 6.000 millones de pesetas al año en Comercio Exterior; lograr que otras 2.500 pymes comiencen a exportar, extender el programa PIPE a Iberoamérica y realizar un proyecto en conjunto con la CEOE para potenciar los comités bilaterales, las delega-

ciones empresariales en el exterior e incrementar la colaboración con las cámaras españolas en el exterior.

A la recuperación e incentivación de la Formación Profesional se le prestará una especial atención, para lo cual, se pretende convertir a las Cámaras en instrumentos activos de formación en oficios demandados por la sociedad y adaptando las actividades y estructuras camerales a la nueva FP.

El objetivo concreto es llegar a los 150.000 alumnos por año a partir del año 2001; crear las Cámaras de los Oficios y disponer de una bolsa de trabajo con 100.000 personas al año.

Estas son las propuestas concretas que las Cámaras de Comercio se han comprometido a sacar adelante en los próximos cuatro años.

### NUEVAS TECNOLOGIAS

Una de las ponencias que se desarrolló en la Asamblea General de Cámaras de Comercio fue la referida a "Las nuevas tecnologías de la comunicación en el mundo de la empresa", haciendo especial hincapié en el comercio electrónico.

En ella se puso de manifiesto como de forma equivocada al comercio electrónico se le considera, sin más, como un nuevo canal de distribución de

Una de las metas es introducir a las Pymes en el mundo de las nuevas tecnologías de la información

productos. Es cierto que el comercio electrónico puede entenderse como la realización de transacciones comerciales por vía electrónica o telemática, y de ahí que se vea esta opción como un canal a través del cual se puede ofertar, vender e incluso entregar bienes y servicios. Como muestra no hay más que asomarse a las ideas que se han abierto hueco en Internet y que suelen ponerse como ejemplo en las jornadas sobre este tema.

Pero aunque esta sea la vertiente más vistosa, el mundo empresarial tiene que entender el comercio electrónico en un sentido mucho más amplio. De hecho, la parte más importante del comercio electrónico mundial y, según los expertos, la que va a experimentar un mayor crecimiento es el comercio electrónico entre empresas. El llamado Business to Business (B2B), se dibuja como el verdadero motor de la evolución. Las transacciones de elevado volumen monetario medio, entre grupos reducidos de agentes, con relaciones repetitivas entre ellos y con importantes perspectivas de ahorro de costes y mejora de eficacia y competitividad suponen incentivos suficientemente importantes como para que las empresas opten decididamente por incorporarse al uso de las nuevas tecnologías.

Pero cabe además considerar otras dos facetas de enorme importancia: La primera, el Business to Administration (B2A), que consiste en las re-

(Pasa a la otra pág.)

## LAS CÁMARAS ANTE EL FUTURO

(Viene de la pág. anterior)  
 acciones telemáticas con la Administración, que puede llegar a suponer un cambio importante en la estructura de costes y en la agilidad de la actuación empresarial en muchos sectores; la segunda, el Intrabusiness, es decir, las relaciones internas entre personas, áreas o departamentos de una misma empresa.

## INTERNACIONALIZACION

Desde sus orígenes, las Cámaras de Comercio han desempeñado un papel crucial en la promoción exterior de las empresas españolas. De hecho, las Cámaras llevan más de 100 años acompañando a los empresarios en sus salidas al exterior, organizando de forma permanente acciones de promoción, fomentando y creando asociaciones de exportadores, acudiendo a mercados de difícil acceso, asistiendo a Ferias internacionales, informando sobre los diversos regímenes de importación y exportación, etc.

Las actuaciones que en el área de internacionalización realizan las Cámaras de Comercio son básicamente las siguientes:

- El PIPE 2000 o Programa de Iniciación a la Promoción Exterior es un intento de dar respuesta a las necesidades concretas de las pequeñas y medianas empresas españolas. En definitiva, es un "traje a medida" que responde a las necesidades específicas de cada empresa.

- El Plan Sectorial de Subcontratación, dirigido a las más de 10.000 empresas de subcontratación industrial que existen en España, que han ido evolucionando hacia un mayor grado de especialización: se ha pasado de realizar la subcontratación de capacidad (cantidad, con poca calidad y precio no elevado) a una subcontratación tecnológica (mayor valor añadido, especialización e incluso diseño). Con este Plan sectorial, las Cámaras y el ICEX tratan de fomentar la internacionalización de las empresas subcontratistas españolas. Entre otros instrumentos se elabora un directorio de empresas españolas subcontratista con actividad exportadora.

- Comités de Cooperación Empresarial, surgidos por iniciativa del Consejo Superior de Cámaras para establecer una relación fluida y permanente entre los empresarios españoles y empresarios de diferentes países, ofreciendo a la empresa el apoyo logístico y los contactos necesarios que le permitan acometer de forma eficaz sus planes de internacionalización.

- El Arbitraje Internacional es un mecanismo ágil de resolución de conflictos en los contratos internacionales de alto valor estratégico. Los buenos resultados prácticos han propiciado que el arbitraje sea una actividad en auge.

No obstante, a pesar de los mecanismos existentes, las Cámaras de Comercio deben seguir ofertando servicios innovadores que ayuden a las empresas españolas a posicionarse satisfactoriamente en



El presidente de la Cámara de Comercio de Albacete, Marcos Montero.

los mercados globales.

La importancia de la creación de empresas como factor clave para el crecimiento económico y la generación de empleo, cobra un especial énfasis en lo que se refiere a las Pymes.

Para las Cámaras es importante contribuir a generar una cultura social en la que la figura del empresario goce del reconocimiento y prestigio que le corresponde por los beneficiosos efectos que, con carácter general, aporta a la sociedad.

Es por ello que una de las propuestas que se planteó en el Consejo fue la realización de campañas de repercusión pública para que valore en su

justa medida el riesgo empresarial como algo positivo

Asimismo, hay que promover la aparición de vocaciones empresariales y sensibilizar a las nuevas generaciones acerca de la necesidad de la figura del empresario.

Y por supuesto, hay que desarrollar el soporte de herramientas y métodos que estén a disposición de los emprendedores para ayudarles en el proceso de concretar sus ideas de negocio en proyectos viables.

A partir de estas ideas básicas, las Cámaras vienen desarrollando algunas iniciativas muy recientes.

Una de ellas es el INCYDE (Instituto para la Creación y Desarrollo de la Empresa),

que utiliza como herramienta fundamental para el desarrollo de nuevas aventuras empresariales la formación, pero con una metodología nueva e imaginativa que se sustenta en tres pilares: un equipo de consultores; una selección de participantes, en su mayoría con edades entre los 25 y 40 años; y un programa académico y de asesoramiento de larga duración.

Como planteamiento de futuro, las Cámaras apuestan por la creación de una red de viveros de empresas, en el que se brinde la oportunidad de iniciar una andadura a los nuevos emprendedores de una manera menos dificultosa.

La Ventanilla Unica es otro invento de las Cámaras que

nació para aligerar esa acumulación excesiva de requerimientos administrativos, que muchas veces actúan como elemento desincentivador de iniciativas empresariales.

En este sentido, las Cámaras de Comercio de España son conscientes de que hay que profundizar en la capacidad de las Ventanillas Unicas de solucionar in situ, y trabajar contra la peligrosa tendencia de convertirse en una instancia más en vez de en foro de resolución. También debe enriquecerse su capacidad funcional de tramitación, incorporando instancias que todavía no lo han hecho formalmente (registradores mercantiles, notarios, etc.).



Las Cámaras se han consolidado como un valioso instrumento de apoyo al servicio de las empresas.

**32 PLAZAS**

**AYTO-ALBACETE**

OFERTA DE EMPLEO PÚBLICO

**FUNCIONARIO CARRERA**

- 9 pl. Aux. Administrativo
- 5 pl. Limpiadores
- 4 pl. Conserje
- 1 pl. Of. Electricista
- 1 pl. Of. Jardinerio
- 2 pl. Operario Oficinas

**PERSONAL LABORAL**

- 5 pl. Conserje
- 1 pl. A.T.S.
- 4 pl. Operario Oficinas

B.O.P. 27/10/99

Infórmate:

**900 100 145**

Llamada gratuita

www.opositor.com



**ELECTRO INDUSTRIAL MEDITERRANEO, S.A.**  
CONDUCTORES ELECTRICOS - AUTOMATISMOS Y MATERIAL DE ALTA Y BAJA TENSION

EMPRESA NACIONAL DE MATERIAL ELECTRICO

NECESITA

**COMERCIAL PARA ALBACETE Y PROVINCIA**

**OFRECEMOS:**

- Contrato laboral.
- Seguridad Social.
- Comisión por ventas.
- Cartera de clientes.
- Formación técnica y comercial.

**IMPRESINDIBLE**

- Vehículo propio.
- Dedicación exclusiva.

**VALORAREMOS:**

- Cartera propia de clientes.
- Conocimientos de electricidad.
- Experiencia en ventas.

Si estás interesado envía urgente currículum vitae, con fotografía reciente a:

ELECTRO INDUSTRIAL MEDITERRANEO S.A.  
C/ Gabriel Ciscar 24 - 02005 ALBACETE

**EMPRESA LIDER EN LA DISTRIBUCION DE CONSUMIBLES INFORMATICOS PRECISA**

**TELEOPERADORES/AS**

SE REQUIERE:

- CONOCIMIENTOS EN TELEMARKETING.
- DINAMISMO, VOCACIÓN COMERCIAL E INICIATIVA.
- MANEJO ORDENADOR A NIVEL DE USUARIO.

**ADMINISTRATIVO/A**

SE REQUIERE:

- IMPRESINDIBLE INGLES HABLADO Y ESCRITO
- DINAMISMO, VOCACIÓN COMERCIAL E INICIATIVA
- MANEJO ORDENADOR A NIVEL DE USUARIO.
- SE VALORARÁN CONOCIMIENTOS EN COMERCIO EXTERIOR.

ENVIAR C.V. DETALLADO A:

ADIMPO, S.L., APDO. 5080.02080 ALBACETE  
ATT.: EMILIA MARTÍNEZ

**OPORTUNIDAD MAQUINARIA CONFECCIÓN**

Venta de cadena de confección para pantalón lejano, chinos, etc.  
Capacidad productiva de 2.000 unidades/día.  
Maquinaria seminueva, con 4 meses de funcionamiento, adquirida en 1998.

**PRIMERAS MARCAS**

Mitsubishi, Singer, Pfaff, Durkopp, Brother, Pegasus, Unión Special, Beisler, y máquinas automáticas de colocar bolsillos traseros, hacer bolsillos vivos, etc. todas con la última tecnología.

Venta directa. Total o parcialmente.

Tlf.: 968 30 61 00 Fax: 968 83 33 00

**EMPRESA NACIONAL DEL SECTOR SERVICIOS**

Solicita:

Para sus Delegaciones en ALBACETE

Y

CIUDAD REAL

**ELECTROMECAÑICOS FRIGORISTAS**

Con experiencia a nivel oficial 1º

Se ofrece:

Interesantes condiciones económicas y laborales

Interesados contactar con el Sr. Blanco en el teléfono: 91-361 09 39 o enviar C.V. a GYMSAN, c/ Vizconde de Matamala nº 1-3º.

28028 Madrid

(Ref. Electromecánico)

**IMPORTANTE EMPRESA PRECISA**

**REPRESENTANTE**

SE SOLICITA:

Dedicación exclusiva  
Edad de 23 a 36 años.  
Se valora experiencia en venta a comercios.

SE OFRECE:

Fijo + comisiones + incentivos.

Ingresos anuales aprox. de 3 a 4 millones.

(958) 58 03 75 de 8,30 a 14 de 16 a 18,30

Grupo Consultor Par estudia y selecciona candidaturas para **Compañía Multinacional Líder Mundial** de su sector, con destino a su planta alcoholera ubicada en la zona centro de la Comunidad de Castilla-La Mancha.

**INGENIERO ADJUNTO JEFE DE PLANTA**

(Ref. 300)

Se responsabilizará del programa de tecnificación de la planta, diseñará y ejecutará el plan de mantenimiento y supervisará el control del proceso industrial.

Buscamos una persona con titulación de Ingeniero (Superior/Técnico) Industrial, especialidad preferente Mecánica o Electricidad, con un perfil de edad orientativo entre 27-35 años que aporte un mínimo de 2 años de experiencia en la gestión técnica de plantas y procesos industriales. Además nuestro candidato deberá aportar potencial de crecimiento profesional para asumir otras responsabilidades dentro de la compañía.

Agradecemos a las personas que muestren interés por esta oferta remita Currículum Vitae a:

Grupo Consultor Par

División de RRHH

Aptdo. 277-13080 Ciudad Real

Indicando Ref. 300

**La Tribuna de Albacete**

LA

**PUBLICIDAD**

MAS

RENTABLE

AQUI



**CLUB GIMNASIO ATHENEA**

**EXCLUSIVAMENTE FEMENINO**

GIMNASIA DE MANTENIMIENTO - GIM - JAZZ - AEROBIC - PESAS Y APARATOS DE FORTALECIMIENTO MUSCULAR - BODY BUILDING - GIMNASIA PRE Y POST-PARTO - SAUNA - MASAJE - BELLEZA - RAYOS UVA  
Concepción, 14 \* Teléfonos: 21 71 39 21 62 20 - ALBACETE

**La Tribuna de Albacete**

**ANUNCIE AQUI SUS OFERTAS DE EMPLEO**

## Pendiente de la aprobación comunitaria

# Pryca y Continente acordaron el proyecto de fusión y canje

□ LT

Los consejos de administración de Centros Comerciales Pryca y Centros Comerciales Continente aprobaron el proyecto de fusión de ambas cadenas en el nuevo grupo Carrefour, que supone un canje de 21 acciones de Pryca por cada 16 de Continente. Este intercambio accionario, al igual que la oferta pública de intercambio de acciones lanzada en Francia por Carrefour sobre el 95 por ciento de Promodés, matrices de Pryca y Continente, está aún pendiente de la aprobación por parte de las autoridades comunitarias, explicaron estas firmas en un comunicado conjunto.

Agregaron que, aunque la fusión de Pryca y Continente no será ejecutada hasta que la Comisión Europea dictamine que esta operación de concentración es compatible con la normativa de la Unión Europea (UE), estas cadenas han decidido adelantar los trámites jurídicos necesarios para que la fusión pueda completarse lo antes posible.

Por otra parte, la Comisión Europea ha dado por finalizada la recepción de la información requerida a Carrefour y Promodés para analizar la fusión, sobre la que deberá pronunciarse en un plazo máximo de seis semanas, lo que hace prever una respuesta a mediados del mes de enero del 2000. De ser así, las juntas generales de accionistas de ambos grupos podrían aprobar la fusión en febrero.

En cuanto a sus filiales españolas, éstas se fusionarán mediante la absorción de Continente por Pryca, firma que realizará una ampliación de capital para posibilitar el canje.

El grupo resultante de la unión de Carrefour y Promodés, cuya cifra de negocio



Acuerdos de Pryca y Continente.

anual rondará los 7,7 billones de pesetas, será el segundo del mercado mundial de la distribución y el primero de Europa, con un total de 8.800 estableci-

mientos en 26 países y una plantilla de 240.000 trabajadores.

El nuevo Carrefour será también líder absoluto en

España, con una participación aproximada del 25,2 por ciento de las ventas totales del sector y una facturación conjunta de 1,4 billones de pesetas.

## Piden que España elabore una Ley de Desarrollo Rural

□ LT

El Movimiento Rural Europeo (MER), una plataforma que agrupa a sindicatos, patronales y asociaciones no gubernamentales de los países de la UE dedicadas al sector primario, ha pedido que el gobierno español impulse una ley de desarrollo rural.

"No podemos pretender pedir a la gente que se quede en las zonas rurales cuando se están cerrando sus escuelas y las mujeres para parir se tienen que desplazar 80 kilómetros", ha afirmado el vicepresidente de la Association Internationale Ruralité Environnement i Developpement (RED), el español Felipe González de Canales, miembro del MER.

González de Canales ha reivindicado que el Congreso de los Diputados reglamente la dotación presupuestaria para desarrollo de proyectos en el ámbito rural.

El MER, que tiene su sede en Bruselas, ha sido presentado hoy por primera vez en España, en Vic, por el presidente de este movimiento, el francés Gerard Pheltre, en un seminario sobre la agenda 2000.

González de Canales ha criticado a la administración porque, según él, "no se está trabajando coherentemente para potenciar las zonas de fuera de las grandes ciudades".

También ha criticado a los que creen "que con nuevas vías de comunicación se potencian las zonas rurales porque más que potenciarlas se convierten en una vía de salida para los que se van buscando su segunda residencia".

Pheltre ha defendido la unión de los colectivos agrarios europeos para presionar a la UE "y vea que el sector rural es muy importante para el equilibrio".

En este sentido, ha reclamado que se destinen más fondos, más tiempo y más tecnología a programas de desarrollo rural.

"Los espacios rurales son espacios de futuro a los que hay que permitir que accedan sin tardar las nuevas tecnologías de la información y la comunicación", ha afirmado el presidente del MER.

## El sector hortifrutícola pide ayudas comunitarias

□ LT

La Plataforma Hortofrutícola española, integrada por Asaja, UPA, CCAE y FEPEX, tiene previsto mantener una reunión con el comisario de Agricultura, Franz Fischler, en la que exigirá un cambio radical en el tratamiento discriminatorio que la Unión Europea otorga a este sector, "que soporta actualmente todas las concesiones comunitarias", informó ayer Asaja. Asaja estima que este sector va a ser el "gran perjudicado" en las nego-

ciaciones de la Organización Mundial de Comercio (OMC) de Seattle puesto que "si la Comisión Europea no lo remedia afrontará la globalización del comercio mundial sin ninguna protección ni garantía de sus rentas dentro de la Política Agraria Común (PAC)".

El sector no recibe ningún tipo de ayuda directa ya que obtiene todas sus rentas del mercado, lo que, según Asaja, "lo sitúa en una situación de clara indefensión en las negociaciones que la UE suscribe con países terceros".

## El Consejo de Ministros autoriza la venta de Enatcar

□ LT

El Consejo de ministros autorizó a la Sociedad Estatal de Particiones Industriales (SEPI) la venta del grupo Enatcar a la Alianza Bus S.A. por 26.200 millones de pesetas.

Josep Piqué calificó el proyecto industrial presentado por la Alianza, constituida en un 75 por ciento por Alsa, en un 15 por ciento por Urbaser y en el 10 por ciento restante por

Argentaria, como "excelente".

El Consorcio contará con un capital social inicial de 1.000 millones de pesetas y se prevé la fusión del grupo Enatcar con Alianza Bus.

Según manifestó Piqué, la SEPI ha valorado positivamente el Plan Industrial presentado por los compradores, que incluye el mantenimiento de la plantilla durante los cuatro años próximos, así como el proyecto de incrementar el

personal laboral en 50 personas en los dos próximos años. Además refuerza la estructura del grupo con la aportación de activos por 6.731 millones de pesetas.

Asimismo, Alianza Bus se compromete a realizar un plan de inversiones por 11.000 millones de pesetas en los próximos cinco años, a renovar la flota y a internacionalizar los servicios que presta la empresa.



## Numerosas dificultades en el trabajo empresarial

# Instan a los empresarios españoles a invertir en Brasil

□ LT

La secretaria de Estado de Comercio de España, Elena Pisonero, instó a los empresarios españoles establecidos en Brasil a que sigan ayudando con sus inversiones a construir el futuro del país.

Pisonero se reunió en Sao Paulo con una treintena de empresarios españoles, con quienes conversó sobre la importancia de sus inversiones para el desarrollo del gigante suramericano, mientras que sus interlocutores expusieron las dificultades de tipo legal que encuentran para trabajar en Brasil.

## PROBLEMAS PUNTUALES DE SEGURIDAD

"Les he animado a que sigan avanzando porque van por buen camino, aunque sabemos que puede haber problemas puntuales de seguridad jurídica o con el sistema tributario", dijo Pisonero a EFE al término de la reunión.

La secretaria de Estado de Comercio agregó que las inversiones españolas son muy importantes para el desarrollo de Brasil porque "en ningún caso son especulativas, sino muy productivas y de futuro".

Según el Banco Central (BC), España fue el país que



Inversiones españolas en Brasil.

más inversión extranjera directa trajo a Brasil el año pasado, ya que aportó el 22 por ciento de los 23.270 millones de dólares recibidos, y en segundo lugar quedó Estados Unidos, con el 20,16 por ciento.

"España es tan europea como americana y la relación existente ahora (con los países

latinoamericanos) está planteada desde el punto de vista de socios y no de subordinados", expresó la secretaria.

## LENTITUD

Los empresarios y el embajador de España, César Alba y Fuster, explicaron a Pisonero

que los problemas más frecuentes que encuentran en Brasil son la lentitud del Gobierno en la concesión de visados para las empresas que quieren ampliar su plantilla, la complejidad del sistema tributario y las trabas burocráticas para las operaciones de comercio exterior.

La secretaria de Estado de Comercio dijo que el Gobierno español, en la medida en que sea comunicado de los problemas existentes, entrará en contacto con su par brasileño para tratar de solucionarlos, y pidió a los empresarios mantener la firme confianza que han mostrado hasta ahora en el país.

## FIRME CONVICCIÓN EN EL POTENCIAL

"Brasil es un mercado inmenso y no tiene más límites que los que queramos ponernos", dijo Pisonero a los empresarios, y expresó su satisfacción porque los hombres de negocios de España tienen una firme convicción en el potencial del mercado brasileño.

Según Pisonero, la confianza en el mercado brasileño es muy grande no sólo por su tamaño sino también porque su economía tiene un "inmenso potencial para convertirse en el gran motor del desarrollo de América del Sur".

## FUNDACION DEL BID

Tras la reunión con los empresarios, Pisonero viajó a Río de Janeiro, donde participará en las celebraciones de los cuarenta años de fundación del Banco Interamericano de Desarrollo (BID).

# El Partido Popular presentó una enmienda para apoyar al sector hotelero

□ LT

El Grupo Popular en el Senado ha presentado una enmienda a la Ley de Propiedad Intelectual favorable a las tesis del sector hotelero en relación al conflicto existente con las entidades de gestión por el cobro de un canon por la difusión de radio y televisión en las habitaciones de los hoteles, según confirmaron fuentes del Grupo en declaraciones a Europa Press.

Así, en Ponencia el Grupo Popular incluyó una enmienda al Proyecto de Ley de Medidas Fiscales, Administrativas y del Orden Social, que afecta a la Ley de Propiedad Intelectual en su artículo 20.1, y que tendrá que ser debatida previa-



Apoyo parlamentario al sector hotelero.

mente en Comisión antes de llegar al Pleno, aunque cabe recordar que el PP cuenta con

mayoría absoluta en la Cámara Alta.

El artículo 20.1 establece

que se "entenderá por comunicación pública todo acto por el cual una pluralidad de personas pueda tener acceso a la obra sin previa distribución de ejemplares a cada una de ellas. No se considerará pública la comunicación cuando se celebre dentro de un ámbito estrictamente doméstico que no esté integrado o conectado a una red de difusión de cualquier tipo". En este sentido, el texto de la enmienda recoge que "en las mismas condiciones tampoco será considerada comunicación pública, la recepción simple de emisiones y transmisiones libres de radio y televisión, en pymes de servicios que tengan la consideración de públicas y no perciban un precio por admisión o entrada".

Por su parte, la entidad de gestión de los Derechos Intelectuales de las Artistas e Intérpretes (AISGE) denunció hoy que el Gobierno del Partido Popular pretende "liberar al sector hotelero de sus obligaciones para con los titulares de los derechos de propiedad intelectual".

## CRITERIO

Así, Aisge aseguró que la enmienda de adición presentada por el PP al Proyecto de Ley de Acompañamiento supone ir "en contra del criterio de la Unión Europea, del abogado general del Tribunal de Justicia de las Comunidades Europeas y de la Organización Mundial de la Propiedad Intelectual".

### La Tribuna inmobiliaria



**Inmobiliaria**  
Teodoro Camino, 21



967/23 88 30

**Albacete**

**ALQUILA**

**LOCALES**

**COMERCIALES**

C/ La Roda 6

400 m<sup>2</sup>

Luis Badía 97

58 m<sup>2</sup>

Luis Badía 97

78 m<sup>2</sup>

C/ Santiago 17

560 m<sup>2</sup>

Dr. Fleming 36

peatonal

44 m<sup>2</sup>

Dr. Fleming 36

peatonal 68 m<sup>2</sup>

C/ Carmen 9

150 m<sup>2</sup>

C/ Carmen 11

160 m<sup>2</sup>

Ctra. Valencia 11-13

1.400 m<sup>2</sup>

Ctra. Valencia 15-17

1.000 m<sup>2</sup>

C/ García Reyes

/Cap. Cortés/

2.150 m<sup>2</sup>



**30**  
**VIVIENDAS**  
**V.P.O.**

**ZONA**  
**Pº DE LA CUBA**

**3 Y 4 DORMITORIOS**  
**TRASTEROS Y GARAJE**

**CANTIDADES**  
**ENTREGADAS**  
**GARANTIZADAS**

Beneficiere de las  
subvenciones y  
ayudas en Viviendas  
de Protección Oficial

¡¡INFORMESE!!

Con la Garantía de:  
**TALLER DE GESTION**  
C/ San Antonio, 34 Bajo.  
**967 52 41 00**



SANCHEZ DEL RIO CATEDRAL  
Telf: 967 52 26 00

A.P.I. PEDRO SANCHEZ DEL RIO  
(15 años de experiencia nos avalan)  
INFORMESE

-**JOSE DE CARVAJAL**: Piso en venta, cuatro dormitorios y salón, calefacción individual, cocina amueblada. Edificio con tres años. Precio: 15.000.000 ptas.

-**PLAZA MIGUEL ANGEL BLANCO**: Piso en venta, tres dormitorios, dos baños, salón, trastero, plaza de garaje. Nuevo a estrenar. Precio: 16.000.000 ptas.

-**BLASCO DE GARAY**: Piso en venta, cuatro dormitorios y salón, dos baños, terraza, trastero, plaza de garaje opcional. Precio: 10.000.000 ptas.

-**PASEO DE LA CUBA**: Piso en venta, tres dormitorios y salón, dos baños, garaje. 110 m<sup>2</sup>. Precio: 15.000.000 ptas.

-**LA CRUZ**: Piso en venta, tres dormitorios, baño, salón, 80 m<sup>2</sup> útiles. Cocina amueblada. Precio: 6.500.000 ptas.

-**LA CRUZADA**: Apartamento en venta, dos dormitorios y salón, seminuevo, calefacción individual. Precio: 12.000.000 ptas.

-**PAMPLONA**: Piso en venta, cuatro dormitorios, tres baños, salón, calefacción y ascensor, plaza de garaje. 125 m<sup>2</sup> útiles.

-**TINTE**: Piso en venta, cuatro dormitorios y salón, dos baños calefacción individual, plaza de garaje. 125 m<sup>2</sup> útiles, primera calidad.

-**SIMON ABRIL**: Piso en venta, 4 dormitorios y salón, cocina amueblada, plaza de garaje. Primera calidad.

-**PABLO MEDINA**: Apartamento en venta, dos dormitorios, baño, aseo, salón, totalmente reformado, 100 m<sup>2</sup> útiles. Plaza de garaje. Primera calidad.

SANCHEZ DEL RIO-CATEDRAL  
A.P.I. Pedro Sánchez del Río.  
Plaza Virgen de los Llanos. Tel: 967 52 26 00



INMOBILIARIA  
SANCHEZ DEL RIO-CATEDRAL  
**INFORMESE**

NO COBRAMOS COMISION AL COMPRADOR

PLAZA VIRGEN DE LOS LLANOS

TELF. 967 52 26 00

E-MAIL: RIOCOT@DIRAC.ES



"Finca Los Olivos"

**A**

**7 minutos**

**de**

**Albacete**

ULTIMAS

VIVIENDAS

**3ª FASE**

Promueve

y vende

**PROGRAMAS**  
**URBANISTICOS**  
**Y GESTION**

INFORMACION  
EN

C/ Martínez

Villena 4-5º

**Teléfono:**

**967 21 43 99**



**C/ SAN ANTONIO**  
120 ÚTILES. VISTAS  
PARQUE LINEAL.  
COMPLETAMENTE  
REFORMADO. P.V.P.  
22.300.000 PTAS.  
REF. 371

**C/ CERVANTES**  
100 ÚTILES.  
SEMINUEVO. P.V.P.  
21.000.000 PTAS.  
REF. 833

**PASEO DE LA CUBA**  
95 ÚTILES.  
SEMINUEVO. P.V.P.  
20.300.000 PTAS.  
REF. 898

**JUAN DE AUSTRIA**  
TOTALMENTE  
REFORMADO.  
TODO EXTERIOR.  
MUCHA LUZ. P.V.P.  
15.000.000 PTAS.  
REF. 268

**COMANDANTE MOLINA**  
100 ÚTILES.  
CÉNTRICO. BUENA  
DISTRIBUCION.  
OPORTUNIDAD.  
P.V.P. 14.500.000  
PTAS. REF. 688

**PARQUE LINEAL**  
70 ÚTILES.  
SEMINUEVO. P.V.P.  
14.000.000 PTAS.  
REF. 674

**TORRES QUEVEDO**  
PARA REFORMAR  
ALGO. 125 ÚTILES.  
P.V.P. 13.700.000  
PTAS. REF. 245

TEL. 967 24 87 18  
Rosario, 16 1º Dcha



SERVICIOS INMOBILIARIOS

**VENDE CHALETS A 15**  
**MINUTOS DE ALBACETE**

90 METROS UTILES

+ 17 METROS DE GARAJE

+ 10 METROS DE PORCHE

**PRECIO: 11.000.000 PTS**

C/ María Marín, 15  
Albacete

Tel. 967 50 20 13  
Fax. 967 50 19 11



### INMOCAMARA

SOCIEDAD LIMITADA

•**PISO PLAZA ALTOZANO** Impresionantes vistas. 130 m<sup>2</sup> útiles. Salón 30 m<sup>2</sup>. 4 dormitorios y cuarto plancha. Baño y Aseo. Calefacción. Ascensor. Tel.: 967 21 80 11  
•**DUPLEX ZONA PARQUE**. 200 m<sup>2</sup> útiles. Salón con aire acondicionado. Cocina office. 2 terrazas. 2 trasteros. 3 dormitorios. Cuarto planta. 3 baños. 1 aseo. Precioso. Tel. 967 21 80 11.  
•**PROMOCION PISOS LUJO ZONA ROSARIO**. Pisos de 114 m<sup>2</sup> útiles. Amplio salón y cocina, 4 dormitorios con armarios empotrados, 2 baños completos. Suelos de mármol. Trastero y plaza de Garaje. Financiación a 30 años. No deje pasar esta oportunidad. Reserva ya. Tel.: 967 21 80 11.  
•**PISO ZONA PARQUE LINEAL**. 4 años. Salón. 3 dormitorios y despacho. 2 baños. Suelos de parquet. Impecable. Gas ciudad. Garaje. Trastero. 20.500.000 Pts. Tel. 967 21 80 11

C/ Cervantes, nº 12 (Frente Edif. La Pajarita) ALBACETE  
☎ 21 80 11

*El Gobierno se compromete a proteger a estos usuarios*

# La banca por Internet abaratará los servicios financieros

□ AGENCIAS

El secretario de Estado de Economía, Cristóbal Montoro, aseguró esta semana que el Gobierno se ha comprometido a proteger a los consumidores que utilizan la banca por Internet y anunció que el desarrollo de estas tecnologías favorecerá un abaratamiento de los servicios financieros para los usuarios.

Tras participar en unas jornadas sobre "Contratos Bancarios en Internet", organizadas por Bankinter, Montoro insistió ante un grupo de periodistas en que "la protección al consumidor es clave" y se comprometió a seguir completando la legislación existente y a corregir los problemas que puedan surgir por el uso de estas tecnologías, dado que se encuentran en pleno "desarrollo explosivo".

Respecto a las medidas que introducirá el Gobierno para proteger al consumidor de banca por Internet, el secretario de Estado adelantó que se utilizarán todos los mecanismos en manos de las políticas económicas, como potenciar nuevos instrumentos financieros, habilitar una nueva tributación y facilitar el acceso a los consumidores a estos servicios.

## BAJAR PRECIOS

Además, aseguró que las entidades deberán bajar los precios que aplican a sus clientes por el uso de Internet porque ésta es la mejor forma para potenciar su utilización, tras resaltar que también las empresas que ofrecen los servicios financieros reducirán significativamente sus costes.

Sin embargo, aclaró que esto no significa una reducción de las plantillas en el sector, ni tampoco el fin de los productos financieros tradicionales. "Sólo estamos ante una oportunidad que servirá de estímulo para que los productos tradicionales mejoren su calidad", dijo Montoro.

En general, las nuevas tecnologías aplicadas a los servicios financieros "son un fenómeno evolutivo que mejorará la eficiencia del país, contando con que el excelente capital humano existente en el sector es comparable al de los países más avanzados de nuestro entorno".

## DESARROLLO TECNOLÓGICO

Para Montoro, el desarrollo de la tecnología va a suponer un ahorro esencial para el sector financiero español, que se va a traducir en una mayor efi-



Montoro insistió en que "la protección al consumidor es clave" en el uso de estas tecnologías.

ciencia, pese a que ya se encuentra entre los más eficientes del mundo.

"El desarrollo tecnológico es una ambición del Gobierno, ya que estamos favoreciendo la competitividad", dijo Montoro, quien añadió que, aunque la operativa por Internet está en plena expansión, "todavía queda un largo camino por recorrer, ya que aún no hemos llegado en su uso a la media de los países de la Unión Euro-

pea". Para el secretario de Estado, la apertura del sector financiero a las nuevas tecnologías es clave, así como "vital" para que se produzca el traslado de las mejoras financieras al resto de los sectores productivos.

## ARMONIZACIÓN

El subdirector adjunto de Ordenación y Política Legislativa, José María Méndez,

dependiente de la Dirección General del Tesoro, exigió la armonización europea de las normas de conducta en el uso de las nuevas tecnologías aplicadas a los sectores financieros.

## DIRECTIVA COMUNITARIA

En este sentido, Méndez dijo que éste es un ejercicio que aún no ha realizado la Comisión Europea, pese a las

negociaciones que se han llevado a cabo para crear una directiva comunitaria en este sentido.

Para concluir, el representante del Tesoro pidió, además, normas claras de protección para los usuarios de estas redes informáticas y exigió la distinción entre los inversores institucionales y particulares, a quienes se les debe ofrecer unos niveles de protección distintos.

*Banca y comunicaciones son los sectores con mayor potencial de revalorización en el 2000, según Argentario*

□ AGENCIAS

La Sociedad de Valores y Bolsa Argentario considera que la banca y las telecomunicaciones son los sectores con mayor potencial de revalorización durante el 2000 en el mercado español, para el que pronostican un año "razonablemente optimista". Ambos sectores, según los analistas de esta sociedad de valores, se verán beneficiados por la recuperación que en el 2000 tendrán las principales economías de Latinoamérica, lo que permitirá un significativo aumento en los beneficios de las compañías con filiales en esa zona. Los bancos se beneficiarán también de la previsible subida de tipos de interés a corto

plazo, con lo que se aumentarán sus diferencias, y las telecomunicaciones seguirán siendo el sector en continuo crecimiento, sobre todo en el negocio de los teléfonos móviles. Según explicó el director de análisis de Argentario Bolsa, Víctor Matínez, durante la presentación del informe estratégico de esta sociedad para el 2000, en general el mercado español vivirá un año "positivo", con aumentos en la demanda interna y con una ligera apreciación del euro frente al dólar. Los valores industriales también destacan en el informe de Argentario como buenas inversiones para el 2000, mientras que los que conllevan más riesgo para el próximo año, a su juicio, son construcción, agua y gas.



Informe de Argentario.

# La Tribuna de Albacete

## MERCADO DE VEHICULOS DE OCASION

### AUTOALBA, S.L.

MARCA	MODELO	AÑO
NISSAN	PATROL	92
OPEL	VECTRA	95
TOYOTA	HDJ80	91
RENAULT	R21GTD	92
SUZUKI	VITARA	94
SEAT	CORDOBA	95
FORD	ESCORT CABRIO	92
AUDI	80 TDI	93
CITROEN	ZX	93
RENAULT	EXPRESS	97
DAEWOO	MATIZ	99
NISSAN	TERRANO II	94
SSANGYONG	MUSSO 602	95
PEUGEOT	309	93



AVDA. CRONISTA MATEO Y SOTOS, 12 - TEF. 21 83 81  
ALBACETE



### TALLERES PABLO

#### Vehículos de Importación y Nacionales

##### MERCEDES:

- E 290 TD FULL EQUIPE.
- 300 D, MULTIVALVULAS. FULL EQUIPE.
- C 220 D. FULL EQUIPE.
- C 250 TD. FULL EQUIPE, AÑO 96

##### BMW

- 525 TDS. FULL EQUIPE. AÑO 95.

##### VOLKSWAGEN

- GOLF 1.9 TDI. 3 PUERTAS.

##### TODO TERRENO

- MITSUBISHI PAJERO. AÑO 90. CORTO.
- ISUZU TROPER 2.8 TD. INTERCOLER.
- OPEL MONTEREY 3.1 TD. FULL EQUIPE

##### VARIOS

- NISSAN SERENA 2.3 D. 8 PLAZAS. A.A.
- HONDA CIVIC 1.6 SR. FULL EQUIPE. (25.000 Km.)
- FORD ESCORT TD. ATLANTA. 90 CV. FULL EQUIPE.
- VOLVO GLT 460. TD. AÑO 95. FULL EQUIPE.
- VOLVO 440 1.8 I. AÑO 92. FULL EQUIPE.
- ROVER 216 S. AÑO 89.

- HONDA ACCORD 1.8. FULL EQUIPE (2 AÑOS DE GARANTIA) 1.500.000 PTAS.  
PIDANOSLO LE BUSCAMOS EL VEHICULO QUE NECESITA  
C/ Cruz, 46 - Teléfono 967-21 36 52 Móvil 617-45 29 12 ALBACETE

### Eurocasión

MODELO	MATRICULA	AÑO	GARANTIA
FORD COURIER 1.8 D.	M-0285-PC	94	3 MESES
CITROEN ZX 14 AVANTAGE	AB-1647-M	92	6 MESES
RENAULT R-19 1.4	M-4126-NN	92	3 MESES
CITROEN AX 14 GTS AA	M-5900-NV	92	6 MESES
RENAULT EXPRESS 1.1	AB-6965-M	92	3 MESES
CITROEN BX 14 TE	AB-5435-I	88	3 MESES
CITROEN ZX 1.9 D REFLEX	AB-3955-O	95	6 MESES
RENAULT CLIO 1.7	AB-9912-L	92	3 MESES
FIAT TIPO 1.4	MU-8267-AS	90	3 MESES
RENAULT R-19 1.4	CR-4609-O	92	3 MESES
OPEL ASTRA 17 D AA	AB-2241-M	92	6 MESES

Vehículos de ocasión. Coches de primera.

#### Red Citroën Eurocasión

Domicilio: Calle Casas Ibáñez, nº 21 Teléfono. 21 51 73 ALBACETE



### AUTOMOVILES SERVIMOTOR

VEHICULO	AÑO	KM	PRECIO	EXTRAS
VW BORA TDI	JUL-99	13.000	DESDE 33.000 PTAS/MES	FULL EQUIPE
OPEL VECTRA DTI	OCT-98	16.000	DESDE 31.000 PTAS/MES	FULL EQUIPE
TOYOTA AVENSIS	ENE-99	27.000	DESDE 31.000 PTAS/MES	FULL EQUIPE
VW GOLF IV 1.4	JUNO-99	6.000	DESDE 27.000 PTAS/MES	FULL EQUIPE
OPEL ASTRA 16 V.	AGO-98	20.000	DESDE 25.000 PTAS/MES	FULL EQUIPE
SEAT CORDOBA TDI	AGO-99	15.000	DESDE 23.000 PTAS/MES	A.A., D.A.
SEAT IBIZA 1.9 D	FEB-99	17.800	DESDE 21.000 PTAS/MES	FULL EQUIPE
CITROEN SAXO D	MAR-99	80	DESDE 17.000 PTAS/MES	FULL EQUIPE
NISSAN MICRA D	AGO-98	16.000	DESDE 15.000 PTAS/MES	AIRBAG, D.A.
SEAT IBIZA 1.4	AGO-98	16.000	DESDE 14.000 PTAS/MES	

TODOS LOS COCHES GARANTIZADOS POR ESCRITO  
FINANCIACION DEL 100% DEL VEHICULO  
C/ AVILA, 8 TLF. 967 52 20 62

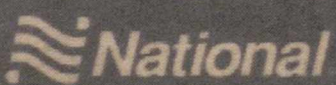

### ALQUILER DE TURISMOS Y FURGONETAS

NUESTRA OFICINA ESTA SITUADA EN CALLE CASAS IBANEZ Nº 21 - 02006 ALBACETE TELEFONO: 967-24 87 20/21  
FAX: 967-24 88 46 (INTERIOR EXPOSICION CONCESIONARIO CITROEN VEGUISA)

#### CENTRAL RESERVAS

NACIONAL: 902-100 101  
FURGONETAS: 902-100 616  
INTERNACIONAL: 902 100 515

TENEMOS PRESENCIA EN TODOS LOS AEROPUERTOS NACIONALES Y TODOS NUESTROS TURISMOS DISPONEN DE AIRE ACONDICIONADO Y RADIOCASSETTE.

MERCADO CONTINUO

Table with columns for stock codes, names, and various financial metrics (Ant., Ult., Pesetas, Dif./S., Dif./S.%, Max/S., Min/S., Vol./S., etc.) for numerous companies.

IBEX-35

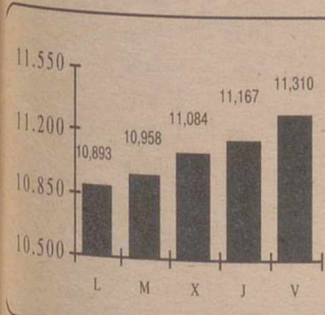

DAX XETRA FRANCKORT

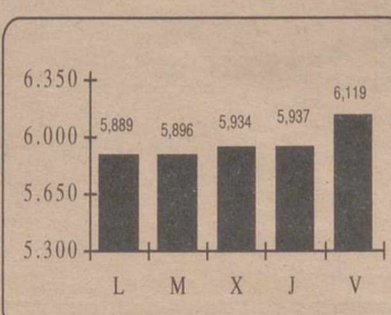

CAC 40 PARIS

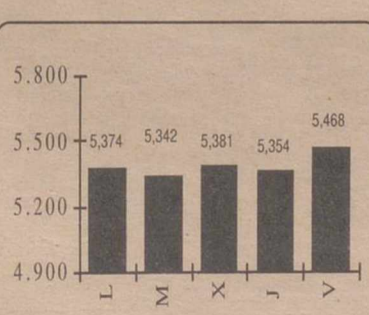

FTSE-100 LONDRES

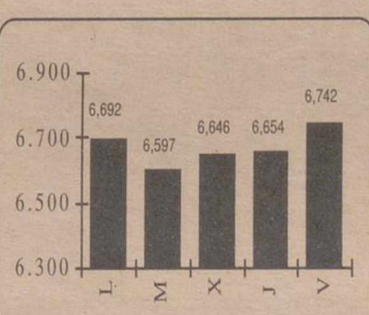

DOW JONES INDUSTRIAL

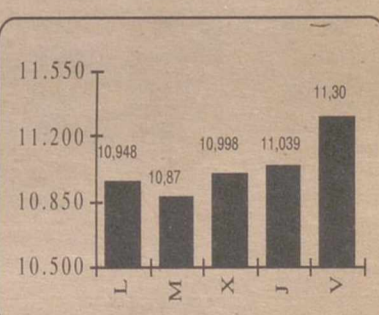

FONDOS DE INVERSION
GESTION DE PATRIMONIOS
S.I.M. Y S.I.M.C.A.V.

Beta Capital logo and text: SOCIEDAD DE VALORES Y BOLSA, S.A. A L B A C E T E

# INVERSIONES EN BOLSA • FUTUROS Y OPCIONES

Realice sus operaciones financieras con rapidez y eficacia



OFICINAS: C/ ROSARIO, 6, 3ª PLANTA "EDIFICIO TOSCANA"  
 TELF: 967 52 40 45 - 46 • FAX: 967 52 40 56  
 607 932 030 • • • 619 723 720  
 e-mail: invercapital@mx3.redesib.es • • • www.redesib.es/personal/invercapital

Paquina realizada por Invercapital Mancha S.L. Representante para Castilla-La Mancha de Beta Capital S.V. B. S.A.

Nombre	Ultimo	Anterior	Dif.%
Aluminio LME	1.557,00	1.521,50	0,66
Aluminio 3M LME	1.564,00	1.521,50	0,66
HOME HEATING OIL	2,36	2,34	0,66
NATURAL GAS	295,75	282,60	2,38
Crudo	399,00	399,00	0,00
Petroleo Brent 1 mes	23,88	23,88	0,00
Plata	5,11	5,11	0,00
Platinio	432,50	432,50	0,00
Zinc 3M LME	1.182,00	1.169,00	1,12
Zinc LME	1.152,50	1.152,00	0,00

Nombre	Ultimo	Anterior	Dif.%
DOW JONES	10.988,90	11.297,80	-2,81
S&P 500	1.416,62	1.440,60	-1,69
FTSE 100	6.684,80	6.742,20	-0,86
CAC40 PAR.	5.996,99	5.468,05	9,67
DAX XETRA	5.958,07	6.119,17	-2,70
MIBTEL	24.705,00	25.609,00	-3,66
SWISS MARKET	7.359,80	7.546,90	-2,54
NIKKEI	18.914,50	18.284,00	3,33
HANG SENG	15.274,50	15.840,40	-3,70
SWISS PERFO	4.850,79	4.975,91	-2,58
LIBOR 3M	4.862,17	4.924,82	-1,29
EURTOP 100	3.371,93	3.444,68	-2,16

Nombre	Ultimo	Anterior	Dif.%
Aluminio LME	1.557,00	1.521,50	0,66
Aluminio 3M LME	1.564,00	1.521,50	0,66
HOME HEATING OIL	2,36	2,34	0,66
NATURAL GAS	295,75	282,60	2,38
Crudo	399,00	399,00	0,00
Petroleo Brent 1 mes	23,88	23,88	0,00
Plata	5,11	5,11	0,00
Platinio	432,50	432,50	0,00
Zinc 3M LME	1.182,00	1.169,00	1,12
Zinc LME	1.152,50	1.152,00	0,00

### INDICES INTERNACIONALES MAS IMPORTANTES

Nombre	Ultimo	Anterior	Dif.%
BARCELONA	814,72	836,21	-2,64
VALENCIA	789,86	796,58	-0,85
BILBAO	1.538,70	1.585,04	-3,01
IBEX COMPLE.	5.971,40	5.883,50	1,47
IBEX INDUST.	6.726,70	6.746,40	-0,29
IBEX UTILIT.	20.462,30	22.028,30	-7,66
IBEX FINAN.	9.541,20	9.378,50	1,71
IBEX 35	10.971,30	11.310,00	-3,09
MADRID	960,25	982,75	-2,34
IBEX 35	10.971,30	11.310,00	-3,09
ALIMENT.	476,35	475,69	0,66
BANCOS	1.200,94	1.183,17	1,77
COMUN.	1.453,96	1.643,80	-11,84
CONSTR.	1.036,25	1.028,55	0,77
ELECT.	889,25	889,86	-0,61
INVERSI.	941,95	925,35	1,66
PETROLEO	773,19	782,54	-0,93
METAL	341,67	364,98	-23,31
SERVICIOS	21,49	152,88	-85,84

### INDICES GENERALES Y SECTORIALES NACIONALES

Nombre	Ultimo	Anterior	Dif.%
PSI 20	26.380	25.380	3,94
FRANC 100	166,1000	166,3860	-0,17
EURO 100	166,1000	166,3860	-0,17
LIBRA 100	166,1000	166,3860	-0,17
FRANCO 100	166,1000	166,3860	-0,17
YEN 100	166,1000	166,3860	-0,17

### POTENCIAL DE APRECIACION DE LOS VALORES DEL IBEX 35

Nombre	Pre. Obj.	Potencial (%)	Valor
ACS	33,01	+42,28%	14,25
AG BARRCELONA	14,73	+30,69%	19,25
ACS	33,01	+42,28%	14,25
AG BARRCELONA	14,73	+30,69%	19,25
ACS	33,01	+42,28%	14,25
AG BARRCELONA	14,73	+30,69%	19,25
ACS	33,01	+42,28%	14,25
AG BARRCELONA	14,73	+30,69%	19,25
ACS	33,01	+42,28%	14,25
AG BARRCELONA	14,73	+30,69%	19,25

### MERCADO DE DIVISAS

Divisa	Valor	Mediana Año	Títulos Año
Yen	161,70	166,0000	25,3880
Franc S.	161,70	166,0000	25,3880
100 Libras	161,70	166,0000	25,3880
Libra E.	161,70	166,0000	25,3880
Franc F.	161,70	166,0000	25,3880
Dolar	161,70	166,0000	25,3880
Marco	161,70	166,0000	25,3880
Peseta	161,70	166,0000	25,3880

### AMPLIACIONES DE CAPITAL EN CURSO

Nombre	Concepto	Div Año	Div Eter	Fin Amp	P Título	Desembolso
ARAGONESAS	A Cuenta	2	2	1999	0,12	0,09
BBV	A Cuenta	5	5	1999	0,06	0,04
ZARDOYA OTIS	A Cuenta	2	2	1999	0,11	0,09
LOG. HIDROCA	A Cuenta	2	2	1999	1,26	0,95
LOG. HIDROCA	A Cuenta	2	2	1999	1,26	0,95
VALEN. C. POR	Nuevas	0	0	12/11/99	12/21/99	0
CLEOP	Nuevas	0	0	3/12/99	2/11/00	450

## FONDOS DE INVERSION

## A.B. ASESORES

Nombre del Fondo	Fondo	V.Liq.Ultimo	%Año	Patrim. (M)	Fecha
A.B. AHORRO	RFM	15,57	-0,51	219,61	3/12/99
A.B. BOLSA	RV	27,51	13,77	204,98	3/12/99
A.B. BOLSA PLUS	RV	24,65	19,14	346,01	3/12/99
A.B. DINERPLUS	FIAMM	1.264,67	1,15	133,02	3/12/99
A.B. EURO ACCIONES	RV	9,57	28,11	143,39	3/12/99
A.B. FIVA	RVM	16,50	1,60	142,44	3/12/99
A.B. FONDTESORO	RF	12,35	-0,64	137,48	3/12/99
A.B. RENTA	RF	14,44	-0,96	44,67	3/12/99
RENDA INTERNACIONAL	RF	17,00	5,26	315,55	3/12/99

## ALLIANZ RAS

Nombre del Fondo	Fondo	V.Liq.Ultimo	%Año	Patrim. (M)	Fecha
ALLIANZ MIXTO	RFM	6,61	-1,34	20,81	3/12/99
ALLIANZ RAS FONDO	RF	77,05	-6,69	39,98	3/12/99
ALLIANZ VARIABLE	RV	6,50	2,04	17,72	3/12/99

## ARGENTARIA

Nombre del Fondo	Fondo	V.Liq.Ultimo	%Año	Patrim. (M)	Fecha
ARGENTARIA BEX BOLSA	RV	36,30	17,78	103,28	3/12/99
ARGENTARIA BEX DINER	FIAMM	1.116,13	1,36	382,48	3/12/99
ARGENTARIA BEX RENTA	RFM	14,45	1,90	210,61	3/12/99
ARGENTARIA FONDHIPOTECARIO	FIAMM	1.300,11	1,98	147,04	3/12/99
ARGENTARIA FONDIBEX	GAR.	9,13	4,82	4,23	3/12/99
ARGENTARIA FONDIRECTO	FIAMM	1.203,71	1,54	250,76	3/12/99
ARGENTARIA FONDPOSTAL	RFM	17,91	1,70	466,49	3/12/99
ARGENTARIA RENTA	RF	8,66	1,88	143,76	3/12/99

## BANESTO FONDOS

Nombre del Fondo	Fondo	V.Liq.Ultimo	%Año	Patrim. (M)	Fecha
BANESDEUDA FONDTESORO	RF	525,28	-1,05	235,31	3/12/99
BANESTO MIXTO FIJO 2	RFM	6,65	3,42	388,96	3/12/99
BANESTO MIXTO VARIABLE	RVM	75,25	8,07	223,64	3/12/99
DINERACTIVO	FIAMM	1.303,86	1,03	732,60	3/12/99
EXTRADINERO BANESTO	FIAMM	755,78	1,48	1.061,53	3/12/99
EXTRAFONDO AHORRO	RF	7,58	-2,19	205,91	3/12/99
FONBANESTO	RF	14,14	-0,42	454,41	3/12/99
FONBANESTO 2	RF	10,52	-1,87	487,45	3/12/99

## BANSABADELL

Nombre del Fondo	Fondo	V.Liq.Ultimo	%Año	Patrim. (M)	Fecha
INVERSABADELL	RFM	16,61	3,04	865,34	3/12/99
MB FONDO 1	RF	13,86	0,87	527,50	3/12/99
SABADELL BOLSA	RVM	14,74	12,78	228,56	3/12/99
SABADELL FONDO	RF	16,17	0,12	294,50	3/12/99
SABADELL FONDO 2	RF	14,97	0,13	403,28	3/12/99

## BBV GESTINOVA

Nombre del Fondo	Fondo	V.Liq.Ultimo	%Año	Patrim. (M)	Fecha
BBV ACTIVOS FONDTESORO	FIAMM	1.157,53	1,08	398,90	3/12/99
BBV AHORRO	RF	9,88	-2,27	613,45	3/12/99
BBV BOLSA	RV	24,17	9,07	290,83	3/12/99
BBV DEUDA FONDTESORO	RF	133,78	-2,63	551,49	3/12/99
BBV DINERO	FIAMM	1.707,95	1,58	2.767,48	3/12/99
BBV HORIZONTE	RF	11,84	-1,99	654,84	3/12/99
BBV MONETARIO	FIAMM	75,33	1,39	1.017,95	3/12/99
BBV PLAN RENTAS 10	RF	763,84	-5,53	733,55	3/12/99
BBV RENTA	RF	14,76	0,00	1.720,38	3/12/99
BBV RENTA 91	RF	9,74	-0,51	780,50	3/12/99
FONDCOMERCIO 1999	RF	695,35	1,18	13,60	3/12/99
FONDCOMERCIO 2001	RF	639,06	0,78	12,87	3/12/99
FONDCOMERCIO 2002	RF	687,53	-1,89	39,88	3/12/99
FONDCOMERCIO BOLSA	RV	19,20	13,48	124,17	3/12/99
FONDCOMERCIO DEUDA	RF	687,61	-2,18	71,76	3/12/99

## BANCAJA

Nombre del Fondo	Fondo	V.Liq.Ultimo	%Año	Patrim. (M)	Fecha
CAVALDINER	FIAMM	1.366,58	1,06	487,79	3/12/99
CAVALDINER ORO	FIAMM	866,34	1,89	335,47	3/12/99
CAVALRENTA	RVM	12,04	6,45	141,13	3/12/99
EDIFON	RV	1.155,28	-14,57	59,72	3/12/99
FONSEGUR	RF	14,32	-1,17	117,32	3/12/99

## BCH GESTION

Nombre del Fondo	Fondo	V.Liq.Ultimo	%Año	Patrim. (M)	Fecha
BCH ACCIONES	RV	14,15	6,55	474,38	3/12/99
BCH FONDIMO 1	FIAMM	1.597,81	1,53	862,17	3/12/99
BCH MIXTO ACCIONES	RVM	20,11	14,65	874,51	3/12/99
BCH MIXTO RENTA FIJA	RFM	14,64	1,74	714,39	3/12/99
BCH RENTA FIJA 1	RF	19,00	-1,40	747,37	3/12/99
FONCENIHS	RFM	10,57	-1,03	758,89	3/12/99
FONCONDOR TESORERIA	RF	64,54	2,01	597,94	3/12/99
IBER FONDO 2000	RFM	10,70	0,38	399,97	3/12/99

## CAJA ESPAÑA

Nombre del Fondo	Fondo	V.Liq.Ultimo	%Año	Patrim. (M)	Fecha
FONDESPAIA GLOBAL	RFM	74,16	3,39	206,04	3/12/99
FONDESPAIA INTER.GARANTIZADO	GAR	71,31	9,86	158,34	3/12/99
FONDESPAIA TESORERIA	FIAMM	66,27	2,00	109,52	3/12/99
FONDO 111	FIAMM	902,76	1,50	195,71	3/12/99

## C.C.M.

Nombre del Fondo	Fondo	V.Liq.Ultimo	%Año	Patrim. (M)	Fecha
AHORRO CORPORACION ACCION	RVM	20,02	7,58	410,55	3/12/99
AHORRO CORPORACION CUENTA	FIAMM	1179,39	1,59	2319,98	3/12/99
AHORRO CORPORACION DEUDA	RF	12,12	-0,49	906,21	3/12/99
AHORRO CORPORACION DINERO	FIAMM	1184,22	1,60	23,52	3/12/99
AHORROFONDO	RVM	41,83	2,57	902,9	3/12/99

## DEUTSCHE BANK GESTION

Nombre del Fondo	Fondo	V.Liq.Ultimo	%Año	Patrim. (M)	Fecha
DB ACCIONES	RV	23,19	18,20	164,63	3/12/99
DB CAPITAL DOS	RFM	7,81	5,40	399,72	3/12/99
DB CAPITAL UNO	RFM	7,44	4,06	303,17	3/12/99
DB DINER	FIAMM	1.053,43	1,48	621,38	3/12/99
DB MIXTA	RVM	22,55	20,33	193,62	3/12/99

## GESATLANTICO

Nombre del Fondo	Fondo	V.Liq.Ultimo	%Año	Patrim. (M)	Fecha
BOLSATLANTICO	RV	15,19	4,26	131,17	3/12/99
DINERATLANTICO	FIAMM	1.327,05	1,39	195,26	3/12/99
FONDOATLANTICO	RF	15,72	0,13	259,50	3/12/99
RENTATLANTICO	RF	8,40	-0,71	172,06	3/12/99

## GESBANKINTER

## ESPECIALISTAS EN FONDOS DE INVERSION.

AGENTE : INVERALIANCE, S.L.  
EDIFICIO TOSCANA 1º PTA. 9  
TFNO. 967-193040

Nombre del Fondo	Fondo	V.Liq.Ultimo	%Año	Patrim. (M)	Fecha
BK DINERO 98	FIAMM	640,39	2,10	232,86	3/12/99
BK FONDO	RV	38,98	6,44	250,26	3/12/99
BK FONDTESORO 2	RF	66,80	-0,79	126,81	3/12/99
BK MIXTO 2	RVM	850,77	5,28	285,71	3/12/99
CIBER BK VARIABLE	RV	998,39	7,42	123,36	3/12/99
CUENTA FISCAL ORO I	FIAMM	1.020,95	-0,15	251,33	3/12/99
FONDO TELEFONICO CORTO PL	RF	867,48	1,80	29.758	3/12/99
FONDO TELEFONICO VARIABLE	RV	2.113,29	8,70	371,97	3/12/99

## GESBETA

## GRUPO Beta Capital.

EDIFICIO TOSCANA, 3º, PTA 12, 13 Y 14  
TFNO. 967-524045-46

Nombre del Fondo	Fondo	V.Liq.Ultimo	%Año	Patrim. (M)	Fecha
BETA ACCIONES	RV	150,34	2,59	57,42	3/12/99
BETA ACTIVOS	RF	672,48	0,04	4,36	3/12/99
BETA CRECIMIENTO	RV	135,93	3,24	26,78	3/12/99
BETA DEUDA FONDTESORO	RF	10,98	-1,96	34,01	3/12/99
BETA DINERO	FIAMM	1.313,42	1,55	64,01	3/12/99
BETA EURO ACCIONES	RV	8,99	22,48	37,88	3/12/99
BETA EURO MARS	RF	8,11	9,01	105,02	3/12/99
BETA EUROPYME ACCIONES	RV	5,39	18,20	3,21	3/12/99
BETA RENTA	RF	14,88	0,27	21,42	3/12/99
BETA RENTA PLUS	RFM	7,14	0,14	32,16	3/12/99
BETA VALOR	RVM	17,62	2,32	54,03	3/12/99
PRISMAFONDO	RVM	774,33	9,05	34,2	3/12/99

## GES-BM

Nombre del Fondo	Fondo	V.Liq.Ultimo	%Año	Patrim. (M)	Fecha
BM-DINERBOLSA	RV	1.527,36	9,36	91,29	3/12/99
BM-FONDTESORO	RF	12,17	-2,48	109,10	3/12/99
CUENTAFONDO AHORRO	RFM	16,31	18,88	109,88	3/12/99
DINERBM	FIAMM	1.285,13	1,59	53,30	3/12/99

## CAJA MURCIA

Nombre del Fondo	Fondo	V.Liq.Ultimo	%Año	Patrim. (M)	Fecha
CAJA MURCIA	RF	9,13	1,33	8,13	3/12/99
CAJA MURCIA DINERO	FIAMM	931,02	1,32	34,95	3/12/99
CAJA MURCIA GARANTIZADO	RF	6,69	1,67	18,37	3/12/99

## GESHMADRID

Nombre del Fondo	Fondo	V.Liq.Ultimo	%Año	Patrim. (M)	Fecha
DINERMADRID FONDTESORO	FIAMM	1.159,59	1,21	599,75	3/12/99
FONDAMADRID	FIAMM	1.387,23	1,05	746,25	3/12/99
MADRID BOLSA ACTIVA	RV	6,44	3,21	398,78	3/12/99

## SANTANDER GESTION

Nombre del Fondo	Fondo	V.Liq.Ultimo	%Año	Patrim. (M)	Fecha
BSN ACCIONES	RV	36,22	8,87	537,47	3/12/99
BSN ACCIONES EUROPEAS	RV	10,20	21,00	215,27	3/12/99
BSN DINERO	FIAMM	1.609,15	1,81	485,19	3/12/99
BSN RENTA VARIABLE	RV	15,72	10,86	136,38	3/12/99
SANTANDER AHORRO	RF	14,17	0,57	332,40	3/12/99
SANTANDER DINERO FONDTESORO	FIAMM	1.140,53	1,07	1.733,46	3/12/99
SANTANDER GESTION MIXTO	RFM	10,90	3,81	1.149,71	3/12/99
SANTANDER GESTION RENTA	RF	10,31	1,28	1.041,78	3/12/99
SANTANDER RENTA 1999	RF	9,42	1,95	497,89	3/12/99
SANTANDER RENTA 2000	RF	667,99	2,29	135,16	3/12/99

## TIPOLOGIA DE LOS FONDOS:

RF: RENTA FIJA  
RV: RENTA VARIABLE

RFM: RENTA FIJA MIXTA  
RVM: RENTA VARIABLE MIXTA

GAR: GARANTIZADO

Beta Capital S.V. B. S.A.

inversiones de calidad

**Invercapital**  **Mancha**  
sociedad limitada

SOCIEDAD REPRESENTANTE DE BETA CAPITAL PARA CASTILLA - LA MANCHA

**Beta**  **Capital**

SOCIEDAD DE VALORES Y BOLSA, S.A.

# BOLSA ASI SERA LA SEMANA

## Máximos históricos

### □ BETA CAPITAL ALBACETE

No podíamos titular de otra manera la crónica semanal que, tan gustosamente les ofrecemos todos los Domingos, la Bolsa española está protagonizando una revalorización sorprendente, incluso, para los más optimistas. Aún así los inversores no terminan de estar contentos del todo ya que no se ha revalorizado toda la Bolsa por igual, es lógico que así sea pero no en una medida tan importante ya que mientras Telefónica y otro ramillete de valores sobre todo tecnológicos, no

dejan de subir, muchos otros, constructoras, bancos, etc. Incluso están bajando, y claro se produce una paradoja, cómo entrar en valores que ya han subido mucho, da miedo, y en los demás no se determinan a tomar la senda alcista, estamos, pues ante una situación algo complicada para el inversor particular.

Para intentar paliar esta situación siempre recomendamos que se ponga la vista en el medio plazo, es decir, que no se mire todos los días los valores con la intención de recoger beneficios tan rápidamente, sino que se estructure

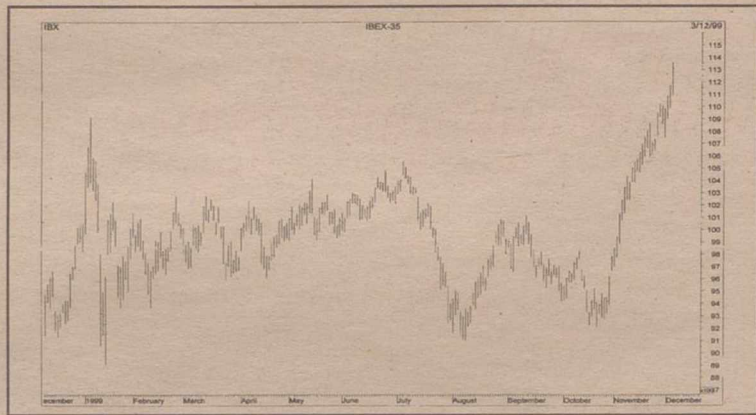

la inversión pensando en los próximos seis meses, al menos. Esto nos hará no desesperarnos por si tenemos algún valor que en principio no despegue aunque si la inversión está bien hecha al final será rentable. Nuestra opinión es que la Bolsa está alcista, y durante los meses de diciembre

y enero se puede revalorizar bastante, pensamos que el principio del año 2000 puede ser francamente bueno y, por ello, recomendamos comprar Bolsa española, seguimos pensando que tiene un recorrido alcista importante, eso no quiere decir que no haya algún día en que se produzcan

recorte incluso importantes, ahí es cuando hay que tener sangre fría y aprovechar para comprar y esperar la llegada del nuevo año para recoger unos beneficios que se nos antojan importantes.

Entre los valores que esperamos que tengan un buen comportamiento en los próximos dos meses están: Ferrovial, una empresa constructora muy castigada y que debe recuperar posiciones, en el mismo sector Dragados y FCC. Seguimos pensando que BBV y Argentaria son una buena opción ya que conforme sea una realidad la fusión empezarán a verse los buenos resultados. Y una apuesta personal es Terra, por mucho que haya suvido ya, mi opinión es que alcanzará los 50 euros en un corto periodo de tiempo.

**COMPRAR**  
**PRYCA**  
**(16.50 Euros)**

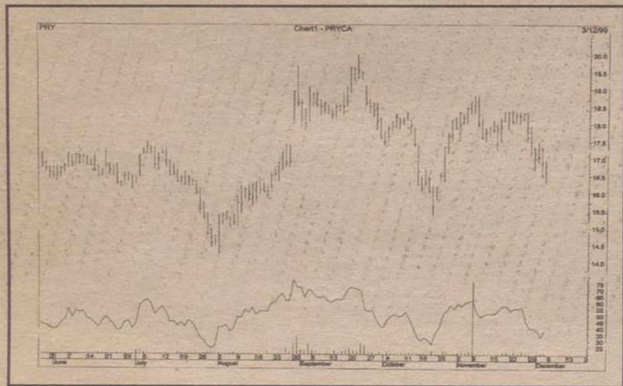

La fusión con Continente, está pendiente de la aprobación por parte de Bruselas de la fusión de las matrices francesas promodés y Carrefour. Los ahorros de costes consecuencia de la fusión en el año 2002 se estiman en 186.1 millones de Euros y los costes de integración en 36.1 millones de Euros. Pryca va a continuar con las aperturas previstas antes de anunciar la fusión, de la misma forma que Continente. Aunque en 1999 no se realizarán aperturas, en año 2000 la compañía tiene previstas cuatro aperturas de nuevos centros. Finalmente la compañía va a conseguir terminar 1999 con un incremento en las ventas a superficie comparable positivo, lo que en parte compensará el hecho de no realizar nuevas aperturas (teníamos estimadas tres aperturas y caída de las ventas a superficie comparable) y permitirá que el incremento de las ventas en 1999E esté en línea con nuestras estimaciones (+1.6%). Tras la visita a la compañía no hemos modificado nuestro precio objetivo de 21.00 Euros, que supondría estimar que los ahorros de la fusión para Pryca serían de 1.35 por acción. Actualmente estamos en el proceso de realizar una valoración del grupo fusionado, pero con un potencial para Pryca del 23%, recomendamos comprar.

**MANTENER**  
**ACCIONA**  
**(51.45 Euros)**

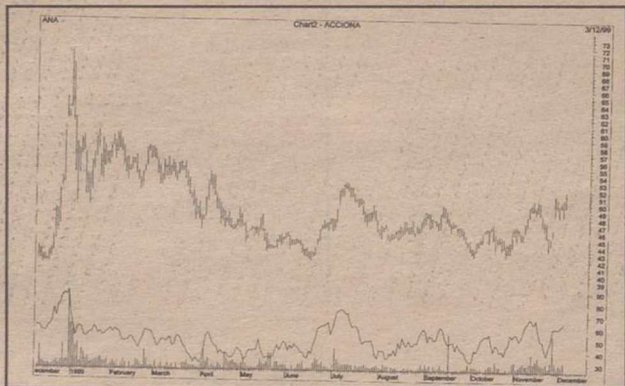

El BAI ordinario obtenido por Acciona en los 9M99 ascendió a 93 me, un 33% más que en 9M98. Por divisiones, las actividades de diversificación crecían un +41% mientras que construcción veía descender sus resultados un -9%. El descenso del resultado de construcción se ha debido tanto a la disminución de las ventas del área internacional como al incremento de los costes, que afecta fundamentalmente a la edificación residencial, donde no suelen ser aplicables cláusulas de revisión de precios. A la vista de estos resultados, hemos revisado a la baja nuestra estimación para todo 1999, tanto en ventas (-4.5% frente al +0.5% anterior) como en BAI ordinario (-7% frente al +3% estimado anteriormente). En volumen, estimamos que el BAI de construcción será unos 1,000 MPTas. inferior a nuestra estimación anterior, situándose en 56 me. Por el lado contrario, hemos revisado al alza nuestra estimación de BAI de la división de servicios en 600 MPTas. y en 200 MPTas. el de las restantes áreas del grupo. En cuanto a valoración, Acciona es mucho más sensible a la valoración de Airtel que a la de cualquiera de sus otros negocios. Nuestro precio objetivo tras la revisión de estimaciones se sitúa en 53.63 euros por acción, valorando el 100% de Airtel en 2.75 Bn.Ptas.

**BETA CAPITAL**  
**RESPONDE**

### ¿Cuales son las ecuaciones de canje de las fusiones de Tabacalera-Seita, Pryca-Continente y BBV-Argentaria? T.V.S.L.

Recientemente han sido anunciadas tres operaciones de fusión que se esperan sean una realidad antes de finales de año. El primero de ellos, en el tiempo, ha sido el acuerdo alcanzado el pasado mes de agosto por los grupos Promedés y Carrefour para proceder a fusionar sus filiales de distribución Pryca y Continente, operación que se piensa instrumentar por medio de una fusión por absorción en la que Continente será la sociedad absorbida y Pryca la absorbente. A los accionistas de Continente se les entregará 21 acciones de Pryca por cada bloque de 16 acciones que posean. Para materializar la operación Pryca ampliará su capital en un 66,58%.

Mas recientemente ha sido anunciado el acuerdo de fusión al que han llegado las compañías tabacaleras Seita (francesa) y Tabacalera (española) y de su integración se formará Altadis, un grupo europeo de la industria del tabaco y la distribución. Para llevar a cabo la operación, Tabacalera ha lanzado una OPA sobre las acciones de la tabaquera francesa Seita, con la intención de proceder a una fusión por absorción entre ambas compañías. La relación de canje aprobada es la de 19 acciones de Tabacalera por cada 6 de Seita.

El día 19 de octubre se hizo público el acuerdo de la fusión al que llegaron los consejos de administración de las entidades financieras BBV y Argentaria. La operación se instrumentalizará por medio de una fusión por absorción en la proporción de cinco acciones de BBV por cada tres acciones de Argentaria, sociedad absorbida. La entidad resultante, el nuevo banco Bilbao Vizcaya Argentaria (BBVA) nacerá con un capital social de 1.523,7 millones de euros. La capitalización supuesta de ambas entidades el día del anuncio de la fusión es de 37.700 millones de euros.

### Para enviar SUS CONSULTAS

**POR TELEFONO**

marque el **967 52 40 45 - 46** (De 10 a 19 horas)

**POR INTERNET**

envíe un e-mail a **invercapital@mx3.redestb.es**

**POR CORREO**

envíe este cupón a **Invercapital Mancha**  
C/ Rosario, 6, 3ª planta "EDIFICIO TOSCANA"

Mi pregunta es:

Nombre y apellidos: ..... Empresa: .....

Dirección: .....

Población: ..... Provincia: ..... C.P.: .....

Teléfono: ..... Fax: ..... E-mail: .....

INVERCAPITAL MANCHA se reserva el derecho a extractar las colaboraciones cuando lo considere oportuno. Los comentarios de estas páginas son responsabilidad de los firmantes.



Abónete a  
 Vía Estrella  
 y no pagues  
 hasta abril  
 del 2000.  
 Y además,  
 esta Navidad  
 Vía Digital  
 te regala 3  
 juguetes.



Abónete en el

902 200 035

Instalación y antena gratuita.

www.viadigital.es

Promoción válida desde el 26 de noviembre de 1999 al 6 de enero del 2000 para personas que se den de alta por primera vez. Promoción no acumulable. Las personas que contraten la opción Vía Estrella u opción superior que incluya esta, disfrutarán gratuitamente de Vía Estrella hasta el 31 de marzo del 2000. En esta promoción podrán pagar la Cuota de inscripción con tarjeta 4B o VISA. Si por causas no imputables a Vía Digital la instalación no se efectúa dentro de los 30 días siguientes a la fecha de alta, el abonado perderá el derecho sobre el regalo promocional. Antena parabólica de regalo en instalaciones individuales. Alta por un mínimo de 12 meses (en caso contrario Vía Digital se reserva el derecho de reclamar el regalo promocional). Regalo de los juguetes hasta fin de existencias. Bases depositadas ante notario.



Para el presidente del Gobierno es 'el error más grave'

# Aznar acusa al PNV de dar parte de la razón a la banda terrorista

El presidente del Gobierno, José María Aznar, se mostró ayer convencido de que los votantes del PNV están "extrañados" por la oferta que esta formación, liderada por Xabier Arzalluz, ha lanzado a EH encaminada a negociar un nuevo marco político en el País Vasco, asegurando que supone dar parte de la razón a ETA.

□ AGENCIAS

Por su parte, el secretario general del PSOE, Joaquín Almunia, aseguró que su partido no pretende acercarse a los radicales, sino buscar el diálogo siempre que no esté condicionado por la violencia.

En la clausura de la cumbre hispano-germana celebrada en Berlín, en la que el canciller alemán, Gerhard Schroeder, mostró su apoyo incondicional al Gobierno español en materia de terrorismo, José María Aznar aseguró que ETA "jamás ha tenido la más mínima intención de hacer la paz, sino tan sólo de intentar conseguir sus objetivos sobre los muertos, los crímenes, los asesinatos, las extorsiones y los secuestros a los que se dedica".

Por eso, dijo entender que muchas personas "de buena fé" estén "un poco extrañadas" ante las decisiones de algunos dirigentes del PNV, en alusión al documento hecho público por esta formación en el que declaran estar dispuestos a poner en marcha un proceso de construcción nacional: en resumen, que merezcan "comprensión" esa intención de ETA de conseguir sus objetivos a través de actuaciones violentas.

Aznar hizo hincapié en esa división que, a su juicio, es seguro que se da entre los votantes y militantes del PNV y que previsiblemente se va a acentuar, reflejándose en los comicios generales, al afirmar que los simpatizantes y electores de esa formación política no podrán aceptar que "algunos" de sus dirigentes hayan equivocado profundamente el camino, el sentido de lo que hay que hacer y la respuesta que hay que dar ante el anuncio de la banda terrorista de romper la tregua.

"DISPUESTA A MATAR"

"Si una organización terrorista le dice a todos 'Si no me dáis la razón, empiezo a matar', y la respuesta a esa organización es 'te damos un parte de la



El presidente del Gobierno, José María Aznar, junto al canciller Schroeder.

razón que dices tener', y además, la organización está dispuesta a matar, eso es el más grave error que se puede cometer", sentenció Aznar.

Por otro lado, el jefe del Ejecutivo valoró también las declaraciones del secretario general del PSOE, Joaquín Almunia, quien se ha declarado partidario de hablar de independencia del País Vasco si ETA deja las armas.

Desde Palencia, Almunia aseguró que el PSOE no es "independentista, sino defensor de la Constitución y del Estado de las autonomías". Añadió que aunque admite que "otros puedan tener otras ideas, no admitimos que no permitan defender las nuestras hasta las últimas consecuencias".

Agregó además que mientras las ideas de los que quieren la paz "sean mayoritarias, quienes tengan otras deberán aceptar su situación minoritaria", ya que lo contrario "no es democracia, sino fascismo".

También desde el PSOE, el secretario general de los socialistas vascos, Nicolás Redondo Terreros, acusó a las formaciones nacionalistas, y especialmente al PNV, de intentar aislar a los partidos de ámbito estatal. En ese sentido, desveló que el pasado lunes el PSE-EE realizó una oferta de diálogo que hasta el momento no ha tenido contestación alguna.

Para Redondo Terreros, la "impertinentes" declaraciones realizadas el viernes por Arnal-

do Otegi incrementan los obstáculos para la reunión del foro planteado por el lehendakari, Juan José Ibarretxe, en referencia a las palabras del líder HB señalando que PP y PSOE son "la refundación de la Falange Española a las puertas del siglo XXI porque sólo quieren la guerra".

OFERTA DE DIALOGO

El dirigente socialista aseguró, en rueda de prensa, que los

socialistas vascos realizó una oferta de diálogo a todos los partidos tras conocer la ruptura de la tregua, "y ninguno de los que nos hubiera gustado que nos contestase nos ha contestado".

A pesar de ello, Redondo Terreros reiteró su oferta de diálogo "a aquellos que en una situación tan difícil como la que hemos vivido esta semana no han querido hablar con nosotros y se han reducido al inmovilismo que supone la

Almunia aboga por dialogar con todos menos con los de las pistolas

El secretario general del PSOE, Joaquín Almunia, aseguró ayer en Palencia que es necesario mantener el diálogo entre todos los grupos políticos para mantener la paz en el País Vasco, pero no con aquellos "que llevan pistolas en la cintura". "Cualquier partido puede defender sus ideas, pero los socialistas no estamos dispuestos a sentarnos en torno a una mesa con aquellos que amenazan con la fuerza de las pistolas", declaró a los periodistas poco antes de emprender una visita privada de dos días por la provincia. Para Almunia, ETA "debe asumir" las reglas del juego democrático.



Joaquín Almunia.

declaración de Estella".

Por su parte, el director gerente de la Asociación Víctimas del Terrorismo (AVT), Juan Antonio Corredor, aseguró que la postura del PNV y de todos los firmantes del Pacto de Estella "está justificando la existencia de ETA".

Corredor pidió también a la sociedad "que no viva pendiente de cuándo ETA va a cumplir sus amenazas", ya que aunque la banda haya estado 14 meses sin cometer asesinatos, "matará cuando quiera y cuando pueda". "Ya vale de que ETA nos marque las agendas y mande más que nadie aquí", señaló este representante de la AVT, que mostró su decepción porque "la tregua es mentira, puesto que ha seguido existiendo violencia callejera, terrorismo y amenazas".

IU, FUERA DE LIZARRA

El portavoz de IU en el Congreso, Felipe Alcaraz, aseguró que su formación está fuera del Pacto de Lizarra recordando que se trata de una decisión de la dirección federal de la coalición. En cambio, el coordinador general de IU-EB en el País Vasco, Javier Madrazo, indicó que los órganos directivos de esta formación serán los encargados de tomar "las decisiones que correspondan" sobre el abandono del Pacto de Lizarra. Alcaraz justificó el abandono del pacto en que IU no "se siente comprometida con el pacto de Lizarra", ya que no acepta la amenaza de ETA. En este sentido, Alcaraz consideró que el citado acuerdo no se puede mantener con "una organización terrorista que puede empezar a matar en cualquier momento y grupos políticos en el interior del pacto que no lo condenan".

El portavoz de IU indicó además que si IU en el País Vasco se mantiene dentro del pacto de Lizarra será "bajo su propia responsabilidad" y sin el apoyo de IU Federal, que desautoriza esa posición. Además, Alcaraz pidió a sus compañeros de partido en el País Vasco "solidaridad con esta decisión".

Por su parte, Javier Madrazo, en declaraciones a Radio España, indicó que la coalición en el País Vasco analizará la semana próxima la situación creada tras el anuncio del fin de la tregua, asegurando que los órganos directivos de esta formación serán los encargados de adoptar "las decisiones que correspondan" sobre el abandono del Pacto de Lizarra.

*Acusó al Gobierno central de "no haber hecho nada"*

# Arzalluz dice que su propuesta se sustenta en "un mensaje de paz"

AGENCIAS

El presidente del Partido Nacionalista Vasco, Xabier Arzalluz, aseguró ayer que la propuesta lanzada por su partido el pasado jueves a Euskal Herriarrok y EA, al insistir en que no se trata de un "proyecto alternativo al Estatuto de Autonomía", sino que, por el contrario, parte del actual marco jurídico y se sustenta en "un mensaje de paz". En este sentido, se dirigió a EH para mostrar su disposición a analizar conjuntamente los pasos a dar, siempre matizando que "nosotros somos conscientes de que se debe de lograr paso a paso. Herri Batasuna nunca nos encontrará en las nubes con ellos, pidiendo, no cosas utópicas, sino inconcebibles".

Según Arzalluz, la construcción nacional es uno de los postulados fundacionales del Partido Nacionalista Vasco, por lo que, en respuesta a las críticas vertidas, señaló que el portavoz del Gobierno central, Josep Piqué, "no se ha leído nuestros objetivos porque, sino, no diría las tonterías que dice y vería que el Partido Nacionalista Vasco es el mismo de siempre".

## APOYO CONDICIONADO

Por otro lado, el presidente del EBB del Partido Nacionalista Vasco, Xabier Arzalluz, advirtió ayer que la colabora-



El presidente del PNV, Xabier Arzalluz.

ción institucional con EH en un futuro dependerá de la respuesta que la coalición de a un hipotético atentado de ETA.

Asimismo, responsabilizó al Gobierno central de "no haber hecho nada" durante los 14 meses de tregua, y de haberlos "desaprovechado", a la vez que negó rotundamente que su partido haya "blindado" el pacto parlamentario con EH, ante posibles acciones de ETA,

ya que éste depende de lo que diga la formación de Arnaldo Otegi ante un eventual atentado.

## CRITICAS AL GOBIERNO

Finalmente, el presidente del PNV lanzó duras críticas a la actuación del Gobierno central en los 14 meses de tregua, acusándole de "desaprovecharlos", en parte, porque "el señor

Aznar se juega el tipo en las elecciones generales". "Le pregunto al Gobierno Aznar si es un Gobierno o si es simplemente una máquina de fabricar poder. Tiene un problema al que ni siquiera le ha dedicado el tiempo que debía. Por lo tanto, que hable menos y que trabaje más porque todo el mundo sabe que Aznar no ha hecho nada por solucionar este conflicto", censuró.

# Los mineros de Villablino ponen fin a la huelga 75 días después de iniciada

AGENCIAS

Los trabajadores de la Minería Siderúrgica de Ponferrada (MSP), tras la asamblea celebrada hoy en el Pabellón Municipal de Villablino (León), acordaron, por unanimidad, poner fin a más de dos meses de huelga y movilizaciones y ratificar los acuerdos alcanzados en Madrid entre el comité de empresa, la dirección de la misma y las administraciones públicas. La desconvocatoria de la huelga, sesenta y cinco días después de que diera comienzo, coincidió con la celebración de la festividad de Santa Bárbara, patrona de los mineros, fecha en la que los cinco trabajadores encerrados en el pozo "María" salieron de las entrañas de la tierra para sumarse también a la jornada festiva. Durante la asamblea, que la que participaron unas

1.500 personas, el presidente del comité de empresa de MSP, Alberto González Llamas, se felicitó por haber conseguido garantías plenas sobre la viabilidad de la empresa hasta el 2005, además de "acabar con el trasiego de mineros de unos grupos a otros y con la tiranía de la dirección de la empresa, que nos quería esclavizar".

El acuerdo suscrito en Madrid y ahora ratificado en asamblea por los trabajadores permitirá a éstos recuperar el poder adquisitivo perdido con la congelación salarial de 1998 y 1999, amén de obtener garantías de seguridad en el grupo "El Feixolín", si bien se revisará la viabilidad del grupo "María".

En el transcurso de la asamblea, los sindicalistas leyeron un comunicado en nombre de los cinco mineros encerrados a 300 metros de profundidad desde que dio comienzo la



Los cinco mineros que abandonaron ayer el encierro.

huelga, a través del cual calificaron el acuerdo de "bastante bueno", pese a ser aún mejorable en aspectos como la equiparación total de los nuevos trabajadores contratados con

los de mayor antigüedad. Una vez que la asamblea ratificó el segundo preacuerdo alcanzado en el Ministerio de Industria, la emoción se trasladó a la bocamina del pozo "María".

Unas diez mil personas visitan el Congreso en la última jornada de puertas abiertas

AGENCIAS

Unas 10.000 personas visitaron el Congreso de Diputados desde las 9 de la mañana de ayer, cuando comenzó el segundo y último día de las Jornadas de Puertas Abiertas con motivo del XX aniversario de la Constitución informaron a Europa Press fuentes de la Cámara.

Según las mismas fuentes, la gran afluencia de público motivado que la jornada de Puertas Abiertas se prorrogó hasta las 21:00 horas ya que todavía existían numerosos ciudadanos guardando cola para entrar en la Cámara.

Por ello, esperaban que en el momento de clausura de las jornadas el número de ciudadanos que hayan pasado por la Cámara alcance el registrado anteayer, en torno a los 10.500.

Los ciudadanos que están visitando el Congreso acceden al Palacio de la Carrera de San Jerónimo por la Puerta de los Leones, que se abre únicamente para grandes acontecimientos, como la solemne Sesión de Apertura de las Cortes de cada Legislatura. Desde allí recorren un itinerario que incluye el Vestíbulo Principal, el Salón de Pasos Perdidos, los Escritorios y el Hemiciclo, en donde podrán presenciar la emisión en directo de los diferentes programas de radio y de televisión.

Posteriormente, tras contemplar la Galería de Retratos de todos los Presidentes del Congreso, los grupos se trasladarán al edificio de Ampliación. Allí, visitarán la Sala Internacional.

Cuatro heridos en un tiroteo en Madrid

AGENCIAS

Cuatro colombianos han resultado heridos de diversa consideración en un tiroteo ocurrido esta tarde en un VIPS de Madrid, informaron a Europa Press fuentes del 112, la Policía y el SAMUR. El suceso tuvo lugar hacia las cinco y veinte de la tarde en el VIPS de la calle Arturo Soria esquina a López de Hoyos. Según la Policía, en una mesa del restaurante se encontraban cuatro colombianos sentados y entraron otros dos, y tras una discusión se produjo un tiroteo en el que resultaron heridos cuatro de ellos. El SAMUR atendió a tres personas y trasladó a dos de ellas al Hospital Gregorio Marañón y una al de Ramón y Cajal, mientras que aproximadamente una hora después continuaba asistiendo en el lugar de los hechos al herido más grave. Se maneja la hipótesis de que el tiroteo se originó por alguna venganza o actividad ilícita.

También hubo dificultades en los aeropuertos

# La niebla dificultó la circulación durante el primer día del puente

AGENCIAS

La niebla dificultó la circulación durante el primer día del Puente de la Constitución, en el que las carreteras españolas continuaron teniendo gran afluencia de vehículos.

Desde primeras horas de la mañana, en la salida de Madrid por la Carretera de La Coruña se han producido retenciones, así como en las salidas hacia Valencia y Extremadura, aunque la circulación, a las 14:00 horas, comenzó a ser más fluida, según informó la Dirección General de Tráfico.

La niebla era intensa en Burgos, Palencia, Segovia y Soria. En cuanto a la comunidad aragonesa, un total de doce tramos de las carreteras de las tres provincias estaban afectados por bancos de niebla, por lo que la Guardia Civil de tráfico recomendó extremar la precaución y aumentar la distancia de seguridad.

Durante el primer día de la operación salida del puente de la Constitución y la Inmaculada Concepción, la niebla ya afectaba a 28 tramos de carretera de nueve provincias.

Por ello, el director general de Tráfico, Carlos Muñoz Repiso, advirtió a los conductores de que el mal tiempo influye negativamente en la conducción cuando los usuarios de vehículos no están acostumbrados a él, como en el caso de España, por lo que deben aumentar sus precauciones en zonas afectadas por la niebla u otros problemas similares.

Con motivo del puente se ha activado un dispositivo que se puso en marcha el viernes a las 15:00 horas, y se mantendrá hasta las 24:00 horas del miércoles día 8.

Por otra parte, los pasajeros del vuelo de la Royal Air Maroc 4913 con destino a Marrakech presentaron una denuncia con-



El inicio del puente y la densa niebla ocasionó retrasos en los vuelos y aglomeraciones.

jointa ante la comisaría del aeropuerto de Barajas y profirieron gritos contra la compañía por el retraso su avión, que tiene una demora de más de 17 horas.

"Ni hemos dormido, ni cenado, ni desayunado, ni comido", relataron a Efe varios de los 138 pasajeros de este vuelo, que se quejaron de las sucesivas y contradictorias informaciones de las pantallas del aeropuerto y de un trabajador de la compañía sobre la hora de salida de la aeronave, que a lo largo de la noche y de la mañana no se cumplieron.

Una de las viajeras explicó que, hasta las 13.00 horas, después de una espera de unas trece horas, "nadie nos dio una información veraz sobre el retraso del vuelo, unas veces el trabajador de la compañía nos decía que el avión estaba en

Casablanca, otras que se encontraba en París, primero decía que la aeronave tenía una avería y luego que la causa de la demora era la niebla que afectó durante toda la noche y parte de la mañana al aeropuerto de Barajas".

Además, los afectados señalaron que la Royal Air Maroc ni les ofreció tickets de comida ni alojamiento en algún hotel.

Hacia las 13.30 horas el ejecutivo de servicio del aeropuerto se personó en el lugar donde estaban concentrados y efectuó todas las gestiones para informar a los pasajeros de que el avión saldrá probablemente hacia las 18.00 horas y para proporcionarles una comida en un restaurante del aeropuerto, al que acudieron a las 16.15 horas.

Algunos de los pasajeros cancelaron su viaje y el resto prefirió esperar unas horas más para

dirigirse hacia su destino, y todos denunciaron el mal trato recibido por parte de la compañía, que incluso "ha dejado nuestras maletas bajo la lluvia".

Como consecuencia de la niebla, que obligó al aeropuerto a activar el procedimiento de visibilidad reducida en su categoría máxima hacia las 23.00 horas los vuelos de salida retrasados hasta las 16.30 horas rondaban los 130, la mayoría de ellos con demoras de entre una y dos horas, y las compañías aéreas cancelaron veinte rutas.

Las terminales del aeropuerto, sobre todo las zonas de embarque, se encontraban repletas de pasajeros que esperaban las salidas de sus vuelos, bien sentados en sillas, en el suelo o en las largas colas de los bares y restaurantes y en los puntos de información de AENA.

## La hermana de César Rincón, apuñalada por su marido en Las Rozas

AGENCIAS

La hermana del torero César Rincón fue víctima ayer de una agresión con arma blanca de la que es autor su marido, quien le clavó un cuchillo cinco veces en el tórax y en el brazo izquierdo durante una discusión en el domicilio del matrimonio en Las Rozas (Madrid), confirmó a Efe la Guardia Civil.

En una llamada recibida a las 00.30 horas en el teléfono único de emergencias, 112, la hermana de la agredida aseguró que su cuñado, Carlos A.V., de 39 años, estaba apuñalando a su esposa, Rocío Rincón, "porque quería matarla", según consta en el parte del Instituto Armado.

A su llegada a la casa del matrimonio, que se encuentra en proceso de separación y reside en la calle de Extremadura de Las Rozas, la Guardia Civil encontró el cuchillo y también con lesiones por arma blanca al agresor, que presentaba tres heridas inciso-punzantes en el tórax y un corte en el cuello, aunque en estado menos grave que su mujer.

El informe de los hechos incluye un testimonio de un miembro de Cruz Roja que atendió a Rocío Rincón y que señala que ella le dijo que había sido su marido el autor de las cuchilladas, así como que Carlos A.V. indicó que se había provocado él mismo las heridas sufridas.

Los voluntarios de Cruz Roja que se desplazaron al lugar, hallaron a la hermana de César Rincón en estado muy grave, semiinconsciente y con un fuerte hemorragia provocada por las profundas heridas inciso-punzantes que presentaba en la zona de esternón con posible afectación pulmonar, señalaron a Efe fuentes de este servicio de emergencias.

Marido y mujer, ambos de nacionalidad colombiana, fueron trasladados al hospital Puerta de Hierro, donde se encuentran ingresados en la Unidad de Vigilancia Intensiva.

NUEVO  
MITSUBISHI  
SPACE  
WAGON



150 cv y motor GDI (inyección directa de gasolina) de 2.4 litros. Equipamiento: doble airbag, aire acondicionado, dirección asistida, display informativo... 3 Años de garantía sin límite de kilometraje. Asistencia 24 h. en toda Europa.

AUMASA. Ctra. de Madrid, 7-9. Tel. 967 21 54 00. Pol. Campollano, 1ª Avda., nº 1. ALBACETE. Tel. 967 21 67 62.



# NOS VAMOS DE CAZA CON:

## La Tribuna de Albacete

### PREMIOS

- TRES PLAZAS PARA UNA MONTERÍA EN FINCA DE PRESTIGIO
- OCHO PLAZAS PARA UNA CACERÍA DE PERDICES Y FAISANES
  - UNA ESCOPETA MARCA BERETTA
  - UN ARMERO
  - UN BARBOUR
  - UN JUEGO DE CUCHILLOS DE CAZA

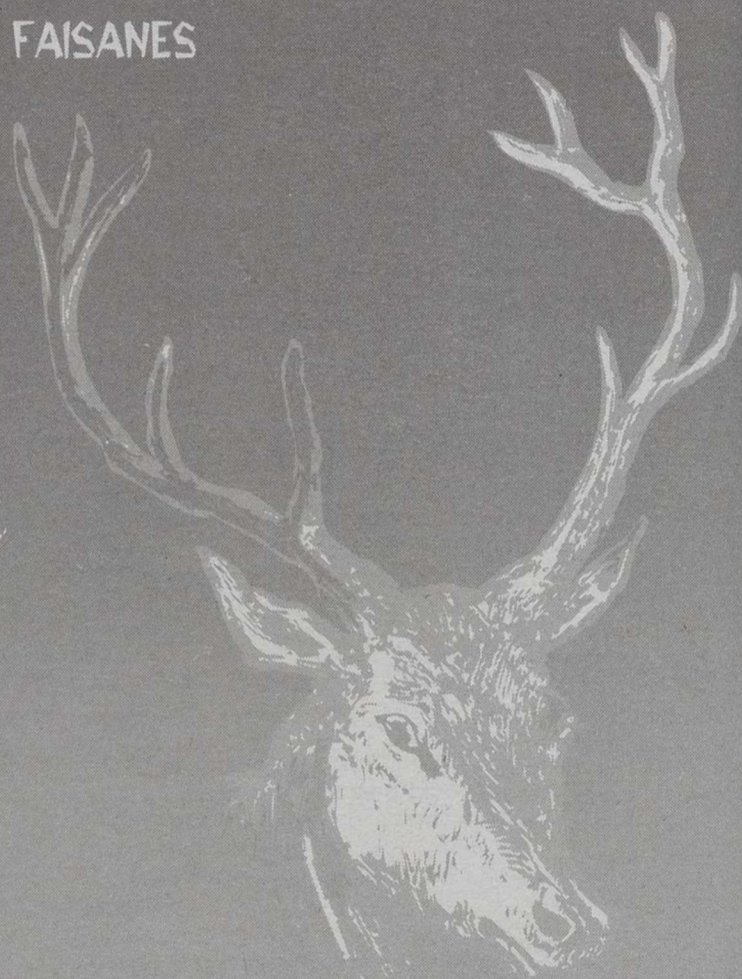

SORTEO  
10 DICIEMBRE '99

- 1º EL CONCURSO CONSISTE EN EL SORTEO DE 15 EXTRAORDINARIOS PREMIOS PARA EL AFICIONADO A LA CAZA; QUE SE ESPECIFICAN EN ESTE ANUNCIO. VÉASE PREMIOS.
- 2º LA JORNADA DE CAZA PARA OCHO PERSONAS CONSISTE EN UNA "CACERÍA A MANO" DE PERDICES Y FAISANES CON PERRO, EN FECHA Y LUGAR QUE PREVIAMENTE SE COMUNICARÁ A LOS GANADORES, ANTES DEL FIN DE LA TEMPORADA DE CAZA. DICHA JORNADA INCLUIRÁ EL "TACO" Y LA COMIDA. SE ELEGIRÁ ENTRE LOS OCHO GANADORES UN JEFE DE CUADRILLA.
- 3º OPORTUNAMENTE SE COMUNICARÁ LUGAR Y FECHA PARA LAS TRES PLAZAS, PARA UNA MONTERÍA EN FINCA DE PRESTIGIO.
- 4º PODRÁ ACOMPAÑAR A LOS CAZADORES UNA PERSONA QUE PARTICIPARÁ EN LAS COMIDAS PERO NO EN LAS CACERÍAS.
- 5º TODOS LOS CONCURSANTES DEBERÁN ESTAR EN POSESIÓN DE LICENCIA DE ARMAS, LICENCIA DE CAZA Y SEGURO EN VIGOR EN EL MOMENTO DE LA CACERÍA.
- 6º PODRÁN PARTICIPAR TODAS AQUELLAS PERSONAS QUE REUNIENDO LOS REQUISITOS ANTERIORMENTE EXPUESTOS, RECORTEN Y RELLENEN TOTALMENTE EL CUPÓN QUE FIGURA AL PIE DE ESTA PÁGINA.
- 7º EL SORTEO SE CELEBRARÁ ANTE NOTARIO EL 10 DE DICIEMBRE DE 1999. SE ADMITIRÁN CUPONES HASTA LAS 14:00 H. DE ESE DÍA. LA RELACIÓN DE PREMIADOS SE PUBLICARÁ LOS DÍAS 11 Y 12 DE DICIEMBRE.
- 8º NO SE ADMITIRÁN CUPONES QUE NO VAYAN CUMPLIMENTADOS O QUE NO CUMPLAN LAS BASES DEL PRESENTE CONCURSO.
- 9º QUEDAN EXCLUIDOS DEL SORTEO EL PERSONAL Y FAMILIARES DIRECTOS DE LA TRIBUNA.
- 10º LOS CUPONES SE REMITIRÁN A LA TRIBUNA DE ALBACETE, PASEO DE LA CUBA, Nº 14 - ALBACETE, EN MANO O POR CORREO, ENVIANDO UN CUPÓN POR SOBRE Y FIGURANDO EN EL SOBRE "CONCURSO NOS VAMOS DE CAZA CON LA TRIBUNA DE ALBACETE".

YAGÜE  
CONFECCIÓN

ARMERÍA  
DÍAZ

ARMERÍA  
ROBERTO

ARMERÍA  
CARTUCHOS RUIZ

RESTAURANTE  
HOSTAL  
LA VENTA

APRECU

CACERÍAS "EL CUARTICO"  
GRANJA CINEGÉTICA



NOS VAMOS DE CAZA CON LA TRIBUNA

CUPÓN CONCURSO

Nombre y Apellidos: .....

Población:..... Tfno:..... Edad:.....

Dirección:..... Nº:..... D.N.I:.....

Envíe por correo o en mano este cupón a: La Tribuna de Albacete - Paseo de la Cuba, 14 - 02005 - ALBACETE

*Respetarán a la fuerza política con más diputados*

# Durán Lleida asegura que CiU no apoyará al partido menos votado

□ AGENCIAS

El conseller de Gobernación y Relaciones Institucionales, Josep Antoni Durán Lleida, ha asegurado que CiU no apoyará ninguna "operación orquestada" para arrebatar el Gobierno español a la fuerza que obtenga más diputados en las elecciones generales, sea ésta el PP o el PSOE.

Ante un hipotético escenario político en España en el que tanto el PP como el PSOE pudieran gobernar con el apoyo de CiU, Durán ha subrayado, en una entrevista concedida a Efe, que "sería un grave error" que la coalición actuara para "dar un vuelco a la voluntad de los electores".

"CiU cometería un grave error, cuyas consecuencias también sufriría Cataluña como país, si teniendo más votos y más diputados el PSOE, nosotros hiciéramos una coalición con el PP, Coalición Canaria y otras formaciones, y fuéramos los responsables de dar la vuelta a la voluntad del elector", ha afirmado.

La gravedad de la situación sería la misma, ha recordado, si es el PP el que obtiene más votos y diputados, pero se encuentra en una posición débil para formar gobierno.

El líder de UDC, socio minoritario de CiU, ha subrayado la voluntad de la coalición de continuar interviniendo en la política española.

"Hay que acostumbrarse a una dualidad de escenarios. En Cataluña puede haber un gobierno de coalición nacionalista compatible con apoyar la gobernabilidad en Madrid", ha advertido Durán.

El conseller ha insistido en que "CiU no renuncia a intervenir en política española y, por tanto, no pactaremos con nadie en Cataluña que nos ponga como condición que

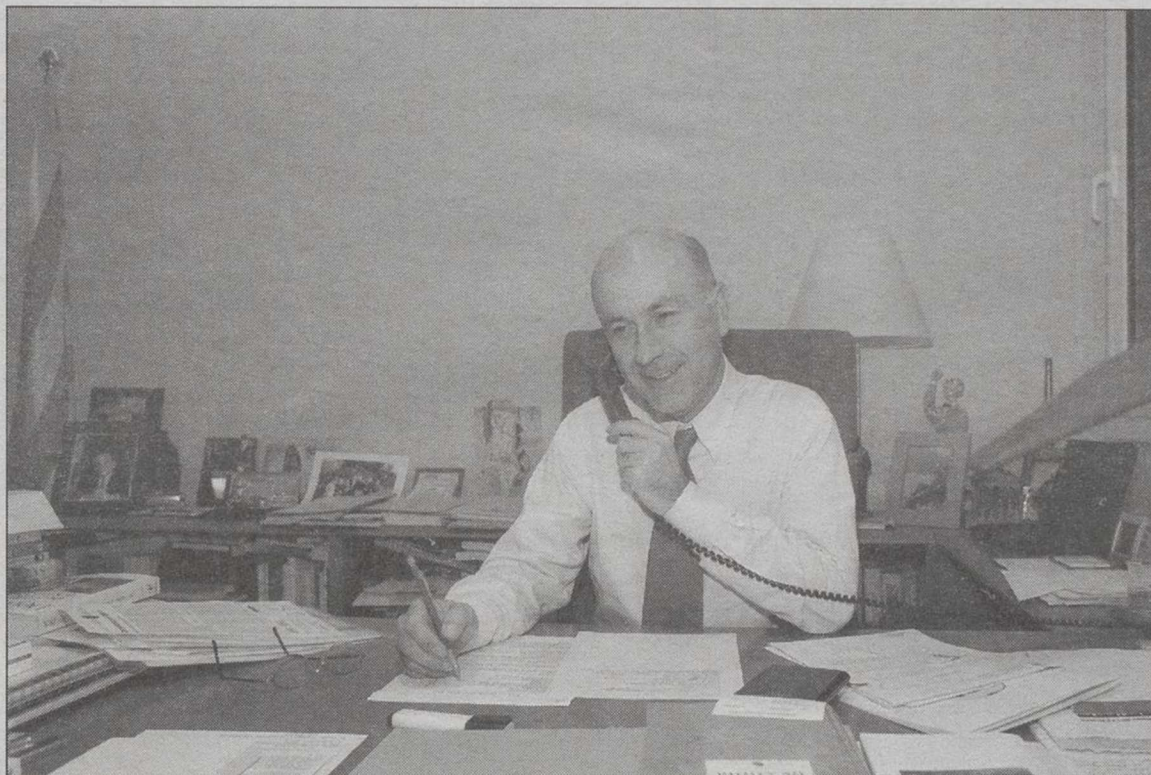

El nuevo conseller de Gobernación y Relaciones Institucionales, Josep Antoni Durán i Lleida.

debemos abandonar nuestra intervención decisiva sea de manos del PP o del PSOE".

Dirigentes de la coalición ya han expresado que después de las elecciones generales deberá abrirse el debate interno en Cataluña sobre la oportunidad de continuar gobernando en esta comunidad en solitario, buscando apoyos puntuales, o si ofrece un pacto de legislatura o una coalición, probablemente a Esquerra Republicana de Cataluña.

Aunque Durán no descarta que Convergencia i Unió pueda llegar a un pacto de legislatura o una coalición en Cataluña con Esquerra Republicana de Cataluña, sí excluye la posibilidad de pactar con el Partido Popular, un partido al que "hay que respetar profundamente como a cualquier opción democrática".

## *El conseller quiere transmitir que no es la última legislatura de CiU*

Respecto al debate sobre la sucesión de Jordi Pujol al frente de CiU y de la Generalitat, el recién nombrado conseller ha pedido que "se nos deje trabajar" y se acate la voluntad del propio Pujol. El interés fundamental de Durán Lleida es "hacer las cosas bien hechas" y "transmitir a los ciudadanos que ésta no es la última legislatura de CiU y que no estamos administrando los últimos cuatro años de CiU, sino sólo los últimos años de un gran presidente, que estamos preparando el futuro de la coalición y que lo haremos con un protagonismo de Pujol". En el ámbito autonómico, Durán Lleida ha considerado que la coalición incurriría en un "fraude a nuestros propios planteamientos" si por la vía de un acuerdo político apostara ahora por la reforma de la Constitución, condición que ha pedido ERC para integrarse en la Declaración de Barcelona. Esquerra "debe entender que nuestro compromiso es éste y que no podemos supeditar en otros foros una decisión tan solemne que ya hemos tomado ante el Parlament".

Juan José Lucas, advierte que el carácter "sectario" de Almunia, "es perjudicial para él mismo y para el sistema"

□ AGENCIAS

El presidente de la Junta de Castilla y León, Juan José Lucas, advirtió ayer, en una entrevista concedida a la Agencia Efe, que el carácter "sectario" del candidato del PSOE a la presidencia del Gobierno, Joaquín Almunia, "es perjudicial para él mismo y para el sistema".

El responsable del Gobierno de Castilla y León, que el pasado 13 de junio revalidó su tercera mayoría absoluta en el gobierno de esta comunidad, sostiene que frente a esta nota negativa de Almunia, a la que suma que su "propio partido no le quiere", el candidato del PP, José María Aznar, está "mucho más fortalecido que hace cuatro años y en una situación absolutamente privilegiada para ganar las elecciones".

Lucas apuesta por que el PP "realice una campaña de seguridad, de mucha tranquilidad, de vender la objetividad de su gestión, la mejor de la transición española, y sobre todo futuro", frente a la del PSOE, que a su juicio "se ha caracterizado por trasladar en sus campañas un doble mensaje de aparente tranquilidad y de alternativa política, para luego realmente sacar los perros y la crispación".

"Si el PSOE cree que ese mensaje de crispación y de acusar a los populares identificándolos con posturas extremistas le beneficia, creo que se equivoca", advierte el también presidente del PP en Castilla y León, quien insiste en que su partido debe vender especialmente "futuro y seguridad en sí mismo". De Aznar resalta que ha logrado "más seguridad en sí mismo y de la sociedad en él", el respeto "recíproco" de todos los líderes europeos, incluidos los socialistas, y su "liderazgo" dentro del partido, reforzado respecto a la anterior cita electoral.

¡Nuevas zonas tematizadas con nuevas atracciones!

## PARQUE DE ATRACCIONES DE MADRID

• MAQUINISMO •

• NATURALEZA •

• TRANQUILIDAD •

• INFANTIL •

¡Un montón de atracciones para divertirse a toda máquina!

¡Emoción en plena naturaleza!

Atracciones diferentes y ambientes excepcionales para vivirlos en familia.

Un completo parque de atracciones para los más pequeños.

PARQUE DE ATRACCIONES  
M A D R I D

PARQUES REUNIDOS

ABIERTO LOS DÍAS 4,5,6,7 y 8 DESDE LAS 12:00 H. • Metro Batán • Autobús 33 y 65

Serán unos doce volúmenes que aparecerán semestralmente

# Delibes selecciona sus mejores obras en una nueva colección

AGENCIAS

Miguel Delibes, "uno de los grandísimos escritores de este siglo", según dijo el director de la Academia de la Lengua, Víctor García de la Concha, ha elegido aquellos libros que le son más gratos de toda su producción y los ha agrupado en la colección "Mis libros preferidos", cuyo primer volumen aparece ahora.

Bajo el título, elegido también por el propio autor, de "Los estragos del tiempo", Delibes comienza esta colección, editada por Destino, con tres de sus obras más emblemáticas: "El camino", cuyo cincuenta aniversario se cumple el año próximo, "La hoja roja" y "La mortaja". El prólogo corre a cargo del hispanista italiano Giuseppe Bellini.

Serán unos doce volúmenes que aparecerán semestralmente. "Dos mujeres" se titulará el segundo, que contendrá "Cinco horas con Mario" y "Señora de rojo sobre fondo gris". El tercero se llamará "Castilla como problema" porque en él irán "Las ratas", "El tesoro" y "El disputado voto del señor Cayo".

El escritor vallisoletano, de 79 años, no pudo asistir a la presentación del primer volumen porque se recupera lentamente de la intervención qui-



García de la Concha (izda) y Francisco Umbral durante la presentación de la colección.

rúrgica que sufrió el pasado año y porque, según le dijo al presidente-editor de Destino, Andreu Teixidor, no está "para ser presentado en sociedad".

Pero en el prólogo de "Los estragos del tiempo" Delibes, Premio Cervantes de Literatura y Premio Príncipe de Asturias de las Letras, ya deja claro

que con esta colección no se trata de publicar sus obras completas.

## LIBROS PREFERIDOS

"Mis libros preferidos" -afirma el escritor- son sencillamente eso: mis libros preferidos, es decir, los que yo esco-

gería entre los míos en trance de selección".

Todos los libros de esta colección serán revisados "con el mayor esmero" por Delibes para darle a las obras un carácter definitivo. En esa revisión ha desaparecido gran parte de los laísmos, tan característicos de este escritor, y se han cam-

biado algunas palabras.

Delibes no está para presentaciones en sociedad pero, hoy, dos buenos amigos suyos se encargaron de ensalzar su obra: Francisco Umbral y el ya citado García de la Concha.

Umbral habló del "Delibes urbano", aunque sabe de sobra que en la numerosa obra narrativa de este escritor predominan las novelas rurales. "La vida campesina frente a la pequeña burguesía provinciana".

No obstante, a juicio de Umbral, en la obra de Delibes hay grandes novelas ambientadas en Valladolid: "La hoja roja", "Mi idolatrado hijo Sisi", "La sombra del ciprés" y "Cinco horas con Mario", entre otras.

"La humanidad de los personajes de Delibes llega a dolerle al lector", afirmó Umbral, quien al releer "La hoja roja" le ha parecido "lo que nunca: cruel, gloriosamente cruel por decidido matarife literario de la condición humana".

Y, para que no hubiera malentendidos, Umbral matizó lo que entendía por crueldad. Delibes la considera como "una categoría estética: Si él quiere hacer llegar al lector el sufrimiento del personaje no tiene más camino que la crueldad descriptiva y narrativa". Y puede llegar a extremos "tremendos y estremecedores".

# La novela "El hereje" será adaptada al cine y a la televisión

AGENCIAS

La última novela de Miguel Delibes, "El hereje", de la que se han vendido ya más de 350.000 ejemplares, aparecerá el próximo año en francés, alemán, neerlandés, portugués y polaco, y será adaptada al cine y a la televisión, según anunció el presidente-editor de la editorial Destino, Andreu Teixidor.

Teixidor, que hizo este anuncio durante la presentación del primer volumen de la colección "Mis libros preferidos", señaló que "El hereje", galardonada recientemente con el Premio Nacional de Novela, está siendo estudiada por Televisión Española y varias cadenas europeas para ser adaptada en

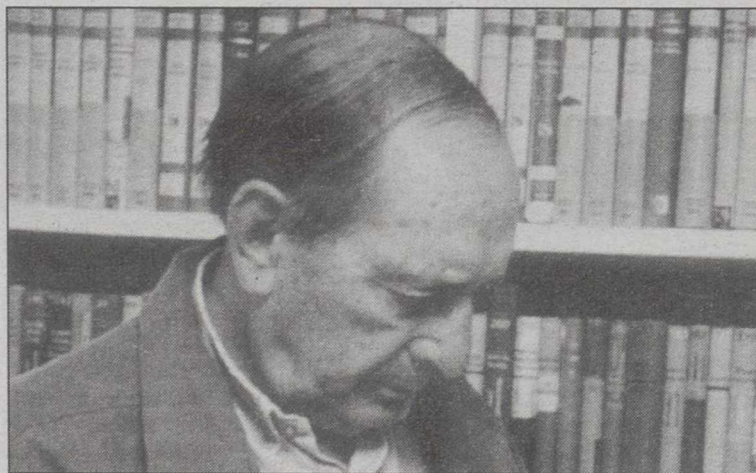

La obra de Miguel Delibes, adaptada al cine y televisión.

un proyecto "muy ambicioso" cuyos detalles se concretarán más adelante.

De momento, lo único que se sabe es que el proyecto inicial para televisión será de dos

capítulos y que habrá también una película. "La ilusión" de Delibes, varios de cuyos libros han sido llevados al cine con éxito, es que la adaptación de "El hereje" sobrepase las fronteras españolas, añadió Teixidor.

Con motivo de la edición francesa de "El hereje", que aparecerá en enero, el canal Trois de la televisión francesa, en coproducción con la anglosajona Discovery, han dedicado a Delibes uno de los programas de los "Grandes escritores del siglo". Esta serie, dedicada a los 250 escritores más importantes de este siglo, ha seleccionado a otros tres autores españoles: Lorca, Alberti y Cela.

La editorial Destino negocia

también la traducción de "El hereje" al croata, esloveno, checo y húngaro. La versión italiana e inglesa podría cuajar pronto, según dijo Teixidor.

Pero el próximo año habrá más novedades con respecto a Delibes. Con motivo del 50 aniversario de la publicación de "El camino", la editorial Destino hará una edición facsimilar de esta novela que han leído cinco generaciones de españoles y de la que se han vendido "millones de ejemplares".

El escritor conserva el manuscrito y se va a reproducir tal cual, con todas sus correcciones y tachaduras. La nueva edición se presentará en la próxima Feria del Libro de Madrid.



Los soldados habrían ametrallado a los refugiados

## El Ejército ruso completa el cerco sobre Grozni

El Ejército ruso completó ayer el sitio de la capital chechena, Grozni, al lograr cercar la ciudad por el sur, según informaciones difundidas por ambos bandos.

AGENCIAS

Fuentes del mando militar ruso en el Cáucaso Norte informaron a la cadena de televisión rusa ORT que sus unidades emplazadas al suroeste y sureste de Chechenia lograron unirse al sur de la ciudad, que de esta forma queda totalmente asediada.

En particular, las tropas rusas tomaron bajo su control la carretera federal Rostov-Bakú, al sur de Grozni, y la que une la capital chechena con la ciudad de Shatoy, al extremo sur de la república en la zona controlada por las guerrillas.

Aún así, el Estado Mayor Operativo de los separatistas confirmó a Interfax el cerco de la ciudad y el hecho de que las tropas federales cortaron todas las carreteras que salen de Grozni.

En particular, las tropas rusas tomaron bajo su control la carretera federal Rostov-Bakú, al sur de Grozni, y la que une la capital chechén con la ciudad de Shatoy, al extremo sur de la república en la zona controlada por las guerrillas.

Unidades del Ejército ruso prosiguieron la "limpieza" de la ciudad de Argún (16 kilómetros al este de Grozni), que tras ser cercada fue abandonada por el grueso de sus defensores, para aplastar los últimos focos de resistencia y desacti-



Dos mujeres pasan junto a un francotirador en Chechenia.

var las minas.

Además, el Ejército redobló los bombardeos de Shalí (a 36 kilómetros al sureste de Grozni), y de Urus-Martán (31 kilómetros al suroeste), otros dos importantes baluartes de los rebeldes cuya toma permitiría estrechar el cerco en torno a la capital.

Aviones de guerra y helicópteros de asalto rusos realizaron en las últimas 24 horas un total de 65 misiones de bombardeo contra fortificaciones de los separatistas en Grozni, Argún, Shalí y Urus-Martán, así como en zonas de montaña.

El mando ruso estima que en Grozni aguardan el asalto entre 2.000 y 5.000 combatientes chechenes, y denunció una concentración de 2.500 guerrilleros al sureste de la república que presuntamente preparan una incursión armada en la vecina Daguestán.

Según numerosas fuentes, la ofensiva federal por tierra se

informado por oficiales rusos y por habitantes civiles de la muerte de unos 250 soldados en un contraataque de las guerrillas chechenas cerca de Urus-Martán.

Según las fuentes, unos 200 efectivos murieron en el combate y otros 50 cayeron prisioneros y fueron ejecutados por los rebeldes.

Pero el general Valeri Manilov, segundo jefe del Estado Mayor General ruso, desmintió las bajas del Ejército al señalar que fue éste el que mató a 200 guerrilleros, y atribuyó a los rebeldes la matanza de los civiles, a pesar de lo contado por los supervivientes.

El diario digital ruso "Gazeta.Ru" explicó que la confusión de cifras se debe a que el mando castrense "aplica una rígida censura a todos los datos sobre las bajas que se difunden a los medios de comunicación".

Aunque el mando ruso no confirma oficialmente su intención de asaltar Grozni, numerosas filtraciones revelan que es cuestión de días y empezará inmediatamente después de que el Ejército tome Argún, Urus-Martán y Shalí.

A juzgar por todo, Moscú tiene prisa por tomar Grozni antes de los comicios parlamentarios del próximo día 19 y de la visita a la zona del conflicto de una misión de la Organización para la Seguridad y la Cooperación en Europa (OSCE), anunciada para mediados de mes. El Ejército ruso completó el sitio de la capital chechena, Grozni, al lograr cercar la ciudad por el sur, según informaciones difundidas por ambos bandos.

saldó con un elevado número de bajas en las filas rusas y una matanza de civiles, aunque el mando militar desmintió los datos.

### A SANGRE FRÍA

Soldados rusos ametrallaron anteayer a sangre fría una columna de refugiados chechenes que huían de Grozni y mataron al menos a 40 personas, informó a Efe una superviviente de la masacre.

Taisá Aidamirova, de 27 años, dijo que los refugiados se dirigían en ocho vehículos a la vecina república de del poblado de Goiti tropezaron con un destacamento ruso.

Los soldados abrieron fuego sin aviso, y sólo tras haber matado a la mayoría se acercaron y recogieron a los supervivientes heridos.

Por otra parte, Alí Dudárov, viceministro de Interior de Ingushetia, dijo haber sido

## Un huracán causa al menos seis muertos en Dinamarca

AGENCIAS

Seis personas murieron y numerosas resultaron heridas en Dinamarca, tras el paso del mayor huracán de este siglo por el país, donde los fuertes vientos alcanzaron hasta los 200 kilómetros por hora.

La cadena de televisión estatal "DR1", informó de que la Policía y los bomberos evalúan los daños provocados por los fuertes vientos en todo el país, al tiempo que continúan las labores de desescombro. El vendaval arrancó árboles y

tejados, y numerosos vehículos quedaron volcados en las calzadas. El huracán, procedente del Mar del Norte, se sintió primero en las costas occidentales del país, donde el nivel del mar alcanzó los cuatro metros sobre su límite habitual, y afectó a varias localidades como Esbjerg, Vejle, y Ribe. La tormenta, calificada por Niels Thyge Rasmussen, del Instituto Meteorológico de Dinamarca, como "la peor del siglo", obligó a cerrar varios puentes y a suspender el tránsito de transbordadores.

## La sonda Mars Polar Lander seguía ayer sin enviar señales

AGENCIAS

Tras lamentar la pérdida de su sonda marciana para exploración del clima, la agencia espacial norteamericana NASA seguía sin recibir ayer señales de la nave Mars Polar Lander. Después de once meses de vuelo espacial, la sonda debía posarse en el Polo Sur del planeta rojo. Los expertos del Centro de Control de Pasadena (California) fracasaron al intentar tomar contacto con la nave, luego de que ésta no enviara por sí sola

señales. De esta forma sigue siendo un misterio si la Polar Lander logró un desarrollo óptimo del descenso en Marte. Existe la posibilidad de que se haya derretido en la espesa atmósfera marciana, o que haya dejado de funcionar tras el amortizaje. Hasta ahora tampoco ha habido contactos con dos minisondas que la Polar Lander debía poner en funcionamiento poco después de su llegada. A pesar de todo, los expertos de la NASA aún no estaban desmotivados y aguardaban señales.

## Los países de la OMC fracasan en su intento por lanzar una nueva ronda de negociaciones comerciales

AGENCIAS

La cumbre de la Organización Mundial del Comercio (OMC) celebrada esta semana en la ciudad estadounidense de Seattle terminó con un sonoro fracaso, al no lograr los 135 países que forman esta organización llegar a un acuerdo para lanzar una nueva ronda de negociaciones comerciales. Las organizaciones agrarias y ecologistas de todo el mundo se felicitaron por este hecho al considerar que de esta manera se mantienen los impuestos a los productos forestales y se desbarata el libre comercio de alimentos transgénicos como proponía los estadounidenses, mientras las asociaciones agrarias españolas muestran su satisfacción por el hecho de que la Unión Europea no se haya plegado a Estados Unidos y se mantengan las ayudas al campo.

Los socios de la OMC no se han puesto ni siquiera de acuerdo en los resultados obtenidos a lo largo de la cumbre. Así, mientras Estados Unidos admite el fracaso, la Unión Europea habla de los pasos positivos que se han dado para que pueda llegarse a acuerdos más equilibrados en la próxima cita, que tendrá lugar en enero en Ginebra.

El único punto coincidente tras esta tercera cumbre de la Organización Mundial del Comercio ha sido la desastrosa organización de la misma, que llegó a tal punto que se llegó a apagar la luz de la sala en la que el ministro de Economía y Hacienda, Rodrigo Rato, se encontraba ofreciendo una rueda de prensa a los periodistas españoles congregados en Seattle.

De esta manera, la Ronda del Milenio, que debía abrir los mercados mundiales abarcando un amplio abanico de temas, no será lanzada como estaba previsto para el año 2000, y la OMC deberá con tratar a partir de las cuestiones relativas a la liberalización de los servicios y la agricultura, tal como estaba previsto por los acuerdos de Marrakech alcanzados en 1994 tras la Ronda de Uruguay.

### "ANALIZAR LAS CIRCUNSTANCIAS"

Ante esta situación, el presidente del Gobierno, José María Aznar, declaró en Berlín, durante la cumbre hispano-germana que "hay que analizar estrictamente cuáles son los motivos de este fracaso, ver las circunstancias promenorizadas en las que se ha producido y ver cómo podemos afrontar estas circunstancias en un futuro inmediato y ponernos a trabajar con rapidez".

*El Príncipe heredero se casó con la aristócrata*

# La ciudad de Bruselas acogió la última boda real de este milenio

AGENCIAS

El príncipe Felipe, heredero de la corona belga, contrajo ayer, sábado, matrimonio con la aristócrata Matilde D'Udekem D'Acoz, en una boda calificada de símbolo para unir a las dos comunidades más importantes del país, flamencos y valones, y frenar sus aspiraciones separatistas.

Menos de tres meses después del anuncio de su compromiso, el pasado 10 de septiembre, Felipe de Bélgica, de 39 años, y Matilde D'Udekem, de 26 años, contrajeron matrimonio civil y religioso, en dos ceremonias consecutivas que muchos belgas prefirieron seguir por televisión antes que exponerse a la fría mañana de Bruselas.

Ante 180 invitados, miembros de la familia y del gobierno belga, la pareja celebró primero su matrimonio civil en la sala "gótica" del Ayuntamiento de Bruselas, para después casarse por el rito católico en la Catedral de San Miguel y Santa Gúdula de la capital belga, en presencia de 1.700 personas, en su mayoría representantes de las casas reales de todo el mundo, entre ellas la española.

El alcalde de Bruselas, Francois-Xavier de Donnea, y el cardenal Daneels oficiaron sendas ceremonias, que respetaron estrictamente el equilibrio lingüístico de Bélgica, al



Los recién casados saludaron desde el balcón.

alternarse el neerlandés, el francés y el alemán, las tres lenguas oficiales. Un equilibrio que difuminó,

al menos por unos momentos, el pulso entre los neerlandófonos de Flandes, la región del norte del país y la que posee más recursos económicos, y los francófonos de Valonia, la región del sur que sigue sin superar la crisis causada por el declive de las industrias mineras y siderúrgicas que fueron su principal riqueza hasta hace dos décadas.

"La boda es un acontecimiento feliz pero no es la varita mágica del cuento de hadas que hará desaparecer de un golpe nuestros problemas entre comunidades", señalaba hoy el editorial del diario bruxelense "Le Soir".

Sin embargo, la mayoría de los comentaristas destacaron que la boda entre Felipe y Matilde, procedente de una familia aristocrática flamenca pero que habla perfectamente francés y vive en Valonia, servirá para perpetuar el carácter de símbolo de unidad del país, principal función que la Constitución belga concede a la monarquía.

Su limitada influencia quedó demostrada en abril de 1990, cuando el entonces rey Balduino se vio forzado a declararse durante 24 horas en "imposibilidad de reinar", el tiempo que el Parlamento y el Gobierno belga tardaron en aprobar y firmar el decreto que regulaba el aborto en Bélgica, al que se oponía por sus profundas convicciones católicas.

Bélgica, sumida en un 'dulce fervor monárquico'

El anuncio de la boda del príncipe Felipe con Matilde, a la que muy pocos conocían hace tres meses, ha contribuido a sumir a toda Bélgica en un "dulce fervor monárquico" ilustrado por la sonrisa de la novia que ha inundado páginas de periódicos y revistas en las últimas semanas. Ni siquiera la publicación en octubre de que el rey Alberto II tenía una hija concebida con una aristócrata belga cuando ya estaba casado con la reina Paola ha perturbado la "matildemania" demostrada por los belgas, que valoran por encima de todo la posibilidad de tener una reina que por primera vez desde 1830 será de nacionalidad belga.

Hasta ahora, seis extranjeras habían compartido el trono con los reyes belgas: la francesa María Luisa de Orleans, esposa del primer rey de los belgas, Leopoldo I; la austriaca Marie-Henriette de Habsbourg, la alemana Elisabeth de Baviera, Astrid de Suecia, la española Fabiola de Mora y Aragón y la italiana Paola Ruffo de Calabria.

Bajo el repique de las campanas de la catedral y de las salvas de cañón que saludaban su matrimonio, los recién casados, primero desde el balcón del Ayuntamiento y después al pie de las escaleras de la catedral, recibieron los aplausos de los miles de belgas que acudieron a ver de cerca a sus príncipes. Unas 45.000 personas, un número mucho menor del esperado, se concentraron alrededor de los dos edificios y a lo largo del recorrido hasta el Palacio Real, donde concluye el festejo con una comida con los principales invitados, entre los que figuraban la reina Sofía y el príncipe Felipe de Borbón, en representación de la Casa Real española.

## NO ME DEJES

MI VIDA  
ESTÁ EN TUS  
MANOS

Por sólo 100  
pts/día  
APADRINA un  
niño del Tercer  
Mundo

tel. 902 19 19 19



Deseo más información sin compromiso

Deseo apadrinar niños

Nombre ..... Apellidos ..... Dirección ..... 509M  
Población ..... Provincia ..... C.P. ..... tel. ....  
Banco ..... Datos bancarios ..... Entidad ..... Oficina ..... DC ..... Cuenta .....

FUNDACIÓN INTERVIDA C/ Salud, 17. 28013 Madrid. Tel. 902.19.19.19 Fax 91.521.33.00

*No fue capaz de ganar a un Lleida en inferioridad*

# El Albacete sigue pagando los errores defensivos (2-2)

□ JUAN CARRIZO

El Albacete tiene muchos problemas defensivos, pues ya no puede ser casualidad que el equipo reciba un gol a las primeras de cambios en los últimos tres partidos disputados.

Los errores defensivos se pagan caros en el cuadro manchego. Cualquier desliz es aprovechado por el rival para marcar. Así lo hizo ayer el Lleida, que aprovechó esa falta de seguridad defensiva para llevarse un punto del Carlos Belmonte en un partido que jugó en inferioridad numérica durante ochenta minutos.

Los problemas defensivos del Albacete se trasladan al centro del campo cuando se trata de crear ocasiones. Ayer el balón acabó pasando de la defensa a la delantera y no se consiguió poner cerco a la portería de un rival que jugó los últimos quince minutos con nueve jugadores.

El partido comenzó como lo hicieron anteriores los enfrentamientos con Logroñés y Ponferradina. En el minuto 7 un error defensivo dejó el balón franco para que Escoda se plantara sólo ante Julio Iglesias, que cometió un claro penalti en el que Pérez Pérez pudo incluso perdonar la expulsión al cancerbero local.

Josemi se encargó de transformar la pena máxima y todo lo preparado para disputar este encuentro quedaba echado por tierra.

Pero las cosas parecieron ponerse mucho mejor para el Albacete cuando en el minuto 10 Navarro cortó con la mano un balón de oro para Javi Guerrero. Su expulsión dejaba al Lleida con diez hombres para afrontar 80 minutos de partido.

A trancas y barrancas consiguió el Albacete hilvanar alguna ocasión de gol, siendo las más claras dos remates de Leandro en los minutos 23 y 32 que se estrellaron en un afortunado Busquets.

El Lleida, con un 4-4-1, mostraba una ordenada defensa que contenía los tímidos ataques sin ideas de los locales, que además regalaban el balón al contrario con facilidad en zonas de mucho peligro. No fue precisamente el día para los centrales albaceteños. Aitor Ocio acusó sus problemas fisi-



La racha goleadora de Javi Guerrero no fue suficiente para ganar al Lleida.

JESUS MORENO

cos mientras que Rivas no parece estar con el excelente estado de forma que tenía cuando se produjo su lesión en las costillas.

En la segunda mitad el Albacete salió decidido a darle la vuelta al partido. El público apoyaba desde la fría grada, aguantando la lluvia, y saltaba de alegría con el gol de Leandro a los diez minutos de la reanudación que ponían un punto de esperanza en conseguir una victoria en Liga en el Carlos Belmonte que se viene negando desde que el 19 de septiembre se ganó al Tenerife.

Pero poco le duró a alegría a la parroquia porque dos minutos después el Lleida volvía a adelantarse con un gol de Josemi que volvía a poner de manifiesto que la defensa del Albacete hace aguas de forma preocupante.

Julián Rubio movió el banquillo, y fue peor el remedio que la enfermedad. Un Vanic que no acaba de coger la responsabilidad de manejar al equipo desde el centro del

campo se fue a la ducha junto a Robert, pero los que entraron tampoco aportaron nada nuevo. Rokki siguió mostrando su individualismo y Vulevic anduvo durante muchos minutos perdido en el centro del campo.

Así, era la defensa la que tenía que dar el balón a los delanteros, lo que dificultaba romper una defensa ordenada como la que el Lleida presentaba.

Javi Guerrero, que está en racha y fue sin lugar a dudas de lo mejor que pudo ayer ofrecer el Albacete, marcó de cabeza a centro de Melgar en el minuto 72 volviendo a poner la igualdad al marcador. Quique Alvarez ayudó al Albacete cuando protestó airadamente una cartulina amarilla para Busquets por pérdida de tiempo. Tal fue su insistencia que el colegiado también le amonestó, y al ser la segunda tarjeta dejaba a su equipo con nueve hombres para afrontar los últimos quince minutos de partido.

La afición estaba esperanza-

da con que por fin llegara la victoria. Un gol de Vulevic era anulado por supuesto fuera de juego, muy dudoso y poco después otra vez Vulevic volvía a poner a prueba a Busquets, pero el Albacete andaba desorientado, sin ideas ni capacidad para generar el juego necesario con el que sentenciar el partido.

Mucha precipitación, pocos remates e incluso algún susto del Lleida hicieron que la grada lanzara las protestas más airadas de la temporada. No era para menos, pues su equipo era incapaz de doblegar a un rival en inferioridad. Una cosa es que el Albacete hubiera puesto cerco a la portería de Busquets y que el balón no quisiera entrar, pero es que en los minutos finales ni tan siquiera se jugó cerca de la portería visitante.

Para terminar, Aitor Ocio no pudo aguantar sus problemas de rodilla y tuvo que abandonar el terreno de juego. El partido se acabó sumando un punto que supo a muy poco.

## Ficha del partido

**Resultado:** Albacete Balompié, 2 (Leandro y Javi Guerrero)-U.E. Lleida, 2 (Josemi -dos-).

**Alineaciones;**

**Albacete:** Julio Iglesias (1), Melgar (1), Aitor Ocio (1), Rivas (1), Padilla (1), Robert (0), Sala (1), Vanic (0), Jesús (0), Javi Guerrero (2), Leandro (2). **Cambios:** En el minuto 61 Vulevic (0) y Rokki (0) entraron por Vanic y Robert, en el minuto 86 Castellanos (s.c.) entró por Aitor Ocio.

**Lleida:** Busquets (2), Fran (1), Navarro (0), Quique Alvarez (2), Milosevic (2), Escoda (1), Simeón (1), Roa (1), Javi García (1), Josemi (2), Mikel (1). **Cambios:** En el minuto 63 Setvalls (1) entró por Josemi, en el 66 Javi Peña (s.c.) entró por Mikel y en el 90 Maia (s.c.) entró por Javi Peña.

**Arbitro:** Pérez Pérez, del colegio canario (1). Estuvo correcto en su arbitraje y las muchas tarjetas fueron merecidas. Pudo incluso expulsar a Julio Iglesias en la jugada del penalti, pero sólo le mostró la amarilla. Estuvo muy mal asistido en las bandas y anuló un gol de Vulevic a instancias de su linier por un fuera de juego más que dudoso. Si concedió el gol de Leandro, también en posición dudosa.

Dos expulsiones en el Lleida. Expulsó con roja directa a Navarro en el minuto 10 por cortar con la mano un pase de gol sobre Javi Guerrero. También expulsó a Quique Alvarez en el minuto 75 por doble amonestación, la segunda por protestar airadamente una cartulina amarilla para Busquets por pérdida de tiempo.

Fueron amonestados además de Busquets por parte ilerdense Milosevic, Simeón y Josemi. Por parte albaceteña vieron cartulina amarilla Julio Iglesias, Rivas, Sala y Rokki.

**Goles:** 0-1, min. 7: Fallo defensivo y penalti de Iglesias sobre Escoda que transforma Josemi.

1-1, min. 55: Jugada de Javi Guerrero cuyo disparo es rechazado por Busquets y Leandro marca a puerta vacía.

1-2, min. 57: Otro error defensivo y Josemi marca de fuerte disparo.

2-2, min. 72: Centro de Melgar y Javi Guerrero marca de certero cabezazo.

**Incidencias:** Cinco mil espectadores se dieron cita en el Carlos Belmonte en una tarde muy fría y lluviosa.

**POR DESGRACIA NO ES NOTICIA EN LOS PERIÓDICOS, PERO HOY EN ANGOLA HAY 1.500.000 PERSONAS DESPLAZADAS**

24 años de guerra civil. 200 fallecidos al día por el hambre. 230.000 personas en campos de refugiados, sin agua, con sólo una fuente por cada 9.000 personas.

¿Necesitas más cifras para ayudarles? Aquí las tienes, haz hoy tu donativo:

**intermon** 902 330 331  
FUNDACIÓN PARA EL TERCER MUNDO  
www.intermon.org

**S.O.S. ANGOLA**

La Caixa: 2100-0765-87-0200150258 B. Santander: 0085-0200-68-0000070524  
Banesto: 0030-2549-99-0000010272 Caja Madrid: 2038-1768-44-4500180037

*Lamentó el gol anulado a Vulevic que hubiera supuesto la victoria*

# Rubio: "Hemos merecido ganar, pero no terminamos de acertar"

□ A.G.

El empate no dejó satisfecho ni al Albacete Balompié ni al Lleida, a juzgar por las manifestaciones de uno y otro entrenador. Mientras Víctor Muñoz consideraba que el punto era poco premio para el esfuerzo realizado, Julián Rubio también creía que su equipo había sido acreedor a los tres puntos.

"Efectivamente, hemos merecido ganar. Dos disparos a nuestra puerta han sido dos goles, mientras que en las ocasiones de gol no hemos tenido fortuna, por unas causas o por otras no terminamos de acertar en casa".

Tras advertir que no hablaba de los árbitros, tuvo palabras de elogio para el rival de ayer tarde: "Sabía que el Lleida es un equipo que va directo a la portería contraria y así se lo comenté a los muchachos; es

un equipo que conocemos bien pues le estamos siguiendo toda la temporada porque nosotros nos enfrentamos a los equipos que ellos dejan dos semanas antes, y sabía que es el que mejor fútbol practica de la categoría; ya lo dije en la rueda de prensa del viernes y algunos pusieron cara de sorpresa. Hoy no lo ha podido demostrar por las expulsiones, pero la salida que ha tenido es la de un equipo ambicioso que quiere ganar los tres puntos".

A raíz de la primera expulsión, Víctor Muñoz siguió manteniendo el mismo esquema, aunque lógicamente quedó un solo hombre en punta. En cualquier caso para Rubio sí cambió su forma de jugar: "Sí han cambiado porque ya no presionaban tan arriba, pero cuando un equipo tiene un estilo de juego consolidado rara vez lo cambia; nosotros hemos sabido salvar

esa presión, pero nos cuesta trabajo llegar a la portería contraria".

En otro momento de la rueda de prensa, Rubio se lamentó del gol anulado a Vulevic en las postrimerías del encuentro que hubiera supuesto la victoria: "Es un gol legal totalmente". También se lamentó de las bajas que se están cebando en los defensas centrales para próximos compromisos, puesto que Aitor Ocio sigue lesionado de su esguince de rodilla y Rivas vio ayer la quinta cartulina.

Añadió con respecto al Lleida que "cuando un equipo está bien trabajado, con siete u ocho jugadores se puede contener a once perfectamente. A nosotros ya nos pasó ante el Atlético de Madrid B, aunque lógicamente se comenten errores. Nosotros, físicamente, hemos aguantado muy bien tras el partido de Copa".



Rubio lamentó la falta de acierto en el remate.

## Club Encella X CONCURSO DE VILLANCICOS POR FAMILIAS

Domingo 19 de Diciembre  
a las 12 de la mañana  
Salón de Actos CCM

Inscripción e información:  
967 21 51 19-967-50 33 72

Asociación Cultural Encella. C/ Mayor, nº 30, Albacete

# BALONCESTO

LIGA E.B.A. - JORNADA 11ª

DOMINGO

5

DICIEMBRE



12

HORAS

PABELLON PARQUE

**BASKET L'HORTA  
GODELLA**

**FUENTE LIVIANA  
C.A.B.A.**

**Temeca**

Busca  
FP2 Electricista

**Ofrecemos:**

- Estabilidad Laboral.
- Formación continua a cargo de la empresa.
- Empresa en plena expansión.
- Trabajo creativo.

**Requerimos:**

- Disponibilidad absoluta
  - Se valorará principalmente experiencia en: Automatismos. Automatas programables. Control numérico.
  - Se valorará además: Conocimientos de informática. Dominio de Inglés.
- Concertar entrevista en el teléfono: 967-52 03 33

ESCUELA DE FUTBOL LA MANCHA  
**CONTINUA**

**sus clases en Merendero César (La Pulgosa)**

Lunes, Miércoles de 6 a 7,30.  
Nuevo turno de 12, 45 a 14,15.  
Entrenamientos técnicos en CESPED.

Clases impartidas por Licenciado INEF.  
Información tef. 967-23 31 36

## MISIONES SALESIANAS

Madrid: 28008, Ferraz, 81, Tel. 91 455 17 20.

E-mail: misiones@mail.ddnet.es

"Caja Postal de Ahorros", Suc. Marqués de Urquijo, Madrid. Cta. cte. nº 1302/9124/13/0009612830.

Barcelona: 08028, G.V. Carlos III, 53, 3º, 2º

Tel. 93 491 49 34. "La Caixa" G.V. Carlos III, 46. Barcelona. Cta. cte. nº 2100/3478/37/2200008614.



*"Del árbitro me olvido, me quedo con la actitud de mi equipo"*

# Víctor: "El empate me sabe a poco tras el gran desgaste"

□ A.G.

No quiso Víctor Muñoz pronunciarse abiertamente sobre las jugadas conflictivas del partido, pero sí dejó entrever su malestar por la actuación del árbitro en la tarde de ayer.

Los jugadores del Lleida replicaron que el colegiado no decidió con la misma vara las tarjetas, puesto que sancionó con amarilla el penalty de Julio Guesias a Skoda en una ocasión manifiesta de gol, y sin embargo mostró la roja cuando uno de sus defensas, Navarro, cortó el balón con la mano siendo el último defensa.

Además, el propio Víctor Muñoz mostró sus dudas sobre el primer gol del Albacete, materializado por Leandro tras el rechace de Busquet, jugada en la que los jugadores pidieron fuera de juego. La última expulsión, con la que el Lleida quedó con nueve, terminó

por encender los ánimos de la expedición ilerdense.

Muñoz dijo lo siguiente: "Del árbitro me olvido y añadí que prefería centrarse en su equipo: "Ha estado fenomenal desde el inicio, con esa jugada de Skoda que ha terminado en un penalty justo. Hemos intentado llevar la iniciativa tras el gol ante un equipo como el Albacete que tiene calidad, experiencia y muchas posibilidades; pese a la expulsión, hemos intentado defender lejos de nuestra portería y el comportamiento de todos los jugadores ha sido ejemplar. Del primer gol del Albacete tengo mis dudas".

De una tacada, Víctor Muñoz añadió lo siguiente: "Pese a ese gol encajado, Josemi ha realizado una gran jugada y a renglón seguido ha llegado esa segunda expulsión, con lo que hemos tenido que potenciar más si cabe ese tra-

bajo defensivo, incluso intentando llegar arriba. Después del trabajo realizado, este punto no me ha dejado contento, además son muchas las bajas que tendremos para la próxima jornada, es más, me ha dejado triste el balance del encuentro".

Insistió Muñoz en que pese a la inferioridad numérica "el Albacete no nos ha creado ocasiones de gol, han sido disparos muy lejanos, nunca ha dominado el encuentro, y todo eso pese a la situación de riesgo en que hemos jugado continuamente, hemos tenido una gran actitud y mucho desgaste. Desde luego, el empate sabe a poco. Yo no diría que se ha hecho un partido heroico, pero sí que se ha hecho todo bien, motivado por la solidaridad de los jugadores. Busquets apenas ha intervenido en dos o tres paradas. El vestuario está dolido por este solitario punto".



Víctor Muñoz, descontento con el resultado final.

## FIAT BRAVA TD 75 SX

# 1.960.000<sup>pts.</sup>



Climatizador / Dirección asistida / Cierre centralizado / Elevalunas eléctricos / Radio-casete integrado / Airbag conductor

**Bienvenido a la Tecnología Fiat Turbodiesel.**

**FIAT**

Concesionario Oficial:

**AUTOMEDITERRANEO, S.A.**

Comandante Molina, 24. Tel. 967 52 42 81. ALBACETE.



El Albacete parece abocado a luchar siempre con el marcador en contra

Rivas, que se llevó un fuerte golpe en la boca, no podrá jugar en Salamanca

## *Rivas por sanción y Ocio por lesión no podrán jugar en Salamanca*

# “No se puede jugar siempre con el marcador en contra”

□ JUAN CARRIZO

Los problemas defensivos del Albacete son evidentes, y a lo mejor uno de las causas es que desde hace varias jornadas, ya sea por lesión o por sanción la pareja de centrales cambia cada partido.

Y para viajar a Salamanca Julián Rubio volverá a tener que cambiar pues Rivas vio ayer su quinta cartulina amarilla, lo que supone un partido de sanción, y Aitor Ocio tuvo que retirarse al llegar al límite en sus problemas con la rodilla, lo que hace su presencia en el próximo partido más que dudosa.

Aitor Ocio arrastra un esguince en el ligamento lateral en la rodilla de su pierna izquierda. En Logroño ya se resintió, el miércoles en la Copa aguantó como pudo y el jueves tuvo que ser infiltrado por los médicos para poder jugar frente al Lleida. Ya en el descanso, los médicos tuvieron que ponerle anestesia y a falta de tres minutos para acabar el encuentro sucumbió y tuvo que ser sustituido. El bravo jugador deberá realizarse una resonancia magnética para descartar un problema mayor, pero dado el esfuerzo realizado por su rodilla dañada será muy complicado que puede estar el sábado a disposición del entrenador.

El jugador vitoriano salió del vestuario cojeando ostensiblemente y con grandes muestras de dolor en su rostro. “Quería aguantar pero no he podido. En el descanso me han tenido que pinchar un poco de anestesia pero al final casi no podía apoyar la pierna en el suelo”.

Empezar los partidos encajando un gol rompe todos los



Aitor Ocio aguantó lo que pudo con la rodilla maltrecha.

esquemas, y así lo comentó Ocio: “Teníamos muchas ganas y esperanzas en este partido, pero una vez más se ha adelantado el rival y nos ha costado muchísimo remontar. Ellos han hecho su partido, se han encerrado, incluso un poco más con la expulsión y no hemos sabido crear espacios”.

Respecto a los problemas defensivos, el central del Albacete indicó que el problema era que un error siempre representa un gol del contrario: “Si están llegando continuamente a tu portería no puedes decir nada, pero lo que ocurre es que son jugadas puntuales que siempre aprovecha el rival. El primer gol era un balón nuestro que ha salido

rebotado y nos ha pillado descolocados. El segundo hay una disputa y el balón llega a Josemi que también ha aprovechado la ocasión”.

“Llega un momento en que no sabemos que decir o hacer. Salimos concentrados y el rival no nos crea ocasiones continuadas. En todos los partidos se comete un error y el rival siempre lo aprovecha”, insistió Ocio.

Por su parte, Miguel Melgar comentó que “lo único que podemos hacer es cabrearlos con nosotros mismos por los errores que hayamos podido cometer y no intentar que nos pase lo que nos pasa, que tenemos que ir siempre a remolque y resulta muy difícil sacar los

partidos adelante”.

Es ya el tercer partido consecutivo en el que el rival marca

en los primeros minutos. “Tengo ganas en casa y vienes con la intención de ganar, pero empezamos siempre perdiendo. Es muy difícil jugar así”.

“Hemos logrado empatar cuando el público estaba con nosotros animando, pero enseguida nos meten el 1-2 y otra vez a empezar. No se puede estar jugando siempre con el marcador en contra. Ellos han hecho su partido y han trabajado mucho en defensa. Si no nos llegamos a meter el 1-2 tan pronto seguramente hubiéramos ganado incluso con diferencia”, añadió Melgar.

Y al final, ya con el rival con nueve hombres, la precipitación jugó en contra del Albacete: “Los nervios y las ganas de llegar cuanto antes te hacen jugar de forma precipitada. Son ganas de remontar el partido. Vamos a ver si de una vez por todas conseguimos empatar un partido 0-0”.

La desolación por el resultado se dejaba sentir en el rostro de los jugadores del Albacete. Cuarto empate consecutivo en el Carlos Belmonte. Al momento se van sumando puntos.

## *El Tenerife ganó al Atlético B con más suerte que buen juego (2-1)*

El Tenerife, con más suerte que buen juego, logró ayer los tres puntos ante el filial del Atlético de Madrid, equipo que mereció al menos el empate, sobre todo por el juego que desplegó en la segunda parte ante un conjunto local que no demostró nivel para aspirar a la máxima categoría.

Al final, con empate en el marcador y cuando el control era total para los madrileños, Javi López centró desde la banda y tocó Barata con la cabeza, el ruso Simutenkov, libre de marcaje, envió a la red y dio la victoria al Tenerife.

EL ALBA DIO POR BUENO EL PUNTO



El Alba no pudo doblegar al Lleida que terminó con nueve jugadores

□ A.G.

Un penalty a las primeras de cambio puso cuesta arriba un partido que tuvo de todo, pero muy especialmente, mal juego por parte del conjunto local que pocas veces pudo acorralar a un Lleida que jugó desde el minuto diez con uno menos y desde el minuto setenta y cinco con dos menos.

El equipo blanco careció de creatividad con un Vanic en el centro del campo más apagado que otras veces. Las soluciones aportadas en el segundo tiempo tampoco cambiaron mucho el panorama, pues Rokki sigue creyendo que el balón es suyo y Vulevic estuvo perdido en la medular junto a Sala.

El Lleida aprovechó bien las dos ocasiones de que dispuso, y toda su labor fue de contención al quedarse en inferioridad numérica. Tradicionalmente, el conjunto catalán viene sacando buenos resultados en el Carlos Belmonte y ayer no fue una excepción.

El Alba, por su parte, sigue sin poder ofrecer una victoria a su hinchada y despedirá el año en casa ante el Español.

JESUS MORENO

...anlu, que no jugó por sanción, recibió el trofeo "garra" de la Peña de Albacete en Madrid.



El partido se puso cuesta arriba con el penalty de Julio Iglesias.

...squet terminó siendo amonestado por sus pérdidas de tiempo.

Sólo Mercedes sabe lo que hay dentro de estos dos todoterreno.



Nuevo Musso TDi



Nuevo Korando TDi

Puedes escogerlo familiar. O decidirte por el compacto. Lo que está claro es que elijas el que elijas, los Musso y Korando llevan un potente motor TDi *engineered by Mercedes Benz* de hasta 122 Cv. Además de un completo equipamiento de serie. Ahora tienes todo un Ssangyong desde solo **3.090.000 pts\***. Ya lo sabes.

\*I.V.A., transporte e Impuesto de Matriculación incluidos. 60 puntos de Asistencia en toda España y 3 años de garantía.

Mercealba, S.L. Ctra. de MADRID, 29 Tel. 967 21 85 04 ALBACETE

Condiciones especiales de financiación  
EURO CREDITO  
ENTIDAD DE FINANCIACIÓN, S.A.  
**SSANGYONG**  
Engineered by Mercedes Benz



EL ALBA DIO POR BUENO EL PUNTO



Tarde de paraguas en el Carlos Belmonte, aunque la lluvia fue intermitente.

Floja asistencia pública en tarde lluviosa y primeros pitos de la temporada

Si en los empates ante postela y U. D. Las Palmas Albacete Balompié de buen sabor de boca por rachas de buen fútbol puede decir ayer lo mismo que además de ir a reanudar en el marcador, el empuje pareció por momentos perdido y sin ideas motivó los primeros gestos de desaprobarción del público.

La entrada fue realmente floja, ya que ni siquiera se abarrotaron los seis mil abonados. La asistencia se quedó en unos mil espectadores. Sin duda la lluvia, la retransmisión por los autonómicos y el hecho de jugarse en sábado influyeron negativamente en la asistencia al Carlos Belmonte.

El de ayer fue el último partido de Liga en Estadio Carlos Belmonte por lo que respecta a la temporada 1999. La próxima cita será la Copa ante el Español, el día 12 (21,00 horas) y entre muchos desplazamientos, el próximo viaje será a Salamanca y el siguiente a Almedralejo.



Mantas y prendas de abrigo, habituales por estas fechas.



El Estadio registró una de sus entradas más pobres del año.



El partido transmitió más bien poco.



Al final, el público dio por bueno el punto.



*El Zaragoza jugó a placer en el S. Bernabéu*

# El Madrid de Lorenzo Sanz sigue haciendo el ridículo (1-5)

□ AGENCIAS



El Madrid, por los suelos.

meses que no gana el Real Madrid en casa, en la Liga y la grada echa chispas. Ha mejorado la actitud, sin duda, de los madridistas con la marcha de Toshack, sólo basta mirarles a la cara, pero eso es durante la semana.

El Madrid nunca tuvo el balón. Es cierto que hay multitud de bajas, pero el precio de mercado de los once titulares que alineó Vicente Del Bosque dicta que el Zaragoza es un

rival asequible.

Milosevic y Juanele desmarcaron al Real Madrid antes del descanso. No fue el día de Guti, tampoco el de Iván Helguera. Así, que con esos parámetros, el Madrid no manejó la pelota. No se sintió cómodo en ningún momento y para colmo de los madridistas, tampoco Clarence Seedorf apareció para asumir su responsabilidad.

Con un centro del campo

roto, enfrente Acuña mordía, y Aragón puso una vez más al servicio del personal el guante que tiene en su pierna derecha. De un pase medido suyo en un libre indirecto, salió luego el cabezazo de Milosevic, soberbio, que encauzó el partido para el Real Zaragoza.

Era el primer aviso y a partir de ahí, el Zaragoza de Txetxu Rojo dio todo un recital de buen fútbol. El Madrid estaba anímicamente muerto porque además el carrusel de cambios de su defensa, dio todo tipo de facilidades a Milosevic, en estado de gracia.

Fue el Madrid un barco a la deriva, un manojo de nervios, comenzando por Bizzarri, al que los acontecimientos le superan. En medio de la confusión del equipo, apareció Juanele, y el Bernabéu vio al mejor Juanele, al tipo que inventa, al jugador que puso patas arriba El Molinón en multitud de ocasiones, y el que se quería comer el mundo.

Juanele hizo mucho daño entre líneas y además tuvo llegada. Con 0-3, el Real Madrid se fue al descanso con la cabeza baja y con el castigo del público, que abucheó a los suyos.

El segundo tiempo comenzó con buen tino para el Real Madrid. Del Bosque había dejado en la caseta a Julio César y el yugoslavo Ognjenovic tuvo su oportunidad. Con el 0-3 adverso el técnico salmantino se la jugó, colocó a Seedorf en el medio centro, Helguera bajó al centro de la zaga con Karanka, y Ognjenovic se echó a la derecha.

El conjunto aragonés nunca puso la marcha atrás con el 1-4 en el marcador. Metió la quinta y por las banderas entraron bien tanto Cuartero como Vellisca y el Madrid no levantó ya el vuelo y el público culpó a Seedorf.

El F.C. Barcelona sale de la crisis ganando al Oviedo de Aragonés (3-2)

□ AGENCIAS

3. **Barcelona:** Arnau; Reiziger, Déhu, Frank de Boer, Zenden; Luis Enrique (Ronald de Boer, min.73), Xavi, Cocu (Sergi, min.67); Figo, Kluyvert (Simao, min.85) y Rivaldo.

2. **Oviedo:** Esteban; Danjou, Onopko, Keita, Boris; Pompei, Paulo Bento, Dubovsky (Bango, min.85), Iván Iglesias (Juan González, min.57); Losada y Dely Valdés (Eskurza, min.71).

Goles: 1-0, min.17: Cocu remata libre de marcaje tras recibir el balón de Rivaldo en una falta. 2-0, min.27: Cocu vuelve a materializar un gol en una jugada muy parecida a la del primer gol, aunque con centro desde la otra banda de Figo. 3-0, min.28: Kluyvert concreta en gol un contragolpe del Barcelona, con centro de Figo. 3-1, min.73: Golazo de Losada, tras parar el balón con el pecho y zurdazo a la escuadra. 3-2, min.90+: Juan González aprovecha un error en el centro de la defensa barcelonista y marca a placer.

El Barcelona se ha reencontrado en el partido frente al Oviedo (3-2) con la victoria después de cuatro jornadas sufriendo derrotas, circunstancia que había instalado la preocupación en el seno de la entidad catalana. La derrota del Oviedo supone su quinto encuentro sin llevarse los tres puntos, lo que redonda negativamente en las aspiraciones del equipo de Luis Aragonés por abandonar los últimos lugares de la clasificación. En la primera parte, la recuperación del Barcelona fue un hecho desde los primeros compases del encuentro.

Otros resultados:

- Primera División:

Valencia 2-Sevilla 0.

Ath. Bilbao 1-Real Sociedad 1.

-Tercera División, Grupo XVII:

La Solana 2-Sigüenza 2.

Superliga femenina de voleibol: E. Eólicas Albacete 3-Caja de Avila 0.

Fútbol Sala/División de Plata:

Ibi 3-Albacete F.S. 5

## Sanz abandonó el palco del Estadio Bernabéu en el descanso

Lorenzo Sanz, presidente del Real Madrid, abandonó el palco del estadio Bernabéu en el descanso y no presenció el partido en la segunda mitad, por motivos de salud, al padecer "un catarro y problemas estomacales", dijeron fuentes del club.

El público del Bernabéu despidió con una gran bronca, con lanzamiento de almohadillas y flamear de pañuelos blancos al equipo. Un sector de la grada se volvió contra el palco. En el momento de abandonarlo Sanz, el Zaragoza ganaba por 0-3.

El público la tomó con el holandés Seedorf, toda vez que ya no estaba Toshack en el banquillo. Parece que los males del Madrid no están en el capítulo de entrenadores.

### ORACION AL ESPIRITU SANTO

Tú, que me aclaras todo, que iluminas todos los caminos para que yo alcance mi ideal. Tú que me das el don divino de perdonar y olvidar el mal que me hacen y que en todos los instantes de mi vida estás conmigo, yo quiero, en este corto diálogo, agradecerle por todo y confirmar, una vez más, que nunca quiero separarme de Ti por mayor que sea la ilusión material. Deseo estar contigo y todos mis seres queridos en la gracia perpetua. Gracias por tu misericordia para conmigo y los míos. (La persona deberá rezar esta oración tres días seguidos sin decir el pedido; dentro de tres días será alcanzada la gracia por más difícil que sea. Publicar en cuanto se reciba la gracia). Agradece las gracias alcanzadas.

C.I



AISLAMIENTOS TERMICO Y ACUSTICO

RODRIGUEZ AISLAMIENTOS

TECHOS:  
DESMONTABLES  
ALUMISOL  
PLADUR

DECORACION  
TABIQUERIA  
ESTANTERIAS

PLADUR - PLACOSA

TELEFONO: 654 54 87 49

### CONCURSO PARA LA EXPLOTACION BAR/RESTAURANTE CLUB BIECAS

Interesados recoger el P.P.T.

Hasta el día 21-12-99

En c/Francisco Javier de Moya, 25

Teléfono: 967-22 34 50

Sr. Salazar

ELECTRODOMESTICOS GRAN ALMACEN  
**ventura**  
te da más

Le garantizamos siempre el precio más barato y la mejor financiación. Si lo encuentra más barato le abonamos la diferencia.

ABRIMOS SABADOS TARDE

ELECTRODOMESTICOS GRAN ALMACEN VENTURA

Rosario, 61 - ALBACETE



**ASOCIACION  
DEPORTIVA  
VOLEIBOL  
ALBACETE**

**Empresas y entidades  
colaboradoras:**

LA TRIBUNA DE ALBACETE

MAC POWER EQUIPOS  
INFORMATICOS

SERITEC SERIGRAFIA

INSTITUTO MUNICIPAL DE  
DEPORTES ALBACETE

DAILY BAR DE COPAS

DIPUTACION DE ALBACETE

JUNTA DE COMUNIDADES DE  
CASTILLA LA MANCHA

PESCADOS DOMINGUEZ  
(VILLACERRADA)

THE CORRS CAFETERIA

FEDERACION DE VOLEIBOL  
CASTILLA LA MANCHA

LIBRERIA BIBLOS

CAFETERIAS AGUA VIVA I Y II

CERVECERIA TEJARES 10

CUCO BAR

UNIVERSAL DISCO-PUB

*El Hellín recupera efectivos para recibir al Puertollano*

# Varias dudas en el Alba B para jugar ante el Gimnástico Alcázar

□ LT

El Gimnástico Alcázar pretende enderezar su perdido rumbo, pues desde que ha llegado su nuevo técnico no ha conseguido ninguna victoria, ante el líder Albacete B, que llega con la baja del centrocampista Miguel y varias dudas a la hora de conformar el once inicial.

El Albacete B se desplaza a un campo que no gusta nada al técnico albaceteño, Gregorio Ocaña, tal y como manifestó a Efe. "Según tengo entendido el campo está impracticable, horroroso, con lo que a las dificultades que nos opongamos el contrario tendremos que sumar las del propio terreno de juego".

El Albacete B, que lleva dos semanas consecutivas sin ganar, busca motivación extra para reencontrarse con ella: "no se puede decir que estemos atravesando una buena racha, al menos de tanteos, dado que juego, en el último ante el Villarrobledo, me gustó más".

El Albacete B, que lleva dos semanas consecutivas sin ganar, busca motivación extra para reencontrarse con ella: "No se puede decir que estemos atravesando una buena racha, al menos de tanteos, dado que juego, en el último ante el Villarrobledo, me gustó más".

Por su parte, el Hellín Deportivo, que viene de empa-



El técnico del Albacete B se mostró preocupado por el estado del terreno de juego en Alcázar.

tar a cero frente al CD Torrijos, dispondrá de todos sus efectivos, salvo Sotero y José Vicente, que siguen recuperándose de sus graves lesiones de rodilla, para recibir el domingo, a partir de las 12 horas, al tercer clasificado del grupo, el Puertollano.

Ocaña dispondrá de 18 jugadores, al tener, igualmente, desde la pasada semana a los dos últimos fichajes, el defensa

Heredia y el delantero Raúl, quienes causaron una buena impresión en su debut, lo que hace previsible que puedan seguir en el once inicial.

## VILLARROBLEDO

El Villarrobledo, tras su valioso último empate en el campo del líder Albacete B, pretende mantenerse en el grupo cabecero a costa de un

Tomelloso, que el último domingo derrotó al cuarto clasificado, el Villarrobledo, tras la inesperada victoria ante el Tomelloso y pasar del empate el miércoles en el choque de ida de la final de la Copa Federación frente al Villarrobledo (1-1).

## Fútbol: Concentración de las diversas selecciones territoriales

□ LT

La Federación de Fútbol de Castilla-La Mancha llevará a cabo los próximos días unas concentraciones con las diversas selecciones de fútbol, Sub'17, Sub'15 y la femenina Sub'17, preparatorias para la disputa del Campeonato de España de Selecciones Territoriales.

Las concentraciones aprovecharán el puente festivo y se celebrarán en Toledo capital y pueblos de la provincia, en concreto la Sub-17 entrenará el lunes en Los Yébenes, el martes en Sonseca y Orgaz (16,30).

La Sub'15, por su parte, entrenará también el lunes en Orgaz y el martes en Los Yébenes y por la tarde en Mora.

Mientras, la selección femenina entrenará en Orgaz, Sonseca y Los Yébenes.

Relación de seleccionados en los tres combinados:

- Selección Sub'17:

Juan Carlos Díaz (Criptanense), Jesús Robles y David Coello (Toledo SAD), Jaime Núñez y José L. Tejado (G. Alcázar), Félix Monreal, Alfredo Matilla, Eusebio López y José David García (Albacete SAD), Roberto López (Talavera CF), Sergio Sánchez y Josué Fuentes (UD Talavera), Alejandro Martín (Guadalajara), Juan Manuel García (Hellín), Ramón Fernández y Francisco J. Gómez (Conquense), Juan Diego Haro (San Clemente), Israel Prado (Daimiel), Eduardo Ramírez (Navahermosa) y David Crespo (Tomelloso).

- Selección Sub'15:

Francisco Javier Cortés y Gonzalo Tejado (Alcázar), Daniel Parrón, Remigio Pérez, José Enrique Bueno y Bruno Bejarano (Albacete), José Car-

los Díaz y Jaime González (Daimiel), José Javier Novillo y David Quiralte (Tomelloso), Miguel Seco (Villarrobledo), Miguel Robles (Talavera), Cristófer González y Angel Cubero (EF Soliss), Alvaro Villaverde y Daniel Martínez (Toledo), Sergio Ayuso (Guadalajara), Javier Saiz (Conquense), Jesús Martínez (Tarancón) y Victoriano Sánchez (La Solana).

- Selección femenina Sub'17:

Aida Sánchez, Eva Delgado y Rosa María Jiménez (EMF Guadalajara), Laura Gómez, Esther Cuesta y Fátima Gallego (CFF Albacete), Beatriz González y Nuria López (Albacete), Elena Almoguera y Cristina Olivares (Independiente), Vanesa Alcalde, Aida Valencia y Aurora de la Torre (Torre Mangana), Lourdes López (Santa Cruz), Ana Isabel Haro (Villarrobledo),



Concentración en Toledo.

María Luz Muñoz y Alicia Burillo (Tomelloso), Fátima García (Miguelurreño), Cristina Montalvo (San Víctor) e Irene Sánchez (Santa Ana).



**VENTAS**

● **GESDOMUS** vende piso nuevo a estrenar, zona Barrio Industria, 95 m<sup>2</sup> útiles, 3 dormitorios, trastero, calefacción individual gas, 2 terrazas, 13.500.000 Ptas., posibilidad de garaje. Tel. 967 52 32 81

● **GESDOMUS** vende piso zona Avda. Los Toreros, totalmente reformado, calefacción individual gas, cocina amueblada, 3 dormitorios, 7.500.000 Ptas. Tel. 967 52 32 81

● **GESDOMUS** vende piso nuevo zona Estación, 90 m<sup>2</sup> útiles, 3 dormitorios, salón grande, trastero, 10.600.000 Ptas. Tel. 967 52 32 81

● **GESDOMUS** vende piso seminuevo, zona San Agustín, 123 m<sup>2</sup>, 2 dormitorios, calefacción individual, aire acondicionado, parquet, garaje, trastero, 23.000.000 Ptas. Tel. 967 52 32 81

● **GESDOMUS** vende piso zona Pérez Pastor, 123 m<sup>2</sup>, 4 dormitorios, cocina amueblada, totalmente reformado, calefacción, ascensor, 15.000.000 Ptas. Tel. 967 52 32 81

**CASA INMOBILIARIA**  
C/ Mayor N<sup>o</sup> 57  
Tel. 967 24 72 96  
ALBACETE

● **CASA INMOBILIARIA**. Sin comisión al comprador, últimas viviendas en c/ Tejarres, piso de 2 y 3 dormitorios, armarios empotrados, cocinas amuebladas, suelos entrarrimados en roble, plaza de garaje y trastero. Tel. 967-24 72 96

● **CASA INMOBILIARIA**. Vende piso zona Feria, nuevo, 3 dormitorios, salón, cocina amueblada, 2 baños, ascensor, calefacción individual, trastero, armarios empotrados. Precio 18.400.000 pts. Ref. 354P. Tel. 967 24 72 96

● **CASA INMOBILIARIA**. Vende piso zona Hospital, 4 dormitorios, salón, cocina amueblada+despensa, 2 baños, ascensor, plaza de garaje, calefacción individual. Precio 13.700.000 pts. Ref. 353P. Tel. 967 24 72 96

● **CASA INMOBILIARIA**. Vende piso zona Ayuntamiento, 3 dormitorios, salón, cocina amueblada, 2 baños, ascensor y calefacción. Precio 18.000.000 pts. Ref. 348P. Tel. 967 24 72 96

● **CASA INMOBILIARIA**. Vende ático nuevo. Zona Feria, 135 metros útiles de vivienda y 65 metros de terraza. Calidades de lujo. Precio 26.000.000 pts. Tel. 967 24 72 96

**SE VENDE APARTAMENTO**  
C/ TINTE, 42-2ª  
COCINA AMUEBLADA. LUJO.  
CLIMALIT DOBLE + AISLANTE  
EXTERIOR MARMOL-ROBLE Y  
GARAJE  
**SE ALQUILA LOCAL**,  
c/ TINTE, 24  
TELÉFONO: 609-38 61 85

**INMOBILIARIA HOGAR**

C/ Antonio Machado, 26  
Teléfono: 967/ 23 55 55  
**¡Pregúntenos por su hogar!**

● **REF. 1200** Vende piso zona B<sup>o</sup> del Pilar, 90 m<sup>2</sup>., 3 dormitorios, salón, cocina amueblada y baño. Precio 7.000.000 pts. Tel. 967-23 55 55

● **REF. 1219** Vende piso zona Isabel la Católica, 112 m<sup>2</sup>., 4 dormitorios, salón, cocina amueblada, baño, aseo, calefacción individual. Precio. 9.000.000 pts. Tel. 967-23 55 55

● **REF. 1271** Vende piso amplio, zona María Marín, 4 dormitorios, salón, cocina, baño, calefacción individual. Precio 7.500.000. Tel. 967 23 55 55

● **REF. 1306** Vende piso seminuevo, zona Luis Badía, 3 dormitorios, salón, cocina amueblada, baño amueblado, aseo, ascensor, calefacción individual, trastero, terraza 50 m<sup>2</sup>. Precio 15.500.000 pts. Tel. 967 23 55 55

● **REF. 1280** Vende piso zona Arquitecto Vandelvíra, 3 dormitorios, salón, cocina amueblada, baño y trastero. Precio 6.100.000 pts.

**ATENCION PROPIETARIOS DE ALBACETE, ETC.**  
Si desea vender su piso, casa, chalet, local, solar o finca rústica.  
Concierte entrevista.  
Tf: 677 48 36 96

● **PLAYA DE LA MATA**. A dosados de 2 dormitorios totalmente amueblados, con piscina, zonas verdes, en 1ª línea y fabulosas vistas al mar. Informa: Torreblanca del Mediterráneo. Telf: 967 21 31 71

● **VERA-Mojacar-Garrucha**: Urbanización Veramar. Dúplex, bungalows de 1, 2 y 3 dormitorios totalmente equipados. Fabulosas vistas. Buen precio. 1ª fase vendida. Informa: Torreblanca del Mediterráneo. Tel. 967 21 31 71

● **PROXIMAS PROMOCIONES TM**: Benidorm-Villajoyosa, Arenales del Sol, Playas de Orihuela, Viñamar Fase 7, Riomar Fase 8. Infórmete en: Torreblanca del Mediterráneo. Telf. 967 21 31 71

**OCASION**  
Vendo furgoneta Volkswagen Transporter TD. Año 96. Kms. 95.000. Practicamente nueva. 1.650.000 pts.  
Teléfono: 600-47 48 08

**SE VENDE APARTAMENTO**  
CON PLAZA DE GARAJE.  
TESIFONTE GALLEGO, 18.  
EDIFICIO CAJA RURAL.  
TELÉFONO: 967 23 31 11

**VENDE CASA CUEVA**  
Típica en la Ribera de Cubas. (Jorquera). Bonitas vistas. Nueva. Precio 2.800.000 pts.  
Telf. 967 23 55 55

● **PONCE & OROZCO** Vende piso, Batalla del Salado, 4 dormitorios, baño, galería cocina amueblada, puerta blindada, calefacción y ascensor. 9.500.000. Ref. 754. Tel. 967-21 77 88. Muelle, 24

● **PONCE & OROZCO** Vende apartamento, zona Ensanche, totalmente acondicionado, 70 metros útiles, 2 dormitorios, baño amplio, salón, terraza, empotrados, cocina amueblada, calefacción. 9.000.000. Ref. 737. Tel. 967-21 77 88. Muelle, 24

● **PONCE & OROZCO** Vende piso a estrenar, zona Centro, 4 dormitorios, 2 baños, ascensor, calefacción individual y garaje incluido. 23.000.000 pts. Ref. 742. Tel. 967 21 77 88 Muelle, 24

● **PONCE & OROZCO** Vende apartamento zona Feria, 80 metros útiles, 2 dormitorios, baño, cocina amueblada independiente, galería balcón, totalmente reformado 7.300.000. Ref. 731. Tel. 967 21 77 88 Muelle 24

● **PONCE & OROZCO** Vende piso zona Parque Abelardo Sánchez 140 metros útiles, 4 dormitorios, 2 baños, ascensor, terraza, cocina amueblada, calefacción y garaje incluido. 31.500.000. Ref. 749. Tel. 967 21 77 88 Muelle, 24

● **PONCE & OROZCO** Vende piso zona San Pablo, totalmente reformado, 115 metros útiles, 3 dormitorios, baños empotrados, calefacción individual, cocina amueblada. 9.000.000. Ref. 743. Tel. 967-21 77 88 Muelle, 24

● **SE VENDE LOCAL** Acondicionado. Zona Parque Sur. 967 52 23 81

● **OPORTUNIDAD** Compre su piso de 95 m., salón, 3 dormitorios, cocina amueblada, baño. Muy soleado, 1ª sin ascensor. 7.000.000 pts. negociables. Tel. 967 24 91 86

● **SU APARTAMENTO IDEAL** A estrenar, 1 salón, 1 dormitorio, cocina amueblada, baño, trastero, calefacción, garaje opcional. 7.500.000. pts. Tel. 967-24 90 67

● **ESTUDIO MARAVILLOSO** Para gente de buen gusto. Calefacción, ascensor, muy soleado. 8.500.000 pts. Tel. 967- 24 88 01

● **CON GARAJE** Apartamento nuevo, salón, 1 dormitorio, cocina, baño completo, ascensor, calefacción individual, 4 empotrados. 11.000.000 pts. Tel. 967-24 91 86

● **EN CALLE ANCHA** Apartamento con ascensor y calefacción. 7.500.000 pts. 967 24 90 67

● **SIGA LEYENDO** Piso, 4 dormitorios, salón, cocina amueblada, calefacción, garaje, puerta blindada, climat. 8.500.000 pts. Tel. 967 24 88 01

● **EXCEPCIONAL** Apartamento, salón, 1 dormitorio muy grande, cocina completa, baño, trastero, empotrados, calefacción, ascensor. 9.000.000 pts. Tel. 967 24 91 86

● **PARQUE LINEAL** Piso con doble salón, 3 dormitorios, cocina amueblada, baño, aseo, ascensor, calefacción, terraza. 10.800.000 pts. Tel. 967.24 90 67

● **ATENCION** Piso de 160 m., salón de 40 m., 4 dormitorios, con despensa, baño, aseo, terraza de 9 m., ascensor, calefacción, garaje. 15.500.000 pts. 967 24 88 01

● **DUPLEX** Para estrenar, 120 m. útiles, salón de 32 m., 4 dormitorios, gran cocina, 2 baños completos, ascensor, calefacción, suelos mármol. 18.500.000. Tel. 967-24 91 86

● **ATICO** de 90 m. más terraza de 40 m. Vestíbulo, salón, 4 dormitorios, cocina, 2 baños, ascensor, calefacción, garaje, parquet, 2 empotrados. 20.700.000 pts. Tel. 967-24 90 67

**VENDE PISO**

Zona Luis Badía, 3 dormitorios, salón, cocina amueblada, baño, trastero. Precio: 4.500.000 pts. Telf. 967 23 55 55

**VENDE PISO**

Zona Fco. Pizarro, 3 dormitorios, salón, cocina, baño, poca comunidad. Precio 3.100.000 pts. Telf. 967. 23 55 55

**VENDE PISO**

Zona Residencia. Reformado, 2 dormitorios, salón, cocina, baño y trastero. Precio 4.800.000 pts. Telf. 967 23 55 55

**VENDE PISO**

Zona Feria, 2 dormitorios, salón, cocina amueblada, baño. Precio 7.300.000 pts. Telf. 967 23 55 55

**ALQUILER**

● **ALQUILO** apartamento amueblado céntrico, calefacción central. Tel. 967 -21 37 58

● **SE ALQUILA** o vende local 240 m<sup>2</sup>. en Hoya Gonzalo. Para bar o comercio. Teléfono: 689 27 38 64

● **SE ALQUILA** apartamento amueblado. c/ Avila 17. 2ª I. Albacete. Tfno: 967 21 15 99

● **ALQUILO PISO** vistas Parque, cinco dormitorios, calefacción central, reformado. 967 21 16 50

● **SE ALQUILA** Apartamento, 2 dormitorios, amueblado. Zona parque. 967 22 14 53

● **SE ALQUILA** Piso sin amueblar. C/ Iris, 2-B. Plaza garaje. Tefs. 967 24 14 37 y 967-418 458

**SE ALQUILAN DESPACHOS**

En el centro de la ciudad.  
Tel. 967 21 00 02 y 967 52 02 21

● **ALQUILO** Dos pisos totalmente amueblados, electrodomésticos y calefacción. Uno en c/ Rosario 94 y otro en plaza Franciscanos. Tel. 967 52 15 90

● **OCASION** Piso de 100 m., salón, 3 dormitorios, cocina, baño, muy luminoso. Sólo 25.000 pts. Tel. 967 24 91 86

● **35.000 AMUEBLADO** Ocasión, piso de 3 dormitorios, 1ª sin ascensor. Tel. 967-24 88 01

● **PARTICULAR** Alquila apartamento amueblado, 1 salón, 1 dormitorio, cocina completa, baño, ascensor, calefacción, trastero, empotrados. 45.000 pts. Tel. 967-24 90 67

● **EN PLENO CENTRO** Se alquila precioso apartamento amueblado, ascensor, calefacción, garaje. Todo exterior. 50.000 pts. Tel. 967-2491 86

● **CASI REGALADO** Piso sin muebles, 3 dormitorios, 21.000 pts. Tel. 967-24 88 01

● **CASA UNIFAMILIAR** Amueblada, sólo 30.000 pts. Tel. 967 24 90 67

● **DESE PRISA** Apartamento amueblado en el centro. Salón, 2 dormitorios, calefacción, 3 empotrados. Muy luminoso. 40.000 pts. Tel. 967-24 91 86

● **GRAN APARTAMENTO** De 100 m. amueblado, salón, 2 dormitorios, cocina, baño, 1ª sin ascensor. Muebles nuevos. 45.000 pts. Tel. 967-24 88 01

● **PARA METERSE** Piso amueblado, 4 dormitorios, 35.000 pts. Tel. 967-24 90 67

● **PROPIETARIO** Alquila piso amueblado. Salón, 3 dormitorios, calefacción, ascensor. Salón 45.000 ptas. Tel. 967 24 91 86

● **CON GARAJE** Piso amueblado de 3 dormitorios, con ascensor y calefacción individual. 55.000 pts. Tel. 967 24 88 01

● **GESDOMUS** alquila piso, zona centro, 4 dormitorios, calefacción individual, ascensor, calidades 1ª. Cocina amueblada, 85.000 Ptas., comunidad incluida, garaje opcional. Tel. 967 52 32 81

● **GESDOMUS** alquila apartamento amueblado, zona Padre Romano, 1 dormitorio, calefacción individual, 55.000 Ptas., comunidad incluida. Tel. 967 52 32 81

● **GESDOMUS** alquila piso amueblado, zona Feria, 3 dormitorios, calefacción central, 50.000 Ptas., comunidad incluida. Tel. 967 52 32 81

● **GESDOMUS** alquila oficinas en la C/ Mayor, 1, 2 o más despachos, calefacción central, ascensor, desde 11.000 Ptas. Tel. 967 52 32 81

**EMPLEO**

● **TRABAJA** como Agente Forestal en parques y reservas naturales. Prepárate. 900 300 340

● **SANITARIOS** se precisan para trabajar en Insa-lud, Clínicas... Próximos ingresos para celadores, ATS, Auxiliares Administrativos, Enfermería, Cuidadores, Auxiliares Geriátrica. Prepárate 900 300 340 (Llamada gratuita)

● **IMPORTANTE:** 1.496 plazas vacantes para Juzgados; Agentes, Auxiliares, Oficiales. Requisito Mínimo: Certificado. Prepárate 900 300 340

● **TRABAJA** para la Unión Europea. Próximos ingresos. Sueldo a partir de 400.000 pesetas/mes. Prepárate 900 300 340. (Llamada gratuita)

● **AYUNTAMIENTOS**, Junta Castilla-La Mancha y Diputaciones, precisan Bomberos, Policías Locales, Conserjes, Jardineros... Próximas convocatorias. Prepárate 900 300 340

● **ASISTENTE SOCIAL.** Próximo ingreso. Requisito: Diplomado Trabajo Social. Prepárate 900 300 340. (Llamada gratuita)

● **CONSIGUE** un trabajo fijo en Ayuntamientos, Bibliotecas, como Auxiliar Administrativo. Sólo necesitas el Graduado Escolar. Prepárate. 900 300 340

● **INGRESA** en la Policía Nacional, Guardia Civil, Ejército Profesional. Miles de plazas se convocan cada año. Prepárate 900 300 340. (Llamada gratuita)

● **AYUDANTE PENITENCIARIAS.** Próximo ingreso, consigue un sueldo aproximado de 200.000. Requisito: FP II o BUP. Prepárate 900 300 340

● **CORREOS** precisa personal para próximas convocatorias Auxiliares, Ayudantes Postales. Requisitos mínimos: Certificado. Prepárate 900 300 340. (Llamada gratuita)

● **BANCOS**, Cajas de Ahorros, precisan Auxiliares. Requisito: FP II o BUP. Próximos ingresos 900 300 340

● **CONSIGUE** el Graduado, FPI, Acceso Universidad (mayores 25) superando un solo examen. Prepárate 900 300 340

● **250.000** pesetas/mes. Aproximada, sueldo profesor/a Autoescuela. Prepárate, trabaja. Infórmete 900 300 340

● **TRABAJA** como Técnico Medioambiental. Gran futuro profesional. Prepárate 900 300 340

● **HAZTE** Gestor Inmobiliario/Fincas. Gran demanda de profesionales. Prepárate 900 300 340

● **¿BUSCAS TRABAJO?** Como Auxiliar de Geriátrica o Animador Social. Prepárate, trabaja 900 300 340

● **CONSIGUE** un trabajo seguro como Auxiliar Veterinario. Prepárate (Con prácticas). 900 300 340

● **ELECTRICISTA** obtén tu carnet de instalador. Prepárate 900 300 340

● **INSTALADOR** de Antenas. Gran demanda de profesionales. Prepárate 900 300 340

● **TRABAJA** como Técnico en Ventas (Bolsa de trabajo). Prepárate 900 300 340

● **HAZTE** Restaurador de Muebles. Preparación especializada. Prepárate 900 300 340

● **VISITADOR** Médico Representante Farmas. Grandes Ingresos. Prepárate 900 300 340

**RHEM**  
CENTRO DE PSICOLOGIA APLICADA  
SELECCION DE TÉCNICO EN ELECTRONICA INDUSTRIAL  
Interesados enviar CV con grafía reciente al apart. de Correos nº 285. 02080 ALBACETE

● **CONSIGUE TRABAJO** como Técnico de Mantenimiento y reparación ordenadores. Curso práctico. Grupos reducidos. Horarios flexibles. Incluso sábados. Infórmete 900 100 255

● **AHORA PUEDES** ser Técnico en Mantenimiento Industrial. Curso teórico-práctico. Grupos reducidos. Horarios flexibles. Incluso sábados. Amplias expectativas de colocación. Infórmete 900 100 255

● **PREPÁRATE** como Técnico en Energía Eólica Solar. Curso teórico-práctico. Grupos reducidos. Horarios flexibles. grupo terminado, 50% colocados. Horarios flexibles, incluso sábados. Infórmete 900 100 255

● **MECANICA DE MOTORES** Curso teórico-práctico en nuestros talleres. Aprendizaje individualizado. Bolsa de Trabajo, con más de 40% de colocaciones. Un grupo. Horarios flexibles, incluso sábados. Infórmete 900 100 255

● **OFIMÁTICA.** Indispensable en cualquier trabajo C/V. Curso teórico-práctico. Grupos reducidos. Infórmete. 900 100 255

● **TRABAJA** en oficinas técnicas como diseñador. Curso de CAD teórico-práctico. Grupos reducidos. Infórmete. 900 100 255

● **SE NECESITA** Señora señorita para ayudante de cocina. 967 22 08 93

● **TRABAJO** ATS Celadores, pinches, Aux. enfermería, Aux. geriátrica, cuidador social. Próximos ingresos. Información 902-100 278

● **RECEPCIONISTAS** Condutores, conserjes, vigilantes, electricistas. Se necesitan para próximos ingresos. Información 902 100 278

● **TRABAJA** como auxiliar administrativo en el Ayuntamiento de tu localidad. Infórmete 901 100 278

● **TRABAJA** como mecánico, electricista, conductor albañil, fontanero, cocinero... en el ejército. Sólo necesitas tener 18 a 26 años. Información 902-100 278

● **CONTROLADOR** Publicidad exterior para Albacete. Imprescindible residir en esta ciudad, llamar al 967 455 02 50

● **CONSERJES** Jardineros, celadores... se precisan para próximos ingresos. Información 902 100 278



**RESTAURANTE - NOA-NOA**  
ESPECIALIDADES

- \*Almuerzos: 300
- \*6 menús diarios: 1.000
- \*15 menús festivos: 1.200
- \*10 cenas menú: 800
- \*Judías con Perdiz
- \*Olla de Aldea
- \*Gazpacho Manchego
- \*Fabada Asturiana
- \*Paletillas Horno
- \*Entrecot Brasa
- \*Merluza Pincho
- \*Salmón Cava



SALON 100 COMENSALES. COMUNIONES. BAUTIZOS

Paseo de la Cuba, 33. Tlf: 967 21 00 25



Página Académica

**MAYPE** ACADEMIA  
 C/ Mayor 41-2º ALBACETE Tif. 967 21 82 21  
 PREPARACIONES MILITARES Y POLICIALES  
**¡OPOSICIONES POLICIA LOCAL DE ALBACETE!**  
**PROXIMA CONVOCATORIA 16 PLAZAS.** Inminente comienzo clases. Preparación completa por profesorado especializado. Pruebas físicas en gimnasio propio. 8 aprobados anteriores convocatorias. Temario válido otros municipios.  
**¡MAYPE GARANTIA DE EXITO!**

**OPOSICIONES**  
 Hacienda: Gestión, Inspección, Agentes  
 Secundaria: Todas las Especialidades  
 Junta: C. Superior, Técnico y Ejecutivo  
 Información e inscripción:  
**CAE SL** Cl. Mayor, 36, 3º Tif. 967 52 09 48 ALBACETE

**GABA** ACADEMIA Gaona, 5 Telf. 24 10 84  
**OPOSICIONES MAGISTERIO**  
 RECIENTE INICIADOS NUEVOS GRUPOS DE:  
 EDUCACION INFANTIL: INTENSIVO SABADOS MAÑANA  
 PEDAGOGIA TERAPEUTICA - AUDICION Y LENGUAJE  
 EDUCACION FISICA: COMIENZO CLASES SABADO 20 NOVIEMBRE, 10 MAÑANA  
 NO PIERDAS EL TIEMPO. TEMARIOS PROPIOS. ¡INFORMATE!  
**OPOSICIONES SECUNDARIA**  
 YA EN FUNCIONAMIENTO GRUPOS DE LENGUA Y LITERATURA, TEMARIO COMPLETO O SOLO COMENTARIO DE TEXTOS (PRACTICO). PROXIMAMENTE INICIO OTRAS ESPECIALIDADES (SEGUN DEMANDA). ¡LLANANOS!  
 PREPARACION SOLO TEMARIO LOGSE A PARTIR DE ENERO, ¡RESERVA YA TU PLAZA!  
 OTRAS OPOSICIONES: INSALUD, DIPUTACION, AYUNTAMIENTO, JUSTICIA  
 CLASES DE APOYO Y REPASO: TODAS LAS MATERIAS Y NIVELES.  
 CURSO ACCESO UNIVERSIDAD MAYORES 25 AÑOS: TODO EL TEMARIO E IDIOMAS  
 MECANOGRAFIA, INFORMATICA, CONTABILIDAD (ECONOMICAS Y EMPRESARIALES)

**CES** HIGINIO OLIVARES CENTRO DE ESTUDIOS SUPERIORES  
**CURSO 1999/2000**  
 Preparamos todas las materias de:  
 \* E.G.B. E.S.O. BACHILLERATO-UNIVERSITARIOS  
 \* ACCESO UNIVERSIDAD MAYORES 25 AÑOS  
 \* OPOSICIONES  
 \* INFORMATICA. \* MECANOGRAFIA  
 \* CONTABILIDAD. \* IDIOMAS  
**RESERVA TU PLAZA**  
 Información: Marqués de Villores, 18 - Telf. 967 23 31 11

**CES** HIGINIO OLIVARES IDIOMAS  
**MECANOGRAFIA**  
 METODOS: TRADICIONAL Y AUDIOVISUAL  
**PRECIOS ECONOMICOS**  
 Información: Marqués de Villores, 18 - Telf. 967 23 31 11

**CES** HIGINIO OLIVARES CENTRO DE ESTUDIOS SUPERIORES  
**OPOSICIONES**  
**ADMINISTRACION DE JUSTICIA**  
 -Convocatoria inminente-  
 \* Oficiales, Auxiliares y Agentes  
 \* Comienzo grupos en ENERO  
 \* Reunión informativa día 14 de Diciembre a las 7 de la tarde  
 Información: Marqués de Villores, 18 - Telf. 967 23 31 11

**System** La Mayor Red de Centros de Formación en España  
 Centros de Formación  
**MAS DE 80 CURSOS INTERACTIVOS**  
 OFIMÁTICA-DISEÑO-GESTIÓN EMPRESARIAL  
 LA INFORMÁTICA QUE EDUCA A LOS NIÑOS  
**systemids**  
 INGLÉS MULTIMEDIA (A PARTIR DE 4 AÑOS)  
 CENTRO HOMOLOGADO POR LA UNIVERSIDAD DE CAMBRIDGE  
 EN ALBACETE C/ Tinte, 44 Tfno. 967 24 89 35  
 EN HELLÍN IdeaMedia-System C/ Gran Vía, 61 Tfno. 967 30 72 73

**Centro de Estudios IBERIA**  
 CURSOS DE INFORMATICA TODOS LOS NIVELES, INTERNET: CORREO ELECTRONICO  
 TODA LA INFORMATICA A TU ALCANCE UN ORDENADOR POR ALUMNO  
 ADULTOS: 6.000 ptas/mes. NIÑOS: 5.000 ptas/mes  
 CURSOS COMBINADOS: MECANOGRAFIA, INFORMATICA INGLÉS, INFORMATICA, ETC., TU ELIGES PRECIOS ESPECIALES. SUPERECONOMICOS  
 Infórmate en Centro de Estudios IBERIA  
 Concepción 10, 1º. teléfono: 967 21 40 40

**A** AutoCAD 2000 AutoCAD V-14 3D Studio MAX Presto V-8  
**Adi, Centro de Formación**  
 Dionisio Guardiola, 16 Telf: 967 502081 - Fax: 967 503354  
 Email: adialba@accesosis.es 02003 ALBACETE

**CEIV** FONDO SOCIAL EUROPEO  
 Junta de Comunidades de Castilla-La Mancha  
**CURSO GRATUITO PARA DESEMPLEADOS**  
 PROGRAMADOR DE APLICACIONES INFORMATICAS  
 (Duración: 950 Horas)  
 Preinscripción en CEI Valdemembra S.L.  
 C/ Perales, 23. Tarazona de La Mancha (Albacete)  
 Teléfonos de contacto: 967 48 11 44 - 639 13 90 28  
 Email: ceivsl@tarazona.com

**CENTRO NATURISTA ALBACETE** ESCUELA DE TERAPIA ALTERNATIVA  
 ABIERTO EL PLAZO DE MATRICULA PARA LOS SIGUIENTES CURSOS DE:  
 Quiromasaje Homeopatía R.P.G. Tui-na (masaje chino) Drenaje linfático Reflexología podal Naturopatía  
 Solicite información en: 967 21 32 52  
 Marqués de Molins, 7-3º 9zda. ALBACETE

**EdiCurs** CENTROS DE ENSEÑANZA INFORMATICA  
**Master en Ofimática**  
 Horario LIBRE  
 Contenidos:  
 • Mecanografía  
 • Windows 95/98  
 • Word 2000 / Excel-2000 / Access-2000  
 • Contabilidad, Facturación, Nóminas S.S.  
 C/ Dionisio Guardiola, 54 bajo. Tfno: 967-59 00 89. Albacete

**academia gaspar romero**  
 C/ Tinte, 12, entreplanta 967 22 82 01  
**CURSO 1999/2000**  
 CLASES DE APOYO Y FORMACION DE TODAS LAS MATERIAS (TAMBIEN DIBUJO TECNICO Y CONTABILIDAD, TODOS LOS NIVELES)  
 \* INSTITUTOS DE ENSEÑANZA SECUNDARIA  
 \* FACULTADES, ESCUELA UNIVERSITARIA POLITECNICA Y MAGISTERIO. CICLOS FORMATIVOS DE GRADO SUPERIOR.  
 \* E.G.B. ESO Y FP.  
**CLASES YA INICIADAS**  
**AULA DE INFORMATICA**  
 \* WINDOW'S 95/98. OFIMATICA Y PROGRAMACION  
 \* CURSOS PARA NIÑOS A PARTIR DE 8 AÑOS  
**CONTABILIDAD A CUALQUIER NIVEL**

**academia gaspar romero** Y FAX 967 22 82 01  
 C/ Tinte, 12, entreplanta  
**OPOSICIONES**  
**JUNTA DE COMUNIDADES CASTILLA-LA MANCHA**  
 PERSONAL FUNCIONARIO: AUXILIARES, GUARDERIA FORESTAL Y CUERPO TECNICO (CLASES YA INICIADAS). CUERPOS SUPERIOR Y EJECUTIVO. SANITARIOS LOCALES: ESCALAS SUPERIOR Y TECNICA. PERSONAL LABORAL  
**JUSTICIA: AUXILIARES, AGENTES Y OFICIALES.**  
 OFICIALES: CLASES YA INICIADAS  
 PROXIMAMENTE JUECES, FISCALES Y SECRETARIOS JUDICIALES.  
**ADMINISTRACION LOCAL:**  
 PREPARACION VALIDA PARA CUALQUIER MUNICIPIO  
 AUXILIARES ADMINISTRATIVOS Y BOMBEROS (CLASES YA INICIADAS)  
**AUXILIARES DE ENFERMERIA Y ATS**  
 CLASES YA INICIADAS  
**MECANOGRAFIA**  
 CURSOS PARA OPOSITORES, ESTUDIANTES Y NIÑOS  
**MAGISTERIO: (TEMARIO PROPIO)**  
 COMIENZO DE CLASES:  
 INGLES, EDUCACION INFANTIL Y EDUCACION MUSICAL: CLASES YA INICIADAS  
 EDUCACION FISICA Y PEDAGOGIA TERAPEUTICA: SEGUN DEMANDA.  
**ENSEÑANZA SECUNDARIA (TEMARIO PROPIO)**  
 PSICOPEDAGOGIA (CLASES YA INICIADAS)  
 GEOGRAFIA E HISTORIA: COMIENZO EN ENERO  
 FOL, ECONOMIA Y OTRAS, SEGUN DEMANDA.

**Atlanta** CENTRO DE ESTUDIOS  
**CURSO LABORAL - FISCAL - CONTABLE E INFORMATICA**  
**COMIENZO INMEDIATO**  
 VIRREY MORCILLO, 1 • 02005 ALBACETE  
 TFNO. 967 52 03 66 • FAX 967 24 73 13

**MECANOGRAFIA "PEPI"**  
 EL CENTRO DEDICADO EXCLUSIVAMENTE EN ALBACETE A LA MECANOGRAFIA, PARA TI Y TUS NECESIDADES DE:  
**OPOSITOR - ESTUDIANTE NIÑO - AMA DE CASA, ETC.**  
 Nuestro éxito en oposiciones y del título en mecanografía nos garantizan y respaldan.  
 Estamos en C/ Feria, 8 -entreplanta. Telf. 967 52 38 10.  
 Horario flexible. Abierto plazo de matrícula

**CENTROS DE FORMACION**  
**CIBER NET** Avenida España, 28 Entreplanta 967 22 68 60 Albacete  
**Academia Fleming** C/ Doctor Fleming, 5 967 50 14 28 Albacete  
**FORMANDO FUTURO**

*El programa está consiguiendo importantes índices de audiencia*

## Los accidentes laborales, en el espacio de La 2 'Línea 900'

### AGENCIAS

Los accidentes laborales provocan en España más de tres muertos al día, lo que significa más de siete veces el número de jornadas de trabajo perdidas por todos los conflictos laborales y más de dos billones de pesetas anuales de costos accidentes laborales no han dejado de crecer desde hace 5 años y ni los mecanismos convencionales, ni el plan de acción pactado por el Gobierno con los sindicatos y la patronal el año 1998, ni la ley de prevención de riesgos del 95, han conseguido parar esta sangría que convierte el puesto de trabajo en España en el más peligroso de Europa.

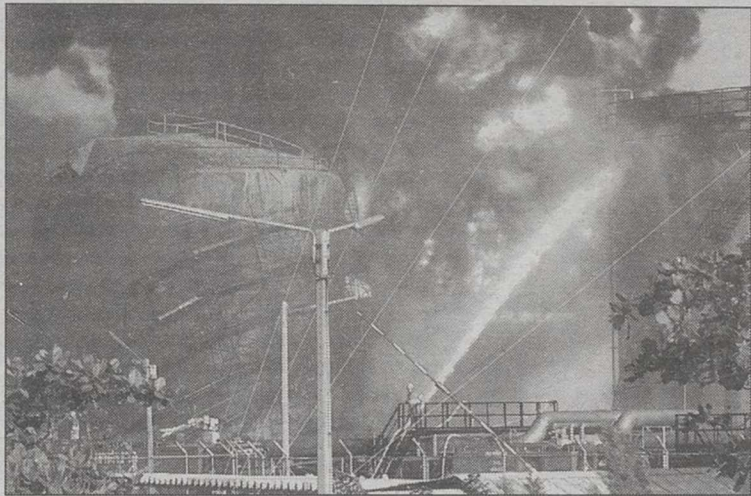

Incendio en una refinería.

900", que está consiguiendo importantes índices de audien-

cia por el riguroso trabajo que realiza su equipo, se centra hoy

en este preocupante asunto y se acerca a diversos sectores de la producción para buscar las causas de esta elevada siniestralidad.

Un equipo del programa realizó un breve paseo por una zona de obras y pudo comprobar que las redes de seguridad están rotas o mal colocadas, hay huecos sin protección y los obreros realizan trabajos propios de funambulistas.

En las empresas a puerta cerrada es más difícil entrar y sólo empresas modélicas en este sentido, como CASA, permitieron el acceso de las cámaras, aunque pudieron grabar en una fábrica de Elche donde comprobaron que se usa, sin protección alguna, cola N-hexano, que produce la enfer-

medad conocida como "parálisis del calzado".

El incendio en unos astilleros de Valencia, en 1997, en el que murieron 18 obreros, y un paseo por barcos de pesca en Fuenterrabía donde los marineros no saben usar los chalecos, son otros ejemplos que muestra "Línea 900" de esta falta de prevención.

El programa se pregunta cómo parar la estadística de accidentes laborales, y la respuesta es de José Antonio Gamarra, secretario de la Confederación Española de Organizaciones Empresariales (CEOE) para Prevención: "No lo sé", a pesar de que, según la ley de 1995, el responsable último de la prevención es el empresario.

**Don Jamón**  
EL LUGAR IDEAL DE ALBACETE

**TABLA DE CHORIZO IBERICO + TABLA DE CHICHARRONES IBERICO  
Y REGALO DE BOTELLA DE VINO 750 PTS.  
C/ Rosario nº 51 Tlf.: 967 23 03 00 ALBACETE**

### LAS PELICULAS DEL DIA

► "Préstame a tu marido".- Antena 3, 15.30 horas.

"Préstame a tu marido" Drama. EE UU, 1997. B/N. 86 minutos. Director: Ted Kotcheff. Intérpretes: Roma Downey, Eric McCormack, Héctor Helizondo.

Un afortunado hombre de negocios lo tiene todo en la vida menos una familia, se ve repentinamente en un callejón sin salida cuando tiene que cerrar una operación de millones de dólares con un hombre excesivamente tradicional y familiar.

► "3 ninjas contraatacan". La Primera, 15.40 horas

"3 ninjas contraatacan" Infantil. EE UU/Japón, 1994. Color. 90 minutos. Director: Charles T. Kanganis. Intérpretes: Víctor Wong, Max Elliot Slade, Sean Fox, Evan Bonifant. Los tres hermanos ninjas viajan a Japón a rescatar a su abuelo Mori. En esta ocasión, los ninjas tendrán que enfrentarse a la banda de malvados que han secuestrado a su abuelo con la esperanza de que éste les conduzca a una legendaria cueva de oro.

► "Blankman, mi hermano chiflado". Tele 5, 16.25 horas

"Blankman, mi hermano chiflado" Comedia. EE UU, 1995. Color. 92 minutos. Director: Michael Binder. Intérpretes: Damon Wayans, David Alan

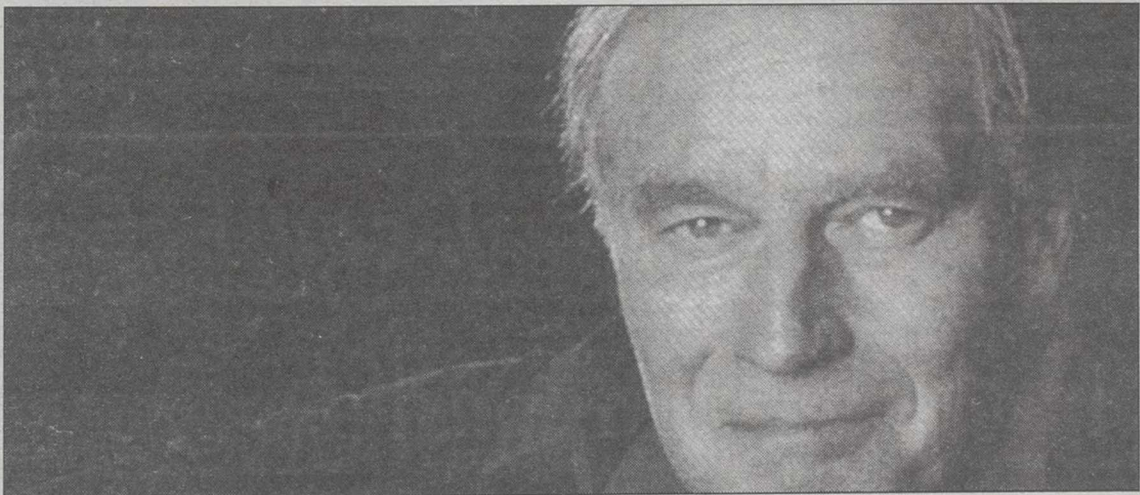

Charlton Heston.

Grier, Robin Givens. El crimen ciudadano está atravesando uno de sus peores momentos. La policía se ha puesto en huelga, la mafia campea a sus anchas y sólo hay un hombre con el coraje suficiente para plantar cara a la situación. Blackman.

► "El señor de Hawaii". La Primera, 17.45 horas

"El señor de Hawaii" Drama. EE UU, 1962. Color. 103 minutos. Director: Guy Green. Intérpretes: Charlton Heston, Yvette Mimieux, George Chakris.

El despiadado Rey Howland es el jefe de una familia de agricultores en el Hawaii de 1959. Abusando de su autoridad, pretende impedir el

matrimonio de su hermana, la joven Sloan.

► "Operación secreta". La Primera, 21.40 horas

"Operación secreta" Acción. EE UU, 1995. Color. 95 minutos. Director: David Jackson. Intérpretes: Pierce Brosnan, Alexandra Paul, William Devane, Michael Shannon, Kay Siu Lim, Irene Ng, Mike Graham, agente de la UNAC, es enviado junto con su compañera Sabrina Carver a seguir el rastro de un cuadro de Rembrandt que ha sido robado. Las pistas le llevan hasta Amsterdam y Hong Kong.

► "Arde Mississippi". Antena 3, 23.30 horas

"Arde Mississippi" Drama. EE UU, 1988. Color. 120 minutos. Director: Alan Parker. Intérpretes: Gene Hackman, Willem Dafoe, Frances MacDorman, R. Lee Ermey, Gairlard Sartain, Brad Dourif. A finales de junio de 1964, tres hombres involucrados en la lucha por los derechos civiles fueron asesinados por miembros del Ku-Klux-Klan. Dos agentes del FBI lucharán por resolver el caso, frente al silencio de todo el pueblo.

► "El cuervo blanco". La Primera, 23.45 horas

"El cuervo blanco" Drama. EE UU, 1998. Color. 90 minutos. Director: Andrew Stevens. Intérpretes: Ron Silver, Joanna Pacula, Roy

Scheider, Hannes Jaenicke. Un anciano nazi al borde de la muerte, decide hacer una extensa declaración pero con una condición, únicamente hablará con el famoso periodista norteamericano Tully Windsor.

► "Estado crítico". Antena 3, 01.30 horas

"Estado crítico" Intriga. EE UU, 1992. Color. 88 minutos. Director: Jerrold Freedman. Intérpretes: Joanna Pacula, Dennis Arndt, Mark Blum, Suzanne Douglas. La sinagoga celebra el funeral de uno de los miembros. De pronto, irrumpe en el salón un joven presa de convulsiones y descarga una pistola sobre los asistentes. Cuando la trasladan a un hospital, entra en coma, sin que nadie sepa qué puede haberle ocurrido.

► "Domingo negro". Tele 5, 01.30 horas

"Domingo negro" Policiaca. EE UU, 1976. Color. 140 minutos. Director: John Franfritz. Intérpretes: Robert Shaw, Marthe Keller, Bruce Dern, Fritz Weaver, Steven Keats, Bekim Fechmiu, William Daniels. En la ciudad de Beirut una de las líderes de la Organización Septiembre Negro llamada Dahlia, se reúne en secreto con otras dos personas del Consejo Militar del grupo para realizar un ataque terrorista en una ciudad de los Estados Unidos.

Sergio Pazos, en la Jornada de Puertas Abiertas

# Los reporteros de 'Caiga quien Caiga' celebran la Constitución

AGENCIAS

Este domingo, en 'Caiga quien caiga', los reporteros de este espacio de Tele 5 celebrarán el Día de la Constitución por anticipado. A partir de las 15.25 horas, los espectadores podrán ver cómo Sergio Pazos asistió a la Jornada de Puertas Abiertas del Congreso de los Diputados y, después, a la recepción ofrecida por Alberto Ruiz Gallardón, Presidente de la Comunidad de Madrid. Allí hablará con el alcalde de Madrid y con Joaquín Sabina, entre otros personalidades de la sociedad madrileña.

Asimismo, en el espacio de la cadena privada, conducido por el buen hacer de El Gran Wyoming, Mario Caballero ofrecerá un reportaje de las Jornadas de Política Exterior del PSOE para tratar la presunta malversación de los fondos reservados durante el gobierno socialista. Pablo Carbonell asistió a la presentación del libro de Julia Navarro 'Señora presidenta' y Tonino indagará en algunos de los secretos de Aznar, narrados en el libro 'Aznar, la vida desconocida de un presidente'.

Por su parte, Juanjo de la Iglesia asistió a la Asamblea General de Cámaras de Comercio donde entregó un regalo al Príncipe Felipe de cara a su emancipación. Javier Martín estuvo en el preestreno de 'Astérix y Obélix', donde intentó conseguir el secreto de la pócima mágica y, finalmente, Arturo Vallas viajó a Vitoria para entrevistar a los deportistas galardonados por la Asociación de Deportistas contra la droga, entre los que se encuentran Miguel Induráin, Martín Fiz, Julio Salinas y Abel Antón.

Por otra parte, en estos días de diciembre se estrena en España la última producción

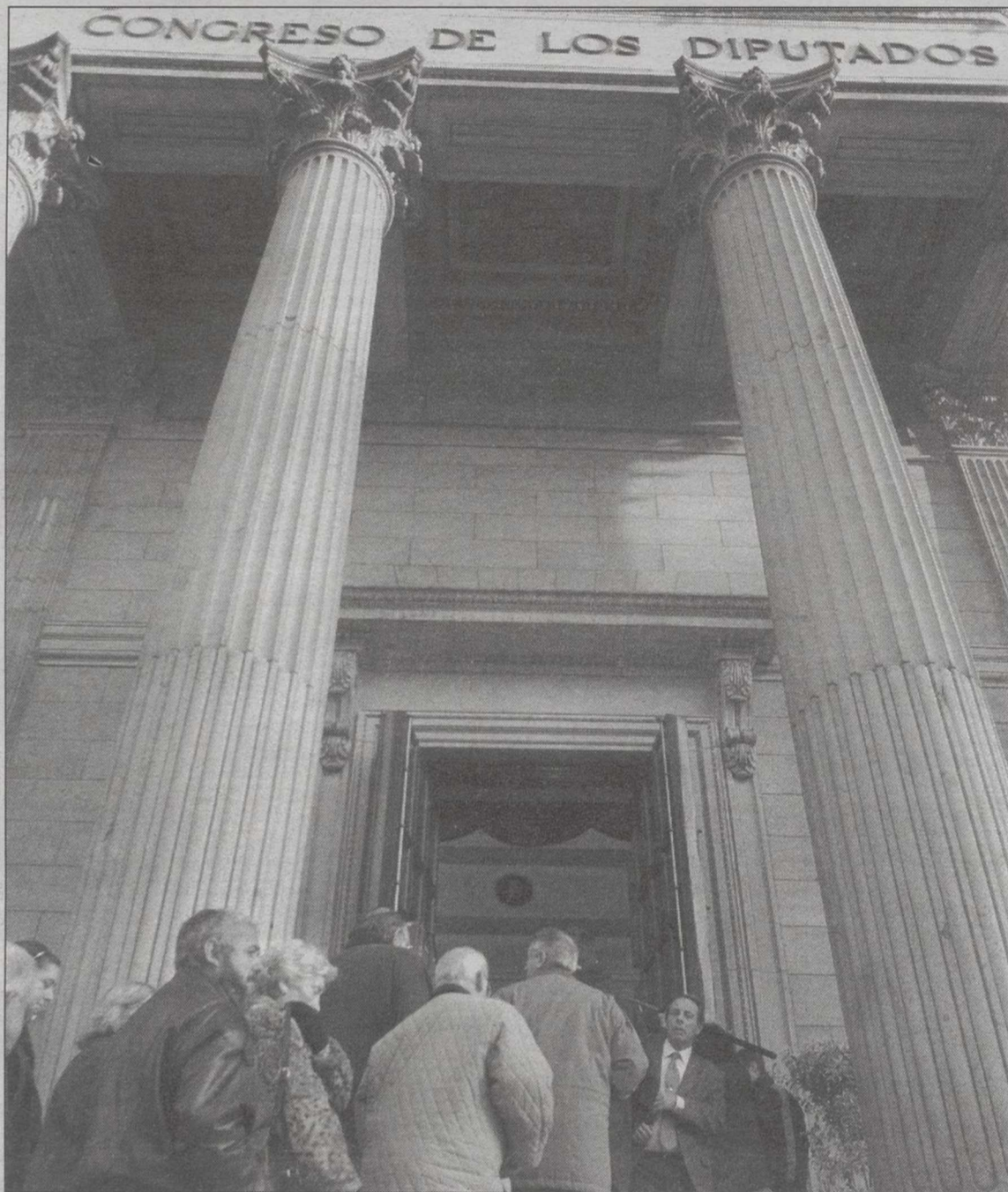

Jornada de Puertas Abiertas en el Congreso de los Diputados.

cinematográfica del incombustible James Bond, agente 007, que en las últimas entregas protagoniza el actor Pierce Brosnan. No se sabe si para

aprovechar el tirón de su presencia en varias cadenas, a propósito de su última película, el caso es que hace un par de días se emitió una película protago-

nizada por este actor y hoy se ofrece otra en TVE 1 "Operación secreta". Aquí, Brosnan encarna a un investigador de la ONU.

Mulder y Scully investigan más casos de extraterrestres, en 'Expediente X'

AGENCIAS

Este domingo, Tele 5 volverá a emitir dos nuevos episodios de la serie 'Expediente X'. Regresa esta temporada con nuevas aventuras de los agentes del FBI Mulder y Scully. Esta semana, la cadena privada emitirá los capítulos 'Piper Maru' y 'Apocrypha' a partir de las 22.45 horas, episodio en el que el tema central girará, como es habitual, en torno a vida extraterrestre.

En el primer capítulo, los agentes centran sus investigaciones en un extraterrestre recuperado por un navío francés en el Atlántico. Este barco coordina operaciones de salvamento con la ayuda de un buzo. Cuando éste localiza bajo las aguas del océano un avión perdido durante la Segunda Guerra Mundial con una persona viva a bordo, empiezan a sucederse extraños hechos.

El buzo emerge como poseído por una entidad alienígena y pronto quedará claro que el navío francés localizó el avión por los datos decodificados de una cinta cifrada del departamento de Defensa que Mulder y Scully perdieron hace algún tiempo.

En 'Apocrypha', Mulder continúa sus esfuerzos en localizar la entidad extraterrestre recuperada por el Piper Maru, aunque no es el único que lo está buscando. Por su parte, el jefe Skinner es abatido por un asesino que no consigue acabar con su vida. Mientras tanto, el 'fumador' pretende mantener a la alienígena huido lejos de un silo de misiles donde se escondió de la nave. Por otra parte, la droga y rock and roll es el tema que definió a toda una generación de jóvenes y quizá por eso la censura ha actuado más de una vez contra esta música que el imam Jomeini denunció como "del diablo". El programa de Telecinco "Nosolomúsica" ofrece un reportaje acerca de rock, el sexo y la censura en el que se hace un repaso de cómo ha actuado la censura.

## Fila ONO te ofrece en directo la Liga y la Copa del Rey.



**Domingo 5**

ALAYÉS / MALLORCA  
VALLADOLID / RACING  
MÁLAGA / AT. MADRID  
DEPORTIVO / RAYO  
BÉTIS / ESPAÑOL

17:00h. Canal 70  
17:00h. Canal 71  
17:00h. Canal 72  
17:00h. Canal 73  
17:00h. Canal 74

Apúntate  
llamando  
gratis al  
**1400**

www.ono.es  
**ONO**  
Teléfono, televisión e internet.



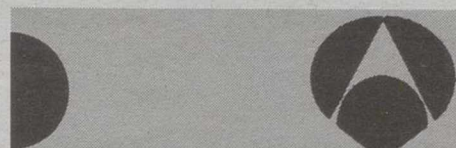
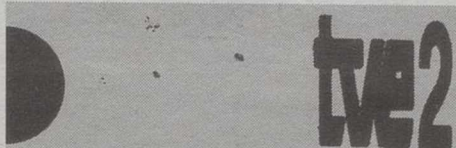

06,00.- CINE DE ANIMACION  
 07,15.- TPH CLUB  
 08,00.- LA NUEVA FAMILIA ADDAMS  
 08,45.- EL GRAN CONCURSO DEL SIGLO (r.)  
 09,00.- CARTELERA  
 09,30.- CORAZON, CORAZON  
 10,00.- TELEDIARIO-1  
 10,25.- EL TIEMPO  
 10,30.- SESION DE TARDE  
 "Tres ninjas contraatacan" (1994)  
 11,30.- CINE DE ORO  
 "El señor de Hawai" (1963)  
 12,00.- VIDAS PARALELAS  
 12,00.- TELEDIARIO-2  
 12,35.- EL TIEMPO  
 13,40.- LA PELICULA DE LA SEMANA  
 "Operación secreta" (1995)  
 Dirección: David S. Jackson  
 14,45.- ESPECIAL CINE  
 "El cuervo blanco" (1998)  
 15,35.- SIN IDENTIDAD  
 16,20.- NOTICIAS  
 16,25.- CINE DE MADRUGADA I  
 "Al servicio de la mujer española" (1977)  
 16,35.- CINE DE MADRUGADA II  
 "La muerte de un hombre cualquiera" (1990)

06,00.- EURONEWS  
 07,15.- THAT'S ENGLISH  
 08,00.- CONCIERTO  
 08,45.- TIEMPO DE CREER  
 09,00.- U.N.E.D.  
 09,30.- PUEBLO DE DIOS (r.)  
 10,00.- ULTIMAS PREGUNTAS  
 10,25.- TESTIMONIO  
 10,30.- EL DIA DEL SEÑOR  
 11,30.- ESTADIO-2  
 19,30.- EL LEGADO CIENTIFICO DEL MUNDO ARABE  
 20,00.- DOCUMENTOS TV  
 21,05.- LINEA 900  
 21,45.- ESTA ES MI TIERRA  
 22,50.- ESTUDIO ESTADIO  
 00,20.- NEGRO SOBRE BLANCO  
 01,25.- REDES  
 02,25.- CINE CLUB  
 "Manchas de sangre en un coche nuevo" (1974)  
 Dirección: Antonio Mercero  
 03,55.- CINE CLUB  
 "Fiesta en el Caribe"  
 05,10.- DESPEDIDA Y CIERRE

07,00.- SALLY LA MAGA  
 07,30.- CLUB MEGATRIX  
 11,40.- DESESPERADO CLUB SOCIAL  
 12,45.- LLUVIA DE ESTRELLAS  
 15,00.- NOTICIAS FIN DE SEMANA  
 15,40.- MULTICINE  
 "Préstame tu corazón" (1997)  
 17,45.- MARTIAL LAW  
 19,40.- ESPEJO PUBLICO  
 21,00.- NOTICIAS FIN DE SEMANA  
 21,30.- CAMINO DE SANTIAGO  
 23,40.- PELICULA  
 "Arde Mississipi" (1988)  
 Dirección: Alan Parker  
 Interpretes: Gene Hackman, Willem Dafoe.  
 02,00.- PELICULA  
 "Estado crítico" (1993)  
 Dirección: Jerrold Freeman  
 Intérpretes: Joanna Pacula, Dennis Arndt.  
 03,40.- TELEVENTA  
 04,45.- PUNTO DE VENTA  
 05,15.- PELICULA  
 "La hija del marajá" (1994)  
 Dirección: Burt Brinckerhoff  
 Intérpretes: Bruce Boxleitner, Hunter Tylo.



TELEFONO Y FAX:

967-23 10 72



IMPERMEABILIZACION DE:

TERRAZAS; CANALES; DEPOSITOS AGUA; SOTANOS; PISCINAS; ETC.



07,30.- POLILADRON  
 08,00.- ACAPULCO HEAT  
 08,30.- FUERA DE ONDA  
 08,50.- BEAST WAR  
 09,10.- LAS AVENTURAS DE RIN TIN TIN  
 09,30.- CLUB DISNEY  
 09,40.- ART ATTACK  
 09,50.- WALKER  
 10,00.- INFORMATIVOS TELECINCO  
 10,25.- CAIGA QUIEN CAIGA  
 10,25.- CINE FIN DE SEMANA I  
 "Blankman, mi hermano el chiflado" (1994)  
 10,30.- COLOMBO  
 10,30.- INFORMATIVOS TELECINCO  
 10,30.- TELECUPON  
 10,35.- SIETE VIDAS  
 10,45.- EXPEDIENTE X  
 10,45.- NOSOLOMUSICA  
 10,30.- CINE CLASICO  
 "Domingo negro" (1976)  
 Dirección: John Frankenheimer  
 10,50.- INFOCOMERCIALES  
 10,50.- LA MUJER PROHIBIDA

07,20.- N.B.A EN ACCION  
 07,50.- PIM, PAM, PLUS  
 10,15.- CINE:  
 "Dos chiflados en remojo"  
 11,50.- PREVIO FUTBOL  
 12,00.- LIGA ESPAÑOLA (2 división)  
 14,00.- CNN+. NOTICIAS  
 14,05.- EL JUEGO DE LAS LUNAS  
 14,35.- ZAP... ZAP... ZAPIN  
 15,00.- LA SEMANA DEL GUIÑOL  
 15,30.- CINE:  
 "Exceso de equipaje"  
 17,08.- CINE:  
 "Mad city"  
 19,00.- PREVIO FUTBOL  
 19,30.- LIGA ESPAÑOLA (1a división)  
 21,35.- EL TERCER TIEMPO  
 22,15.- NOCHE DE SERIES EN CANAL+:  
 22,15.- "El club de la comedia"  
 22,45.- "Especial Friends"  
 23,25.- "Dawson crece"  
 00,15.- EL TERCER TIEMPO INTERNACIONAL.

07,15.- CARTA DE AJUSTE  
 07,30.- COMPAÑERAS DE PISO  
 08,00.- BABALA  
 11,50.- GENTE CON CHISPA  
 14,00.- NOTICIAS 9  
 15,30.- TARDES DE CINE  
 "Los implacables"  
 Dos hermanos llegan a Montana con la intención de cometer un atraco. En lugar de esto se alían con su víctima para comprar ganado y comercial con él.  
 17,55.- TARDES DE CINE  
 "House III"  
 19,30.- P.V.P.  
 20,30.- NOTICIAS 9  
 21,00.- MINUTO A MINUTO  
 21,40.- CINE TOTAL  
 "La noche cae sobre Manhattan"  
 23,45.- FEM TELE  
 Presenta Nuria Roca  
 01,00.- COLP D'ULL  
 01,30.- CINE DE MEDIANOCHE  
 Película por determinar  
 03,00.- FIN DE EMISION

LA TRIBUNA NO SE HACE RESPONSABLE DE LOS CAMBIOS DE ULTIMA HORA INTRODUCIDOS POR LAS CADENAS DE TELEVISION

Anticoli

RESTAURACIÓN DE ARTE Y ANTIGÜEDADES  
 ESCUELA DE FORMACIÓN APLICADA

CLASES DE RESTAURACIÓN DE MUEBLES

LAS CLASES LOGRAN DE UNA MANERA TANTO TEÓRICA COMO PRÁCTICA, QUE MEDIANTE LA RESTAURACIÓN DE TUS MUEBLES, APRENDAS LAS TÉCNICAS, HERRAMIENTAS, MATERIALES Y PRODUCTOS APLICADOS A LA RESTAURACIÓN DE OBRAS DE ARTE, RESPETANDO LOS CRITERIOS INTERNACIONALES.

- \* No se necesitan conocimientos o estudios previos.
- \* Enseñanza Personalizada en Grupos Reducidos.
- \* Técnicas de Dorado, Policromía, Taracea, Estuco, Marquetería, Marmorizado, Patinas, Barnices.....
- \* Tratamientos de Desinfección, Limpieza, Consolidación, Reintegración, Protección y Conservación.
- \* Profesores Licenciados.
- \* Restauración de tus muebles a un reducido precio.

DURACIÓN DE LAS CLASES: DE 16 a 20 HORAS AL MES - PRECIO DE LAS CLASES 12.000 PTAS. AL MES

Información: 609 13 98 02

c/ Capitán Grant, 3 - ALBACETE

# La actriz Madeline Kahn murió en Nueva York, a los 57 años

La actriz Madeline Kahn, que se hizo famosa por actuaciones en comedias de gran éxito como "El joven Frankenstein", murió ayer en Nueva York, a los 57 años, tras una larga batalla contra un cáncer ovárico. Un portavoz del hospital dijo que junto a su lecho estaban su esposo, John Hansbury, y su hermano Keffrey Kahn. La actriz, de voz estridente, fue la principal protagonista femenina en la mayoría de las películas del director Mel Brooks, entre ellas "Blazing Saddles", una parodia de las películas "western" de la década de los años 70 y de las triquiñuelas del cine, junto al comediante Gene Wilder. En 1973 fue nombrada candidata al Oscar y al Globo de Oro por su trabajo en la película "Luna de Papel". También había ganado un premio Tony de teatro por su actuación en la obra "The Sisters Rosensweig". "Hoy hemos sufrido una gran pérdida. Madeline era una artista brillante y una amiga leal y confiable para todo el mundo que la cono-

ció", señaló su esposo. En su último trabajo para el cine, Madeline Kahn fue la voz de la "Polilla Gitana" en la película animada "A Bug's Life".

Por otra parte, el cantante estadounidense Stevie Wonder analizó la posibilidad de someterse a una operación en la que se le insertaría un "chip" ocular con la esperanza de que le ayude a recuperar la vista. El Instituto Wilmer de Oftalmología de la Universidad Johns Hopkins, en el estado de Maryland, aclaró sin embargo que aunque la intervención podría ayudar a algunos ciegos a recuperar la visión, es poco probable que sea de utilidad para el músico y compositor. Una declaración del Instituto Wilmer señaló que aunque Wonder nunca ha sido paciente de la institución, se reunió recientemente con el doctor Mark Humayun para analizar la posibilidad de someterse al procedimiento experimental llamado "prótesis intraocular retinal" (IRP) o "chip ocular".



La actriz Madeline Khan.

## GRUPO DIORAMA **CANDILEJAS** INFORMACION 967 21 78 72

**PARA LOS AMANTES DEL BUEN CINE**

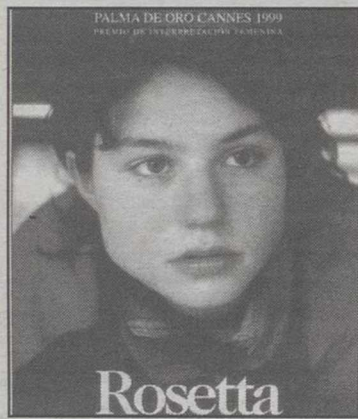

**ROSETTA**  
Por unanimidad del jurado le fue otorgada la Palma de Oro como la mejor película en el Festival de Cannes 1999 compitiendo, entre otras con "Todo sobre mi madre", de Almodóvar. Su protagonista obtuvo también el premio a la mejor interpretación. "Inolvidable", así ha calificado la crítica a esta maravilla del cine actual.

6,15-8,30-10,45 (T.P.)



**LA FORTUNA DE VIVIR**  
La tranquila existencia de un grupo de amigos que viven y trabajan en las marismas del río Loira se verá alterada por los celos, el odio absurdo y la venganza más brutal. Un canto a la amistad en un entrañable relato que le roba el corazón al espectador.

6-8,15-10-30 (T.P.)



**EL CHICO DEL CHAABA**  
Premiada en los festivales de Berlín y Valladolid, esta película nos cuenta las andanzas de Omar, un niño hijo de inmigrantes argelinos en la Francia de la tecnología y el desarrollo. Un Alegato valiente y conmovedor contra la intolerancia y el racismo. V.O. Subtitulada

6'00 - 8'15 - 10'30 (T.P.)

**TODOS LOS SABADOS SESION DE MADRUGADA A LA 1. ENTRADA REDUCIDA**

**Viernes, sábado y vísperas de fiesta, sesión de madrugada a la 1'00**

**ABACO**

C.C. PRYCA

**9 CINES**

SERVICIO DE INFORMACION 24h. TLF. 967 50 86 56

SERVICIO RESERVAS TLF. 967 50 78 09

**DOMINGO 5, LUNES 6 Y MIERCOLES 8 SESION DE MATINAL A LAS 12'00**

 12'00, 4'20, 6'20, 8'20, 10'30, 1'00 (TP)	 12'00, 5'00, 7'40, 10'30, 1'00 (NRM.13)	 12'00, 5'00, 7'40, 10'30, 1'00 (NRM.13)	 12'00, 4'00, 6'10, 8'15, 10'40, 1'00 (TP)	 12'00, 5'00, 7'30, 10'30, 1'00 (NRM.13)
 12'00, 5'00, 7'40, 10'30, 1'00 (NRM.13)	 12'00, 5'00, 7'30, 10'45, 1'00 (NRM.13)	 12'00, 4'10, 6'10, 8'15, 10'40, 1'00 (TP)	 10'45, 1'00 (NRM.13)	 12'00, 4'15, 6'15, 8'15 (TP)

**VIERNES 3, SABADO 4, DOMINGO 5 Y MARTES 7 SESION DE MADRUGADA A LA 1'00**

Sony Dynamic Digital Sound

DIGITAL

DTS SOUND

Descuentos mayores 65 años

Parking Gratuito 2.000 plazas

Desc. Carnet Estud. Carnet Joven

Miércoles no festivo, Día del Espectador

Venta Anticipada de localidades

Sin barreras arquitectónicas

Asientos especiales para niños

GUIA CULTURAL

EXPOSICIONES

\* Exposición de dibujos originales a pluma del pintor almanseño Lorenzo Pérez Díaz.  
Del 17 de septiembre a diciembre, en la Sala de Arte "Menfis", Paseo Simón Abril, 11, de lunes a sábado en horario de 10 a 14 y de 17 a 21 horas.  
\* Exposición del certamen de jóvenes artistas de Castilla-La Mancha 1999.  
- Del 2 al 19 de diciembre en el Museo de Albacete. Esta muestra podrá visitarse en horario de 10 a 14 y 16:30 a 19 los días laborables, y de 10 a 14:00 horas, los festivos y domingos. Lunes cerrado.  
\* Exposición "Objetivo Albacete" dentro las IV Jornadas sobre el SIDA "Escucha, aprende y vive".  
- Del 30 de noviembre al 12 de diciembre en la sala cultural de Caja España.  
\* Exposición de pintura de Pedro José Ibáñez.  
- Del 7 al 17 de diciembre, en la sala de exposiciones de la Delegación Provincial de Educación y Cultura.

MUSICA

\* Concierto de la Banda Unión Musical Ciudad de Albacete y Banda Juvenil formada por músicos de diferentes bandas. II Jornadas Provinciales de Bandas de Música y Sociedades Musicales.  
- Día 10 de diciembre, 20:30, en el Paraninfo.  
\* Curso 1999/2000 del Conservatorio Profesional de Música del MEC.  
- Días 13 y 15 de diciembre, en el salón de actos del Conservatorio de Música. "Taller para pequeños compositores de guitarra".  
- Día 14 de diciembre, en el Auditorio de La Asunción, a las 20:15 horas, concierto de guitarra a cargo del profesor Marco Smaili Miras.  
\* XV Encuentro de Corales 1999, organizado por la Diputación Provincial de Albacete.

**Albacete, Centro Cultural de la Asunción.**  
- Día 10 de diciembre a las 20,00 horas. Actuarán la Camerata Concertante de Albacete, Orfeón de La Mancha y Coral de Albacete.  
**Almansa, Teatro Regio.**  
- Día 11 de diciembre, a las 19,00 horas. Actuarán Coral Tierra Llana de Casas Ibáñez y Coral María Auxiliadora de Albacete.  
- Día 12 de diciembre, a las 19,00 horas. Actuarán Coral Cristo de la Antigua de Tobarra y Unión Musical de Almansa.  
**Casas Ibáñez, cine Rex.**  
- Día 18 de diciembre, a las 19,00 horas. Actuarán Coral Barrio del Pilar de Albacete, Coral Quercus Robur de Villarrobledo Coral Tierra Llana de Casas Ibáñez y a capella Coro de Albacete.  
**Caudete, Auditorio Municipal.**  
- Día 12 de diciembre, a las 19,00 horas. Actuarán el Orfeón de La Mancha, Coral de Albacete, Coro Universitario, Cancionero de Upsala y Polifónica de Caudete.  
**Madrigueras, Salón Cultural.**  
- Día 19 de diciembre, a las 19,00 horas. actuarán Coral Barrio del Pilar de Albacete, Coral Sándalo de Albacete, Camerata Concertante de Albacete y Coral San Jorge de Madrigueras.  
**Pozo Cañada, Auditorio de San Joaquín.**  
- Día 18 de diciembre, a las 19,00 horas. Actuarán Coral Unión Musical de Almansa, Coral Sándalo de Albacete y Coral San Juan Bautista de Pozocañada.  
**Tobarra, Casa de Cultura.**  
- Día 4 de diciembre, a las 20,00 horas. Actuarán Cancionero de upsala de Caudete, Coral María Auxiliadora de Albacete, Orfeón Fermín Gurmindo (ONCE) de Madrid y Coral Cristo de la Antigua de tobarra.  
**Villarrobledo, Iglesia de San Blas.**  
- Día 4 de diciembre, a las 20,00 horas. Actuarán Coral San Juan Bautista de Pozocañada, Polifónica de Caudete, Coral Tomás Luis de Victoria de Arahál (Sevilla) y Coral Quercus Robur de Villarrobledo.

JORNADAS

\* Jornadas sobre tabaquismo organizadas por el Ateneo de Albacete. Cuatro conferencias impartidas por Fernando Jiménez Mas (médico, responsable de la Unidad Antitabaco de la Delegación de Sanidad) e Isabel Gotor Ciller (enfermera de dicha Unidad).  
Los días 9 y 21 de diciembre, a las 19,30 horas en el Ateneo.  
\* Programación de Animaciencia.  
- Entre el 4 y el 7 de diciembre: Asistencia al XV Encuentro de Jóvenes Investigadores en Salamanca. Cuotas.- Entre 8.000 y 18.000 pts. inscripción y alojamiento incluidos.  
- 17 de Diciembre: Excursión al Observatorio Astronómico Nacional de Yebe (Guadalajara). Cuota.- 3.500 pesetas y 3000 para los socios.  
- 21, 22 y 23 de Diciembre: Viaje a la Plataforma solar de Almería, Observatorio Astrofísico de Calar Alto, Necrópolis de Los Millares y desierto de Tabernas. Cuota.- 13.500 pts y socios 12.000 pts.  
\* Ciclo de conferencias organizadas por la Asociación de Mujeres para la Democracia.  
- 18 de enero del 2000: "Enfermedades del Aparato Circulatorio", a cargo del cirujano-cardiovascular, alberto Masegosa. A las 20,00 horas en el Ateneo Albacetense.  
- 2 de Febrero: "Enfermedades reumáticas", a cargo del traumatólogo, Ginés Sánchez Nievas, a las 20,00 horas en el Ateneo Albacetense.

VISITAS DEL BIBLIOTUS EN DICIEMBRE

\* Calendario de visitas del servicio de bibliobús para este mes:  
- Día 9. Fuensanta-Barrio Pedro Lamata.  
- Día 10. Nava de Abajo.  
- Día 13. Villalgordo de Júcar.

**NOTULOS LUMINOSOS**  
PUNTO 2 POLIGONO IND. CAMPOLLANO Calle C, 10 • ALBACETE • TELF. 967 52 40 90 PUNTO 2

**MULTICINES ALBACENTER** EQUIPADOS CON SISTEMAS DE SONIDO DOLBY DIGITAL SURROUND-EX

65 Descuento jubilados de lunes a domingo | Descuento estudiantes | KANTINA PAPITUT | Reserva entradas. 24 64 90 | Miércoles no festivos día del espectador | Parking Gratuito | SDDS Sony Dynamic Digital Sound | DOLBY DIGITAL



Sesiones: 5'30, 8'00, 10'30  
No recomendada para menores de 18 años

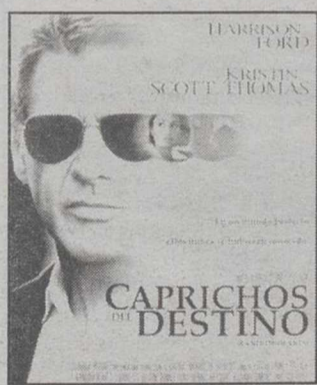

Sesiones: 5'00, 7'45, 10'30  
No recomendada para menores de 13 años



Sesiones: 5'00, 7'45, 10'30  
No recomendada para menores de 13 años



Sesiones: 5'30, 8'00, 10'30  
Recomendada para todos los públicos

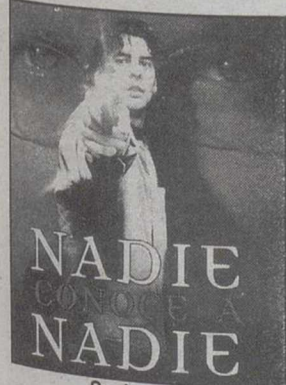

Sesiones: 6'00, 8'15, 10'30  
No recomendada para menores de 13 años.

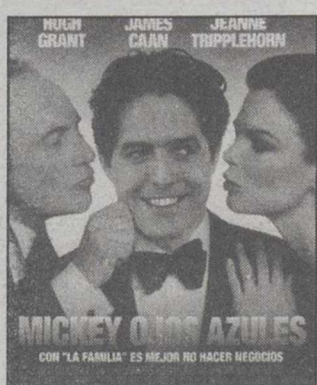

Sesiones: 6'00, 8'15  
Recomendada para todos los públicos



Unica sesión: 10'30 noche  
No recomendada para menores de 18 años.



Sesiones: 5'00, 7'00, 9'00, 10'45  
Recomendada para todos los públicos

LOS DIAS 3, 4, 5 Y 7, SESIONES DE MADRUGADA A LA 1'00



COMPAÑIA DE REFORMAS GENERALES  
EMPRESA DE CONSTRUCCION

ALBAÑILERIA, CARPINTERIA, FONTANERIA, CERRAJERIA,  
ESCAAYOLA, ELECTRICIDAD, PINTURA, ETC

LA CALIDAD DE NUESTROS TRABAJOS  
ES SU DERECHO ¡¡¡EXIJALO!!!

C/ Ceuta, 4  
ALBACETE

Telf. Oficina 967 210 987  
Dpto. Técnico y Taller 610 359 567



SANIGLAS y  
ANTES DE SER RESTAURADA



TRABAJOS  
GARANTIZADOS

DESPUES DE SER RESTAURADA  
POR SANIGLAS

## ALTOZANO

Jóvenes de  
Castilla-La  
Mancha  
participarán en la  
Ruta Quetzal por  
Estados Unidos

□ LT

Un total de 20 jóvenes de Castilla-La Mancha, de edades comprendidas entre 16 y 17 años, participarán en la XIV Edición de la Ruta Quetzal, que tendrá una duración de 30 días y recorrerá tierras de Estados Unidos y de México, según anunciaron la consejera de Cultura, Rubí Sanz, y el director de la expedición, Miguel de la Quadra Salcedo.

La Consejería de Cultura aportará 25 millones de pesetas, lo que, entre otras cosas, permitirá becar a estos 20 jóvenes de las cinco provincias de la región para participar en esta Ruta. La misma recordará en esta ocasión el itinerario de Carlos I en su llegada a España, y entre otros lugares, visitarán Toledo y Ciudad Real, según ha informado la Junta.

La Audiencia de  
Albacete da la  
razón a una clienta  
accidentada en  
Pryca

□ LT

La Audiencia Provincial de Albacete ha desestimado la apelación interpuesta por el centro comercial "Pryca" contra el fallo de la sentencia dictada en mayo de este año por la que se condenaba a su aseguradora, Winterthur, a indemnizar en más de dos millones de pesetas a una clienta de dicho establecimiento por un accidente ocurrido en sus instalaciones.

El fallo de la Audiencia confirma la sentencia dictada por el magistrado-juez del juzgado número 5 de Albacete y da la razón a la demandante, Florinda Martínez Cano, que sufrió una caída producida al resbalar con unas hojas de perejil que había en el suelo y que le ocasionaron la rotura de una muñeca. El fallo apoya la decisión anterior y ordena que se abone la cantidad de 789.000 pesetas por los días de baja, más 1.400.732 pesetas por las secuelas.



Visita a LA TRIBUNA del nuevo presidente provincial del PP.- El nuevo presidente provincial del Partido Popular en Albacete, Atanasio Ballesteros, relizó una visita a las instalaciones de LA TRIBUNA de Albacete pocos días después de ser nombrado máximo responsable del partido en nuestra provincia. El también diputado nacional, se interesó por las modernas instalaciones del periódico de Albacete así como por el proceso para su elaboración.

*La campaña continuará en Pryca*

## Banco de Alimentos recogió 2.810 kilos en Eroski

□ LT

Una vez más los consumidores de Eroski-Albacete respondieron a la llamada de solidaridad realizada por el Banco de Alimentos e Hipermercado Eroski en la campaña de recogida de alimentos destinados a las familias más necesitadas de Albacete, que se llevó a cabo durante los días 26 y 27 de noviembre.

Fueron más de 2.500 personas las que, mediante sus entregas, lograron conseguir la cifra de 2.810 kilos de alimentos. Entre las cantidades más significativas podemos destacar leche 740 litros; arroz, 595 kilos; legumbres, 561 kilos; pastas de sopa, 354 kilos y azúcar, 209 kilos.

Como viene siendo habitual Eroski-Albacete contribuyó doblando el producto más recogido y entregó al Banco de Alimentos la cantidad de 1.480 litros de leche.

La campaña de recogida de alimentos continuó en el día de ayer, sábado, en los supermercados Seyca de



Banco de Alimentos

Albacete, desconociéndose al cierre de la edición de este periódico la cantidad total recogida. Una campaña que continuará el día 18 de diciembre cuando la misma se lleve a cabo en el hipermercado Pryca de la capital.

Banco de Alimentos recuerda que según un estudio sociológico realizado por la empresa EDIS para

Cáritas Diocesana, en Albacete y provincia existen 9.779 personas que viven en situación de pobreza extrema o indigencia, al percibir menos de 12.000 pesetas por persona al mes.

"Cifras escalofriantes, difíciles de asumir, pero reales", aseguran los responsables de la Fundación Banco de Alimentos, que solicitan la colaboración de las personas en la entrega voluntaria de alimentos una vez que hayan concluido sus compras, así como de voluntarios para ayudar en la recogida de alimentos, y en la colaboración de empresas, fabricantes y almacenistas, que puedan participar con sus aportaciones en estas campañas.

El objetivo de la Fundación Banco de Alimentos de Albacete es acabar el año 1999 con la cifra de 60.000 kilos de alimentos recogidos, cantidad que superaría de forma muy considerable los 37.000 kilos del pasado año, mostrándose los responsables muy optimistas al respecto.

## Chiribitas

Nos hemos quedado en familia. El "puente de la Constitución" ha servido para que los más privilegiados se tomaran cinco días de descanso.

Y eso que el tiempo no acompaña, pero hay ganas de divertirse y además las cartaras están completas.

Pero no todos se van de nuestra tierra. Ayer recibimos a un visitante muy conocido.

El exsecretario de Estado para la Seguridad, Rafael Vera, pudo ser visto ayer cuando se dirigía a la finca "El Relumbrar" en el término municipal de Alpera.

Con el último varapalo de la Fiscalía Anticorrupción, el puente le vendrá muy bien a Vera para descansar.

Fue muy comentada la ausencia del concejal de Medio Ambiente, Martínez Valero, en la última comisión de su Concejalía.

Se trataba un trámite de urgencia del campo de golf, y al final con los votos en contra del PP e IU, el alcalde se quedó con las ganas de salirse con la suya.

De todas formas, Martínez Valero lo tiene muy "crudo" con este tema. Si al final se "come" el campo de golf va a quedar muy mal.

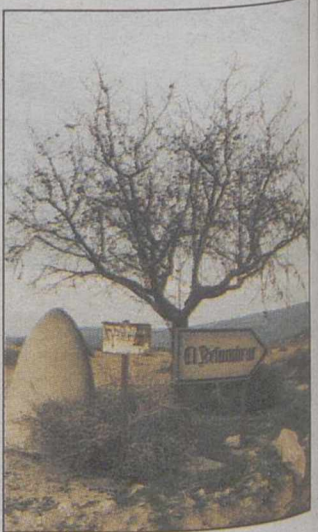

Finca "El Relumbrar".