La Tribuna de Albacete

DIRECTOR
DIMAS CUEVAS CUERDA

EDITA
PUBLICACIONES DE ALBACETE, S. A. (PUBALSA)

DIARIO INDEPENDIENTE

Jueves, 12 Agosto de 1999

AÑO XVI ■ NUM. 5.307

125 PTS.
Valor en Euros: 0'75

La concentración en la localidad de Villatoya, lo más destacado

El eclipse pasó ayer por Albacete y todo sigue igual

Decenas de millones de personas en todo el mundo se echaron a la calle ayer para observar el espectacular fenómeno astronómico. En la provincia de Albacete, el eclipse también levantó expectación y en la localidad de Villatoya se realizó una concentración para su seguimiento a la que acudieron numerosas personas.

Demasiada expectación había levantado el último eclipse de este milenio y sus posibles consecuencias catastrofistas. Pero muchos se quedaron desilusionados por el fenómeno y el mundo siguió tan desordenado como se encontraba el día anterior.

En Albacete lo más destacado fue la concentración que realizó la asociación Alba–5 en la localidad de Villatoya a la que acudieron numerosas personas, no sólo de Albacete, sino de Valencia, Madrid y Sevilla.

Las playas, calles y parques de España se convirtieron ayer en "espontáneos observatorios" donde miles de personas vivieron en directo, entre el entusiasmo y la decepción, el último eclipse de sol del siglo, gracias, eso sí, al tiempo veraniego y a la solidaridad de los precavidos que tenían gafas protectoras.

Aunque fue en los planetarios y museos de ciencia donde se concentró la mayor parte de curiosos, alcanzando cifras de máxima afluencia en Pamplona y Cuenca, los ciudadanos se detuvieron por unos instantes y compartieron los escasos métodos seguros de observación disponibles, entre los que triunfaron las "máscaras de soldador", muy cotizadas por su tonalidad verdosa. Y es que muchos se quejaron porque "te dicen que hay que usar gafas protectoras cuando ya se han agotado", y sin resignarse a no mirar, se lanzaron a la observación con radiografías o carretes velados.

(Págs. 8, 9 y 10)

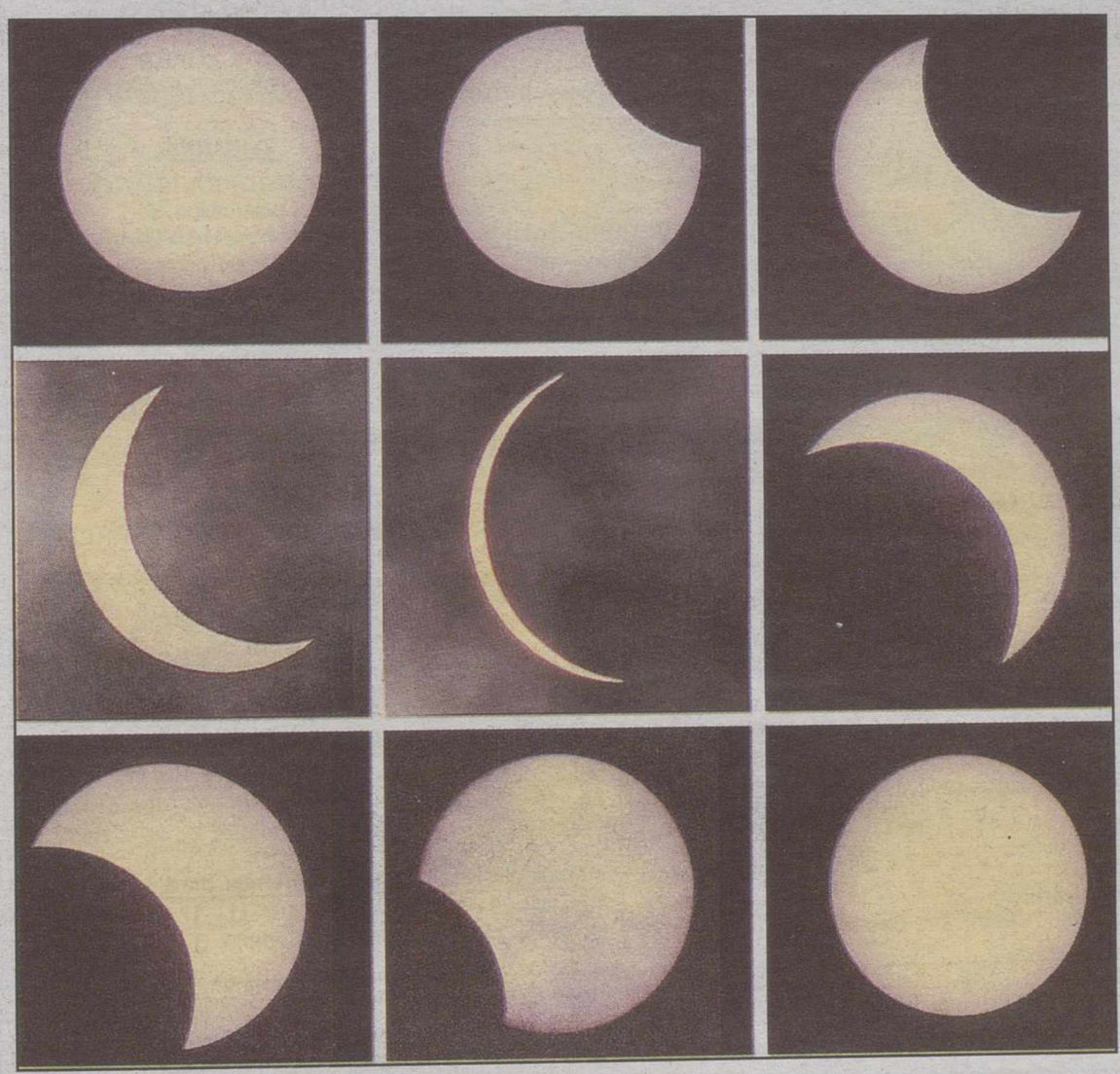

En Villatoya se realizó el seguimiento del eclipse que a pesar de todo dejó las cosas como estaban. EFE Y JOSEMA

Cámara y Diputación se coordinarán en los grandes proyectos de futuro

(Editorial y pág. 5)

El Ayuntamiento y Aquagest controlarán la calidad del agua para uso doméstico

(Pág. 6)

Castilla-La Mancha se suma también con su oferta hotelera a que 1999 sea un buen año turístico

(Pág. 12)

Cesa el delegado de la Agencia Tributaria de Albacete, Ignacio Requena Moltó

(Pág. 14)

Suplemento especial sobre las tradicionales fiestas de San Roque de la localidad de Barrax

(Págs. 23 a 32)

M.C.D.2022

EL TIEMPO

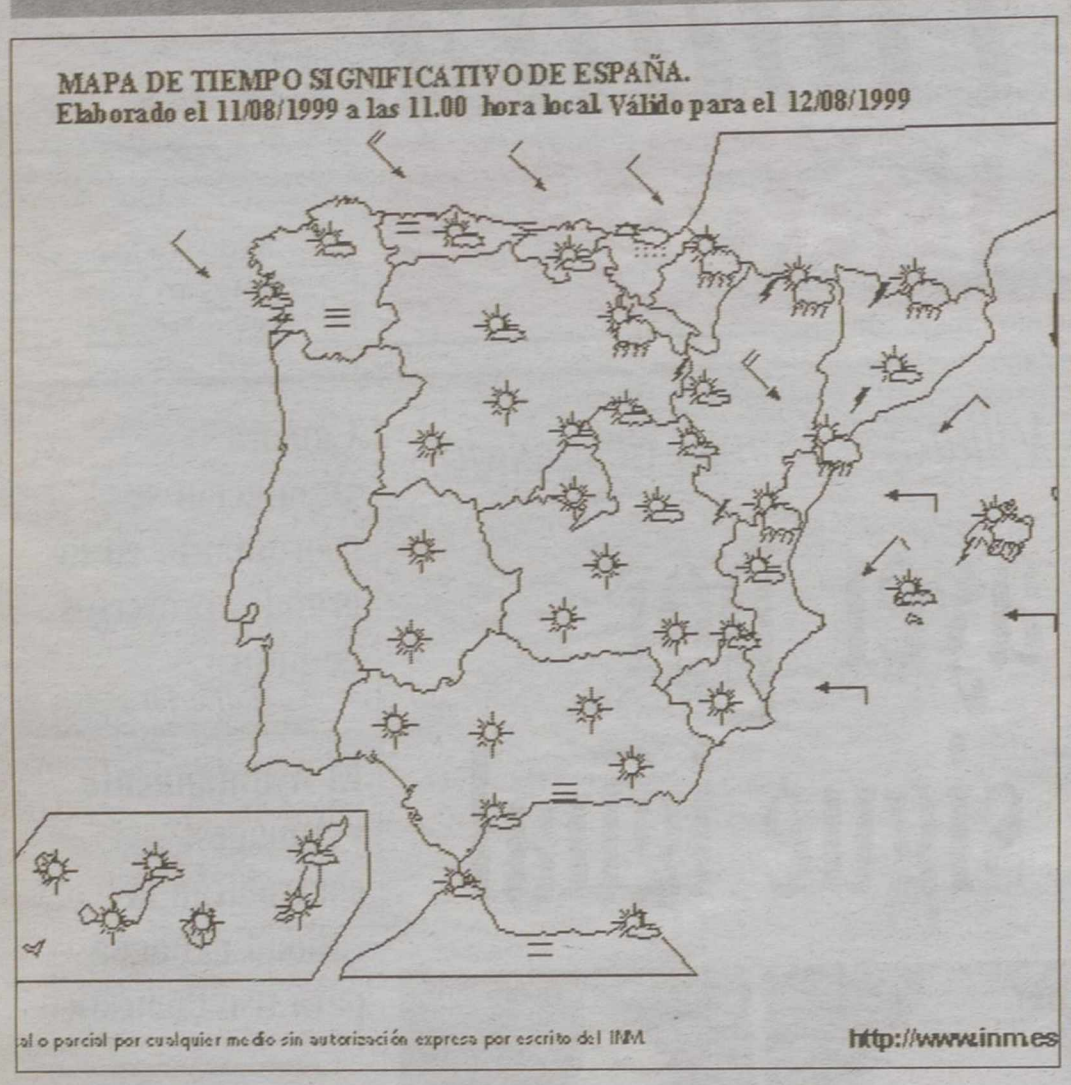

Ascenso de las temperaturas.

Según los datos facilitados por el Servicio de Teletiempo del Instituto Nacional de Meteorología la temperatura máxima prevista para hoy es de 32 grados, mientras que la mínima es de 17 grados. Los cielos estarán con poco nubosos. Los vientos serán flojos de dirección Sur. Las temperaturas nocturnas se mantendrán sin cambios, mientras que las diurnas esperimentarán un ligero ascenso.

compra y venta de Antigüedades
muebles, cómodas, pinturas,
relojes de bolsillo, relojes de sobremesa, etc.
Albasit ANTIGUEDADES
Collado Piña, 69 – Tlf: 967 22 71 43 – Tlf. Móvil: 619 16 00 32 –Albacete

FARMACIAS

ALBACETE

PARA HOY: **De 9,30 de la mañana a 9,30 de la noche:**
RODRIGUEZ SANCHEZ Mª ANTONIA, Iris, 48 (esquina Isabel La Católica); SALAR POMARES FEDERICO, Arquitecto Vandelvira, 10; F. LOZANO, Tesifonte Gallego, 13
De 9,30 de la noche en adelante:
RODRIGUEZ SANCHEZ Mª ANTONIA, Iris, 48 (esquina Isabel La Católica) SALAR POMARES FEDERICO, Arquitecto Vandelvira, 10
PARA MAÑANA: **De 9,30 de la mañana a 9,30 de la noche:**
FERNANDEZ-JIMENEZ, Avda. de España, 8; MANSILLA DELICADO, Paseo de la Libertad, 11; GIMENEZ BENITEZ EDUARDO, Capitán Cortés, 23
De 9,30 de la noche en adelante:
FERNANDEZ-JIMENEZ, Avda. de España, 8; MANSILLA DELICADO, Paseo de la Libertad, 11

VILLARROBLEDO

PARA HOY: LOPEZ SANCHEZ, Alfarerías, 1
PARA MAÑANA: ALFARO MARTINEZ, Hiedra, 18

HELLIN

PARA HOY:
COLOMER-GONZALEZ, Gran Vía, 49
PARA MAÑANA: LOPEZ MIRANDA, Antonio Cifuentes, 8

TOBARRA

PARA HOY: SIDERA BLANCO, Avda. de la Constitución, 2
PARA MAÑANA: MANTILLA GALDÓN, Asunción, 3

LA RODA

PARA HOY: FERRER CEBRIAN, Pi y Margall, 5
PARA MAÑANA: FERRER CEBRIAN, Pi y Margall, 5

ALMANSA

PARA HOY: SANCHEZ FERRERO, Mendizábal, 1
PARA MAÑANA: SANCHEZ FERRERO, Mendizábal, 1

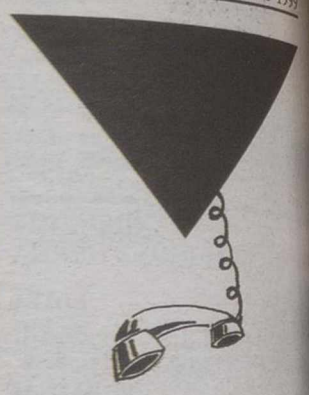

ALBACETE
Parque de Bomberos.....59 61 08
Policía Nacional.....22 33 62
Policía Municipal.....59 61 26
Guardia Civil.....22 11 00-21 86 61
G. Civil de Tráfico.....21 07 23
Casa de Socorro.....21 61 61
Cruz Roja Ambulancia.....21 90 12
Urgencias.....59 71 37
Hospital General.....59 71 00
Alcohólicos Anónimos.....50 03 12
Estación de Ferrocarril.....21 02 02
Telégrafos.....22 20 00
O. Reclamación Precios.....59 61 11
Protección Civil.....59 98 00
.....50 88 01
Tele-Ruta (Madrid).....91-535 22 22
Teléfono de la Esperanza..52 34 34
Teléfono del Vecino.....24 25 00
Teléfono de Atención a la Mujer Maltratada.....51 16 00
Teléfono del Mayor.....24 04 15
Emergencia de Gas Castilla-La Mancha.....21 25 25
Servicio de Aguas.....19 01 01
Urgencias Aguas.....989 42 67 76
Radio Taxi.....52 20 02

LA RODA
Policía Local.....44 40 92
Guardia Civil.....44 13 05
Casa de Socorro.....44 13 28
Cruz Roja.....44 05 64

HELLIN
Comisaría de Policía.....30 15 16
Servicio Urgencias S.S.....30 03 63
Policía Municipal.....30 00 00
Bomberos.....30 00 80
Cruz Roja.....30 08 00

ALMANSA
Parada de Taxis.....34 10 80
Bomberos.....34 00 80
Hospital Ntra. Sra. Belén..34 19 80
Policía Municipal.....31 04 65
Guardia Civil.....34 00 96
Cruz Roja.....34 11 90
Casa de Socorro.....34 19 80

VILLARROBLEDO
Policía Municipal.....14 04 00
Centro de Salud.....14 36 11
Centro de Salud.....14 36 51
Guardia Civil.....14 01 27
Bomberos.....14 00 80

SANTORAL

Santos Aniceto, Esteban, Gerardo, Macario, Quiriaco y Julián; Santas Hilaria y Felicísima.

Días transcurridos: 218

Días hasta finalizar el año: 157

EL SOL Y LA LUNA

El sol sale a las 05,22 se pone a las 19,17 (H.S.).

La luna sale a las 06,17 y se pone a las 20,07 (H.S.).

LOTERIAS

ONCE
Lunes, 9 06385
Martes, 10 20576
Miércoles, 11 93383
Jueves, 5 56427
Viernes, 6 41595
Serie 167

PRIMITIVA
Jueves, día 5
12—27—35—37—39—42
Comple. 19 Rein. 8
Sábado, día 7
2— 4—12—16—19—32
Comple. 1 Rein. 4

EL GORDO
Domingo, día 8
1—12—25
26—35—43
Comple. 02 Rein. 1

BONOLOTO
Lunes, día 9
13—14—19—22—27—38
Comple. 25 Rein. 8
Martes, día 10
12—18—29—30—32—37
Comple. 34 Rein. 8
Miércoles, día 11
5—18—38—40—41—42
Comple. 2 Rein. 4
Viernes, día 6
10—11—17—26—48—49
Comple. 1 Rein. 0

LA TRIBUNA no se hace responsable de cualquier error en la publicación de números ganadores de las diversas loterías y juegos de azar. Sólo las listas oficiales correspondientes dan fe del derecho a premio.

SALON DE BELLEZA

PROFESIONALES DE LA PELUQUERIA Y ESTETICA
AL SERVICIO DE ALBACETE

EL SOL, TU MEJOR ALIADO Y TU PEOR ENEMIGO CUIDA TU CABELLO Y TU PIEL
NOSOTROS TE ACONSEJAMOS. UN CUARTO DE SIGLO NOS AVALA

M.C.D.2022

La Tribuna de Albacete
ISSN Depósito Legal: AB-752-1984
EDITA: PUBALSA
(Publicaciones de Albacete, S.A.)
Consejero Delegado
Joaquín Javier Martínez Ortuño
Redacción, administración, suscripción y publicidad:
Calle de la Cuba, 14.
Teléfono: 967 19 10 00.
Fax administración: 967 24 03 86.
Fax redacción: 967 21 12 75.
Apartado de Correos: 369.

Director
Dimas Cuevas Cuerda
Subdirector
Carlos Zuloaga López
Redactor Jefe
Adolfo Giménez Martínez-Falero
Redacción:
Antonio Córdoba, Julia Núñez-Polo, Virgilio Molina, Antonio Díaz, Miguel A. Catalán, Juan Carrizo, Ester Pérez, Teresa Roldán, Ibernalo Mendívil, Pedro J. García, Cristóbal Guzmán. Redactor gráfico: Jesús Moreno.

Delegaciones:
HELLIN:
DELEGADO: Angel Romero García. Tlf: 967 54 32 22
ALMANSA:
DELEGADO: Luis Bonete Piqueras. Tlf: 967 31 80 37
VILLARROBLEDO:
CORRESPONSAL: Juan Martínez. Tlf: 967 13 80 70
Talleres:
Jefe de Talleres
Antonio Lajara Caballero
Planta de impresión: Polígono Campollano, C/ D, Nº 1. Teléfonos: 967 21 30 92

Exclusiva de publicidad nacional:
NOVOMEDIA, S.A.
Presidente:
José Manuel Rodrigo
Director general:
Eliseo Soria
Madrid: José Manuel Calvo. Pº Recoletos, 14-3º. Telf: 91 337 32 58. Fax: 91 337 31 77
Barcelona: Ramón Domínguez. Avda. Diagonal, 640, edificio 3-4ª planta. Telf: 93 227 67 11
Valencia: José Vicente Sánchez Beato. Embajador Vich, 3. Telf: 96 351 10 65

OPINION

EN TOS ENTOS

El eclipse, la noticia del día

LUIS PARREÑO

uvo poca historia el eclipse de ayer, en Albacete, aunque mo pueda decirse que defraudara el «gran culo» del que se venía hablando y ndo con bastante anterioridad, resal- e la excepcionalidad del acontecimiento ico.

que hay bastantes aficionados muy s en meteorología y varias asociaciones rmicas, entre ellas la «Animaciencia» de decir que en nuestra provincia no gran curiosidad por las ciencias del . Se sabe de casos muy particulares, l un conocido médico que poseía en icilio un potente telescopio en el que ba las horas libres de su consulta. e de una gran cultura se confesaba de reflejar la inmensa belleza de los s cósmicos. Hablaba con pasión. Y el espacio es algo tan subyugante que ico que se considere esta incidencia l sol y la luna como una extraordinaria n para que los científicos obtengan ciones importantes para el avance de udios e investigaciones de los astros, tos que servirán como claves para el so de las técnicas aeroespaciales. De un nuevo milenio y dado que las pro- sobre el apocalipsis han resultado meros ios», no tardarán los videntes en buscar cidencias en el espacio para anunciar l del mundo y otras calamidades. Albacete, a pesar de no existir gran a los temas espaciales, el «morbo» uncio del eclipse con los peligros de directamente al sol, y la especulación las gafas homologadas, despertó la curiosidad de mucha gente que se situó en diversos puntos de la capital y la provincia para captar el máximo de detalles, siendo en Villatoya donde se registró una gran concentración de aficionados, que presenció, al parecer, un festejo menor, denominado «lluvia de estrellas».

Una vez más, la televisión ha sido el elemento de transmisión por excelencia facilitando unas imágenes impresionantes, con lo que la escasez de gafas no ha mermado interés al ya histórico eclipse. La televisión, una vez más, ha ofrecido una espléndida colaboración para la cultura universal, que de algunos años a esta parte muy interesada por las cuestiones meteorológicas, como lo demuestran todos los periódicos con sus secciones del estado y previsiones del tiempo y las informaciones fijas que hiciera famosas el popularísimo Mariano Medina.

Como anécdota, queremos recordar que en los primeros años cincuenta, «La Voz de Albacete», el periódico que dirigía Antonio Andújar, que recogía la información del tiempo de sección de meteorología de la Base Aérea de los Llanos, tenía dos colaboradores muy valiosos, Enrique García Solana, en Munera, y Marceliano Alcantud de la Torre, en Chinchilla, quienes contaban con instalaciones para medición de las precipitaciones, fuerza de los vientos y unos telescopios que, parece ser, permitían hacer pronósticos, especialmente a Garcúia Solana, que era un hombre de una gran inquietud cultural.

EDITORIAL

Trabajando

Recuperar el tiempo perdido, la ilusión perdida, el camino sin recorrer. Recuperar el tren del progreso que inexplicablemente perdió gas cuando más falta hacía que diera el gran empujón. Albacete necesita de todos los agentes sociales, de todas las instituciones, de todos los partidos, de todos los albaceteños para no perder el tren del progreso. Costó mucho arrancar el progreso de nuestra tierra, fue mucho el trabajo realizado por todos y lo que no era de recibo es que por las diferencias, a veces ridículas, de unos y otros, Albacete se durmiera en su desarrollo económico mientras otras provincias de la región despegaban aprovechando la oportunidad.

Viene a cuenta lo dicho por la reunión que ayer mantuvieron en la Diputación Provincial de Albacete el Comité Ejecutivo de la Cámara de Comercio con el presidente de la institución provincial, Francisco Segovia. Lo que en un principio iba a ser una visita protocolaria se convirtió en una reunión de trabajo lo que demuestra el interés de ambas partes por dar el empujón definitivo a los muchos proyectos pendientes y sobre todo a las formas que han de guiar el trabajo futuro. Y eso es lo más importante: la forma, porque con las malas, con las malas formas, por mucho proyecto que se ponga sobre la mesa nos quedaremos como estamos, poniendo en peligro el futuro de las próximas generaciones que tomarán el relevo de las actuales.

Como siempre, LA TRIBUNA estará al lado de aquéllos que apuesten por lo nuestro, por lo albaceteño. Sin caer en provincianismos ridículos es deber de todos los que tienen voz y voto en nuestra sociedad que se pongan de acuerdo para que temas como el AVE, el Palacio Ferial, el aeropuerto, el agua, la mejora de otras infraestructuras, etc..., dejen de ser ilusiones y "apuestas de futuro" para convertirse en realidad.

Todavía estamos a tiempo, a pesar de lo pasado. Pero ya no valen despistes y desintereses. Mañana puede ser tarde.

LA TRIBUNA

RMA TADA

Eclipse institucional

JUAN PANDO

n Ceuta y Melilla ha ocurrido el fenómeno, único en la astrofísica de las instituciones: dos ciudades en manos nsfugas y alcaldes prevaricadores. Todo ndo pendiente de un sol que se oculta te menos de tres minutos, cuando en zas españolas de Africa el sol de la ncia se ha ocultado para dos años como La sombra --de riesgo involutivo-- se e ver a simple vista. Sin gafas protectoras, el Estado se está acostumbrando a que gen ciego. Y además, violado.

partido GIL, sinónimo de las peores rras políticas, ha alcanzado su cénit: apo- se de dos instituciones por otros tantos es de mano. Todo ha ocurrido en dos das eclipsales, las del martes y miércoles do. Pro órdenes de quien todo el mundo magina, se cambian trayectorias, órbitas sta los ángulos de caída del meteorito . Viendo venir la derrota (inevitable) Melilla tras la coherente decisión de la a Electoral, se enfoca a Ceuta. Y allá los susurros y las compra-ventas. Otra putada" que enseña sus verguenzas, dice "no le gusta" el acuerdo PP y PSOE, minante vuelco de los votos concejiles. partidos centralistas se llevan las manos cabeza. Y nosotros también. Pero dicien- esto: ellos abandonaron antes a Ceuta Melilla; ellos se dispararon con las armas oprobio diario; y ellos cansaron tanto s gentes, que vino (en junio) el GIL, ó 4.000 camisetas futboleras y engatusó miles) tales cansancios ciudadanos.

En Melilla, mismo eclipse y rotundo. El alde Aberchán vende su alma, su partido y hasta Melilla misma para derribar la Ley por medio de un decreto-canalla. Por él se mofa de la Junta Electoral, de la ciudadanía y de toda prudencia, pues "nombra" a Malika Mohammed (¿alguien no la conoce todavía?) concejala por derecho suyo. De abuso interpuesto y comprobado. Y luego, el descaro final: si ustedes (el pueblo estupefacto y la oposición pasmada) no están de acuerdo, recurran. Que yo también recurriré. Previsión: dos años de forcejeo contencioso-administrativo vía Tribunales Supremo y Constitucional. Dos años de eclipse total.

Ceuta y Melilla, tan dignas, tan aisladas, tan ingénuas. Pues violadas las dos. A empellón rápido y tente tieso. En dos esquinas, en sendas alcaldías. Ya no se puede hablar de vergüenza, sino de implosión judicial y social. Una multiambición que revienta los despachos, sube hata las cuentas numeradas y secretas --me dicen que en bancos de Gibraltar, esa esquina de la prostitucion colonial que soportamos--, coge allí más felonías y atrevimientos, baja derecho a por los sillones que encuentra y los ocupa de golpe, dejando a dos confianzas ciudadanas con una mano delante y otra atrás. No sabemos qué pasará el día 23 en Ceuta, pero en Melilla hay eclipse absoluto de responsabilidad. Tras el golpismo de Aberchán, todo cuanto haga su alcaldía es nulo de pleno derecho. Ojo contratistas y proveedores varios de tal "Casa", que pueden no cobrar. Y hasta el próximo eclipse total: cuando alguien, desde Marbella o Madrid, venda ambas ciudades a Marruecos. Aberchán, discípulo de Hassán II. Nos ha engañado. Pero a él también le eclipsarán (engañarán) sus amos.

LA PEGATINA

La vida sigue igual

CARLOS ZULOAGA

Buen viaje lleve, porque al final entre unos y otros nos han hecho aborrecer el eclipse. Y es que tanto vendieron la burra, que al final desilusionó su rebuznar. Pero ya se sabe que eso es cuestión de gustos y pareceres, y habrá algunos que piensen lo contrario. Quizá es que el que suscribe esperaba algún acontecimiento que acompañara a las previsiones catastrofistas. No un cataclismo, pero sí algo que diera oficialidad a los oscuros mensajes.

Nos quedamos como estamos, que no es poco, como el chiste de la "virgencita". Y según está el patio es para felicitarnos. Como estaba claro que el eclipse no venía con intenciones de ofrecer mejoras, lo único que habría conseguido de ser efectivo era empeorar las cosas. Pero a Dios gracias no fue así.

No sería de recibo que por la gracia del fenómeno en cuestión se hubiera multiplicado, por ejemplo, el número de tránsfugas mercantiles tan de moda durante estos días por la ineficacia de los grandes partidos nacionales. Aumentar el bajo nivel de la política nacional nos llevaría a una situación donde al final el oficio de político sería igual que el del mercenario o mercenaria: donde más sea el beneficio económico allí me presento, sin importar principios y responsabilidades.

No hubiera estado mal que el eclipse hubiese dado el billete a esta raza impresentable de servidores públicos, que por mucha indignación que aparenten algunos siguen siendo utilizados por todos los partidos. El transfuguismo es la forma más despreciable jamás conocida, pero también la más aprovechada por los otros despreciables que ahora lloran hipócritamente.

M.C.D.2022

Cartas

Todo a "doscientas"

Me hace muchísima gracia ese chico que está asomándose estos días a la pantalla de nuestro televisor, ése que con convicción quiere comprar todo a "doscientas pesetas". La única arma que esgrime es su ilusión.

Qué poco hablamos de ilusión hoy, y qué poco se escribe de ella. Y verdaderamente, la ilusión está presente en muchos ámbitos de nuestra vida. Creo que este olvido, por parte de mucha gente, intelectuales también, se explica por el troquelado racionalista a que está sometida nuestra cultura occidental. Así que el anuncio de la Once me parece divertidamente interesante. Desde Descartes, venimos muchas veces haciendo de la razón, el único faro que nos alumbra, y esto ha influido más de lo que creemos en cómo valorarnos y enjuiciamos la vida, la de cada día.

Es cierto que nuestra conducta está sujeta a componentes lógicos y raciones; pero también lo es que nuestro actuar se ve atravesado, traspasado con frecuencia por una fuerza vital, que ensancha el alma, oxigena neuronas, refuerza energías y, de alguna manera, nos adelanta la alegría de lo que aún no se ha conseguido.

La ilusión es algo muy interesante. Hablar de ella, pensar en ella, no supone estar en babia, ni hablar de quimeras y utopías irrealizables, porque la palabra ilusión no es sinónimo de ilusorio. Este término sí que nos sitúa en el mundo de los ensueños, de eso que sólo puede estar en la imaginación. La ilusión es una expresión de nuestro estado de ánimo que apunta a realidades posibles; se puede tener ilusión pòr muchas cosas, quizás alguna roce la autopía, pero aún así la ilusión se mueve en el mundo de lo posible. Incluso muchas veces se vive ilusionado, sin que tal vez ninguna ilusión concreta destaque en nuestra vida.

Creo que es importante conocer un poco más y un poco mejor este concepto, y saber qué lugar le corresponde en la Antropología, porque a veces, los devíos racionalistas nos presentan -con demasiada frecuencia- bastante sombría la vida del hombre. Se olvida mucho que ser hombre es participar de una aventura -la vida- donde el futuro es un proyecto por hacer; porque no es algo todavía, hay posibilidad de ilusión. Entre el no-ser y el ser con que Parménides nos inició en la Metafísica está el quid de la ilusión.

El chico del anuncio nos puede hacer pensar; hace falta energía, grandeza de ánimo, para hacer de la vida algo más que un producto a granel envuelto en un papel de periódico. A las modas sobre el desencanto y la desilusión no hay que hacerles mucho caso, siempre tienen un punto de exageración que termina por traicionarlas.

Nani León de Molina

Al concejal de Medio Ambiente

Hace unos días se publicó en un diario local, las normas y disposiciones que van a tomar para la tenencia de perros (amigos de verdad del hombre). Pero este tema lo dejaré para hablar otro día de ello.

Ahora quiero comentarle los problemas que estamos padeciendo los vecinos que habitamos en la C/ Huertas, donde ya se han producido muchos problemas y hasta ha sido atacada una Srta, que presta sus servicios en la Residencia de la Tercera Edad; pues como Concejal encargado del Medio Ambiente se requiere su presencia los viernes y sábados desde las 12 de la noche hasta altas horas de la madrugada, donde tenemos que soportar los gritos o mejor dicho los aullidos de la gente que se aglomera en esta calle, donde a la hora que sea y pase gente o no pase tenemos que soportar las (meadas y vómitos) de toda esta gente, carente de escrúpulos y de vergüenza, sin ningún tipo de miramientos hacia las personas, esto resulta ya insoportable, debemos cerrar las ventanas y todavía se producen enfrentamientos si se les llama la atención. Por todo ello, esperamos que de una vez por todas, se acabe con este problema antes de que pase algún percance, porque no es medio ambiente esto es bajo ambiente, llevamos viviendo aquí unos cinco años y creo que pagamos religiosamente los impuestos, pero todavía no hemos visto el camión de riego echar agua, tan sólo una vez y porque se les llamó la atención.

Ante este cúmulo de problemas me pregunto ¿Es esto lo que nos merecemos? ¿Cuándo van a abordar este tema? o seguiremos padeciendo las molestias y los modos de toda gente, que cuando se han bebido las litronas ya no hay quien se pueda meter con ellos.

Esperamos que Vd. con el buen propósito que piensa le dé solución a este tema.

Avelino Martínez Naharro

La libertad en el vestir

Ya no hay, afortunadamente, diferencias sociales en el vestir de las gentes, discriminando entre poderosos y pobres, entre los distintos colores de sus ideologías. Ello se debe a la libertad que ha llegado a un grado óptimo. Cada persona, como es lógico, dispone para su vestimenta como mínimo de un quita y pon, como mínimo. Las de más holguera económica, en sus casas están en las perchas colgadas prendas, en razón a sus ingresos, en el caso de mayores, pues, los jóvenes, saben acoplarse perfectamente a la economía de sus padres. Como toda excepción tiene sus reglas, las hay más ahorradores o más derrochadoras. Las segundas, abusan de esta libertad y las contemplas que según los días, inclusive las fracciones de sus veinticuatro horas, sus atuendos son distintos. Pero con esta posibilidad de alternativas, lo cierto, es como decimos, existe una libertad en el vestir. Si van más o menos elegantes, depende de su gusto personal y de su figura corporal.

Desde la estación de la primavera hasta finales de otoño, son muy variopintas. En los hombre hay más uniformismo. Las mujeres tienen más variantes. En ellas influye también la edad, pues, no viste una mujer de 40 ó 50 años o más, que una veinteañera. Por haber entrado en las postrimerias de la tercera edad, mentalmente hacemos una comparación con el uniformismo en hombres con su chaqueta de pañete debajo de las blusas. En las hembras, los refajos y las sayas. Aún quedan ciertas reminiscencias. Las hay con la falta ha media pierna. En la juventud tenemos a las maxifalderas, aunque algunas se permiten enseñarnos un muslo, izquierdo o derecho. Los escotes pueden también mostrarnos medio pecho o la espalda con casi todo el esternón al aire libre. Otras visten con pantalones largos, imitando al sexo contrario, pero muy ceñidos para que se noten bien sus preciosas curvas. Las minifalderas, pueden llevar como su nombre indica, unas faldas has medio muslo o incluso enseñándonos el ombligo. Pero todavía son más sensuales las que sus pequeñísimos pantalones están tan recortados que estén a pique de mostrarnos las bragas.

A los hombres esta libertad en el vestir de las veinteañeras, nos traen fritos sexualmente. Vamos por la calle y es tal la nube que desfila en nuestro entorno, que no nos da tiempo a poderlas examinar conforme nosotros quisiéramos, particularmente los que en su mente existe el vicio de desnudarlas para sentir más placer. Perdonarme esta sinceridad, pero no anida nada más que ensalzar vuestra belleza. A mí, tengo que confesarles que me ocurre, pese a mi vejez. Unicamente dejo pasar de largo a las que por su constitución me resultan culigordas o ya se van acercando a mi edad.

Dirán mis lectores y lectoras que a cuento de qué escribir estas líneas, pero es un desahogo de mi condición de macho que no puedo contener.

Y si en la calle de cualquier pueblo se da este fenómeno, más es lo que vemos en las revistas del corazón o en algunos programas de la tele, que salen semidesnudas, inclusive como sus madres las parió. El hambre de sexo llega su zénit.

Pero vosotras proseguir así, hasta que lleguéis al paraíso terrenal, con Adán y Eva. No sé si conseguirías algún premio en un desfile de modelos o en un concurso de belleza. Pero os lo merecéis.

Miguel Fajardo

Antonio Matea

Es un señor bajito,
fuerte, importante,
de talento infinito
y buen talante.
Genial y generoso
(con él se aprende)
amable y tan mañoso
que nos sorprende.
Lo mismo te enladrilla
un piso o tres
que te arregla una silla
y una olla exprés.
Cuanto escribe, Dios mío,
no tiene hiel...
Cuanta clase y tronío
es esa piel.
Alta Literatura,
arte y bondad,
capacidad, altura
y autoridad.
Pirámides preciadas,
lluvias y vientos,
ocasos, alboradas
y hacinamientos.
Laberintos, aldeas,
sendas preciosas,
epístolas e ideas
maravillosas.
Sus mundos proletarios
están latentes,
pues son extraordinarios
y diferentes.
Molino de la Bella
Quiteria al lado
con ese premio estrella
que se ha llevado.
Otoños y veranos,
ríos Júcar y Ebro,
-¡Virgen Santa, qué manos
y qué cerebro!
Una Obra incalculable.
fina y amplísima,
amena, formidable
y modernísima.
Don Antonio Matea,
Sol y verbena,
hoy te digo, que sea
¡Enhorabuena!

Valeriano Belmonte

La educación sexual

Uno de los hechos más alarmantes de nuestra cultura actual, es la información que sobre la conducta sexual se ofrece en los ámbitos más diversos, desde el de la educación de los adolescentes hasta la abrumadora incidencia de noticias que el tema suscita y que surgen como un amplio abanico de sucesos (denuncias por pederastia, homosexualidad, infidelidades matrimoniales, etc.)

Uno de los rasgos más sobresalientes del tema es el interés de sus voceadores por hacernos asumir como simple diversidad dentro de la normalidad, conductas sexuales que tradicionalmente han sido consideradas en los tratados de medicina como patológicas.

En todos los organismos dotados de diferenciación sexual, ésta tiene por objeto la generación de nuevos individuos que perpetúen la especie, de modo que la sexualidad es una necesidad de la especie no del individuo.

En el ser humano, el asunto se complica. En efecto, la especie humana, dotada de inteligencia y voluntad, características ambas que la colocan como dominadora de los demás seres vivientes e inanimados, está al mismo tiempo capacitada para perfeccionarse o para pervertirse.

La capacidad de elegir entre la propia superación y perfeccionamiento o por el contrario entre su perversión y destrucción ha sido, es y será, el gran dilema ante el cual cada individuo debe optar continuamente.

De modo más simple, en realidad se ha enunciado como la capacidad que tiene el ser humano para elegir entre el bien y el mal, para sí mismo y para la sociedad de la que forma parte.

La profundización en el conocimiento de la conducta humana ha llevado al hombre desde los tiempos más remotos a la conclusión de que no hay nada nuevo bajo el sol; que el ser humano cíclicamente vuelve a cometer viejos errores a pesar de que la experiencia siempre ha demostrado la fatalidad que supone elegir el error.

La sexualidad es una facultad humana que exige educación y un ambiente propicio para vivirla de acuerdo con una exigencia plenamente humana.

En el ser humano, la entrega sexual es fruto del amor y lleva a la felicidad a través de la felicidad del otro, de modo que cada individuo es fruto del amor y la entrega de sus padres. Esta es la plenitud de la sexualidad humana a la que se debe tender. Por desgracia, esto no siempre es así, pero una sociedad que busca el bien de sus individuos debe procurar alcanzarlo y el bien no es producto de un sondeo de opinión ni de una generalización de costumbres, sino que existe independientemente de que el individuo quiera o no alcanzarlo. Por otra parte, su consecución no pocas veces es tarea ardua, pero la única vía para alcanzar la felicidad.

Lo que siempre son debe llenar de esperanza, es la capacidad del ser humano para rectificar; el análisis de la consecuencias de una opción incorrecta, le lleva a cambiar. Sin embargo, no podemos caer en la ingenuidad de no reconocer la perversión. Todo el que opta por el error necesita justificar su conducta y dependiendo de su capacidad de persuasión y sus dotes de argumentación puede llegar a causar un daño inmenso. La gran tarea y la gran responsabilidad del ser humano es descubrir la verdad, tener la valentía de ir quitando vendas hasta desnudar al error, llamarlo por su nombre y hacerle frente. Sólo así se recupera la libertad perdida y se puede vivir con dignidad.

Pref-Albacete

M.C.D.2022

A lo largo del mes de septiembre se convocará una reunión del Pacto por Albacete que estudiará ampliar la permanencia en el cargo del presidente de este organismo

Ambas instituciones firmarán un convenio de colaboración en septiembre

Cámara y Diputación apuestan por el Pacto por Albacete

El Comité Ejecutivo de la Cámara de Comercio se reunió ayer con el presidente de la Diputación, comprometiéndose ambas instituciones a potenciar el Pacto por Albacete, reactivar la puesta en marcha de una base civil, defender el paso parada del AVE por Albacete e impulsar la creación de una institución ferial.

Teresa ROLDAN

Un momento de la reunión entre el Comité Ejecutivo de la Cámara de Comercio y el presidente de la Diputación, Francisco Segovia. JOSEMA

La Diputación de Albacete suscribirá un convenio de colaboración con la Cámara de Comercio e Industria de Albacete que recogerá entre otros aspectos la potenciación del Pacto por Albacete, la puesta en marcha de un aeropuerto civil en la Base Aérea de Los Llanos, la creación de una institución provincial encargada de la organización de ferias, y otros aspectos concretos como actuaciones en materia de comercio interior y exterior, así se acordó ayer en el transcurso de la reunión que mantuvo el Comité Ejecutivo de la Cámara de Comercio con el presidente de la Diputación Provincial, Francisco Segovia.

Al término de la citada reunión, que se prolongó por espacio de una hora, Segovia aseguró que "si bien aparentemente iba a ser una visita protocolaria, al final se ha concretado en una reunión en profundidad de un calado muy importante para lo que son los fines propios de la Cámara de Comercio y por tanto los empresarios, a los que se suma la Diputación con el mismo espíritu y objetivos".

Forma

El responsable de la institución provincial indicó que el convenio que suscribirán ambas instituciones, que se podría firmar a finales del mes de septiembre, también recogerá la colaboración entre las instituciones y todas aquellas iniciativas que sirvan para fortalecer las empresas albacetenses de ahí que en la reunión se aborgarán otros temas como proyectos europeos, yacimientos de empleo y la necesidad de potenciar algunas ferias comerciales.

Segovia calificó dicha reunión de "necesaria e interesante" para que Albacete sea esa ciudad y provincia llena de ilusión y esperanza ante el nuevo milenio, "pero también con la suficiente riqueza para que pueda extenderse a todos los ciudadanos, y para ello como punto de inflexión necesario los empresarios deben tener las ayudas suficientes para que además de su trabajo diario y constante puedan llegar a conseguir esos objetivos".

Por su parte, el presidente de la Cámara de Comercio e Industria de Albacete, Marcos Montero, indicó que "hemos querido hacer un basta ya de incongruencias para intentar caminar juntos instituciones y agentes sociales y económicos, ya que en algunos casos hemos perdido un tiempo precioso que ahora debemos recuperar".

Pacto por Albacete

En este sentido, Montero recordó la necesidad de reactivar la puesta en marcha de una base civil compartida con la militar "que resuelva en principio los problemas que podamos tener, sin que para ello sean necesarios grandes esfuerzos inversores", la creación de un instituto ferial que de paso a lo que sería el Palacio de Congresos y Exposiciones, luchar porque el AVE pase y pare en Albacete o la recuperación del Pacto por Albacete "que nos parece un punto de encuentro importante para reactivar y unificar criterios y proyectos".

A este respecto, el presidente de la Diputación anunció que se ha acordado que a lo largo del mes de septiembre el actual presidente del Pacto por Albacete, José Francisco del Campo, convocará a los integrantes del Pacto a una reunión para poder iniciar un estudio estatutario para cambiar algunas cuestiones de organización, como alargar la permanencia en el cargo del presidente de este organismo que en estos momentos es de seis meses o introducir la figura de un gerente.

Sobre el tema del Tren de Alta Velocidad, el presidente de la Cámara de Comercio aseguró que "nosotros no vamos a renunciar en ningún caso a que el AVE pase por Albacete, aunque vamos a esperar al mes de septiembre para que se vayan desempolvando ya criterios, compromisos y acuerdos que no conoce la sociedad de Albacete".

Montero agregó que "por las últimas declaraciones que parten ya de Valencia y Madrid parece ser que se afianza el proyecto del AVE como nudo de comunicación para Albacete".

"Nosotros no vamos en contra de Cuenca"

T.R.

Respecto a la campaña de recogida de firmas en favor del AVE por Albacete que está llevando a cabo la Asociación de Empresarios de Campollano (ADECA), su presidente, José Luis García, indicó que "se está haciendo una labor de concienciación de la ciudadanía de lo que se puede perder si Albacete dejase de ser nudo de comunicaciones con el Levante español".

Por su parte, Marcos Montero aclaró que "nosotros no vamos en contra de la provincia de Cuenca, sino a defender por derecho propio lo que nos corresponde, y otros que tienen la solución difícil tendrán que decir qué es lo que hacen con Cuenca, porque yo no descarto la posibilidad de que Cuenca esté enlazada también con la red de AVE".

M.C.D.2022

La empresa concesionaria del servicio se encargará de tomar las muestras y el Laboratorio municipal las analizará

Ayuntamiento y Aquagest controlarán la calidad del agua de consumo domiciliario

E.P.

El Ayuntamiento y la empresa adjudicataria de la gestión del servicio integral del agua, Aquagest, han llegado a un acuerdo para la realización de un programa consistente en la toma de muestras y control analítico del agua de consumo domiciliario, que incluye los depósitos de almacenamiento, las redes internas de distribución y puntos de consumo, así como los equipos de descalcificación que existan.

La empresas Aquagest pondrá el personal, el vehículo y los medios necesarios para la conservación de las muestras, y deberá realizar un muestreo de diez comunidades mínimo cada quincena. Dichas muestras se remitirán al Laboratorio municipal para su análisis.

Continuar la campaña

El acuerdo, del que se dará cuenta hoy a la Comisión informativa de Consumo, establece también la elaboración de un informe mensual sobre las actuaciones y resultados obtenidos del que se dará traslado al Ayuntamiento, con independencia de los informes puntuales que sobre los resultados obtenidos se comuniquen a los popios interesados. Por su parte, el Laboratorio informará de los resultados analíticos a la empresa colaboradora.

Se pretende con este acuerdo dar continuidad a la campaña que el Laboratorio municipal puso en marcha en junio del pasado año para verificar la calidad del agua suministrada a los ciudadanos.

Para evitar la toma indiscriminada de muestras, se solicitó la colaboración del Colegio de Administradores de Fincas y de las comunidades de vecinos.

Desde entonces hasta ahora se han muestreado 38 comunidades de vecinos, en las que se ha realizado análisis del contenido en cobre, plomo y hierro y también de cloruros y de sodio en aquellas comunidades en las que tienen descalcificador.

Sin embargo, el número de comunidades visitadas ha sido inferior debido a la escasa difusión que se le ha dado a la campaña y a no disponer el Laboratorio municipal de un vehículo propio.

De oficio

Entendiendo el Ayuntamiento que la campaña debe proseguir, en cumplimiento de la directiva comunitaria de calidad de las aguas de consumo humano, ha estimado conveniente que la toma de muestras se realice de oficio, sin esperar a que el usuario los solicite.

Fácil acceso

Es por ello que ha recurrido a la empresa Aquagest para la toma de muestras, aprovechando que tiene más fácil el acceso a las comunidades y viviendas a propósito de la lectura de los contadores.

El análisis se centrará principalmente en la detección de elementos metálicos, por ser los que pueden incidir en el empeoramiento de la c del agua.

En aquellas comunida las que exista depósito de se comprobará además e de cloro y los caracteres biológicos del agua, para cer las condiciones co-sanitarias de los m

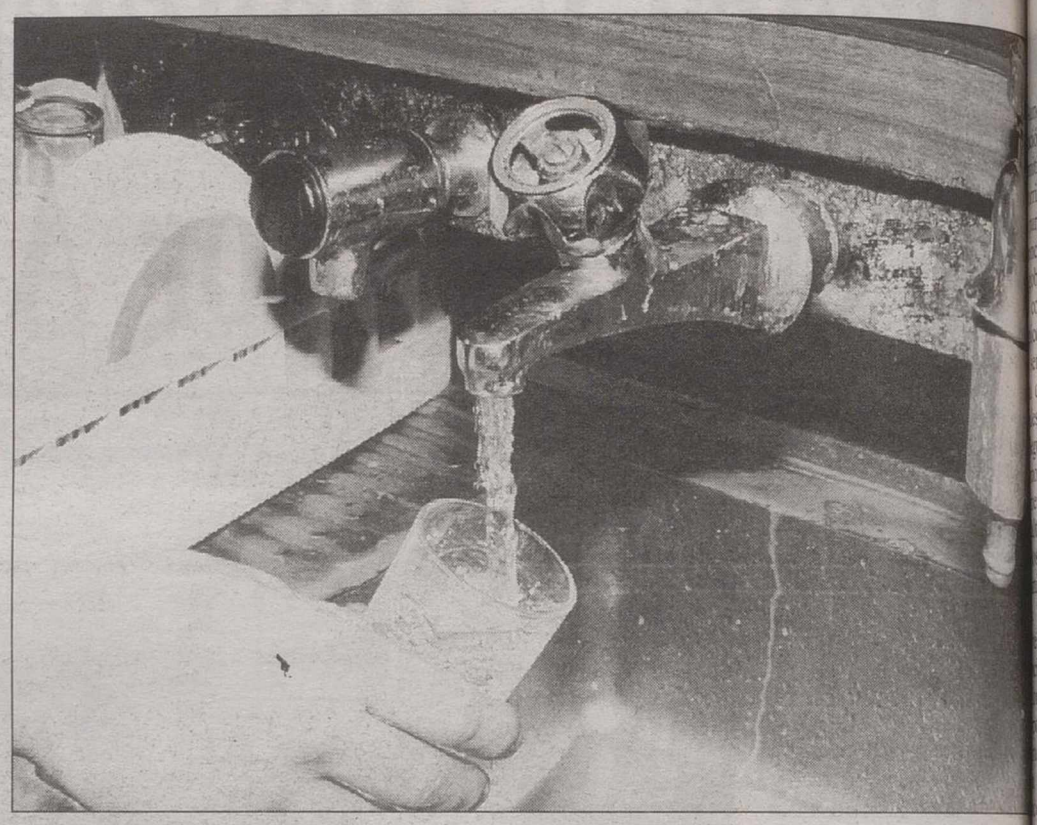

El Ayuntamiento y Aquagest analizarán el agua que se consume en los domicilios de Albacete.

Más de 700 solicitudes participarán en el sorteo de los puestos ambulantes de la Feria

E.P.

Más de 700 solicitudes participarán en el sorteo para conseguir una de las 75 casetas destinadas a la venta ambulante durante la próxima Feria.

En total han sido 851 las peticiones demandando autorización para instalarse en la zona de los Ejidos durante los días que dure la Feria, aunque 120 se han recibido fuera del plazo, que concluyó el pasado día 30 de junio.

Previsiblemente será la próxima semana cuando se proceda al sorteo de los puestos, aunque previamente la Comisión de Consumo tendrá que decidir el procedimiento a seguir, ya que o bien puede incluirse a todos los solicitantes en un único grupo que se rifarán los 75 puestos, o bien se puede establecer dos grupos de solicitantes, en función de su procedencia, sorteando un número determinado de puestos para gada grupo.

Por otra parte, la Comisión deberá también decidir si se recurre a la firma de un convenio con la Asociación de Comerciantes en Ambulancia de Castilla-La Mancha, cuyas principales líneas coinciden con las del convenio que en años anteriores se suscribió con la Asociación de Industriales Feriantes, o por el contrario, asume la gestión directamente.

Conveniar la gestión

En el supuesto caso de que se opte por el convenio, tomando como modelo el ya existente, se procedería a la instalación de 77 casetas en la zona tradicional de venta ambulante, es decir, adosadas al Recinto Ferial.

El precio que se estipule deberá ser ingresado por cada vendedor en la cuenta de la Asociación, para a cambio recibir el oportuno permiso, acometida eléctrica, vigilancia permanente y sistemas de cierre.

Por su parte, la Asociación deberá ingresar en la Tesorería Municipal una cantidad a determinar, como contraprestación por la ubicación de las casetas.

En lo puestos de venta ambulantes sólo podrán comercializarse artículos de artesanía, bisutería, baratijas y similares.

La duración de la autorización es del 7 al 17 de septiembre, aunque la Comisión puede valorar la posibilidad de ampliarla hasta el día 19.

Se instalarán 77 casetas, de las cuales, dos serán municipales y el resto para los vendedores ambulantes.

M.C.D.2022

...más de estar estudiando un plan de ahorro que reduzca la facturación de la telefonía fija del Ayuntamiento

El gobierno municipal reduce a la mitad los móviles de la Corporación

E.P.

...que el coste de la adju-...ión no supera el límite ...ido por la ley para poder ...rir a la adjudicación direc-...ra dar una mayor trans-...cia al proceso, el equipo ...bierno del Ayuntamiento ...convocado un concurso ...o para la contratación ...rvicio de telefonía móvil ...distintos servicios muni-...s.

...ún explicó el concejal de ...mía y Hacienda, Pedro ...z Mora, en total se darán ...a 31 teléfonos móviles, ...s cuales, 16 serán para ...iembros de la Corpora-... y los 15 restantes para ...sponsables de diferentes ...os.

...n respecto a los de la ...oración, Pedro Gómez ... precisó que 13 serán ...l alcalde y el resto de ...jales del equipo de ...rno, 2 para el Grupo ...lar y 1 para el Grupo de ...erda Unida, según lo ...ado en Junta de Por-...es.

...concejal de Economía ...ó que se ha reducido a ...tad el número de móviles ... tenía la anterior Corpo-...n, ya que sólo el equipo ...bierno tenía un total de ...víles.

...n respecto a los servicios ...cipales, se ha aumentado ...o el número de móviles, ...e se ha incluido uno para ...rvicio de electricidad, que ...s no tenía. El resto se dis-...rán entre aquellos servicios que por sus funciones es aconsejable tener un contacto permanente. No obstante, el concejal de Economía indicó que de estos 15 móviles, dos serán para personas del Gabinete de Alcaldía.

Los miembros de la Corporación tendrán que apañarse con un móvil cada uno.

Telefonía fija

Esto en lo que a telefonía móvil se refiere. No obstante, el equipo de gobierno está estudiando un sistema de ahorro para la telefonía fija del Ayuntamiento, que pasa por diferentes soluciones aunque todavía no hay nada decidido al respecto, según indicó Pedro Gómez Mora.

A modo de ejemplo el concejal señaló que la centralita requiere de alguna modificación, entre otras cosas porque no está preparada para el efecto 2000.

Asimismo, se está en negociación con el actual contratista de la telefonía fija del Ayuntamiento, al objeto de ultimar una posible oferta que permitiría reducir al 50% el total de la facturación mensual, que ronda aproximadamente el millón de pesetas.

En este sentido, el concejal responsable de las finanzas municipales señaló que el punto negro se encuentra en las llamadas que se efectúan de fijo a móvil, por lo que la solución habrá que buscarla en esta dirección.

Una de las opciones que se barajan es que tanto las llamadas desde fijos como desde móviles estén sujetas a una red interior.

Modificación de la Oferta Pública de Empleo

El concejal responsable de Interior y Personal, Pedro Gómez Mora, adelantó ayer que la Comisión informativa acordó el martes modificar la propuesta de Oferta Pública de Empleo para el año 99 que presentó el equipo de gobierno.

Aunque será hoy cuando dé a conocer la Oferta definitiva, ayer anticipó que la plaza de letrado se ha eliminado.

En otro orden de temas, señalar que la Comisión informativa de Cultura dará hoy el visto bueno a la programación definitiva de los Festivales, que se presentarán de manera oficial la próxima semana.

Además, la Comisión de Feria mantendrá una nueva reunión para sacar adelante diferentes asuntos, como la participación de diferentes colectivos en la Cabalgata de apertura.

Apuntar también que en la mañana de ayer quedó constituido en el Ayuntamiento el Patronato Municipal de Escuelas Infantiles, que estará presidido por la concejala de Educación, Pilar López.

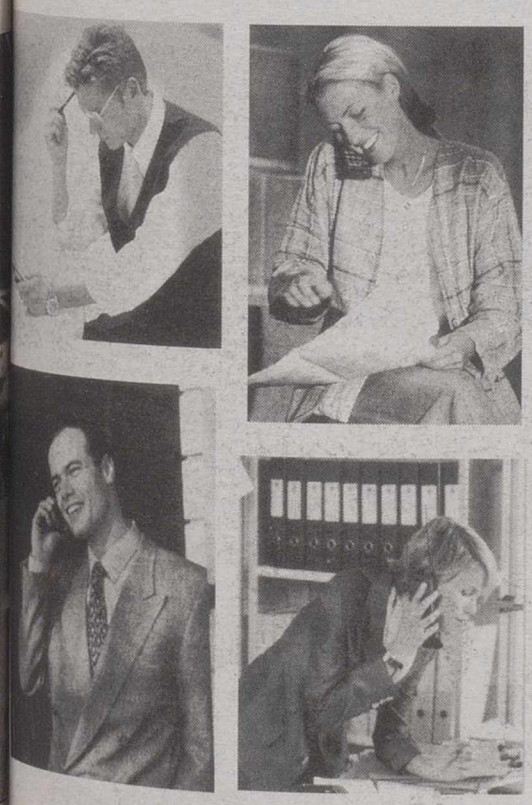

CONTRATO EMPRESA

MOVISTAR

PARA MEJORAR SU RENTABILIDAD

*Cuota de Conexión Gratis a partir de la segunda línea.

*50% de Descuento en la Cuota Mensual a partir de la tercera línea.

*Hasta un 15% de descuento para los 3 Números Elegidos de llamadas más frecuentes, por cada línea contratada.

*Descuentos directos, según volumen de consumo nacional, desde la primera llamada

*22% de Descuento en llamadas internacionales, desde la primera llamada.

* Respecto a las llamadas nacionales de móvil a otro operador nacional en horario normal para los 3 números seleccionados por línea.

MoviStar EMPRESAS

Soluciones Profesionales de Comunicación.

Infor-Alba.s.l

EL MUNDO DE LA OFICINA

Infor-Alba.s.l

CENTRO ESPECIALIZADO EN TELEFONIA MOVIL PARA EMPRESA

❑ BAÑOS 15-17. Teléfono: 967 22 69 62
❑ CABA 33. Teléfono: 967 55 00 45
ALBACETE

M.C.D.2022

La curiosidad por el eclipse alcanza incluso a los más pequeños. JOSE LUIS

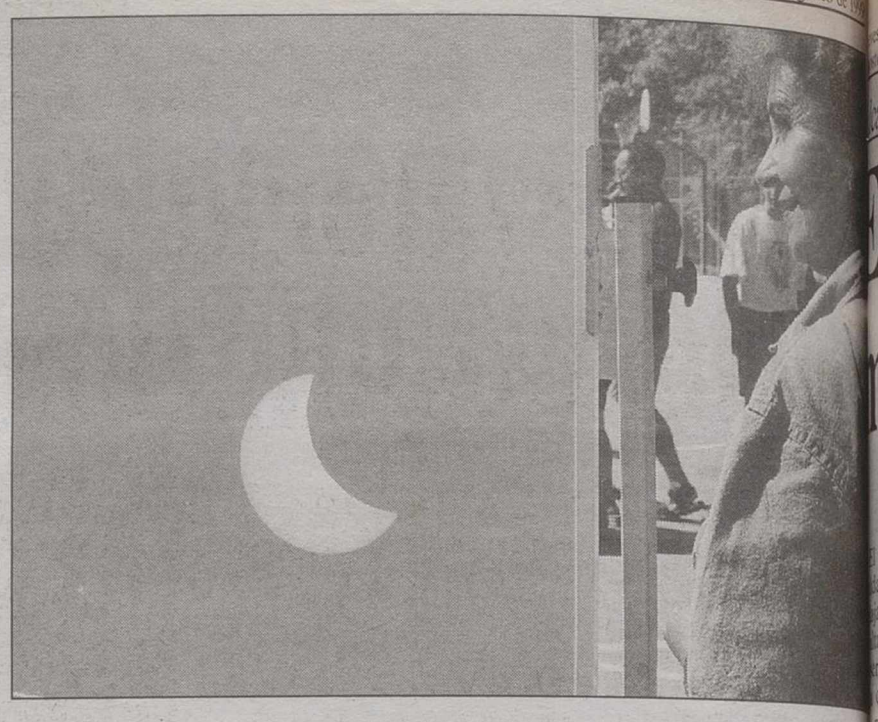

Una pantalla blanca vertical mostró el reflejo del eclipse sin riesgos para la vista.

La iniciativa de la Asociación Alba-5 logró reunir a gentes de Albacete, Valencia, Madrid y Sevilla

Buena acogida de la observación del eclipse desde Villatoya

Emma REAL

Llegó, pasó y, prácticamente, ni se notó. La expectación provocada por el último eclipse del milenio no se correspondió con la sensación general que ha quedado de insatisfacción.

Ya se sabía que en la provincia se vería alrededor de un 68% de superficie solar cubierta, pero realmente quien más y quien menos esperaba conseguir captar algún indicio, un mínimo de oscurecimiento.

De todas maneras, las personas que se desplazaron ayer hasta la localidad albaceteña de Villatoya -entre los que se encontraba gente de Valencia, Sevilla o Madrid- pudieron disfrutar de una experiencia nueva mediante la observación del eclipse con todos los aparatos que se montaron.

La Asociación Astronómica Alba-5 dispuso de un material especialmente preparado en el Campo Polideportivo de los Baños de Concepción, en Villatoya, por el que se pudo observar cómo se iba produciendo el fenómeno.

El alcalde de Villatoya, Camilo Maranchón, también se acercó al polideportivo.

Las gafas para el eclipse han sido el instrumento más socorrido.

Observación sin riesgo

Lo que más llamó la atención de todos los que se acercaron por el lugar fue una pantalla blanca rectangular, colocada en vertical, en la que se veía reflejada la sombra del eclipse, aunque con la particularidad de tener un ángulo orientado a una dirección diferente a la que se veía con las gafas. Obviamente, el hecho de contemplar el eclipse por medio del reflejo en la pantalla evitando mirar directamente al sol elimina todos los riesgos de una lesión ocular.

La gente de la localidad, las 25 personas que viajaron con la asociación Alba-5 desde Albacete y los que se encontraban alojados en el balneario de Villatoya pudieron disfrutar durante todo el día de la iniciativa del grupo astronómico.

En palabras del presidente de Alba-5 -e hijo del alcalde-, Camilo Maranchón,"a la gente le ha gustado mucho la iniciativa y toda la gente del pueblo me había asegurado que iba a venir y que iba a participar en todas las actividades".

Prácticamente todo el material es de la asociación; se trata de aparatos ópticos para la observación astronómica que también se utilizaron para la observación de la lluvia de estrellas Perseidas.

Elección del lugar

Desde el Ayuntamiento de Villatoya se está estudiando la posibilidad de crear un observatorio astronómico como un complemento turístico más, dentro de la línea de respeto por el medio ambiente que están pretendiendo seguir.

"Yo encargué a Alba-5 que estudiase la posibilidad de ver el coste que podían tener las instalaciones de ese observatorio y en estas conversaciones se planteó la idea de esta observación, sobre todo porque también es un buen punto para ver la lluvia de estrellas, ya que hay muy pocas instalaciones de alumbrado y será uno de los sitios donde mejor se pueda ver", declaró el alcalde de la localidad albaceteña, Camilo Maranchón, en relación con la elección del sitio del seguimiento del eclipse.

Según Javier Mañas, miembro de la asociación, "hemos elegido el lugar sobre todo por las Perseidas, porque hace falta que haya poca contaminación, tanto luminosa como ambiental, y este paraje es bueno por esas condiciones".

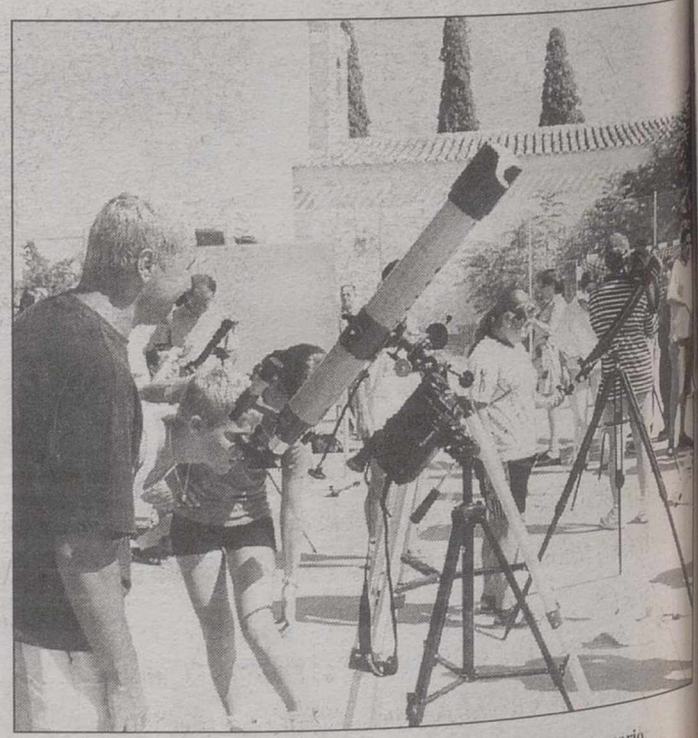

Alba-5 puso a disposición de los asistentes el material óptico necesario.

M.C.D.2022

...anzó un 67 por ciento de la superficie del sol que se escondió tras la luna en esta localidad de Guadalajara

...l observatorio de Yebes divisó la ...áxima ocultación solar en la región

LT

...l Centro Astronómico de ...arachas, en Yebes (Gua...ara), divisó la máxima ...ación del sol que se pudo ...rvar en Castilla-La Man... durante el último eclipse ...milenio, al alcanzar un 67 ...ciento de la superficie solar ...da por la luna.

...n Yebes, los astrónomos ...cisco Colomer, Mario ...lla, Isaac López y Ricardo ..., del Observatorio Astro...ico Nacional tenían todo ...rado para ver cómo a las ...:25 horas la luna, que se ...ezaba a interponer entre ...ol y la Tierra, "mordía" ...xtremo de la imagen del ...que se proyectaba en la ...alla.

...Desde ese momento, el ...se comenzó a avanzar has...canzar su momento máxi... a las 12:10:59 horas, ...ento en el que la luna ...ba una buena parte del sol ...Yebes se podía apreciar ...luz distinta, que el astró...o Mario Tafalla definió ...o "una sensación extraña, ...n de tormenta, pero sin estar el cielo nublado".

Sin embargo y al no poderse ver en esta parte de España un eclipse total, no se llegó a apreciar este fenómeno en toda su espectacularidad, pues no se pudo ver la corona solar deslumbrada por el brillo del sol y que sólo se puede apreciar durante un eclipse total, momento en el que se bloquea la luz del sol de forma natural y se puede ver la corona.

Para la observación de un hecho de este tipo en un centro astronómico como el de Yebes se utilizó uno de sus telescopios, pero los astrónomos demostraron que, además de verlo directamente con unas gafas especiales, podemos emplear instrumentos caseros e incluso la propia naturaleza.

Así, a través de un árbol podemos ver que la luz que pasa a través de las hojas está siendo filtrada y en una pantalla blanca, situada detrás, el punto de luz se convierte en una imagen del sol eclipsado, lo mismo que ocurre si se utiliza, por ejemplo, una espumadera.

Este fenómeno espectacular, aunque en España no lo ha sido tanto, porque no se encontraba en la franja de totalidad, se volverá a repetir y los próximos eclipses totales que se podrán ver desde España serán en el año 2026 en la Cornisa Cantábrica y en el 2027 en Cádiz.

Los alumnos de la Escuela Taurina de Albacete también observaron el último eclipse del milenio. JOSEMA

Espectacular eclipse en Albacete

Así ocurrió realmente el eclipse de ayer

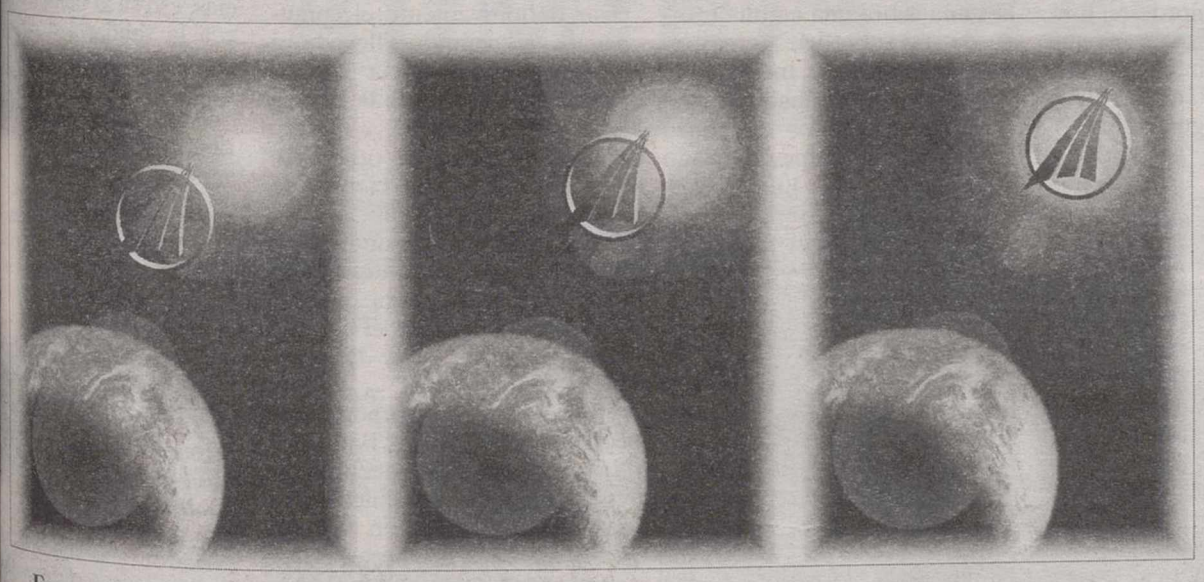

Fotografías tomadas desde un satelite artificial

TOLSAN camina con nosotros desde 1962 en Albacete para ofrecernos lo que mejor saben hacer, toldos de alta calidad y protección de espacios.

Ayer, por fín, pudimos ver el milagro de anteponerse al Sol y ofrecernos sombra, su objetivo principal.

Pero lo mas importante no es esto, lo que realmente importa es que este acontecimiento ocurre diariamente con la confianza que sus clientes depositan en TOLSAN.

TOLSAN®

FABRICA DE TOLDOS

* TODO TIPO DE TOLDOS
* CENADORES
* CARPAS
* CASETAS
* TECHOS PLANOS Y CURVOS
* TECHOS GRADUABLES Y DESLIZANTES DE APERTURA MANUAL Y AUTOMATICA
* CERRAMIENTOS EN CARPINTERIA DE ALUMINIO

FABRICA Y OFICINAS: Polígono I. Campollano Calle C, nº21 Tlf. 52 02 04 - 3 Líneas, Fax 52 22 77 - 02006 ALBACETE

M.C.D.2022

Decenas de millones de personas se echaron a las calles para observar el espectacular fenómeno astronómico

El mundo sigue tras contemplar el último eclipse solar del milenio

MADRID. (Agencias).– El siglo, el mundo, el milenio y decenas de millones de personas se despidieron ayer miércoles del eclipse más observado de la historia sin que el cielo les cayera sobre la cabeza, como predijo en su día Nostradamus y, más recientemente, el célebre modisto Paco Rabanne.

Al menos, eso indican las últimas informaciones procedentes de París, según las cuales la capital francesa seguía más o menos como siempre y sin que, hasta el momento, hubiese constancia de una hecatombe causada por la caída de la estación espacial rusa "Mir" sobre la ciudad.

A quien sí parecía haberse tragado la tierra, sin embargo, era al augur de tan sombrío vaticinio, el famoso modista Paco Rabanne, equiparado últimamente al jefe galo que, en las aventuras de "Asterix" –héroe del cómic francés llevado ahora al cine–, nunca descarta la posibilidad de que "el cielo caiga sobre nuestras cabezas".

Unos doscientos "supervivientes", convocados por la asociación "M... al Apocalipsis", se congregaron frente a los locales parisienses de Rabanne, con carteles tan despiadados como "¡Caramba! Te equivocaste, no hay Pacoalipsis" o "Paco, ponte las gafas".

Sin embargo, en justicia, algo de acierto hay que reconocerle al desafortunado adivino, dado que, si bien París sigue en pie, un tono apocalíptico tuvieron los kilométricos embotellamientos registrados en las autopistas y vías de acceso a Normandía, Picardie, Lorraine, Champagne y Alsacia, donde se preveía que el eclipse sería más espectacular.

Asimismo, la decepción cundió entre gran parte de los alrededor de veinte millones de visitantes llegados para ver el fenómeno, pues el cielo amaneció nublado en gran parte del norte de Francia, al igual que sucedió en gran parte de Alemania, Austria, Hungría, la India y otros países.

Para que nadie se perdiera el fenómeno en Francia, numerosas empresas establecieron pausas en la jornada laboral, e incluso los presos gozaron de esa merced, gracias a la decisión de la Administración Penitenciaria de poner a sus disposición gafas especiales homologadas.

Menos cautas que esos reclusos fueron las decenas de personas que llamaron hoy a hospitales y clínicas oftalmológicas de varias ciudades suizas, quejándose de dolores o escozor en los ojos tras ver el eclipse.

También en Austria hubo al menos cuatro víctimas del eclipse, que habían mirado el sol sin gafas protectoras y pidieron ayuda a la clínica oftalmológica de Innsbruck, en el Tirol, comunicó el jefe de la unidad, Wolfgang Philipp.

Aún más trágico ha sido el fenómeno para tres hombres que se suicidaron en el estado de Piauí, en el nordeste brasileño, en vísperas de lo que consideraban el fin del mundo, motivación que también llevó a la muerte a un guatemalteco.

Además, poco antes de la culminación del eclipse, una mujer se lanzó a las aguas del Rin a su paso por Coblenza (centro de Alemania), en un acto que la policía considera suicidio.

Esas desgracias muestran fehacientemente el poderoso influjo que han tenido, en todo el mundo y para todo el mundo, la confluencia del Sol y la Luna sobre una amplia franja de la superficie terrestre, desde Canadá a la India.

El hechizo originado durante los dos minutos que duró esa especie de golpe de estado astral en la que la Luna derrocó al astro rey atrapó al mismísimo papa Juan Pablo II, que acortó una audiencia para permitir a los fieles disfrutar del espectáculo e invitó a nueve científicos polacos para verlo junto a ellos.

Los hechizos, esta vez literales, imperaron también una ceremonia simbólica para exorcizar definitivamente el comunismo del mundo, llevada a cabo en coincidencia con el eclipse en la plaza de la Prensa Libre de Bucarest.

La fe, aunque de otro tipo, congregó también a cientos de fieles en la mezquita de Al Azhar en El Cairo, una de las más prestigiosas y antiguas del mundo islámico, para entonar una oración a "Dios, el bendito creador de la luz y la oscuridad".

Entre tanto, el grupo teatral catalán La Fura dels Baus realizó, con motivo del eclipse, el espectáculo electrónico "La sombra de Fausto" en el Gaisberg, uno de los montes que circundan a la ciudad austriaca de Salzburgo, acompañado de efectos especiales, fuegos artificiales, vídeo e Internet.

El resto de los países de Europa donde el eclipse fue visible total o parcialmente, desde España a Grecia, pasando por Italia, vivieron escenas muy similares: ciudadanos en las calles para observar el fenómeno provistos de gafas especiales y todo tipo de utensilios protectores, y lamentaciones por la mala suerte de que en muchos lugares la nubosidad les impidiera disfrutarlo.

En España, las playas, ca[illegible] y parques se convirtieron [illegible] "espontáneos observatori[illegible] donde miles de personas viv[illegible] ron en directo, entre el en[illegible] siasmo y la decepción, el ú[illegible] mo eclipse de sol del siglo, g[illegible] cias, eso sí, al tiempo veranie[illegible] y a la solidaridad de los p[illegible] cavidos que tenían gafas p[illegible] tectoras.

Aunque fue en los plane[illegible] rios y museos de ciencia don[illegible] se concentró la mayor par[illegible] de curiosos, alcanzando cif[illegible] de máxima afluencia en Pa[illegible] plona y Cuenca, los ciudadan[illegible] se detuvieron por unos inst[illegible] tes y compartieron los méto[illegible] seguros de observación disp[illegible] nibles, entre los que triunfar[illegible] las "máscaras de soldador[illegible]

Y es que muchos se que[illegible] jaron porque "te dicen que h[illegible] que usar gafas protector[illegible] cuando ya se han agotado", [illegible] sin resignarse a no mirar, [illegible] lanzaron a la observación c[illegible] radiografías o carretes velado[illegible] métodos desaconsejados rei[illegible] radamente por las autoridad[illegible] y que han provocado la pérdi[illegible] del 30 por ciento de la visi[illegible] a un ciudadano de Barcelon[illegible] además de una mujer que fu[illegible] atendida en Granada.

Al otro lado del mund[illegible] entre tanto, miles de mexica[illegible] nos aprovecharon el eclipse d[illegible] milenio para "purificarse" [illegible] acaparar energía en los cient[illegible] de zonas arqueológicas repa[illegible] tidas por el país en ceremoni[illegible] con reminiscencias mayas.

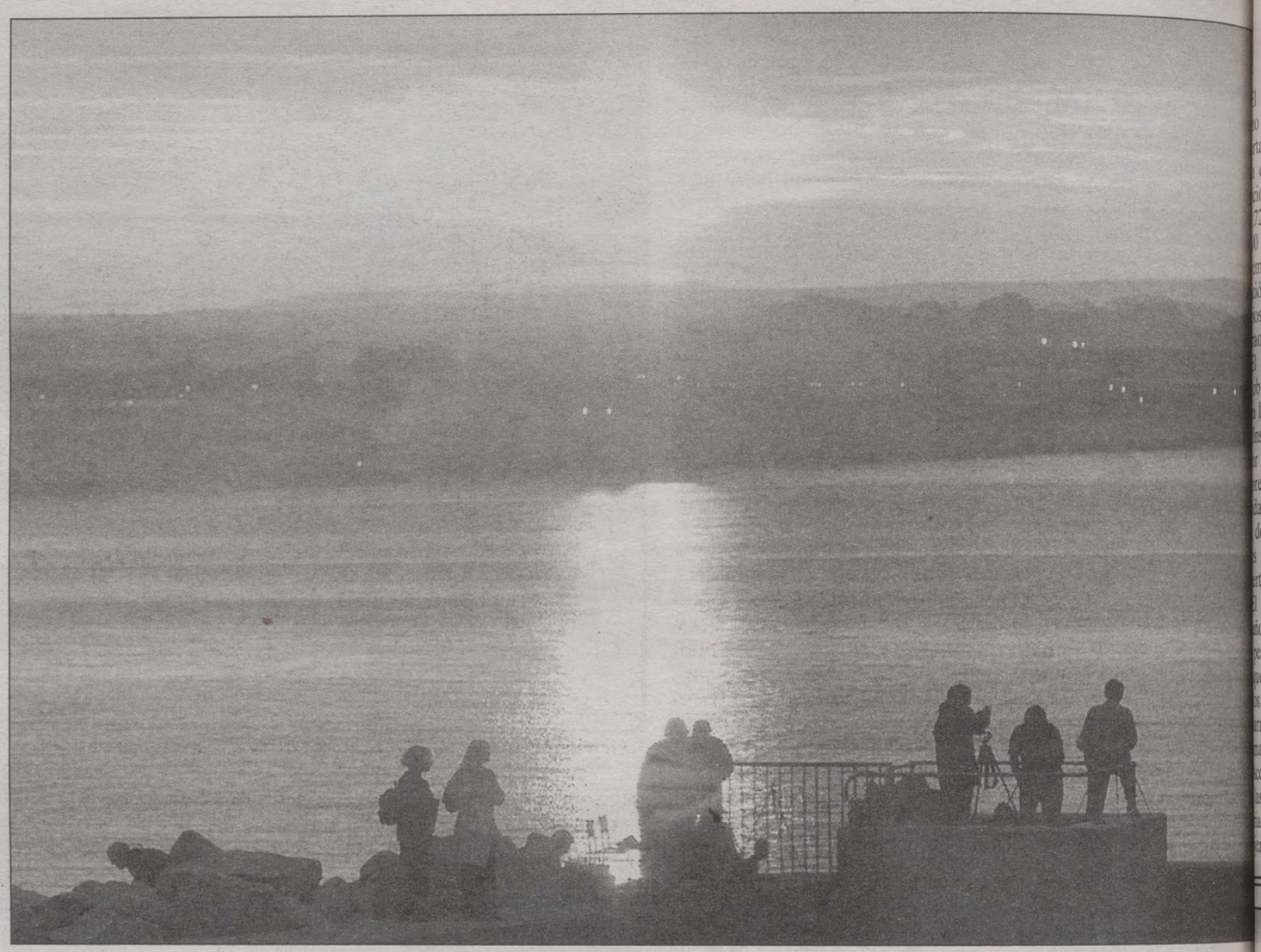

La confluencia del Sol y la Luna fue total sobre una amplia franja de la superficie terrestre desde Canadá a la India.

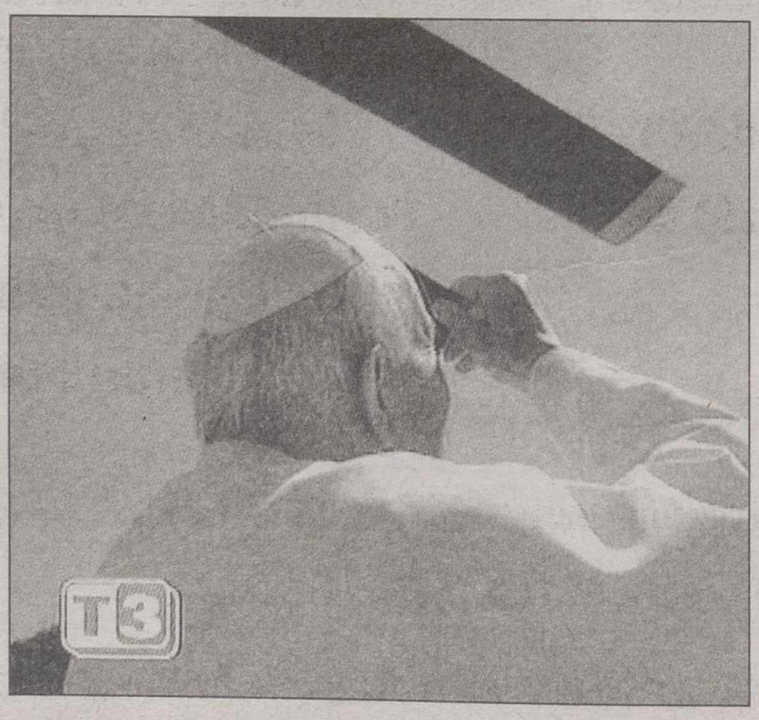

Ni siquiera el mismísimo Papa quiso perderse el esperado eclipse.

M.C.D.2022

su 47 edición incluye un total de 203.727 premios directos y otros 1.800 con la palabra "premio"

La Tómbola de Cáritas volverá a abrir sus puertas el próximo sábado

LT

l próximo sábado, día 14 o es tradicional, abre sus tas la emblemática Tóm- de Cáritas en su XLVII ión, con un total de 727 premios directos y 0 premios de la palabra mio" además de la cele- ión de tres sorteos ordi- os y otro de carácter ordinario.

l objetivo de la Tómbola, btener fondos que sirvan los programas que, desde stitución, se realizan en r de los más pobres y des- recidos de la sociedad, sin lar el llamado Tercer Mun- donde siguen constatando s niveles de pobreza y rte.

l beneficio neto obtenido io 1998 fue de 11.436.156 esetas. Este dinero, unido e Cáritas recibe por dis- s conceptos, sirve para rollar los siguientes pro- as:

ción Social, que compren- s áreas de Atención Pri- a, Familias, Mundo Rural, er, Infancia y Juventud, Empleo, Cooperación Internacional, Drogodependencias, Prisión, Migraciones y Transeuntes.

Los otros dos programas a los que se destina son el de Formación y Animación Comunitaria, Comunicación y Sensibilización y Campaña de Emergencias.

¿Quien hace la Tómbola?

La Tómbola la lleva a cabo un equipo de gestión que integra a cuatro personas voluntarias, varios equipos de venta de boletos en 600 turnos personales realizados por voluntarios y voluntarias procedentes de las parroquias, asociaciones, comunidades, etc. de la ciudad.

También lo forma un equipo de apoyo de tres chicos contratados como mozos de almacén y quince chicas, mediante gratificación, para el reparto de premios y acondicionamiento de la Tómbola y por último, el equipo diocesano, que se encarga de colaborar en la gestión y desarrollo de la Tómbola durante los días que permanece abierta.

La tradicional Tómbola de Cáritas abrirá sus puertas desde el próximo sábado hasta que termine la Feria.

En cuanto a los sorteos ordinarios, las fechas son el sábado día 4 de septiembre, el sábado día 11 y el día de cierre. Éste último coincide con la celebración del sorteo extraordinario que incluye el premio de un coche.

GRUPO EMPRESARIAL SOLICITA

JEFE DE ADMINISTRACION
PARA ALBACETE

SE PIDE	SE OFRECE
Edad entre 25 y 40 años	Alta inmediata en la empresa
Conocimientos de contabilidad.	Salario negociable.
Conocimientos a nivel usuario de informática	Posibilidad de promoción.
	Empresa con más de 30 años de antigüedad

INTERESADOS DIRIGIRSE AL TELEFONO: 967 22 17 52 /967 22 25 82.
PARA CONCERTAR CITA.

M.C.D.2022

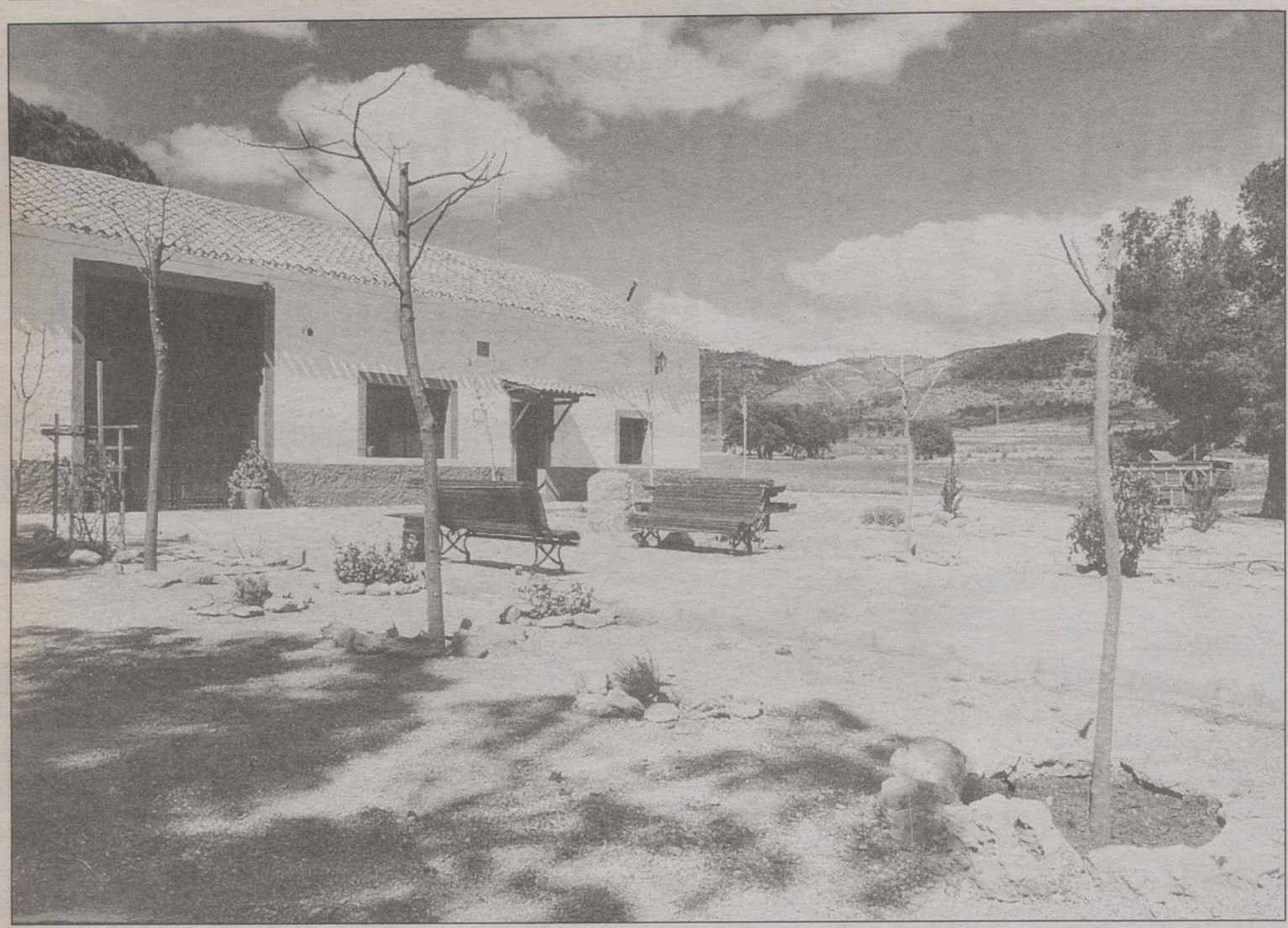

Castilla-La Mancha cuenta con unas 160 casas rurales frente a las 30 que había en 1995.

El número de pernoctaciones creció un 35,59% en el primer semestre respecto a 1998

Un buen año turístico para Castilla-La Mancha

LT

El número de pernoctaciones en la comunidad autónoma de Castilla-La Mancha se ha incrementado en el primer semestre de este año en un 35,59% respecto al mismo período del ejercicio anterior, pasando de 868.918 a 1.178.198, según los datos facilitados por la Consejería de Industria y Trabajo fundamentados en un informe del INE.

El mayor incremento que se ha registrado está relacionado con los turistas extranjeros, situándose el porcentaje en un 40,78%, ya que las 144.531 pernoctaciones que se contabilizaron en los primeros seis meses de 1998 han subido hasta 203.472.

Respecto a las pernoctaciones de turistas nacionales también experimentaron una subida destacada, un 34,56%, pasando de 724.387 el primer semestre del año de 1998 a 974.726 este año.

De continuar esta evolución los datos de Turismo este año serán muy superiores a los del 98, en el que Castilla-La Mancha recibió a 1.308.749 personas que al menos pasaron una noche en la región, tal y como se refleja en el informe del ANE sobre "Movimiento de viajeros en establecimientos hoteleros".

El Gobierno de Castilla-La Mancha, a través de la Consejería de Industria y Trabajo, está haciendo un esfuerzo destacado en el ámbito del sector turístico, que se está reflejando en los datos.

Esfuerzo en el sector turístico

De hecho, ha conseguido situarse como la primera región del interior elegida por los españoles a la hora de viajar dentro del país.

El verano en esta comunidad autónoma ofrece un atractivo cultural del máximo interés como es el Festival Internacional de Teatro Clásico que se celebra en Almagro (Ciudad Real).

También se pueden disfrutar de las fiestas tradicionales, entre las que destacan las declaradas de Interés Turístico, como el Festival de Teatro Medieval de Hita o la fiesta del Carmen de Molina de Aragón en la provincia de Guadalajara), la de la Pandorga en Ciudad Real, las de San Bartolomé en Tarazona de la Mancha (Albacete); la romería de Nuestra Señora de Manjavacas en Mota del Cuervo (Cuenca), la de la Vendimia de Valdepeñas (Ciudad Real) o las fiestas de Moros y Cristianos de Caudete (Albacete).

En cuanto a los lugares que se pueden visitar, en Albacete puede recorrerse la Sierra del Alcaraz y el nacimiento del río Mundo, la Sierra del Segura y Alcalá de Júcar; en Ciudad Real, Almagro, las Lagunas de Ruidera, las Tablas de Daimiel y el Valle de Alcudia; en Cuenca, además de la capital, la Serranía de Cuenca y el nacimiento del río Cuervo.

En Guadalajara, el Alto Tajo, los pantanos y el Hayedo de la Tejera Negra; en Toledo, la ciudad, los Montes de Toledo, la comarca de la Jara, el valle del Tiétar y la sierra del Piélago.

Precisamente, ésta época del año es una de las más indicadas para escoger destinos de naturaleza, en contacto directo con parajes de alto valor ecológico presentes en las cinco provincias de Castilla-La Mancha. Como muestra del crecimiento del turismo rural en esta comunidad, la región cuenta con unas 160 casas rurales frente a las 30 que había en 1995.

Aumenta la conducción bajo la influencia de las drogas

LT

La conducción bajo los efectos de las drogas y el alcohol se ha incrementado en Castilla-La Mancha durante el primer semestre del año, con 945 casos frente a los 857 ocurridos en el mismo período de 1998.

Según una respuesta del Gobierno al diputado socialista Miguel Angel Heredia, se precisa que en los primeros seis meses del año, los distintos Fuerzas y Cuerpos de Seguridad del Estado detectaron 14.359 casos, frente a los 14.134 de 1998.

Junto a Castilla-La Mancha, en las comunidades de Andalucía, Aragón, Baleares, Extremadura, Murcia y el País Vasco el número de conducciones bajo la influencia de las drogas y el alcohol se incrementó este año respecto al anterior, mientras que en el resto de las regiones descendió.

Andalucía, con 5.116, es la autonomía con más conductas de este tipo registradas, por delante de Galicia, con 1.712, frente a los dos de Ceuta

Por provincias, es Sevilla, con 2.276, la que encabeza la estadística, seguida de La Coruña, con 987, aunque en esta última el número desciende respecto al año pasado, en que se contabilizaron 1.094.

La Junta afirma que la región es la única autonomía que ha regulado po propia iniciativa la reforestación de terrenos agrarios

La Consejería de Agricu ra y Medio Ambiente ha co testado a las críticas verti los últimos días por grup ecologistas respecto al desarr llo del programa de refor tación afirmando que el pr grama comunitario de refor tación de terrenos agrar aplicado desde 1993, ha gozad de una apreciable deman por el sector, como prue que, desde entonces hasta ho se hayan reforestado con ayuda más de 65.000 hectáre

En este sentido explica q la mayor parte de los cas se trata de terrenos de labo o de eriales sin valores ambie tales significativos, sobre l cuales una reforestación debe considerar el uso de tierra más adecuado desde punto de vista ambiental.

Sin embargo, la Junta reco noce que tras las primeras co vocatorias de la ayuda se pud comprobar que algunas solic tudes de reforestación inclu terrenos que, aunque en u primer análisis aparentaban se simples eriales a pastos, no obstante sustentaban valore naturales poco perceptible pero de gran interés conse vacionista.

Es el caso de las estepa yesosas o salinas que, si bie aparentan ser eriales desola dos, contienen un enorme número de especies de flora y fauna endémica, del mayor interés en Castilla-La Mancha.

Limitaciones a la reforestación

Atendiendo a estas circunstancias la Consejería estableció, desde 1996, una normativa para otorgar ayudas a la reforestación de terrenos agrarios (Orden de 25 de abril de 1996) que excluye la posibilidad de actuar sobre recursos naturales valiosos que pudieran verse negativamente afectados.

Esta disposición de abril de 1996 lleva a Castilla-La Mancha a ser la única comunidad autónoma que, de motu propio, ha regulado de forma explícita las reforestaciones, compatibilizando así la aplicación del Reglamento comunitario de reforestación de terrenos agrarios con los requerimientos de conservación de la Directiva de Hábitats, que se traspuso a la legislación española a finales de 1995 mediante el Real Decreto 1997/95.

La Consejería subraya que está abierta a recibir el parecer y las sugerencias de las asociaciones ecologistas que se manifiestan críticas con la reforestación de terrenos agrarios ambientales que se siguen o para recibir y estudiar planteamientos alternativos de futuro.

M.C.D.2022

EL CUERPO HUMANO UTILIZA
MÁS DE 200 MÚSCULOS PARA DESPLAZARSE.
[NINGUNO DE ELLOS ESTÁ EN LOS OJOS]

7º IAAF CAMPEONATO DEL MUNDO DE ATLETISMO SEVILLA´99
26 DE AGOSTO. 19:00h. TVE
200M. MASCULINOS - 100M. FEMENINOS DE CIEGOS

M.C.D.2022

Como solución ante las decisiones unilaterales de algunas comunidades autónomas

CC.OO. insta al Gobierno a pactar una subida de las pensiones

LT

CC.OO. de Castilla-La Mancha insta al Gobierno central a que pacte una subida selectiva de las pensiones más bajas en todo el país como solución ante las decisiones unilaterales de algunas comunidades autónomas de incrementar las pensiones no contributivas.

Según un comunicado emitido ayer, la Unión Regional de este sindicato cree necesario que el Gobierno tome la iniciativa para pactar con las fuerzas políticas y sociales una subida de las pensiones de menor cuantía y espera que la renovación "necesaria e imprescindible del Pacto de Toledo no se ponga en peligro".

La organización sindical afirma que es muy difícil llegar a un acuerdo debido a "las inaceptables batallas que protagonizan unos y otros por apropiarse de una conquista histórica, patrimonio de todos y objetivo de Estado, que debe garantizarse a toda costa".

Compromiso

Señala también Comisiones Obreras que "el futuro de las pensiones y del sistema público exige la máxima responsabilidad y el compromiso de las fuerzas políticas y sociales de trascender a las contiendas electorales para anteponer los intereses de millones de personas".

Por todo ello, CC.OO. considera que el Ejecutivo central debe llevar este asunto a una propuesta de negociación entre las distintas fuerzas políticas y sociales para su inclusión en las Presupuestos Generales del Estado del año 2000, cuyo borrador debe estar preparado a finales de septiembre.

CC.OO. asegura que es muy difícil llegar a un acuerdo en el tema de las pensiones.

Ignacio Requena será sustituido por Luis Aizpurúa Echevarra, según recoge el BOE

Cesado el delegado de la Agencia Tributaria en Albacete

LT

El Ministerio de Economía ha dispuesto el cese de Ignacio Requena al frente de la delegación de la Agencia Tributaria en Albacete y su sustitución por Luis Aizpurúa Echevarra, según recogía ayer el Boletín Oficial del Estado.

La decisión del Ministerio afecta también a Juan Beceiro Mosquera, que ha sido cesado como director del departamento de Recaudación de la Agencia Estatal de Administración Tributaria, cuyo puesto pasa a ocupar Santiago Menéndez Menéndez, anterior delegado especial de la Agencia en Asturias.

Beceiro ha sido nombrado delegado especial de la Agencia Tributaria en Madrid, en sustitución de Ana María Naveira Naveira. Estos cambios se enmarcan en un conjunto de nombramientos y ceses dispuestos por Economía en su organismo recaudador.

Arturo Tuero Fernández, anterior delegado de la Agencia en Gijón, pasa a ocupar este puesto en la delegación de Asturias; Luis Aizpurua Echevarría ha sido nombrado delegado de la Agencia en Albacete; Pablo Areitio Araluce, nuevo delegado de la Agencia en Alava; Emilio Gómez Ortigosa, anterior delegado en La Rioja, pasa a serlo en Navarra; y Jesús Presa Leal, nuevo delegado de la Agencia en La Rioja. Por su parte, cesan como delegados de la Agencia Tributaria en Albacete, Alava y Navarra, Ignacio Requena, Federico Pérez San Millán y José María Serena.

El Ministerio de Economía cesa a Ignacio Requena.

Renfe, cada vez más puntual.

La puntualidad de los trenes de viajeros en Albacete fue del 97,9% en el primer semestre

LT

La puntualidad media de los trenes de viajeros que circularon con origen y destino en la provincia de Albacete durante el primer semestre de 1999 creció nueve décimas con respecto a la puntualidad de idéntico período del año anterior y el índice se situó en el 97,9%.

Los servicios de viajeros de Renfe están constituidos por los trenes de grandes líneas y regionales.

En trenes de grandes líneas, el corredor Madrid-Albacete-Levante obtuvo el mayor índice de puntualidad del país con unos índices del 97,6%, más de 1,5 puntos a la alcanzada en el primer semestre del 98.

Los 1.592 ALARIS que circularon desde su puesta en funcionamiento a mediados del mes de febrero registraron un índice de puntualidad del 98,1%.

Por otra parte los 1.500 trenes regionales, es decir aquellos que circulan en las distancias medias entre provincias colindantes: Madrid, Alicante, Valencia, Ciudad Real..., alcanzaron un incremento de puntualidad de 8 décimas, al pasar de un 97,6% en el primer semestre del 98, a un 98,2% en idéntico período del 99.

Estos resultados demuestran la postiva evolución del transporte de viajeros por ferrocarril en Albacete. Hay que destacar que es uno de los parámetros más valorados en las encuestas y estudios que periódicamente realiza Renfe.

Renfe transportó un total de 214,678 millones de viajeros durante los seis primeros meses de 1999, lo que supone un incremento de 8,944 millones de usuarios respecto al mismo período de 1998.

El mayor incremento en número de viajeros lo registró el tren de Alta Velocidad AVE, que transportó a 2,583 millones de usuarios durante los seis primeros meses de 1999, lo que representa un aumento del 9,5% con 224.000 viajeros más.

M.C.D.2022

El lienzo de Bonaventura Ligli fue cedido por el Prado a las Cortes Valencianas debido a la enorme carga simbólica que tiene para las instituciones de esta Comunidad

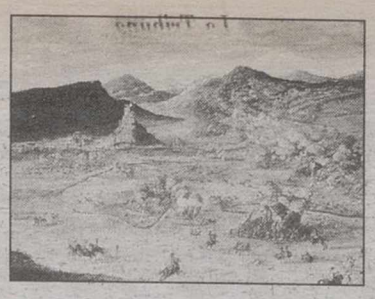

Especialistas del Museo San Pío V de Valencia se encargarán de los trabajos

El cuadro "La batalla de Almansa" será restaurado

El cuadro original de "La batalla de Almansa", propiedad del Museo del Prado que se exhíbe en las Cortes Valencianas, debido a su mal estado, será restaurado por un equipo de especialistas del Museo San Pío V de Valencia. La pinacoteca nacional cedió el cuadro al Parlamento Valenciano en el año 1984.

Luis BONETE PIQUERAS

El director del Museo del Prado, Fernando Checa, ha notificado a las Cortes Valencianas su visto bueno para que un equipo del Museo San Pío V de Valencia proceda a la rehabilitación del cuadro "La batalla de Almansa", de Bonaventura Ligli, según afirma el diario valenciano "Información". Un lienzo cedido por la pinacoteca nacional a la Generalidad y de una enorme carga simbólica en las instituciones valencianas, ya que los hechos que en él se relatan condujeron a principios del siglo XVIII a la pérdida de los fueros.

La decisión desbloquea los problemas que han frenado durante dos años y medio la restauración del cuadro, pese a su progresivo deterioro y después de numerosas gestiones infructuosas desde la Cámara autonómica. La medida -según Información- también es un éxito personal del diputado del PP Martín Quirós, quien, como secretario primero de las Cortes, condujo las negociaciones en la anterior legislatura. El informe entregado ahora a la Mesa de la Cámara es un buen reflejo de las gestiones de Quirós, que buscó apoyo en el secretario de Estado de Cultura, Miguel Angel Cortés.

El cuadro original de "La batalla de Almansa", propiedad del Museo del Prado, se exhíbe en las Cortes Valencianas.

El cuadro "La Batalla de Almansa" es un óleo sobre lienzo de grandes dimensiones -390 por 161 centímetros-, en el que se describe el paisaje y las diversas maniobras de la contienda. Propiedad del Museo del Prado, fue cedido a la Generalidad en 1984 y ha estado exhibido en las Cortes Valencianas. Hace ya varios años fue retirado y guardado ante su progresivo deterioro. La carga simbólica del lienzo es enorme, fue pintado por Ligli en 1709, dos años después de que las tropas borbónicas y austracistas se enfrentaran en las cercanías de nuestra ciudad un 25 de abril de 1707, fecha que en 1993 quedó instituída como "Día de las Cortes Valencianas". La derrota de los austracistas, trajo como consecuencia la pérdida de los fueros valencianos.

En 1995, siendo presidente de las Cortes Valencianas, Vicente González Lizondo, y a la vista del gran deterioro del cuadro, ya se hicieron las gestiones oportunas para su rehabilitación. Pero la primera notificación escrita al Prado que consta en el informe oficial es del 20 de nero de 1997, firmada por el vicepresidente primero, José Cholbi. Esa gestión, fue la que dió lugar a la visita en el verano de 1997 de un técnico del Prado, el cual emitió un informe.

El 28 de enero de 1998 es Quirós quien vuelve a dirigirse a Fernando Checa, indicándole que "dados los meses transcurridos" desde la citada visita "sin que se haya recibido ningún tipo de instrucción, tengo a bien informarle de la preocupación de las Cortes Valencianas por este hecho".

El 1 de abril, Quirós remite una nueva carta al director del Museo del Prado instándole a dar una solución al problema. Pasados unos meses, a la vista de que no hay novedad alguna, el 25 de junio de 1998 el secretario primero de las Cortes Valencianas envía una larga misiva a Miguel Angel Cortés, relatándole lo sucedido y advirtiéndole del "continuado proceso de deterioro del cuadro". La respuesta posotiva de Checa llegó el pasado día 15 de julio. En ella, el responsable de la pinacoteca nacional apunta que recibió a través del director general de Bellas Artes la comunicación de Quirós "acerca de los problemas de restauración" del lienzo, autorizando a un equipo del Museo San Pío V de Valencia, las tareas de restauración del citado cuadro.

ORACION AL ESPIRITU SANTO

Tú, que me aclaras todo, que iluminas todos los caminos para que yo alcance mi ideal. Tú que me das el don divino de perdonar y olvidar el mal que me hacen y que en todos los instantes de mi vida estás conmigo, yo quiero, en este corto diálogo, agradecerte por todo y confirmar, una vez más, que nunca quiero separarme de Ti por mayor que sea la ilusión material. Deseo estar contigo y todos mis seres queridos en la gracia perpetua. Gracias por tu misericordia para conmigo y los míos. (La persona deberá rezar esta oración tres días seguidos sin decir el pedido; dentro de tres dáis será alcanzada la gracia por más difícil que sea. Publicar en cuanto se reciba la gracia). Agradece las gracias alcanzadas.

C.I

YO, MARTIN-ALFONSO PALOMINO MARQUEZ, Notario del Ilustre Colegio y distrito de Albacete, con residencia en esta capital; **HAGO SABER:**

Que en la Notaría de mi cargo, se tramita, bajo el número 1.469 de mi Protocolo, Acta Notarial de Subasta Voluntaria, a instancias de Doña Francisca Ernesta Cuesta Cutillas, bajo las bases fijadas por la requirente, y en concreto:

1.- Lugar: Marqués de Molins, número 17, 1º. Albacete.

2.- Día: Primera subasta, 31 de Agosto de 1999, a las diez horas, y segunda, el día 30 de Septiembre de 1999, a la misma hora.

3.- Objeto: Una suerte de tierra en el paraje LA ERA, término de Motilleja, con una extensión de dos celemines u once áreas y sesenta y ocho centiáreas. Finca registral número 897 del Registro de la Propiedad de Casas Ibáñez.

4.- Procedimiento: Puja a la llana, con un depósito previo del veinte por ciento del tipo inicial.

5.- Base mínima: UN MILLON DOSCIENTAS MIL PESETAS.

Se hace constar que la titulación y certificación de cargas se hallan depositados en esta Notaría, a disposición de los interesados.

Albacete, a diez de Agosto de mil novecientos noventa y nueve.

PC BOX Ordenadores A LA CARTA

TECNICOS INFORMATICA

SE NECESITA *para nueva tienda en* Albacete:

TECNICO en montaje y reparación de ordenadores personales.

TECNICO-COMERCIAL en punto de venta.

(experiencia demostrable)

Enviar currículum con foto indicando puesto solicitado a:
SISTAC ILS. Avda. Aguilera, 44 · 03006 ALICANTE

CLUB GIMNASIO PALAS

AEROBIC

C/ San Antonio, 7
Teléf: 21 86 21
ALBACETE

LA MEJOR INSTALACION
LOS MEJORES MONITORES
MARCHA A TOPE
FUNKY-CARDIOFUNK-ETC...

PRECIOS ESPECIALES A ESTUDIANTES Y UNIVERSITARIOS

M.C.D.2022

La Tribuna de Albacete

MERCADO DE VEHICULOS DE OCASION

AUTOALBA, S.L.

MARCA	MODELO	AÑO
NISSAN	PATROL	92
DAEWOO	LEGANZA 2.0 CDX	98
DAEWOO	LANOS 1.6 SX 3P	98
OPEL	VECTRA	95
TOYOTA	HDJ 80	91
RENAULT	R-21 GTD	92
FORD	CURRIER	92
SUZUKI	VITARA	94
SEAT	CORDOBA	95
TOYOTA	COROLLA 1.6	98
TOYOTA	LAND CRUISER	93
FORD	SCORT CABRIO	92
SSANGYONG	FAMILY	96
AUDI	80 TDI	93

TOYOTA

AVDA. CRONISTA MATEO Y SOTOS, 12 – TEF. 21 83 81
ALBACETE

TALLERES PABLO

Vehículos de Importación y Nacionales

MERCEDES:
–E 290 TD, FULL EQUIPE, (VARIOS MODELOS) (GRIS, AZUL)
–E 300 DIESEL (MULTIVALVULAS)
–C 250 D, FULL EQUIPE
BMW:
–525 TDS, FULL EQUIPE (AZUL) MODELO ACTUAL
–325 TDS, FULL EQUIPE
VOLKSWAGEN:
–GOLF 1.9 TDI, 5 PUERTAS
–GOLF 1.9 TD, 5 PUERTAS, 3 PUERTAS
–CABRIOLET 1.6 (SERIE III)
AUDI:
–100 2.5 TDI, FULL EQUIPE (VARIOS MODELOS) (GRIS OSCURO, PLATA)
–A4 1.9 TDI 110 CV, FULL EQUIPE
VARIOS:
–HONDA ACCORD COUPE (TAPIZADO PIEL) FULL EQUIPE
–NISSAN MICRA, 3 PUERTAS, 1.0
–RENAULT 21 GTD, FULL EQUIPE (40.000 KM)
–PEUGEOT 405 EXECUTIVE
TODO TERRENO:
–MITSUBISHI PAJERO, INTERCOLER 2.8 TD

PIDANOSLO LE BUSCAMOS EL VEHICULO QUE NECESITA
C/ Cruz, 46 – Teléfono 967 21 36 52 Móvil 617 45 29 12 – ALBACETE

Eurocasion

MODELO	MATRICULA	AÑO	GARANTIA
CITROEN EVASION 19 TD X	M–9070–US	97	18 MESES
CITROEN ZX 19 D REFLEX	AB–3955–O	95	6 MESES
FORD FIESTA 1.4	CR–4686–M	90	3 MESES
ROVER 115 SD	AB–6597–O	95	6 MESES
CITROEN AX 1.1 I	M–2291–SB	94	12 MESES
RENAULT R-19 1.4	M–4128–NN	92	3 MESES
RENAULT R-19 TXE	AB–8864–I	89	3 MESES
CITROEN XANTIA 19 TD SX	AB–1917–N	93	6 MESES
FIAT UNO	AB–2455–J	89	3 MESES
RENAULT EXPRESS GTL	AB–9484–K	91	3 MESES
RENAULT R-19 TSE	CR–4609–O	92	3 MESES

Vehículos de ocasión. Coches de primera.

Red Citroën Eurocasión

Domicilio: Calle Casas Ibáñez, nº 21 Teléfono. 21 51 73 ALBACETE

AUTOMOVILES SERVIMOTOR

SERVIMOTOR

VEHICULO	AÑO	KM	PRECIO	EXTRAS
TOYOTA AVENSIS	FEB–99	6.000	DESDE 32.000 PTAS/MES	FULL EQUIPE
SEAT IBIZA 1.9 D	FEB–99	17.800	DESDE 21.000 PTAS/MES	FULL EQUIPE
RENAULT MEGANE	DIC–97	35.000	DESDE 20.000 PTAS/MES	FULL EQUIPE
PEUGEOT 306 D	JUN–97	52.000	DESDE 20.000 PTAS/MES	FULL EQUIPE
PEUGEOT 306	DIC–98	18.500	DESDE 19.000 PTAS/MES	FULL EQUIPE
AUDI 100 2.8	DIC-92	114.000	DESDE 34.000 PTAS/MES*	FULL EQUIPE
CITROEN SAXO D	JUN–98	28.000	DESDE 17.000 PTAS/MES	FULL EQUIPE
NISSAN MICRA D	AGO-98	16.000	DESDE 16.000 PTAS/MES	AIRBAG, D.A.
SEAT IBIZA 1.4	AGO–98	16.000	DESDE 14.000 PTAS/MES	
NISSAN MICRA 1.0	FEB-99	550	DESDE 12.000 PTAS/MES	

TODOS LOS COCHES GARANTIZADOS POR ESCRITO
FINANCIACION DEL 100% DEL VEHICULO
C/ AVILA, 8 TLF. 52 20 62

National Car Rental / ATESA

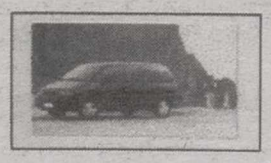

EVASION

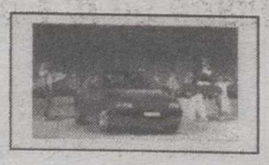

SAXO

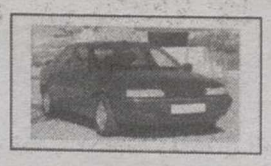

XANTIA

ALQUILER DE TURISMOS Y FURGONETAS

CALLE CASAS IBAÑEZ, Nº 21–02006 ALBACETE
TELEFONO: 967–24 87 20/21. FAX: 967–24 88 66
CENTRAL RESERVAS NACIONAL 902 100 101
INTERNACIONAL 902 100 515
FURGONETAS 902 100 616

TENEMOS OFERTAS MUY INTERESANTES PARA 7 DIAS Y FIN DE SEMANA TODOS LOS TURISMOS, SIN EXCEPCION, TIENEN AIRE ACONDICIONADO.

M.C.D.2022

La Tribuna

HELLIN

Los alrededores de Hellín ofrecen un singular atractivo para ser visitados, siendo los días de vacaciones un buen momento para conocer sus singularidades

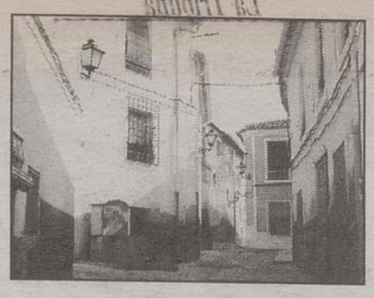

Destacan los parajes naturales y la riqueza arqueológica del término

La comarca posee amplias posibilidades turísticas

s alrededores de la ciudad hellinera cuentan con un portante atractivo a la hora de planificar unas jornadas asueto, mereciendo la pena conocer algunos de los cones (los embalses de Talave, Cenajo o Camarillas, volcán de Cancarix...) o la amplia muestra arqueológica existente, de la que son dignos exponentes, además del conocido Tolmo, la Camareta o los Almadenes, así como los puentes cercanos a la pedanía de Isso. La época estival puede ser idónea para descubrir la riqueza turística de este entorno.

Angel ROMERO GARCIA

Aunque no se ha realizado promoción a gran escala entorno local, salvo en os muy concretos, son chos los puntos que merecen ser conocidos, especialmente por aquellas personas aprovechan sus vacaciones la idea de ver lugares nuevos y que no saldrán defraudados si en estas fechas se dirigen a dichos lugares.

El entorno local ofrece la unción entre la propia raleza y las huellas dejadas los anteriores moradores, no se limitan exclusivamente al conocido paraje del mo, o las pinturas rupestres abrigo grande de Minateda. Aunque en el apartado de sajes los espacios más populares son los embalses de Talave, Cenajo o Camarillas, existen muchos otros lugares dignos de ser visitados, entre los se encuentra el volcán de cancarix, integrado en un arco rítico que va desde Mobarra, frente a la pedanía de las as, en la margen derecha río Segura, hasta el paraje ominado La Celia, en illa. El ascenso a este volcán, aunque resulta algo dificoso, no es en exceso problemático, mereciendo la pena nar su cima para contemplar la impresionante vista que de ella se divisa. Los paisajes fluviales del río Mundo, pantano de Camarillas se plementan con el denominado Cañón de los Almadenes, a muy bella y dotada de microclima, siendo otra ón el remonte del Segura.

La riqueza arqueológica del término hellinero es de enorme interés.

lizaciones pasadas

Si lo que se desea es conocer que el hombre ha dejado esta tierra, las opciones también componen un variado estrario, siendo uno de ellos poblado de los Almadenes, cano al cañón antes mencionado. De singular importancia es el lugar conocido como Camareta, situada en las inmidades del pantano de marillas, en el paraje conocido como el Tesorico, donde se pueden observar restos arqueológicos del Neolítico, que ha sido posteriormente considerado como lugar sagrado tanto en la época tardorromana como en la España medieval. La Camareta ofrece a la curiosidad de los visitantes inscripciones visigodas e hispanomusulmanas, alusivas a temas religiosos, como corresponde a un lugar secular de oración. Formada por los restos de una edificación excavada en la roca, con tres dependencias, está declarada Bien de Interés Cultural y la huella religiosa más antigua corresponde a carácteres ibéricos. El propio entorno de la zona ofrece ya de por sí unos condicionantes que lo hacen merecer la pena en cuanto a su visita.

Luz verde a las obras de entubado de aguas en 'Cañada de la Chispa'

LT

El alcalde de Hellín, José María Barcina, ha dado luz verde, mediante una Resolución de la Alcaldía, al inicio de las obras de entubado de aguas de la Estación de Aguas Residuales en el paraje 'Cañada de la Chispa'. Con ello se solventarán los problemas existentes con las aguas residuales en Mingogil, que han afectado de manera importante a esta pedanía a lo largo de los últimos años.

El presupuesto de la obra asciende a algo más de 52 millones de pesetas y su plazo de ejecución está estipulado en seis meses, desde el momento en que se notifique a la empresa adjudicataria dicha Resolución.

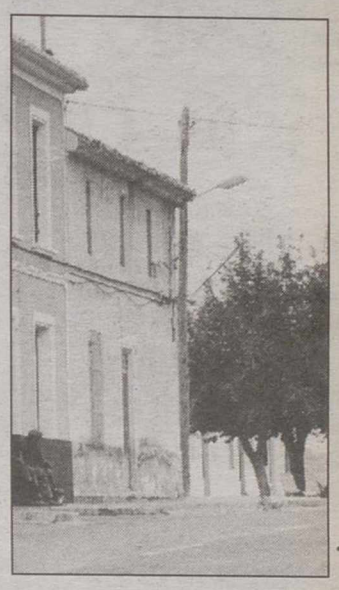

Pedanía de Isso.

Los puentes de Isso, un lugar de gran belleza

A.R.G.

El entorno paisajístico llega casi hasta la propia ciudad hellinera, pues junto a la pedanía de Isso se encuentra un lugar de gran belleza, conocido popularmente como "los puentes romanos", aunque probablemente el origen de alguno de ellos sea bastante posterior, especialmente en lo que hace referencia al mayor. El más grande tiene dos arcos principales y otro en un lateral, estando realizado a base de sillares, con piedra y mortero. El piso fue confeccionado con guijarros del propio río, conservándose en buenas condiciones, lo que no ocurre con el pequeño, aunque su forma deja entrever la configuración de un puente romano. Ambas construcciones fueron objeto de una importante acción de limpieza y acondicionamiento efectuada en el verano del año pasado por un campo de trabajo juvenil, que realizó una importante actuación.

Los puentes se encuentran inmersos en un paisaje de singular belleza, en el que destaca una abundante vegetación, a lo que se une el discurrir del río Mundo, proporcionando un marco incomparable para pasar unas horas y realizar incluso la comida en las infraestructuras que se han adecuado para ello. La continuación del recorrido por el resto del lugar permite descubrir otros parajes igualmente bellos, donde se encuentra la presa y otros restos de obras anteriores.

Los lugares enumerados son ejemplos de lo que Hellín ofrece a quienes decidan visitar su entorno y conocer zonas de incomparable belleza.

M.C.D.2022

La Tribuna inmobiliaria

inalsa

/ Teodoro Camino, 21
☎ 967/23 88 30
ALBACETE

ALQUILA LOCALES COMERCIALES

C/ La Roda 6
400 m²

Luis Badía 97
58 m²

Luis Badía 97
78 m²

C/ Santiago 17
560 m²

Dr. Fleming 36
peatonal
44 m²

Dr. Fleming 36
peatonal
68 m²

C/ Carmen 9
150 m²

C/ Carmen 11
160 m²

Ctra Valencia 11-13
1.400 m²

Ctra Valencia 15-17
1.000 m²

C/ García Reyes
/Cap. Cortés/
2.150 m²

Tu Casa
INMOBILIARIA

*** Se alquila nave en Campollano, 4 años. Calle C. 250 m². Totalmente equipada. 85.000 ptas.**

*** Se vende apartamento de 6 meses calle Carmen. 58 m². Salón, cocina amueblada independiente, 2 dorm., baño, 2 empotrados, garaje y trastero. Mejorado 15.500.000 Pts.**

*** Se vende duplex ático calle Iris. 1 año. Salón, cocina amueblada officce, 3 dorm., baño, aseo, a/a. Terraza de 30 m², trastero. Calidades de lujo. Garaje opcional.**

*** Se vende piso seminuevo calle Octavio Cuartero. 90 m². Salón, cocina amueblada, 3 dorm., 2 baños, garaje y trastero. a/a. Mejoras. 20 m.**

*** Se vende piso Menéndez Pidal. 4 años. Salón, cocina amueblada, 3 dorm, 2 baños y garaje. a/a. Mejoras. 17 m.**

C/ Hermanos Jiménez, 12
☎50 28 50
ALBACETE

SANCHEZ DEL RIO-CATEDRAL
Telf: 967-52 26 00

- **TEJARES:** Piso en alquiler, 3 dormitorios, 2 baños, amueblado, calefacción individual gas. NUEVO
- **PABLO MEDINA:** Piso en alquiler, 4 dormitorios, 2 baños, calefacción central, amueblado. 65.000 ptas.
- **GAONA:** Dúplex-ático en alquiler, 3 dormitorios, 2 baños, calefacción ind. gas, amueblado, garaje, parquet, aire acondicionado, terraza, NUEVO
- **MUELLE:** Local comecial en alquiler, 80 m², dos alturas, 80.000 ptas.
- **CONCEPCIÓN:** Apartamento en alquiler, 1 dormitorio, baño hidromasaje, amueblado, calefacción. NUEVO
- **ALICANTE:** Piso en alquiler, 3 dormitorios, baño, aseo, 35.000 ptas.
- **LOCALES COMERCIALES EN TRASPASO EN CALLES TESIFONTE GALLEGO, MAYOR Y ROSARIO:** En pleno funcionamiento. INFORMESE
- **NUEVA:** Apartamento en alquiler, 2 dormitorios, baño, amueblado, calefacción individual gas, garaje, nuevo a estrenar, 65.000 ptas.
- **PAMPLONA:** Apartamento en alquiler, 1 dormitorio, baño, aseo, garaje, amueblado, calefacción.
- **MEXICO:** Piso en alquiler, 4 dormitorios, 2 baños, garaje, ascensor, muebles nuevos, calefacción individual gas, 60.000 ptas.
- **PLAZA ISABEL II:** Piso en alquiler, 4 dormitorios, baño, aseo, ascensor, calefacción central, amueblado, admite estudiantes, 60.000 ptas.
- **CAPITAN CORTES:** Piso en alquiler, 3 dormitorios, baño, ascensor, trastero, nuevo. 70.000 ptas.

SANCHEZ DEL RIO-CATEDRAL
A.P.I. Pedro Sánchez del Río
Plaza Virgen de los Llanos Tel: 967 52 26 00

INMOBILIARIA
SANCHEZ DEL RIO-CATEDRAL
INFÓRMESE
NO COBRAMOS COMISION AL COMPRADOR
PLAZA VIRGEN DE LOS LLANOS
TELF. 967-52 26 00
E-MAIL:RIOCAT@DIRAC.ES

"Finca Los Olivos"

ENTREGADAS VIVIENDAS 1ª FASE

VISITENOS

Promueve y vende

PROGRAMAS URBANISTICOS Y GESTION

INFORMESE AHORA EN:

C/ Martínez Villena 4-5º

Teléfono: 967-21 43 99

Inmobiliaria Merlín
☎967 248 718

INMOBILIARIA

* * *

MERLIN INMOBILIARIA vende dùplex en promoción en zona fiesta del árbol, 4 dormitorios, 1 baño y 1 aseo, calefacción individual, precio 12.000.000. Ref.-500. Tfno: 967 24 87 18

*

MERLIN INMOBILIARIA vende piso en zona Parque Sur, 165 útiles, 4 dormitorios, 2 baños, cerca universidad, precio 22.000.000. Ref.- 418. Tfno. 967 248 718

*

MERLIN INMOBILIARIA vende piso en zona centro 125 útiles, 3 dormitorios, 2 baños, mucha luz zona inmejorable, precio 14.500.000. Ref. 597. Tfno. 967 248 718

*

MERLIN INMOBILIARIA vende piso en zona hospital, 100 útiles, 4 dormitorios, 2 baños, edificio de 6 años, precio 15.500.000 Ref.-210. Tfno. 967 248 718

*

MERLIN INMOBILIARIA vende piso en zona Parque, 3 dormitorios, 2 baños, edificio 8 años, garaje y trastero, precio 18.500.000. Ref-764. Tfno: 967 248 718

*

MERLIN INMOBILIARIA vende piso zona Pilar, 125 útiles, 4 dormitorios, 1 baño y 1 aseo, reformado, garaje y trastero, precio 15.000.000. Ref-239. Tfno. 967 248 718

*

MERLIN INMOBILIARIA vende piso zona Pérez Galdós, 115 útiles, 4 dormitorios, 2 baños, calefacción individual, trastero, precio 17.000.000. Ref-138. Tfno. 967 248 718

Rosario, 16 1º Dcha
Tel. 967 24 87 18
Albacete

ZEUS

EMPRESAS DE CONSTRUCCION
COMPAÑÍA DE REFORMAS GENERALES

ALBAÑILERIA	CARPINTERIA (Puertas, cocinas, etc.)
FONTANERIA	CERRAJERIA
ESCAYOLA	ELECTRICIDAD (Voletines y Homologaciones)
PINTURA, etc.	

LA CALIDAD DE NUESTROS TRABAJOS ES SU DERECHO ¡¡¡EXIJALO!!!

C/ Ceuta, 4 — Telf. Oficina 967 210 987
ALBACETE — Dpto. Técnico y Taller 610 359 567

INMOCAMARA
SOCIEDAD LIMITADA

* PISO ZONA AYUNTAMIENTO. 90 útiles, 4 años, salón, 3 dormitorios con empotrados, 2 baños, cocina amueblada, gas ciudad, trastero. 18.000.000 Pts. Tel.: 967 21 80 11

* PISO ZONA ESTACION. 120 útiles. Todo exterior. Terraza 10 m². Salón, 4 dormitorios. Baño. Aseo. Cocina amueblada en madera. Garaje. Trastero. 16.500.000 Pts. Perfecto estado. Tel. 967-21 80 11

* PISOS EN CONSTRUCCION ZONA FERIA. Ultimos pisos a la venta. Apartamentos de 2 dormitorios y pisos de 3 dormitorios. Primerísimas calidades. Armarios empotrados. Suelos de mármol. Preinstalación de aire acondicionado. Parabólica. Tel.: 967 21 80 11

* PISO ZONA CORREOS. 100 m². útiles, 3 años, salón, 4 dormitorios, 2 baños, suelo mármol, puertas roble, gas ciudad. Calidades mejoradas, terraza 15 m². Garaje, trastero. Tel. 967-21 80 11

C/ Cervantes, nº 12 (Frente Edif. La Pajarita) ALBACETE
☎ 21 80 11

© PUBLIKe2

M.C.D.2022

La Tribuna
VILLARROBLEDO

Segovia inaugurará posteriormente la Muestra "Artesanos de Villarrobledo" sobre tinajería y productos típicos de esta zona de La Mancha

egovia inaugura también mañana una muestra de productos típicos

El alcalde será el pregonero de la Feria de los Mayores

alcalde de Villarrobledo, presidente de Diputación ovincial de Albacete, ancisco Segovia, será este o el encargado de realizar pregón de la Feria de los yores. Segovia inaugura- posteriormente la Mues- "Artesanos de Villarro- do" sobre tinajería y pro- ctos típicos de esta zona La Mancha.

Juan MARTINEZ

Los mayores tendrán este un pregonero de excepc- en el alcalde y presidente la Diputación Provincial de acete. El máximo manda- o local ha expresado en merosas ocasiones su interés el estado de los mayores el municipio. Así, la pasada slatura pudo llevarse a cabo proyecto destacado para colectivo, con la construc- del nuevo Centro de yores de Villarrobledo, gurado por el presidente la Junta de Comunidades, Bono. Segovia oficiará iana de pregonero en esta gular feria, con la que los yores quieren contribuir al randecimiento de las fiestas Villarrobledo.

El alcalde será este año el gonero de estas fiestas que han convertido en una cita dicional de esta época fes- de la localidad. El pregón gural se celebrará a las e del mediodía, dando paso teriormente a la inaugura- n de la muestra "Artesanos Villarrobledo". Esta expo- ón gira en torno a la tina- a y los productos típicos de ierra y permanecerá abierta público hasta el día 22 en Centro de Mayores.

El queso y el vino serán los mpañeros de viaje de las osas tinajas de Villarroble- representadas por las obras Tomás Gómez y Padilla, cos supervivientes de este estral oficio en la localidad. s bodegas y fábricas de que- del municipio también han laborado generosamente con muestra aportando gran tidad de estos productos a la muestra y la jornada degustación que se celebra- mañana. Todas las bodegas n colaborado en esta inicia- a, así como las tres fábricas queso radicadas en Villarro- do. Los mayores agradecieron especialmente la atención brindada en su visita a estos centros de producción de vino y queso.

Cientos de socios del Centro de Mayores participan desde el lunes en las actividades organizadas con motivo de la Feria.

Modas

La jornada inaugural se cerrará a las seis de la tarde con una pasarela de modelos de los trajes confeccionados en el taller de corte y confección. Alrededor de cuarenta mujeres han participado durante los últimos meses en este taller, en el que se han elaborado los trajes que formarán la colección que se presentará mañana en el Centro de Mayores. Durante estos últimos días se han estado realizando diversos ensayos con las modelos en el Centro, preparando el desfile del viernes.

Ya durante los días de Feria continuará la programación en el nuevo Centro de Mayores, que este año vive por primera vez este ambiente festivo. La ubicación de este nuevo Centro de Mayores posibilita una mayor cercanía al recinto ferial, que se encuentra a muy pocos metros. El domingo de Feria se celebrará una actuación musical en el Centro de Mayores a cargo de Vicente Albertos. El martes 17 habrá una exhibición y curso de billar impartido por José María Morales, maestro de billar y presidente de la Federación Madrileña. Esta es una de las actividades subvencionada por el Ayuntamiento a través del programa de la tercera edad coordinado por el departamento de servicios sociales. El programa de Feria concluirá el miércoles 18 con una nueva exhibición de billar y la entrega de trofeos de los campeonatos de juegos. Ese día habrá también una actuación musical con Jesús Reina.

Actividades

Los mayores continúan estas semanas con las actividades incluídas en el programa de tercera edad organizado por el departamento de servicios sociales del Ayuntamiento de Villarrobledo, que cuenta con apoyo económico de la Junta de Comunidades de Castilla-La Mancha. El número de participantes en estas actividades crece año tras año. Son ya tradicionales los campeonatos al aire libre de petanca, chusque, rana y cuadro de bolas, que se ha introducido este verano como novedad. Además, los mayores participan en talleres de pintura, corte y confección y prensa. Hace unos días se inauguró una muestra pictórica realizada por socios del centro, que contó con la presencia de varios miembros del ejecutivo local, con su alcalde a la cabeza. Son casi medio centenar de obras realizadas por socios del Centro, con la particularidad de que sólo hay una obra por mayor.

La Banda Municipal inaugura hoy las Noches Musicales

J.M.

Los Jardinillos acogerán esta noche el inicio de las "Noches Musicales" con un concierto extraordinario a cargo de la Banda Municipal de Música de Villarrobledo, dirigida por Manuel Navarro.

La programación del Verano Cultural concluirá mañana con una Antología de la Zarzuela, que pondrá pinto y final a estas Noches Musicales. Mª Dolores Travesedo, César Gutiérrez, Antonio Lagar y Víctor Carbajo interpretarán fragmentos de las más conocidas zarzuelas, como "La Parranda", "El barberillo de Lavapiés" y "Luisa Fernanda".

M.C.D.2022

FIESTAS EN VILLALGORDO

Se prolongarán hasta el día 16, con numerosas actividades previstas

Comienzan las fiestas patronales en honor a San Roque

LT

Hoy comienzan las fiestas de Villalgordo del Júcar, que se celebran en honor a su patrón, San Roque.

Como todos los años se han preparado numerosas actividades para que los habitantes de esta localidad puedan disfrutar de los festejos de Villalgordo.

En el programa de festejos el alcalde de la localidad, Javier Urrea dedica un saludo a todos los habitantes de esta localidad, donde resalta que hace tan sólo unas semanas disfrutaban de la "Semana Cultural" en honor a su patrona, y ya se han metido en las fiestas mayores. Durante estos días Villalgordo se verá envuelto en la alegría y el alborozo, para regocijo de todos los que allí acuden. La rutina cotidiana dará paso a un ambiente festivo, de ocio y diversión, justa recompensa a un año de duro esfuerzo y laboriosidad que ha hecho que con el trabajo de todos, el pueblo haya crecido, aumentando día a día sus cotas bienestar y calidad de vida.

Son días para la alegría, para relacionarse con los demás y establecer vínculos de solidaridad... El alcalde además quiere desear a sus conciudadanos que disfruten de las fiestas.

En el programa de fiestas se destaca, a través de una investigación de Fernando Ugena, párroco de la localidad, un poco de la vida de su patrón San Roque, y de la historia de como llegó a ser el patrón de esta localidad. Se resalta que vivió entre los siglos XIII y XIV, nació en Montpellier, en Francia. La veneración a San Roque en Villalgordo data de 1734 aproximadamente al verse el pueblo tristemente afectado por determinadas epidemias que causaron la muerte de varias personas, las autoridades municipales determinaron recurrir a Dios procurando su divina clemencia por medio de San Roque, prometiendo levantar una Ermita en su honor y hacerle una fiesta cada año si terminaba pronto aquella epidemia.

Cristina Jiménez Bernabeu (reina), Sonia Martínez Almero (dama de honor), Noelia Gómez Ballesteros (dama de honor) y Mirian Parra Serna (infantil).

Leticia Piquera Gómez (corte infantil), Lorena Picazo Ruiz (corte infantil), Lucía Mondejar Lucas (corte infantil) y Begoña Fuentes Núñez (corte infantil).

Programa oficial

El programa oficial comienza hoy **jueves, 12 de agosto,** a las 9 de la noche en los salones del Ayuntamiento, se llevará a cabo la inauguración de las exposiciones de artesanía de la universidad popular y amas de casa, así como también de pintura, trabajos manuales realizados por artistas del pueblo y dibujos premiados de los alumnos Colegio Rural Agrupado de Villalgordo. A las 23 horas se llevará a cabo el desfile de apertura de las fiestas de 1999, con salida desde el Ayuntamiento de la comitiva. Media hora después se procederá a la coronación de la reina de las fiestas y presentación de las damas de honor y corte infantil. A las 12 de la noche el presidente de la Diputación de Albacete dará el pregón que dará inicio a las fiestas de este año. A las 12,45 tendrá lugar una exhibición de danzas internacionales.

Para el segundo día de fiestas, el **viernes 13 de agosto,** está prevista para las 7 de la tarde la tradicional suelta de vaquillas por las calles del pueblo. A las 11,30 de la noche se celebrará la tradicional verbena popular, amenizada por la orquesta "Revelación". A la 1 de la madrugada tendrá lugar la actuación del humorista "Pardo".

Numerosas actividades se llevarán a cabo en las fiestas de Villalgordo.

M.C.D.2022

FIESTAS EN VILLALGORDO

El **sábado, 14 de agosto,** mienza a las 8 de la mañana n un concurso de pesca en río Júcar. Desde las 10 hasta s 13 horas se celebrarán jueos populares, concursos y mpeticiones. A las 18 horas celebrará el festival taurino, nde se lidiarán cuatro novis de la ganadería de Sonia nzález por los espadas Luis ancisco Esplá, Javier Vázez, Antón Cortés y José aría González, acompañados r sus correspondientes cuaillas. Al finalizar se llevará cabo una suelta de vaquillas. las 23,30 tendrá lugar la verna popular amenizada por orquesta "Santiago". A las de la noche habrá un castillo fuegos artificiales en honor virgen.

El **domingo, 15 de agosto,** las 8 de la mañana tendrá ar el concurso de pesca. A 10 se llevará a cabo la desrtá a cargo de la banda de sica "La Lira". Media hora spués se celebrará la posación en pro de la lucha con el cáncer, organizada por Asociación Amas de Casa. las 12 de la mañana tendrá ar la celebración de la emne eucaristía, en honor Nuestra Señora de la Asunón, a continuación se llevará cabo una procesión con las ágenes de la Virgen María San Roque, acompañados de banda de música local. A 6 de la tarde se celebrará partido de fútbol entre los veniles del Albacete y el C.D. o Júcar. A las 8 de la tarde drá lugar el desfile de carros, con la participación de corras y tambores, banda de sica, caharangas... A las 30 horas se podrá disfrutar una espectacular verbena, enizada por la extraordinaorquesta internacional Diamante Show Band". A las de la noche tendrá lugar castillo de fuegos artificiales honor al patrón de la localad, San Roque.

El último día festivo, **lunes, de agosto,** a las 10 de la ñana tendrá lugar la desrtá a cargo de la banda de sica "La Lira". A las 12 de mañana se celebrará una emne eucaristía en honor al trón San Roque. A continación tendrá lugar la prosión con las imágenes de San oque y Santa María Magdalena, acompañada de la banda de música y lanzamiento de cohetes "palomeros". A mediodía se celebrará un concurso gastronómico con la degustación de típicos platos manchegos, organizados por la Asociación de Amas de Casa. A las 18 horas tendrá lugar una competición local de natación, posteriormente se llevará a cabo una exhibición de la sección de natación del Club Polideportivo de la Roda. Las fiestas de 1999 concluyen con una zarzuela que se celebrará a las 10,30 de la noche.

Numerosas actividades deportivas se llevan a cabo en la piscina municipal.

Reina y damas

La reina de las fiestas de este año será Cristina Jiménez Bernabeu, y las damas de honor Sonia Martínez Almero y Noelia Gómez Ballesteros. La corte infantil estará compuesta por Mirian Parra Serna, Leticia Piquera Gómez, Lorena Picazo Ruiz, Lucia Mondejar Lúcas y Begoña Fuentes Núñez.

Por otro lado una de las principales atracciones de las fiestas de Villalgordo del Júcar son las maquetas que Antonio Aroca realiza todos los años. Este tipo de construcción la realiza basandose en los edificios más representativos de la localidad. Hace dos años realizó la maqueta de la iglesia, el año pasado del Palacio de los Gosálvez, y este año ha decidido concluirla con la realización de una serie de seis maquetas del entorno del Palacio. Las maquetas son el Castillo, la Ermita de Santiago, el Cruceiro, la Gruta, la Portería y el Invernadero. Todas se pueden observar, junto a la maqueta del Palacio, en el Ayuntamiento de Villalgordo, donde ayer se inauguró la exposición.

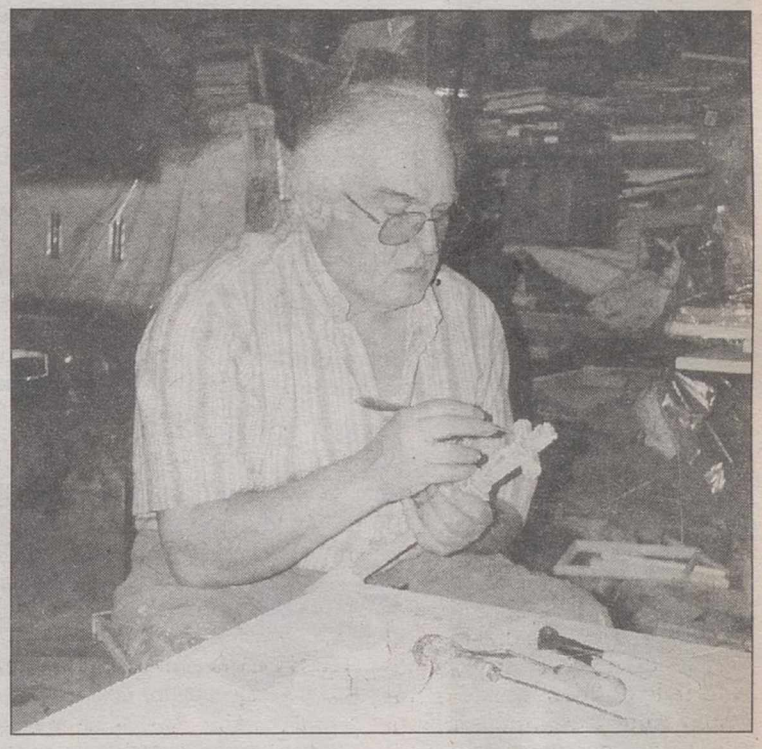

Las maquetas realizadas por Aroca son una de las principales atracciones.

EL AYUNTAMIENTO DE VILLALGORDO DEL JUCAR

INVITA A TODOS LOS ALBACETENSES A PARTICIPAR EN SUS FIESTAS PATRONALES HASTA EL PROXIMO DIA 16

M.C.D.2022

La Tribuna de Albacete Y Royal Hispania CRUCEROS GRUPO TRASMEDITERRÁNEA

TE LLEVAN DE CRUCERO POR EL MEDITERRANEO

BASES DEL CONCURSO

1.- La Tribuna de Albacete sortea entre sus lectores seis cruceros para dos personas, por el Mediterráneo a bordo del buque Don Juan perteneciente a la compañía naviera Royal Hispania.

2.- El crucero será en camarotes dobles exteriores en las cubiertas "Pacífico" o "Mediterráneo", consideradas como de lujo, en régimen de pensión completa. Realizará escalas, entre otras ciudades, en Palma de Mallorca, Nápoles, Roma y Niza.

3.- Las fechas de los cruceros, serán a elegir entre los agraciados y la compañía naviera, pero necesariamente en los meses de Septiembre y Octubre del presente año. La duración del crucero será de una semana y sus salidas son los sábados.

4.- Serán de cuenta de la compañía naviera el pasaje en el barco en régimen de pensión completa, y las tasas. Serán de cuenta del pasajero las excursiones facultativas y las consumiciones y gastos voluntarios de a bordo. Será de cuenta de La Tribuna de Albacete el billete de tren hasta la ciudad de Barcelona.

5.- Para participar deberá rellenar, completamente el boletín que se adjunta y remitirlo en un sobre estándar, cerrado, a La Tribuna de Albacete, Paseo de la Cuba, 14, 02005 Albacete. Deberá poner en el sobre "Sorteo Cruceros".

6.- Entrarán en el sorteo todos los cupones que se reciban antes de las 13 horas del día 31 de Agosto. El sorteo se celebrará, ante notario, el día 1 de Septiembre y la lista de los seis ganadores se publicará en el diario La Tribuna de Albacete el día 2 de Septiembre. Cada ganador designará a su acompañante.

7.- Si los ganadores no pudieran disfrutar del crucero en las fechas estipuladas, perderán sus derechos. El viaje no podrá ser canjeado por otro, ni por dinero en metálico.

8.- No podrán participar en este sorteo los empleados de La Tribuna de Albacete, ni sus familiares directos.

RECORTA EL CUPON Y PARTICIPA EN EL SORTEO

CUPON SORTEO CRUCERO POR EL MEDITERRANEO

NOMBRE Y APELLIDOS:

DIRECCION:

POBLACION: PROVINCIA:

TELEFONO: D.N.I.:

La Tribuna de Albacete

Royal Hispania CRUCEROS GRUPO TRASMEDITERRANEA

M.C.D.2022

La Tribuna
de Albacete

BARRAX EN FIESTAS

Barrax se engalana para disfrutar de sus tradicionales actos festivos

Fiestas de San Roque

M.C.D.2022

Notas acerca del folclore en la localidad de Barrax

J.C. TARRAGA

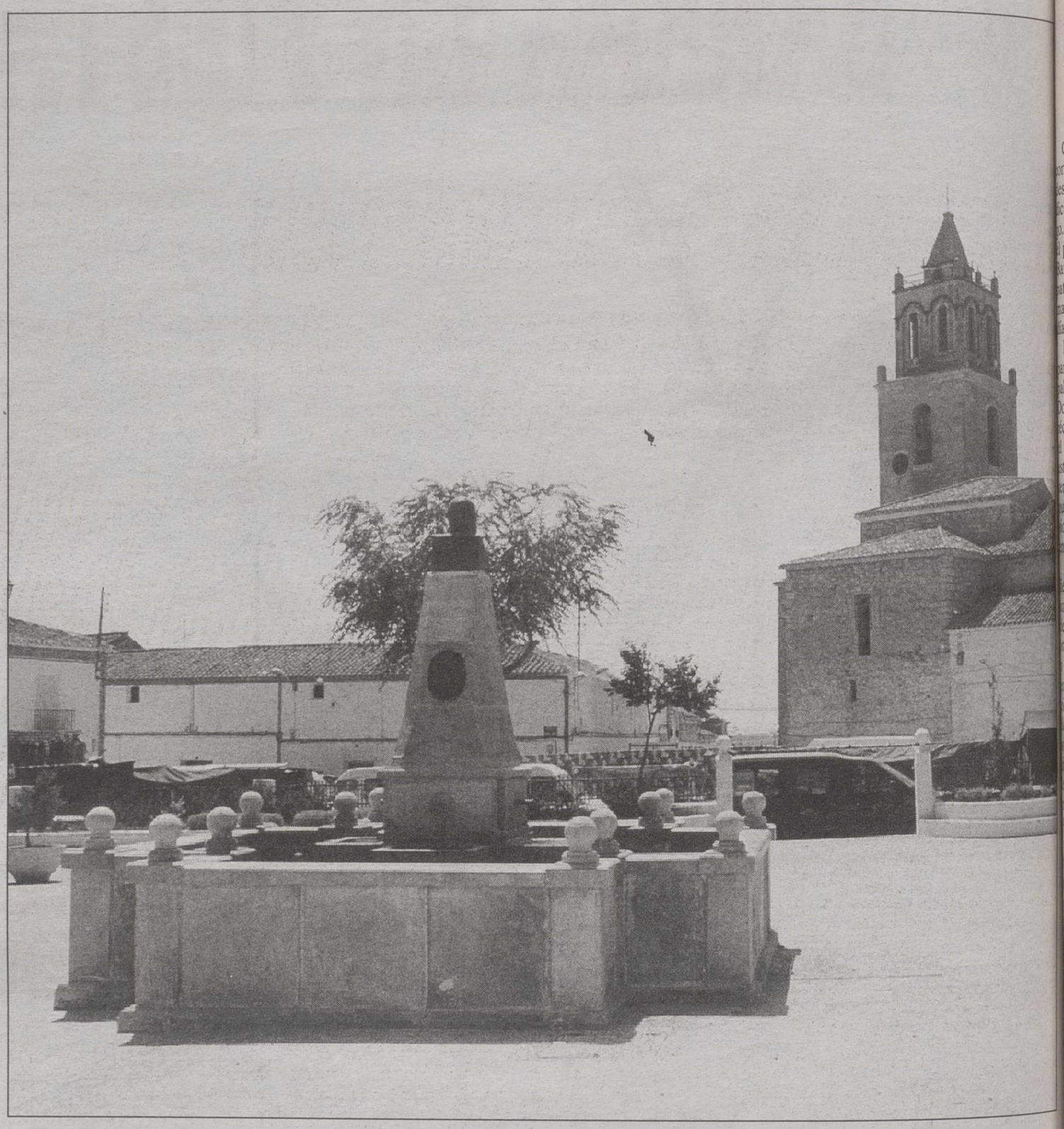

Barrax, pueblo manchego por excelencia, enclavado en plena llanura de calles rectas y largas y con el típico molino como vigía en el pequeño cerro, tiene, aunque no muy conocidas, manifestaciones populares heredadas de antiguas tradiciones, de vivencias de otros tiempos.

En primer lugar, su conocidísimo toro de fuego, símbolo y seña de identidad barrajense, el elemento más querido esperado de sus populares fiestas. Pero frente a la vigencia del toro, hay otras manifestaciones ancestrales menos conocidas, como el Canto de los Mayos tan común en toda nuestra región, rescatados y promocionados gracias al párroco y a la Asociación de Amas de Casa.

Las matanzas del cerdo, cada vez más ocasionales serían para el baile y el jolgorio. Se bailaban las típicas manchegas de Barrax, de las más exquisitas y peculiares de todas cuantas se bailan y cantan en nuestra provincia:

"La del moñico de a libra/ los rizos de cuarterón/ el cuerpo como una palma/ la carita como el sol / Ayer me dijo un ángel / no hay en la tierra mujeres más bonitas que las manchegas".

También sonaban las tradicionales jotas y seguidillas barrajenses, conocidas en toda España, gracias a la recopilación de prestigiosos folkloristas como Manuel Luna o Nuevo Mester de Juglaría, y cuyo estribillo se canta aún fuera de nuestra tierra:

"Que arriba, que abajo/ que a mi novia/ le he visto el refajo".

Tiempos pasados, luces de candiles, mondas de la rosa del azafrán, carros y galeras, calles de piedras y barros... otros tiempos en el que las mujeres de Barrax vestían refajos rodados, los tradicionales de Albacete de listas horizontales, o bien aquellos bordados o serigrafiados que aún guardan baúles y arcas.

Hombres que vestían blusones y abarcas, monteras y alforjas, pañuelos a la cabeza en verano para protegerse del sol.

Aguinaldos, mayos, murgas de carnaval, refajos, bandurrias, almireces, enaguas... nuestras raíces y nuestro pasado. Símbolos de identidad del viejo Barrax, que se asoman al nuevo Barrax próspero y joven.

TRICOMAN, S.L.

C.I.F. B–02069912

CALLE DON LUCAS, 5 TELEFONO 967 36 52 03

02639 **BARRAX** (Albacete)

CEREALES

Etigarral, s.a.

SECADERO DE MAIZ
SEMILLAS CEREALES

TRANSPORTES

C/ Gral. Moscardó, 50
Teléfono: 967 36 50 25 FAX: 967 36 52 92
BARRAX (Albacete)

M.C.D.2022

Domingo Castillejo espera que a Barrax acudan el mayor número de personas

El alcalde anuncia unas fiestas con récord de participación

Myriam MARTI

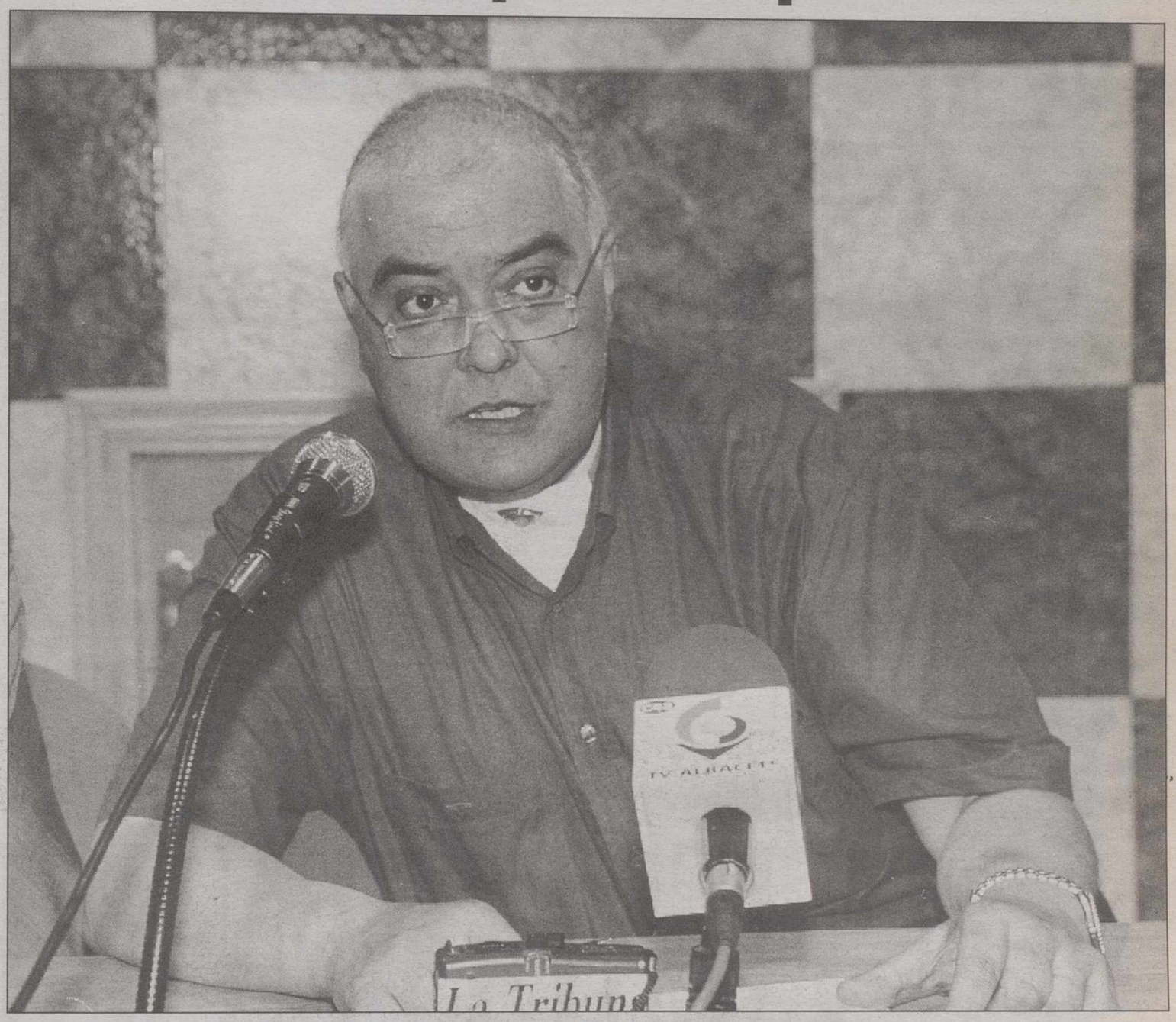

Competiciones deportivas, onciertos, bailes, cabalgatas, esfiles y sobre todo, la incon-icional cita con el toro de fue-o. Todo esto se incluye en l programa de las Fiestas que arrax celebra en honor a su atrón, San Roque, desde añana viernes hasta el martes la 17.

La previsión en cuanto a articipación es calificada, en alabras del alcalde barrajeño, omingo Castillejo Rueda, de écord: "Cada año incrementa l número de visitantes pero ste año esperamos más asis-ncia que ninguno y que de uevo se llenen las tres pen-ones con las que contamos n Barrax".

Lo cierto es que en estas estas, Barrax crece no sólo on gente de esta provincia y e la región sino también de tras como Valencia, Alicante Murcia, animadas por el ncanto que siempre propor-ona el marco de las fiestas e una localidad pequeña pero bre todo por el archicono-do toro de fuego, único pectáculo de estas caracte-sticas de toda la provincia de bacete.

Preguntado sobre su origen, astillejo afirma que histórí-mente no hay datos oficiales por lo tanto, no puede ase-rar de cuándo data con pre-sión pero "probablemente e un emigrante procedente e México quien lo introdujo n nuestro pueblo", señala.

El espectáculo consiste en na persona que se introduce n el interior de un cajón de adera y lleva carretillas, que s va soltando mientras corre va persiguiendo a la gente. Todos los años tenemos algu-a persona que resulta herida or quemadura pero no hay rotestas porque los implica-os las sufren con orgullo".

Si se piensa que es sólo gen-e joven la que se "planta" elante de este toro tan pecu-ar, el alcalde de Barrax apun-a que el abanico de edades s amplísimo: "desde niños asta los más mayores no repa-an en manifestar esta afición remenda corriendo y divir-éndose".

En la Feria de Albacete tam-bién podemos encontrar un espectáculo parecido, pero Castillejo asegura que se trata de un simulacro que trasladaron a la capital para imitarlo hace unos diez años. "Sin embargo –asegura– los de Albacete son más flojos que los nuestros y el toro lleva además un número mucho menor de carretillas".

Sin embargo, la fiesta "taurina" no acaba ahí puesto que Barrax, en estos días también incluye dos corridas de toros serias: una novillada –prevista para el próximo sábado– y una becerrada al día siguiente.

En cuanto al capítulo presupuestario, el edil afirma que las fiestas cuestan unos 9,5 millones de pesetas. "En mi primer año de alcalde, en 1980 empezamos con un presupuesto de 50.000 pesetas y año tras año ha aumentado con el objetivo de satisfacer todos los gustos dentro del límite de nuestras posibilidades".

Entre las novedades, en esta edición de las fiestas, Barrax contará con la presencia del humorista Arévalo, el sábado por la noche.

Castillejo explica que cada año intentan ampliar el abanico de actos para abarcar a un público diverso.

Así, para los niños habrá cine infantil, con la proyección de la película "Aladín", magia guiñol y payasos, trenes, castillos hinchables, deportes, carreras de sacos, etc.

El entretenimiento para los jóvenes podrán encontrarlo en los pubs y discotecas de Barrax o en las verbenas, amenizadas por varias orquestas.

Para los mayores, tiene todos los años mucha aceptación la chocolatada así como las diversas actuaciones de cantantes locales".

El día 16 es el más importante puesto que se celebra el día del Patrón, San Roque, con actos religiosos como la tradicional eucaristía –que presiden la reina de las fiestas, el alcalde y la corporación y la posterior procesión del santo– y con otros festivos como la cabalgata de carrozas por diversas calles de la localidad y la participación de charangas y bandas de música.

El día siguiente, es la jornada de San Ronquillo, cuya finalidad es, según explica Castillejo, descansar después de la festividad del patrón y sobre todo, después de cuatro días de intensa fiesta. Este día, el 17 ya queda muy poca gente y aunque continúan los actos, ya son mínimos.

El alcade desea que en estos días –en los que tiene lugar lo que para él son las mejores fiestas de la provincia– vaya "el mayor número de personas a disfrutar y a acompañarnos en estas celebraciones tan populares que esperamos salgan lo mejor posible y al mismo tiempo no defraudar ninguna persona que las visite".

OPTICA LUJAN
CALLE FERIA, 26
TELEFONO: 967 22 29 97
02005 ALBACETE

M.C.D.2022

Programa de festejos de Barrax

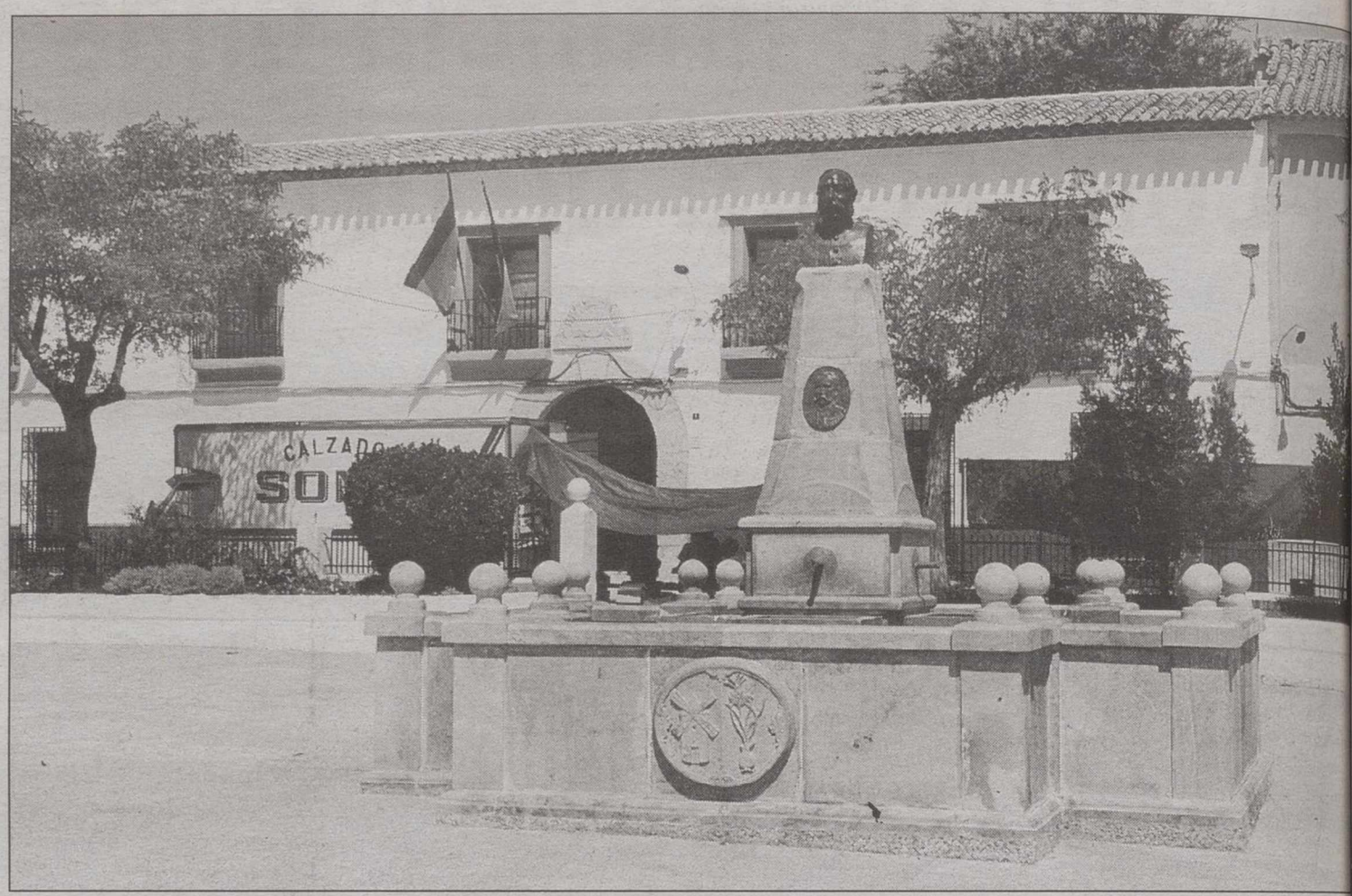

Viernes, día 13

A las 11,30 horas, en el Parque Infantil habrá para los más pequeños hinchables gigantes, coches, motos, trenecillo y un futbolín humano.

A las 13,00 horas, en la Pista Polideportiva se celebrará la final de Baloncesto 3X3 (Mixto)

Por la noche, a las 22,30 horas tendrá lugar la presentación de la reina y las damas de honor. Este acto lo cerrará el alcalde-presidente del Ayuntamiento de Barrax, Domingo Castillejo-Rueda. La presentación correrá a cargo de Julián García Martínez.

A las 24 horas se celebrará una corrida pirotécnica y a su término la verbena popular amenizada por la Orquesta Mágica.

Sábado, día 14

La primera cita del día es en el campo de tiro con la Tirada Local de Codorniz a tubo.

A las 11 horas están previstos diversos juegos infantiles en el aparcamiento de la Piscina Municipal como carreras de sacos, pucheros, una carrera lenta de bicicletas, etc.

A las 12 horas tendrá lugar la final de voley-playa en el campo de fútbol.

Ya por la tarde, a las 18,30 horas, grandiosa novillada con picadores. 5 novillos de la ganadería Castillejo de Huebra de Salamanca, uno de los cuales será lidiado por el rejoneador Diego Ventura. Los cuatro restantes serán lidiados por los diestros Francisco Javier Corpas Sevilla y Sergio Martínez de Albacete.

A las 23,30 habrá una corrida pirotécnica y una hora más tarde será la noche de humor, con la actuación del humorista Arévalo. A continuación, la orquesta "Camerino" amenizará la Verbena Popular.

Domingo, día 15

A las 12 horas se celebrará una misa.

Ya por la tarde, a las 18,3 horas está prevista una corrid

EN HONOR A NUESTRO PATRON SAN ROQUE

FIESTAS EN BARRAX

OS INVITAMOS A NUESTRAS CELEBRES

CORRIDAS PIROTECNICAS Y VERBENAS POPULARES

así como al resto de los actos

DURANTE LOS DIAS 13, 14, 15, 16 (SAN ROQUE) Y 17

Día 13: 22'30 h.

PRESENTACION DE LA REINA Y SU CORTE DE HONOR

¡OS ESPERAMOS!

M.C.D.2022

Programa de festejos de Barrax

de toros con 5 becerros para los diestros Andrés Palacios de Albacete, Javier Perea de Albacete, Antonio Cama de Cieza, Aurelio Rodríguez de Albacete y Verónica Ibáñez "La Verónica" de Elda.

A las 23,30 horas será el Castillo de fuegos artificiales y una corrida pirotécnica y como último acto del día, la verbena popular amenizada por la orquesta Camerino y con la actuación del humorista Pardo.

Lunes, día 16 San Roque

A las 9 horas está previsto el pasacalles con la banda de música de Fuentealbilla.

Habrá una postulación a las 11 de la mañana y una hora más tarde se celebrará la misa solemne y la procesión en honor a nuestro Patrón "San Roque".

Por la tarde, a las 19,30 horas está prevista la Cabalgata de Carrozas que incluirá el desfile de carrozas con las reinas mayor e infantil y sus cortes de honor, la banda de música de Fuentealbilla, la banda de cornetas y tambores y majorettes de Villarrobledo, la charanga Los Calamidades y desfile de peñas.

A las 23,30 horas, Castillo de fuegos artificiales y corrida pirotécnica y cerrará los actos del día la verbena popular, amenizada por el Trío Diamante.

Martes, día 17 San Ronquillo

A las 12,00 horas, concurso de truque y dominó en el hogar de jubilados, donde además actuará Angel Cano.

A las 12,30 será la final del campeonato de ajedrez.

A las 20 horas será la final del torneo de fútbol sala femenino en la pista polideportiva.

A la misma hora será la actuación del trío cristal, en la plaza Coroneles Montoya.

La final del torneo fútbol sala masculino en la pista polideportiva a las 21 horas y media hora más tarde, está prevista una chocolatada para la tercera edad.

A las 23,30 horas está prevista la corrida pirotécnica y la traca fin de fiestas.

Por último, en el último día de las fiestas de Barrax, a las 00,30 horas se celebrará la verbena popular amenizada por el trío "Diamante".

Notas fuera del programa oficial de fiestas

Estará totalmente prohibido tirar carretillas sueltas y petardos durante los días de celebración de las fiestas de la localidad.

La Comisión de Festejos se reserva el derecho de modificar o suspender cualquier acto de los programados.

FELICITA A TODOS SUS SOCIOS Y AGRICULTORES

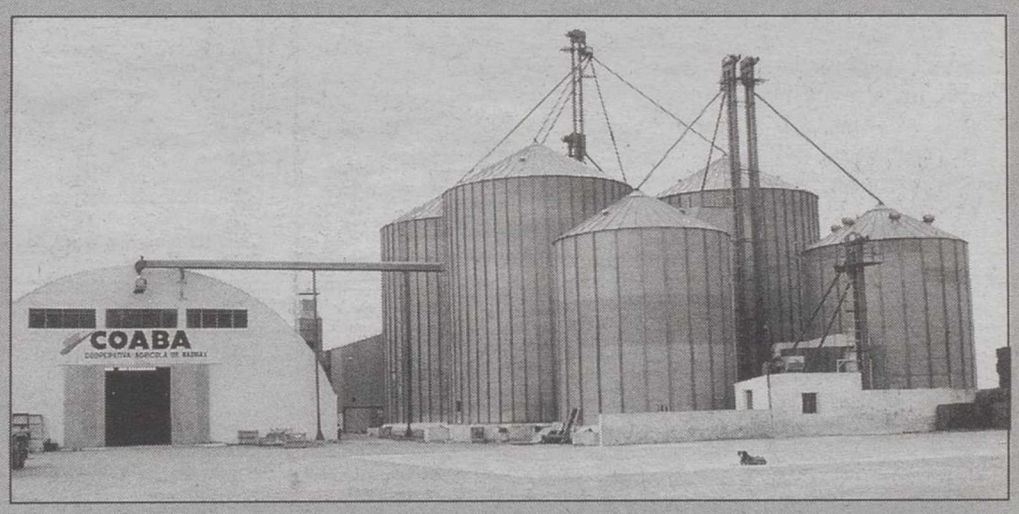

- ABONOS SEMILLAS HERBICIDAS...
- SECADO Y ALMACENAMIENTO DE CEREAL
- DESHIDRATADO DE ALFALFA
- FABRICACION DE PIENSOS SISTEMA "UNIFEED"
- ASESORAMIENTO TECNICO

SIEMPRE AL SERVICIO DEL AGRICULTOR

Ctra. de La Gineta, s/n. Telf. y Fax 967 36 45 72 BARRAX (Albacete)

M.C.D.2022

Milagros Quintanilla Moya.

Mª Cruz Martínez Marín.

Celia Iniesta Simarro.

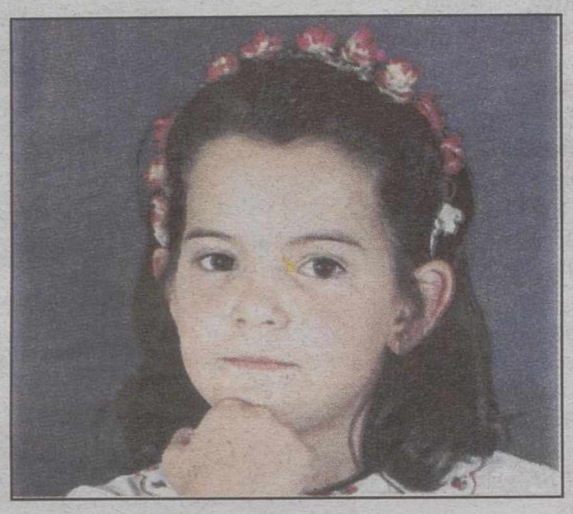

Mª Angeles García López.

Pilar Rosario Simón Quintanilla.

A la Reina Infantil y sus Damas de Honor

Francisco Laserna

Llenáis Barrax de alegría
con vuestras risas de ensueño,
y llenáis con dulce empeño
el pueblo de algarabía.

Sóis la esperanza de un día
que llega a vuestro compás,
sóis las rosas, más y más,
del gran rosal de la villa;
sóis la sonrisa sencilla,
el futuro de Barrax.

Cristina Dolores Moya Martínez.

Mª José Martínez García.

hermanos Andres Garcia S.A.

HERDASA

FABRICA DE PERCHAS DE MADERA
Y MUEBLE AUXILIAR

Ctra. Nacional 430, km. 418'1 - Telfs.: 967 36 52 29 y 967 36 52 36
Fax: 967 36 50 38 - 02639 BARRAX (ALBACETE) ESPAÑA

KOSOVO

NECESITA AYUDA URGENTE:
BCH of. 1 c/c 7000
BBV of. 2370 c/c 01-100-0
Banco Santander
of. 1627 c/c 22070
Banesto c/c colectora
Asociación España con ACNUR

ACNUR ESPAÑA
ALTO COMISIONADO DE LAS NACIONES UNIDAS PARA LOS REFUGIADOS

M.C.D.2022

ar González Cano.

Agueda Cano Cuevas.

Angeles Judiht Martínez Martínez.

Carmen Villar Pérez.

Inmaculada López Quintanilla.

Loli Iniesta Reolid.

Mª Isabel Rueda Castillejo.

Se te encendió la luz en la mirada

Francisco Jiménez Carretero

A María Pilar, Reina de las fiestas de Barrax 1999 y su Corte de Honor.

Se te encendió la luz en la mirada
en claro amanecer de azul pureza
y fue tanta y tan alta tu belleza
que hoy mismo se nos vierte en llamarada.

Que hoy mismo, ya lo ves, como si nada
ofreces a este pueblo la grandeza,
tu dulce juventud, que ahora empieza,
cual verde primavera esperanzada.

Barrax se te declara enamorado,
sereno y fiel amante, aprisionado
en tu playa de nácar y armonia.

No busca de otros mares y otros cielos
¡Oh reina y gaviota de altos vuelos!,
sino el remanso azul de tu bahía.

Todo tipo de reclamo publicitario que pueda necesitar.
Encendedores, Bolígrafos, Relojes, Llaveros, Calculadoras, Detalles de Empresa, Calendarios, etc, etc... PROMOCIONES PUBLICITARIAS
GAMAR®
"Un buen detalle para su empresa"
Les desea felices Fiestas
Tlfno.: 967 36 55 02 - Fax: 967 36 46 10
Rodríguez de la Fuente, 2 - BARRAX (Albacete)
e-mail: gamar@netvision.es

TALLERES
SAEZ ORTEGA
Piezas a medida para Regadío
Ctra. de La Roda, 4
Teléfono 967 36 51 76 02639 BARRAX (Albacete)

HERDASA
EL MUEBLE JOVEN
¡VEN A VERNOS!
DISEÑAMOS TU DORMITORIO POR ORDENADOR
Feria, 60 y 64 - (Frente a Plaza de Toros y Jardinillos) - Tel.: 967 50 75 10
02005 ALBACETE

M.C.D.2022

Desde mi calle hasta la Casa de los Oficios

F. González Bermúdez
(Cronista oficial de Barrax)

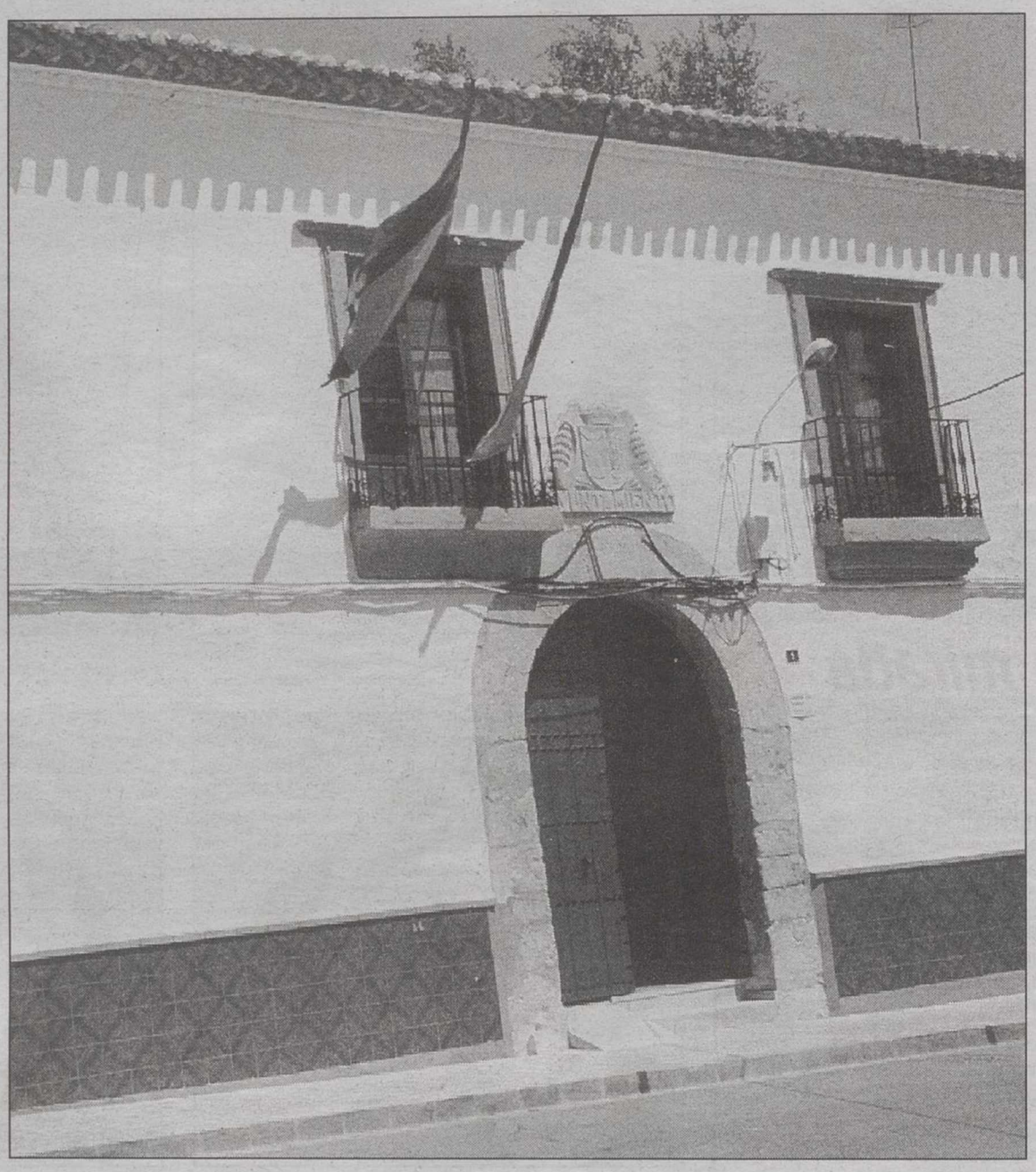

Continuando con la obligación impuesta como informadores locales y para aquellos a quienes no llegan con oportunidad las sucesivas noticias cotidianas, en su palpitante actualidad, resumimos aquí algunos de los acontecmientos acaecidos en los últimos doce meses, reflejados en la prensa provincial.

Siendo fieles a la enumeración anual, precisamente nuestro nombre quedó inmerso en tal ciclo al ser incorporado al callejero de la localidad. Distinción que me causa enorme satisfacción, sin pretender analizar los méritos que hayan podido considerar mis paisanos a quienes agradezco, sinceramente, las comprobadas demostraciones de afecto recibidas a las que se han sumado otras también muy entrañables. A todas correspondo con el deseo ininterrumpido de cumplir con mi obligación de barrajense constante.

Me identifico plenamente con nuestra "paisana" (mejor sin comillas) Isabel Montejano, con calle contigua, cuando comentaba: "Ya tenemos los dos el mismo motivo para sentirnos felices por nuestro Barrax del alma... Ya tenemos ahí nuestra calle, una calle rotulada con nuestro nombre en vida es algo muy hermoso y muy importante. Y te sentirás también orgulloso de su nombre".

Estudio etnográfico

Entre las pirmeras iniciativas del PRODER (Programa de Desarrollo y Diversificación Económica de Zonas Rurales), Barrax fue favorecido con la promoción de una iniciativa local dedicada a la elaboración de productos derivados de la colmena, denominada "APIMANCHA" y con una ya acreditada marca: "Miel de las Casas de Abril".

Continuando la acción de esta institución, este pueblo ha quedado incluido en un nuevo proyecto que comprende con Barrax los municipios de Fuensanta, La Gineta, Montalvos, La Roda, Tarazona de la Mancha y Villalgordo del Júcar y que ha puesto en marcha un profundo estudio destinado a la recuperación del patrimonio etnográfico de la comarca.

Se pretende con ello recuperar y difundir la cultura popular, para lo que ya se ha iniciado un complemento plan de investigaciones de las tradiciones (musicales, danzas, gastronomía, leyendas, costumbres, etc...), lo cual supondrá una importante aportación cultural, social e histórica para el conocimiento a fondo y promoción de esta zona desconocida para muchos.

Coopera al ambicioso proyecto la Universidad de Castilla-La Mancha y coordina el cantautor e investigador, Manuel Luna.

Se está estudiando también la posibilidad de desarrollar unos cursos formativos dirigidos a agricultores, considerando que suponen un valor estratégico prioritario ante los procesos de cambio tecnológico, económico y social.

Concluida la instalación de alumbrado público

En el resumen noticiero del año pasado, nos hacíamos eco de las fases que se estaban desarrollando para la instalación de nuevo alumbrado eléctrico y que, culminada la primera, se procedería seguidamente a las dos restantes. Así ha sido y hoy podemos consignar gozosamente su culminación, por lo que el aspecto nocturno en todas las calles de la localidad se ha superado satisfactoriamente, con lo que la Corporación Municipal presidida por Domingo Castillejo está obteniendo merecidos plácemes del vecindario.

Mejoras en el cementerio

Importantes mejoras han sido realizadas en el Cementerio Municipal y su entorno, habiendo quedado resueltas las dificultades de aparcamiento de vehículos que, en los últimos años constituían un verdadero problema en días de afluencia. Ha sido adquirido un terreno contiguo de unos 20.000 metros cuadrados y en cuyo solar pueden colocarse numerosos coches ordenados en dos amplias explanadas con fácil acceso. También se ha asfaltado el camino desde el casco urbano y está en proyecto la colocación de bancos y farolas.

A este respecto merece dejar constancia histórica de que el anterior camposanto fue inaugurado el día seis de noviembre de 1804 y a su vez la ermita contigua –dedicada al Cristo del Perdón (recientemente restaurada)–. Anteriormente los enterramientos se realizaban en la Iglesia Parroquial hasta el 14 de diciembre de 1803, continuando al día siguiente en la ermita de San Roque.

El último enterramiento en el citado primer cementerio construido exprofeso, tuvo lugar el 24 de diciembre de 1936 y era propiedad de la parroquia. En el actual, de propiedad municipal, la primera inhumación se efectuó el 26 de enero del año 1937, si bien su bendición se demoró hasta el día de los Fieles Difuntos del año 1952, en que fueron resueltos los trámites que dispone el Derecho Canónico.

Por otra parte, la Corporación Municipal proyecta la construcción de un Tanatorio que facilite los velatorios fúnebres, si bien su ubicación habría que adecuarla más próxima al casco urbano. Este podría ser en parte del solar desaparecido cementerio, junto a la ermita del Cristo y en cuyas proximidades parece ser que han nacido iniciativas para instalar un parque infantil. La Corporación Municipal tiene la palabra.

Cáritas, amas de casa y residencia de ancianos

La Asociación de Amas de Casa, prosigue sus actividades con sucesivos cursos de labores y manualidades. Entre ellas, por estas fechas preludiales de las fiestas patronales, intensifican su quehacer con especial dedicación a realizar objetos con destino a esta iniciativa de Cáritas Parroquial con la cooperación del párroco, Félix Ibarguchi y la Comunidad de Religiosas Mercedarias.

Universidad Popular

A los pocos meses de la puesta en marcha de la Universidad Popular de Barrax se percibe el interés suscitado en los distintos temas. En los meses iniciales se han impartido cursos de aerobic, gimnasia, bordados, taller de lectura para niños, bisutería, guitarra, manualidades (pintura), corte y confección, informática, natación, cocina y tenis. La dirección de estas actividades está a cargo de la concejala de Cultura, Etel Avendaño, y los gastos de funcionamiento son compartidos con la Diputación Provincial al cincuenta por ciento.

Miel de las Casas de Abril
API MANCHA, S.L.
MIEL, POLEN, JALEA REAL, COSMETICA NATURAL
Ctra. Nacional 430, Km. 486
Teléfono y fax 967/36 52 32
02639 BARRAX
(Albacete) - ESPAÑA

M.C.D.2022

Desde mi calle hasta la Casa de los Oficios

Asímsmo, recientemente se ha puesto en marcha la flamante Casa de Oficios, en la que se han de impartir cursos, siendo inaugurada con talleres de encuadernación, madera y fontanería.

Premiado el colegio público "Benjamín Palencia"

Está obteniendo merecido reconocimiento y expansión la labor que se lleva a cabo en el Colegio Público "Benjamín Palencia", habiendo sido distinguido en el pasado curso escolar como colegio ejemplar por el Ministerio de Educación, entre los más innovadores y como mejores proyectos de calidad educativa. Recibió el premio el director del mismo, Miguel Arcángel Martínez de manos de la ministra, Esperanza Aguirre, consistente en un millón de pesetas, "por el empeño en mejorar la expresión oral y escrita".

Otros proyectos en marcha desarrollados por este Centro son el "Europeo de Calidad en la Gestión Educativa" (para el que han sido seleccionados) y el "Plan Anual de Mejora". Dentro de éste se enmarca la publicación de un periódico titulado "Sonrisa de Papel", del que van publicados dos números y el funcionamiento de una emisora –"Radio Amapola"– participando en ambos medios el alumnado de los distintos cursos con plausible ilusión al igual que el competente profesorado.

Asímismo, se ha completado la sexta fase del proyecto ecológico "El Molino", mejorando este y su entorno, con la plantación de pinos y encinas, arreglo de paredes, colocación de cepas nuevas, una boca de riego, maceteros, etc. Económicamente ha sido posible esta programación con aportaciones del Ayuntamiento, APA y las Consejerías de Agricultura y Medio Ambiente de la Junta de Comunidades.

Se ha conseguido a través de la sección "Fiesta en la Escuela", despertar la afición por la filatelia, el teatro y la música, en colaboración con varias instituciones y la atracción de muchos jóvenes interesados en las Bellas Artes, influyendo todo ello en su formación, amor a la Naturaleza, estímulo hacia las tradiciones y enriquecimiento cultural.

Romería de Santa Quiteria

Se supera de año en año el auge festivo de la tradicional romería en honor de Santa Quiteria. Incluso este año ha tenido unas vísperas sorprendentes con la actuación del Grupo de Danzas de Barrax, que dirige Juan Carlos Tárraga. Este ha incorporado a su repertorio algunas jotas de la localidad, fruto de sus investigaciones musicales y folclóricas, entre ellas la titulada "Tarde de Romería", con letra del libro "Geografía e Historia de Barrax" y se escenificó la boda manchega con los niños rememorando las antiguas bodas de este entorno. Asimismo, se estrenaron refajos y delantales, confeccionados por madres en los curso de bordado de la Universidad Popular.

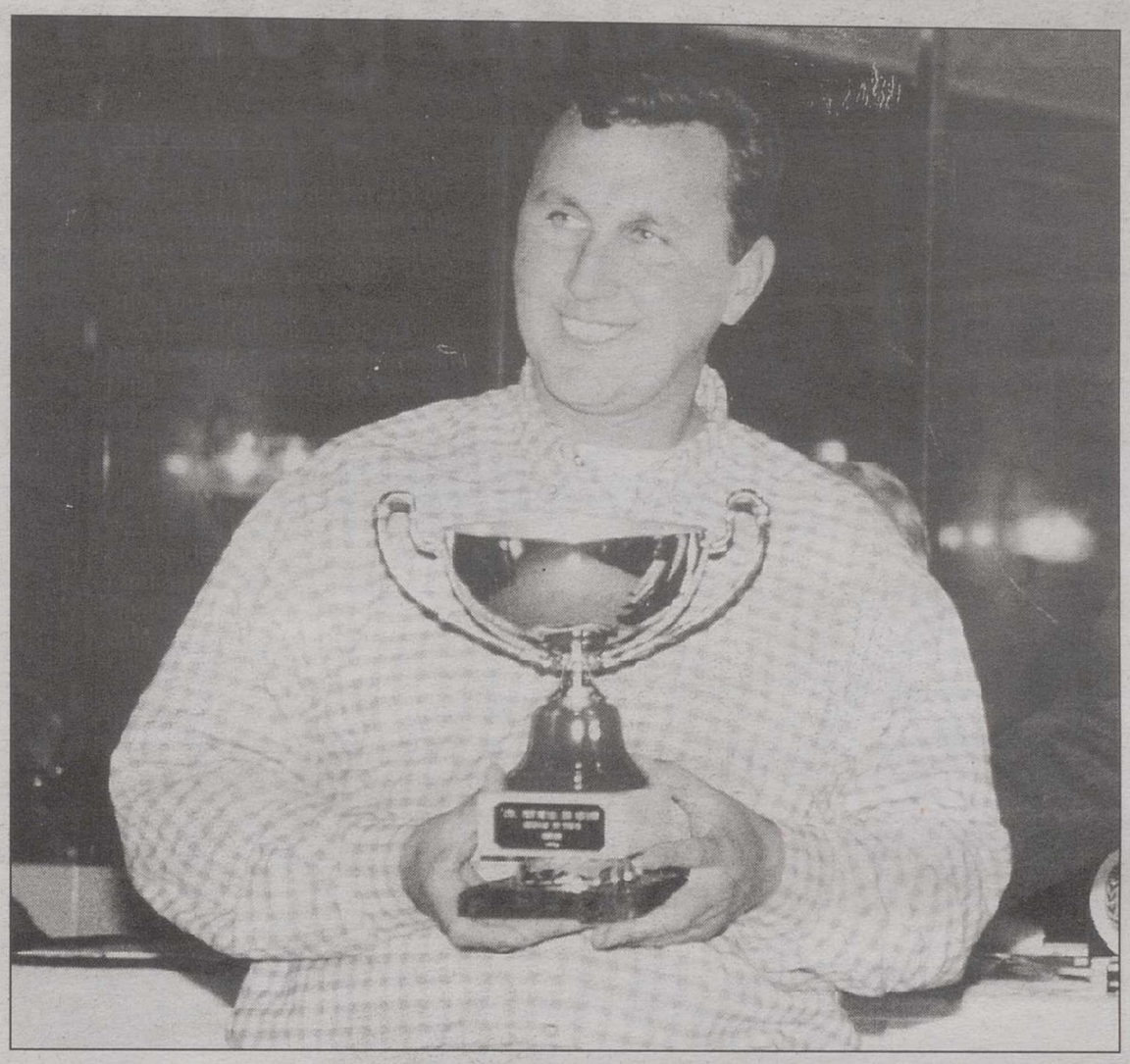

Desde que se amplió el horario de la romería en el cerro que lleva el nombre de la Santa, la concurrencia y animación siguen incrementándose y durante toda la jornada no cesa con la preparación y degustación de los manjares de la tierra. Al regreso, en la Plaza Mayor, las actuaciones musicales y el típico "toro" de pólvora realzaron los acontecimientos.

La misa de salida fue oficiada en la ermita de San Roque, donde se halla la imagen durante el año y a la que se reintegra al regreso.

Nueva Corporación Musical

Un nuevo triunfo alcanzó la lista del Partido Popular encabezada por Domingo Castillejo Rueda, tomando posesión de la alcaldía por sexta vez consecutiva.

Debido al paulatino e imparable descenso en el censo demográfico local, esta vez sólo podían aspirar a las concejalías nueve candidatos de las tres coaliciones presentadas a las elecciones municipales el pasado 13 de junio, ya que actualmente hay censados 1.976 habitantes.

Integran la relación de elegidos:

Partido Popular: Domingo Castillejo Rueda, María Etelvina Avendaño Pérez, José Vicente Hernández Alfaro, Ignacio Avendaño Córcoles y Josefa Martínez Garrido.

Partido Socialista Obrero Español–Progresistas: Juan Avendaño Molina, Tonmás García Molina y Juan J. García García.

Izquierda Unida–Izquierda de Castilla-La Mancha: Blas Cano Navarrete.

Barrajenses destacados

Aunque temerosos de incurrir en lamentables omisiones, no debemos pasar por alto los éxitos obtenidos por paisanos en sus éxitos obtenidos por paisanos en sus respectivas actividades.

Así Julián García, campeón de varios torneos de tenis y de manera destacada en la organización del "Torneo Ciudad de Albacete", en el que han participado las mejores raquetas nacionales y por lo que su nombre figura en los medios informativos reiteradamente.

En los actos conmemorativos del Día Mundial Forestal celebrado en la capital, el Colegio Nuestra Señora del Perpétuo Socorro de Albacete, del que es director don Felipe Navarro Díaz, resultó ganador en el concurso literario, recibiendo el galardón de manos del presidente de la Junta de Comunidades de Castilla-La Mancha, José Bono.

La soprano Carmen Quintanilla, continúa sus triunfales giras artísticas, confirmándose el acierto de haber sido designada como destacada "Albacete de la Diáspora".

En el primer campeonato autonómico de caza de perdir roja con reclamo, organizado por la Delegación de Toledo, quedó proclamado Jesús Madrigal Montoya, en segundo lugar y en la fase nacional celebrada en la localidad de Antequera (Málaga) resultó también subcampeón.

El poeta Francisco Jiménez Carretero, además de la publicación de sus poemarios sigue incrementando su palmarés en certámenes literarios.,

Asimismo, Enrique Martínez de Barrax, está colocando en lugar muy preferente el nombre de su pueblo, nuestro pueblo, en su residencia de Palma de Mallorca, con nuevas publicaciones, recitales y conferencias.

AGROBARRAX, S.L.
ABONOS - HERBICIDAS - TRANSPORTES - SEMILLAS
C/ Albacete, 59 Telf. 967/36 52 14 BARRAX (Albacete)

HELADERIA Y HAMBURGUESERIA "TROPICANA"
y PUB ANJOL
Desea Felices Fiestas
(Sala Climatizada * Terraza de Verano)
C/ Albacete, s/n Teléfono 967 36 50 65 BARRAX (Albacete)

REQUENA Y MONTOYA, C.B.
TALLER DE MAQUINARIA AGRICOLA
Y PIEZAS PARA RIEGOS
Ctra.Circunvalación, 3 Tfº.- 967 36 27 06 LA HERRERA
Miguel Sánchez–Flor, 3 Tfº.- 967 36 52 00 BARRAX

HOSTAL
"CUATRO VIENTOS"
ESPECIALIDAD EN TAPAS DE COCINA, CARNES A LA BRASA, POSTRES CASEROS, COMIDAS Y CAMAS
C/ Albacete, s/n * Teléfono: 36 51 05 * BARRAX (Albacete)

M.C.D.2022

Barrax en los adentros

Como soy poeta de andar por casa, escribo poco y regular, hablo y recito mucho, y voy de pueblo en pueblo como antaño los juglares y los recitadores de romance y cartel que aún alcancé a oír y conocer en mi infancia.

Eso hace que pierda cosas y que me encuentre otras, váyase lo uno por lo otro. El viernes estaba poblado Albacete de actos culturales, Feria del Libro, poeta de gala como José Hierro, premios Barcarola, nueva exposición de pintura de José Antonio Lozano, ya maestro de maestros en Albacete y paro de contar, pero había mucho más donde ir.

Un servidor tenía el mismo día una cita, para hablar de Familia y Democracia a las amas de casa de Barrax, que no sólo la gente del pueblo "tiene corazoncito" sino un sentido común y un talento normal en su natural pureza, del que todos podríamos aprender, y del que yo desde luego aprendo. Mi viernes fue el viernes de Barrax.

A este pueblo voy siempre a la querencia, porque está en mis recuerdos lleno de poesía y siento que de amistad. A él fui muchas veces con Benjamín Palencia, anduve con Benjamín sus calles, saboreé a su lado la amistad de los barrajeños, subí a su molino, toqué la campana de San Roque con la Nica, fui una vez pregonero de su teatro para las fiestas, otra vez en la plaza bajo el retumbar de los petardos, di charlas en el Ayuntamiento y en el salón parroquial, he hablado en sus escuelas, gustado con Isabel Montejano el placer de la calle que lleva su nombre cuando se inauguró la placa, y de las cosas últimas he tenido el regusto de recitar los versos de Eugenio Fernández en la presentación de su libro de versos hechos con hilos de luz y de esperanza. Otro Eugenio, dos Franciscos, Felipe y muchísimos más son mis amigos.

Cuando entro en la iglesia a un culto son amigas más muchas feligresas, y no digamos las amas de casa, con Juani su presidenta. El sacerdote, don Félix, es mi amigo desde hace treinta años. En verdad que voy a la querencia cuando la recta del camino apunta hacia la torre de Barrax. Creo que sólo me falta vestirme con el toro de fuego en la noche agosteña de sus fiestas, pero ya no estoy para esos trotes.

Bueno, a lo que iba. Alguno pensará que cómo iba ahicarle el diente al tema Familia y Democracia. Pues bien fui hablando, ni más ni menos que de familia y de democracia, desde mi punto de vista de que puesto que una democracia se compone de familias, se incluyen recíprocamente multiplicando experiencias y ejemplos, con la sazón de algunos versos que así lo demuestran.

En la familia puede, incluso debe, haber diferencias como una cosa natural, pero si las diferencias se viven con amor, respeto y claridad producen conclusiones buenas y saludables experiencias. Y en la democracia sucede lo mismo. Si los demócratas, antes que adversarios, son en comunidad de sentimiento españoles, ciudadanos, manchegos, vecinos y amigos en su pueblo, es decir humanos, la diversidad de los partidos en su contraste y turnos enriquecen la convivencia en tolerancia y afecto aunque no la enriquezcan en dinero.

Y en este juego de la convivencia organizada que es la familia y la democracia, el papel de la mujer es fundamental, hasta tal punto que la democracia es más democracia cuanto más protagonismo creciente y consciente tienen en ella la mujer. Tuvimos un franco e interesante coloquio en la reunión de mi charla barrajeña. Mas lo sabroso es que también estuvieron algunas niñas y, entre ellas, una preciosa de seis meses, más o menos que sabía mirar y sonreír, dos asignaturas en las que es maestra la mujer. Creedme, las niñas me dejaron dar mi charla, e incluso la animaron.

Sonaba la llamada de las campanas cuando terminó el acto. La iglesia de Barrax es el templo más limpio, iluminado, acabado en su estilo y restaurado que hay hoy en nuestra diócesis. No exagero. Es un estuche de oro para la Eucaristía y la Fe. Fruto sólo del pueblo y del arte de don Félix, su cura. Y el tapiz que han bordado las barrajeñas para la habilitación del paso a la sacristía, es tan hermoso y completo de color, dibujo y simbología, que constituye singularísima obra de arte. Si queréis ver un pueblo manchegazo, como diría Isabel Montejano, desde la cal a la rosa del azafrán, hay que ir a Barrax y os pasará como a mí, que se os quedará por los adentros del alma.

A mi vuelta, la radio del coche hablaba del muerto nuestro de cada día. Y he pedido al Cristo del Perdón, que es barrajeño también, por el cese de esta sangría de España.

J.J. GARCIA CARBONELL

Uno de los numerosos artículos dedicados a Barrax por García Carbonell, como póstumo reconocimiento a su admiración y cariño hacia nuestro pueblo.

* DISEÑO
* CALIDAD
* CONFORT

Metalmöbel

OFICINAS INTELIGENTES

Paseo Simón Abril, 15 * ☎ 967 22 97 62* ALBACETE

M.C.D.2022

El PSOE de Ceuta pedirá a Susana Bermúdez que reconsidere su postura de pasarse al grupo mixto "si quiere recuperar la poca dignidad que le puede quedar"

El PSOE de Ceuta pedirá a Susana Bermúdez que restituya el escaño

Los diputados del PSOE exigen a Aberchan un Pleno para tomar posesión

s militantes del Partido Socialista Obrero Español vier de Pro y Rafael Hernández, a quien la Junta Elecral entregó sus actas de diputado la semana pasada, gistraron ayer un escrito en la ciudad autónoma dirigido presidente Mustafa Aberchan (CM) en el que le exigen e convoque un pleno urgente para que ambos puedan mar posesión.

Mustafa Aberchan considera que la moción de censura presentada en Ceuta por el GIL "no es razonable".

MELILLA. (Agencias).– émás le advierten de que, o permite su incorporación Asamblea, podría incurrir un presunto delito electoral en otro de prevaricación, r lo que en su caso ejerríamos las correspondientes iones judiciales", según sta en el documento facido ayer a Efe.

No obstante, Aberchan ha vocado un pleno extraorario para el viernes con un co punto en el orden del que es la toma de posesión ramento de Javier de Pro, ntras que no se incluye la rporación de Rafael Herdez porque -en contra de opinión de la Junta Elecal- el presidente considera sí es efectiva la revocación la renuncia de Malika hamed.

El escrito, que fue registrado r mañana en el Registro neral de la ciudad autóno, recuerda la resolución dicda ayer por la Junta Elecl Central, que desestimó tres recursos presentados tra la entrega de las creciales a De Pro y Herdez.

Ambos diputados reclaman Aberchan "que cese en sus ucias, maniobras y artimas fraudulentas para impedir stra toma de posesión" y insisten en que "no demore s que podamos ejercer nuesderecho fundamental, congrado en el artículo 24 de Constitución".

El presidente de Melilla, stafa Aberchan (CM), y la davía diputada Malika hamed tenían previsto prear sendos recursos ante el bunal Supremo contra la sión de la Junta Electoral ntral de desestimar sus alesiones contra la emisión de actas de diputado del OE.

El consejero de Presidencia, gé Megías, informó ayer a periodistas de que se ha tido a los servicios jurídicos la administración local que boren el recurso porque nque disponen de dos meses de plazo "queremos presentarlo hoy o mañana".

Explicó que el Gobierno no cumplirá el fallo de la JEC y hará que Mohamed ocupe en el Pleno del viernes su escaño de diputada "porque nos deja abierta la vía al recurso", y aseguró que no evaluará si puede originarse un "conflicto de competencias".

El abogado de Mohamed, Ignacio Alonso, explicó ayer a Efe que su recurso se presentará esta tarde en Madrid y se basa en la vulneración del ordenamiento legal a la hora de emitir la resolución por la que se concede la credencial a otra persona, "pasando por encima de sus derechos de diputada".

"Malika ya ha jurado su cargo y lo ha ejercido al apoyar a Aberchan como presidente", añadió el letrado, que argumenta en su escrito que su defendida "todavía no ha dimitido".

El presidente de Melilla, Mustafa Aberchan (CM), que gobierna en minoría con el apoyo del GIL, considera que la moción de censura presentada ayer en Ceuta por el GIL y una tránsfuga del PSOE contra Jesús Fortes (PP) "no es razonable" porque el Gobierno no ha tenido tiempo de hacer gestión.

Compra de voluntades

Por otra parte, el Gobierno autónomo de Ceuta mostró ayer su sorpresa y extrañeza por el apoyo de la militante socialista Susana Bermúdez a la moción de censura presentada por el GIL contra el presidente Jesús Fortes (PP), y aseguró que la democracia "no es conseguir la mayoría a base de comprar voluntades".

El presidente de la comisión rectora del PSOE de Ceuta, Juan Hernández, dijo ayer que pedirá a la militante Susana Bermúdez que reconsidere su postura de pasarse al grupo mixto "si quiere recuperar la poca dignidad que le puede quedar".

En declaraciones a Efe, Hernández comentó que no ha logrado hablar con Susana Bermúdez después de que anunciara su paso al grupo mixto y su apoyo a la moción de censura del GIL y dijo que está ilocalizable.

La ex socialista Susana Bermúdez, que anunció su apoyo a una moción de censura del Grupo Independiente Liberal (GIL) contra el alcalde-presidente de la Ciudad Autónoma de Ceuta, Jesús Fortes (PP), podría continuar en el actual gobierno tripartito PP-PSDC-PSOE desde su escaño en el Grupo Mixto "si se produce una negociación", según manifestó su padre, Angel Bermúdez, quien añadió que la petición ha partido del propio PP.

Angel Bermúdez, que es militante del PSOE y ex concejal del Ayuntamiento de Ceuta.

Por otra parte, la eurodiputada del PSOE Carmen Cerdeira aseguró ayer que la vicepresidenta de la Asamblea de Ceuta, la socialista Susana Bermúdez, recibió una oferta por abandonar su partido y apoyar al GIL que consistió en una casa en Marbella, un trabajo "con un buen sueldo" para su marido y 75 millones de pesetas. En declaraciones a la SER, Cerdeira, quien es además secretaria de Movimientos Sociales del PSOE, relató que fue la propia Susana Bermúdez quien comentó los detalles.

Irresponsabilidad en la situación de Ceuta y Melilla

El ministro de Administraciones Públicas, Angel Acebes, recordó ayer las declaraciones contra los pactos "anti-Gil" de la diputada del PSOE Carmen Romero "y después del propio Felipe González" y declaró que "quizás ahora se esté pagando toda esa irresponsabilidad" en referencia a la situación de Ceuta y Melilla. En declaraciones a EFE Angel Acebes que achacó la situación de ambas ciudades a un "cúmulo de circunstancias" insistió en que "no parece fruto de la casualidad" que en Ceuta y en Melilla "el tránsfuga sea del PSOE y que siempre favorezca al GIL". El ministro dijo en Marbella (Málaga) que desde el punto de vista del Gobierno, lo que ocurre en Ceuta y Melilla "tiene enorme gravedad y especial trascendencia por la sensibilidad de estas ciudades" y se debe a que "se están incumpliendo los acuerdos de gobernabilidad".

Angel Acebes.

M.C.D.2022

El secretario de Estado de Seguridad se negó a desvelar la fecha del encuentro

Fluxá no descarta una nueva reunión del Gobierno con ETA

MADRID. (Agencias).– El secretario de Estado de Seguridad del Estado, Ricardo Martí Fluxá, reconoció ayer que no es descartable que el Gobierno vuelva a reunise con una delegación de la banda terrorista ETA, pero se negó a desvelar si este encuentro se ha celebrado ya o se realizará en las próximas semanas.

"Sobre los contactos no hacemos ningún tipo de comentarios. Cuando se han producido únicamente nos limitamos a confirmarlos", añadió, y preguntado si se ha producido algún contacto, contestó: No puedo confirmar ni desmentir nada a este respecto".

Ricardo Martí Fluxá declinó realizar ningún tipo de declaraciones sobre esta cuestión y, después de recordar que ya se había producido hace meses un encuentro de estas características, señaló que no es descartable que se produzcan nuevos contactos, pero rechazó desvelar ni el momento ni la situación en la que se podría producir.

Ricardo Martí Fluxá también aprovechó para ver el eclipse.

Proceso largo y complicado

Fluxá, que realizó estas declaraciones en la localidad madrileña de San Lorenzo del Escorial, donde clausuró el curso de verano de la Universidad Complutense "El derecho y la violencia en el ámbito familiar", rechazó que este encuentro pueda estar determinado por una fecha concreta, como el primer aniversario de la declaración de la tregua por la banda terrorista ETA, que se conmemorá a mediados del mes de septiembre.

"Es un proceso largo y complicado. Ninguna fecha concreta nos tiene que condicionar. Habrá diferentes escenarios. El 25 de junio se cumplió un año en el que no se había producido ninguna víctima mortal, en septiembre hay una nueva fecha. Es un proceso largo y en el transcurso de ese proceso habrá pasos, pero creo que no debemos tampoco fijarnos excesivamente en una fecha concreta o determinada", agregó.

En relación con los últimos actos de violencia callejera que han sucedido en el País Vasco, el responsable de Seguridad del Estado recalcó que el proceso hacia la pacificación será "muy largo y complicado", y reconoció que en el mismo habrá momentos de avances y de retroceso.

No obstante, señaló finalmente: "Las actuaciones como la que se ha producido contra la concejal del PSOE no es para nada un punto que pueda acercarnos hacia ese final de paz que todos los demócratas anhelamos en España".

Marcha atrás en HB

Por su parte, el secretario general del PSE-PSOE, Nicolás Redondo Terreros, aseguró ayer que "hay una marcha atrás" del sector de HB que apostaba por la vía política, y reprochó al PNV que se esté apoyando en el Parlamento Vasco en una organización política que da cobertura a actos fascistas.

"En EH han desaparecido aquellos pequeños elementos que pudo haber de autocrítica hace unos meses desde lo de Vitoria y Alava. Parece que existe una marcha atrás; hemos visto como algunos portavoces suyos terminan insultando a todos los demás y estableciendo posiciones de autojustificación; hemos visto como algunos comunicados de la propia organización HB son exulpatorios, traslando la responsabilidad al Estado español, francés o a los partidos políticos", añadió.

En declaraciones a la Cope, expresó su deseo de que esta marcha atrás sea momentánea y que, al final, aquellos que parece que decidieron optar por las vías políticas terminen ganando porque, a su juicio, no cabe duda alguna que los concejales y junteros que firmaron el documento de Vitoria y en las Juntas Generales de Alava lo hicieron en pleno uso de sus facultades.

El dirigente socialista también advirtió al PNV que puede llegar a acuerdos en Guipúzcoa y en Vizcaya con una organización política que da cobertura a actos que limitan, menoscaban y disminuyen la libertad de determinadas personas por el hecho de pensar de una manera distinta a la que piensan los nacionalistas. En este sentido, afirmó que la declaración de Estella está "muerta" tras las elecciones del 13 de junio.

El PNV dice que la violencia callejera no favorece los acuerdos con EH

VIZCAYA. (Efe).– El presidente del PNV de Vizcaya, Javier Atutxa, afirmó ayer que la violencia callejera "no favorece" la consecución de acuerdos entre su partido y Euskal Herritarrok para gobernar conjuntamente en diputaciones y ayuntamientos.

En declaraciones a los periodistas al comenzar la reunión de la ejecutiva del PNV vizcaíno en la localidad de Artea, Atutxa dijo que la persistencia de la violencia callejera no ayuda a conseguir un acuerdo de coalición con EH porque "es difícil explicar a los ciudadanos el que se pueda estar en un gobierno de coalición con unos señores que no la rechazan con claridad".

Aunque se mostró convencido de que "en el mundo de HB la mayoría está en contra de esos actos" y dijo que "es posible" que Otegi tenga razón cuando dice que su formación no es responsable de la violencia callejera, señaló que "la inmensa mayoría de la sociedad la asocia con HB y tienen que desmarcarse, rechazarlos y conseguir que no se repitan".

Por este motivo, pidió "a quienes tienen cercanía o ascendencia con los autores de estos actos lamentables que intenten impedirlos porque además de repudiables y rechazables son una torpeza política que consolida a los inmovilistas".

Atutxa recordó que el PNV siempre ha reclamado en sus 104 años de existencia que no se utilicen métodos violentos para conseguir fines políticos, mientras que el portavoz del Bizkai Buru Batzar, Iñigo Urkullu, señaló que el acuerdo parlamentario entre el PNV, EA y EH para apoyar al Gobierno Vasco, en el que se manifiesta la apuesta por las vías exclusivamente políticas y democráticas, servirá de guía par cualquier pacto de gobernabilidad con EH en otras instituciones.

Negociaciones

En cuanto a las negociaciones con Euskal Herritarrok en el ayuntamiento de Bilbao, Atutxa dijo que "se ha avanzado", pero que no están cerradas y se retomarán en septiembre, ya que hay discrepancias y además es necesario el apoyo de IU y de Iniciativa Ciudadana Vasca, también firmantes de la declaración de Estella, para garantizar la mayoría absoluta.

"Todo está absolutamente abierto y no cerramos ninguna posibilidad, aunque no parece posible gobernar con el PSE y EH juntos y el PP se ha auto excluido con su actitud y sus declaraciones", añadió.

A preguntas de los periodistas también se refirió a la celebración en septiembre en Bilbao de la reunión de la Asamblea de Electos creada por los partidos nacionalistas vascos para asegurar que hay que "desdramatizar" los objetivos de este órgano porque "no es sustitutivo de ningún ente ni de ninguna institución actualmente en vigor en este país".

"Ha habido -explicóuna utilización indebida por Herri Batasuna de lo que podía ser la Asamblea de Electos, que tiene unos objetivos claros y absolutamente democráticos que no se deben confundir con los pronunciamientos que hace Euskal Herritarrok" y citó como su función la colaboración entre ayuntamientos en temas culturales.

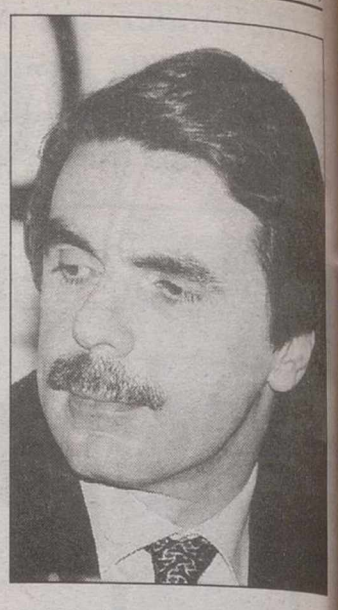

José María Aznar.

Los piratas informáticos entran en la Moncloa y diabolizan la imagen de Aznar

MADRID. (Fax Press).– Los sistemas de protección del sistema informático del Palacio de La Moncloa no fueron suficientes para detener a los piratas informáticos, o los denominados "hackers". Un grupo de ocho de ellos, o al menos fue éste número de personas las que firmaron la "invasión", accedieron en la madrugada de anteayer a la página web de La Moncloa y una vez en ella manipularon la imagen del presidente del Gobierno, José María Aznar, y una bandera española.

La firma dejada por los "hackers" en la imagen del presidente del Ejecutivo fueron unos cuernos y colmillos que "diabolizaban" a Aznar, cuyos ojos se podían ver inyectados en rojo sangre. Asimismo, los autores de la "invasión" a la página de La Moncloa redactaron un texto en el que criticaban la labor del Gobierno e indicaban que España no iba "tan bien" como señalaba el Ejecutivo.

Los "hackers" anunciaron que el "asalto" constituía la primera de una campaña orientada a reflejar lo que ellos consideraron con una falsedad del Gobierno. En este sentido, resaltaron que la actitud del Ejecutivo se encontraba en una línea "facha", tal y como se demostraba en el denominado "caso Pinochet".

Fuentes del Palacio de La Moncloa, resaltaron que la modificación introducida en la página por parte de los piratas no había afectado al sistema central, por lo que no fue necesario suspender el servicio de la web de Presidencia. De esta forma, una vez que tuvieron constancia del "sabotaje" -a las 3 de la madrugada- los técnicos informáticos repararon el "desagüisado" provocado.

Igualmente, estas fuentes destacaron que se inició una investigación para localizar a los responsables de la acción, ya que por el momento se desconocía su identidad. "No sabemos quienes han sido, pero seguro que han dedicado muchas horas para hacerlo", destacaron.

M.C.D.2022

n procurador presentó en la Audiencia Nacional este escrito de un solo folio

La defensa de Pinochet pide personarse en la causa

MADRID. (Agencias).– Los gados de Augusto Pinochet España presentaron ayer un rito de personación en la sa que el juez Baltasar Gar- instruye contra el ex dic- or chileno, escrito del que magistrado Juan del Olmo e sustituye al anterior por aciones- dará traslado a las tes.

Según informaron fuentes dicas, un procurador pre- tó en la Audiencia Nacio- pasadas las once de la ana, el escrito, que consta un solo folio y en el que citan ser parte en el pro- imiento para tener así acce- a las actuaciones y proponer gencias de acuerdo con lo blecido en el artículo 118 la Ley de Enjuiciamiento iminal.

Este artículo señala que toda sona a quien se le impute delito "podrá ejercitar el echo de defensa, actuando el procedimiento cualquiera e ésta sea, desde que se le unique su existencia, haya o objeto de detención o de alquier otra medida cautelar se haya acordado su pro- amiento, a cuyo efecto se instruirá de este derecho". Pinochet está procesado en paña por delitos de geno- io, terrorismo y tortura y re él pesa una orden de sión a efectos de extradición tada por el juez Garzón. El escrito está firmado por letrados Fernando Escardó José María Stampa Braun, enes desde el pasado 14 de io cuentan con un "poder general" del ex dictador chileno en la que les faculta para actuar en su nombre en el procedimiento.

Miembros de la delegación militar chilena viajaron a Londres.

La personación fue presentada en la secretaría del Juzgado Central de Instrucción número 5 del que es titular el juez Garzón, pero debido a las vacaciones de éste será su sustituto el magistrado del Juzgado número 1, Juan del Olmo, quien tenga que encargarse de las primeras diligencias.

Según las fuentes consultadas, el juez dará traslado del escrito en las próximas horas al fiscal y a las acusaciones para que den su opinión sobre la conveniencia de que Pinochet, que se encuentra detenido en Londres desde el pasado mes de octubre, sea admitido como parte en la causa.

Delegación militar

Por su parte, la delegación militar chilena que encabeza el general Juan Carlos Salgado llegó ayer, miércoles, a Londres para informar a Augusto Pinochet de las gestiones efectuadas en Madrid.

Salgado, que hace de enlace entre el comandante en jefe del Ejército chileno, Ricardo Izurieta, y Pinochet, se entrevistará también con el equipo legal que representa al general retirado chileno en el Reino Unido.

Fuentes de la agregaduría militar chilena en Londres confirmaron ayer a EFE que Salgado estará varios días en esta capital y coincidirá la próxima semana con el comandante en jefe de la Armada, de Chile, almirante Jorge Arancibia, quien visitará asimismo al general Pinochet.

Informes

El Gobierno envió al Ejecutivo chileno un informe del fiscal jefe de la Audiencia Nacional, Eduardo Fungairiño, sobre los fundamentos de su posición en el caso Pinochet, según han manifestado a Europa Press fuentes diplomáticas, que explicaron que se trata de un documento de hace uno o dos meses, que coincidió con el artículo que publicó el diario chileno "Mercurio" con el ministro de Asuntos Exteriores, Abel Matutes.

Igualmente, el Gobierno ha remitido a los grupos socialista y de CiU los documentos que habían solicitado relacionados con el caso de Augusto Pinochet. Asuntos Exteriores envió, a petición de los grupos Socialista y de CiU, "dos tipos de documentos: unos de carácter interno, consistentes en informes de la asesoría jurídica del Ministerio y de expertos, y otro del fiscal jefe de la Audiencia Nacional con los fundamentos de su posición en el asunto del senador Pinochet". Las fuentes consultadas señalaron también que "esos informes forman parte de los que se podrían, eventualmente, enviar al magistrado Baltasar Garzón cuando sean firmes los autos emitidos por él en los que reclama información al Gobierno".

Aragón se une a las Comunidades que advierten sobre el posible incremento de las pensiones

MADRID. (Efe).– El Gobierno de Aragón advirtió ayer que "no renunciará" a incrementar las pensiones no contributivas cuando elabore sus presupuestos si el Ejecutivo central no asume ese coste, uniéndose con esa decisión al resto de comunidades autónomas que reclaman una subida de las pensiones mínimas.

El portavoz del Gobierno aragonés (PSOE-PAR), José Angel Biel, expresó el deseo del Ejecutivo de coalición de participar en la formulación de un acuerdo entre todas las autonomías que posibilite que la Administración central asumiera ese incremento.

Respecto a la intención de Aragón y del resto de comunidades autónomas que han anunciado que incrementarán sus pensiones si no lo hace el Ejecutivo se pronunció hoy el ministro de Administraciones Públicas, Angel Acebes, quien consideró que esa actitud "rompe el principio de igualdad de todos los pensionistas" y agregó que "lo que se cobra no debe condicionar dónde se quiere vivir".

Acebes calificó de "electoralista y partidista" la actitud de esas autonomías, y estimó que "se rompe la libertad de elegir la ciudad en la que se quiere vivir".

Por su parte, el consejero madrileño de Presidencia, Manuel Cobo, aseguró que la Comunidad de Madrid "no entrará nunca en una guerra absurda" por el aumento de las pensiones y definió la iniciativa en este sentido de varias comunidades como "una seria irresponsabilidad política".

Para el presidente de la Generalitat Valenciana, Eduardo Zaplana, la actitud del PSOE al pedir una subida de las pensiones más bajas "más que irresponsable comienza a ser patética", ya que durante los gobiernos socialistas las pensiones sufrieron "los mayores momentos de inseguridad".

En Cataluña, Esquerra Repulicana de Cataluña (ERC) defendió la necesidad de incrementar las pensiones no contributivas para adecuarlas al nivel de inflación de Cataluña, más alto que en el resto de España, una tesis que coincide con las de CiU.

Manuel Chaves, presidente de la Junta de Andalucía, consideró "un sarcasmo" que el Gobierno hable de desigualdad porque algunas comunidades autónomas suban las pensiones no contributivas y opinó que para incrementarlas no es necesario convocar el Pacto de Toledo.

Para el presidente de la Real Academia de las Ciencias Morales y Políticas y catedrático de Economía, Enrique Fuentes Quintana, el uso de las pensiones como arma electoral es contrario al Pacto de Toledo.

La Bripac, preparada para relevar a la Legión en Kosovo

MADRID. (Efe).– La Bri- da Almogávares quedó ayer uelta en el acto celebrado la base "Fernando Primo Rivera", en Alcalá de Hena- s, después de cuatro meses misión en Bosnia-Herzego- a. La ceremonia concluyó n unas palabras de homenaje sargento, Raúl Cabrejas, ecido en un accidente de fico en Bosnia-Herzegovina. Integrada principalmente la Brigada Paracaidista RIPAC), con base en Alcalá Henares, formó parte desde mes de abril de la SFOR, División Multinacional este de la Fuerza de Esta- ización, que bajo mandato la OTAN vela por el cum- miento de los acuerdos de z de Dayton.

El máximo responsable de Brigada Almogávares -tam- n llamada SPABRI X- y jefe la BRIPAC, el general José rra Tabuenca, hizo un lance positivo del trabajo alizado aunque "hemos tenido la amargura de la pérdida de un hombre, el sargento Cabrejas, pero creo que eso ha sido un acicate para ilusionarnos más en la misión; él nos marcó el camino de una entrega total", declaró.

El padre del sargento muerto recibió en esta ceremonia la medalla que reconoce el trabajo de quienes participan en misiones en la zona de Bosnia-Herzegovina.

Por otro lado, y aunque todavía no hay decisión al respecto, se está estudiando la posibilidad de que sea la BRIPAC, la Brigada Paracaidista, la que sustituya a la Legión en Kosovo.

El general Sierra Tabuenca, sin confirmarlo ni desmentirlo, aseguró que están preparados para acudir donde se les mande. "Antes o después -dijohabrá que relevar a la Legión, y lo que yo puedo decir es que en 50 horas lograría sacar a toda la Brigada".

Piden 208 para Azurmendi por el atentado de Plaza Ramales

MADRID. (Efe).– El fiscal pedirá 208 años de prisión para el miembro del de ETA Mikel Azurmendi Peñagarikano por el atentado cometido en la plaza de Ramales de la capital de España en julio de 1994, en el que murieron el teniente general Francisco Veguillas, su conductor y un trabajador del Ballet Clásico de Madrid.

En el escrito de conclusiones provisionales, el fiscal asegura que Azurmendi, "en cumplimiento de los objetivos y fines" de ETA, "determinó acabar con la vida del teniente general del Ejército de Tierra Francisco Veguillas Elices, quien ostentaba el cargo de director general de Política de Defensa". Para ello, robó un coche y, en compañía de otros dos miembros del "comando Madrid", confeccionaron un explosivo compuesto por 49 kilogramos de "amosal" y 2 de "amerital" y lo colocaron en el automóvil sustraído, que aparcaron en la plaza de Ramales "a la espera del paso del vehículo a motor del teniente general Veguillas, según el itinerario que recientemente habían conocido".

El 29 de julio de 1994, el militar salió de su domicilio y se montó en su vehículo blindado, que poco después llegó a la plaza de Ramales, momento en el que uno de los etarras avisa a Azurmendi, "que tiene y maneja el mando a distancia accionado por radio que actúa el mecanismo". Cuando el automóvil del teniente general estuvo a la altura del coche-bomba, Azurmendi "acciona el mecanismo y el artefacto explosivo estalla". "El impacto de la carga en el vehículo es pleno y el cuerpo del teniente general es desplazado aproximadamente 60 metros, quedando colgado de un balcón de una vivienda próxima", relata el fiscal, que añade que el cuerpo del conductor, Joaquín Martín, también salió despedido.

M.C.D.2022

Al pedir la ayuda de los partidos políticos para encontrar los 600 millones

Mario Conde asegura que no intenta burlarse de la justicia

MADRID. (Agencias).– El ex presidente de Banesto, Mario Conde, considera que pedir ayuda a los partidos políticos para encontrar los 600 millones que continúan en paradero desconocido, después de haber pasado un año y medio en la cárcel, es una actitud "muy respetuosa" con la Justicia, según manifestó a la cadena Cope.

Mario Conde abandonó anteayer la prisión de Alcalá-Meco, donde ha permanecido los últimos 17 meses por el caso "Argentia-Trust", en el que se le condenó por apropiación indebida de 600 millones de pesetas en su etapa como presidente de Banesto.

Conde se lamentó de que la imagen que se haya vendido de él a la sociedad española sea la de se ha quedado con este dinero, y añadió que es "muy difícil convencer al pueblo español de que uno puede ser condenado a cuatro años de cárcel por una cosa tan rara como decir que no se sabe quien tieen el dinero".

Mario Conde aseguró no pretender burlarse de nada, sino sólamente querer que se sepa la verdad, y apuntó que "tan justo es condenar a un culpable como dictar una sentencia justa que anule otra injusta, y si en un momento determinado se puede demostrar quien tiene el dinero, entonces se anularía la sentencia".

Mario Conde abandonó el martes la prisión de Alcalá-Meco.

Detenido un matrimonio acusado de matar a un hombre por 500 pesetas

MADRID. (Efe).– La Guardia Civil ha detenido en la localidad alicantina de Benidorm a un matrimonio acusado de matar a un hombre a quien propinaron una paliza junto a un autobús que repartía meta-dona en Madrid, tras discutir por una deuda de 500 pesetas.

Según informó ayer la Dirección General de la Guardia Civil en una nota de prensa, el matrimonio fue detenido el 6 de agosto, cuenta con numerosos antecedentes policiales y está formado por A.N.T., de 26 años y su mujer F.R.F., de 31, de nacionalidades sueca y francesa, respectivamente.

Los detenidos están relacionados con la muerte de J.M.S. de 59 años y vecino de la localidad Madrileña de Majadahonda.

GUIA MEDICA de Albacete Y DE LA SALUD

CLINICA DENTAL
Carlos Lucas Abad
Abierta en agosto
C/ Rosario, 15. Teléfono: 967 21 69 34. Albacete

COMYCE
CLINICAS
• Avda. España, 25, 1ºC. 02002 Albacete. Tno: 967 22 24 83.
• El Aguila, 30. 02400 Hellín. Tno: 967 30 00 05.
• Don Pedro, 1, 2º D. 02600 Villarrobledo. Tno: 967 14 60 64
FOTODEPILACION MEDICA CON LASER

ALERGOLOGIA
Dra. Mª T. Palomeque
SANATORIO STA. CRISTINA
ADESLAS-ASISA-ONCE-CASER Y PARTICULARES
Pérez Galdós, 7-9. Telf. 967 50 59 00

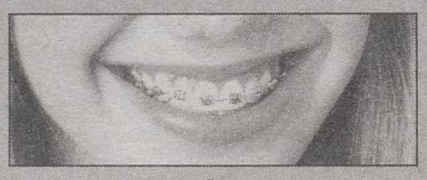

DR. MANUEL SAEZ
Médico Estomatólogo
ORTODONCIA EXCLUSIVA
CONSULTA: Baños, 17
TELÉFONO: 23 73 15
COLEGIADO Nº 1.190
02004 ALBACETE

CLINICA DENTAL INFANTIL
Pura Roldán González
Médico Estomatólogo Nº col. 856
TELF. 967 22 94 79
SIMON ABRIL, 2-2º-C 02002 ALBACETE

DROGODEPENDENCIAS
Mº LUISA CELORRIO BUSTILLO
MEDICO Col. nº 2.012
ALCOHOL, TABACO, COCAINA, HEROINA, D. DISEÑO
Rosario, 3-5º-E Telef: 967/24 74 67
ALBACETE Consulta tardes, previa petición de hora

Clínica Dental Protésica ASIS
• Odontología General (Adultos y niños). • Cirugía e implantología. • Restauraciones Ceramo Metálicas. • Restauraciones Cerámicas (Carillas Estéticas). • Prótesis Removible. • Endodoncia Periodoncia. • Blanqueamientos. • Urgencias. • Primera consulta gratuita.
C/ Concepción 11, 2º A
Tel. 967 24 79 33 Colegiado nº 2.431

LASER DERMATOLOGICO
DEPI LASER
FOTODEPILACION MEDICA POR LASER
Avda. de España, 33 - 1º B - 02002 ALBACETE
CONSULTA GRATUITA
TLF. 967 50 51 48
LORENZO J. PEREZ
DERMATOLOGO

CLINICA RECOLETAS
CON RECOLETAS LA DEPILACIÓN ES DEFINITIVA Y SEGURA
FOTODEPILACIÓN MÉDICA
PROFESIONALIDAD Y GARANTÍA.
Disponemos de un equipo de especialistas dirigidos por el Doctor D.José Manuel Azaña, Dermatólogo.
Todo con la garantía del Grupo Recoletas, líder regional de Servicios Sanitarios.
Tratamiento individualizado según el tipo de piel .
profesionalidad
DEPILACIÓN DEFINITIVA
Sin dolor, ni manchas, ni quemaduras

PIDA CITA EN EL TELF.:967 219 000, 1ª CONSULTA GRATUITA

M.C.D.2022

ECONOMIA

El presidente de la AEB, José Luis Leal, reconoció el pasado mes de marzo que el beneficio de la banca sería este año inferior al de ejercicios anteriores

Lo que se traduce en un aumento de 3,2 puntos sobre 1998

La banca ganó 323.000 millones en el primer semestre

Los bancos que operan en nuestro país obtuvieron en el primer semestre del presente año un beneficio neto de 323.600 millones de pesetas, lo que significa sólo un 3,2 por ciento más que en el mismo periodo del año pasado, anunció ayer la Asociación Española de Banca (AEB)

MADRID. (Efe).– Este resultado contrasta con el obtenido en el mismo periodo de 1998, cuando los bancos ganaron 313.500 millones con un aumento del beneficio respecto al año anterior del 25%.

Estos resultados confirman las previsiones realizadas por el presidente de la AEB, José Luis Leal, quien reconoció durante la Asamblea Anual, el pasado marzo, que el beneficio de la banca sería este año inferior al de ejercicios anteriores.

El margen financiero, que mide la diferencia entre los intereses ingresados y los desembolsados por la operativa bancaria, cayó un 1,6 por ciento entre enero y junio hasta los 878.800 millones.

Este descenso se vio compensado, sólo en cierta medida, por el aumento de los ingresos netos por comisiones, que crecieron en el primer semestre un 11,6 por ciento hasta los 348.200 millones de pesetas debido, principalmente, al incremento del patrimonio de los fondos de inversión gestionados y a la contratación de valores.

Por el contrario, el resultado obtenido por el conjunto de la banca en el primer semestre por operaciones financieras cayó un 45,9 por ciento y se situó en 38.700 millones.

De esta manera, el margen ordinario sufrió una caída del 0,9 por ciento para situarse en 1,26 billones frente a los 1,27 billones del año pasado.

En cuanto a los gastos, los de personal cayeron un 0,6 por ciento hasta los 511.400 millones, mientras que los gastos totales no registraron variaciones respecto al primer semestre del año pasado al mantenerse en 739.500 millones.

El margen de explotación cayó un 2,8 por ciento respecto al año anterior.

Así, el margen de explotación, que refleja la actividad típica bancaria, se situó en 450.100 millones de pesetas, con una caída del 2,8 por ciento respecto al año anterior.

Las dotaciones a los fondos de insolvencia aumentaron un 29,9 por ciento hasta los 67.300 millones y se destinaron a saneamiento de inmovilizaciones financieras 51.500 millones frente a los 38.000 millones del año pasado.

Según la AEB, los beneficios extraordinarios –atípicos a la actividad bancaria– aportaron unos ingresos netos de 90.000 millones de pesetas al conjunto del sector, lo que permitió el crecimiento del beneficio.

El Tesoro sube el tipo de interés de las letras a seis meses al 2,859%

MADRID. (Efe).– El Tesoro subió ayer el tipo interés de las Letras a seis meses, hasta el 2,859 por ciento, desde el 2,737 por ciento anterior, informó el Banco de España, que actúa de director de la subasta.

Los inversores realizaron peticiones por importe de 2.686 millones de euros (446.912 millones de pesetas), pero el Tesoro sólo adjudicó 776 millones de euros (129.115 millones de pesetas).

La rentabilidad de las Letras a seis meses ha experimentado desde principios de año un incremento de 0,162 puntos, hasta colocarse en el 2,859%.

Más de un millón de vehículos han sido matriculados hasta julio

MADRID. (Efe).– Más de un millón de vehículos han sido matriculados en España en los primeros siete meses del año, lo que supone un incremento de un 20,86% respecto al mismo periodo del año anterior, 205.300 matriculaciones más.

La DGT informó ayer en una nota de prensa de que en el pasado mes de julio se matricularon 214.244 vehículos en nuestro país, lo que representa un aumento del 16,71% respecto al mismo mes de 1998.

El incremento salarial medio entre enero y julio fue del 2,29%

MADRID. (Efe).– El incremento salarial medio de los 2.790 convenios colectivos firmados en España en los siete primeros meses de este año fue del 2,29 por ciento, según cifras difundidas ayer por el Ministerio de Trabajo. Los convenios cerrados entre enero y julio afectaron a un total de 5.351.415 trabajadores de 501.802 empresas.

Más del ochenta por ciento de los pactos (2.109), se firmaron en años anteriores pero tendrán efectos económicos durante 1999. Estos pactos, que establecen un aumento salarial medio del 2,29 por ciento, se aplicarán a 3.916.800 trabajadores de 502.507 empresas. Trabajo explicó que los restantes 681 convenios conllevan una subida salarial media del 2,3 por ciento y afectan a 99.295 empresas con 1.434.615 trabajadores.

UGT afirmó en un comunicado que si se compara el incremento salarial con el evolución del IPC de junio se observa que el aumento salarial "es muy pequeño".

A juicio del sindicato, es necesario incluir cláusulas de revisión salarial en los convenios, ya que la diferencia entre la inflación interanual (2,2 por ciento en junio) y la subida media salarial sólo se aproxima a una décima.

Por su parte, CC.OO. destacó que el 76,76 por ciento de los trabajadores que negociaron su convenio en los seis primeros meses de 1999 tienen cláusulas de empleo o contratación, cifra superior a la registrada en el mismo mes del pasado año (66,51 por ciento).

El sindicato cree que hay que continuar "intensificando" la inclusión de cláusulas de conversión de contratos temporales en indefinidos y fijar porcentajes mínimos de contratación indefinida, entre otras medidas.

Se firmaron 2.790 convenios hasta julio.

Los expertos apuntan a una nueva bajada del desempleo

MADRID. (Efe).– El desempleo se redujo de nuevo entre abril y junio, aunque a un ritmo más lento que en el primer trimestre de este año y que en el mismo periodo del año pasado, según las previsiones de los expertos consultados ayer por Efe.

El Instituto Nacional de Estadística dará a conocer este jueves los resultados de la EPA correspondiente al segundo trimestre del año.

Según la EPA, el paro bajó en el primer trimestre del año en 202.600 personas, con lo que el total de desempleados se situó en 2.760.800, el 16,97 por ciento de la población activa.

La analista Elena Colombás, de la sociedad de valores Beta Capital, calcula que en el segundo trimestre de este año el desempleo se redujo en 76.000 personas y que el índice de paro quedó en el 16,4%.

Ignacio Gómez Montejo, de Merrill Lynch, cree que el índice de desempleo descendió al 16,5%, con 69.000 parados menos que en el primer trimestre.

Pablo Mansilla, de Deustche/Morgan Grenfeld, considera que el número de parados se redujo en 37.000 personas en el segundo trimestre, lo que rebajaría el índice de desempleo al 16,66 por ciento de la población activa.

Beta Capital pronostica que entre abril y junio se crearon 150.000 nuevos puestos de trabajo, mientras que Merrill Lynch reduce la cifra a 125.000 y Deustche/Morgan Grenfeld a 117.000. Los tres pronósticos son inferiores a los 161.000 nuevos ocupados registrados en el primer trimestre de este año. En el segundo trimestre del año pasado el paro se redujo en 102.500 personas y se situó en el 18,91% de la población activa, con 169.000 nuevos empleos.

M.C.D.2022

SIN TENDENCIA DEFINIDA

La Bolsa de Madrid volvió a dejar claro ayer que se guía por movimientos cortos sin una tendencia definida y sólo busca recuperar lo perdido el día anterior. Si la semana empezó con un repunte técnico, frenado en seco por las ventas registradas el martes, los inversores aprovehcaron el día de hoy para recuperar posiciones, en línea con la tendencia alcista de Europa y con la positiva apertura de Wall Street.

En esta ocasión, los bancos, castigados en la jornada precedente, lideraron el movimiento alcista y marcaron el rumbo de los índices, junto a las constructoras, en claro retroceso desde comienzos de año.

Los mercados europeos mantuvieron un movimiento al alza similar. Al cierre del parqué madrileño, Londres registraba una ganancia del 0,42 por ciento; París subía un 0,56 por ciento; Francfort, un 0,38 por ciento; y Milán un 0,43 por ciento. Wall Street también abrió con ganancias, que se situaban en el 0,5 por ciento a media tarde.

En Madrid, el volumen de negocio alcanzó los 72.403 millones de pesetas (435,152 millones de euros), de los que Telefónica concentró 13.661 millones; Endesa, 8.788; BBV, 8.704; Repsol, 8.339; y BSCH, 6.083 millones de pesetas.

Todos los grandes valores cerraron con subidas: Telefónica (+0,07 por ciento), Repsol (+0,10), Endesa (+0,54) e Iberdrola (+1,98 por ciento).

Otros valores de segunda fila también registraron importantes aumentos, como el caso de FCC (+4,43 por ciento), mientras que cayeron títulos como REE (-0,27 por ciento) y Continente (-1,46 por ciento), ***Beta Albacete***

MAYORES SUBIDAS

Valor	Último	Dif.	Dif. %
NICOL.CORREA	4,31	0,56	14,93
B.ESFINGE	1,39	0,09	6,92
PICKING PACK	0,18	0,01	5,88
PROSEGUR	8,60	0,40	4,88
GAS NATURAL	21,60	0,94	4,55
FCC	53,05	2,25	4,43
URBIS	6,71	0,27	4,19
URBAS	0,78	0,03	4,00
ZARDOYA OTIS	24,90	0,90	3,75
VILESA	14,50	0,51	3,65

MAYORES BAJADAS

Valor	Último	Dif	Dif. %
EPPIC	0,36	-0,01	-2,78
METROVACESA	21,50	-0,55	-2,56
RENO M.S/A	2,75	-0,06	-2,18
AGROMAN	7,37	-0,12	-1,63
SNIACE	1,26	-0,02	-1,59
FILO	1,26	-0,02	-1,59
EUROPA & C	2,05	-0,03	-1,46
CONTINENTE	20,60	-0,30	-1,46
B.GUIPUZCO,P	12,10	-0,15	-1,24
AZ.EBRO AGR.	13,75	-0,15	-1,09

MAYORES VOLUMENES

Valor	Nº Títulos
TELEFONICA	5.749.288
BBV	4.651.072
BSCH	3.940.684
ENDESA	2.872.722
REPSOL	2.485.587
IBERDROLA	1.706.008
ARGENTARIA	1.399.375
PICKING PACK	1.172.517
PULEVA	866.746
ERCROS	596.965

OPERADORES MAS ACTIVOS

Intermediario	Nº Títulos	Pts.(Mill.)
Argentaria Bolsa (A)	6.416.057	95.216
Soc.General de Valores(A)	4.363.229	63.545
Aho.Corporacion Finan.(A)	4.609.710	60.681
Banesto Bolsa (A)	3.841.234	56.987
Benito y Monjardín (A)	3.760.286	52.570
Merrill Lynch	3.466.028	50.641
B.S.N. (A)	3.603.626	47.686
BBV Interactivos (A)	3.216.141	41.645
BCH Bolsa (A)	2.977.417	36.073
SBC Warburg Securities	2.378.040	34.491

MERCADO CONTINUO

11/8/99

Contratación en Euros

Nom.Eur.	Valor	Anterior	Euros	Pesetas	Dif.	Máx.	Mín.	Volumen
ALIMENTACION								
0,60	AZU. EBRO AGRI.	13,75	13,60	2.263	-0,15	13,75	13,52	6.748
1,50	B.BEBIDAS	9,90	9,80	1.631	-0,10	9,85	9,75	11.458
0,60	BARON DE LEY	33,50	33,85	5.632	0,35	33,85	33,10	47.347
0,60	BO.RIOJANAS	11,00	11,00	1.830	=	11,00	10,90	6.413
0,24	C.V.N.E.	13,00	13,00	2.163	=	13,00	13,00	2.165
1,00	CAMPOFRIO	15,60	15,60	2.596	=	15,70	15,33	7.974
3,01	EL AGUILA	8,74	8,70	1.448	-0,04	8,80	8,51	11.407
3,01	KOIPE	25,31	25,25	4.201	-0,06	25,50	24,75	3.066
1,50	OMSA	6,63	6,70	1.115	0,07	6,72	6,62	870
0,06	PULEVA INDUS	0,46	0,47	78	0,01	0,48	0,46	866.746
0,60	TABACALERA	17,84	18,04	3.002	0,20	18,05	17,64	279.265
0,30	VISCOFAN	8,54	8,68	1.444	0,14	8,78	8,60	140.060
BANCOS / SEGUROS								
0,75	ARGENTARIA	19,37	20,04	3.334	0,67	20,04	19,35	1.399.375
0,75	B.ANDALUCIA	33,00	33,00	5.491	=	33,50	33,00	366
6,01	B.ATLANTICO	35,60	35,60	5.923	=	35,90	35,90	53
0,52	B.BILBAO-VIZ	11,06	11,27	1.875	0,21	11,36	11,08	4.651.072
0,60	B.CASTILLA	13,89	13,80	2.296	-0,09	13,80	13,51	1.102
0,98	B.ESFINGE	1,30	1,39	231	0,09	1,39	1,32	10.908
0,75	B.CTO.BALEAR	17,50	17,50	2.912	=	17,75	17,75	25
0,30	B.GALICIA	16,20	16,20	2.695	=	15,60	15,60	25
1,00	B.GUIPUZCOANO	12,35	12,30	2.047	-0,05	12,40	12,30	2.885
3,01	B.HERRERO	60,00	60,00	9.983	=	0,00	0,00	0
3,01	B.PASTOR	43,35	43,40	7.221	0,05	43,50	43,00	16.020
1,00	B.POPULAR	65,30	66,00	10.981	0,70	66,05	65,30	113.412
0,50	B.SANT.CENT.HISP.	9,08	9,34	1.554	0,26	9,38	9,09	3.940.684
1,00	B.VALENCIA	8,12	8,15	1.356	0,03	8,15	8,00	55.174
1,00	B.ZARAGOZANO	9,05	9,15	1.522	0,10	9,19	9,00	3.850
2,40	BANESTO	15,76	15,75	2.621	-0,01	15,75	15,74	10.573
1,50	BANKINTER	38,27	38,32	6.376	0,05	38,50	37,90	69.472
1,50	C.MAPFRE	17,50	17,80	2.962	0,30	17,91	17,61	39.346
1,50	CAT. OCCIDENTE	20,60	20,60	3.428	=	20,60	20,45	3.089
ELECTRICAS								
1,00	AG.BARCELONA	14,51	14,78	2.459	0,27	14,85	14,59	73.293
2,00	HIDROCANTABRICO	12,21	12,39	2.062	0,18	12,40	12,15	83.846
1,20	ENDESA	18,37	18,47	3.073	0,10	18,50	18,32	2.872.722
1,00	GAS NATURAL	20,66	21,60	3.594	0,94	21,68	20,67	336.448
3,01	IBERDROLA	13,11	13,37	2.225	0,26	13,40	13,10	1.706.008
2,00	REE	7,42	7,40	1.231	-0,02	7,46	7,39	186.617
3,00	U.E.FENOSA	12,33	12,55	2.088	0,22	12,56	12,21	311.032
TRANSPORTES / COMUNICACIONES								
3,01	ACESA	10,21	10,42	1.734	0,21	10,45	10,21	144.652
5,62	AUMAR	18,36	18,61	3.096	0,25	18,68	18,52	130.817
0,25	AZKAR	9,83	9,80	1.631	-0,03	9,83	9,65	5.720
4,32	EUROPISTAS	6,89	7,10	1.181	0,21	7,14	6,78	68.368
0,50	IBERPISTAS	7,35	7,28	1.211	-0,07	7,29	7,13	25.819
3,01	RADIOTRONICA	40,51	41,47	6.900	0,96	41,50	40,50	7.812
2,00	SOGECABLE	23,05	23,55	3.918	0,50	23,57	23,20	163.418
1,00	TELEFONICA	14,28	14,29	2.378	0,01	14,38	14,17	5.749.288
0,05	TPI-PAG. AMAR.	18,95	19,00	3.161	0,05	19,05	18,91	95.826
METAL / MECANICA								
1,00	ABENGOA	25,28	25,20	4.193	-0,08	25,39	24,50	22.574
6,01	ACERALIA	12,15	12,30	2.047	0,15	12,37	12,07	186.173
1,00	ACERINOX	28,68	29,24	4.865	0,56	29,70	28,57	87.317
1,80	AMPER	15,46	15,47	2.574	0,01	15,49	15,12	7.103
3,16	AST.ZINC	12,54	12,58	2.093	0,04	12,75	12,54	41.637
3,01	CAF	24,40	24,30	4.043	-0,10	24,40	24,20	2.476
1,20	AZKOYEN	12,01	12,00	1.997	-0,01	12,10	11,99	148.975
0,03	BAYER	42,00	42,00	6.988	=	40,26	40,26	56
3,01	ESP.ZINC	5,23	5,20	865	-0,03	5,30	5,12	8.369
3,01	N.M.QUIJANO	0,63	0,63	105	=	0,65	0,63	56.070
1,00	NICO.CORREA	3,75	4,31	717	0,56	4,31	3,75	52.716
0,45	TUBACEX	1,81	1,84	306	0,03	1,84	1,81	190.392
3,01	TUDOR	8,97	8,97	1.492	=	0,00	0,00	0
-	VOLKSWAGEN	53,70	53,30	8.868	-0,40	54,80	53,30	1.385
0,96	ZARDOYA	24,00	24,90	4.143	0,90	24,95	24,05	25.699

Página Diseñada y Realizada por Invercapital Mancha, Sociedad Representante para Castilla - La Mancha de Beta Capital S.V.B. S.A.

Nom.Eur.	Valor	Anterior	Ultimo	Pesetas	Dif.	Máx.	Mín.	Volumen
CONSTRUCCION Y CEMENTOS								
0,60	AGROMAN	7,37	7,25	1.206	-0,12	7,37	7,20	7.638
1,50	C.PORTLAND	32,50	32,64	5.431	0,14	32,85	32,01	19.980
1,50	CON.Y SERV.(ACS)	25,17	25,70	4.276	0,53	25,76	25,20	69.811
6,01	CRISTALERIA	45,00	45,50	7.571	0,50	45,60	44,80	14.651
1,00	DRAGADOS	10,85	11,15	1.855	0,30	11,28	10,92	356.960
1,50	FCC	50,80	53,05	8.827	2,25	53,40	50,95	116.859
1,00	FERROVIAL	18,90	19,05	3.170	0,15	19,30	18,90	211.135
1,00	GRUPO ACCIONA	45,50	46,10	7.670	0,60	46,30	45,41	66.670
0,60	OBR.H.LAIN	9,61	9,80	1.631	0,19	9,80	9,54	192.041
6,01	UNILAND CEM.	50,10	50,10	8.336	=	0,00	0,00	0
2,16	URALITA	7,79	7,84	1.304	0,05	7,85	7,75	34.164
0,96	VALDERRIVAS	25,30	26,00	4.326	0,70	26,97	26,00	2.028
1,17	VALEN.C.POR.	9,12	9,14	1.521	0,02	9,14	9,01	5.207
1,02	VIDRALA	8,18	8,20	1.364	0,02	8,28	8,14	14.577
3,00	VILESA	13,99	14,50	2.413	0,51	14,89	14,30	140.320
OTROS SERVICIOS								
0,60	A. DOMINGUEZ	11,18	11,24	1.870	0,06	11,28	10,98	30.031
3,01	BEFESA MED. AMB.	11,94	11,85	1.972	-0,09	12,00	11,70	17.941
0,60	CONTINENTE	20,60	20,30	3.378	-0,30	20,56	20,12	217.083
0,03	CORTEFIEL	24,45	24,65	4.101	0,20	24,65	24,45	40.935
0,60	DOGI	9,94	9,90	1.647	-0,04	10,10	9,75	2.886
0,30	FUNESPAÑA	20,70	20,70	3.444	=	20,70	20,51	175
6,01	INDO INTERN.	41,90	41,90	6.972	=	40,00	40,00	120
0,78	INDRA	9,11	9,16	1.524	0,05	9,19	9,08	201.884
1,50	MAPFRE VIDA	24,44	24,40	4.060	-0,04	24,74	24,35	16.041
1,00	MECALUX	7,10	7,11	1.183	0,01	7,39	7,11	3.650
0,03	MELIA INV. AMER.	19,80	19,80	3.294	=	19,99	19,98	231
0,60	MIDESA	20,40	20,45	3.403	0,05	20,48	20,22	14.707
0,25	PARQUES REUNIDOS	7,35	7,30	1.215	-0,05	7,36	7,23	144.595
0,15	PICKING PACK	0,17	0,18	30	0,01	0,18	0,17	1.172.517
0,60	PROSEGUR	8,20	8,60	1.431	0,40	8,60	8,28	18.085
0,60	PRYCA	15,65	16,10	2.679	0,45	16,15	15,82	175.102
0,60	SOL-MELIA	13,00	12,89	2.145	-0,11	13,00	12,70	180.548
0,60	SUPERDIPLO	17,95	17,91	2.980	-0,04	18,02	17,82	48.411
0,03	TELEPIZZA	4,10	4,16	692	0,06	4,17	4,09	576.886
INMOBILIARIAS								
1,86	BAMI C.Y T	3,50	3,55	591	0,05	3,55	3,48	14.394
0,60	FILO	1,26	1,24	206	-0,02	1,26	1,24	47.274
1,50	INM.METROVAC	21,50	20,95	3.486	-0,55	21,20	20,85	32.814
6,00	PRIMA INM.	8,58	8,59	1.429	0,01	8,60	8,50	70.490
0,60	SOTOGRANDE	2,96	2,96	493	=	2,98	2,89	19.748
3,01	URBIS	6,44	6,71	1.116	0,27	6,80	6,41	285.307
0,99	VALLEHERMOSO	8,92	8,90	1.481	-0,02	8,97	8,88	188.006
1,50	INM.ZABALBUR	8,16	8,17	1.359	0,01	8,17	8,11	11.502
INVERSION MOBILIARIA								
2,10	NH HOTELES	11,85	11,80	1.963	-0,05	11,97	11,77	153.437
1,00	COR.ALBA	23,49	23,25	3.868	-0,24	23,50	23,06	63.158
3,01	COR.BANESTO	8,19	8,19	1.363	=	0,00	0,00	0
3,01	D.FELGUERA	6,60	6,69	1.113	0,09	6,69	6,60	9.714
3,01	DINAMIA	9,85	9,85	1.639	=	9,95	9,85	3.040
1,20	FASTIBEX	5,12	5,13	854	0,01	5,13	5,11	1.905
0,17	GE.INVERSION	0,38	0,38	63	=	0,38	0,38	6.390
1,20	IND.BESOS	3,48	3,48	579	=	0,00	0,00	0
PETROLEO / QUIMICAS/ PAPELERAS								
3,01	AG.S.ANTONIO	2,69	2,69	448	=	2,69	2,61	18.805
1,00	CEPSA	10,56	10,77	1.792	0,21	10,77	10,51	13.168
2,86	E.ARAGONESAS	5,14	5,16	859	0,02	5,22	5,14	4.460
4,50	ENCE	18,00	18,63	3.100	0,63	18,63	17,82	74.250
3,01	EUROPEAN PAPER	0,36	0,35	58	-0,01	0,35	0,35	1.800
0,36	ERCROS	0,65	0,66	110	0,01	0,67	0,65	596.965
0,06	FAES	10,60	10,58	1.760	-0,02	10,61	10,50	52.472
6,01	GR. FOSFORERA	1,35	1,35	225	=	0,00	0,00	0
0,60	IBERPAPEL	12,10	11,99	1.995	-0,11	12,00	11,72	6.618
1,80	EUROPAC	2,05	2,02	336	-0,03	2,05	2,00	15.285
3,23	RENO MEDICI	2,75	2,69	448	-0,06	2,70	2,67	14.685
1,00	REPSOL	19,90	19,92	3.314	0,02	20,31	19,85	2.485.587
3,01	SEDA BARNA.	4,27	4,40	732	0,13	4,41	4,25	71.175
0,60	SNIACE OR.	1,26	1,24	206	-0,02	1,27	1,24	17.554
3,01	TAFISA	9,87	10,00	1.664	0,13	10,00	9,54	11.803
1,50	UNIPAPEL	10,10	10,15	1.689	0,05	10,20	10,10	3.199

Fuente: Infobolsa

FONDOS DE INVERSION
GESTION DE PATRIMONIOS
S.I.M. Y S.I.M.C.A.V.

Beta Capital
SOCIEDAD DE VALORES Y BOLSA, S.A.
ALBACETE

EDICIONES GRÁFICAS ALBACETE

M.C.D.2022

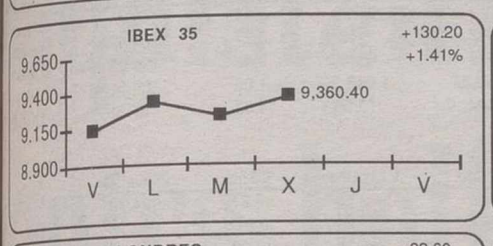

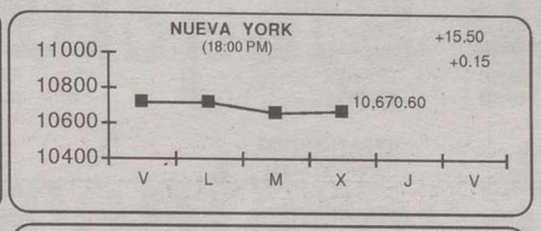

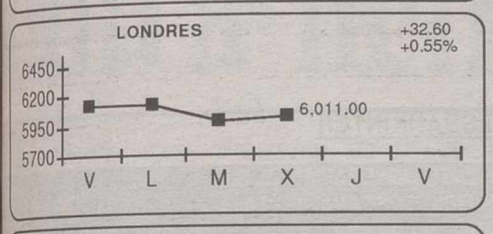

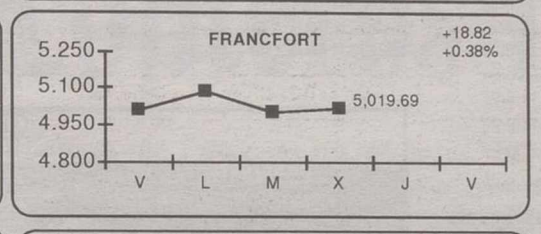

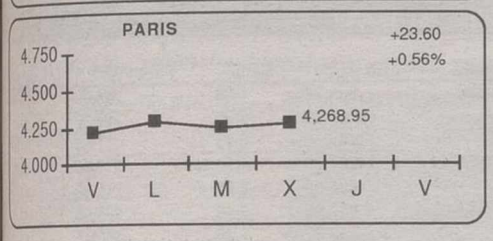

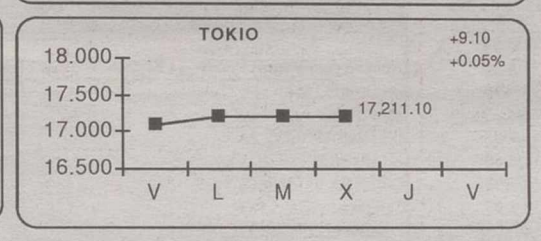

INDICES GENERALES Y SECTORIALES

Valor	Anterior	Último	Dif %	Dif
MADRID	**829,98**	**840,80**	**1,30**	**10,82**
BARCELONA	**693,12**	**695,81**	**0,39**	**2,69**
BILBAO	**1.306,41**	**1.317,38**	**0,84**	**10,97**
VALENCIA	**689,97**	**689,97**	**0,00**	**0,00**
IBEX 35	9.230,20	9.360,40	1,41	130,20
IBEX FINAN.	8.061,00	8.244,50	2,28	183,50
IBEX UTILIT.	16.092,70	16.258,60	1,03	165,90
IBEX INDUST.	6.665,40	6.718,90	0,80	53,50
ALIMENTACION	499,91	502,87	0,59	2,96
BANCOS/FINAN.	1.027,56	1.048,26	2,01	20,70
COMUNICACION	1.038,65	1.041,17	0,24	2,52
CONSTRUCCION	1.133,04	1.157,70	2,18	24,66
ELECTRICAS	789,67	803,22	1,72	13,55
CART/INVERS.	805,61	801,72	-0,48	-3,89
PETROL/QUIMI	721,89	724,68	0,39	2,79
METAL-MECANI.	346,99	353,30	1,82	6,31
OTRAS IND.SE.	156,11	156,93	0,53	0,82

INDICES INTERNACIONALES

Nombre	Anterior	Ultimo	Dif %	Dif
S&P 500	1.281,43	1.286,73	0,41	5,3
DAXXETRA	5.000,87	5.019,69	0,38	18,82
MIBTEL	22.369,00	22.462,00	0,42	93
SWISS MARKET	6.616,70	6.687,00	1,06	70,3
HANGSENG	12.596,70	12.437,80	-1,26	-158,9
SWISS PERFO.	4.379,42	4.410,77	0,72	31,35
LISBOA BVL30	4.225,40	4.214,70	-0,25	-10,7
EUROTOP 100	2.810,76	2.831,47	0,74	20,71
EUROTOP 300	1.229,00	1.240,00	0,90	11
NASDAQ COMP.	2.490,11	2.506,21	0,65	16,1
NASDAQ 100	2.163,77	2.180,30	0,76	16,53
MIB 30	31.773,00	31.889,00	0,37	116
MOSCURTS	102,42	102,78	0,35	0,36
BOVESPA	9.935,00	9.924,00	-0,11	-11
MERVAL	463,20	462,99	-0,05	-0,21
MEXICO	5.058,31	5.057,46	-0,02	-0,85
SANTIAGO IGP	4.622,54	4.620,47	-0,04	-2,07
LIMA IG	1.634,29	1.635,06	0,05	0,77
CARACAS IG	4.542,13	4.553,64	0,25	11,51
BOGOTA IG	888,47	888,02	-0,05	-0,45

MERCADO DE DIVISAS

	Peseta	Marco	Dolar	Euro	Franco F.	Libra E.	100 Liras	Franco S.	Yen
Peseta		85,080	156,030	166,386	25,368	251,350	8,591	103,731	1,352
Marco	0,012		1,834	1,958	0,298	2,954	0,101	1,219	0,016
Dolar	0,006	0,545		1,066	0,163	1,610	0,055	0,665	0,009
Euro	166,386	1,958	0,938		0,152	1,511	1.936,270	0,625	0,008
Franco F.	0,039	3,354	6,151	0,152		9,908	0,339	4,089	0,053
Libra E.	0,004	0,338	0,621	0,662	0,101		0,034	0,413	0,005
100 Liras	0,116	9,903	18,162	1.936,270	2,953	29,257		12,074	0,157
Franco S.	0,010	0,820	1,504	1,601	0,245	2,423	0,083		0,013
Yen	0,740	62,929	115,190	122,810	18,763	185,910	6,354	76,724	

TIPOS DE INTERES

Plazo	Tipo
Mibor 1 Mes	2,60 %
Mibor 1 Semana	2,56 %
Mibor 1 Año	3,27 %
Mibor 2 Meses	2,65 %
Mibor 2 Semanas	2,57 %
Mibor 3 Meses	2,69 %
Mibor 6 Meses	3,06 %
Mibor 9 Meses	3,13 %
Mibor ON	2,53 %

PROXIMOS PAGOS DE DIVIDENDOS

Nombre	Concepto	Div Año	Div Ejer	Ejerc	Bruto	Neto	F Pago
UN.RESINER.E	Unico	1	1	1998	1,26	0,95	6/9/99
FAES	A Cuenta	4	4	1999	0,14	0,11	7/9/99
ARGENTARIA	A Cuenta	3	3	1999	0,14	0,11	13/9/99
0	0	0	0	0	0	0	0/1/00
0	0	0	0	0	0	0	0/1/00
0	0	0	0	0	0	0	0/1/00
0	0	0	0	0	0	0	0/1/00
0	0	0	0	0	0	0	0/1/00
0	0	0	0	0	0	0	0/1/00
0	0	0	0	0	0	0	0/1/00

MATERIAS PRIMAS

Nombre	Ultimo	Fecha	Hora
Aluminio 3M LME	1462	19990811	165000
Aluminio LME	1427,5	19990811	140000
HOME HEATING OIL	0,547	19990810	171500
NATURAL GAS	2,74	19990810	171500
Oro	257,8	19990811	170400
Paladio	340	19990811	160200
PETROLEO BRENT 1 MES	20,12	19990810	171500
Plata	5,33	19990811	165100
Platino	350,5	19990811	155100
Zinc 3M LME	1145	19990811	163700
Zinc LME	1144,5	-	135600

AMPLIACIONES DE CAPITAL EN CURSO

Nombre	N A	Inic Amp	Fin Amp	P Título	Desembolso	Benefic	Teórico Acc
HISPANA 3	100 165	12-ago-99	12-ago-99	100,00	0,00	1-ene-99	0,00
0	0 0	0-ene-00	0-ene-00	0,00	0,00	0-ene-00	0,00
0	0 0	0-ene-00	0-ene-00	0,00	0,00	0-ene-00	0,00
0	0 0	0-ene-00	0-ene-00	0,00	0,00	0-ene-00	0,00
0	0 0	0-ene-00	0-ene-00	0,00	0,00	0-ene-00	0,00

MERCADO DE FUTUROS

Futuros sobre Ibex 35

Valor	Anterior	Último	Dif.	Máx.	Mín	Volumen	Open
Fut. JAgo.99 IBX35	9.214,50	9.326,00	+111,50	9.394,000	9.241,00	7.978	39.627
Fut. Sep.99 IBX35	9.231,50	9.352,00	+120,50	9.400,000	9.270,00	718	2.825

Futuros sobre Bono Nocional E-5, E-10 y E-30 Años

Valor	Anterior	Último	Dif.	Máx.	Mín	Volumen	Open
Fut. Sep.99 BN E-10	89,26	89,37	+0,11	89,620	89,20	8.993	0
Fut Dic.99 BN E-10	88,73	88,73	=	0,000	0,00	0	0
Fut Maz.00 BN E-30	-	-	=	-	-	-	-

Página Diseñada y Realizada por Invercapital Mancha, Sociedad Representante para Castilla - La Mancha de Beta Capital S.V.B. S.A.

Beta Capital Responde al Accionista

Para enviar sus consultas:
Telefóno: 967524045 y 967524046
Fax: 967524056
Internet: Invercapital@mx3.redestb.es
Correo: Beta Capital S.V.B. Rosario 6 "Ed.Toscana", 02001 Albacete.

Mi pregunta es: .....

Nombre y apellidos: .....

Dirección: .....

Población: ..... **C.P.:** .....

Empresa: ..... **Tlf:** .....

Las respuestas se publicarán en el suplemento dominical "La Tribuna de Economía".

Invercapital Mancha
sociedad limitada
OFICINAS: C/ ROSARIO, 6, 3º PLANTA "EDIFICIO TOSCANA"
TELF: 967 52 40 45 - 46 · FAX: 967 52 40 56
607 932 030 · · · 619 723 720
e-mail: invercapital@mx3.redestb.es · · · www.redestb.es/personal/invercapital

• INVERSIONES EN BOLSA
• FUTUROS Y OPCIONES
Realice sus operaciones financieras con rapidez y eficacia

EDICIONES GRAFICAS ALBACETE

M.C.D.2022

FONDOS DE INVERSION

A.B. ASESORES

Nombre del Fondo	Fondo	V.Liq.Ultimo	%Año	Patrim. (M)	Fecha
A.B. AHORRO	RFM	15,48	-1,09	225,82	11/8/99
A.B. BOLSA	RV	23,04	-4,71	190,42	11/8/99
A.B. BOLSAPLUS	RV	20,48	-1,01	297,68	11/8/99
A.B. DINERPLUS	FIAMM	1.260,71	0,83	122,94	11/8/99
A.B. EURO ACCIONES	RV	7,78	4,15	103,01	11/8/99
A.B. FIVA	RVM	15,90	-2,09	155,68	11/8/99
A.B. FONDTESORO	RF	12,31	-0,97	149,31	11/8/99
A.B. RENTA	RF	14,40	-1,23	47,35	11/8/99
RENTA INTERNACIONAL	RF	16,23	0,50	306,29	11/8/99

ALLIANZ RAS

Nombre del Fondo	Fondo	V.Liq.Ultimo	%Año	Patrim. (M)	Fecha
ALLIANZ MIXTO	RFM	6,37	-4,93	19,59	11/8/99
ALLIANZ RAS FONDO	RF	77,24	-6,46	41,41	11/8/99
ALLIANZ VARIABLE	RV	5,89	-7,54	14,59	11/8/99

ARGENTARIA

Nombre del Fondo	Fondo	V.Liq.Ultimo	%Año	Patrim. (M)	Fecha
ARGENTARIA BEX BOLSA	RV	29,71	-3,60	87,17	11/8/99
ARGENTARIA BEX DINER	FIAMM	1.110,01	0,81	420,84	11/8/99
ARGENTARIA BEX RENTA	RFM	13,99	-1,34	216,48	11/8/99
ARGENTARIA FONDHIPOTECARIO	FIAMM	1.289,47	1,14	137,38	11/8/99
ARGENTARIA FONDIBEX	GAR.	8,52	-2,18	5,80	11/8/99
ARGENTARIA FONDIRECTO	FIAMM	1.198,33	1,09	256,46	11/8/99
ARGENTARIA FONDPOSTAL	RFM	17,35	-1,48	484,54	11/8/99
ARGENTARIA RENTA	RF	8,61	1,29	152,90	11/8/99

BANESTO FONDOS

Nombre del Fondo	Fondo	V.Liq.Ultimo	%Año	Patrim. (M)	Fecha
BANESDEUDA FONDTESORO	RF	524,07	-1,27	271,23	11/8/99
BANESTO MIXTO FIJO 2	RFM	6,31	-1,87	406,44	11/8/99
BANESTO MIXTO VARIABLE	RVM	68,40	-1,77	213,57	11/8/99
DINERACTIVO	FIAMM	1.299,91	0,72	776,87	11/8/99
EXTRADINERO BANESTO	FIAMM	752,50	1,04	1.058,58	11/8/99
EXTRAFONDO AHORRO	RF	7,57	-2,32	253,28	11/8/99
FONBANESTO	RF	14,11	-0,63	506,51	11/8/99
FONBANESTO 2	RF	10,49	-2,15	508,79	11/8/99

BANSABADELL

Nombre del Fondo	Fondo	V.Liq.Ultimo	%Año	Patrim. (M)	Fecha
INVERSABADELL	RFM	15,86	-1,61	896,00	11/8/99
MB FONDO 1	RF	13,77	0,22	578,80	11/8/99
SABADELL BOLSA	RVM	12,45	-4,74	206,23	11/8/99
SABADELL FONDO	RF	16,11	-0,25	345,20	11/8/99
SABADELL FONDO 2	RF	14,91	-0,27	509,15	11/8/99

BBV GESTINOVA

Nombre del Fondo	Fondo	V.Liq.Ultimo	%Año	Patrim. (M)	Fecha
BBV ACTIVOS FONDTESORO	FIAMM	1.153,66	0,74	417,54	11/8/99
BBV AHORRO	RF	9,84	-2,67	695,53	11/8/99
BBV BOLSA	RV	20,52	-7,40	271,69	11/8/99
BBV DEUDA FONDTESORO	RF	133,38	-2,93	653,54	11/8/99
BBV DINERO	FIAMM	1.699,80	1,10	2.700,05	11/8/99
BBV HORIZONTE	RF	11,78	-2,48	653,08	11/8/99
BBV MONETARIO	FIAMM	75,03	0,98	900,16	11/8/99
BBV PLAN RENTAS 10	RF	759,15	-6,11	764,18	11/8/99
BBV RENTA	RF	14,67	-0,61	1.932,00	11/8/99
BBV RENTA 91	RF	9,70	-0,92	882,37	11/8/99
FONDCOMERCIO 1999	RF	692,94	0,83	17,76	11/8/99
FONDCOMERCIO 2001	RF	637,11	0,47	13,10	11/8/99
FONDCOMERCIO 2002	RF	685,56	-2,17	38,29	11/8/99
FONDCOMERCIO BOLSA	RV	15,97	-5,61	106,52	11/8/99
FONDCOMERCIO DEUDA	RF	681,66	-3,02	88,30	11/8/99

BANCAJA

Nombre del Fondo	Fondo	V.Liq.Ultimo	%Año	Patrim. (M)	Fecha
CAVALDINER	FIAMM	1.362,28	0,75	594,13	11/8/99
CAVALDINER ORO	FIAMM	861,18	1,28	391,77	11/8/99
CAVALRENTA	RVM	11,10	-1,86	141,04	11/8/99
EDIFON	RV	1.202,10	-11,11	66,59	11/8/99
FONSEGUR	RF	14,30	-1,31	132,73	11/8/99

BCH GESTION

Nombre del Fondo	Fondo	V.Liq.Ultimo	%Año	Patrim. (M)	Fecha
BCH ACCIONES	RV	12,32	-7,23	412,27	11/8/99
BCH FONDIMO 1	FIAMM	1.589,94	1,03	902,79	11/8/99
BCH MIXTO ACCIONES	RVM	17,77	1,31	788,63	11/8/99
BCH MIXTO RENTA FIJA	RFM	14,02	-2,57	750,59	11/8/99
BCH RENTA FIJA 1	RF	18,87	-2,08	857,13	11/8/99
FONCENHIS	RFM	10,36	-3,00	921,90	11/8/99
FONCONDOR TESORERIA	RF	64,08	1,28	678,96	11/8/99
IBER FONDO 2000	RFM	10,38	-2,63	434,34	11/8/99

CAJA ESPAÑA

Nombre del Fondo	Fondo	V.Liq.Ultimo	%Año	Patrim. (M)	Fecha
FONDESPA|A GLOBAL	RFM	70,85	-1,23	208,01	11/8/99
FONDESPA|A INTER.GARANTIZADO	GAR	64,22	-1,06	144,24	11/8/99
FONDESPA|A TESORERIA	FIAMM	65,85	1,35	111,40	11/8/99
FONDO 111	FIAMM	898,64	1,03	211,57	11/8/99

C.C.M.

Nombre del Fondo	Fondo	V.Liq.Ultimo	%Año	Patrim. (M)	Fecha
AHORRO CORPORACION ACCION	RVM	18,03	-3,12	376,51	11/8/99
AHORRO CORPORACION CUENTA	FIAMM	1173,27	1,06	2467,07	11/8/99
AHORRO CORPORACION DEUDA	RF	12,08	-0,82	998,44	11/8/99
AHORRO CORPORACION DINERO	FIAMM	1177,84	1,05	24,64	11/8/99
AHORROFONDO	RVM	39,72	-2,60	917,11	11/8/99

DEUTSCHE BANK GESTION

Nombre del Fondo	Fondo	V.Liq.Ultimo	%Año	Patrim. (M)	Fecha
DB ACCIONES	RV	20,29	3,41	150,79	11/8/99
DB CAPITAL DOS	RFM	7,43	0,27	400,11	11/8/99
DB CAPITAL UNO	RFM	7,18	0,42	319,05	11/8/99
DB DINER	FIAMM	1.048,39	1,00	635,21	11/8/99
DB MIXTA	RVM	19,55	4,32	167,71	11/8/99

GESATLANTICO

Nombre del Fondo	Fondo	V.Liq.Ultimo	%Año	Patrim. (M)	Fecha
BOLSATLANTICO	RV	13,65	-6,31	124,79	11/8/99
DINERATLANTICO	FIAMM	1.321,57	0,97	209,18	11/8/99
FONDOATLANTICO	RF	15,66	-0,25	291,16	11/8/99
RENTATLANTICO	RF	8,37	-1,06	220,53	11/8/99

GESBANKINTER

ESPECIALISTAS EN FONDOS DE INVERSION.

AGENTE : INVERALIANCE, S.L.
EDIFICIO TOSCANA 1º PTA, 9
TFNO. 967-193040

Nombre del Fondo	Fondo	V.Liq.Ultimo	%Año	Patrim. (M)	Fecha
BK DINERO 98	FIAMM	635,94	1,39	226,95	11/8/99
BK FONDO	RV	34,35	-6,20	227,52	11/8/99
BK FONDTESORO 2	RF	66,69	-0,95	171,02	11/8/99
BK MIXTO 2	RVM	787,88	-2,50	279,66	11/8/99
CIBER BK VARIABLE	RV	865,50	-6,88	118,09	11/8/99
CUENTA FISCAL ORO I	FIAMM	1.017,95	-0,45	271,05	11/8/99
FONDO TELEFONICO CORTO PL	RF	862,37	1,20	30.845	11/8/99
FONDO TELEFONICO VARIABLE	RV	1.841,06	-5,31	321,29	11/8/99

GESBETA

GRUPO Beta Capital.

EDIFICIO TOSCANA, 3º, PTA 12, 13 Y 14
TFNO. 967-524045-46

Nombre del Fondo	Fondo	V.Liq.Ultimo	%Año	Patrim. (M)	Fecha
BETA ACCIONES	RV	135,99	-7,20	53,67	11/8/99
BETA ACTIVOS	RF	669,15	-0,46	4,66	11/8/99
BETA CRECIMIENTO	RV	123,93	-5,88	25,69	11/8/99
BETA DEUDA FONDTESORO	RF	10,93	-2,41	42,37	11/8/99
BETA DINERO	FIAMM	1.306,31	1,00	61,85	11/8/99
BETA EURO ACCIONES	RV	7,64	4,09	28,72	11/8/99
BETA EURO MARS	RF	7,34	-1,34	95,19	11/8/99
BETA EUROPYME ACCIONES	RV	4,65	1,97	3,12	11/8/99
BETA RENTA	RF	14,77	-0,47	21,47	11/8/99
BETA RENTA PLUS	RFM	6,93	-2,81	39,08	11/8/99
BETA VALOR	RVM	16,49	-4,24	55,04	11/8/99
PRISMAFONDO	RVM	721,35	1,59	32,7	11/8/99

GES-BM

Nombre del Fondo	Fondo	V.Liq.Ultimo	%Año	Patrim. (M)	Fecha
BM-DINERBOLSA	RV	1.289,85	-7,64	79,87	11/8/99
BM-FONDTESORO	RF	12,13	-2,80	122,37	11/8/99
CUENTAFONDO AHORRO	RFM	15,27	11,30	105,90	11/8/99
DINER BM	FIAMM	1.280,31	1,21	54,87	11/8/99

CAJA MURCIA

Nombre del Fondo	Fondo	V.Liq.Ultimo	%Año	Patrim. (M)	Fecha
CAJA MURCIA	RF	9,10	1,00	8,91	11/8/99
CAJA MURCIA DINERO	FIAMM	927,03	0,89	38,83	11/8/99
CAJA MURCIA GARANTIZADO	RF	6,64	0,91	18,43	11/8/99

GESMADRID

Nombre del Fondo	Fondo	V.Liq.Ultimo	%Año	Patrim. (M)	Fecha
DINERMADRID FONDTESORO	FIAMM	1.155,51	0,86	635,56	11/8/99
FONDMADRID	FIAMM	1.384,03	0,82	860,15	11/8/99
MADRID BOLSA ACTIVA	RV	6,20	-0,64	397,21	11/8/99

SANTANDER GESTION

Nombre del Fondo	Fondo	V.Liq.Ultimo	%Año	Patrim. (M)	Fecha
BSN ACCIONES	RV	31,64	-4,90	484,00	11/8/99
BSN ACCIONES EUROPEAS	RV	8,66	2,73	173,09	11/8/99
BSN DINERO	FIAMM	1.600,86	1,28	509,01	11/8/99
BSN RENTA VARIABLE	RV	13,67	-3,60	127,07	11/8/99
SANTANDER AHORRO	RF	14,15	0,43	369,52	11/8/99
SANTANDER DINERO FONDTESORO	FIAMM	1.137,31	0,79	1.759,75	11/8/99
SANTANDER GESTION MIXTO	RFM	10,38	-1,14	1.148,93	11/8/99
SANTANDER GESTION RENTA	RF	10,25	0,69	1.066,67	11/8/99
SANTANDER RENTA 1999	RF	9,38	1,52	821,51	11/8/99
SANTANDER RENTA 2000	RF	664,32	1,73	136,03	11/8/99

TIPOLOGIA DE LOS FONDOS: RF: RENTA FIJA · RV: RENTA VARIABLE · RFM: RENTA FIJA MIXTA · RVM: RENTA VARIABLE MIXTA · GAR: GARANTIZADO

Beta Capital S.V. B. S.A.

inversiones de calidad

Invercapital Mancha sociedad limitada
SOCIEDAD REPRESENTANTE DE BETA CAPITAL PARA CASTILLA - LA MANCHA

Beta β Capital
SOCIEDAD DE VALORES Y BOLSA, S.A.

M.C.D.2022

El Gobierno indio no dudó el pasado martes en derribar un avión militar paquistaní a quien acusó de realizar una "misión de espionaje"

n respuesta al derribo de un avión paquistaní el pasado martes

Paquistán dispara un misil contra helicópteros indios

Kistán disparó ayer un misil contra helicópteros de Fuerza Aérea india en la misma zona donde aviones combate indios derribaron el pasado martes un aparato la marina paquistaní. Ninguno de los helicópteros ultó alcanzado, pero tuvieron que realizar picados para huir de los disparos. El misil tierra-aire fue disparado contra tres helicópteros escoltados por dos aviones de combate MIG que llevaban a periodistas al lugar donde cayó el aparato paquistaní, en el Estado de Gujarat (oeste de India).

AYILA. (Agencias).– Ofi- es del ejército y de la Mari- paquistaní de la ciudad de safir Janna, en la costa, firmaron el incidente, pero efirieron a "misiles". Nin- o de los helicópteros fue zado, pero sus pilotos se on obligados a lanzarse en do para evitar el misil, dijo periodista que viajaba a o.

adie resultó herido en el dente y los helicópteros saron a la base de la fuer- érea de Nayila, cerca de ontera paquistaní.

La fuerza aérea india trató acercarse a esa región esta ana para sacar fotografías ugar donde se estrelló el n", indicó el portavoz mili- paquistaní, brigadier Ras- Qureshi, a los periodistas Musafir Janna.

Las fuerzas terrestres uistaníes dispararon misiles s helicópteros intrusos se aron", agregó, señalando los helicópteros estaban ados por aviones de com- indios.

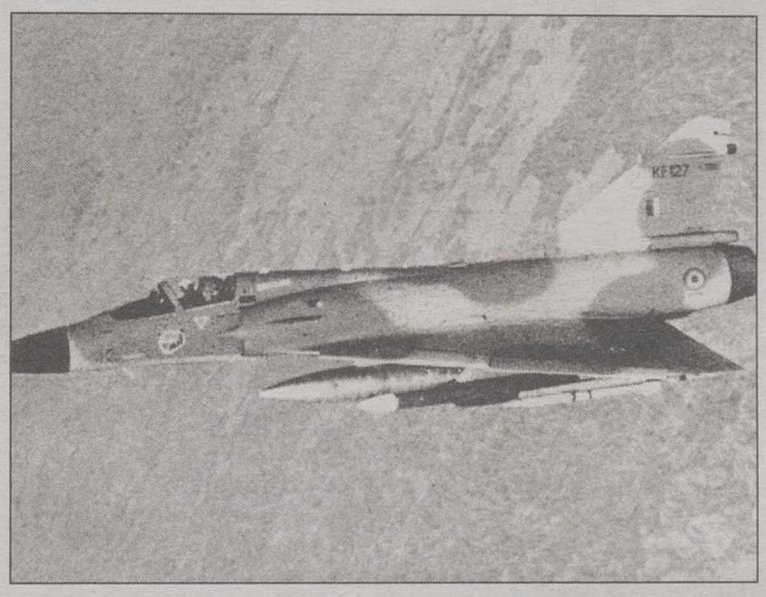

Escalada de la tensión entre la India y Paquistán.

uietud internacional

ste incidente sucede al bo de un avión paquistaní zado el martes por avio- caza MIG indios, afirman- que éste había violado el espacio aéreo indio e ignorado la orden de aterrizar. Pakistán afirma que este aparato fue derribado en su propio espacio aéreo.

El mariscal de la fuerza aérea india, A. Y. Tipnis, sostuvo que ese avión paquistaní estaba reuniendo información para una posible incursión por vía marítima.

"Era una misión planeada para recoger información en tierra", dijo Tipnis a los periodistas en la base aérea de Naliya, antes de que viajasen a la zona donde fue derribado el avión paquistaní.

"Una posibilidad es que hubiera una ofensiva planificada (...), el avión podría haber descubierto calas que podrían ser utilizadas para enviar a intrusos por vía marítima", declaró Tipnis.

El avión cayó en la región de Sir Creek, una zona pantanosa en la frontera entre Gujarat y la provincia paquistaní de Sindh (este). Pakistán afirmó que su avión efectuaba una misión de entrenamiento de rutina y el ministro de Asuntos Exteriores, Sartaj Aziz, calificó a la acción india de "asesinato a sangre fría".

Estos incidentes, que han generado inquietud en la comunidad internacional, se produce un mes después del fin de un sangriento conflicto de diez semanas en la "línea de control" que separa a ambos países en Cachemira. El conflicto estuvo a punto de degenerar en una guerra, la cuarta entre las dos naciones que se disputan esta estratégica región.

Estos enfrentamientos causaron más de 1.000 muertos, pero se atenuaron tras la retirada de territorio indio de los guerrilleros infiltrados desde Pakistán.

Sin embargo, Nueva Delhi acusa ahora a Islamabad de impulsar atentados de rebeldes separatistas en la Cachemira india, en particular ataques con cohetes contra campos militares.

Estados Unidos y la ONU expresaron rápidamente su inquietud tras el derribo del avión paquistaní, instando a los dos países al diálogo, lo que fue aceptado por Pakistán.

En cambio, India rehusa reanudar el diálogo mientras Islamabad prosigua apoyando, según sus acusaciones, el "terrorismo" en Cachemira.

Moscú anuncia una gran ofensiva contra los extremistas islámicos de Daguestán

MOSCU. (Efe).– El Gobierno ruso desatará en las próximas horas la ofensiva final contra los extremistas islámicos de la república caucásica de Daguestán, quienes advierten de que "no hay fuerza en la Tierra capaz de detener la guerra santa".

El ministro ruso de Defensa, mariscal Igor Serguéyev, anunció a la prensa que todo está listo para expulsar a los guerrilleros que se infiltraron el sábado pasado en Daguestán, procedentes de Chechenia, y que controlan desde entonces el distrito de Botlij.

La situación "sigue siendo complicada, a pesar de que tiende a mejorar", explicó el ministro, quien aseguró que "se puede hablar de casi normalidad en el distrito de Tsumada, pero no en el de Botlij, donde las cosas están peor".

Las declaraciones de Serguéyev sucedieron a las de su colega de Interior, Vladímir Rushailo, quien dijo que "completaremos la operación antiterrorista en Daguestán dentro de los plazos fijados por el primer ministro" de Rusia, Vladímir Putin.

El jefe del Ejecutivo en funciones abordó el último estallido de violencia en el Cáucaso con los dirigentes del Consejo de la Federación (cámara territorial rusa) y se comprometió, una vez más, a no imponer medidas de excepción para hacer frente a la rebelión.

Putin quiso enfriar los ánimos de los dirigentes regionales, que le pidieron más dureza, pero no dudó en utilizar un lenguaje abiertamente xenófobo cuando habló de los extremistas: "Es escoria internacional, que habla árabe y otras lenguas extranjeras".

Yeltsin se somete a un chequeo

Por otra parte, el presidente ruso, Boris Yeltsin, se sometió a un examen de la columna vertebral que "estaba previsto de antemano", informó a Efe el portavoz del Kremlin, Dmitri Yakushkin.

La exploración fue uno de los chequeos "rutinarios" al presidente ruso desde que fue operado de una hernia discal durante un viaje a España en 1990, añadió Yakushkin.

El presidente ruso pasó el examen en el Centro Médico Militar Burdenko de Moscú. Yakushkin dijo que el presidente "en estos momentos está trabajando normalmente", y añadió que no disponía de información sobre si Yeltsin se quejaba de dolores en la columna.

e entrega el sospechoso del roteo del martes en Los Angeles

OS ANGELES. (Efe).– ord O'Neal Furrow, sospe- so de ser el autor del tiro- en un centro judío de Los geles que causó este martes o heridos, tres de ellos os de corta edad, se entregó a las autoridades en Las gas (EEUU), según informó cadena de televisión CNN.

Varios equipos policiales, idas las unidades especia- SWAT y agentes de la Ofi- Federal de Investigación gi), rastrearon durante todo día de ayer el área de San rnando Valley, a escasos kilómetros del centro de la comunidad judía donde se produjo el martes el tiroteo.

En esa zona se encontró un automóvil robado por Furrow antes del tiroteo y se rastrearon varios edificios, entre ellos un hotel, que fue registrado minuciosamente.

Furrow entró el martes en el Centro escolar de la Comunidad Judía de Granada Hills en Los Angeles armado con un subfusil del tipo "Uzi 9 milímetros" y, al disparar 70 tiros, hirió a 5 personas, entre ellos tres niños de 8, 6 y 5 años.

La prensa de Nigeria denuncia la matanza de 300 civiles en Takum

LAGOS. (Efe).– Tropas regulares mataron a 300 personas en un poblado del este de Nigeria al que se habían desplazado para poner fin a disputas locales, informó ayer un periódico en Lagos.

La matanza tuvo lugar la pasada semana en la localidad de Takum, según el diario Post Express, que afirma que "la orgía de sangre fue perpetrada por los soldados que debían restablecer la paz en la zona".

La información no fue confirmada en medios gubernamentales, aunque el presidente nigeriano, Olesegun Obasanjo, reconoció que seguía de cerca la situación de inseguridad en el estado de Taraba.

El Ejército nigeriano destaca con regularidad contingentes armados para restablecer la calma en aquellas poblaciones donde se registran enfrentamientos étnicos y vecinales, frecuentes en un país creado por el antiguo poder colonial británico. Con unos 120 millones de habitantes integrados en 200 diferentes grupos tribales, Nigeria es el país más poblado de Africa.

M.C.D.2022

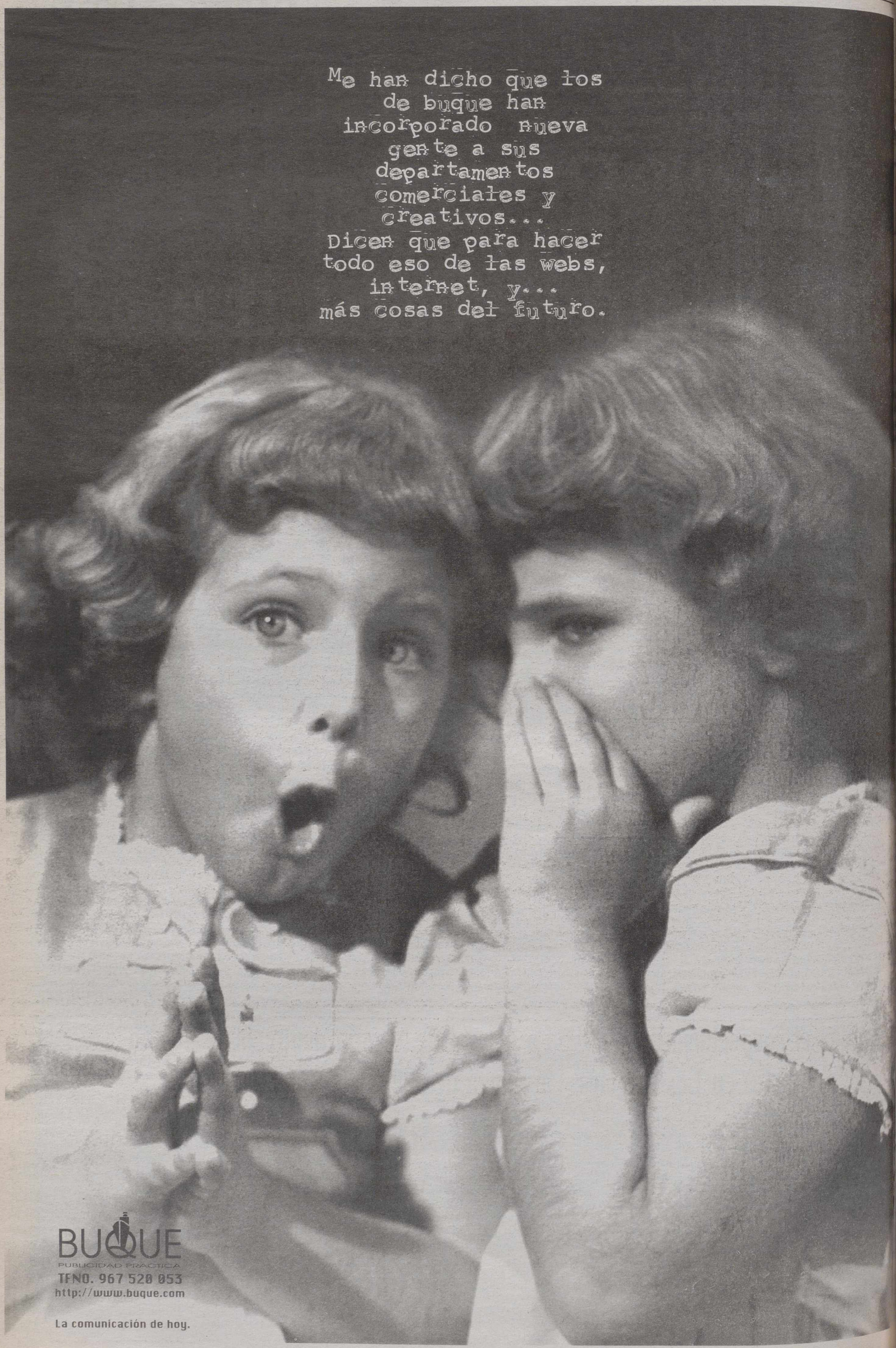
Me han dicho que los
de buque han
incorporado nueva
gente a sus
departamentos
comerciales y
creativos...
Dicen que para hacer
todo eso de las webs,
internet, y...
más cosas del futuro.
BUQUE
PUBLICIDAD PRACTICA
TFNO. 967 520 053
http://www.buque.com
La comunicación de hoy.

M.C.D.2022

La Tribuna

DEPORTES

Julián Rubio, esperanzado con el equipo, espera que en breves fechas se pueda solucionar la situación de los jugadores que no cuentan para la primera plantilla

El fichaje de un centrocampista organizador ya no es tan urgente

Rubio, satisfecho con el trabajo del equipo

Albacete Balompié demostró el pasado lunes por la noche ante Las Palmas, sobre todo en la segunda mitad, se marcha por el camino correcto para crear un equipo compacto. El entrenador, Julián Rubio, se mostró ilusionado con el juego desplegado por su equipo, sobre todo en los últimos minutos del encuentro y señaló que hay un grupo de trabajo bastante bueno, aunque es cierto que "hay carencias y también inexperiencia, pero todas esas cosas se pueden suplir con otras características", según confirmó el técnico del conjunto albaceteño.

Antonio M. MONSALVE

El técnico de Montealegre también fue sincero ayer al comentar que el equipo estaba bastante falto de práctica en táctico. Con respecto al partido contra Las Palmas, Rubio señaló que curiosamente el equipo había estado tácticamente mejor en la primera parte. "No se encontraron las conexiones necesarias para rebasar líneas y tuvimos dificultades. Luego en la segunda parte todo se hizo bien mejor y dio lugar a buenos momentos de brillantez en el juego del equipo".

El técnico está empezando a dar ver el bloque de quince o dieciseis jugadores que van a ser con los que cuente durante la campaña: "En las pretemporadas normales se trabajaba cerando las cosas, pero justamente en ésta, ante la escasez de tiempo, tienes que ir grano, y por ejemplo, el rival Las Palmas sacó prácticamente a su equipo titular, igual que nosotros".

La prueba ante el conjunto canario fue considerada por el técnico como un entrenamiento más y no como una prueba definitiva, afirmando Julián Rubio que siempre se habla de corregir todos los fallos, sobre todo en la faceta táctica.

Con relación a la progresión de los jóvenes en el primer equipo, Rubio aseguró que algunos se han acoplado perfectamente pero que otros se han quedado estancados y son un poco verdes: "El trato que yo hice con ellos es que el aquel que no juegue en el primer equipo tiene que ir al filial, e iré contando con ellos adecuadamente".

Sobre la marcha de Aranalde el técnico del Alba subrayó que todavía son 31 jugadores los que dispone, y que esos son muchos para poder trabajar cómodo: "La verdad es que hay bastantes dificultades con los que no cuentan".

Las cosas se empiezan a aclarar en cuanto a la situación de los jugadores, ya que aparte de los transferibles Vulevic, Di Lodo y Walter Pico, hay gente de la cantera con la que Rubio no va a contar y que se van a intentar ceder: "Algunos canteranos no van a tener opciones, y a lo mejor les puede venir bien un año en Segunda B y se va a intentar su cesión, ya que otro paso por Tercera sería negativo", señaló.

Julián Rubio empieza a decidir cuáles van a ser sus jugadores de confianza para la próxima campaña.

Organizador no prioritario

Por otra parte, Rubio también advirtió que el tema de la contratación de un centrocampista organizador no es tan urgente como hace un par de semanas: "Si lo encontramos sería ideal porque es un puesto que a todos los equipos les hace mucha falta, pero si no lo tenemos lo podemos suplir con otras cosas".

Rokki está empezando a coger la forma física

A.M.M.

El jugador marroquí Rachid Rokki está empezando a coger el nivel físico del resto de sus compañeros, después de no realizar la pretemporada con el Sevilla y haber estado entrenando de forma particular hasta su llegada a Albacete.

Rokki manifestó que se ha acoplado perfectamente a la ciudad y que se estaba empezando a encontrar en forma como el resto de sus compañeros: "Creo que llegaré perfectamente al inicio de liga y tengo muchas ganas de poder jugar". El marroquí tendrá la oportunidad de debutar esta noche frente al Olímpico Totana. Por último, Julián Rubio le ha comentado al delantero que siga trabajando para conseguir estar al cien por cien.

Vanic cuenta para Rubio.

Vanic jugará como titular "dependiendo de su actitud en el equipo"

A.M.M.

Sobre el futbolista yugoslavo Nenad Vanic y su actuación del ultimo encuentro amistoso, el entrenador Julián Rubio subrayó que fue un revulsivo para el equipo y que "si el jugador sencillamente quiere y no tiene actitudes que no son convenientes para el equipo, jugará", dijo.

El futbolista yugoslavo está demostrando en esta pretemporada que ha partido con ilusiones renovadas y que va a trabajar mucho para poder jugar en el equipo titular, sobre todo después de que por motivos económicos se le colocase la etiqueta de "trasferible" y ahora se hayan invertido los términos, contando para el técnico de Montealegre.

Patri finalmente no se incorporará al Albacete Balompié

El técnico del Albacete también declaró que él personalmente había tenido contactos con el jugador Patri, que finalmente no se incorporará a la disciplina del conjunto blanco, ya que Rubio le dio un plazo límite para que le contestase y todavía no lo ha hecho: "Tengo mucha amistad con él y con su padre. Patri me manifestó que le hubiera gustado venir a Albacete, pero que prefería irse a Badajoz, porque ya lo conoce y está más cerca de Sevilla".

M.C.D.2022

El Albacete disputará hoy un nuevo amistoso frente al Olímpico de Totana murciano

Di Carlo podría marcharse al Huracán de Argentina

Antonio M. MONSALVE

El jugador argentino Fernando Di Carlo parece va a encontrar una solución a sus problemas en el Albacete Balompié. El delantero, declarado transferible por el club, señaló ayer que hay una posibilidad de que se marche y todo depende de su parte, sobre todo de la postura que adopte con el conjunto blanco.

El destino de Di Carlo es el Huracán de Argentina y hoy se decidirá, ya que el representante del delantero tendrá una reunión con los dirigentes del club: "Esta situación se tiene que definir cuanto antes, porque el torneo de mi país ya ha comenzado".

Julián Rubio no cuenta con el argentino y se lo hizo saber el día que se marchó de vacaciones a su país: "El me dijo que no iba a contar para su equipo, pero está claro que no voy a dejar de lado el tema económico".

De su paso por Albacete, Di Carlo manifestó que no se va a llevar un recuerdo muy bueno, ya que primero llegó con muchas ilusiones y ganas pero la lesión le hizo perder un año: "Al final han sido dos años que he perdido de fútbol y se sabe que la carrera de un futbolista es muy corta".

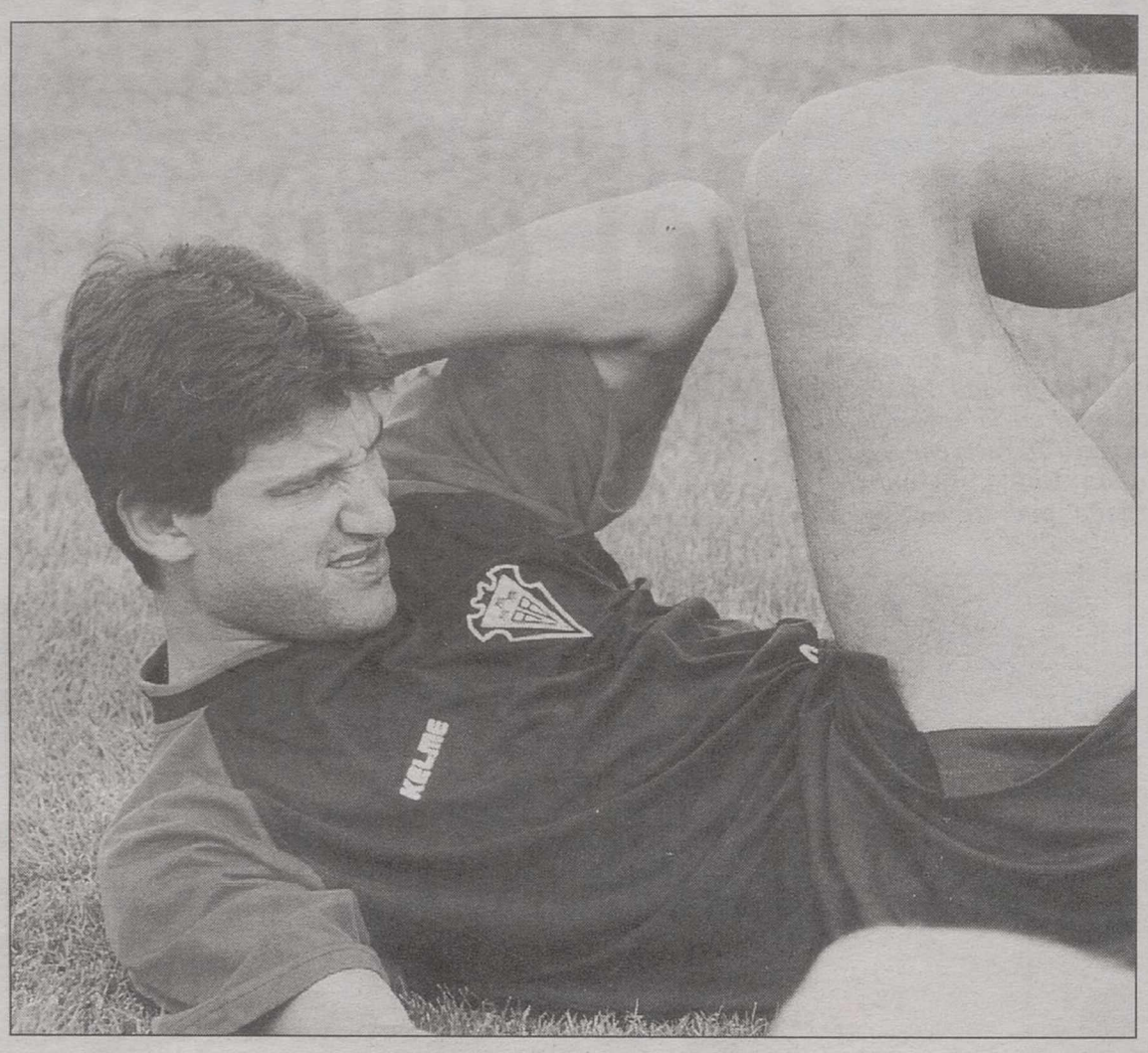

Hoy se decidirá el futuro de Fernando Di Carlo, que se encuentra muy lejos del Albacete.

Amistoso en Totana

Por otra parte, el Albacete Balompié afrontará hoy su quinto partido amistoso en lo que lleva de pretemporada.

Esta vez será contra el Olímpico de Totana en la localidad murciana, y el encuentro comenzará a las nueve menos cuarto de la noche (20,45 h).

Para este nuevo partido amistoso, el entrenador Julián Rubio va a desplazar nuevamente a todos sus jugadores disponibles para seguir realizando pruebas frente a un rival que milita en el grupo XIII de Tercera División, y es previsible que juegue con dos equipos diferentes en cada uno de los tiempos.

Por último, el jugador marroquí Rachid Rokki, recientemente incorporado a la disciplina del conjunto manchego, tendrá la oportunidad de debutar frente al Olímpico de Totana, jugando al menos durante una parte.

Ante el Eibar.

El primer partido de Liga será el domingo, día 22, a las siete de la tarde en el Carlos Belmonte

El campeonato de Liga Segunda División dará comienzo antes que nunca, el día cuando muchos aficionados disfrutan todavía de sus vacaciones fuera de la ciudad.

La hora fijada para el encuentro son las 19,00 horas ante el Eibar, precisamente último rival que visitó el Carlos Belmonte la pasada temporada, en el partido que sirvió de homenaje a José Luis Zalazar.

Curiosamente, el Eibar ganó 0-1, logrando tres puntos de oro que a la postre le servirían para mantener la categoría después de una magnífica remontada que le salvó de la quema. Mallorca B, Barcelona B, Orense y Hércules fueron finalmente los equipos que fueron a la Segunda División B.

Otra curiosidad es que Aitor Ocio, el defensa central que la temporada pasada jugaba en el Eibar, se enfrentará en esta ocasión a sus ex-compañeros. El Eibar, un equipo que sigue fiel a su filosofía de jugadores forjados en Vizcaya y Guipúzcoa, es el club que más años consecutivos permanence en la Segunda División A.

El Elche espera poder conseguir una cifra de diez mil abonados

ELCHE (Efe).– José Antón Puntes, responsable de la venta de abonos del Elche, manifestó que para esta temporada en la que el equipo ha retornado a 2ª división y tras apreciar el actual ritmo de venta de pases, el club confía en superar la cifra de los 10.000 abonados.

"El ritmo de ventas es muy bueno, lo que nos lleva a pensar que se puede conseguir el objetivo fijado por el consejo de administración", señaló.

Cuando ya se ha cumplido la tercera semana de venta de abonos, ya se han vendido más de 5.000 pases, controlados por el club, aunque aún faltan por contabilizar los que han sido despachados en los quioscos.

"Creo que vamos a superar los diez mil abonados, ya que , conforme se acerca el partido contra el Real Madrid -el próximo sábado se está reactivando la venta", apuntó.

Esta campaña de venta de abonos, cuyos precios oscilan entre las 75.000 y las 20.000 pesetas, concluirá el día 28 de agosto, justo antes de la disputa de la segunda jornada de liga, en la que el Elche recibe la visita del Albacete.

Por otra parte, Mariano Armentano, delantero italo-argentino del Elche, manifestó que ante el encuentro amistoso que el próximo sábado disputarán frente al Real Madrid, la plantilla afronta este compromiso con mucha ilusión y con la intención de hacer todo lo posible por conseguir la victoria.

El atacante ilicitano, que es el máximo goleador de la pretemporada con cinco tantos, explicó que "para cualquier jugador, sea cual sea la categoría en la que milite, es muy importante jugar un partido de ese nivel", afirmó.

La expectación aumenta en Elche conforme llega el partido ante el Madrid.

El joven Pelu sigue en la órbita de equipos grandes

En el Albacete Balompié no se decarta que le juvenil Pelu puedar dar el salto a otro club este mismo verano.

Ya lo intentó el At. de Madrid cuando se negoció una nueva cesión de Luque, y ahora es el Real Madrid quien le tiene en su agenda.

Con el club madridista se han reanudado las relaciones tras una etapa de deterioro motivado por los desencuentros en torno a Yahaya e Iván Helguera.

El traspaso de Pelu al Madrid abriría la posibilidad de poder contar con más jugadores de la cantera madridista.

M.C.D.2022

mbién entrenará a los porteros de los equipos filiales

"Tubo" Fernández se incorpora al Alba

LT

Tubo Fernández se ha incor-ado recientemente al cua-o técnico del Albacete lompié, tras unas semanas las que ha estado pendiente la decisión del consejo de ministración.

Además de dedicarse a los teros de la primera plan-, Julio Iglesias y Cano, bo Fernández, ex-guarda-ta del Real Murcia, tendrá vinculación directa con el bol base, puesto que tam-n entrenará a los porteros las categorías inferiores.

Julián Rubio había dado ya conformidad hace tiempo, entender que los guarda-tas necesitan un entrena-nto específico y la decisión aba tan sólo a la expensas visto bueno del consejo, e ayer comunicó la noticia "Tubo".

Por tanto, Fernández cum-rá su segunda temporada en Albacete, puesto que ya la mpaña pasada estuvo con ifredi y posteriormente con propio Julián Rubio. Junto Pedro Parada, segundo renador, se completa de manera el cuadro técnico. cordemos que Ginés Melén-pasa a ser secretario téc-o y Andrés Hernández, rdinador de la cantera.

En el ámbito administrativo, consejo del Albacete tiene idida la contratación de un ector general, con experien-en el mundo laboral y admi-rativo, procedente de una portante empresa radicada Valencia.

Córdoba y Gª Sanjuan

Por otro lado, el Córdoba ultima los detalles para rar el fichaje del centrocam-ta aragonés Jesús García n Juan tras rescindir éste su ntrato con el Villarreal, en que militó la pasada tem-rada en Primera, aseguró a e el presidente de la gestora rdobesista, Manuel Palma. Palma dijo que "las nego-aciones están muy avanzadas se rubricarán con el repre-ntante y el futbolista en Cór-ba", aunque no confirmó si duración del contrato del gador será de una o más mporadas.

Al respecto, Manuel Palma ecisó que García San Juan iere que sea una temporada, ientras que el Córdoba tiene tención de que se quede gún año más".

El jugador no entraba en los anes del entrenador Joaquín aparrós para esta campaña en Villarreal, por lo que decidió quidar su contrato con la enti-ad amarilla que le ligaba a sta hasta el año 2002.

Asimismo, el Córdoba con-nua con la búsqueda de un delantero y probará estos días al atacante venezolano Ruberth Morán, procedente del Estudiantes de Mérida y que llegará hoy a la capital cordobesa para incorporarse a la disciplina del equipo, informó a Efe el secretario técnico del club, Rafael Ruiz.

Con este delantero, que ha militado siempre en equipos venezolanos y ha sido internacional con su selección, son ya tres los futbolistas que hay a prueba en el Córdoba, que tendrá que decantarse por alguno de ellos en los próximos días, ya que el plazo para inscribir concluye el 20 de agosto.

"Tubo" Fernández se incorpora al cuadro técnico.

ALBACETE BALOMPIÉ
CAMPAÑA DE ABONOS 1.999 / 2.000

Zona de campo	Adulto	Mayor- 62	Joven (Juvenil hasta 21 años, universitario hasta 25 años)	Niños (hasta 13 años)
preferencia central	65.000 .- ptas	50.000 .- ptas	35.000 .- ptas	20.000 .- ptas
preferencia lateral y baja (Filas 1-5)	45.000 .- ptas	35.000 .- ptas	25.000 .- ptas	15.000 .- ptas
tribuna marcador central	50.000 .- ptas	40.000 .- ptas	30.000 .- ptas	10.000 .- ptas
tribuna marcador lateral	40.000 .- ptas	35.000 .- ptas	12.000 .- ptas	10.000 .- ptas
marcador central	35.000 .- ptas	30.000 .- ptas	20.000 .- ptas	10.000 .- ptas
marcador lateral	30.000 .- ptas	23.000 .- ptas	10.000 .- ptas	9.000 .- ptas
goles	22.000 .- ptas	15.000 .- ptas	12.000 .- ptas	7.000 .- ptas

Abonos Especiales

Abono Fidelidad

Opción 1ª
- Hasta 500 abonados.
- El precio del abono será de 500.000 ptas. con posibilidad de financiación a través de CCM.
- Pagando esta cantidad Ud. reservará su asiento al mismo precio de esta temporada durante los próximos años, hasta cubrir la citada cantidad.

Ejemplo: Si Ud. es abonado adulto de tribuna marcador central, cuyo precio es de 50.000 ptas. con este Abono Fidelidad tendrá su asiento durante 10 temporadas.

Opción 2ª
- Hasta 500 abonados.
- Si Ud. se compromete a realizar su abono durante las próximas 5 temporadas domiciliando el pago del mismo en su entidad bancaria se le respetará al mismo precio de esta temporada.
- Cada año se le irá cargando el importe del abono en la cuenta corriente indicada.

Abono Palco - zona vip -
Consultar en las oficinas del Club.

Abono Peñas
Obtendrán numerosas ventajas dependiendo del número de aficionados que compongan la Peña. Consultar en las oficinas del Club.

Abono Joven (Juvenil hasta 21 años, universitario hasta 25 años)
VER TABLA
Tribuna Marcador Lateral.
Marcador Lateral y Baja.

Compra paquetes de Entradas Consultar en las oficinas del Club

Plazos:
- **Renovación de abonos y Cambio de zona;** del **6** al **22** de **Julio.**
- **Mejoras** de asientos para abonados; **23** y **24** de **Julio.**
- **Nuevos** abonados; desde el **26** de **Julio** hasta el inicio de la temporada.

Datos de interés:
- No hay días de ayuda al Club.
- El abonado podrá asistir a todos los partidos del primer equipo (Incluida la Copa del Rey hasta la 2ª eliminatoria); así como a todos los partidos de las categorías inferiores.
- No incluye amistosos y Copa del Rey a partir de la 3ª eliminatoria.

Teléfono de Reserva de Renovación de Abono: 967 521 100 (Sólo para aquellos abonados que no puedan renovar el abono en plazo correspondiente)

FORMA DE ABONARSE
Para renovar su abono o adquirir el mismo, deberá dirigirse a la Oficina Principal de Caja Castilla La Mancha Plaza Gabriel Lodares, 1. Horario: **de Lunes a Viernes**; mañanas de 10 a 14h.; tardes de 17,30 a 20,30h. - **Sábados** de 10 a 13h.
- Presentando el abono de la temporada anterior y el D.N.I.
- Niños presentar fotocopia del Libro de Familia.
- Universitarios presentar carnet universitario del último curso y D.N.I.

FORMA DE PAGO
Efectivo, cheque conformado o con la tarjeta CCM.
Pago Aplazado: Se efectuará a través de la tarjeta CCM, con plazos de 6 MESES SIN INTERESES.
Será imprescindible presentar el D.N.I. del titular de la tarjeta.
Para efectuar el pago con tarjeta deberá actualizarse el crédito de la misma, en su oficina correspondiente.

...y además
Esta temporada abonos MAS baratos
Abono Fidelidad.
Obsequio especial al abonado
Por cada mil abonados sorteamos un FIAT seicento
Abono Jóvenes y estudiantes

FUNDACIÓN ALBACETE BALOMPIÉ

CCM Caja Castilla La Mancha

M.C.D.2022

Tristeza generalizada ante el trágico accidente del martes en la Vuelta Ciclista a Galicia

Tercera etapa de homenaje al fallecido Jesús Presa García

SANTIAGO (Efe).– La muerte clínica del motorista de enlace Jesús Presa García en un accidente sufrido durante la etapa del pasado martes en las proximidades de Monforte de Lemos (Lugo) ha teñido desgraciadamente de luto la XIII edición de la Vuelta a Galicia.

Tristeza generalizada y emoción contenida en todos los semblantes se reflejaba ayer por la mañana en todos los participantes en esta ronda gallega, principalmente en los corredores, directores de equipo, miembros de la organización y muchos representantes de los diferentes medios de comunicación.

Antes de darse la salida oficial a la tercera etapa de la Vuelta entre Monforte y Ferrol, se guardó un minuto de silencio en homenaje al enlace fatalmente fallecido en la mañana de ayer en el hospital.

Cuando apenas se habían corrido una decena de kilómetros, el director general de Unipublic y de la carrera, Enrique Franco, comunicó a través de Radio Vuelta del acuerdo que esta etapa no tendrá carácter competitivo y que se anula la ceremonia protocolaria prevista para después de su conclusión.

Los ciclistas traspasaron la meta a pie ayer como homenaje a Jesús Presa.

Donaciones a la familia

Igualmente, y por decisión de todos los corredores, Abraham Olano y Angel Edo comunicaron a la organización que el importe económico en premios de la Vuelta, algo más de nueve millones de pesetas, será donado a la viuda e hijos de Jesús Presa.

De igual modo la organización decidió que la ayuda económica que el Ayuntamiento ferrolano concede a la Vuelta por ser dicha ciudad final de la etapa de hoy también se entregará a los familiares del motorista enlace muerto.

La Vuelta, rodeada de la generalizada tristeza por la muerte de Jesús Presa, continúa su desarrollo hacia Ferrol, con los ciclistas agrupados y rodando a buen ritmo con el fin de tratar de cumplir el horario previsto por la organización y para no perder la forma física ante la etapa de hoy jueves.

El accidente que provocó la muerte de Jesús Presa García, de 40 años, natural y vecino de Madrid, casado y con dos hijos, ocurrió en el momento en que informaba a los corredores de un obstáculo sobre una zona de la calzada que podría suponer riesgo físico para los ciclistas.

La práctica totalidad de los participantes ya habían superado el lugar donde Jesús Presa informaba de un vehículo mal estacionado, pero uno de los corredores que cerraba el pelotón, el italiano Denis Zannete, del equipo Polti, impactó con su bicicleta sobre el enlace que, en su caída, se golpeó la cabeza contra la calzada.

Presa recibió las primeras asistencias médicas en el lugar y posteriormente fue trasladado al Hospital de Monforte, en donde le practicaron diversas pruebas. Dada su gravedad, fue llevado al Hospital Cristal Piñor, de Orense, y se le ingresó en la Unidad de Neurocirugía.

Entre otras lesiones sufrió traumatismo cráneo-encefálico y fractura occipital, con parada respiratoria y hemorragia cerebral. Ayer por la mañana, fuentes del centro sanitario orensano informaron a EFE de la situación irreversible por muerte cerebral de Jesús Presa.

Durante la pasada madrugada viajaron a Orense varios familiares suyos, que dieron su conformidad a la donación de órganos, extracción que está prevista para primera hora de esta tarde.

Tanto los ciclistas como los directores deportivos, miembros de la organización y representantes de los medios de comunicación pusieron de relieve en esta jornada luctuosa la importancia de la labor que los motoristas-enlace desempeñan en una prueba, ya que son ellos los que reconocen el terreno por el que debe discurrir la carrera e informan continuamente de cualquier obstáculo o contratiempo que pudiera poner en peligro la integridad física de los profesionales de este deporte.

Hoy jueves se reanudará la Vuelta a Galicia con la disputa de la cuarta etapa programada, entre Ferrol y Cangas de Morrazo, de un recorrido total de 199 kilómetros.

El Sporting Abengibre de fútbol sala sigue sumando triunfos

LT

El fútbol sala en la localidad albaceteña de Abengibre sigue ganando simpatizantes como consecuencia de los triunfos en la competiciones que se celebran en la comarca.

Recientemente se ha alzado con el título de las fiestas de San Lorenzo de Alcalá del Júcar, en la pista polideportiva del Complejo Municipal de la Piscina, ante el titular de la localidad.

Los aficionados a este deporte abarrotaron el recinto en un partido que tuvo emoción hasta el último segundo y que deparó el triunfo 1-2 del Abengibre.

La semana anterior, en las 24 Horas de fútbol sala de Cofrentes (Valencia), participaron 17 conjuntos y el Abengibre logró el importante trofeo (además de 130.000 pesetas y un jamón) tras ganar al equipo AGF Seguros de Ayora por 3-2. Para llegar a la final, el conjunto abengibreño derrotó a La Solana de Requena por 12-3, al Bar Glorieta 4-0 y al Ayora por 10-3.

Igualmente, el Abenginbre se llevó a sus vitrinas la copa del importante torneo veraniego de El Ballestero, en el que participaron doce equipos, ganando la final al equipo local por 1-2. En la semifinal, apeó al Balazote, con un sorprendente 6-1.

El Sporting ha cosechado una serie de triunfos, gracias a los jugadores (un grupo de jóvenes amantes del deporte) y a su presidente, Adrián Esquinas Valero, y el entrenador Eloy Villena García.

Tenis: Corretja, eliminado en primera ronda en Cincinatti

CINCINATTI (Europa Press).– El español Alex Corretja, cabeza de serie número 8, fue eliminado ayer en segunda ronda del Torneo de Cincinnati (Estados Unidos), al perder ante el estadounidense Michael Chang por 6-3, 6-7 (5/7) y 6-2.

Corretja, que debutaba ante Chang al estar exento de jugar la primera ronda, no se adaptó al cambio horario ni a la superficie rápida de la pista, y fue superado por el estadounidense, aunque nunca se dio por vencido.

De hecho, el catalán, tras perder el primer set, logró empatar el partido al ganar el segundo en el fie-break. En el tercero, Corretja comenzó haciéndose con su servicio, pero Chang consiguió tres juegos consecutivos.

Con 5-2 y servicio a su favor, el estadounidense necesitó hasta seis puntos de partido para certificar su pase a tercera ronda, donde se enfrentará con el vencedor del encuentro entre su compatriota Jim Courier y el francés Cedric Pioline, verdugo de Carlos Moyá.

Por otra parte Albert Costa conseguía la victoria en su debut en el torneo de tenis de Cincinnati , pero hay que añadir las derrotas de Alberto Martín en su partido individual de segunda ronda, y de Carlos Moyá, en el concurso de dobles, formando pareja con el ruso Marat Safin.

Costa, decimocuarto cabeza de serie, derrotó al australiano Andrew Ilie, por 6-4, 3-6 y 6-2, mientras que Alberto Martín, que el martes había superado la primera ronda, caía ayer ante el brasileño Gustavo Kuerten por 6-2 y 6-3.

La cara más amarga fue para Carlos Moyá, 10º jugador del circuito ATP, que, después de ser eliminado en primera ronda del concurso individual por el Pioline, perdía ayer también los dobles con Safin ante Andrew Florent y David.

Olazábal, Jiménez y García disputarán el USPGA de golf

MEDINAH (Efe).– La representación española en el USPGA, el cuarto y último torneo del Grand Slam del año, que comenzará hoy en el campo de Medinah (Illinois, EEUU), estará compuesta por José María Olazábal, Miguel Angel Jiménez y Sergio García, quienes persiguen hacer una buena actuación para cumplir objetivos diferentes.

La cita de Medinah supone una buena prueba para que Olazábal centre su golf tras una temporada que él mismo jugador guipuzcoano califica de "extraña", la cual incluye altibajos tales como el de haber ganado su segundo Masters de Augusta o el de haber fallado excesivos cortes en el Circuito Europeo.

El malagueño Miguel Angel Jiménez, quien en el Abierto Británico de Carnoustie del mes pasado sufrió excesivamente y afirmó que estaba un poco saturado de golf, en Medinah aseguró que se encuentra más fresco y animado que en aquella ocasión y una buena actuación, como la protagonizada en el Open USA de junio pasado, le reconduciría a la buena línea mantenida en la temporada pasada y comienzos de la presente.

En cuanto a Sergio García, el castellonense tiene una dura prueba por delante. El joven valor mundial profesional, que sufrió un duro revés en el Abierto Británico, en el que se clasificó el último después de haber ganado, dos semanas atrás, su primer título en el golf profesional después de tres meses en la nueva máxima categoría, tiene en la actualidad pendiente de un hilo su clasificación para el equipo europeo de la Ryder Cup.

García, tras su triunfo en el Abierto de Irlanda y su subcampeonato en Loch Lomond se metió de lleno en la formación europea que disputará la Ryder Cup en septiembre al equipo estadounidense.

El Almansa B juvenil, actual campeón, comienza los entrenamientos

Paco MARQUEZ

El último equipo almanseño de juveniles en iniciar su pretemporada va a ser el actual campeón de Liga, el Almansa B, que con muchos jugadores cadetes dio la sorpresa la temporada pasada.

El equipo se ha renovado bastante para este temporada, con José Teruel en el banquillo. Un experimentado entrenador del fútbol base local, de 43 años. Le acompañará Miguel Sánchez, joven licenciado en educación física.

Falta todavía por incorporar un portero, y la plantilla es la siguiente:

Jesús (guardameta), José Alberto, Pablo, José María, José Manuel, Saus, Vicente, Alejandro, Luis, Pascual, Adrián, Megías, José Javier, Sáez, Manuel, Avelino, Juan Carlos, Mena y José David.

M.C.D.2022

El técnico del conjunto de baloncesto está imponiendo un ritmo duro en la pretemporada

Scariolo no se plantea objetivos en el Madrid

GRANADA (Efe).- El entrenador del Real Madrid, Sergio Scariolo, no se plantea objetivos a largo plazo en esta temporada con su nuevo equipo, que en la actualidad hace parte de la pretemporada en el Centro de Alto Rendimiento (CAR) de Sierra Nevada.

Scariolo dijo que el objetivo es "quedar lo mejor posible" en las tres competiciones" (Liga, Copa del Rey y Euroliga). "Pero de antemano no nos fijamos ni máximos ni mínimos más ahora que todo está tan nos como para centrarse en cosas específicas", añadió.

Tras dos temporadas en el Tau de Vitoria, el técnico italiano descarta que la filosofía de juego del Madrid para la campaña 1999/2000 se parezca a la del equipo vasco.

"Se pueden parecer a grandes rasgos, pero seguro que se van a ver muchos matices distintos" dijo el técnico, quien reconoció que "es evidente que habrá diferencias, aunque pueden haber cosas que funcionaban bien en el Tau y que pueden proponerse en el Real Madrid".

El equipo ha efectuado una revolución en su plantilla, empezando por el entrenador, que ha hecho que sólo cuatro jugadores de la pasada campaña (Alberto Herreros, Alberto Angulo, Eric Struelens y Iker Iturbe) continúen en el Real Madrid.

Scariolo dijo sobre este punto que "los cambios se producen por elección de una de las dos partes o por razones económicas y en el Real Madrid, como en el resto, cada uno de los cambios ha tenido su razón".

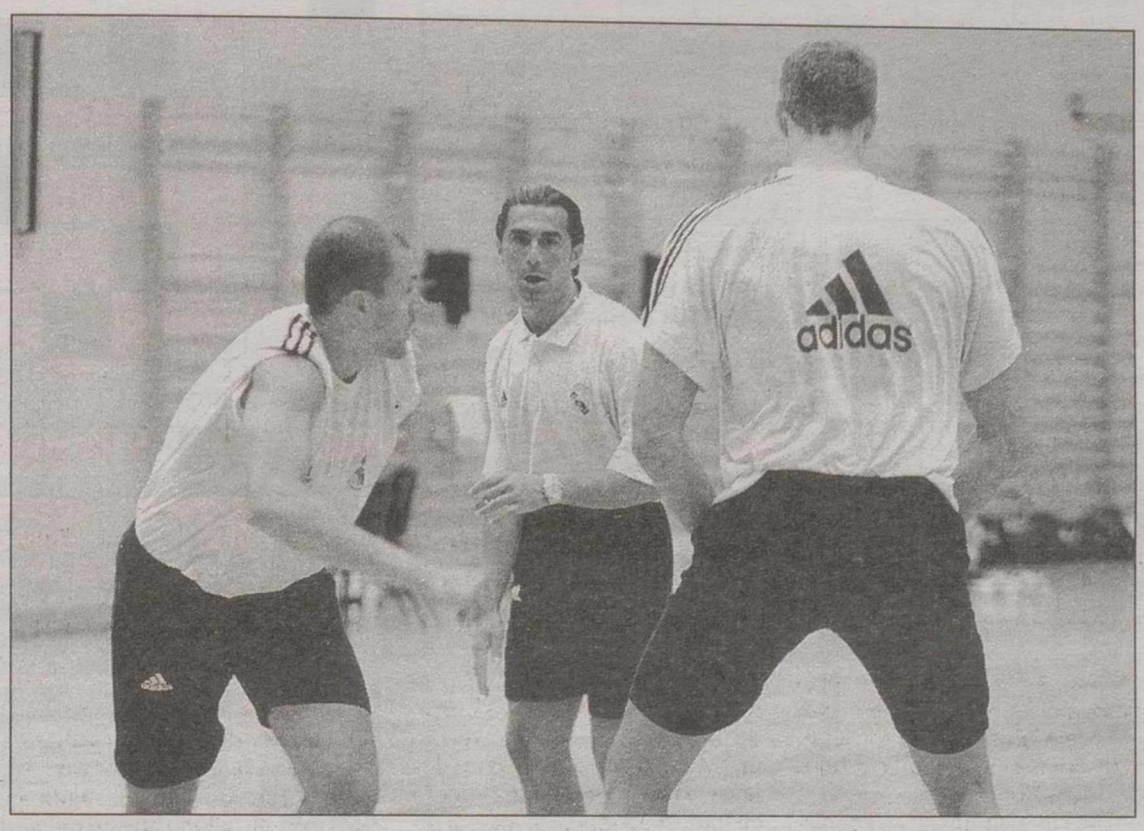

Sergio Scariolo no se plantea objetivos a largo plazo en el Real Madrid de baloncesto.

Sobre su primera temporada en el equipo de la capital de España comentó: "Personalmente es uno de los retos más importantes que he afrontado en mi carrera. Espero cumplir con mis expectativas pese a que los objetivos no son los mismos que en anteriores equipos. No tengo un enfoque individual; en un deporte que es de equipo".

De su etapa en Vitoria comentó: "Todo el mundo ha trabajado bien en el Tau, los resultados siempre son importantes, pero en el Tau el más importante ha sido el establecer un alto nivel de funcionamiento y de organización técnica y de hábitos que se mantengan en el tiempo, independientemente de los jugadores y de los técnicos que pasen por allí".

Scariolo agregó sobre este punto que "el club y los técnicos han madurado y conseguido dar pasos hacia adelante muy importantes para las condiciones de trabajo".

El Real Madrid llegó a Sierra Nevada el pasado 4, fecha desde la que mantiene cinco horas de trabajo por la mañana y otras tres por la tarde: "La pretemporada va bien y las horas de trabajo son las justas: lo correcto para preparar equipos de élite", dijo. "Es evidente", añadió, "que se trabaja mucho, pero mi experiencia me dice que es lo que necesita un equipo de este nivel".

Nueve incorporaciones cierran la lista de atletas españoles para Sevilla'99

MADRID (Efe).- Nueve atletas, cinco hombres y cuatro mujeres, se han unido a la lista definitiva de ochenta que participarán en los Campeonatos del Mundo de Atletismo, que se disputarán del 20 al 29 de agosto en Sevilla.

Las incorporaciones son Javier Navarro en 200 y en 4 x 100; Adrián Fernández y Andrés Martínez en 4 x 400 metros, Javier García en pértiga, Raúl Fernández en longitud, Elena Córcoles y Mari Paz Maqueda en 4 x 400, Adoración García en 800 y María Abel en 10.000 metros.

A pesar de estas novedades, la selección española ha sufrido las bajas importantes de la doce veces campeona de España Esther Lahoz, que no participará en 4 x 400, y de Julia Vaquero, que ha rehusado a competir en los 10.000 metros, por lo que sólo participará en 5.000.

Por otra parte, el plusmarquista nacional de maratón y mil metros, Fabián Roncero, comentó hoy a Europa Press que, en su opinión, el equipo español obtendrá alrededor de seis medallas en el Mundial de Atletismo que se iniciará en Sevilla la próxima semana.

Como se recordará, el presidente de la Federación Española de Atletismo, José María Odriozola comentó días atrás que los españoles podían aspirar a una docena de metales en el Campeonato. No obstante, Fabían Roncero realizó una estimación más moderada.

"Si consiguiésemos la mitad --de las doce apuntadas por Odriozola-tendríamos que estar muy contentos. Yo apostaría por que lograremos una en 1.500, otra en longitud femenina, otra en longitud masculina, una ó dos en maratón y una en maratón, más o menos", indicó. Roncero competirá en maratón,especialidad para la que considera que , dentro de los participantes españoles, parten como favoritos en teoría, Abel Antón y Martín Fiz.

El Estadio Olímpico de Sevilla está casi terminado para iniciar la competición.

Liga de Campeones: El Valencia solventa la eliminatoria en Israel (0-2)

HAIFA (Israel).- **0. Hapoel Haifa:** Ahat; Shelach, Ben Shimon, Haifen; Talkar, Zeituni, Ulianov, Milanko (Nissim, m.73), Amsalem; Rosso, Syvilia (Torjman, M.65).

2. Valencia: Cañizares; Angloma, Bjorklund, Djukic, Fagiani; Angulo, Albelda, Farinós (Gerard, m.83), Mendieta; Claudio López, Ilie (Juan Sánchez, m.65).

Goles: 0-1: m.69: Claudio López, 0-2: m.78: Farinós.

Arbitro: Markus Merk (Alemania). Amonestó a los valencianistas Albelda (m.50) y Mendieta (m.84).

Incidencias: Partido de ida de la tercera eliminatoria de la eliminatoria previa de la Liga de Campeones disputado en el estadio Kiriat Eliezer ante unos quince mil espectadores.

Comentario:

El Valencia sacó oro de un discreto partido y, prácticamente, aseguró su presencia entre los 32 mejores equipos de Europa, con dos goles en el segundo tiempo frente al Hapoel israelí, un conjunto menor que aguantó mientras el equipo de Héctor Cúper no fue ambicioso.

El equipo valencianista tardó más de una hora en demostrar la diferencia de calidad con un campeón israelí cuya mejor virtud es que trata de no desordenarse.

El Valencia mostró, en su debut en la Liga de campeones, su cara más conservadora. Nada de carreras del argentino Claudio López en busca de las diagonales de Gaizka Mendieta, ni de regates del rumano Adrian Ilie.

Los dos principales valores ofensivos valencianistas pasaron inadvertidos durante toda la primera mitad, porque el conjunto de Héctor Cúper tan sólo se preocupó por agrupar sus tres líneas cerca de Santiago Cañizares.

Cúper cedió la iniciativa y logró mostrar al Hapoel como un conjunto limitado, que en la mayoría de las ocasiones no supo qué hacer con el balón, pero también evidenció muy poca ambición.

El campeón israelí tuvo un par de ocasiones claras para marcar, pero Cañizares, ante un remate de cabeza de Talkar, y la mala puntería de Syvilia, impidió que aprovechase su dominio.

Cúper esperó que la diferencia de calidad acabase imponiéndose. Alguna acción aislada, algún contragolpe o una jugada a balón parado podía ser suficiente para decantar la eliminatoria, y lo logró.

El Valencia sesteó en ataque hasta el minuto 68, cuando un lanzamiento a la media vuelta de Mendieta obligó a lucirse a Ahat. El posterior lanzamiento de saque de esquina dio ventaja al equipo valencianista de una forma imprevista.

Por otro lado, el Mallorca empató (0-0) en su viaje a Noruega ante el Molde.

M.C.D.2022

autodefinido

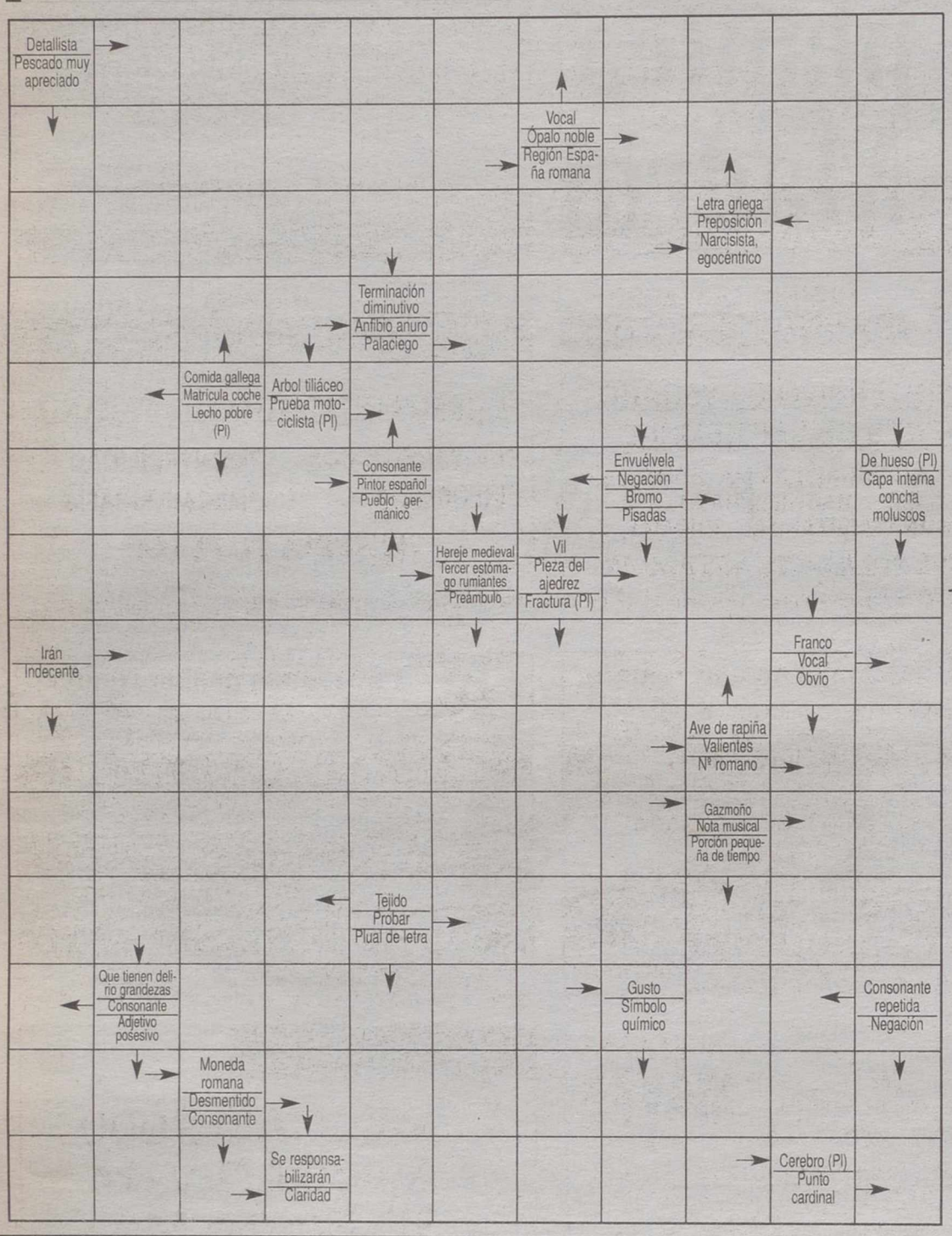

crucigrama

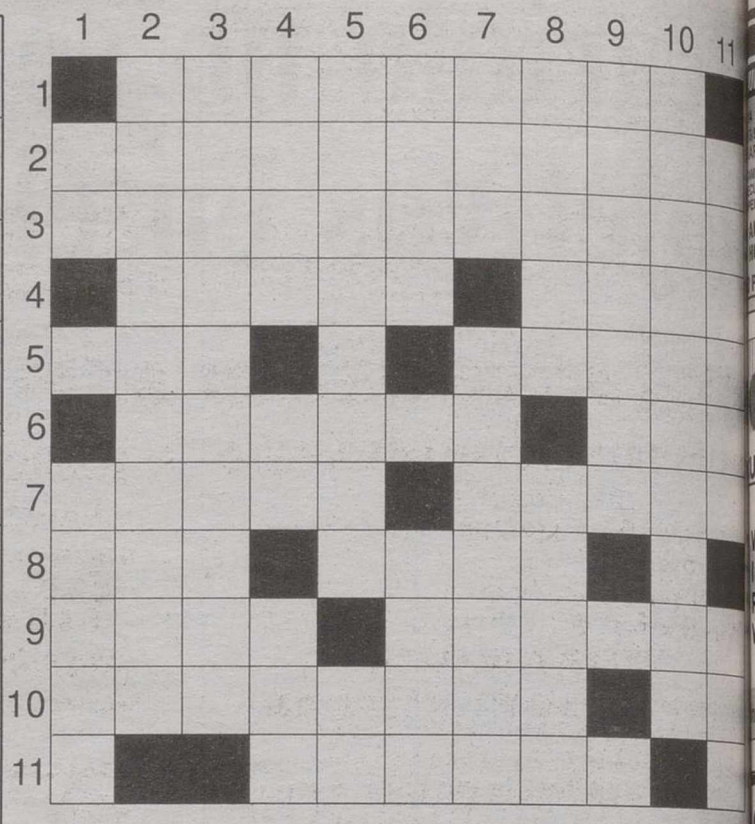

HORIZONTALES.- 1: Ciudad de Birmania.- 2: Conminatoria.- 3: Generosidad.- 4: Al revés, proyectil autopropulsado. Prohibió o vedó.- 5: Al revés, yunque de hojalateros y plomeros. Al revés, apellido español.- 6: Al revés, figurado y familiar, persona o animal extremadamente escuálidos o desmedrados (Pl). Terminación del aumentativo (Fem).- 7: Nombre familiar de mujer. Al revés, aguardiente peruano.- 8: Emparejé. Cierto mueble.- 9: Al revés, en el juego de naipes, número de tantos que toma cada uno para saber después lo que pierde o gana. Al revés, desatad o desceñid.- 10: Mineral menudo y lavado. Nota musical.- 11: Ninfa de los bosques, cuya vida duraba lo que la del árbol a que se suponía unida.

VERTICALES.- 1: Preposición latina que entra en locuciones latinas usadas en nuestro idioma. Adverbio de tiempo.- 2: Reina ostrogoda, hija de Teodorico.- 3: Cavilación, cogitación.- 4: Planta umbelífera. Interjección. La misma letra.- 5: Pasta alimenticia (Pl). Terminación verbal.- 6: Al revés, criada que sirve en menesteres humildes y de tráfago. Al revés, río de la India.- 7: Río cántabro. Que se alimenta de materias animales (Fem).- 8: Ciudad italiana. Probad.- 9: Vayamos de un lado para otro.- 10: Una de las formas naturales del carbonato cálcico (Pl).- 10: Al revés, cierto templo. Preposición.

SERVICIO DE REPARTO EN ALBACETE Y PROVINCIA PARA: BARES, CAFETERIAS, PUB, RESTAURANTES, ETC.
FABRICACION PROPIA ARTESANAL DE HORCHATA Y GRANIZADOS.
C/ Joaquín Quijada, 10 – B. ALBACETE
HELADOS RUEDA 967 22 09 77

horóscopo

Aries. Del 21/03 al 20/04
Salud muy buena. Se aproxima un período de innovaciones importantes de tipo laboral. Hoy notará bastante incomprensión por su pareja

Tauro. Del 21/04 al 21/05
Hoy se sentirá con mucha vitalidad. Hoy recibirá noticias relacionadas con un proyecto pendiente. Siga con esa táctica con su pareja

Geminis. Del 22/05 al 21/06
Salud regular. Día propicio para poner al día sus asuntos domésticos. Dificultad en el amor que logrará superar

Cáncer. Del 22/06 al 23/07
Se sentirá algo cansado. Su fuerza de voluntad se verá recompensada. Rompa de una vez la monotonía de su vida sentimental

Leo. Del 24/07 al 23/08
Salud muy buena. Hoy se mostrará muy brillante con sus amigos. Compenetración total con la persona amada

Virgo. Del 24/08 al 23/09
Cuidado con las grasas. Momento idóneo para resolver tareas domésticas pendientes. Muéstrese más afectuoso con su pareja

Libra. Del 24/09 al 23/10
Salud algo deteriorada. No pierda tanto el tiempo discutiendo con su familia. Su pareja le va a sorprender con una bonita muestra de amor

Escorpio. Del 24/10 al 22/11
Salud muy buena. Jornada favorable para dedicarse a la lectura. A veces resulta beneficioso concederse un respiro en el amor

Sagitario. Del 23/11 al 22/12
Salud pasable. En sus relaciones en general déjese guiar por su intuición. Su pareja se mostrará poco interesada por lo que le proponga

Capricornio. Del 23/12 al 20/01
Salud algo mejor. Buenas noticias de un pariente lejano. Dificultad en el amor, que logrará superar con un poco de paciencia

Acuario. Del 21/01 al 19/02
Salud muy buena. Dedíquese a poner al día asuntos atrasados. La tendencia para hoy es que se muestre muy remilgado con su pareja

Piscis. Del 20/02 al 20/03
Salud excelente. A pesar de la oposición de cierta persona influyente, podrá llevar a cabo sus proyectos. Evite poner en peligro su felicidad

numérico

Las letras de la P a la Z representan los números del 0 al 9, aunque no necesariamente en dicho orden. Sumando los números que representan las letras de cada columna horizontal y verticalmente, habrán de obtenerse las sumas que aparecen al final de las mismas. Para orientación del lector se dan los valores atribuidos a dos de las letras

P X Q R T = 26
R S V U Q = 19
X Q U Y T = 27
Q U S R Y = 23
U T Y Q S = 30
25 29 22 18 31 = 125
Letras clave R = 1; P = 9

sopa de letras

R E M C R A W I H E L E S K O
P A S A A S E T A R I C A O U
O P E Ñ E I I T E Q U I L A L
O F I O N D D I C S O P N A K
O L I C E R V E Z A A W O P O
C T N O A A T A S A Z Z O N A
P A O R T R D O P R E A I E N
T E R S O R W S E J R J L R A
A Y I W O N H Z U A E O V L T
E N O P O N I U A I J V O F A
A U E D A O S V R O I F R N A
L S G A M Z K H A N N O A D O
A U N E C U Y L O V D F I Ñ I
M I E A S A T O L I A U O D A
O L I I N S S O E L A C O P O

Buscar 10 bebidas alcohólicas

panal enigmatico

Escribir cada palabra en círculo, según las definiciones, partiendo de la casilla indicada con la flecha y de izquierda a derecha, es decir, en el sentido de las agujas del reloj.

1: Concedíase, otorgábase.- 2: Labrar metales por medio de la fresa.- 3: Acción de cabecear el buque.- 4: Que daña (FE).- 5: Persona extremadamente escuálida (Pl).- 6: Adorna con tapices o telas.- 7: El planeta de Venus.- 8: Ascendencia o familia.- 9: El que come y regala mucho.- 10: Róbalo.- 11: Natural de Asia.- 12: Antiguamente ramera.

soluciones

PANAL ENIGMATICO: 1: Dabase.- 2: Fresar.- 3: Alfada.- 4: Daño.- 5: Oblea.- 6: Cuelga.- 7: Lucero.- 8: Ofigen.- 9: Epulión.- 10: Lubina.- 11: Asianao.- 12: Gaba.

SOPA DE LETRAS: SIDRA, CAVA, JEREZ, CONAC, ANIS, TEQUILA, CAZALLA, WHISKY, CERVEZA, VINO

PROBLEMA NUMERICO: 1R, 2Z, 3X, 4Y, 5Q, 6S, 7U, 8T, 9P, 0V

AUTODEFINIDO: VERTICALES.- 1: Ad. Luego.- 2: Amalasunta.- 3: Meditación.- 4: Anís. Eh. DDD.- 5: Ravioles. Ir.- 6: azoM. ondl.- 7: Pas. Zoo. Ioga.- 8: Udine. Catad.- 9: Rodemos.- 10: Aragonitos.- 11: adogaP. Sin.

HORIZONTALES.- 1: Amara. pura.- 2: Amenazadora.- 3: Dadivosidad.- 4: ilsiM. Negó.- 5: sat. zemoG.- 6: saelbO. Ona.- 7: Luchi. ossiP.- 8: Unl. Sofá.- 9: etod. dallos.- 10: Gandinga. Si.- 11: Dríade.

CRUCIGRAMA NEGRO

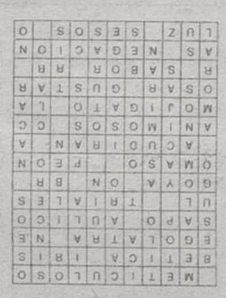

M.C.D.2022

academia gaspar romero
C/ Tinte, 12, entreplanta Y FAX
INTERNET: www.netvision.es/gromero 967-22 82 01

OPOSICIONES

JUNTA DE COMUNIDADES DE CASTILLA-LA MANCHA

OFERTADAS (BOLETIN OFICIAL DE CASTILLA-LA MANCHA DE 99): PERSONAL FUNCIONARIO: CUERPO AUXILIAR, 217 PLAZAS; ARDERIA FORESTAL, 83.
MBIEN: CUERPO SUPERIOR, 178 PLAZAS; CUERPO TECNICO, 120; CUERPO CUTIVO, 29. PERSONAL LABORAL: 391; SANITARIOS LOCALES: ESCALA ERIOR, 268; ESCALA TECNICA 201

AUXILIARES: CLASES YA INICIADAS.
HORARIOS ADAPTADOS A TUS NECESIDADES.
PIERDAS TIEMPO. INFORMATE Y COMIENZA HOY MISMO.

CABA
ACADEMIA
gaona, 5
Telf. 24 10 84

CURSOS INTENSIVOS DE VERANO. CLASES DE RECUPERACION

*TODOS LOS NIVELES: PRIMARIA, SECUNDARIA, BACHILLER, P.A.U.
*PREPARAMOS TODAS LAS MATERIAS: INGLES, FRANCES, LENGUA, LATIN, GRIEGO, MATEMATICAS, FISICA, QUIMICA... ¡INFORMATE YA!

PREPARACION EXAMENES DE SEPTIEMBRE. FACULTADES Y E.E.T.T. MATEMATICAS, FISICA, QUIMICA. ¡COMIENZA YA! LLAMANOS

OPOSICIONES DIPUTACION DE ALBACETE: PREPARAMOS:
LIMPIADORES, OPERARIOS, AUXILIARES ADMINISTRATIVOS. TEMARIOS PROPIOS INCLUIDOS EN LA MENSUALIDAD. ¡TODAVIA ESTAS A TIEMPO! CLASES INTENSIVAS ¡CONSULTANOS!

OPOSICIONES ADMINISTRACION DE JUSTICIA
DURANTE EL VERANO CLASES DE AGENTES Y AUXILIARES
INFORMATICA, MECANOGRAFIA, CONTABILIDAD, ETC.

---

academia gaspar romero
C/ Tinte, 12, entreplanta Y FAX
INTERNET: www.netvision.es/gromero 967-22 82 01

AULA DE INFORMATICA
CURSOS DE VERANO
* WINDOWS'95/98; * OFIMATICA: WORD, EXCEL, ACCESS Y WORD PERFECT. PROGRAMACION: VISUAL BASIC Y DELPHI.
INFORMATICA PARA NIÑOS. ¡PARA APRENDER JUGANDO!
•GRUPOS ESPECIALES DE INICIACION PARA NIÑOS A PARTIR DE 8 AÑOS.
CONTABILIDAD INFORMATIZADA
•GRUPOS ESPECIALES DE FORMACION EN INFORMATICA Y CONTABILIDAD PARA TRABAJADORES DE EMPRESAS Y ADMINISTRACIONES PUBLICAS ADAPTADOS A TUS NECESIDADES.
CONTABILIDAD A CUALQUIER NIVEL
(TRADICIONAL O APLICADA A SISTEMAS INFORMATICOS), BANCA, CAJAS DE AHORRO, ASESORIA, EMPRESA.
PROFESORADO ALTAMENTE CUALIFICADO. GRUPOS REDUCIDOS: MAXIMO 8 PERSONAS POR CURSO. AULAS TOTALMENTE CLIMATIZADAS

HIGINIO OLIVARES
CENTRO DE ESTUDIOS SUPERIORES

URSOS INTENSIVOS DE INFORMATICA
MES DE AGOSTO
Windows 95 + OFFICE 97.- 60 horas
Internet.- 10 horas
Powerpoint.- 20 horas
WordPerfect 6.1.- 20 horas
RESERVA TU PLAZA
Información: Marqués de Villores, 18 - Telf. 23 31 11

HIGINIO OLIVARES
CENTRO DE ESTUDIOS SUPERIORES

CURSO INTENSIVO DE VERANO
EXAMENES DE SEPTIEMBRE
PREPARAMOS TODAS LAS MATERIAS DE:
E.G.B. - E.S.O. - BACHILLERATO - F.P.
P.A.U. - UNIVERSITARIOS - IDIOMAS
-NUESTROS RESULTADOS NOS AVALAN-
Información: Marqués de Villores, 18 - Telf. 23 31 11

HIGINIO OLIVARES
CENTRO DE ESTUDIOS SUPERIORES

CURSOS INTENSIVOS DE VERANO
*UNIVERSITARIOS *CONTABILIDAD
*INFORMATICA *MECANOGRAFIA
¡RESERVA TU PLAZA!
Información: Marqués de Villores, 18 - Telf. 23 31 11

---

academia gaspar romero
C/ Tinte, 12, entreplanta Y FAX
INTERNET: www.netvision.es/gromero 967-22 82 01

EXAMENES SEPTIEMBRE. CLASES INTENSIVAS TODAS LAS MATERIAS
INGENIERIAS
RICOLAS Y FORESTALES: CALCULO, ALGEBRA, LOGICA, FISICA Y QUIMICA.
DUSTRIALES: ALGEBRA, CALCULO, FISICA, QUIMICA, AMPLIACION DE MATEMATICAS; MECANICA DE FLUIDOS, MOTORES TERMICOS.
FORMATICA: ALGEBRA, CALCULO, FISICA.
DIBUJO TECNICO
DOS LOS NIVELES: AGRICOLAS, FORESTALES E INDUSTRIALES. NUEVOS GRUPOS. BIEN DIBUJO 3º Y 4º ESO, FP TODAS LAS RAMAS, ESPECIFICO FP DELINEACION, SELECTIVIDAD Y PAU. HORARIOS ADAPTADOS A TUS NECESIDADES.
CONTABILIDAD
TES, FINANCIERA, SOCIEDADES Y TODAS LAS MATERIAS DE ECONOMICAS Y PRESARIALES, RELACIONES LABORALES Y GESTION Y ADMON. PUBLICAS.
ATEMATICAS I, II Y III. ECONOMETRIA.
TODAS LAS CARRERAS. CUALQUIER OTRA MATERIA. CONSULTAR.

---

academia gaspar romero
C/ Tinte, 12, entreplanta Y FAX
INTERNET: www.netvision.es/gromero 967-22 82 01

EXAMENES SEPTIEMBRE. CLASES INTENSIVAS TODAS LAS MATERIAS.
FACULTADES, ESCUELA POLITECNICA, ESCUELA DE MAGISTERIO
EGB, ESO, BACHILLERATO, FP, COU
- **MATEMATICAS, FISICA, QUIMICA, BIOLOGIA, GEOLOGIA.**
- **LENGUA Y COMENTARIO DE TEXTOS.**
- **INGLES, FRANCES, ALEMAN, LATIN Y GRIEGO.**

CLASES YA INICIADAS
¡PARA APRENDER JUGANDO!
INGLES PARA NIÑOS DE 4 A 7 AÑOS. CON PROFESORES ESPECIALIZADOS. MODERNA DIDACTICA; JUEGOS, AUDIOVISUALES... ETC.
ASISTENCIA TOTALMENTE PERSONALIZADA, GRUPOS REDUCIDOS Y HOMEGENEOS. HORARIOS TOTALMENTE ADAPTADOS A TUS NECESIDADES
NO ESPERES MAS. INFORMATE Y COMIENZA HOY MISMO, ASEGURANDO EL BUEN RESULTADO DE TUS EXAMENES DE SEPTIEMBRE.

---

academia gaspar romero
C/ Tinte, 12, entreplanta Y FAX
INTERNET: www.netvision.es/gromero 967-22 82 01

OPOSICIONES ADMINISTRACION LOCAL
AUXILIARES: DIPUTACION ALBACETE, CONVOCADAS 12 PLAZAS. YA OFERTADAS: MURCIA, 61; VALENCIA 100, TAMBIEN OTROS MUNICIPIOS.
BOMBEROS AYUNTAMIENTO DE ALBACETE: YA CONVOCADAS 3 PLAZAS. YA OFERTADAS: DIPUTACION DE ALICANTE 57 PLAZAS, VALENCIA 76
AUXILIAR ENFERMERIA: DIPUTACION DE ALBACETE: 9 PLAZAS.
EN ESTAS OPOSICIONES, LA PREPARACION ES VALIDA PARA CUALQUIER MUNICIPIO CONVOCANTE
MECANOGRAFIA: METODO SENCILLO Y EFICAZ. CURSOS ACELERADOS PARA OPOSITORES. HORARIOS MAÑANAS, TARDES O NOCHES

¡Despégate del resto!
ACADEMIA
MAYPE
C/ Mayor 41, 2º
ALBACETE
Tlf: 967/21 82 21

¡MAYPE INFORMA!
SULTADOS EXCEPCIONALES "ULTIMAS OPOSICIONES"!
ADEMIA BASICA DE SUBOFICIALES DEL AIRE: 8 alumnos aprobados de plaza. 107 alumnos de MAYPE han ingresado en la A.B.A. desde 1992.
CUERPO NACIONAL DE POLICIA: 15 aprobados con plaza. Desde 1992, 7 alumnos de MAYPE pertenecen al Cuerpo Nacional de Policía.
TROPA PROFESIONAL: 60 alumnos aprobados con plaza. 313 alumnos de MAYPE son ya profesionales de las FF.AA. Desde 1995.
¡TU TAMBIEN PUEDES CONSEGUIRLO!
ABIERTO PLAZO MATRICULAS CURSO 99/2000!
¡MAYPE, GARANTIA DE EXITO!

¡Despégate del resto!
ACADEMIA
MAYPE
C/ Mayor 41, 2º
ALBACETE
Tlf: 967/21 82 21

DEDICADA A PREPARACIONES MILITARES Y POLICIALES.
ABIERTO PLAZO MATRICULA CURSO 99/2.000:
* ESCALAS SUPERIOR, MEDIA Y BASICA DE LOS 3 EJERCITOS.
* CUERPO NACIONAL DE POLICIA (ESCALAS EJECUTIVA Y BASICA)
* GUARDIA CIVIL Y COLEGIO DE GUARDIAS JOVENES.
* TROPA PROFESIONAL, POLICIA LOCAL.

LA CALIDAD, SERIEDAD Y EXPERIENCIA EN OPOSICIONES MILITARES Y POLICIALES TIENE UN NOMBRE: ¡MAYPE, GARANTIA DE EXITO!

Este Verano.....
AutoCAD 2000
AutoCAD V-14
3D Studio MAX
&
Adi, Centro de Formación
Dionisio Guardiola, 16 (bajo interior) Telf: 967 502081 - Fax: 967 503594
Movil: 629 74 99 25 Email: adialba @ accesosis.es 02003 ALBACETE

ELITE
CENTRO DE FORMACION
C/ CARNICERIAS, 6 ENT.
PLAZA DE LA MANCHA, 17 BAJO. VILLACERRADA.
TFNOS.967 51 15 44 y 967 50 73 08. — 02001 ALBACETE
BACHILLERATO / UNIVERSITARIOS
PROMOCION ESPECIAL DE VERANO
PREPARACION EXAMENES DE SEPTIEMBRE

PRECIOS ELITE / MES	BACHILLERATO	UNIVERSITARIO
A PARTIR DE:	4.000 PTAS.	4.800 PTAS.

Centro de Estudios *IBERIA*
CAMBRIDGE idiomas
CLASES INTENSIVAS DE VERANO
TODOS LOS NIVELES Y MATERIAS
INFORMATICA - WINDOWS, PROGRAMACION, etc.
APRENDE MECANOGRAFIA GRATIS, AL ESTUDIAR INFORMATICA CON NOSOTROS.
C/ CONCEPCION Nº 10. Tlf. 967 21 40 40 ALBACETE

Atlanta
CENTRO DE ESTUDIOS ATLANTA
CURSOS DE VERANO
- APOYO Y RECUPERACIONES EN ESO, BACHILLER Y COU
- SELECTIVIDAD
- INFORMATICA
- IDIOMAS
- CONTABILIDAD
- MECANOGRAFIA
- DIBUJO Y PINTURA
- ESCUELA DE VERANO (para niños a partir de 5 años)

COMENZAMOS A PARTIR DEL 1 DE JULIO
VIRREY MORCILLO, 1 - • 02005 ALBACETE
TFNO. 967 52 03 66 • FAX 967 24 73 13

EdiCurs
CENTROS DE ENSEÑANZA INFORMATICA
Horario LIBRE
- Autocad 14
- 3D Studio Max 2.5
- Corel Draw 4, 6, 8
- Programación Cobol, C, Visual Basic
- Contabilidad, Facturación y Nóminas
- Mecanografía (350 pulsaciones)
- MASTER en Secretariado/Ofimática

Enseñamos y vendemos Informática
C/ Dionisio Guardiola nº 54 bajo. Tfno: 967 59 00 89 Albacete

---

EdiCurs
CENTROS DE ENSEÑANZA INFORMATICA
CURSOS PARA NIÑOS (a partir de 7 años)
Están pedagógicamente desarrollados para que el alumno conozca desde el teclado hasta el funcionamiento a nivel medio/avanzado. Todos los cursos contienen dibujos animados que hacen comprender mejor los conceptos.
* **Introducción al PC**
* **Windows-98**
* **Mecanografía**

Enseñamos y vendemos Informática
C/ Dionisio Guardiola nº 54 bajo. Tfno: 967 59 00 89 Albacete

---

EdiCurs
CENTROS DE ENSEÑANZA INFORMATICA
Cursos de Verano:
Horario LIBRE
- Mecanografía
- Windows-95/98
- Word 97 / Excel-97
- Internet, Diseño Páginas WEB
- Contabilidad Windows
- Cursos manejo Contaplus, Factura/Nóminaplus.

Enseñamos y vendemos Informática
C/ Dionisio Guardiola nº 54 bajo. Tfno: 967 59 00 89 Albacete

---

academia gaspar romero
C/ Tinte, 12, entreplanta Y FAX
INTERNET: www.netvision.es/gromero 967-22 82 01

OPOSICIONES
JUSTICIA AUXILIARES 400 PLAZAS; AGENTES 338 Y OFICIALES 277.
CORREOS: AUXILIARES DE CLASIFICACION Y REPARTO: 500 PLAZAS, AYUDANTES POSTALES 250
MECANOGRAFIA: METODO SENCILLO Y EFICAZ, CURSOS ACELERADOS PARA OPOSITORES, ESPECIALES PARA NIÑOS. MAÑANAS, TARDES Y NOCHES.
CLASES INICIADAS DE TODAS LAS MATERIAS INCLUIDA MECANOGRAFIA, CUALQUIER OTRA OPOSICION, CONSULTAR.

M.C.D.2022

VENTAS

GESDOMUS
Vende pisos de 2, 3 y 4 dormitorios en construcción, zona Feria, cocina amueblada, calefacción individual, ascensor, garaje, trastero, suelos de mármol, carpintería roble, videoportero, 1ª calidades desde 12.200.000 ptas. Tel. 52 32 81

● **GESDOMUS** vende piso final calle Rosario, 4 dormitorios, calefacción individual, reformas, 7.500.000 ptas. Tel. 967 52 32 81

● **GESDOMUS** vende piso principal, zona Villacerrada, 3 dormitorios, 10.500.000 ptas. Tel. 967 52 32 81

● **GESDOMUS** vende piso zona Octavio Cuartero, 4 dormitorios, cocina amueblada, ascensor, calefacción, terraza 20 m²., 14.000.000 ptas. Tel. 967 52 32 81

CASA INMOBILIARIA
C/ Mayor Nº 57
Tel. 967 24 72 96
ALBACETE

● **CASA INMOBILIARIA.** Se vende piso Zona Franciscanos. 115 metros útiles, 4 dormitorios, salón, cocina grande amueblada, baño, aseo, 2 terrazas. Soleadísimo, muy cuidado. 8.000.000 ptas. Ref. 268P. Tel. 967 24 72 96

● **CASA INMOBILIARIA.** Se vende piso Zona Diputación, 130 metros útiles, 3 dormitorios grandes, salón 35 m² suelo parquet, cocina amueblada grande con habitación para planchar, baño, aseo, trastero, balcón, ascensor, calefacción individual. Precio: 14.300.000 ptas. Ref. 299P. Tel. 967 24 72 96

● **CASA INMOBILIARIA.** Se vende piso Zona Tejares. 3 dormitorios, salón, cocina amueblada nueva, 1 baño, calefacción individual, plaza de garaje grande, armario empotrado grande, muy soleado, antigüedad 4 años. Precio: 14.500.000 ptas. Ref. 275P. Tel. 967 24 72 96

● **CASA INMOBILIARIA.** Se vende piso Zona Estación, 4 dormitorios, salón con mueble de escayola y suelo en parquet, cocina grande, baño, aseo, ascensor y plaza de garaje. Zonas verdes. Precio: 14.500.000 ptas. Ref. 105P. Tel. 967 24 72 96

● **CASA INMOBILIARIA.** Se traspasa Pub en pleno funcionamiento y en la zona. Información en Casa Inmobiliaria. Tel. 967 24 72 96

● **VENDO** Furgoneta Citroën, diesel C-15 RD. AB-4915-J. 390.000 ptas. Tel. 600 47 48 08

SE VENDE MESA DE SALON GRANDE
de cristal, mármol y madera decapé y 6 sillas a juego, tapizadas en azul. Todo nuevo. Precio: 125.000 ptas. Tel. 670 59 76 19.

INMOBILIARIA HOGAR
C/ Antonio Machado, 26
Teléfono: 967/ 23 55 55
¡Pregúntenos por su hogar!

● **INMOBILIARIA HOGAR** vende piso amplio, zona Avda. Menéndez Pidal. 3 dormitorios, salón, cocina amueblada, baño, calefacción individual. Precio: 6.800.000 ptas. Tel. 967 23 55 55

● **INMOBILIARIA HOGAR** vende piso zona Feria. 4 dormitorios, salón, cocina amueblada, baño, aseo, calefacción individual, trastero. Precio: 10.500.000 ptas. Tel. 967 23 55 55

● **INMOBILIARIA HOGAR** vende piso, zona Arquitecto Vandelvira, 3 dormitorios, salón, cocina amueblada, baño, ascensor, calefacción, terraza amplia. Precio: 14.800.000 ptas. Tel. 967 23 55 55

● **INMOBILIARIA HOGAR** vende piso, zona Bº Pilar. 4 dormitorios, salón, cocina amueblada, baño. Precio: 7.500.000 ptas. Tel. 967 23 55 55

● **INMOBILIARIA HOGAR** vende piso, zona Ríos Rosas. 3 dormitorios, salón, cocina amueblada, baño, poca comunidad. Precio: 5.200.000 ptas. Tel. 967 23 55 55

● **SE VENDE** Ciotroën AX 1400 elevalunas eléctrico, cierre centralizado, llantas aluminio, pintura metalizada. 275.000 Pts. Telf. 967 50 34 94 mediodía o noches

● **SE VENDE** o traspasa pub Cueva el Puntón de Chinchilla. Tel. 967 26 05 70

PARTICULAR VENDE BMW
525I 193 CV. Climatizador, techo eléctrico, tapicería cuero con calefacción, llantas aluminio, alarma, alerón y más extras. Pocos kilómetros. Siempre en garaje. Tfno. 600 57 88 02

VENDE BUNGALOW
En Gran Alacant. 2 dormitorios, salón, cocina amueblada, 2 baños y terraza amplia. Precio: 7.900.000 Ptas. TEL.: 967 23 55 55

INMOBILIARIA HOGAR
Vende piso zona María Marín, 3 dormitorios, salón, cocina amueblada, baño. Precio: 8.000.000 ptas. TEL.: 967 23 55 55.

INMOBILIARIA HOGAR
Vende piso seminuevo zona Avda. M. Pidal. 4 dormitorios, salón, cocina amueblada, baño, aseo, calefacción individual. Precio: 9.800.000 ptas. TEL.: 967 23 55 55.

INMOBILIARIA HOGAR
Vende piso Zona Torres Quevedo, 4 dormitorios, salón 21 m², cocina amueblada, 2 baños, calefacción individual, trastero, garaje. Precio: 12.500.000 ptas. TEL.: 967 23 55 55.

● **PONCE & OROZCO** vende piso zona Universidad de Idiomas, ascensor y calef. 3 dormitorios, 2 baños, cocina, salón y garaje incluido. 11.000.000. Tl. 967 21 77 88. Muelle, 24

● **PONCE & OROZCO** vende apartamento frente Hospital, totalmente amueblado, aire acondicionado, cocina individual, ref. 509. 7.750.000. Tl. 967 21 77 88. Muelle, 24

● **PONCE & OROZCO** vende piso zona Hospital, calefacción individual a gas, empotrados, puertas lacadas, cocina amueblada y garaje incluido. 10.000.000. Tl. 967 21 77 88. Muelle, 24

● **PONCE & OROZCO** vende ático zona bomberos, ascensor, 3 dormitorios, 2 baños y terraza de 30 metros, edificio de 7 años. 11.000.000 negociables. Tl. 967 21 77 88. Muelle, 24

● **PONCE & OROZCO** vende piso zona Industria, 4 dormitorios, 2 baños, cocina amueblada, empotrados, con muchas mejoras, edificio de 3 años. Tl. 967 21 77 88. Muelle, 24

COMPRAS

INMOBILIARIA HOGAR
COMPRA PISOS. PAGO EN EFECTIVO.
TEL.: 967 23 55 55

ALQUILER

● **GESDOMUS** alquila apartamento amueblado, zona Villacerrada, 1 dormitorio, calefacción individual, ascensor, 55.000 ptas. comunidad incluida. Tel. 967 52 32 81

● **GESDOMUS** alquila apartamento con o sin muebles, 2 dormitorios, zona Avda. Menéndez Pidal, cocina independiente, calefacción individual, buenas vistas, desde 50.000 ptas. Tel. 967 52 32 81

● **GESDOMUS** alquila piso amueblado, 4 dormitorios, zona Ramón y Cajal, calefacción central, 50.000 ptas. Tel. 967 52 32 81

● **GESDOMUS** alquila piso amueblado, 3 dormitorios, zona Blasco de Garay, 40.000 ptas. Tel. 967 52 32 81

● **GESDOMUS** alquila piso, zona Centro, 4 dormitorios, calefacción individual, ascensor, calidades 1ª, cocina amueblada, 85.000 ptas. comunidad incluida, garaje opcional. Tel. 967 52 32 81

● **GESDOMUS** alquila apartamento amueblado. Zona Parque Sur, 2 dormitorios, calefacción individual gas, trastero, 60.000 ptas. comunidad incluida, garaje opcional. Tel. 967 52 32 81

● **ALQUILO PISO** céntrico amueblado, 4 dormitorios, calefacción gas ciudad, estudiantes, trabajadores-as. Tel. 967 21 54 13

● **SE ALQUILA** apartamento Zona Universidad, 2 dormitorios, salón con cocina americana, sin muebles. Precio 40.000 más comunidad. Tel. 967 21 12 52

● **ALQUILO** apartamento amueblado, 2 dormitorios, céntrico. Tel. 967 22 61 26

● **ALQUILO** apartamento amueblado. 2 dormitorios, salón, baño, 2 terrazas. Zona Universidad-Hospital. Tel. 967 22 51 62

● **SE BUSCAN** chicas para compartir piso céntrico en Murcia. Habitación doble y sencilla. Tel. 967 21 41 37

● **ALQUILO APARTAMENTO** amueblado, dos dormitorios. Tfnos.: 967 23 90 59, 967 22 61 21

SE ALQUILAN DESPACHOS
En el centro de la ciudad. Tel. 967 21 00 02 y 967 52 02 21

SE VENDE APARTAMENTO C/ TINTE, 42
SE ALQUILA LOCAL C/ TINTE, 24
Telf. 609 38 61 85

EMPLEO

● **URGENTE** Celadores para trabajar en Insalud, Clínicas... Próximas convocatorias. Requisito mínimo: Certificado Escolaridad. Infórmate 900 300 340 (Llamada gratuita)

● **TRABAJA** como Agente Forestal en parques y reservas naturales. Infórmate 900 300 340

● **SANITARIOS** se precisan para trabajar en Insalud, Clínicas... Próximos ingresos para celadores, ATS, Auxiliares Administrativos, Enfermería, Cuidadores, Auxiliares geriatría. Infórmate 900 300 340 (Llamada gratuita)

● **IMPORTANTE** 1.496 plazas vacantes para Juzgados: Agentes, Auxiliares, Oficiales. Requisito mínimo: Certificado. Infórmate 900 300 340

● **TRABAJA** para la Unión Europea. Próximos ingresos. Sueldo a partir de 400.000 pesetas/mes. Infórmate 900 300 340 (Llamada gratuita)

● **AYUNTAMIENTOS** Junta Castilla-La Mancha y Diputaciones precisan Bomberos, Policías Locales, Conserjes, Jardineros... Próximas convocatorias. Infórmate 900 300 340

● **ASISTENTE SOCIAL** Próximo ingreso. Requisito: Diplomado Trabajo Social. Infórmate 900 300 340 (Llamada gratuita)

● **CONSIGUE** un trabajo fijo en Ayuntamientos, Bibliotecas, como Auxiliar Administrativo. Sólo necesitas el Graduado Escolar. Infórmate 900 300 340 (Llamada gratuita)

● **INGRESA** en la Policía Nacional, Guardia Civil, Ejército Profesional. Miles de plazas se convocan cada año. Infórmate 900 300 340 (Llamada gratuita)

● **AYUDANTE PENITENCIARIAS** Próximo ingreso, consigue un sueldo aproximado de 200.000. Requisito: FPII o BUP. Infórmate 900 300 340

● **CORREOS** precisa personal para próximas convocatorias Auxiliares, Ayudantes Postales. Requisitos mínimos: Certificado. Infórmate 900 300 340 (Llamada gratuita)

● **BANCOS** Cajas de Ahorros precisan Auxiliares. Requisito: FPII o BUP. Próximos ingresos 967 19 30 25

● **CONSIGUE** el Graduado, FPI, Acceso Universidad (Mayores 25) superando un solo examen. Infórmate 967 19 30 25

● **250.000** pesetas/mes. Aproximadas, sueldo profesor/a Autoescuela. Prepárate, trabaja. Infórmate 967/ 19 30 25

● **TRABAJA** como Técnico Medioambiental. Gran futuro profesional. Prepárate 967 19 30 25

● **HAZTE** Gestor Inmobiliario/Fincas. Gran demanda de profesionales. Infórmate 967/ 19 30 25

● **¿BUSCAS TRABAJO?** Como Auxiliar de Geriatría o Animador Social. Prepárate, trabaja 967 19 30 25

● **CONSIGUE** un trabajo seguro como Auxiliar Veterinario. Prepárate (con prácticas). Infórmate 967/ 19 30 25

● **ELECTRICISTA** obtén tu carnet de instalador. Infórmate 967/ 19 30 25

● **INSTALADOR** de Antenas. Gran demanda de profesionales. Prepárate 967/ 19 30 25

● **TRABAJA** como Técnico en Ventas (Bolsa trabajo). Prepárate 967 19 30 25

● **HAZTE** Restaurador de Muebles. Preparación personalizada. Infórmate 967/ 19 30 25

SE NECESITAN SOLDADORES OFICIALES Y PEONES METALURGICOS
Para trabajar en fábrica de estufas en Tarazona.
Tel. 967 48 00 86

RHEM
CENTRO DE PSICOLOGIA APLICADA. SELECCION DE EXPERTO CONTABLE CON CONOCIMIENTOS FISCALES
Interesados enviar C.V. con fotografía reciente al apartado de correos. nº 285. 02080 Albacete

● **SE NECESITA** peluquera/o con experiencia. Tel. 616 44 88 11

● **SE NECESITA** camarero con experiencia. Tel. 967 24 33 71

● **SE NECESITAN** camareras con experiencia y buena presencia para Cafetería Daniel. Pasarse de 7 a 8. Tel. 967 23 89 03

● **CAMARERO** con experiencia para cafetería Faeli. C/ Zapateros. Interesados pasar de 11,30 a 12,30 horas.

● **KUKER'S** necesita chica con carnet de conducir. Polígono Industrial Campollano C/D, parcela 18-11. Tel. 967 52 20 76

● **LICEO ARTURO MOYA,** precisa profesora de piano profesional y violín superior. Tel. 967 21 68 02

● **SE NECESITA** cocinero con experiencia y limpiadora. Tel. 967 23 59 52

● **PROFESORA** de inglés da clases particulares todos los niveles. Tel. 967 51 03 81, 666 35 62 38

● **SE NECESITA** aprendiz de cocina y ayudante. Con un poco de experiencia. Tel. 967 26 05 59

● **SE NECESITA** chica con buena presencia para cafetería, con experiencia. Tejares, 57. 967 22 15 30

● **SE NECESITA** camarero. Edad 18 a 25 años. Tel. 967 21 65 87

● **EMPRESA** ubicada en Albacete selecciona personal a tiempo completo o parcial. Tel. 607 83 03 01

SE NECESITAN CHICAS CON EXPERIENCIA EN TELEMARKETING.
Interesadas llamar jueves y viernes al teléfono: 967 22 59 07

AGENCIAS MATRIMONIALES

NUEVAS ALIANZAS
TEF. 967 52 15 90

● **NUEVAS ALIANZAS** Tenemos el cuidado, de los detalles, una dirección personalizada y con tanta discreción e intimidad como se desee, ese es el orgullo de todos nuestros socios. c/ Tinte, 56, 1, Izda. Albacete, 967 52 15 90

● **NUEVAS ALIANZAS:** Repartidor, 24 años, soltero. No tengo amigas. Me gustaría ser tu amigo. Tel. 967 52 15 90

NUEVAS ALIANZAS
C/ Tinte, 56-1º Izda.
Albacete

AGENCIA MATRIMONIAL PALOMA BLANCA Y CENTRO DE AMIGOS
Collado Piña, 4, 1º Iz.

Les desea Felices Vacaciones y les informa que tenemos personas asociadas de otras provincias y países. Llámanos. Te informamos. Toda seriedad y discreción.
Albacete 967 51 06 04
Ciudad Real 926 25 65 65
Alicante 96 513 24 45

TRASPASOS

● **SE TRASPASA** bar económico. Tel. 967 24 91 15

● **SE TRASPASA** cervecería en el centro. Amplia terraza. Tel. 967 52 41 11, 619 55 00 78

● **SE TRASPASA** pub en la zona. Buen precio: Tel. 649 67 84 94

● **SE TRASPASA** café-bar Económico. Zona Plaza Toros. Tel. 967 22 59 53

● **SE TRASPASA** café-bar Tel. 967 22 15 58

VARIOS

● **¿LE GUSTARIA MEJORAR** su salud, sus relaciones, su economía, su trabajo, su vida sentimental... cualquier aspecto de su vida? Sea cual sea su problema, tiene solución. Si usted quiere, puedo ayudarle, le daré las pautas necesarias para conseguirlo. Precio por sesión: 3.000 ptas. Isabel Q.F. Tfno: 967 51 23 06

● **ADONAITAROT** ¡¡¡Soluciones!!! Pareja, amor, trabajo, directo 24 h. 906 42 16 70

A SAN PANCRACIO
Abogado de los casos difíciles y desesperados. Reza nueve Avemarías, durante nueve días. Pide tres deseos, uno de negocios y dos imposibles. Al noveno día publica este aviso. Se cumplirá aunque no lo creas. E.G.G.

A SAN PANCRACIO
Abogado de los casos difíciles y desesperados. Reza nueve Avemarías, durante nueve días. Pide tres deseos, uno de negocios y dos imposibles. Al noveno día publica este aviso. Se cumplirá aunque no lo creas. J.M.R.

anmartín asesores
Rosario, 3 - 7.º (Edificio Capitol)
☎ 21 04 29 ALBACETE

LIMPIEZAS FERNANDEZ
-EXTRACCION DE FOSAS SEPTICAS
-LIMPIEZA DE TUBERIAS Y ALCANTARILLADOS
-REVISION DE TUBERIAS POR EQUIPOS DE TELEVISION
TELEFONOS:
OFICINA: 22 08 38
PARTICULAR: 52 04 80

SECCION EXTINTORES
CLIMA & GAS
NECESITA COMERCIALES ALBACETE Y PROVINCIA
FCO. PIZARRO, 73. TNO. 967 23 57 08

Excusa nº 7
para no apadrinar un
un niño del Tercer Mundo.

No tengo tiempo para dedicarme a estas cosas.
¿Cuántas veces al día hablas por teléfono?
Llámanos una vez y verás lo fácil que es intentar mejorar el mundo en que vivimos.

Ayuda en Acción 902 402 404

☐ SI, DESEO RECIBIR MAS INFORMACION SIN COMPROMISO.
Nombre
Dirección
Localidad
Provincia
C.P. Teléfono
C/ Infantas, 38. 28004 Madrid
C/ Balmes, 32, 3º 08007 Barcelona
Web: www.ayudaenaccion.org
Ayuda en Acción 626

M.C.D.2022

VARIOS

SAN PANCRACIO
Abogado de los casos difíciles y desesperados. Rezando nueve Avemarías, durante nueve días. Pide tus deseos, uno de negocios y dos imposibles. Al tercero día publica este anuncio. Se cumplirá aunque no creas. A.M.

CONTACTOS

● **LUCIA,** tardes de 3 a 8, joven, sexi, bonita. 670 54 90 03

● **ALEJANDRA** separada, madurita, elegante y atractiva, te espera para que todas tus fantasías se te hagan realidad. Tef. 967-22 93 43

● **SITIO TRANQUILO,** discreto, sin prisas, higiene, limpieza. Tel. 689 54 73 53

● **EVA TRAVESTI,** simpática y viciosa, llámame 610 09 26 19

● **CASA DE CONTACTOS** Laima. Todos los servicios. Salidas hotel. Visa. Tel. 967 52 04 29 - 609 07 82 70

● **DAYANA Y MONICA** 22 años, simpáticas. Discreción y elegancia. Salidas hotel. Todos los servicios. Tel. 967 52 04 29

● **DISCRETO,** con mucha clase, céntrico. Tel. 670 57 16 97

● **PAMELA Y RUBY** Cariñosas y jóvenes. Discreción. Tel. 967 51 14 07

● **JESICA Y JADIDA,** 2 amigas que te harán pasar ratos inolvidables. Tel. 967 52 04 29

● **RUBI,** morena, exótica, 23 años. Mª del Mar, 27 años, atractiva, simpática. Discreción. 967 22 84 64

● **CLAUDIA, MARCELA, NADIA,** atractivas, cariñosas, simpáticas, sexys. Trato excelente. 967 22 84 64

● **CASA DE CONTACTOS** señoritas no profesionales, 9 mañana, 9 tarde. Discreción, 967-22 84 64

● **SABINA.** viuda, madurita, buen ver. No dejes de conocerme. 610 67 58 33

● **ANABEL** rubia, 25 años, esbelta, atractiva, todos los servicios, discreción. 967 22 84 64

● **¡¡¡SEXO GRATIS!!!** (Supernuevo)... Iberoencuentros. "Hembras 906 42 20 65 necesitamos 906 42 20 68 varones" ¿Cuándo... quedamos? Además particulares 906 42 04 22". "Pornocharlas 0056 91 89 86". "906 42 20 69... Supercachonditas".

● **MUJERES** muy especiales en línea atrévete. 906 42 44 44. 24 horas

● **SOY TU AMA** busco esclavo sumiso y obediente, para hacerte fetichismo y lluvia dorada. 600 78 82 98

● **MULATAS.** Mónica, Tati, Rebeca. Explosivas, agradables, simpáticas. Todos los servicios. 967 24 91 27

● **¡¡¡MASAJES EROTICOS!!!** Desnudos integrales. Relax. Estress. Romanos. Asiáticos. David. 649 65 68 33

● **CHICAS** todos los servicios. Salidas a domicilio. 967 50 69 94

● **KATY** morena, espectacular, cariñosa. Pamela, excitante. Estéfani, rubia. Salidas 649 11 02 67

CAROLINA
APARTAMENTO PRIVADO
Realmente fantástica, muchísima clase, muy especial. Rubia natural ojos azules, cuerpo perfecto. Vestuario de lujo para salidas. Acompañante de cenas y viajes. Salidas hotel. Despedida de solteros. 607/30 39 82

*** DIGITOPUNTURA * ACUPUNTURA**

CHANG (COREA)

C/ Pablo Medina, 10-5º
Tfno. 24 57 00 ALBACETE

DOLORES REUMATICOS
- *Artrosis y Lumbago*
- *Problemas de Columna*
- *Hernia Discal*
- *Torceduras*
- *Jaquecas*
- *Esguinces*
- *Menisco, etc.*
- *Reumatismo*
- *Circulación*
- *Cervicales*
- *Ciática*

PRECIOS ESPECIALES

FARMA SHOPPING

Alimentación infantil
Ortopedia, Cosmética
Herboristería
Higiene Corporal y Dental
Consulta Naturópata
Analítica

Sábados tarde cerrado

Pasaje Lodares * C/Mayor - Telf. 21 66 53

PROFESOR, FUTUROLOGO Y NATUROPATA HINDU

Ayuda a solucionar problemas de trabajo, negocio, nervios, amor, timidez, recuperar persona amada, rompimiento de hechizos, miedo, manía, obsesiones, espíritus malignos, etc...Hago trabajos y rituales de la alta magia hindú para quitar daños, negatividad, etc. Gran experiencia en Africa, Brasil, India, Paquistán, Uruguay y Argentina. Consulta en Albacete, los miércoles alternos, de 4 a 8 tarde. Teléfono: 967-21 04 62. Para información personal llamar de 4 a 8 tarde al teléfono móvil 608-75 13 26.

La Tribuna de Albacete

EL UNICO DIARIO DE AQUI

COMITÉ EJECUTIVO
Barquillo, 38 - 3º. 28004 Madrid
Telf.: 913 08 20 20. Fax: 913 08 42 08

¿Te gustaría trabajar en Europa como PROSTITUTA?

Hay millones de mujeres que no tienen elección. Como las emigrantes engañadas por las redes internacionales de comercio sexual.
Son víctimas de la explotación, no pueden decidir sobre sus vidas. Te sorprenderían los métodos empleados hoy para someter al ser humano.

Empresa de metalurgia necesita NIÑOS MINEROS

Hay millones de personas que no tienen que buscar trabajo: se lo imponen.
Como los niños empleados como mano de obra barata y eficiente.
Son víctimas de la explotación, no pueden decidir sobre sus vidas.
Te sorprenderían los métodos empleados hoy someter al ser humano.

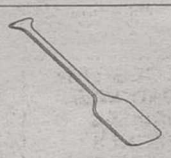

Empresa busca INMIGRANTES ILEGALES

Hay millones de personas que no tienen elección.
Como los inmigrantes que se ven obligados a trabajar en condiciones infrahumanas.
Son víctimas de la explotación, no pueden decidir sobre sus vidas.
Te sorprenderían los métodos empleados hoy para someter al ser humano.

Deseo recibir información de Manos Unidas
Nombre _____
Dirección _____
Provincia _____ C.P.: _____

Manos Unidas quiere acabar con estas formas de abuso. Ayúdanos a abolir la esclavitud.

Manos Unidas
BARQUILLO, 38 - 3ª - 28004 MADRID - Tel.: 91 308 20 20 - Fax: 91 308 42 08

Suscríbase a *La Tribuna* de Albacete

Si desea recibir diariamente en su domicilio el periódico de Albacete, rellene el cupón adjunto y envíelo a La Tribuna de Albacete, apartado de correos 369, 02080 Albacete, o llame al teléfono 967 19 10 00.

Boletín de suscripción

Nombre: .....

Dirección: .....

Población: .....

DNI/CIF: .....

FORMA DE PAGO

❑ Cobrador (Sólo AB capital, Hellín y Almansa)

❑ Recibo mensual (4.150 pts.)
❑ Recibo trimestral (12.300 pts.)
❑ Recibo semestral (24.500 pts.)
❑ Recibo anual (48.500 pts.)

❑ Domiciliación bancaria
Entidad .....
Oficina .....
D.C. .....
Nº cuenta .....

❑ Recibo mensual (4.000 pts.)
❑ Recibo trimestral (11.700 pts.)
❑ Recibo semestral (23.200 pts.)
❑ Recibo anual (46.000 pts.)

M.C.D.2022

La Tribuna
TELEVISION

▶ Parrita, invitado en el programa "Algo más que flamenco"

Cuenta con una trayectoria jalonada de éxitos comerciales y de reconocimientos

Parrita estará en el programa de La 2 "Algo más que flamenco"

MADRID. (Efe).– Parrita, un gitano que compone baladas pop mezcladas con aire flamenco, será el invitado hoy al programa "Algo más que flamenco", que presentan en La 2 Sara Baras y Paco Sánchez.

Parrita está a punto de celebrar sus bodas de plata en los escenarios y cuenta con una trayectoria jalonada de éxitos comerciales y de reconocimientos.

"Algo más que flamenco" contará también con la actuación del bailaor Rafael Campillo, un sevillano que se está abriendo camino en la elite del flamenco y es uno de los pocos que bailan el cante.

El programa realizará una entrevista a Juan José Palacios "Tele", batería del grupo "Triana", los creadores del rock andaluz que crearon escuela como los grupos Guadalquivir y Arrajatabla.

El tocaor gitano Miguel Vargas también pasará por "Algo más que flamenco", un hombre alejado de modas y modos, que vio tocar, cuando era niño, a la Tía Tijeras la guitarra con tan sólo el dedo pulgar.

El bloque de actuaciones finalizará con Esperanza Montes, retirada ya tras años de giras con Juanito Valderrama, La Niña de la Puebla, Fosforito y La Paquera de Jerez, y que ahora vuelve a cantar flamenco como siempre.

La sección "Diquela" nos dará la oportunidad de escuchar las opiniones de Vicente Soto, cantaor de toque clásico y que ha vivido muy cerca la renovación del flamenco, ya que su hermano José fue fundador de Ketama.

El centenario de la Sociedad General de Autores de España (SGAE) será objeto de un reportaje tras celebrar en el MIDEM de Cannes su centenario.

En "Archivo flamenco" podremos ver y oír a Pericón de Cádiz, quién decía que popularizó los cantes por alegrías vendiendo caramelos de niño al compás de ese palo.

Este apartado se cerrará con una grabación de los años 60, del misterioso bailaor Vicente Escudero.

Parrita, un gitano que compone baladas. TONI FERNAND

LA POSADA
COCINA MANCHEGA
COMUNICA SU APERTURA EL DIA 16
TRAS EL PERIODO DE VACACIONES
C/ Marqués de Villores, 10 – Albacete

LAS PELICULAS DEL DIA EN TELEVISION

▶**"El desertor de El Alamo".**– 16:05 horas. TVE-1. "El desertor del Alamo". Dir: Budd Boetticher. Int: Glenn Ford, Julia Adams, Chill Wills. USA, 1953.

Los colonos norteamericanos están a punto de apoderarse de un extenso territorio, cuando el gobierno mexicano reacciona. Su ejército encierra a los invasores en El Alamo, una pequeña misión española. John escapa en busca de su familia y sólo encuentra sus tumbas. Han sido asesinados por bandidos norteamericanos. Quiere vengarse, pero sus compatriotas lo desprecian por desertor y lo encierran en la cárcel. A punto de morir ahorcado es liberado precisamente por la banda que asesinó a su familia.

Glenn Ford.

▶**"Kuffs, poli por casualidad".**–22:00 horas. TVE-1. "Kuffs, poli por casualidad". Dir: Bruce A.Evans. Int: Christian Slater, Tony Goldwyn, Milla Jovovich. USA.

George tiene 21 años y una novia embarazada. Cuando acude a su hermano Brad en busca de ayuda, llega justo a tiempo para presenciar como un hombre lo mata a tiros. Brad era policía y su asesino queda en libertad por falta de pruebas. George toma una difícil decisión: ocupará el puesto de Brad, aunque eso suponga pasar por una durísima academia, patrullar por las calles y además no intentar nada contra el hombre que mató a su hermano.

▶**"El expreso de medianoche".**–Canal Plus, 22.30 horas, "El expreso de medianoche". Drama. EE UU, 1978. Color. 116 minutos. Director: Alan Parker. Intérpretes: Brad Davis, Randy Quaid, Bo Hopkins.

Billy Hayes, un joven estadounidense, es detenido en el aeropuerto de Estambul cuando se dispone a subir aun avión llevando ocultos en su cuerpo varios paquetes de hachís. Acusado de uno de los delitos pero considerados por el Gobierno de Ankara, Billy es condenado a cuatro años de presidio, a pesar de que el fiscal turco pide para él una sentencia de cadena perpetua.

▶**"Tosca".**– 01:15 horas. La 2. "Tosca". Dir: Luigi Magni. Int: Monica Vitti, Luigi Proietti. Italia, 1985.

Durante la celebración del Día de Marengo, el 14 de junio de 1800, un correo militar comunica que Napoleón ha sido derrotado. El pintor Mario Caravadossi está terminando el retrato de la Magdalena, en el templo. Mientras está pintando, descubre a Angelote Tavanti, que se ha escondido porque le han condenado a muerte por su ideología jacobina.

▶**"El gendarme de Nueva York".**– 02:30 horas. Antena 3. "El gendarme de Nueva York". Dir: Jean Girault. Int: Louis de Funes, Michel Galabru, Christian Marin. Francia, 1965.

Los componentes de la gendarmería de Saint Tropez son elegidos para viajar a Nueva York en representación de Francia. Ya desde el principio del viaje empiezan los problemas entre ellos debidos a su falta de preparación, lo que les costará numerosos malentendidos una vez que lleguen a Nueva York.

▶**"Franco y Ciccio en el sendero de la guerra".**– 02:55 horas. La 2. "Franco y Ciccio en el sendero de la guerra". Dir: Aldo Grimaldi. Int: Ciccio Ingrassia, Franco Franchi, Stelvio Rosi. Italia, 1970.

En 1860 Franco y Ciccio, alistados en las tropas borbónicas de Sicilia, huyen a América ante la llegada de Garibaldi. Su pretensión es convertirse en pioneros y cultivar la tierra, pero, por una serie de circunstancias, se alistan en el ejército americano.

M.C.D.2022

inaliza la serie de Canal Plus edicada a la "Guerra fría"

erie documental que Canal Plus ha venido ofreciendo iamente, a las 15,30 horas, sobre la Guerra Fría llega una a su fin con la emisión de un programa donde rge Bush, Mijail Gorbachov y el presidente de Checoslovaquia, Vaclav Havel, comentan los hechos y sus secuencias.

ducida por Jeremy Isaacs para la Warnes Bross, para realización de esta serie se utilizaron mas de 1.500 horas material de archivo, casi 1.000 horas de filmación original 31 países y más de 500 testimonios de jefes de alto rango, asesores presidenciales, líderes revolucionarios, empresarios y periodistas.

El capítulo con el que concluye la serie plantea los interrogantes respecto al futuro de la humanidad que trae consigo el final de la guerra fría.

Por otra parte, "Noche de impacto", el programa de Antena 3 TV presentado por Silvia Jato y Liborio García, mostrará hoy jueves imágenes de distintos accidentes ferroviarios, dedicando especial atención a la colisión entre dos trenes que se produjo la pasada semana en India.

Mijail Gorbachov.

APLYSEAL SL Aplicaciones y Servicios
TELEFONO Y FAX: 967-23 10 72
DISTRIBUIDOR Y APLICADOR DE: ASSA Asfaltos del Sureste S.A.
ANFI EMPRESA ASOCIADA
IMPERMEABILIZACION DE: TERRAZAS; CANALES; DEPOSITOS AGUA; SOTANOS; PISCINAS; ETC.

LA TRIBUNA NO SE HACE RESPONSABLE DE LOS CAMBIOS DE ULTIMA HORA INTRODUCIDOS POR LAS CADENAS DE TELEVISION

tve1

- CANAL 24 HORAS
- ESTAMOS DE VACACIONES
- INFORMATIVO TERRITORIAL
- CORAZON DE VERANO
- TELEDIARIO-1
- EL TIEMPO
- UNA DEL OESTE **"El desertor del Alamo"** Dirección: Budd Boetticher Intérpretes: Glenn Ford, Julia Adams, Chill Wills, Hugh O'Brien
- COSAS DEL AMOR
- TOROS Desde San Sebastián, reses de Manolo González, para los diestros César Rincón, Rivera Ordóñez y Miguel Abellán.
- GENTE. Programa informativo dividido en dos bloques uno de sucesos y otro con las últimas noticias del corazón.
- TELEDIARIO-2
- EL TIEMPO
- JUEVES CINE **"Kuffs, poli por casualidad"** (EE.UU./96') Dirección: Bruce A. Evans Intérpretes: Christian Slater, Tony Goldwyn, Milla Jovovich
- VERANO, VERANO
- TELEDIARIO-3. Incluye información meteorológica.
- SOMBRAS DE NUEVA YORK
- CORAZON DE VERANO (rep.)
- TELEDIARIO-4.

tve2

06.00.- EURONEWS
06.30.- POR LA RUTA DE LOS VIENTOS
07.25.- ENCICLOPEDIA AUDIOVISUAL
08.40.- OTROS PUEBLOS "Los labios del olmo"
09.40.- LOS PUEBLOS "Balaguer"
10.10.- SAVANNAH
11.00.- LA PELICULA DE LA MAÑANA **"Sangre en el ruedo"**
13.00.- CON MUCHA MARCHA
15.15.- SABER Y GANAR
15.45.- GRANDES DOCUMENTALES
16.45.- VUELTA A CICLISTA A LA COMUNIDAD GALLEGA Ferrol-Cangas de Morrazo
17.45.- EL ESCARABAJO VERDE
18.15.- SIMBAD
18.45.- SEA QUEST: LOS VIGILANTES DEL FONDO DEL MAR
19.30.- ENFERMERAS
20.00.- INFORMATIVO TERRITORIAL
20.30.- ELLEN
21.00.- QUATRO
21.30.- INFELICES PARA SIEMPRE
22.00.- LA 2. NOTICIAS
22.25.- EL TIEMPO
22.30.- DOCUMENTOS TV
23.35.- LOTERIA PRIMITIVA
23.40.- TENDIDO CERO
00.25.- ALGO MAS QUE FLAMENCO
01.15.- CINE CLUB **"Tosca"**
02.55.- CINE **"Franco y Ciccio en el sendero de la guerra"**

Antena 3

06.35.- SIRENAS
07.20.- SALLY, LA MAGA
07.35.- CLUB MEGATRIX. Programa juvenil que incluye dibujos animados, juegos, concursos, actuaciones musicales y series como "Las gemelas de Sweet Valley"
13.25.- PASO A PASO
14.00.- PADRES FORZOSOS
14.25.- EL PRINCIPE DE BEL AIR
15.00.- NOTICIAS
15.50.- EL TIEMPO
15.55.- SABOR A VERANO. Programa magacine que incluye entrevistas, reportajes, debates, actuaciones musicales y concursos.
18.40.- LA PIRAÑA
19.35.- ESTO ME SUENA.
20.25.- NADA ES PARA SIEMPRE
21.00.- NOTICIAS
21.55.- NOCHE DE IMPACTO. Programa en el que podremos ver las imágenes más impactantes captadas por videoaficionados.
23.40.- PROFILER. Serie de acción-suspense en el que un grupo del FBI tiene que investigar los casos más extraños y escalofriantes.
01.40.- NOTICIAS
02.20.- PELICULA **"El gendarme en Nueva York"** (Francia/1965/94') Dirección: Jean Girault. Intérpretes: Louis de Funes, Michel Galabru.
04.05.- TELEVENTA

Telecinco

05.45.- AVANCE DE PROGRAMACION Y ESPACIOS PROMOCIONALES
06.00.- INFORMATIVOS TELECINCO 01.30 (rep.)
06.30.- TARZAN (tres episodios)
07.30.- INFORMATIVOS TELECINCO
10.00.- CLUB DISNEY
11.15.- SPIN CITY
11.45.- HERMANAS
13.00.- WALKER
14.00.- EL JUEGO DEL EUROMILLON
14.30.- INFORMATIVOS TELECINCO
15.25.- AL SALIR DE CLASE
16.15.- SENSACION DE VIVIR. Nuevos capitulos.
17.15.- ¡QUE PUNTO!
19.00.- NIKITA. Serie de acción.
20.00.- RAYMOND
20.30.- INFORMATIVOS TELECINCO
21.30.- TELECUPON
21.35.- EL INFORMAL
22.00.- ALLY MC BEAL (cap. doble)
00.00.- EN EL CANDELABRO
02.00.- INFORMATIVOS TELECINCO. Incluye información meteorológica.
02.45.- UNIVERSIDAD DE VERANO DE EL ESCORIAL
03.00.- INFOCOMERCIALES
05.00.- SPACE.

Canal+

08.30.- CNN". NOTICIAS
08.50.- PIM, PAM, PLUS
08.50.- SERIE INFANTIL: Miguel Strogoff
09.15.- SERIE INFANTIL: El guerrero samurái
09.35.- SERIE INFANTIL: El viaje de Allen Strange
10.00.- SERIE INFANTIL: Donkey Kong
10.24.- CINE **"La duquesa roja"**
11.51.- CINE **"Volcano"**
13.30.- LOS 40 PRINCIPALES
14.30.- CNN". NOTICIAS
14.35.- SERIE: "Buffy, cazavampiros"
15.30.- DOCUMENTAL: LA GUERRA FRIA "El final"
16.18.- CINE **"Amigas hasta la muerte"**
17.48.- CINE **"Impacto inminente"**
19.12.- ESPECIAL CANAL+: STAR WARS **"Vuelve La Fuerza"** (multd.)
20.30.- SERIE "Edición anterior"
21.25.- CONTRARRELOJ
21.30.- REDACCION. NOTICIAS
22.00.- TELESERIE "Frasier"
22.30.- COLECCION CANAL+ **"El expreso de medianoche"**
00.32.- GOLF: P.G.A. USA
02.32.- CINE **"Alto, bajo, frágil"** (V.O.)
05.16.- CINE **"Vigilante nocturno"**
07.00.- CINE **"Oklahoma City: sobrevivir a un atentado".**

Canal 9

07,15.- CARTA DE AJUSTE
07,30.- BABALA
10,00.- CINE DE MAÑANA **"Harvey"**
11,45.- CINCO EN FAMILIA
12,30.- BABALA
14,00.- NOTICIAS 9
15,25.- LA MUSICA ES LA PISTA
16,00.- TELA MARINERA
17,00.- PUNTO DE MIRA
17,30.- UNA DEL OESTE **"¡Que viene Valdez!"** Valdez mata a un hombre, presunto criminal acusado por el amante de su mujer, demostrándose más tarde que no era culpable. El encargado de la ley que tenía la misión de perseguirlo se desentiende del asunto, y Valdez decide reunir dinero para entregárselo a la viuda.
19,35.- PENSACOLA
20,15.- PACIFIC BLUE
21,00.- NOTICIAS 9
21,30.- CALOR, CALOR
22,00.- TOMBOLA
02,00.- NOTICIAS 9
02,30.- CINE DE MEDIA NOCHE **"Lenny"** La vida de un cómico judío, rebelde y contestatario, muerto a causa de las drogas, es analizada a través de su viuda, su madre y su agente de confianza, los cuales van relatando la gran trascendencia social que tuvo el popular agitador Lenny Bruce.

AGASA
AGRICULTURA Y GANADERIA, S.A.
Polígono Ind. Campollano c/ Autovía, 4
Teléf. 967/21 65 20 - 21 46 33 - Fax 967/21 27 92
02006 ALBACETE

DISTRIBUIDOR EXCLUSIVO DE
SUPER-STOP. BROT
PRODUCTO PARA IMPEDIR LOS BROTES DE LA CEBOLLA DURANTE SU ALMACENAMIENTO APLICANDO EL TRATAMIENTO 20 DIAS ANTES DE LA RECOLECCION. PARA EL MISMO PROBLEMA EN AJOS Y PATATAS, CONSULTENOS.

Y ADEMAS: SEMILLAS - HERBICIDAS - INSECTICIDAS - FUNGICIDAS - PIENSOS COMPUESTOS PARA GANADERIA EN GENERAL DE LA COOPERATIVA AGRICOLA AVICON - PIENSOS COMPUESTOS PARA ANIMALES DOMESTICOS - GRANULOS DE ALFALFA Y GIRASOL - PAJA (CEBADA, MAIZ, TRIGO) - PRODUCTOS LABORATORIO ANIMAL - PULPA NARANJA Y REMOLACHA - ALFALFA PAQUETE GRANDE

M.C.D.2022

Pierce Brosnan dará vida a James Bond por cuarta vez

SYDNEY. (Fax Press).– El actor de origen irlandés Pierce Brosnan, después de Sean Connery, el más famoso intérprete de James Bond, dará vida por cuarta vez a 007, el agente más conocido del servicio secreto británico.

El actor, de 46 años, confirmó ayer en Sydney, que aceptará la posibilidad estipulada en el contrato de interpretar de nuevo al seductor y efectivo agente.

La tercera cinta de Brosnan como 007 ("The World is not enough"), la número 19 de la serie, llegará a las pantallas antes de fines de año.

Hace unas semanas, el actor declaró que quería dejar de ser 007 dentro de tres años. Brosnan, que no quiere encasillarse en el papel de este agente perfecto, recomendó como sucesor al actor negro Colin Salmon.

En Sydney, Brosnan presentó su último trabajo "Die Thomas Crown Affure", en el que para variar interpreta a un ladrón.

Por otra parte, los críticos cinematográficos que forman parte de la Federación Internacional de la Prensa Cinematográfica, FIPRESCI, tendrán este año la oportunidad de distinguir la mejor película del año con el I Gran Premio Fipresci, que se entregará en el Festival de Cine de San Sebastián.

Según informaron los organizadores del certamen, que se celebrará del 16 al 25 de septiembre, los miembros de la prestigiosa organización de la crítica internacional escogerán la cinta de entre las estrenadas entre el 1 de julio de 1998 y el 30 de agosto de 1999, tras un votación de tres títulos.

Con este premio se prevé promover y estimular el cine más arriesgado, original y personal, destacando un director y una película que, por interés cinematográfico, merezcan un premio que otorga libremente la crítica internacional.

La 47 edición del Festival estará presidida por el francés Bertrand Tavernier, quien será objeto de un homenaje.

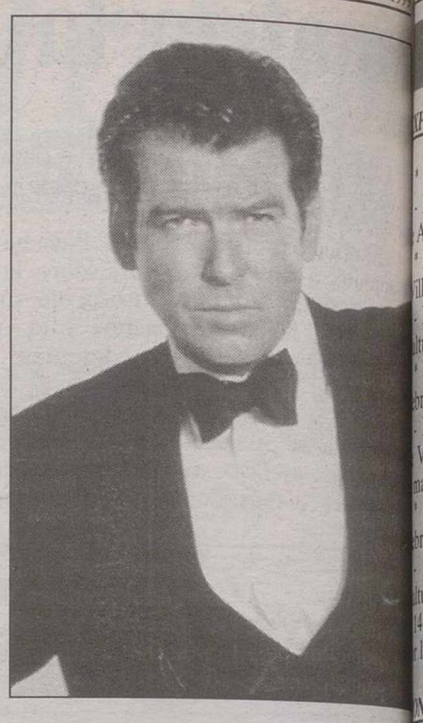

Pierce Brosnan.

GRUPO DIORAMA **CANDILEJAS** INFORMACION 967 21 78 72

Clasificada por la crítica con 5 estrellas

6'00, 8'15, 10'30 (N.R.M. 13)

La delgada línea que separa el erotismo de la pornografía

6'15, 8'30, 10'45 (N.R.M. 18)

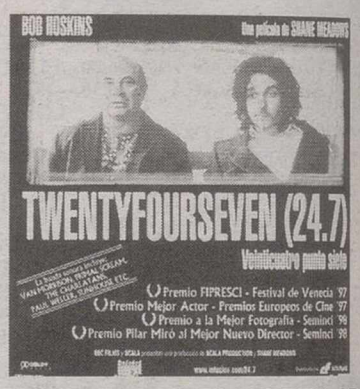

VERSION EN INGLES SUBTITULADA
6'15, 8'30, 10'45 (N.R.M. 13)

HASTA EL 20 DE AGOSTO, LOS DIAS LABORALES SUSPENDEREMOS LOS PASES DE 6 Y 6'15

VIERNES Y SABADO SESIONES A LA 1 DE LA MADRUGADA AL PRECIO UNICO DE 400 PESETAS

Sesiones Madrugada
Viernes y Sábado 1.00

Cines ABACO 9 CINES
C.C PRYCA

SERVICIO DE INFORMACIÓN 24h. TLF. 967 50 86 56

SERVICIO RESERVAS TLF. 967 50 78 09
¡ No hagas colas. Reserva tu entrada !

5'00, 7'45, 10,40, 1'00 (T.P.)

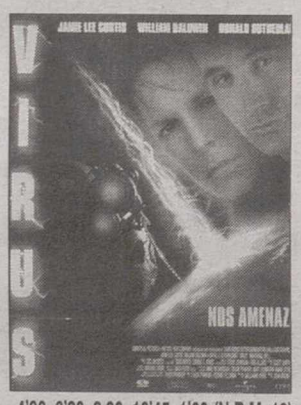

4'30, 6'20, 8,20, 10'45, 1'00 (N.R.M. 13)

5'00, 7'45, 10'30, 1'00 (T.P.)

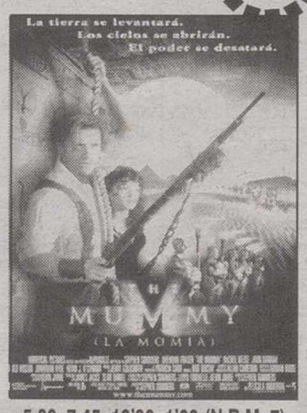

5,00, 7,45, 10'30, 1'00 (N.R.M. 7)

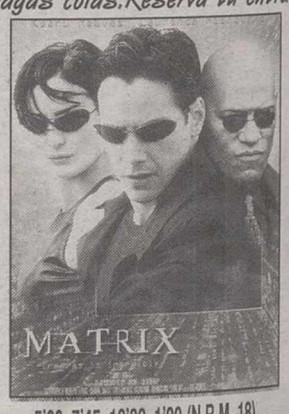

5'00, 7'45, 10'30, 1'00 (N.R.M. 18)

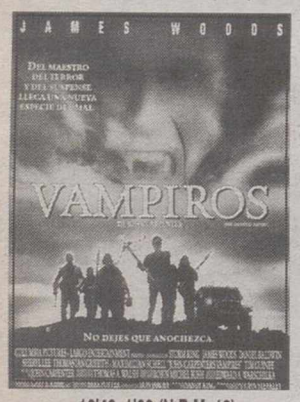

10'40, 1'00 (N.R.M. 18)

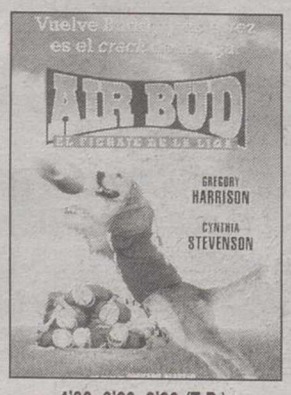

4'30, 6'20, 8'20 (T.P.)

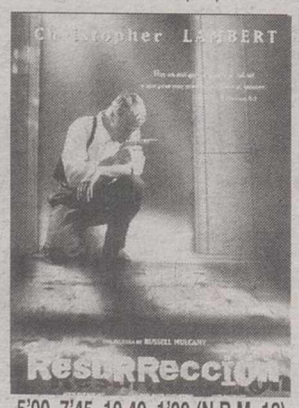

5'00, 7'45, 10,40, 1'00 (N.R.M. 18)

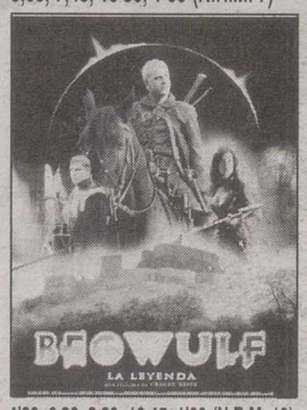

4'30, 6,20, 8,20, 10,45, 1'00 (N.R.M. 13)

5'30, 7'45, (N.R.M. 13)

CINES EQUIPADOS CON LOS SISTEMAS DE SONIDO
SDDS Sony Dynamic Digital Sound · DIGITAL · DIGITAL dts SOUND

PROMOCION ESPECIAL: CENAS DE CINE 1.000 ptas de Lunes a Viernes + S. Madrugada (excepto vísperas y festivos)

65 Descuentos mayores 65 años · P Parking Gratuito 2.000 plazas · DE Desc. Carnet Estud. Carnet Joven · MI Miércoles no festivo, Día del Espectador · VA Venta Anticipada de localidades · Sin barreras arquitectónicas · Asientos especiales para niños

M.C.D.2022

GUIA CULTURAL

EXPOSICIONES

* Exposición de Juan José Gómez Molina.
- Del 15 de julio al 15 de agosto, en el Museo Albacete.
* Exposición VIII Certamen Nacional de Pintura Villa de La Roda"
- Del 31 de julio al 15 de agosto en el Centro Cultural San Sebastián, de La Roda.
* Exposición de óleos de Antonio Abiétar Adrián.
- Del 8 al 15 de agosto en el Salón de Actos Villamalea. El horario será de 12 a 14,30, por mañana, y de 19,30 a 22 horas, por la tarde-noche.
* Exposición de óleos de Antonio Abiétar Adrián.
- Del 17 al 23 de agosto en la Casa de la Cultura de Fuentealbilla. El horario será de 11 14 horas, por la mañana, y de 19 a 22 horas, por la tarde-noche.

CONCURSOS

* **Juventudes Musicales de Albacete ha convocado el concurso periodístico "Joaquín Turina".**
-Podrán tomar parte en él autores de cualquier nacionalidad que glosen la figura del músico en facetas humana o artística.
El premio estará dotado con 300.000 pesetas también habrá un accésit de 50.000 pesetas. El plazo finaliza a las veinte horas del 15 de diembre de 1999, debiendo dirigirse al Secretario Juventudes Musicales de Albacete. Plaza de Gabriel Lodares, 4. 02002 Albacete.
* **XIV Premio "Castilla-La Mancha" de Novela Corta 1999/2000.**
Organizado por la Casa de Castilla-La Mancha Madrid y patrocinado por la Caja Castilla-La Mancha.
La cuantía de los premios será de 450.000 pesetas y correrá a cargo de la Caja de Ahorros de Castilla-La Mancha, así como la primera edición de la obra galardonada, de la que el autor recibirá 25 ejemplares en calidad de obsequio. El premio será con carácter bienal y no podrá ser fraccionado.

El premio será otorgado por votación de un jurado nombrado por la Casa de Castilla-La Mancha en Madrid y la CCM, finalizando el plazo de admisión de originales el 30 de septiembre. Los trabajos deberán ser enviados a: Casa de Castilla-La Mancha en Madrid, calle de la Paz, número 4, 28012 Madrid; o a cualquiera de las oficinas de la Caja de Ahorros de Castilla-La Mancha. El autor deberá adjuntar al original un documento que acredite su condición de español.

*** IV Concurso Exposición "La Mujer Manchega en la pintura" convocado por El Corte Inglés**

- Podrán participar las mujeres nacidas o residentes en Albacete o Castilla- La Mancha.El tema de las obras es libre, las medidas deberán ser de 70-60, y todas las obras se tendrán que presentar enmarcadas. Cada concursante podrá presentar hasta un máximo de dos obras.
- El plazo de admisión finalizará el sábado 25 de septiembre de 1999 a las 21,30 horas. La entrega se podrá hacer cualquier día laborable de 10 a 21,30 horas, en el departamento de Atención al Cliente de El Corte Inglés de la calle Tesifonte Gallego 1 de Albacete.
- Con los cuadros que lleguen se montará una exposición que se determinará una vez que se reciban todos los cuadros, que no podrán ser retirados hasta la finalización de la exposición. El plazo de recogida finalizará el 1 de diciembre de 1999. El Corte Inglés tomará las medidas necesarias para que no se produzca ningún deterioro en los cuadros.
- El primer premio constará de un trofeo y un cheque regalo de 150.000 pesetas. Además el concurso contará con un accésit dotado con un trofeo y 50.000 pesetas y dos accésits dotados con trofeo y 25.000 pesetas. Además las concursantes que finalicen del 5º al 15º lugar obtendrán un trofeo.

***III Concurso Nacional de Pintura del Natural de Casas Ibáñez**

- Convocado por la Concejalía de Cultura y la Universidad Popular de Casas Ibáñez, en colaboración con la Junta, la Asociación para el desarrollo de La Manchuela, la Diputación de Albacete, y entidades locales.
- Se han establecido un total de 13 premios, cuatro de ellos de caracter nacional que oscilan entre las 100.000 y las 200.000 pesetas.
- El concurso de pintura se llevará a cabo el próximo 22 de agosto en el Centro Social de Casas Ibáñez. El tema será "Casas Ibáñez, su casco urbano y su entorno".
- Las obras presentadas se expondrán al público en la sala de exposiciones de la Caja Rural de Casas Ibáñez del 24 al 29 de agosto, y el fallo del jurado se hará público el 29 de agosto.

VERANO CULTURAL

- Jueves, 12: "Unión Musical Ciudad de Albacete" a las 20,30 en el Parque de Abelardo Sánchez.
- Viernes, 13: "Ximo Tebar Band" a las 23 en la Caseta de los Jardinillos.

INFORMACIÓN CULTURAL

* Punto de Información Cultural (PIC) de la Junta de Comunidades. Consejería de Educación y Cultura.
- De lunes a viernes, en horario de 9 a 14 horas. Teléfono: 23-84-54.

En la Biblioteca Pública del Estado, San José de Calasanz, 14, 5ª planta. Teléfono 348454.

* En la sección del Libro, Archivos y Bibliotecas de la Delegación de Educación y Cultura, en el teléfono 215012.

Cantina Barlachi
¡MENU! MEDIODIA 995
2X1 = NACHOS
2X1 = ENCHILADAS
2X1 = TACOS
(DE LUNES A VIERNES)
Especialidades Regionales Mexicanas
SERVICIO A DOMICILIO
Centro Comercial ALBACENTER. Tel. 967 24 65 12

MULTICINES ALBACENTER
EQUIPADOS CON SISTEMAS DE SONIDO
SDDS Sony Dynamic Digital Sound
DOLBY DIGITAL
Descuento jubilados de lunes a domingo
Descuento estudiantes
KANTINA PAPITUT
Reserva entradas. 24 64 90
Miércoles no festivos día del espectador
Parking Gratuito

Sesiones: 6'00, y 8'15
Recomendada para todos los públicos

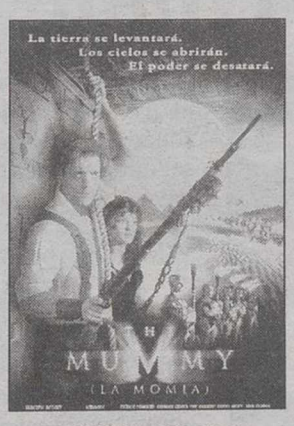

SESIONES: 5'30, 8'00 y 10'30
No recomendada para menores de 7 años

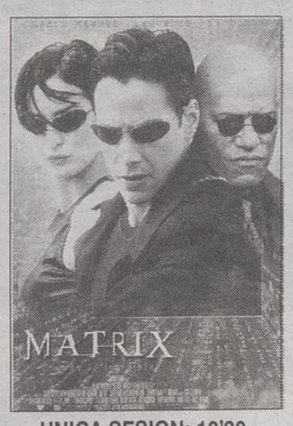

UNICA SESION: 10'30 NOCHE
No recomendada para menores de 18 años

Sesiones: 5'30, 8'00 y 10'30
Recomendada para todos los públicos

Sesiones: 5'30, 8,00 y 10'30
Recomendada para menores de 18 años

SESIONES: 6'00, 8'15 Y 10'30
Recomendada para todos los públicos

SESIONES: 6'00, 8'15 y 10,30
Recomendada para todos los públicos

Sesiones: 5'30, 8,00 y 10,30
Recomenda para todos los públicos

VIERNES Y SABADOS SESION DE MADRUGADA A LA 1'00

M.C.D.2022

SIN ESCOMBROS
SIN POLVO
SIN MOLESTIAS
SANIGLAS
RAPIDO
LIMPIO
ECONOMICO
REFORMAS EN GENERAL: BAÑOS - COCINAS - VIVIENDAS - LOCALES
SIN OBRAS
SUELOS & PAREDES
TECHOS
C/ CEUTA Nº 4. Tlf. 967 21 09 87
DTO. TECNICO 610 35 95 67
ALBACETE

SANIGLAS
ANTES DE SER RESTAURADA

TRABAJOS GARANTIZADOS
DESPUES DE SER RESTAURADA POR SANIGLAS

ALTOZANO

Denuncian el robo de dos millones de pesetas de una joyería de Albacete

Un individuo, cuyo nombre responde a las iniciales de T.M.I, ha denunciado el robo con intimidación de una joyería en la ciudad de Albacete, en la que los autores del delito se apoderaron de joyas cuyo valor podría alcanzar los 2.000.000 de pesetas.

En el mismo parte de incidencias remitido ayer por la Subdelegación del Gobierno en la provincia, se da cuenta de la recuperación de un turismo, cuya matrícula es AB-4641-L, cuando los cuatro jóvenes que ocupaban el vehículo se dieron a la fuga al obsevar la presencia policial.

Por otro lado un individuo, cuyo identidad responde a las iniciales de G.M.A.P, fue detenido por conducir bajo los efectos de bebidas alcohólicas cuando su vehículo, un turismo Ford Orion colisionó contra otro turismo Seat-Trans en el kilómetro 531,200 de la N-430 en el término municipal de Chinchilla.

Según informó la Subdelegación del Gobierno en la provincia, el citado vehículo colisionó cuando se disponía a realizar una maniobra antirreglamentaria, que fue la que produjo la colisión, en la que no hubo heridos.

Hallados los restos de dos esqueletos humanos en Guadalajara

Los restos de dos esqueletos humanos, con unos cien años de antigüedad, han sido hallados en distintos puntos de la provincia de Guadalajara, en concreto en las cercanías del embalse de Entrepeñas y en el término municipal de Illana, informó la Subdelegación del Gobierno de la provincia.

El primer hallazgo se produjo a las 15,30 horas del martes, a unos dos metros de las aguas del embalse de Entrepeñas, en la urbanización Las Anclas del término municipal de Pareja, donde se encontraron varias partes de un esqueleto humano que, según la médico forense, tienen una antigüedad superior a los cien años.

El otro hallazgo tuvo lugar a las 18,45 horas en el paraje "La Valleja" del término municipal de Illana, en las inmediaciones de una ermita, donde al parecer se situaba un antiguo cementerio.

Visita de LA TRIBUNA al nuevo presidente de la Diputación. El Consejo de Administración de Publicaciones Albacete, PUBALSA, realizó ayer una visita al nuevo presidente de la Diputación Provincial, Francisco Segovia. Con su presidente, Manuel López–Vera, a la cabeza, los miembros del consejo junto al subdirector del diario, plantearon al presidente de la institución provincial el compromiso del periódico de Albacete por la defensa de los intereses de nuestra tierra.

Perdió los trofeos por la espada

Manuel Amador fue ovacionado en Gijón

LT

El diestro albaceteño Manuel Amador dejó un buen sabor de boca en la tarde de ayer en Gijón, en una corrida donde el gran triunfador fue José Tomás, que cortó dos orejas y salió a hombros.

Curro Romero defraudó a los espectadores gijoneses y obtuvo silencio y pitos; José Tomás, dos orejas y ovación; Manuel Amador, saludos desde los tercios, siendo despedido con una ovación.

El torero de Albacete hizo dos excelentes faenas, pero perdió los trofeos al fallar a espadas.

Se lidiaron cuatro toros de El Torero, uno de Domecq Sanz y otro del Puerto de San Lorenzo.

También intervino el rejoneador Pablo Hermoso de Mendoza, que saludó desde los tercios. Lidió un toro de Campos Peña.

San Sebastián

Por otro lado, el esfuerzo de los toreros Juan Mora, Enrique Ponce y Julián López "El Juli", frente a unos toros con muy escaso fondo y menos emoción, se vio recompensado ayer en San Sebastián con una oreja para cada uno de los tres, un triunfo, según se mire, todavía mayor.

La corrida ha tenido poca "chispa" en cuanto a ganado se refiere. Por eso, llegar al triunfo, como consiguieron los tres espadas en la segunda parte del festejo, hay que valorarlo doblemente.

Mora se puso muy encima de su primero, aguantándole una barbaridad para terminar "enganchándole". Pero costaba un mundo llevarle toreado. El animal punteaba, y sólo a base de darle sitio, perdiéndole pasos, pudo robarle los pases.

En el cuarto, otro manso sin disimulo, que hizo un par de amagos para "rajarse", Mora se hizo aplaudir con el capote y toreó en algunas fases con la muleta sencillamente colosal. Un toreo al natural en la apertura de faena de mucha exquisitez, bajando la mano y con regusto. Ese fue el pitón bueno, aunque Mora ensayó derechazos y circulares.

Al final conseguiría precisamente por el lado derecho una tanda también de clamor. Con la espada no encontró el sitio.

Manuel Amador.

Chiribitas

▶Pues a la hora de cerrar esta edición no se había producido el anunciado fin del mundo, ni el fin de España, ni de Castilla–La Mancha ni tan siquiera de Albacete.

▶ Lo del eclipse había levantado gran expectación y la verdad es que no fue para tanto.

▶ Eso sí, lo del morbo de mirar al sol con los "aparatos" fue el único aliciente. Más de uno se preguntaba si al día siguiente se quedaría ciego.

▶ Pero hubo más noticias. Por desgracia en Castilla-La Mancha aumentó el número de denuncias por conducir bajo los efectos de la droga y el alcohol.

▶ A pesar del esfuerzo que las instituciones realizan para evitar estos desgraciados casos, son cada vez más los que no entienden de los peligros de conducir "tocados".

▶ Sin ir más lejos, la Subdelegación del Gobierno informaba ayer de la detención de un individuo en Chinchilla por conducir bajo los efectos de las bebidas alcohólicas.

▶ El detenido chocó con su coche contra otro automóvil y gracias a Dios no se produjeron heridos. Pero podía haber sido más grave.

▶ El fin de semana que se acerca será de lo más taurino. Toros en El Bonillo y Villarrobledo. Para no perdérselo.

Eclipse albaceteño.

M.C.D.2022