La Tribuna de Albacete

DIRECTOR
DIMAS CUEVAS CUERDA

EDITA
PUBLICACIONES DE ALBACETE, S. A.
(PUBALSA)

DIARIO INDEPENDIENTE

Lunes, 2 Junio de 1997

AÑO XIV ■ NUM. 4.412

125 PTS.

Aunque la victoria del Salamanca pone las cosas difíciles

El Alba mantiene el derecho a soñar (1-0)

El Albacete Balompié logró ayer una trabajada victoria frente al Almería, lo que le permite mantener cuando menos las esperanzas de cara a una última jornada en la que habrá que estar pendientes de los resultados de Salamanca y Mallorca.

Un gol de Iván mediada la segunda parte permitió al equipo manchego resolver un aburrido encuentro en el que el Almería salió a defender el empate inicial.

Con el Mérida matemáticamente ascendido a Primera, el Albacete puede permitirse seguir soñando, aunque a expensas de lo que hagan en la última jornada el Salamanca y el Mallorca, cuyo enfrentamiento ayer se resolvió claramente a favor de los charros.

(Págs. deportivas)

Un solitario tanto de Iván otorgó al Albacete una victoria que deja abierta la puerta a la esperanza. JESUS MORENO

Procesión del Corpus en Albacete.

El tiempo meteorológico respetó la festividad del Corpus Christi

En la mañana de ayer el obispo de la Diócesis, Francisco Cases, presidió en Albacete la tradicional procesión del Corpus Christi, a la que asistieron cientos de fieles junto a niños y niñas que tomaban la Primera Comunión, y que fue respetada por el tiempo pese a la inestabilidad meteorológica de los últimos días.

En Toledo, numerosas autoridades participaron en el desfile procesional de la Custodia de Arfe, entre ellas el alcalde de la ciudad Agustín Conde, el delegado del Gobierno Carlos Moro, la ministra Margarita Mariscal y el presidente de la Junta José Bono.

(Pág. 48)

El triunfo de la izquierda en Francia obliga a Chirac a la cohabitación

(Pág. 39)

Se recuperan los heridos del accidente de Mota ingresados en Albacete

La totalidad de los once heridos que en la tarde del sábado fueron ingresados en los dos centros hospitalarios de la capital albaceteña evolucionan favorablemente de las heridas sufridas en el accidente de tráfico ocurrido en la N-301 en las cercanías de la localidad conquense de Mota del Cuervo.

En la mayor parte de los casos se trata de heridos leves que presentan contusiones múltiples, así como fracturas de costillas y de clavícula.

Según informó el jefe médico en funciones del Hospital General, el doctor López-Fando, previsiblemente hoy serán dados de alta casi la mitad de los heridos y trasladados a sus respectivos domicilios, mientras que el resto podrían abandonar el Complejo Hospitalario en no más de cuatro días.

(Pág. 5)

QUALITY ELECTRODOMESTICOS

1º Unico Comercio con **Control de Calidad.**

* * *

2º Considerado por **Compra Maestra** como uno de los 5 Comercios más **Competitivos** de España.

* * *

3º Le entregamos **Vales Cepsa** con todas sus compras. Litro Super: 95 pts. s/ plomo: 90 pts. Gas–oil: 75 pts

* * *

4º En **Aire Acondicionado,** hasta un 30% Dto.

¡APROVECHESE, ESTAMOS EN C/ ANGEL, 40!

Tlfno: 50 62 92 Fax: 50 62 60 ALBACETE

La renta agraria creció en España el pasado año un 17,2%, muy por encima de la media europa

(Pág. 6)

Los padres separados albaceteños piden reformas legales para frenar su discriminación

(Pág. 7)

M.C.D.2022

EL TIEMPO

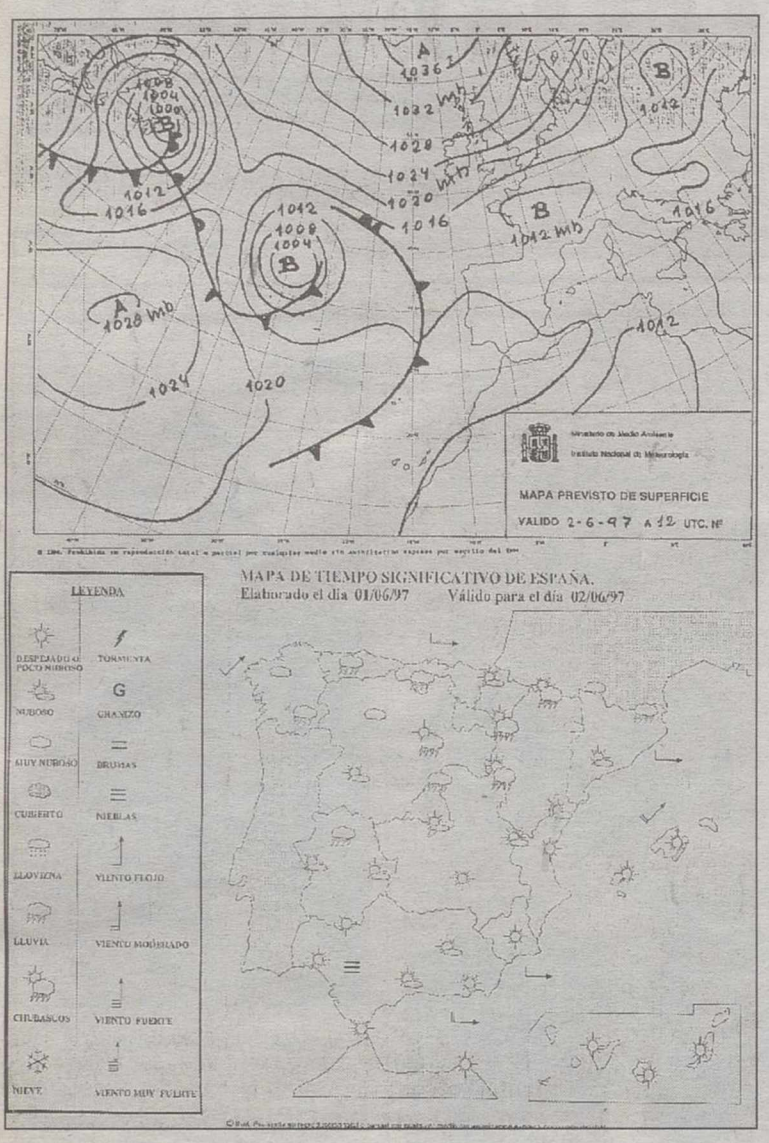

Cielos nubosos

Según los datos facilitados por el Servicio de Teletiempo del Instituto Nacional de Meteorología la temperatura máxima prevista para hoy es de 21 grados, mientras que la mínima prevista es de 12 grados. Los cielos estarán nubosos con posibilidad de lluvias débiles por la mañana. Los vientos serán flojos a moderados del este, y las temperaturas se mantendrán sin cambios o en ligero ascenso.

FARMACIAS

ALBACETE

PARA HOY: **De 9,30 de la mañana a 10 de la noche:**
F. LOZANO, Tesifonte Gallego, 13, FARMACIA SORIANO, Lérida, 22 y A. DIAZ ABAD, Arq. Vandelvira, 28
De 10 de la noche en adelante:
F. LOZANO, Tesigonte Gallego, 13 y FARMACIA SORIANO, Lérida, 22
PARA MAÑANA: **De 9,30 de la mañana a 10 de la noche:**
LUCAS PAÑOS, J.A., Rosario, 143, MOLINA, Feria, 63 y MAHIQUES, Mayor, 61
De 10 de la noche en adelante:
LUCAS PAÑOS J.A., Rosario, 143 y MOLINA, Feria, 63

VILLARROBLEDO

PARA HOY: GONZALEZ HIDALGO, Octavio Cuartero, 24
PARA MAÑANA: LOPEZ SANCHEZ, Alfarerías, 1

HELLIN

PARA HOY: LDOS. LOPEZ, Avda. Melchor de Macanaz, 46
PARA MAÑANA: LDAS. COLOMER GONZALEZ, Gran Vía, 49

TOBARRA

PARA HOY: SIDERA BLANCO, Avda. de la Constitución, 2
PARA MAÑANA: MANTILLA GALDON, Asunción, 3

LA RODA

PARA HOY: FERRER CEBRIAN, Pi y Margall, 5
PARA MAÑANA: FERRER CEBRIAN, Pi y Margall, 5

ALMANSA

PARA HOY: DOMINGUEZ, Salvador Allende, 4
PARA MAÑANA: MARTINEZ CABRAL, Aniceto Coloma, 33

SANTORAL

Santos Amelia, Marcelino, Pedro, Erasmo, Eugenio y Alejandro.
Días transcurridos: 149
Días hasta finalizar el año: 216

EL SOL Y LA LUNA

El sol sale a las 04,46 y se pone a las 19,38 (H. S.).
La luna sale a las 03,02 y se pone a las 16,40 (H. S.).

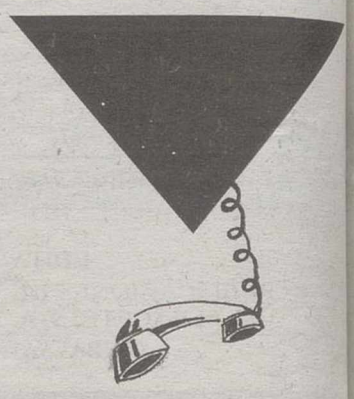

ALBACETE
Parque de Bomberos 59 61 08
Policía Nacional.....22 33 62
Policía Municipal.....59 61 26
Guardia Civil 22 11 00-21 86 61
G. Civil de Tráfico 21 07 23
Casa de Socorro 21 61 61
Cruz Roja Ambulancia.....21 90 12
Urgencias.....59 71 37
Hospital General 59 71 00
Alcohólicos Anónimos.....50 03 12
Estación de Ferrocarril.....21 02 02
Telégrafos.....22 20 00
O. Reclamación Precios 59 61 11
Protección Civil 59 98 00
.....50 88 01
Tele-Ruta (Madrid)....91-535 22 22
Teléfono de la Esperanza .52 34 34
Teléfono del Vecino 24 25 00
Emergencia de Gas Castilla-La Mancha 21 25 25
Radio Taxi.....52 20 02

LA RODA
Policía Local 44 40 92
Guardia Civil 44 13 05
Casa de Socorro 44 13 28
Cruz Roja 44 05 64

HELLIN
Comisaría de Policía 30 15 16
Servicio Urgencias S.S. 30 03 63
Policía Municipal.....30 00 00
Bomberos 30 00 80
Cruz Roja 30 08 00

ALMANSA
Parada de Taxis 34 10 80
Bomberos 34 00 80
Hospital Ntra. Sra. Belén 34 19 80
Policía Municipal.....31 04 65
Guardia Civil 34 00 96
Cruz Roja 34 11 90
Casa de Socorro 34 19 80

VILLARROBLEDO
Policía Municipal.....14 04 00
Centro de Salud 14 36 11
Centro de Salud 14 36 51
Guardia Civil 14 01 27
Bomberos 14 00 80

LOTERIAS

Lunes, 26	38867
Martes, 27	00039
Miércoles, 28	39600
Jueves, 29	89519
Viernes, 30	76904

Serie 132

PRIMITIVA
Jueves, día 29
11—14—16—20—28—47
Comple. 41 Rein. 8
Sábado, día 31
10—20—23—32—46—48
Comple. 30 Rein. 9

BONOLOTO
Lunes, día 26
2— 3—10—14—22—30
Comple. 9 Rein. 8
Martes, día 27
6—14—24—26—35—41
Comple. 47 Rein. 1
Miércoles, día 28
6—31—33—39—42—47
Comple. 3 Rein. 3
Viernes, día 30
1— 6—19—39—40—44
Comple. 11 Rein. 4

Cachete
PELUQUERIA ESTETICA Y SOLARIUMS
TELEFONO 22 78 05 – ALBACETE

70 años a su servicio
y siempre a su disposición
nuestras técnicas y estilos
de vanguardia nos avalan
TE ESPERAMOS
Tratamientos de estética en promoción
de un 20 a un 30% descuento

TOLSAN
P. I. Campollano, C/C, 21
Tfno: 52 02 04 ALBACETE

M.C.D.2022

La Tribuna de Albacete
Año XIV Depósito Legal: AB-752-1984
EDITA: PUBALSA
(Publicaciones de Albacete, S.A.)
Consejero Delegado
Francisco Javier Martínez Ortuño
Jefe de Publicidad
José Antonio García González
Redacción, administración, suscripción y publicidad: C/ Salamanca, 17, entreplanta. Teléfonos: 21 01 21-21 01 13. Fax administación: 24 03 86. Fax redacción: 21 12 75. Apartado de Correos: 369.

Director
Dimas Cuevas Cuerda
Redactor Jefe
Adolfo Giménez Martínez–Falero
Redacción:
Antonio Córdoba, Bernardo Goig, Julia Núñez-Polo, Virgilio Molina, Antonio Díaz, Miguel Angel Catalán, Juan Carrizo, Ester Pérez, Teresa Roldán, Ibernalo Mendívil, Pedro J. García.
Redactor gráfico: Jesús Moreno

Delegaciones:
HELLIN:
DELEGADO: Angel Romero García. Tlf: 30 45 95
ALMANSA:
DELEGADO: Luis Bonete Piqueras. Tlf: 31 14 87
VILLARROBLEDO:
CORRESPONSAL: Juan Martínez. Tlf: 14 52 12
Talleres:
Jefe de Talleres
Antonio Lajara Caballero
Planta de impresión: Polígono Campollano, C/ D, Nº 1. Teléfonos: 21 30 92

Exclusiva de publicidad nacional:
NOVOMEDIA, S.A.
Presidente:
José Manuel Rodrigo
Director general:
Eliseo Soria
Madrid:
Antonio González García y Javier Navarro Rico. Pº Recoletos, 14-3º. Telf: 337 32 58. Fax: 337 31 77;
Barcelona:
Ramón Domínguez. Avda. Diagonal, 640, edificio 3-4ª planta. Telf: 405 93 94; Valencia: José Vicente Sánchez Beato. Embajador Vich, 3. Telf: 351 10 65

OPINION

PUNTO DE VISTA

Perlas históricas

EDUARDO CANTOS

La guerra fría ha terminado. Ese es el parte que desde París salió hacia los cuatro puntos cardinales el pasado día 27 de mayo. La guerra fría ha terminado con la firma del Acta Fundacional que regula las relaciones entre la OTAN y Rusia. Después de 52 años de estiras y aflojas; de ver en las pantallas cinematográficas películas donde los buenos –los norteamericanos– les ganaban a los malos –los rusos–; de leer que la CIA siempre era superior a la KGB, y que los listos vivían en Occidente y los tontos detrás del telón de acero, se ha dado el paso sorprendente de sellar la paz los jefes de los países que forman el bloque Atlántico y la Federación rusa. Desde otras perspectivas y con otras pretensiones, esto ya ocurrió en Yalta. Luego, ya se sabe lo que ocurrió: que pocos años después, a pesar de lo suscrito por Roosevelt, Churchil y Stalin en el palacio ucraniano de Livacha, empezó la que luego se denominaría "guerra fría".

Volvamos al tema. De la noticia dada en relación con el hecho referido, parece que lo que más llamó la atención fue el anuncio que de forma voluntaria hizo el jefe ruso, Yeltsin, en el sentido de que todas las armas "que tenemos apuntando hacia los países aquí presentes serán desmontadas y también sus ojivas". Sorprendente. De esto se deduce, que el desarme nuclear no estaba contemplado en lo convenido, y que, de lo que de él resulte, por ser un acto voluntario, no habrá control.

Por todos es sabido que el mayor peligro que provenía de un enfrentamiento entre Oriente y Occidente, era el atómico. Y lo sigue siendo hasta que no se controlen las armas que constituyen el potencial nuclear de la Unión Soviética en estos momentos disperso por culpa de la "desintegración" de sus Repúblicas. De ahí que a juicio de este humilde observador, el riesgo que encierra el deshielo de la guerra fría es, precisamente, el que se desprende de la duda razonable de si Yeltsin es, o no, el auténtico dueño de la situación en su país. Estas cosas que de manera tan ampulosa se escriben en las páginas de la historia, son las que luego se revuelven contra la propia historia. Por eso hay que aceptarlas tal y conforme son, comprendiendo que sus protagonistas tienen que hacer de la explotación del éxito –de ese éxito– el argumento que de visos de credulidad a esa historia.

De todas formas es verdad que lo ocurrido el día 27 de mayo en París, es importante. Entre otras cosas porque el mundo necesita una distensión de tal calibre para serenar sus ánimos. Y también, para ver si a partir de ahora, y puesto que el peligro de guerra ha disminuido, las naciones más poderosas de la Tierra en vez de gastar tanto dinero en armarse hasta los dientes, lo empleen para otras cosas más humanitarias.

EL APOCA

Panorama despejado

RAMON BELLO SERRANO

Los populares aprueban la ley del fútbol y confirman al jefe de los indomables en la Audiencia Nacional. Y es que, en efecto, el poder desgasta mucho más al que no puede ejercitarlo. Las encuestas dirán lo que dicen, pero uno atisba cierto grado de desencanto en el socialismo hispano, apenas reforzado por el puente de unión con la Nueva Izquerda de Diego López Garrido. Si la relación de fuerzas en intención de voto adviene tan pareja, resulta poco comprensible la firmeza gubernamental en el asunto de la plataforma digital, aún menos el aldabonazo nombrando fiscal jefe a un hombre que comparte, de la cruz a la raya, los criterios de los instructores en sumarios de capital importancia. Los hechos empiezan a ser tozudos y, a la vista la moneda única, muchos errores habrían de cometer los populares para perder la gobernación. Lo normal, si es que la normalidad puede darse en política, es que la oposición recupere terreno en las municipales. Lo dicta el sentido común y los números electorales, amén del lógico desgaste, por no hablar de municipios donde la gestión ha sido pobrísima. Pero ese aviso, lógico en estas navegaciones, no es más que el refrendo para la continuidad del gobierno las próximas legislativas. Los populares contarán, además, con un aliado excepcional, decidido a no ingresar en la casa común, don Julio Anguita, ayer decisivo para aprobar la llamada ley del fútbol. La permanente crisis de Izquierda Unida, dinamitada por López Garrido, rendirá, inconscientemente, el gran servicio al partido popular y, quizá, procure abrir el proceso regenerador que el socialismo necesita desde hace largos años, opere la sustitución de González por Borrell (el mejor candidato) y predique mayores entendimientos, tal y como sabemos por el caso francés. El gobierno transmite fortaleza con estas decisiones y actitudes, muy especialmente en el toma y daca con Convergencia, así que el negocio parece encaminarse por la senda de la tranquilidad, que es el tronco base de la vida pública. Yo ignoro qué planteamientos y analítica sostiene el partido socialista en privado (ya conocemos sus declaraciones públicas) aunque tengo para mí que serán los de la preocupación y cierto desencanto. González no puede presentarse con el exclusivo rédito de sus viajes al extranjero y el mundo hipotético de los institutos de opinión. Le pedirán, como es lógico, mucho más, pues que le piden el gobierno de la nación. El deterioro trae causa del inmovilismo personal y político. Los nacionalistas, en exceso flexibles, ha ya tiempo que apuntalaron la política del presidente Aznar, reacios a poner en peligro el éxito económico. El panorama se despeja, muy lentamente, pero de forma incontestable.

FIRMA INVITADA

Dos años después, horadez y eficacia

JUAN GARRIDO HERRAEZ (*)

Dos años han pasado desde que la voluntad democrática del pueblo de Albacete quisiera que el Partido Popular administrara los designios de nuestra ciudad, de nuestros barrios, de nuestras pedanías..., en fin, de nuestro pueblo de Albacete que apostó por un recambio en las formas y el fondo de su gobierno más cercano.

¿Y qué podemos ofrecer después del trabajo realizado? Pues en este mercado de la confrontación política, tan lejana y distante para la mayoría de los ciudadanos, el Equipo de Gobierno del Partido Popular puede presumir de haber trabajado con honradez y eficacia dentro de las limitaciones que por obligación de la crisis económica, en algunas ocasiones, y por la falta de sensibilidad de la administración regional en otras, ha marcado su trabajo del día a día.

Hemos querido, en primer lugar, contagiar a nuestros ciudadanos de un nuevo estilo de trabajo: un trabajo transparente, ético y honrado que se hacía necesario tras el triste espectáculo ofrecido por los gobernantes socialistas de los últimos años. Un esfuerzo difícil de materializar y que ha tenido en la actual oposición un nefasto aliado que lejos de intentar reconducir la vida política se ha limitado a encrespar con infundios, medias verdades (que son las peores de las mentiras) y difamaciones el trabajo avalado por la mayoría de los albaceteños.

Se nos reclama la falta de obras faraónicas. Es como si el que no dejara su firma en una placa inauguradora nada tuviera que decir en defensa de su gestión. Es falso, se lo puedo asegurar. Una gestión económica huidiza del despilfarro y de la hipoteca del erario público se debe centrar en el sostenimiento y mejora de los servicios de nuestros ciudadanos y en una comedida euforia de nuevos logros. Y digo comedida porque no soy amigo de supervalorar lo que no deja de ser obligaciones del mandatario hacia su pueblo.

Y quiero explicarme. Sin alardes y con el bombardeo diario de la oposición, este Gobierno Municipal con el aliado posterior del Gobierno de la Nación de José María Aznar ha conseguido lo que otros fueron incapaces de realizar durante las pasadas corporaciones. La traída de aguas del río Júcar, de nuestro río, de nuestras aguas y la rehabilitación del teatro Circo son dos ejemplos, que no los únicos, de esa efectividad reclamada por los albaceteños y albaceteñas y negado a pesar de las reiteradas promesas. Pero a esas dos consecuciones, en las que el Ejecutivo de José María Aznar ha tenido mucho que decir, hay que unir otras que supondrán un verdadero cambio a positivo para la ciudad de Albacete: el Proyecto URBAN, con una inversión de casi dos millones para los barrios más necesitados de Albacete; la construcción del gran colector que evite las inundaciones en el centro de la ciudad; la mejora del servicio integral del agua que redundará positivamente en su calidad; así como las programadas inversiones de los diferentes ministerios como el de Fomento que dará una salida digna y eficaz a nuestra vieja Circunvalación.

Los dos años de gobierno municipal, en los cuales no ha existido la cortesía que tuvo el PSOE en sus estrenos de las diferentes administraciones, son a mi parecer lo suficientemente positivos para poder seguir esperanzados en hacer posible el proyecto del Partido Popular. Un proyecto que no es otro que el de normalizar la vida pública, erradicar la corrupción y conseguir la alianza de los ciudadanos en los proyectos de futuro donde los viejos y sucios trueques de otros gobiernos han pasado a mejor historia.

Lejos de abusar de la confianza de los ciudadanos con artículos como este que evidentemente son subjetivos por parte del que lo escribe, me remito al trabajo diario de mi Equipo de Gobierno y al de José María Aznar que sin duda alguna, y huyendo de cualquier pasión, servirá como se está confirmando en los últimos meses en dar a nuestra sociedad, a nuestro pueblo las vías concretas y efectivas para lo que realmente reclama: consolidar un sistema democrático, mejorar la situación económica y ofrecer a España, a Castilla–La Mancha y a Albacete los pilares básicos y necesarios para un presente esperanzador y un futuro que consolide lo conseguido hasta ahora.

(*) Alcalde de Albacete

M.C.D.2022

Maestros

EMILIA LARA

En todas las empresas que se desean competitivas imagino que se tiene muy en cuenta la satisfacción de los hombres y mujeres que forman su plantilla, eso que llamamos "el factor humano". Nunca he creído que la tarea de la escuela tenga que ser medida y evaluada en términos de rentabilidad empresarial y tengo escasas simpatías por esas escuelas o tendencias (Woodward) que la ven de esa manera. Pero si es un hecho la escasa satisfacción que el profesorado tiene de un aspecto concreto de su trabajo, me estoy refiriendo a lo que siempre hemos entendido como consideración social, es decir el aprecio que la sociedad hace de nuestra labor. El maestro no se siente valorado socialmente, entiende que su trabajo no es reconocido en lo que tiene de más específico e importante, la dimensión educadora. Hemos conseguido un salario razonable y supongo que, siendo el paro quizá el mayor problema de nuestro país, tener trabajo y un trabajo que amamos es importante y lo valoramos. Intentamos a veces buscar las causas de lo que detectamos como escasa valoración social de nuestra labor:

– La educación no es lo prioritario para una sociedad que valora más el tener que el ser; tampoco el Estado ha dado ejemplo en este tema y el presupuesto para educación nunca ocupa precisamente los primeros puestos. Muchas familias valoran también lo material por encima de todo (cultura del consumismo) y muchas veces quedamos sorprendidos, pues a muchos padres les preocupan más los resultados académicos, las notas, que el crecimiento que como personas y ciudadanos pueden tener sus hijos.

– Lo gratuito se valora poco y afortunadamente nuestra educación en sus tramos obligatorios es mayoritariamente gratuita. Entendemos pues que las familias tienen mucho que decir en esta consideración hacia los maestros de sus hijos.

– En los últimos años, cuando empieza a gestarse la LOGSE los maestros vislumbramos en el horizonte educativo un esperanzador panorama, fue sólo un espejismo, la ley se aprobó y "se vendió" bien a la sociedad pero la verdad es que los maestros fuimos convidados de piedra en su gestación y no digamos en su aplicación. Se crearon espectativas en la sociedad y en el mismo profesorado que luego fue imposible darles cumplimiento; se intentó mentalizar a los padres de la importancia de su participación –con la cual estamos totalmente de acuerdo– en el proceso educativo, pero esta participación se enfocó en muchos casos como una función fiscalizadora generando desconfianza entre padres y maestros.

– Por una mal entendida libertad para los hijos, la permisividad se instaló en muchos hogares y la escuela comenzó a recibir alumnos y alumnas sin hábitos de trabajo, desmotivados. Todo ello ha contribuido a desdibujar la figura del maestro y sentimos en propia piel esa sensación de profesionalización, de falta de estímulo social, de pérdida de identidad. Actualmente los maestros, buenos maestros, se jubilan y sólo sus compañeros más cercanos "endulzan" su marcha de la escuela. Las instituciones y la sociedad ignoran totalmente una labor de treinta y cinco o cuarenta años al frente de un aula.

– Demandamos del Partido Popular, que ahora tiene la responsabilidad de gobernar:

Que el maestro tenga una mayor capacidad de decisión en momentos clave del proceso educativo. Padres y sobre todo los alumnos saben que la promoción automática en muchos casos, hace innecesarios los esfuerzos para aprobar asignaturas que van "más flojas". Nadie mejor que el maestro conoce si la repetición es el mejor medio para alumnos con determinadas carencias. La ley, y no el maestro, es ahora la protagonista.

– Necesitamos que los claustros recuperen todas las competencias referidas a los aspectos docentes de la tarea educativa, que sean los verdaderos dinamizadores de la educación en el Centro.

– Necesitamos volver a sentir el apoyo de todas las familias a la tarea educativa, queremos compartir con padres y madres nuestras inquietudes y proyectos, nuestras dificultades y también nuestros aciertos. En muchos casos los mestros nos sentimos como verdaderos "extraterrestres", los valores que enseñamos, los caminos que proponemos y de los que estamos convencidos tienen poco que ver con los que "premia" la sociedad.

Quizá haga falta un nuevo regeneracionismo.

UNIVERSIDAD NACIONAL DE EDUCACION A DISTANCIA

CENTRO ASOCIADO DE ALBACETE

CONVOCATORIA DE PLAZAS DE PROFESORES–TUTORES

En el tablón de anuncios de este Centro, y en los correspondientes a los Ilmos. Ayuntamientos de Almansa y Hellín, se encuentran expuestas convocatorias de concurso público de méritos para cubrir, en el Curso 1997/98, las siguientes plazas:

CENTRO DE ALBACETE

1 Plaza para Investigación de Mercados y Sociología del Consumo, Sociología del Conocimiento y Sociología de la Educación.
1 Plaza para Técnicas de Investigación Social y Técnicas Avanzadas de Investigación Social.
1 Plaza para Estructura Social de España, Sociología Urbana y Sociología del Trabajo y del Ocio
1 Plaza para Estadística Aplicada a las Ciencias Sociales
1 Plaza para Introducción a la Ciencia Política, Ciencia de la Administración y Sistemas de Organización Política Contemporánea.
1 Plaza para Teoría de la Política, Representación Política y Sistemas Representativos y Sociología Electoral.

EXTENSION DE ALMANSA

1 Plaza para Francés
1 Plaza para Derecho Natural y Filosofía del Derecho
1 Plaza para Derecho Romano
1 Plaza para Historia del Derecho Español
1 Plaza para Derecho Político I y Derecho Político II
1 Plaza para Derecho Penal I y Derecho Penal II
1 Plaza para Derecho Civil I y Derecho Civil II
1 Plaza para Economía Política y Hacienda Pública I
1 Plaza para Psicología General I y Psicología General II
1 Plaza para Fundamentos Biológicos de la Conducta I, Fundamentos Biológicos de la Conducta II y Psicofisiología
1 Plaza para Psicología Matemática I y Psicología Matemática II
1 Plaza para Metodología y Teoría de la Psicología y Psicometría
1 Plaza para Antropología
1 Plaza para Sociología
1 Plaza para Introducción a la Microeconomía, Introducción a la Macroeconomía y Microeconomía I
1 Plaza para Matemáticas I, Matemáticas II y Estadística Empresarial.
1 Plaza para Introducción a la Contabilidad, Contabilidad Financiera y Contabilidad Financiera Superior.
1 Plaza para Introducción a la Economía de la Empresa y Objetivos y Planificación Empresarial.
1 Plaza para Estructura Económica Mundial e Historia Económica

EXTENSION DE HELLIN

1 Plaza para Francés
1 Plaza para Inglés
1 Plaza para Psicología General I y Psicología General II
1 Plaza para Metodología y Teoría de la Psicología y Psicometría
1 Plaza para Psicología Matemática I y Psicología Matemática II
1 Plaza para Fundamentos Biológicos de la Conducta I, Fundamentos Biológicos de la Conducta II y Psicofisiología
1 Plaza para Antropología
1 Plaza para Derecho Político I y Derecho Político II
1 Plaza para Derecho Romano y Nociones Jurídicas Básicas
1 Plaza para Derecho Natural y Filosofía del Derecho

El plazo de presentación de Instancias es de 10 días hábiles a partir del siguiente al de la publicación de esta Convocatoria.
Los modelos de solicitud y de Curriculum pueden retirarse en la Secretaría del Centro Asociado de Albacete, calle Isaac Peral, 11 (3ª planta), de lunes a viernes de 10 a 14 horas y de 17 a 21 horas.
Las peculiaridades, remuneración, tiempo de dedicación y régimen de compatibilidad de las plazas están, asimismo, expuestas en los mencionados tablones de anuncios.
NOTA: Los concursantes seleccionados para las plazas de las Extensiones de Almansa y Hellín sólo percibirán la Beca–Colaboración correspondiente a las asignaturas que imparten sin que en ningún caso les corresponda percibir cantidad adicional alguna en concepto de dietas u otros gastos de desplazamiento.

Albacete, 2 de Junio de 1997
EL PRESIDENTE DEL PATRONATO DEL CENTRO ASOCIADO DE LA UNED EN ALBACETE

Desde el "escaño" parlamentario

JOSE ALARCON MOLINA (*)

Hasta que mi Presidente en la Cámara Baja (Congreso de los Diputados) no me prohíba, y sé que no me lo va a prohibir, comentaré los sucesos más sobresalientes de aquellas semanas más intensas que se vayan presentando. Lograré dos objetivos, al repasar los recuerdos, fijarlos o almacenarlos selectivamente, y en segundo lugar llevar una información directa al lector que le eche un vistazo, siempre por curiosidad, al comentario que traslade al papel. Lamento no ser una buena pluma, me siento en la obligación de advertirlo, para hacer amena y entretenida la transcripción de unas vivencias, que tanta influencia tienen en las necesidades presentes y futuras de la generalidad de los españoles.

Entre las varias Comisiones Legislativas e Informativas, celebradas desde el lunes 26 de Mayo, podrían destacarse por sus temas y personas comparecientes, las relacionadas con la TV.; la del Gobernador del Banco de España anunciando una Inflacción muy por debajo de las previsiones para 1997 (alrededor de un 2%) y que seguiría abaratando el dinero un poco más con sus favorables repercusiones sobre la economía inversora y más trabajadores dados de alta; y la presencia para informar sobre la televisión en el fútbol, con sala llena de cámaras y periodistas, de alguna de las personalidades que están pasando por el Congreso y que ha transformado el tema en "estrella" rutilante de la política (el morbo del día, que dicen los medios de comunicación. Los pocos aficionados al espectáculo sabrán disculpar las espectativas tan exageradas sobre el asunto, pero el deporte, es el deporte y sus grandes cifras millonarias y "ronandillos" en primera página). También se han tratado cuestiones sobre la Familia, Suelo para viviendas, Ley Judicial y Asuntos Laborales y Sociales, cuestiones que no son temas baladí, pero que no necesitan rodearse de espectacularidad.

Y entremos en el Hemiciclo, a partir de las 4 de la tarde del martes día 27, con una Proposición de Ley sobre las "parejas de hecho", que sobresale llamativamente de otras Proposiciones y Mociones de esa Sesión que termina hacia las diez de esa noche. En las Tribunas del interior bajo del Hemiciclo, dedicadas a fotógrafos, un gran número de los mismos; y en las Tribunas altas una importante representación de periodistas, ellos y ellas, acreditados; y en el resto de Tribunas para invitados, una curiosísima presencia de los que viven con su otra "media naranja" o la buscan, unisexuales o bisexuales. Aparte de algunas bromas entre Parlamentarios, dado el tema y esa variopinta asistencia, lo cierto es que se debaten Proposiciones de Ley de tres Grupos Parlamentarios y hay equilibrios en las Votaciones, saliendo adelante la presentada por el Grupo de Coalición Canaria, con los Votos en contra y en solitario del Grupo Parlamentario Popular que apoya al Gobierno. No es resultado que preocupe, dado que hay una Sub–Comisión de Estudio que terminará a finales de Junio, y cuyo Informe será vinculante a efectos de Legalidad sobre inscripción Oficial de la "pareja de hecho" (que se sepa quiénes con–viven) y sus derechos Sociales, ¡Qué nos conozcamos todos, a todos los efectos!

El miércoles, día 28, Control del Gobierno, o Preguntas a todo el Gabinete desde el Presidente del mismo. Quien suscribe llevaba para la Ministra de Justicia una sobre el SIDA. Y el jueves, desde las 9 de su mañana, otra Ley "brillante" sobre las Retransmisiones deportivas (fútbol) con 347 Diputados, de los 350 que componen el Congreso (no acuden los 2 de Herri Batasuna –HB–). Los Informativos con lleno a reventar. Y el resultado: Gana el Grupo Parlamentario Popular, con algunas ayudas, que apoya al Gobierno. Decepción en algunos Grupos Parlamentarios, pero eso es la política. El resto, muchísimas horas entre debates y Plenos, pero ¿qué menos debe hacer, a quien le guste servir a los demás? En entrevista aparte hablamos de Castilla–La Mancha y su Estatuto.

(*) Diputado Nacional del PP

M.C.D.2022

Los once heridos ingresados en el Hospital de Albacete tras el accidente de autobús ocurrido en Mota del Cuervo evolucionan favorablemente

Hoy serán dados de alta casi la mitad de los pacientes y trasladados a sus domicilios

Se recuperan los heridos de Mota ingresados en Albacete

La totalidad de los once heridos que en la tarde del sábado fueron ingresados en los dos centros hospitalarios de la capital albaceteña evolucionan favorablemente de las heridas sufridas en el accidente de tráfico ocurrido en la N-301 en las cercanías de la localidad conquense de Mota del Cuervo. La mitad de los pacientes con toda probabilidad serán dados hoy de alta.

T.R.

Los once heridos del accidente ocurrido en las proximidades de la localidad conquense de Mota del Cuervo que en la tarde-noche del sábado fueron ingresados en el Complejo Hospitalario de Albacete evolucionan favorablemente de sus heridas.

Según informó ayer el jefe médico en funciones del Hospital General, el doctor López-Fando, ninguno de los once heridos llegó en estado grave, siendo cuatro de ellos —los menos graves— trasladados al nuevo Hospital "Nuestra Señora del Perpetuo Socorro", mientras que los siete restantes fueron ingresados en las distintas plantas del Hospital General.

Según el doctor López-Fando la mayoría de los enfermos ha solicitado el alta, por lo que es previsible que cuatro o cinco de los heridos, los que se encuentran en mejor estado, sean dados hoy de alta y trasladados a sus lugares de origen, en esta ocasión todos proceden de Burgos.

De cualquier forma, "yo calculo que en tres o cuatro días todos los pacientes serán dados de alta y trasladados a sus domicilios, y si excepcionalmente quedara alguno sería porque no hubiera sido reclamado por sus familiares".

El jefe médico en funciones del Hospital General informó que los cuatro pacientes ingresados en "Nuestra Señora del Perpetuo Socorro" presentan tan sólo contusiones de tipo muscular y diversos cortes.

Por contra los siete heridos ingresados en el Hospital General, tienen en su mayor parte fracturas de costillas y de clavícula, y contusiones múltiples.

Según López-Fando, el estado anímico y psicológico de los heridos también es bueno quizás por la edad, ya que "incluso tenemos aquí una señora que su marido ha muerto en otro Hospital y a la que le hemos dicho que estaba muy grave, y la señora lo ha asumido perfectamente ya que en su momento lo vio en muy mal estado".

La principal preocupación ahora de los heridos, cuyas edades oscilan entre los 55 y los 81 años, es que se interesan por el estado de salud del resto de familiares y amigos que viajaban con ellos en el autobús, así como también se encuentran preocupados por sus pertenencias personales que quedaron abandonadas en el lugar del suceso.

Junto a las once personas que continúan ingresadas en el Complejo Hospitalario de Albacete, tres permanecen en el Hospital Virgen de la Luz de Cuenca, una en el 12 de Octubre de Madrid, otra en el Clínico de Madrid, ocho en el centro comarcal de Alcázar de San Juan, y dos en el Hospital General Yagüe de Burgos.

Los heridos ingresados en Albacete son: Frediswuindo Escudero Izquierdo; Faustino Alonso Alonso; Geminiano Temiño Díaz; Julita Bermejo Rodríguez; Carmen García García; Amelia Garrido Ruíz; María Teresa Sáez Quintana; Ramiro Lara Huerta; María Mercedes de la Era Poza; María Luisa Sáez Quintana; Olga Carazo Echevarrieta.

En centros sanitarios de Madrid: en el Hospital 12 de Octubre se encuentran Marcelina Palacios y en el Hospital Clínico, Mariano del Burgo López; en el Hospital General Yagüe de Burgos está Felipe Mate Mate y Magdalena Casado Rojo; en el Hospital Virgen de la Luz de Cuenca están ingresados Gregorio Santamaría Dehesa, Eugenio Antolín Gordo y Milagros Castañeda Gutiérrez; y en el hospital de Alcázar de San Juan están Josefa Ibañez, Sagrario Martínez, Isabel Pérez, Juliana Nieto Ruizpérez, Begoña Palomino Lezcano, Esther Castañeda Gutiérrez, Carmen Marco Muñoz y Cándida Gordo Domingo.

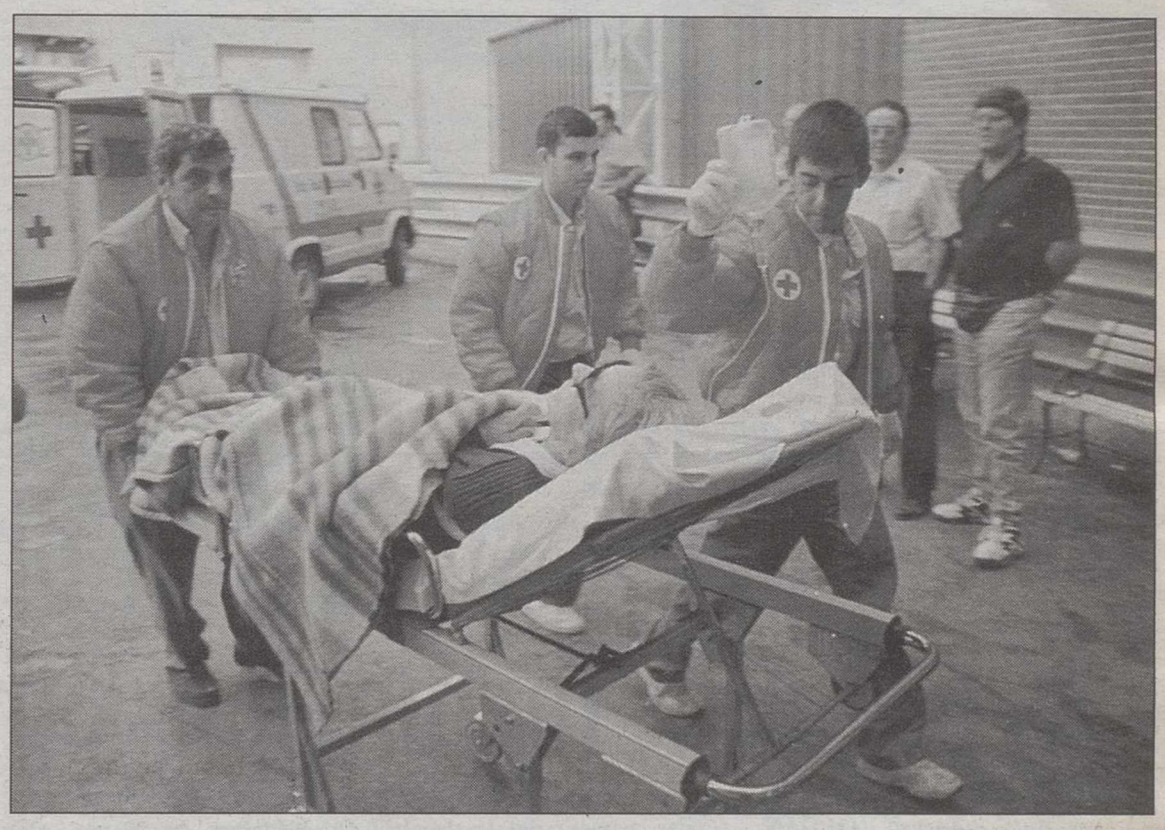

Un momento de la llegada de heridos en la tarde-noche del sábado al Hospital General de Albacete.

Trasladados los féretros de los fallecidos en el accidente

LT

Familiares de las víctimas mortales del accidente de autobús que ocurrió el sábado en Mota del Cuervo (Cuenca), en el que fallecieron siete personas, recibieron ayer por la tarde en el velatorio de la Funeraria San José de Burgos los féretros con los restos mortales de los burgaleses muertos.

Los dos primeros cuerpos que llegaron a Burgos, hacia las 17.00 horas, fueron los de Carmen Sáez, de 71 años, y Hermías Ronda, de 74 años, ambos procedentes de la localidad de Alcázar de San Juan (Ciudad Real).

Una hija de Hermías Ronda señaló a Efe que su padre "no solía viajar, y de hecho hacía años que no disfrutaba de unas vacaciones fuera de Burgos, por lo que tenía mucha ilusión por este viaje en el que iba acompañado de mi hermana y mi madre".

Apenas una hora después de la entrada de los dos primeros féretros, llegaron al velatorio los cadáveres de otras dos víctimas, Casilda Porras y Juliana Barbero, trasladados desde Mota del Cuervo.

Los tres cadáveres restantes llegaron al velatorio de la Funeraria San José de Burgos a lo largo de la tarde.

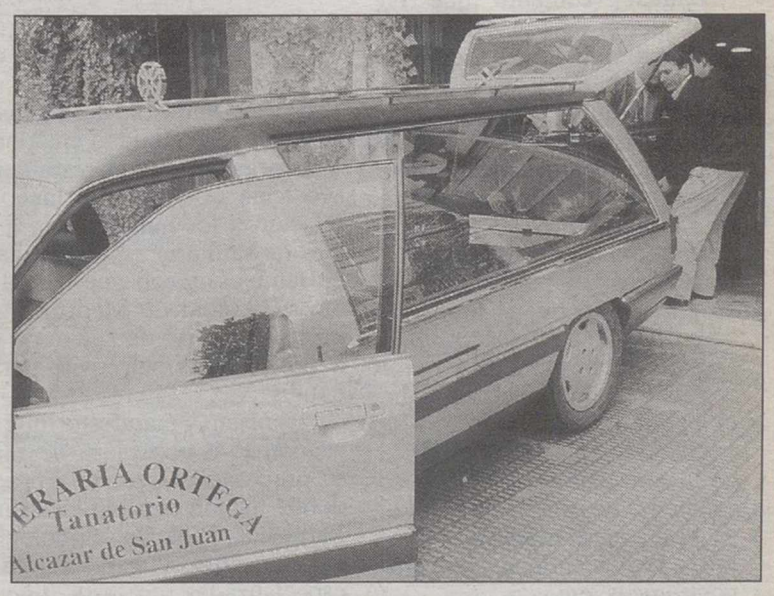

Traslado de los cadáveres desde los distintos centros hospitalarios.

M.C.D.2022

Los residentes que este año han superado las pruebas selectivas ya se han incorporado a sus puestos.

De las 130 personas que se examinaron en Albacete a principios del mes de febrero

Sólo un 20% superó la prueba de acceso a la formación sanitaria

Teresa ROLDAN

Alrededor de un 20% de las 130 personas que se examinaron en Albacete de las pruebas selectivas para obtener una plaza de formación sanitaria especializada en las distintas especialidades han logrado superar la prueba.

Según informó Adrián Bautista, de la unidad periférica del Ministerio de Sanidad y Consumo en Albacete, el porcentaje de aspirantes a obtener una plaza de formación sanitaria especializada que este año ha superado los exámenes en Albacete ha sido similar a años anteriores.

Bautista comentó que en total fueron más de 20.000 las personas que concurrieron a estas pruebas selectivas en los distintos puntos del país donde se celebraron los exámenes. No obstante, el número de plazas convocadas en esta ocasión fue de 3.558 para médicos internos residentes (MIR); 167 para farmacéuticos; 16 para químicos; 24 para biólogos; 64 para psicólogos clínicos y 13 para radiofísicos hospitalarios.

Adrián Bautista informó que el pasado día 17 de abril se publicó la lista de admitidos en la convocatoria 96/97 de los exámenes de pruebas selectivas de residentes: médicos, biólogos, farmacéuticos, psicólogos-clínicos, etc.

Asimismo, la convocatoria para la elección de plaza se realizó a partir del 16 de abril en el Ministerio de Sanidad. Además, los adjudicatarios de plaza tomaron posesión en sus correspondientes destinos entre los días 5 y 12 de mayo, "con lo cual la formación de los admitidos se realiza en el período que dictamina la Ley y que en concreto son dos años".

Excepcionalmente, los adjudicatarios de estas plazas podrán retrasar la efectiva incorporación hasta el día 30 de junio, siempre que se encuentren cumpliendo el servicio militar obligatorio o la prestación social sustitutoria.

Se da la circunstancia que de los 130 que realizaron las pruebas selectivas en Albacete, no todos procedían de la provincia y la capital albaceteña, sino que se desplazaron aspirantes de otras provincias como Jaén, Valencia o Madrid, "lo que viene a demostrar el grado de consolidación de la prueba que se realiza en Albacete ya por quinto año consecutivo, y prueba todavía más la necesidad de la puesta en marcha de la Facultad de Medicina", agregó Adrián Bautista.

El próximo curso se podrá realizar en Albacete la preparación del examen MIR

T.R.

Adrián Bautista, de la unidad periférica del Ministerio de Sanidad en Albacete, aseguró que si bien la cifra de los estudiantes que terminan Medicina es muy alto, luego baja bastante en relación a los que acceden a las plazas de formación sanitaria especializada.

Bautista agregó que "en el momento en que haya Facultad de Medicina en Albacete habrá mayor número de alumnos que se presenten a las pruebas selectivas para plazas de residentes".

Asimismo, manifestó que hasta ahora los aspirantes a una plaza de residente realizaban su preparación para esta prueba en los lugares donde habían cursado los estudios de Medicina, Farmacia, Biología, Psicología, etc, o se trasladaban a otros lugares donde existen academias especializadas en este tipo de preparación.

Sin embargo, a partir del próximo curso académico, los estudiantes de Medicina que sean albacetenses podrán realizar la preparación del MIR en Albacete capital, en concreto en el Centro de Estudios Superiores Higinio Olivares.

El curso de preparación, para el que ya está abierto el plazo de matrícula, será impartido por eminentes catedráticos de facultades de Medicina.

Adrián Bautista señaló que dicho curso de preparación MIR cuenta con ayudas didácticas desarrolladas por el Instituto Euroamericano de Cultura, Ciencia y Comunicación Antonio Machado (INECAM), de la Universidad de Alcalá, y con la colaboración del Colegio de Médicos de Alicante.

En total se impartirán 300 horas lectivas, con enseñanza asistida por ordenador, facilitándose a los alumnos todas las preguntas de las pruebas MIR hasta 1996. La dirección técnica correrá a cargo del doctor Francisco Javier Yuste Grijalba.

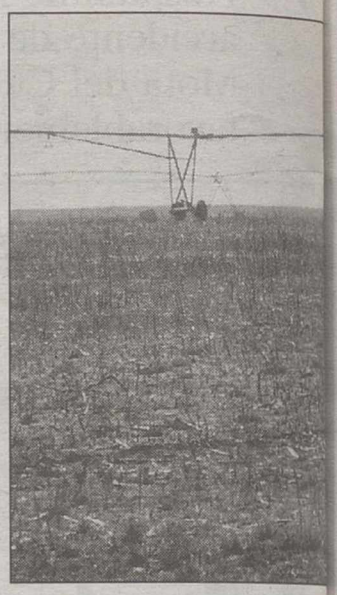

La renta agraria creció en España.

La renta agraria española creció durante el pasado año un 17,2 por ciento más que la media europea

La renta agraria españo creció en el ejercicio 1996 u 21,5 por ciento, lo que signifi un 17,2 por ciento más qu la media europea que aumen un 4,3 por ciento, según el últ mo informe remitido por Oficina Estadística Comunit ria, Eurostat.

Cosechas

Este crecimiento de la ren agrícola española, el mayor d todos los países de la Unió Europea, se debió, según Oficina Estadística Comunit ria Eurostat, a las buenas cos chas registradas en el ejercici pasado, tras la gran sequía d los años precedentes, y al de censo en el volumen de traba utilizado en la agricultura.

Tras España, los mayor aumentos se registraron e Finlandia, con un 10,9 po ciento, Portugal, cuya ren agraria creció en un 8,9 po ciento, y Bélgica, un 7,5 po ciento.

Debajo de la media

Por debajo de la med comunitaria se situaron Al mania e Italia, ambas con u crecimiento cercano al Luxemburgo, con un incremen to del 2 por ciento, Franci del 1,8 por ciento, y los Paíse Bajos, del 0,1 por ciento.

Los restantes países de Unión Europea sufrieron des censos en sus rentas agraria impulsadas por las "crisis d las vacas locas", según Euros tat.

En este sentido, el país d Irlanda registró una caída de 1,4 por ciento; Suecia, del 1 por ciento, y Grecia, del 2 por ciento.

Los mayores descensos d la renta agraria correspond al Reino Unido, donde cay un 5,2 por ciento, y a Australi donde se redujo en un 7 po ciento.

M.C.D.2022

Es una de las principales novedades de la reforma del Estatuto

Se podrá adscribir a la autonomía una unidad de la Policía Nacional

I.M.

Dos días antes de la celebración del decimoquinto aniversario de la aprobación del Estatuto de Autonomía de Castilla-La Mancha, en el Congreso de los Diputados se aprobaba por unanimidad la reforma del citado Estatuto.

Esta reforma, según declaró el diputado popular por Albacete José Alarcón, contempla entre otros puntos la posibilidad de aumentar el número de parlamentarios regionales, pasando de los 47 actuales a 59. Además de esta medida, que deberá ser aprobada posteriormente en sesión plenaria de las Cortes castellano-manchegas, la reforma faculta al presidente del Gobierno autonómico para disolver el Parlamento regional previa deliberación del Consejo de Gobierno, al tiempo que se mantiene la circunscripción electoral en la provincia, se aumenta el período de sesiones y se permite incrementar el número de consejeros autonómicos (hasta ahora diez como máximo).

Asimismo, tal y como recuerda Alarcón, la reforma "eleva considerablemente" la capacidad de autogobierno de Castilla-la Mancha, ampliándose las competencias que ya están transferidas, algunas de las cuales llegaron con el "primer Estatuto de Castilla-La Mancha", así como las de tipo ejecutivo que pueden ser concertadas o acordadas con la Administración central.

Dentro de este último grupo para José Alarcón merece mención aparte la posibilidad que se abre de adscribir a la comunidad una unidad del Cuerpo Nacional de Policía para la vigilancia y protección de los edificios e instalaciones del Gobierno regional, tal y como se ha hecho Galicia y de Madrid, así como otra serie de materias relacionadas con el Estatuto de Funcionarios o los procedimientos administrativos derivados de especialidades de su organización propia.

José Alarcón, parlamentario del PP, uno de los ponentes en el Congreso.

A este reforma, según comentó Alarcón, el Grupo Parlamentario Popular presentó 29 enmiendas, mientras que el Grupo Parlamentario Socialista presentó 28 de contenido similar a las formuladas por los populares, y finalmente Izquierda Unida hizo sólo una en relación al aumento del número de parlamentarios.

"No obstante, la intención de unos y otros fue desde un primer momento llegar al acuerdo de forma inmediata con renuncias parciales por parte de todos los grupos políticos, o lo que es lo mismo, trasladar el consenso que hubo en las Cortes manchegas al Parlamento nacional", señaló.

Como ponentes de esta reforma actuaron: Javier Rupérez, Gervasio Martínez y José Alarcón del Partido Popular; Adolfo González y Máximo Díaz del Partido Socialista; y Pedro Antonio Ríos de Izquierda Unida. A éstos hay que un sumar un ponente por cada uno de los grupos políticos de la Cámara Baja.

Los padres separados piden reformas legales para frenar su discriminación

B. LARIO

Desde el pasado mes de marzo funciona en Albacete la Asociación Provincial de Padres Separados (APPS.), cuyos principales objetivos pasan por conseguir una serie de objetivos fiscales y penales "que acaben con la discriminación que en la actualidad somos objeto", según destacaron Enrique Pozo, presidente de la asociación, y Arturro Delicado, secretario.

De esta manera, y aun a sabiendas de que en materia tributaria no cabe la iniciativa legislativa popular, solicitan de los poderes públicos la promulgación de leyes o medidas tendentes a lograr la efectividad de pretensiones "que garanticen la igualdad ante la Ley y acaben con la discriminación por razón de estado civil". Entre esas pretensiones y en lo relativo al IRPF, piden que "los contribuyentes separados o divorciados por sentencia judicial puedan efectuar su declaración y tributar por las cantidades que realmente perciban, una vez descontadas las cantidades que en virtud de esa sentencia se vieran obligados a pasar a sus hijos y/o esposa, y no sobre el bruto que teóricamente perciben".

En el tema de la vivienda, y dado que en opinión de esta asociación son excesivamente frecuentes los supuestos en los que el juzgado atribuye el uso del inmueble familiar a la esposa e hijos en los casos de separación matrimonial, siendo propiedad del esposo, solicitan que éste no se vea obligado a declarar como rendimiento su vivienda puesto que "ésta puede ser y lo es realmente, disfrutada durante numerosos años por la esposa e hijos, y el rendimiento del inmueble sea declarado por quien realmente disfruta del mismo".

Conseguir la creación de un Instituto Familiar de mediación y arbitraje en caso de separación y divorcio y la creación inmediata en todas las provincias de los Juzgados de Familia, dotando a los mismos del personal necesario para que puedan desempeñar su función (psicólogos, orientadores, asistentes sociales), son otros fines perseguidos.

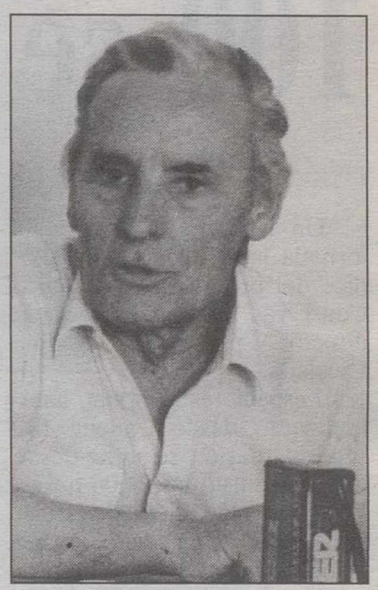

Enrique Pozo.

Asimismo, consideran necesaria la promulgación de leyes y procedimientos más ágiles para los supuestos de incumplimiento del régimen de visitas, así como que se promuevan las condiciones necesarias para lograr, en estos supuestos, una tutela judicial efectiva.

También consideran desmesuradas las penas a las que se ven sometidos los padres que no pasan la prestación económica fijada por el juez, y afirman que los niños sufren problemas psicológicos cuando ven limitado su contacto con el padre o familiares paternos.

La asociación, según comentaron sus representantes, tiene un carácter mixto, de tal manera que "queda descartado cualquier carácter machista que en principio podría pensarse".

En estos momentos hay 14 asociados, a pesar de que eran más de sesenta los miembros registrados en un principio, y que han decidido abandonar la asociación por razones económicas, según Pozo. "Han abandonado la asociación porque están hasta el cuello. No tenemos nada en contra de las mujeres, al contrario, somos conscientes de su peso en el mantenimiento de la familia".

CLUB GIMNASIO ATHENEA
EXCLUSIVAMENTE FEMENINO
GIMNASIA DE MANTENIMIENTO - GIM - JAZZ - AEROBIC - PESAS Y APARATOS DE FORTALECIMIENTO MUSCULAR - BODY BUILDNG - GIMNASIA PRE Y POST-PARTO - SAUNA - MASAJE - BELLEZA - RAYOS UVA
Concepción, 14 * Teléfonos: 21 71 39 21 62 20 - ALBACETE

POR POCO, POCO, POCO.
4.499 Ptas./mes + I.V.A.
Excelente acuerdo entre Toshiba y Banesto Renting.
Por muy poquito dinero, estrene su copiadora o fax. Llame ahora y aproveche la fiscalidad del renting.
Sofical
TOSHIBA COPIADORAS - FAX
Tel. 967 24 67 67 Fax 967 24 16 96
Paseo de la Cuba, 30 - 02005 Albacete

†

DOÑA PILAR GASPAR LOPEZ

Falleció en Albacete, el día 24 de Mayo 1997, confortada con los Santos Sacramentos y la Bendición Apostólica de Su Santidad.

D.E.P.

Su esposo, Rafael Morón Gutiérrez; hijos, Rafael y Pilar; hermanos, Luisa y Francisco; hermanos políticos, sobrinos y demás familia,

RUEGAN UNA ORACION POR SU ALMA

Y la asistencia a la misa que tendrá lugar mañana Martes día 3 de Junio a las OCHO de la tarde en la Parroquia de San José.

Albacete, Junio de 1997.

M.C.D.2022

El programa radiofónico se realizará desde el salón de actos de la Diputación Provincial

"Conservas Escalada" de Cadena 100 se emite hoy desde Albacete

LT

"Un corte de mangas a la jornada laboral de las tardes", dice del programa radiofónico Conservas Escalada su propio director y presentador, Rafael Escalada.

El espacio es nacional, habitualmente desde Cadena 100 Madrid, diario y se emite desde las 18,00 hasta las 21,00 horas. Tres horas de radio divertida, noticias (muchas de ellas ficticias), originales cuñas de promoción (en algunas se oye la voz de Maribel Verdú), llamadas de los oyentes y un humor fresco, actual y elegante.

Hoy el programa se realizará desde el salón de actos de la Diputación Provincial de Albacete y contará con el guitarrista Raimundo Amador como estrella invitada. Para asistir en directo, las invitaciones se reparten estos días en la emisora albaceteña.

Rafael Escalada es un todoterreno radiofónico, un auténtico animal de radio. Su vida profesional está, desde hace mucho tiempo, ligada a COPE y Cadena 100 en los últimos cinco años.

Escalada ha roto moldes con este programa vespertino; ha impuesto su ley de realización moderna, sin topiqueces, huyendo de lo reiterativo y rutinario. Cada minuto es una sorpresa, comenzando por la propia música que viste el programa. Escalada tiene sensibilidad para la música y el cine y derrocha sentido del humor por los cuatro costados, ingredientes que hacen del programa una exquisita macedonia hertziana.

Colaboradores

Lógicamente no está solo en el intento. Buscó voces, participaciones, estrellas, para que no hubiera un solo momento de aburrimiento. Así llegaron Alfredo Díaz, otro nuevo monstruo de la radio, Javier Nieves, Laura Otón y los enanitos toreros: Rocío, telefonista del Congreso de los Diputados; Remo, el reportero macarra; Hilario, el publicista de causas perdidas; Borja, el niño pijo y por tanto ausente de lo que le rodea, etc.

Y como colofón a su aterrizaje albaceteño, Raimundo Amador, posiblemente el mejor guitarrista nacional de los últimos veinte años.

A Raimundo le conocimos hace mucho tiempo con un álbum que revolucionaría toda la industria nacional, el primero del trío Veneno. Para acabar de confirmar las tremendas expectativas de aquella anarquía musical formó Pata Negra, otro extraordinario revulsivo en los ochenta. Y entre grupo y grupo sus discos con Camarón de la Isla, sus colaboraciones con la élite nacional y la confirmación de un músico que nacido de lo más castizo de Sevilla acabó siendo considerado el bluesman nacional por excelencia.

Luego llegó B. B. King y su carrera en solitario con dos discos impresionantes: "Gerundina" y "En la esquina de Las Vegas", un disco hecho con desahogo y alegría. Raimundo ya no tiene que demostrar nada y se concentra en dejar fluir la música que le brota de los dedos, de la garganta, del corazón. Una música que, según los casos, se puede etiquetar como flamenco, jazz, blues, rock o reggae, pero que siempre lleva la marca de su intérprete.

Componentes del equipo de este divertido programa de radio que hoy se emite desde Albacete.

Conferencia sobre "Medio ambiente y energía nuclear" organizada por la Asociación Alborea

LT

La Asociación Cultural y Social Alborea termina su curso de actividades el próximo jueves, 5 de junio, a las 20,00 horas, con una conferencia sobre "Medio ambiente y energía nuclear" que ofrecerá Jesús Cruz Heras, físico nuclear y portavoz oficial de la Central Nuclear de Cofrentes. El lugar de la conferencia será el salón de actos de Caja Castilla La Mancha.

Jesús Cruz es licenciado en Ciencias Físicas, especialidad Fundamental y Nuclear, por la Universidad de Valencia. Ha realizado cursos de especialización en Ingeniería Nuclear y sobre centrales de agua en ebullición en la antigua Junta de Energía Nuclear (hoy Ciemat) y en Tecnatom.

Inició su actividad profesional en General Electric en el año 1980 dentro del proyecto de la Central Nuclear de Cofrentes, incorporándose un año más tarde, en 1981, al equipo directivo de explotación de la propia central, participando en las pruebas preniucleares y de arranque de la planta. Actualmente es responsable de la sección de gestión de la información y comunicación, que incluye actividades de documentación de gestión, relaciones externas e informática.

Desde la Asociación Cultural y Social Alborea se señala que "a lo largo del año hemos querido dar respuesta de primera mano por medio de nuestras conferencias, ciclo de Boiética, ciclo de Etica Jurídica, concurso de Cuentos Navideños, a las inquietudes que la sociedad de Albacete demandaba, queriendo agradecer el seguimiento positivo que tanto los medios de comunicación como el público en general han tenido".

Actividades

Señalar que la actividad de esta asociación ha sido intensa. Se inició con una conferencia de apertura con el tema "¿Es posible comunicarse en la familia?". También se celebraron una mesa informativa sobre el cáncer, otra conferencia sobre el marketing cinematográfico, una mesa redonda sobre moda, una conferencia con el tema "Singladura de un joven empresario" y un concierto de música de cámara.

Además, también llevó a cabo una visita al misteri de Elche, organizó un rastrillo a beneficio de la parroquia Sagrado Corazón de Albacete, el II concurso de cuentos navideños, unas jornadas de Bioética y otras de Etica Jurídica.

En estas últimas jornadas se trataron temas de sumo interés como los nuevos planes de estudio de las Facultades de Derecho, la Ley de Pasantía, la responsabilidad deontológica de jueces y magistrados y la dependencia jerárquica e independencia funcional del fiscal. Para ello se contó con personalidades de gran relevancia como el entonces fiscal general del Estado, Juan Ortiz Urculo; Rafael Gómez Pérez, profesor de Antropología de la Universidad Complutense de Madrid; o Andrés López Mora, fiscal jefe del Tribunal Superior de Castilla-La Mancha en Albacete.

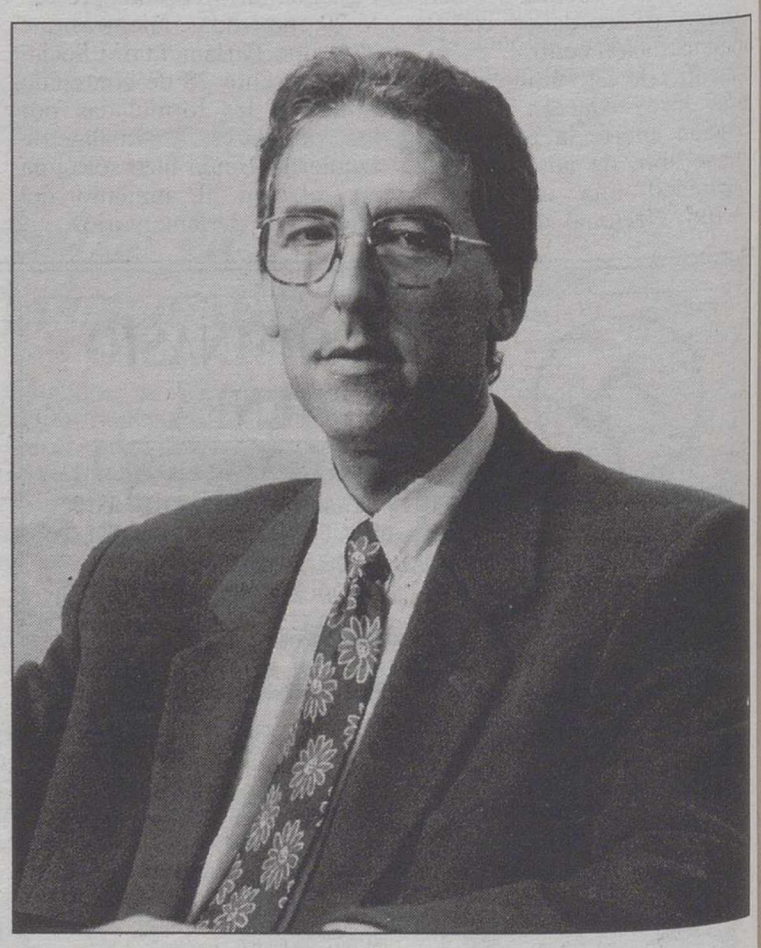

Jesús Cruz Heras, físico nuclear.

M.C.D.2022

NISSAN Almera

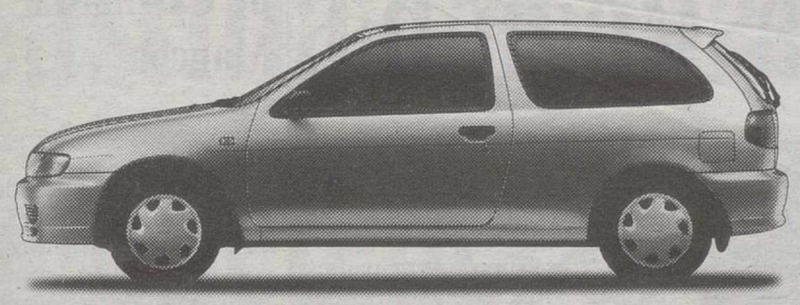

3 Puertas 1.6 SR GASOLINA
por 2.142.000 ptas*

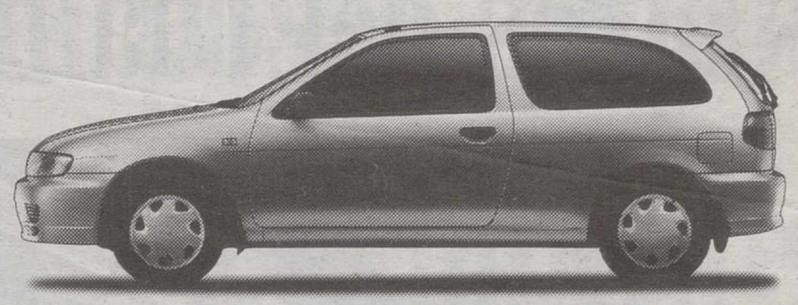

3 Puertas 2.0 GX DIESEL
por 2.142.000 ptas*

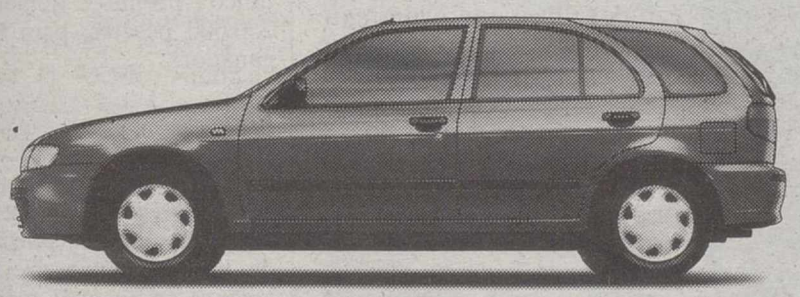

5 Puertas 1.6 SLX GASOLINA
por 2.142.000 ptas*

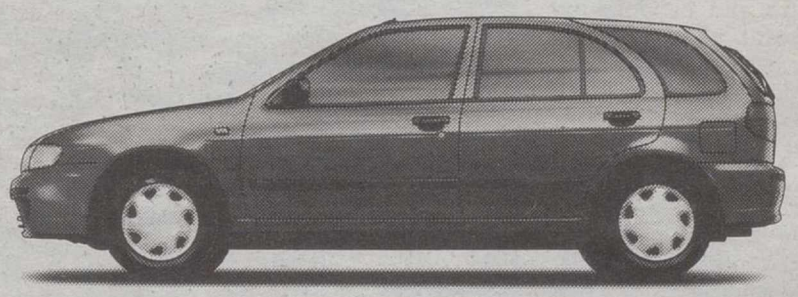

5 Puertas 2.0 GX DIESEL
por 2.142.000 ptas*

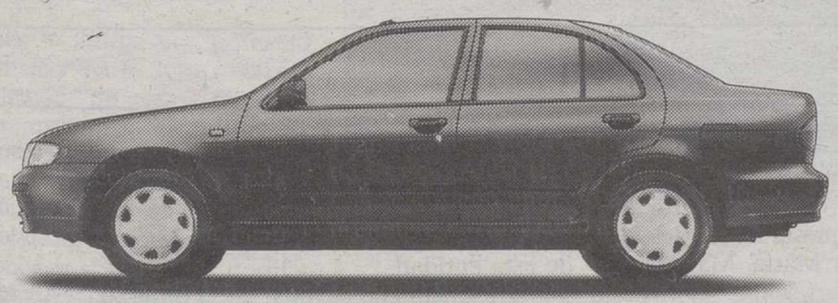

4 Puertas 1.6 GX GASOLINA
por 2.142.000 ptas*

4 Puertas 2.0 GX DIESEL
por 2.142.000 ptas*

¿Qué prefieres, un Almera o un Almera?

TBWA

TODOS CON AIRE ACONDICIONADO
(O DESCUENTO PROMOCIONAL)

Motor Gasolina 1.6 de 100 CV con Inyección Electrónica Multipunto y 16V. Motor Diesel 2.0 de 75 CV
Airbag • Dirección Asistida • Cierre Centralizado • Elevalunas Eléctricos Retrovisores
Exteriores con Regulación Eléctrica. (Equipamiento según versiones).

HAY UN ALMERA
desde 1.648.000* ptas.
CON PLAN PREVER INCLUIDO

Garantía total
3 años o 100.000 km
y 6 años anticorrosión

LLAMA 902 253 253
INTERNET: HTTP://WWW.NISSAN.ES

*P.V.P. Recomendado (IVA, Impuesto de Matriculación, Transporte, Nissan Assistance, Descuento Promocional y Plan Prever según condiciones del Gobierno incluidos) en Península y Baleares. Promoción válida hasta fin de mes para vehículos en stock.

Almera
NISSAN
CONDUCE Y DISFRUTA

M.C.D.2022

Más de 15.000 jóvenes bailaron al ritmo de Manolo Tena, "Amistades Peligrosas" y "La Unión"

El concierto por el Agua cerró los actos del Día de la Región

LT

Más de 15.000 jóvenes procedentes de todos los rincones de Castilla-La Mancha se dieron cita el sábado por la noche en el Auditorio de Daimiel y bailaron hasta las tres de la madrugada al ritmo del agua, las canciones y las melodías de Manolo Tena, "La Unión" y "Amistades Peligrosas".

El concierto por el agua, acto con el que se ponía el punto y final a las actividades programadas por el Gobierno regional para celebrar el Día de la Región y el XV aniversario de la Autonomía, hizo honor a su nombre y llevó hasta Daimiel la presencia de este escaso y preciado bien.

La lluvía caída hasta las nueve y media de la noche, hora en la que estaba previsto el inicio del concierto, provocó que los primeros sones y acordes del nuevo álbum de Manolo Tena no pudieran oírse hasta pasadas las once de la noche, ya que fue necesario comprobar que todo funcionaba a la perfección y realizar unos breves ensayos.

El concierto comenzó con los acordes del nuevo álbum de Manolo Tena.

A pesar de este retraso, los jóvenes congregados en el Auditorio dieron un buen ejemplo de paciencia y de comprensión, haciendo cierto el refrán de "al mal tiempo buena cara".

El Auditorio de Daimiel contó con dos escenarios distintos, uno en el que se desarrolló la actuación de Tena y Amistades Peligrosas y otro, que dio cobijo a la puesta en escena de La Unión.

Los tres grupos participantes en el "macroconcierto del Agua" hicieron referencia a la celebración del Día de Castilla-La Mancha, así como un llamamiento a la gente joven para que se involucre y se comprometa con su región, así como para que reivindiquen y defiendan su tierra.

Asimismo, Tena y los dos grupos invitaron constantemente a la fiesta, a la celebración y a la diversión, lo que caló rápidamente entre el público que se divirtió, no sólo con la música, sino con una brillante puesta en escena, aspecto en el que destacaron los dos grupos. Ambos dieron muestra de su gran profesionalidad y de su experiencia y buen hacer en el directo.

En el concierto por el Agua estuvieron presentes, entre otras autoridades, los consejeros de Educación y Cultura, Bienestar Social, la directora general de Cultura y el alcalde de Daimiel.

La Junta premiará con 250.000 pesetas al mejor logotipo para el Plan Joven de Castilla-La Mancha

LT

La Consejería de Educación y Cultura, a través de la Dirección General de Juventud, ha convocado un concurso para la realización de un logotipo para el Plan Joven de Castilla-La Mancha, que ha sido presentado recientemente y que en estas semanas está siendo debatido con las asociaciones juveniles de la región castellano-manchega.

El concurso contará con un único premio, dotado con 250.000 pesetas, para la obra ganadora.

Plazo

A la convocatoria, cuyo plazo de presentación de originales termina el próximo 13 de junio, pueden presentarse jóvenes de entre 16 y 35 años, nacidos o residentes en Castilla-La Mancha.

Los interesados podrán solicitar más información en la Dirección General de Juventud o en las delegaciones provinciales de la Consejería de Educación y Cultura.

Guía

EXPOSICIONES

* Exposición sobre "Arquitectura industrial y ferroviaria en Castilla-La Mancha. 1850-1936".

- Del 28 de abril al 2 de junio en la Delegación de Albacete del Colegio Oficial de Arquitectos de Castilla-La Mancha (Martínez Villena, 7). El horario de visita es de 10 a 14 horas de lunes a viernes, y los martes de 19 a 22 horas.

* Exposición de dibujos de Antonio Carrilero.

- Del 26 de mayo al 3 de junio en la sala Duayer (C/ Alcántara, 7) de Madrid.

* Exposición de esculturas de Francisco Ruiz Oliva y acuarelas de José Antonio Lozano Guerrero.

- En la sala cultural de Caja España (calle Gaona, 24). Del 21 al 31 de mayo, de lunes a viernes, en horario de 19 a 21 horas. Podrá ser visitada en horario distinto por centros de enseñanza que así lo deseen.

* Exposición de 25 años en imágenes (fotos antiguas).

- En la Planta Baja del Club de Jubilados de CCM (sito en la calle Isaac Peral nº 11). Se inaugura el 2 de junio, a las 12 horas. Organiza el Club de Jubilados de CCM.

ACTUACIONES MUSICALES

* Actuación especial de María José Navarro.

- Día 8 de junio, en el Auditorio Municipal, a las 18 horas. Organiza Ballet Albasit. Precio: 100 pesetas.

* Actuaciones programada por el Cultural Albacete para el mes de junio.

- Sábado 7, a las 20:00 horas, concierto dentro del XV Ciclo de Conciertos en el órgano histórico de Liétor. Intérprete: Francois-Henri Joubart. Obras de Araujo, Bach, Mozart, Lefebre Wely y Joubart. En el exconvento de las Carmelistas Descalzas.

- Jueves 12, a las 19:00 horas, concierto de Ana Luisa Espinosa, soprano, y Alberto Joya, piano, en el salón de actos de la Caja Castilla-La Mancha de La Roda.

- Sábado 14, a las 19:00 horas, concierto en "Homenaje al 450 aniversario del nacimiento de Cervantes", a cargo de la Orquesta Sinfónica de Albacete. En la Iglesia Santa María Magdalena de Ossa de Montiel.

- Sábado 14, a las 20:00 horas, concierto en Liétor dentro del "XV Ciclo de Conciertos en el Organo Histórico de Liétor". Actuará como intérprete Francis Chapelet Misa para las Parroquias de Francois Couperin.

CONFERENCIAS

* Conferencia-coloquio bajo el tema "La depresión: ¿La enfermedad de nuestro tiempo?", organizada por la Asociación de Ayuda contra el Síndrome Depresivo.

- Día 3 de junio, a las 20:30 horas en el Ateneo de Albacete. Intervienen las psicólogas: Anunciación Cuenca, Silvia de Moya, Milagros García y Victoria López.

* Conferencias programadas por Cultural Albacete para el mes de junio.

- Día 12 de junio, a las 21:00 horas, en el salón de actos de la Diputación de Albacete, Baltasar Garzón dará una conferencia dentro del ciclo "Temas Actuales", bajo el título "La violencia política en España".

CONCURSOS

* Premio Poesía "Ateneo Albacetense" 1997.

- Podrán concurrir todos los poetas que lo deseen, con un solo poemario inédito, en lengua castellana, de un mínimo de 300 versos y un máximo de 500. Los originales se presentarán por cuatriplicado ejemplar, mecanografiados a doble espacio, sin firma y bajo lema, acompañados de una plica en cuyo interior se hará constar el nombre, apellidos, fotocopia del D.N.I. domicilio y número de teléfono del autor o autora. Los trabajos se enviarán a "Ateneo Albacetense", calle Feria, 10, cp. 02005 Albacete, o al Apartado de Correos de Albacete nº 1.045, antes del 15 de septiembre. Se establece un único premio de 500.000 pesetas. El Ateneo se reserva el derecho de la publicación del trabajo premiado, que quedará en posesión de esta entidad.

* I Concurso Nacional de Fotografía "Ateneo Albacetense" 1997.

- Podrán concurrir todos los fotógrafos residentes en el Estado, con un máximo de tres fotografías de tema libre, siempre que sean originales, no premiadas en ningún concurso, ni publicadas. La modalidad será libre para el autor, pudiendo ser Blanco y Negro, Color, Virajes, Fotomontajes, Coloreados, etc., excepto diapositivas. Cada autor podrá presentar un máximo de tres fotografías, siendo el tamaño libre, montadas sobre cartón rígido o paspartout de tamaño 30x40 cm. ó 40x50 cm. Al dorso de cada obra deberá constar título, datos completos y teléfono del autor, y en su caso, sociedad fotográfica a la que pertenece. Las obras premiadas y seleccionadas se expondrán en la Sala de Exposiciones del Ateneo. Las obras se admitirán hasta el 31 de agosto. El día 6 de septiembre, a las 21 horas, se celebrará el acto de inauguración y se hará entrega de los premios. Se establecen los siguientes premios: Nacionales; Premio de Honor a la mejor colección de tres fotografías con o sin unidad temática, premiado con 100.000 pesetas y otro a la mejor fotografía, premiado con 50.000 pesetas. Local; Premio a la mejor fotografía de autor/a local, dotado con 50.000 pesetas.

INFORMACION CULTURAL

* Punto de Información Cultural (PIC) de la Junta de Comunidades. Consejería de Educación y Cultura.

- De lunes a viernes, en horario de 9 a 14 horas. Teléfono: 23-84-54.

En la Biblioteca Pública del Estado, San José de Calasanz, 14, 5ª planta. Teléfono 348454.

* El Centro Coordinador Provincial de Bibliotecas cuenta con las siguientes líneas: 523014 (teléfono) y 522965 (fax).

M.C.D.2022

Tribuna de la Naturaleza

Ello le otorga una potestad normativa para desarrollar contenidos en esta materia

Castilla-La Mancha posee amplias competencias en Medio Ambiente

José RODRIGUEZ

El Estatuto de Autonomía de Castilla-La Mancha aprobado mediante una ley orgánica el 10 de agosto de 1982 recoge dentro de sus competencias y reconociéndolas como exclusivas, materias que afectan al Medio Ambiente.

Entre ellas están la ordenación del territorio, urbanismo y vivenda. Proyectos, construcción y explotación de los aprovechamientos hidráulicos, canales y regadíos de interés para la región, aguas minerales y termales. Ordenación y concesión de recursos y aprovechamientos hidráulicos cuando las aguas discurran íntegramente por el ámbito territorial de la Comunidad Autónoma. Caza y pesca fluvial. Acuicultura.

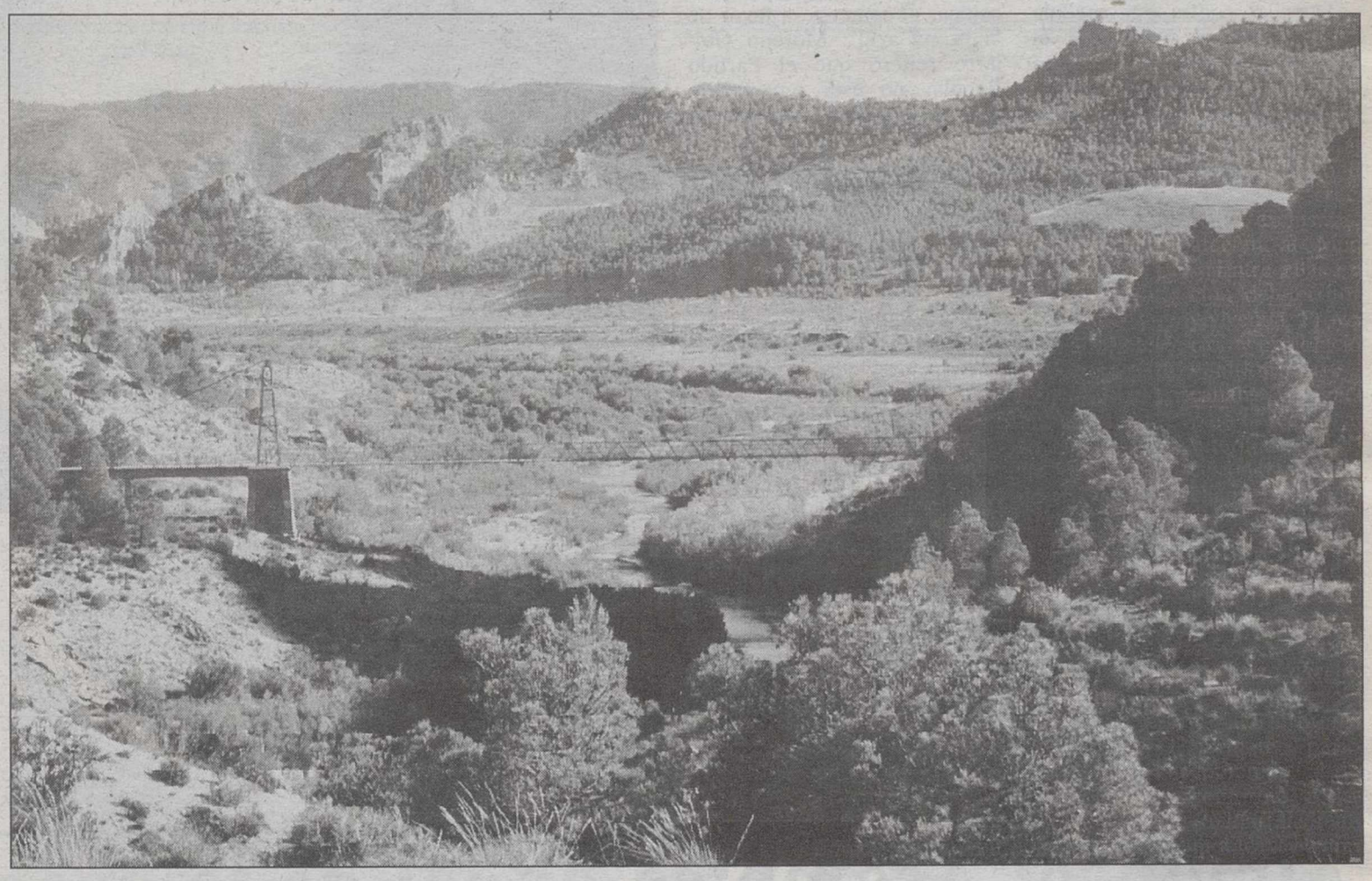

Desde 1992, la Junta tiene competencia para el desarrollo legislativo de normas adicionales de protección del Medio Ambiente.

Potestad normativa

Ello le otorga una potestad normativa para desarrollar el contenido de esas materias conforme a la Constitución. Cuando las materias afectan a montes y aprovechamientos forestales, espacios naturales y protegidos y régimen de zonas de montaña; así como normas adicionales de protección del medio ambiente es competencia de la Junta de Comunidades el desarrollo legislativo y su ejecución dentro del marco de la legislación básica del Estado (se entiende sobre estas materias) y, en su caso, en los términos que la misma establezca.

El Estatuto reconoce a la Junta de Comunidades sólo una función ejecutiva, y dentro de los términos que establezcan las leyes y las normas reglamentarias que en su desarrollo dicte el Estado, respecto de materias de protección del medio ambiente, del entorno natural y del paisaje, asi como las instalaciones y experiencias con incidencias sobre las condiciones climatológicas.

Desde 1992, la Junta tiene competencia para el desarrollo legislativo de normas adicionales de protección del Medio Ambiente, en virtud de una ley orgánica de transferencias a Comunidades Autónomas.

Específicamente las materias relacionadas con el Medio Ambiente, en relación a la Consejería de la cual dependen, son: De la **Consejería de Agricultura y Medio Ambiente**, Dirección General del Medio Ambiente Natural:

– Administración de las vías pecuarias.

– Ordenación y aprovechamiento de montes.

– Repoblaciones forestales.

– Forestación en superficies agrarias.

– Prevención y extinción de incendios forestales.

– Conservación de suelos y protección de cubiertas vegetales naturales.

– Prevención de plagas forestales.

– Gestión de espacios naturales protegidos.

– Caza y pesca.

– Uso público y educación ambiental.

– Estudios de concentración parcelaria y obras anexas.

– Arrendamientos rústicos históricos.

Son materias competenciales de la **Dirección General del Agua**:

– Residuos sólidos urbanos.

– Evaluación de impacto ambiental.

– Racionalización del uso del agua en los regadíos.

– Tratamiento de vertidos en industrias agroalimentarias.

– Coordinación hidrológica.

– Residuos biosanitarios.

Materias de la **Dirección General de la Producción Agraria** son la agricultura ecológica y la formación agroambiental.

Mientas que de la **Dirección General para la Política Agraria Comunitaria** serían:

– Fomento de la agricultura extensiva.

– Compensación de rentas por reducción de extracciones en los acuíferos 23 y 24.

– Conservación del hábitat para las aves esteparias y las grullas.

– Conservación del hábitat en el área de influencia socioeconómica del Parque Nacional de Cabañeros.

La **Consejería de Sanidad** tiene competencias en materia medioambientales atribuidas a la Dirección General de la Salud, concretamente:

– Vigilancia y control sanitario de aguas de consumo público, de plaguicidas y productos químicos.

– Vigilancia sanitaria de piscinas, zonas de baño y de la contaminación atmosférica.

– Actividades molestas, insalubres, nocivas y peligrosas.

– Gestión de residuos biosanitarios.

La **Consejería de Obras Públicas** es competente en abastecimiento a poblaciones y saneamiento y depuración en aguas residuales urbanas. Y la **Consejería de Industria y Trabajo** por medio de la Dirección General de Desarrollo Industrial es competente en energías alternativas, reducción y tratamiento de residuos industriales, aguas minerales y termales y, finalmente, en la restauración del espacio afectado por explotaciones mineras.

M.C.D.2022

VILLARROBLEDO

El PP apoya la protesta de los comerciantes contra la "zona azul"

J.M.

El Partido Popular de Villarrobledo apoya la protesta que un grupo de comerciantes del centro de la ciudad está llevando a cabo contra la zona de estacionamiento limitado. Octavillas contra esta medida adoptada hace meses por el ejecutivo socialista se han repartido en distintos establecimientos comerciales de la zona centro, denunciando los "perjuicios" que esta medida está ocasionado en el comercio. Vicente Moreno Guijarro, representante del Grupo Popular en la comisión informativa de tráfico, negó que su partido estuviese detrás de esta campaña, aunque expresó su solidaridad con esta iniciativa de los comerciantes. Moreno destacó los aspectos negativos de la "zona azul", indicando que "no beneficia la agilidad del tráfico rodado en el centro de Villarrobledo, perjudica a comerciantes y residentes, y además le costará dinero al Ayuntamiento".

Moreno Guijarro acusó al concejal de tráfico, Miguel Blanco, de "mentir" sobre el presunto apoyo de los comerciantes a estas medida adoptada por el ejecutivo municipal. El edil popular señaló que Blanco afirmó en una ocasión que los comerciantes pedían la "zona azul", cuando este colectivo está ya expresando su protesta por esta actuación en el centro. Asimismo, cuestionó la veracidad de las encuestas realizadas antes de poner en marcha esta medida y que parecían colocar al comercio a favor de la "zona azul". Moreno Guijarro reiteró que el Partido Popular no está repartiendo "cartelitos", pero su proliferación por los establecimientos comerciales de la localidad "deben hacer reflexionar a los dirigentes municipales sobre la inconveniencia de la zona azul".

Medida deficitaria

El edil popular resaltó especialmente el coste del servicio que presta el Ayuntamiento con la "zona azul", asegurando que esta medida está condenada a producir un "déficit" en las arcas municipales. "La zona azul le costará dinero al Ayuntamiento, porque los ingresos no va a ser suficientes para cubrir una sola plaza de los policías que vigilan estas calles", aseguró Moreno Guijarro. El Ayuntamiento prevé unos ingresos de seis millones de pesetas por este concepto, mientras que el PP vaticina una recaudación ligeramente superior a dos millones. La previsión popular se fundamenta en los datos conocidos hasta la fecha de la ocupación de vehículos en las diferentes calles de la localidad que tiene instalada la "zona azul". La calle Enrique Arce es el ejemplo utilizado por los populares para resaltar la "baja incidencia" de esta medida, indicando que el ejecutivo municipal está pensando cambiar la instalación a otra vía de Villarrobledo y ampliar así la influencia de la "zona azul".

La aplicación del impuesto de vados es otro de los grandes protagonistas de la actuación viaria del Ayuntamiento durante este año. La oposición también está en contra de esta medida, por considerar que "se paga dos veces el mismo impuesto y se ejerce una presión importante sobre los ciudadanos de Villarrobledo".

Guijarro destacó los aspectos negativos de la "zona azul", indicando que "no beneficia la agilidad del tráfico".

Almansa: Asamblea anual de la asociación internacional WIN (Woman in nuclear)

Luis BONETE PIQUERAS

WIN (Woman in nuclear) es una asociación internacional extendida por todo el mundo formada por mujeres especialistas que trabajan en el campo de la energía nuclear y las radiaciones ionizantes. La asociación agrupa a técnicas, juristas, médicas, profesoras, sociólogas, especialistas en comunicación.

En la actualidad son más de 470 sus miembros procedentes de 33 países de todo el mundo. WIN-España integra alrededor de 27 mujeres del sector nuclear de nuestro país que ya han desarrollado actividades significativas para la asociación.

Situación en España

A lo largo del pasado fin de semana, se ha celebrado en Valencia la asamblea anual de la asociación, debido al interés mostrado, por la presidenta de WIN, Agneta Rising de nacionalidad sueca, así como varios miembros de la dirección de la asociación, en conocer la situación del sector nuclear español.

WIN tien como objetivo primordial dar información referente a todo lo nuclear y la radiación y mostrar la realidad de la actividad nuclear en el mundo desde la óptica de la mujer y de una forma que llegue al público en general, especialmente las mujeres.

Asambleas anuales

La asociación inicia su andadura en 1992 habiendo celebrado las anteriores asmableas anuales en Francia (París), Alemania (Bonn), Suecia (Goteborg) y Rusia (San Petersburgo). La asamblea anual de WIN en España, ha tradao fundamentalmente de intercambiar ideas y experiencias entre los diversos grupos de asociadas de todo el mundo. Durante las jornadas se han desarrollado secciones técnicas orientadas a debatir problemas asociados a la comunicación y aceptación de la energía nuclear en el ámbito internacional. La asmablea anual se completó con una visita a la C.N. de Cofrentes por parte de las asociadas de WIN.

Los programas de trabajo abordaron en sus mesas redondas, aspectos de la energía nuclear en España incluyendo fabricación de combustible, producción de energía, ingeniería y residuos entre otros, temas en los que intervinieron máximos responsables a nivel nacional de los temas mencionados. Antonio Colino (presidente de ENRESA), Adolfo García Rodríguez (director general de empresarios agrupados), José Luis González (presidente de ENUSA) y Javier de Pinedo (comité de energía nuclear de UNESA). Otra de las mesas redondas que trató la energía nuclear en cuanto a su aceptación pública y comunicación, contó con la participación de la presidenta de WIN, Ms Agneta Rising, Juan Estapé (presidente de la sociedad nuclear española), María Luisa Huidobro (directora general de la energía del Ministerio de Industria y Energía) y Linda Gunter de FORATOM.

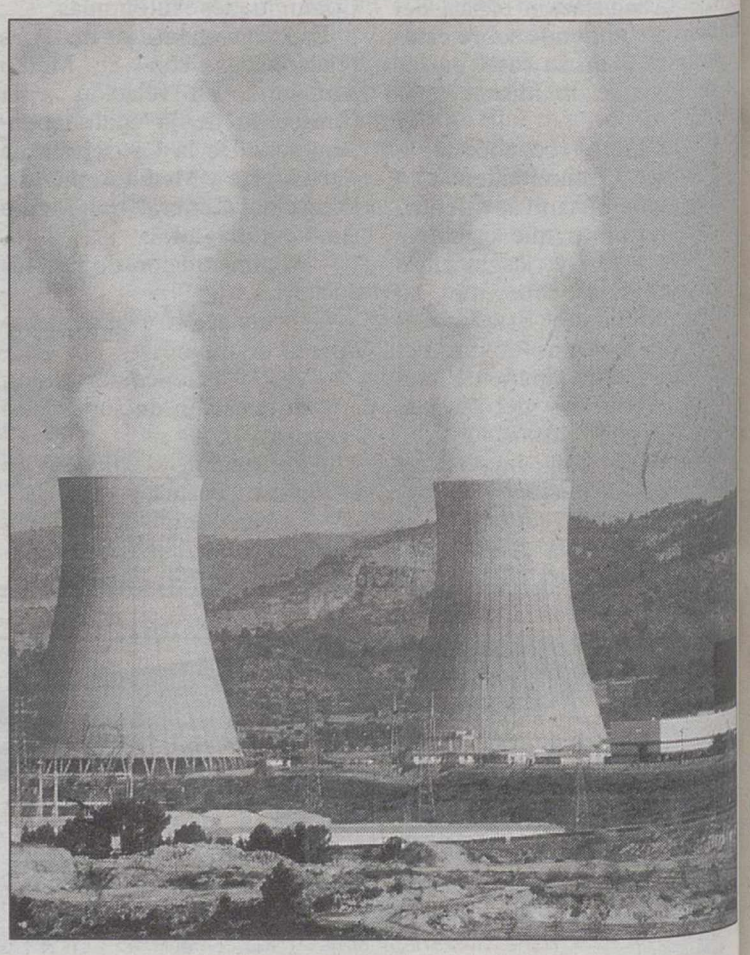

Las representantes de WIN visitaron la Central de Cofrentes.

M.C.D.2022

HELLIN

Participación en un proyecto sobre la enfermedad de Alzheimer

A. ROMERO

A propuesta del concejal delegado de servicios sociales, Pedro Bolívar Reverte, el Ayuntamiento hellinero participará en un proyecto de la Unión Europea sobre la incidencia de la conocida como enfermedad de Alzheimer, que afecta al colectivo de la tercera edad.

Según explicó Bolívar, las consecuencias del mal de Alzheimer se extienden no sólo a los enfermos, sino a todo su entorno social, ocasionando un grave problema a las familias de los afectados, añadiendo que esta enfermedad se convertirán dentro de pocos años en uno de los problemas médicos más graves, por lo que se habían de ir buscando entre todos iniciativas para tratar de mitigar sus efectos, de acuerdo a ello la Unión Europea (UE) ha planificado un proyecto de gran alcance social, en el que participará la ciudad hellinera, convirtiendose en este sentido en pionera de la Comunidad Autónoma de Castilla-La Mancha, obteniendose importantes beneficios de las experiencias que con el mismo se puedan conseguir, además de tener una buena parte del camino andado por lo que se refiere a las atenciones que precisan estos enfermos, así como la prestación de ayuda a sus familiares, beneficiandose también de la experiencia las personas que se dediquen a cuidar enfermos afectados con este mal, ante lo que solicitaba el pronunciamiento favorable de la Corporación hellinera para sumarse a este proyecto.

Redes informativas sobre la enfermedad

Los diferentes grupos políticos han sido sensibles a la solicitud planteada por Pedro Bolívar, aprobandose por tanto que el Ayuntamiento de Hellín participe en este programa, que por otra parte y además de mejorar la calidad de vida de los directamente afectados y sus familias, servirá principalmente para la creación de redes informativas y de intercambios de experiencias en un problema sobre el que hasta el momento no se presentan perspectivas muy favorables, ante las características de la enfermedad y el dificil diagnostico que ofrece por parte de la medicina actual.

El proyecto de actuación pretendido tiene bastante tiempo de duración, comprendiendo un estudio y recopilación de datos sobre esta problemática, con posterioridad se llegará a otra fase en la que se aplicarán las experiencias obtenidas y finalmente una tercera a través de la cual se ofrecerá una divulgación general de los resultados.

La iniciativa tiene un presupuesto total de dieciocho millones de pesetas, de los cuales el setenta por ciento correran a cargo de la Unión Europea y el otro treinta restante será financiado por los ayuntamientos que se adhieran a la idea, dedicándose a contratar personal e instalaciones de trabajo.

En este sentido Pedro Bolívar expuso que la experiencia será realiza por los trabajadores adscritos a los servicios sociales municipales, aspecto en el que ya se cuenta de antemano con su colaboración y las instalaciones tendrán un carácter municipal, por lo que prácticamente no deberá realizarse ninguna inversión económica y por el contrario se colaborará en una importante meta sobre la salud, sobre todo de los mayores.

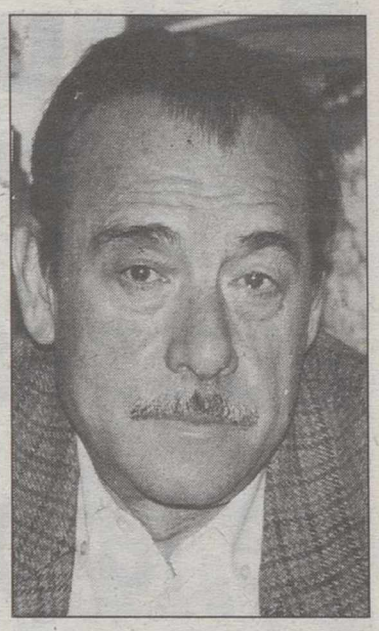

Pedro Bolívar.

Este año, olvídese de Hacienda.

Deje que CCM se ocupe de su Declaración de la Renta y...

¡Sonría!

RENTA 96

Registrado en la Consejería de Economía y Administraciones Públicas de la Junta de Comunidades de Castilla La Mancha.

Los primeros en número de oficinas también son los primeros en ayudarle a cumplir con Hacienda.

Por eso, antes de hacer su declaración, venga a CCM y domiciliará las siguientes ventajas:

- Hacemos, de forma gratuita, su Declaración de la Renta Simplificada en 234 oficinas de Caja Castilla La Mancha.
- Le adelantamos la devolución si es negativa.
- Le financiamos el pago si es positiva.
- Domicilie su declaración antes del 20 de junio, si es positiva, o antes del 30 de junio, si tiene derecho a devolución.
- Además le recomendaremos nuestros productos con mejores ventajas fiscales (Planes de Pensiones, Libreta Ahorro Vivienda, Libreta Vida, Fondos de Inversión, e Hipoteca Líder, etc).

Acérquese a cualquiera de las 385 oficinas CCM y le informaremos sobre las ventajas de domiciliar su Declaración de la Renta con nosotros.

LOS PRIMEROS TAMBIEN EN SIMPLIFICARLE LA VIDA

CCM Caja Castilla La Mancha

M.C.D.2022

Tribuna de la Caza y Pesca

LA PERDIZ ROJA, UNA JOYA CINEGETICA

En esta época culmina la época de incubación y cría con los primeros bandos

Buenas perspectivas para la cría de la perdiz roja en la provincia

Pedro GAMO

"Por San Antón, cada perdiz con su perdigón", como reza este refrán castellano es a principios de año cuando comienza la aventura reproductora en la perdiz. Pero sin duda es la primavera y, concretamente estas fechas de comienzos de junio, cuando se produce la culminación de la época de cría con los primeros bandos. Ahora en nuestras incursiones campestres podemos tener ocasión de sorprender alguna tempranera pollada y más este año que todo nos hace pensar que las parejas concluirán con éxito, en un alto porcentaje la incubación de sus huevos. La perdiz roja es la especie más codiciada de la caza menor ibéricas y que, además, comparte reconocimiento y aprecio a nivel mundial.

Así en nuestra tierra tenemos amplias zonas donde todavía encontramos poblaciones estables. La "patirroja" es un ave común en la provincia de Albacete y, a pesar de ser un año excelente en opinión de los entendidos, desgraciadamente los factores que más adelante veremos, hacen cada día más rara a la perdiz en nuestro campo, aún así, existen manchas muy perdiceras, entre otros lugares, en los municipios de: Villarobledo, El Bonillo, Osa de Montiel, Albacete, Povedilla, Viveros, etc. Amenazas.

La perdiz roja cría muy bien en nuestra provincia. PEDRO GA

Especie amenazada

En la última década, problemas de todo tipo se han acentuado sobre la especie, y actualmente son muchos los contratiempos que acechan y tienden trabas a la proliferación de esta joya cinegética. Así el mayor impacto lo constituye la destrucción de sus hábitats a consecuencia de practicar una agricultura poco respetuosa con la vida natural, donde se emplea de manera generalizada la maquinaría, y por otra parte hay un indiscriminado uso y abuso de pesticidas y otros agentes contaminantes. Otro factor propio de los últimos años es la agobiante presión de la actividad cinegética que recae sobre esta pieza, cuando paralelamente también se nota una creciente fijación sobre nuestra protagonista por parte de los depredadores, en buena medida ocasionada por la escasez del conejo de campo. Para colmo añadimos que la perdiz roja genéticamente pura, está gravemente amenazada por una "nefasta política" de repoblaciones mediante ejemplares de dudosa casta. Esto trae consigo una inquietante pobreza genética que a medio plazo acarreará consecuencias irreparables para la especie.

En este sentido se ratificaba desde este mismo espacio, Salvador Motos Mira, miembro-fundador del la Asociación de Cazadores de Reclamo Macho de Castilla-La Mancha, quien manifestaba su pesimismo al reconocer que: "cada vez en más sitios se caza de forma intensiva con sistemáticas sueltas de ejemplares de inferiores condiciones y por lo tanto, esto representa una pérdida irreparable para nuestra auténtica y brava raza"; y añadía este experto: "particularmente a mi me duele mucho observar este fenómeno porque ante todo deseo practicar una caza de calidad."

Era un aviso a navegantes, y nosotros creemos que ante los inminentes peligros que se ciernen sobre la perdiz, es labor de todos los colectivos comprometidos en no escatimar esfuerzos para cuidar y proteger a esta reina de la caza menor; que tan amenazada se ha visto en los últimos años a consecuencia de la crónica sequía. Así el 1997 con sus altibajos, está respondiendo a un temporada pasable desde la óptica climatológica.

La perdiz roja es la especie más codiciada de caza menor en la Península.

Por su parte, Juan de Dios García Martínez, delegado provincial de la Federación Castellano Manchega de Caza, argumenta a este diario: "Las lluvias han sido algo tardías para el cereal, aunque la perdiz ha anidado bien en linderos protegidos por la vegetación nacida del agua caída en invierno. Aquí los pollos encuentran refugio ideal y abundancia de insectos, factores imprescindibles para su desar rollo óptimo". Asimismo, Juan de Dios García, afirma que las tormentas de estos últimos días incre mentan la fortaleza de lo pollos frente al "piojuelo" qu en años secos causa bastan perjuicio.

En similares términos s puede valorar la opinión con trastada por varios guardas d cotos de caza consultados po la TRIBUNA, estos nos ha confirmado su satisfacción y que en los primeros bando que han tenido ocasión de ve por norma general se trata d bandos con numerosos mien bros. Esta apreciación como e el alto número de pollos po nido, además de saber que la parejas de perdiz está criando bien, nos hace ser optimista de cara al futuro de la especie pero sin bajar nunca la guardia Nos jugamos mucho con l perdiz autóctona...

Por último cabe señalar qu la cría de perdiz cuenta co innumerables depredadores como solo por citar algunos son: zorras, jabalíes, perros culebras, córvidos, etc. Tod una legión de enemigos qu constituyen una continua ame naza para que las crías llegue a adultos. Al mismo tiempo nos preocupa seriamente e furtivismo que actúa en deter minadas zonas afamadas po sus "perdigones de reclamo

M.C.D.2022

La Tribuna

de
por
ti
va

El Albacete derrotó al Almería y todavía se aferra al sueño. JESUS MORENO

Mientras hay vida, hay esperanza

Llegados a este punto, las esperanzas de ascenso no se mantienen intactas, pero al menos se cuenta con la ilusión de aprovechar una posible carambola para celebrar un objetivo que, con la razón como bandera, se ha puesto casi imposible.

Aquellos puntos que volaron por culpa de la mala compostura de los jugadores, aquellos otros que se escaparon por obra y gracia de un sujeto pegado a un silbato... Ya se ha empezado a echar cuentas de lo imposible, aunque no hay que arrojar la toalla. Torres más altas han caído, y la que ahora se tiene delante depende de que el balón entre en la portería que interesa, tanto la del adversario como la de terceros.

El Mérida consiguió ayer el ascenso a Primera División

El Mérida consiguió ayer el ascenso matemático a la Primera División como campeón de Segunda tras derrotar al Leganés por 2-0 y aprovechar la derrota del Mallorca, segundo hasta ayer, en el estadio Helmántico de Salamanca (3-1).

El conjunto emeritense, que ha sido líder de Segunda División durante muchas jornadas, se impuso al Leganés en el último partido en su propio terreno y alcanzó el objetivo del ascenso.

Al final del partido, la plantilla del Mérida dio varias vueltas al terreno de juego para festejar con los aficionados el ascenso a Primera División. Los jugadores portaron una bandera con una gran fotografía de Oscar Molina, jugador de la plantilla emeritense que falleció en accidente de automóvil en diciembre del año pasado.

El Mérida consiguió el ascenso.

La Junta de Accionistas del Albacete aprobó la constitución de la Fundación

El Villarrobledo empató con el Jerez y el Almansa ascendió a Tercera

Circuito: Mostajo y Elizburu fueron los vencedores de las pruebas en las Copas Citroën

El Barcelona dijo adiós a la Liga tras su derrota en Alicante, y el Sevilla descendió a Segunda

M.C.D.2022

PRIMERA DIVISION

Resultados

R. Madrid	5-0	Extremadura
Celta	0-2	Ath. Bilbao
Deportivo	0-2	Valladolid
Hércules	2-1	Barcelona
Betis	0-1	Sporting
R. Vallecano	3-1	Valencia
Oviedo	1-0	Sevilla
Español	5-1	Logroñés
Racing	2-2	Compostela
R. Sociedad	Ap.	Tenerife
Zaragoza	Ap.	At. Madrid

Próxima jornada

R. Madrid	–	At. Madrid
Extremadura	–	Celta
Ath. Bilbao	–	Deportivo
Valladolid	–	Hércules
Barcelona	–	Betis
Sporting	–	R. Vallecano
Valencia	–	Oviedo
Sevilla	–	Español
Logroñés	–	Racing
Compostela	–	R. Sociedad
Tenerife	–	Zaragoza

		En casa			Fuera			Goles		
	J.	G.	E.	P.	G.	E.	P.	F.	C.	Pts.
1.–**R. Madrid**	40	16	4	0	10	7	3	82	31	89
2.–Barcelona	40	16	3	1	10	3	7	97	47	84
3.–Deportivo	40	11	7	2	9	7	4	56	29	74
4.–Betis	40	9	7	4	11	7	2	79	43	74
5.–At. Madrid	39	12	3	5	7	8	4	72	56	68
6.–Ath. Bilbao	40	9	9	2	6	7	7	69	54	61
7.–Valladolid	40	10	4	6	7	6	7	56	44	61
8.–R. Sociedad	39	10	5	4	5	4	11	43	45	54
9.–Valencia	40	9	8	3	5	3	12	59	55	53
10.–Tenerife	39	9	5	6	5	5	9	63	51	52
11.–Compostela	40	8	6	6	4	8	8	48	62	50
12.–Racing	40	6	7	7	5	9	6	50	49	49
13.–Zaragoza	39	9	6	4	3	7	10	52	57	49
14.–Español	40	10	5	5	3	4	13	47	52	48
15.–Oviedo	40	9	5	6	3	6	11	48	63	47
16.–Celta	40	7	7	6	4	6	10	47	52	46
17.–Sporting	40	7	7	6	5	3	12	42	63	46
18.–R. Vallecano	40	8	4	8	5	2	13	42	57	45
19.–Extremadura	40	8	4	8	2	7	11	33	63	41
20.–Hércules	40	9	3	8	2	2	16	37	74	38
21.–Sevilla	40	7	4	9	3	3	14	43	67	37
22.–Logroñés	40	6	3	11	3	2	15	31	82	32

	Tenerife	Compostela	Zaragoza	Logroñés	R. Sociedad	Sevilla	Racing	Valencia	Español	Sporting	Oviedo	Barcelona	R. Vallecano	Valladolid	Betis	Ath. Bilbao	Hércules	Extremadura	Deportivo	R. Madrid	At. Madrid
Tenerife	●	6-0		2-0	0-1	0-2	2-2	2-1	5-1	6-0	2-2	4-0	1-2	1-3	0-1	3-3	3-1	2-1	2-1	1-1	2-3
Compostela	1-1	●	2-1	1-2		2-0	1-1	0-3	3-1	2-1	0-2	1-5	2-1	1-1	0-2	1-1	2-2	4-0	0-0	1-2	3-1
Zaragoza	1-1		●	2-2	3-0	2-1	0-2	1-1	1-0	5-0	1-0	3-5	3-2	1-0	2-2	1-1	2-0	3-1	1-2	1-2	
Logroñés	0-1	1-1	1-2	●	1-0	2-0		2-1	1-0	0-2	1-1	0-1	0-2	0-1	2-1	1-4	3-2	0-0	1-2	0-2	0-3
R. Sociedad		4-1	1-0		●	1-0	2-0	0-1	1-0	1-1	1-0	2-0	3-1	0-0	0-1	0-0	2-1	3-0	1-1	1-2	1-1
Sevilla	2-1	0-1	1-2	1-4	2-3	●	0-0	0-2		2-1	2-1	0-1	2-0	2-2	0-3	4-2	5-0	0-0	0-1	1-3	0-0
Racing	1-2	2-2	1-2	2-1	1-2		●	3-2	1-1	2-0	1-0	1-1	1-2	2-0	1-1	1-2	1-2	2-3	1-1	2-2	1-1
Valencia	2-1	2-1	1-1	0-1	0-1	4-2	1-1	●	1-1	2-1		1-1	1-0	2-4	1-1	5-2	3-0	0-0	1-1	1-1	3-1
Español	1-0	0-2	3-0	5-1	3-0	1-0	0-0		●	2-3	2-0	2-0	0-0	1-0	0-0	0-2	2-1	5-1	0-1	0-2	0-0
Sporting	2-1	1-1	2-0	2-0	0-0	1-1	0-1	2-1	4-3	●	0-0	0-0		1-2	2-4	2-4	2-0	1-1	1-1	0-1	0-1
Oviedo	1-3	2-2	1-0	2-1	0-0	1-0	1-5	3-0	3-1		●	2-4	0-2	1-1	1-1	2-0	2-0	0-0	0-1	2-3	4-1
Barcelona	1-1	3-0	4-1	8-0	3-2	4-0	1-0	3-2	2-1	4-0	2-2	●	6-0	6-1		2-0	2-3	3-0	1-0	1-0	3-3
R. Vallecano	1-2	0-1	1-1	1-0	1-0	2-0	0-0	3-1	0-1	0-1	2-2		●	1-2	0-4	1-1	2-1	3-0	1-2	1-0	1-2
Valladolid	0-2	3-1	1-1	2-1	3-0	0-1	3-0	4-1	2-1	1-0	0-1	3-1	4-0	●	1-3	0-0		4-0	1-1	1-1	0-3
Betis	3-1	0-0	2-2	5-1	2-1	3-3	2-2	1-1	1-2	0-1	4-0	2-4	3-0		●	3-0	2-1	3-1	1-2	1-1	3-2
Ath. Bilbao	2-0	2-2	2-2	6-0	1-3	0-0	2-2	0-2	2-4	0-3	2-2	1-3	2-0	0-0	0-3	●	5-0	0-0		1-0	1-1
Hércules	3-1	1-0	1-1	1-0	2-1	3-0	0-1	0-2	1-2	1-1	1-1	2-1	1-0	1-0	0-1		●	2-1	1-3	2-3	0-2
Extremadura	2-0	1-1	2-1	3-0	1-0	0-1	1-2	1-0	3-0	1-2	0-2	1-3	1-0	1-1	0-3	1-2	0-0	●	1-0	0-0	2-4
Deportivo	0-0	1-0	1-0	4-1	1-0	3-0	2-1	1-0	2-0	0-0	3-0	0-1	1-1	0-2	3-0	2-2	4-0		●	1-1	0-0
R. Madrid	0-0	0-0	2-0	0-0	6-1	4-2	2-1	4-2	2-0	3-1	6-1	2-0	1-0	1-0	2-2	1-0	3-0	5-0	3-2	●	
At. Madrid		4-1	5-1	2-0	2-2	3-2	1-0	1-4	2-1	2-1	3-0	2-5	1-3	3-1	2-2	1-3	0-1	1-1	0-2	1-4	●
Celta	3-1	1-2	0-0	4-0	1-1	4-2	1-1	1-1	2-2	2-1	3-1	1-3	2-0	0-2	0-2	0-2	3-0	0-1	1-1		1-1

SEGUNDA DIVISION

Resultados

At. Madrid	3-0	R. Madrid B
Villarreal	0-3	Badajoz
Salamanca	3-1	Mallorca
Barcelona B	2-3	Alavés
Osasuna	1-0	Levante
Ecija	0-2	Eibar
Las Palmas	1-1	Lérida
Orense	0-1	Toledo
Albacete	1-0	Almería
Mérida	2-0	Leganés

Próxima jornada

Badajoz	–	At. Madrid
Mallorca	–	Villarreal
Alavés	–	Salamanca
Levante	–	Barcelona B
Eibar	–	Osasuna
Lérida	–	Ecija
Toledo	–	Las Palmas
Almería	–	Orense
Leganés	–	Albacete
R. Madrid B	–	Mérida

		En casa			Fuera			Goles		
	J.	G.	E.	P.	G.	E.	P.	F.	C.	Pts.
1.–**Mérida**	37	14	4	1	7	5	6	57	31	72
2.–Salamanca	37	13	2	4	6	9	3	68	33	68
3.–Mallorca	37	11	6	1	8	4	7	57	38	67
4.–**Albacete**	37	11	4	4	8	5	5	50	30	66
5.–Eibar	37	9	8	1	8	6	5	43	25	65
6.–Badajoz	37	7	8	3	8	6	5	34	22	59
7.–Las Palmas	37	9	7	3	3	6	9	51	46	49
8.–Leganés	37	6	8	4	6	5	8	41	38	49
9.–Villarreal	37	10	3	6	3	6	9	38	50	48
10.–Levante	37	8	6	4	4	5	10	49	46	47
11.–Alavés	37	7	4	7	5	7	7	43	43	47
12.–At. Madrid	37	6	6	7	6	4	8	53	57	46
13.–Toledo	37	8	5	5	4	4	11	37	50	45
14.–Lérida	37	9	6	3	2	6	11	44	41	45
15.–Osasuna	37	8	6	5	3	4	11	33	41	43
16.–Almería	37	7	6	5	2	8	9	38	48	41
17.–Orense	37	8	3	8	2	8	8	32	44	41
18.–R. Madrid B	37	5	4	9	5	4	10	36	69	38
19.–Barcelona B	37	4	7	8	3	6	9	40	59	34
20.–Ecija	37	4	7	8	3	2	13	27	60	30

	Mérida	Albacete	Leganés	Orense	Almería	Las Palmas	Toledo	Ecija	Lérida	Osasuna	Eibar	Barcelona B	Levante	Salamanca	Alavés	Villarreal	Mallorca	At. Madrid	R. Madrid B
Mérida	●	4-0	2-0	0-0	3-3	2-0	3-1	1-1	0-2	2-1	2-1	5-1	1-1	1-0	3-2	4-0	2-1	3-2	1-0
Albacete	1-0	●	0-1	2-0	1-0	1-1	2-1	2-0	0-1	2-1	1-0	0-1	1-0	1-2	1-1	2-0	3-2	1-0	2-2
Leganés	1-1		●	5-0	3-0	1-0	0-0	4-1	3-2	2-0	1-2	2-2	1-1	1-1	0-0	1-1	0-1	0-1	0-1
Orense	2-0	2-0	1-1	●	1-0	2-0	0-1	1-3	1-0	1-0	1-2	2-1	1-3	1-3	0-1	4-0	0-0	1-1	1-2
Almería	1-3	1-1	3-2		●	0-0	2-0	0-1	2-0	0-3	0-1	2-2	0-2	2-2	1-0	0-0	2-1	1-1	3-0
Las Palmas	1-2	3-1	2-0	2-0	1-1	●	1-2	2-1	1-1	3-1	2-0	2-1	4-2	1-1	1-1	0-0	2-2	6-0	3-4
Toledo	1-0	0-4	0-1	2-0	1-1		●	4-0	3-2	1-0	0-0	2-2	1-0	0-2	1-1	1-2	0-0	2-0	2-1
Ecija	0-2	0-2	2-1	1-1	0-1	0-0	1-1	●	3-1	2-0	0-2	1-1	0-0	0-0	1-1	2-1	0-2	0-1	0-2
Lérida	0-0	0-3	4-0	3-0	0-1	2-0	1-1		●	0-0	2-1	0-0	2-1	3-1	0-0	1-2	1-1	5-1	4-0
Osasuna	0-1	1-1	0-0	1-1	2-1	1-1	0-1	3-0	3-0	●	0-0	1-0	1-0	0-3	1-1	4-1	1-0	0-3	2-0
Eibar	2-2	1-0	0-0	2-0	1-1	0-0	1-0	3-0	2-0		●	1-0	2-0	0-0	1-0	2-0	1-2	1-1	1-1
Barcelona B	0-1	1-4	0-1	1-1	3-2	1-2	1-1	2-1	0-0	0-0	3-3	●	2-1	1-3	2-3	2-2	1-2	2-2	1-2
Levante	1-0	0-0	3-3	2-1	2-2	2-1	5-1	0-2	0-0	2-1	0-1		●	2-2	0-1	2-1	1-2	3-2	5-1
Salamanca	1-0	1-2	0-1	1-1	3-0	4-2	3-1	4-0	3-0	5-0	0-1	3-0	1-1	●	2-1	2-1	3-1	4-2	3-0
Alavés	0-0	0-2	2-0	0-0	1-1	1-1	1-0	4-0	3-1	0-1	1-3	0-1	0-2		●	2-1	2-3	0-1	5-3
Villarreal	0-1	1-0	0-0	2-1	2-0	1-0	3-1	3-0	2-1	1-0	1-0	0-2	2-0	2-2	2-4	●	0-1	1-3	1-1
Mallorca	1-1	1-1	3-0	1-1	3-2	3-0	4-0	2-1	0-0	0-0	1-1	2-0	1-0	2-1	3-1		●	2-1	4-0
At. Madrid	3-1	1-3	1-2	0-1	0-0	1-2	3-2	1-1	1-0	3-3	0-1	2-2	2-1	1-1	1-2	0-1	4-1	●	3-0
R. Madrid B		0-3	0-3	0-2	2-1	0-2	0-1	2-1	2-2	2-0	3-3	1-0	0-1	0-0	1-0	1-1	0-1	0-3	●
Badajoz	0-1	0-0	1-0	0-0	0-0	2-0	2-1	1-0	0-0	0-1	0-0	2-0	1-1	0-1	2-0	0-0	3-1		1-1

Los goleadores
Primera División

Ronaldo (Barcelona) 34
Alfonso (R. Betis) 25
Suker (R. Madrid) 24
Rivaldo (Dpvo. Coruña)...21
Raúl (R. Madrid) 20
Oli (Oviedo) 19
Ziganda (Ath. Bilbao) 17
Ohen (Compostela) 17
Urzáiz (Ath. Bilbao) 16
Víctor (Valladolid) 16
Luis Enrique (Barcelona).16
Guerrero (Ath. Bilbao) 14
Alfaro (Hércules) 14
Penev (Compostela) 14
Esnaider (At. Madrid) 14
Guilherme (R. Vallecano)14
Morientes (Zaragoza) 14
Kiko (At. Madrid) 13

La quiniela premiad

1.— R. Madrid - Extremadura
2.— R. Celta - Ath. Bilbao
3.— Dptvo. Coruña - R. Valladoli
4.— Hércules - Barcelona
5.— R. Betis - Sporting
6.— R. Vallecano - Valencia
7.— R. Oviedo - Sevilla
8.— Español - Logroñés
9.— R. Santander - Compostela
10.— R. Sociedad - Tenerife
11.— R. Zaragoza - At. Madrid
12.— Villarreal - Badajoz
13.— Salamanca - Mallorca
14.— Mérida - Leganés

Pleno al 15

Ecija - Eibar

La Tribuna de Albacete EL UNICO DIARIO DE AQUI

M.C.D.2022

El Albacete volvió a tener muchos problemas para ganar en el Carlos Belmonte, aunque al final lo consiguió y mantiene sus opciones de cara a la última jornada. JESUS MORENO

Al cuadro manchego le costó un gran esfuerzo doblegar a un Almería que vino a empatar

Un gol de Iván permite al Alba seguir soñando (1-0)

Juan CARRIZO

El Albacete Balompié cumplió con su parte y a pesar de lograrlo con mucho esfuerzo ganó al Almería por la mínima y mantiene así sus opciones de meterse en ascenso directo o promoción, siempre a expensas de lo que hagan Salamanca y Mallorca en la última jornada, en la que los manchegos deben ganar en Leganés.

El partido fue malo, sin ocasiones y marcado por los nervios de ambos equipos, cada uno jugándose gran parte de sus opciones, el Albacete por arriba y el Almería, que vino pensando en el empate, por abajo.

Con mucho esfuerzo y a base de jugadas a balón parado puso cerco el cuadro manchego a la portería de Iru en la segunda mitad y un cabezazo de Iván Helguera a la salida de un corner dio el triunfo al Albacete sobre el conjunto andaluz.

García Remón optó por volver al equipo base y Valerio, Iván y Ortega volvieron al equipo titular. Los primeros minutos fueron de claro dominio local, pero sin la suficiente profundidad en su juego como para inquietar la portería defendida por Iru.

El Almería salió con muchas reservas, cinco jugadores en línea defensiva y cuatro en el centro del campo, con Andjelkovic solo en la punta de ataque. Así, los jugadores del centro del campo manchego tenían muchas dificultades para poder conservar el balón en su poder ya que siempre estaban rodeados de contrarios. Además las bandas, salvo dos entradas inciales de Manolo cortadas en falta, estuvieron francamente pobres de creación, lo que hacía casi imposible concretar alguna ocasión de gol.

Conforme pasaban los minutos los andaluces se fueron quitando la presión y empezaron a salir con cierto sentido al contragolpe. Sus acciones eran más medidas que las manchegas y así llegó el susto en un balón en profundidad para Dorado que sólo ante Valerio envió el balón al poste. La afición albaceteña se quedó muda y el desconcierto se dejó notar en el equipo de García Remón, que perdía un balón tras otro en el centro del campo sin llegar a conseguir asentarse en el terreno de juego.

El partido estaba "canalla" y el aburrimiento empezó a surgir. Sólo alguna acción de Contador Crespo hacía reaccionar al público. Algunos errores estaba teniendo el colegiado vizcaíno, pero sin llegar a los despropósitos que habitualmente le caracterizan.

En el tramo final de la primera parte despertó el Albacete y Manolo tuvo la mejor ocasión en el minuto 45 al estrellar un balón en el travesaño. Fue en una falta que Aquino le dejó con picardía al borde del área y el de Faura conecto un tremendo trallazo desde veinticinco metros que sorprendió a todo el Almería. El rebote le llegó a Yahaya, que con todo a favor envió el balón a las nubes, terminando así una primera parte para olvidar.

La segunda parte se inició con un Albacete más ofensivo, pero sin ideas en el centro del campo y sin remate, mientras que el Almería, sin llegar arriba, se defendía con orden y se seguía mostrando mejor asentado en el terreno de juego.

Jesús no tenía su día y rápidamente García Remón optó por poner en el terreno de juego a Dani Bouzas, que tampoco aportó nada mejor ya que prácticamente no entró en juego.

Sin llegar a crear ocasiones claras de gol, el Alba comenzó a agobiar al Almería; lo encerró en su área y en cada jugada de falta al borde del área o corner todo el equipo manchego se volcaba en busca del gol. Y llegó por fin en el minuto 69 en un corner que botó Aquino y que remató con la cabeza Iván Helguera casi desde la misma línea de gol.

A partir de ahí comenzó a realizarse todo un rosario de cambios que cortó totalmente el partido, lo que ya convenía al Albacete al tener el marcador a favor y viendo cómo el Almería era incapaz de llegar con peligro al área de Valerio.

El partido estuvo marcado por los nervios y el mal juego

El técnico del Almería, Pedro Braojos, puso en el terreno de juego a la artillería que había dejado en el banquillo, pero sólo en alguna falta lateral con centro al área puso cierta intranquilidad en el público, que esperaba con ansia el final del partido recordando más de un susto de última hora como el día del Lleida. Muchos se acuerdan de ese punto que podría haber sido fundamental.

No hubo más ocasiones y con el 1-0 el Albacete venció sin convencer al Almería, dejándolo al borde de la Segunda División B y mantiendo las opciones de ascenso, que siguen pasando por lo que hagan Salamanca y Mallorca la próxima jornada.

La afición esperaba ayer a un Albacete como el que jugó y goleó en Toledo y nadie pensaba que el Almería pudiera crear tantos problemas. El partido resultó un conjunto de despropósitos, nervios y mal juego, con un gol salvador de Iván que permite a jugadores, técnicos, consejeros y aficionados seguir soñando con la Primera División.

Ficha del partido

Resultado: Albacete Balompié, 1 (Iván)-Almería Club de Fútbol, 0

Alineaciones;

Albacete: Valerio (1), Juanlu (1)l, Diego (2), Gonzalo (2), Ortega (2), Manolo (2), Jesús (0), Iván (1), Josico (1), Yahaya (1), Aquino (1).

Cambios: En el minuto 55 Dani Bouzas (0) entró por Jesús, en el 80 Menéndez (s.c.) entró por Aquino y en el 86 Vasiljevic (s.c) entró por Manolo.

Almería: Iru (1), Popovic (2), Lambea (2), Michel (2), Julio (2), Andjelkovic (1), Dorado (1), Pedro (1), Peralta (0), Cuaresma (1), Estéfano (0).

Cambios: En el minuto 71 Paniagua (s.c.) entró por Andjelkovic, en el 76 César (s.c.) entró por Peralta y en el 82 Pía (s.c.) entró por Cuaresma.

Arbitro: Contador Crespo, del colegio vizcaíno (2). Los jugadores le ayudaron y así completó un arbitraje normal, sin perder la cabeza y mostrando incluso menos tarjetas de las que en él son habituales. Vieron la cartulina amarilla Manolo e Iván por el Albacete y Julio por el Almería.

Gol: 1-0, min. 69: Corner que bota Aquino e Iván remata con la cabeza al fondo de las mallas.

Incidencias: Partido disputado en el Carlos Belmonte con muy buena entrada y la presencia en las gradas de unos mil aficionados del Almería.

Los jugadores del Albacete le hicieron el pasillo a los equipos de las categorías inferiores que han conseguido algún título esta temporada y que salieron la campo a recibir el aplauso de la afición.

M.C.D.2022

"Manolo es un jugador honrado y se merece terminar con un buen contrato"

Gª Remón: "Hemos conseguido llegar al final con posibilidades"

Cristóbal GUZMÁN

Mariano García Remón estaba satisfecho por la victoria obtenida por su equipo y, como últimamente suele hacer, realizó un balance de la temporada y de la progresión de su equipo a lo largo de la misma.

García Remón comenzó indicando: "Estoy muy satisfecho porque hace siete u ocho meses nuestra máxima ilusión era llegar a la última jornada en situación de pelear por el ascenso. Hemos sufrido mucho a lo largo de las jornadas, con momentos buenos y malos. La posibilidad de ascenso sigue siendo difícil porque ha habido muchos equipos que se han quedado en el camino y ya sólo quedan tres. De todas formas, vamos a pelear en la última jornada para intentar conseguirlo".

En cuanto al partido de ayer, el entrenador local señaló: "Como siempre, hemos ganado con sufrimiento, y nos ha faltado un mejor comportamiento en casa para que esto hubiera sido otra cosa. En este momento te acuerdas de ese gol del Salamanca al final que es donde ha estado la temporada. Pero no se trata de mirar hacia atrás, sino de hacerlo a lo que queda porque en la última jornada podemos pasar de poder ascender directamente a perder la cuarta posición. Vamos a intentar ganar ese partido, porque durante toda la temporada hemos jugado mejor fuera y ganado con solvencia".

Ese último partido que jugará el Albacete Balompié en Leganés lo hará dentro de quince días, ya que el próximo fin de semana habrá descanso motivado por la selección para proseguir en la semana siguiente, una "gracia" más de la Federación en la que figura como presidente Angel Villar.

A este respecto, Mariano García Remón indicó no sin cierta sorna que el citado parón "evidentemente nos perjudica, pero no sólo a nosotros sino a todo el mundo; esto es una cosa de locos por lo que se juegan los equipos y por la tensión nerviosa que están viviendo las aficiones. Eso puede dar más tiempo a los clubes para que se reunan en Madrid y decidan para dónde van los maletines con las primas".

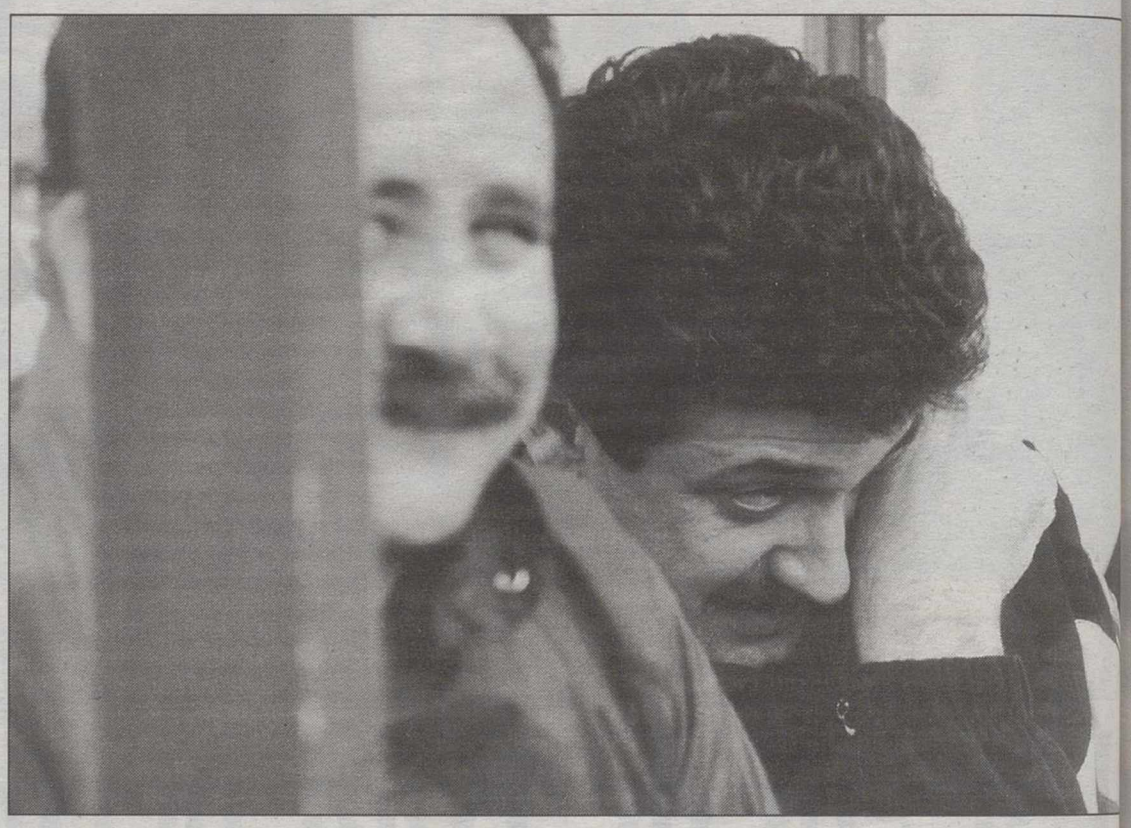

García Remón pudo haberse sentado ayer quizá por última vez en el banquillo local del Carlos Belmonte. J. MORE

Marcha de Manolo

Por último, el técnico del Albacete fue cuestionado en torno a la reconocida marcha de Manolo al Levante, noticia que adelantó este diario el pasado jueves y que el propio jugador volvió a mencionar ayer. "Si él mismo lo ha reconocido, sólo me queda desearle que tenga mucha suerte. Es un jugador honrado y se merece que en sus últimos años tenga un buen contrato. Felicidades. Su decisión la aceptaremos de buen grado, y si por cualquier circunstancia no pudiera hacerse, aquí en el Albacete tiene las puertas abiertas".

García Remón fue cuestionado en torno a Manolo en relación a la negativa de hacer pública la lista de bajas para la próxima temporada en la que podría estar Manolo a tenor de su decisión de cambiar de aires. El futbolista valenciano concluye su contrato el 30 de junio, y acaba su vida deportiva en el Levante después de siete temporadas vinculado al Albacete Balompié en Primera, Segunda A y Segunda División B.

Braojos: "Como castellano-manchego me gustaría que el Albacete ascendiera"

C.G.

Pedro Braojos todavía tendrá que esperar una jornada más para ver salvado a su equipo, si es que finalmente el Almería consigue mantener la categoría en el partido que le enfrentará al Orense en la próxima jornada.

Por fortuna para él, el mal partido del Albacete salvó a sus hombres de perder con contundencia en el Carlos Belmonte, aunque al fin y al cabo este partido se encaraba por los andaluces casi como de trámite habida cuenta de la trascendencia de los puntos de la última jornada frente al cuadro orensano.

Pedro Braojos indicó en su comparecencia ante los informadores: "Es verdad que nosotros no hemos realizado un partido brillante en cuanto al juego, pero sí hemos sido efectivos ya que controlamos al Albacete y nos asentamos muy bien sobre el terreno de juego para intentar salir al contraataque. Por desgracia, el único despiste que tuvimos en una jugada a balón parado nos costó el gol y fue una lástima porque el Albacete apenas tuvo oportunidades de gol".

Braojos, que tendrá una difícil papeleta en la última jornada, señaló que su equipo venía a Albacete "a sacar un punto, y es cierto que el Albacete ha llevado la iniciativa porque le cedimos el terreno, y de hecho nos ha dominado aunque no creara oportunidades. Nuestro equipo ha amarrado bien a sus hombres, especialmente a Yahaya y a Iván, que es el que realiza las funciones de creación".

A pesar de todo, el técnico almeriense, tercero de la temporada, dijo que el Albacete le había parecido "un buen equipo, hecho para ocupar los puestos de cabeza, y espero que consiga el ascenso como castellano-manchego que soy".

Pedro Braojos tendrá que esperar para ver salvado a su equipo.

Tercer entrenador

Braojos, que llegó al Almería de la mano de Gonzalo Hurtado, exentrenador del Toledo, se hizo cargo del equipo una vez que Hurtado y Stielike, segundo técnico de la temporada, fueron destituidos por los malos resultados. Aunque las posibilidades almerienses de salvar la categoría son similares a la de sus rivales más directos, estas dos últimas derrotas frente a Mérida y Albacete han puesto las cosas muy complicadas para él.

M.C.D.2022

EN EL CENTRO DE ALBACETE

C/ TINTE. FRENTE A POSADA

VIVIENDAS Y LOCALES COMERCIALES DE LUJO

necso

entrecanales cubiertas

INFORMESE EN:

TEL. 50 54 77

- ✓ • Carpintería de aluminio lacado.
- ✓ • Persianas de aluminio
- ✓ • Acristalamiento "Climalit".
- ✓ • Puerta de entrada acorazada, con precerco metálico antipalanca.
- ✓ • Carpintería en roble.
- ✓ • Solado de parquet de roble en 2 cm. en salón, dormitorios, vestíbulos y pasillo.
- ✓ • Solado de mármol en baños y de gres en cocina y tendederos.
- ✓ • Sanitarios y grifería ROCA
- ✓ • Aire Acondicionado.
- ✓ • Caja fuerte instalada.

LA MAS ALTA CALIDAD

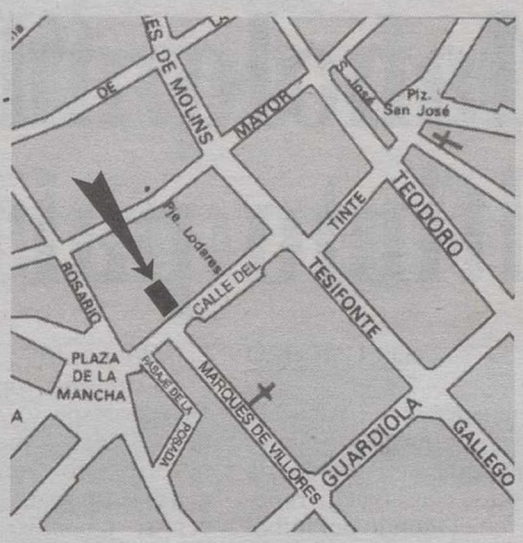

¿ENCONTRARA LA SALIDA?

Colabore con nuestra Asociación
para resolver los problemas asistenciales que padecen los minusválidos psíquicos, físicos y sensoriales.

SOLICITE INFORMACION GRATUITA

ASOCIACION "AYUDALE A CAMINAR"
c/ Francisco Silvela, 79 - 4º - 11. **28028 MADRID**
Tfnos.: (91) 411 45 91 - 411 73 28

PLAN ASISTENCIAL PARA FUTUROS MINUSVALIDOS

M.C.D.2022

Ortega volvió a la titularidad tras cumplir su sanción.

Yahaya tuvo muchos problemas para zafarse del marcaje de Popovic.

JESUS MORE

El veterano extremo se perderá la última jornada por sanción y tiene muy avanzado su fichaje por el Levante

Manolo: "Puede haber sido mi último partido con el Albacete"

Juan CARRIZO

Los jugadores del Albacete eran ayer optimistas después de la victoria sobre el Almería ya que no se cansaban de repetir que "en el mundo del fútbol pasan cosas muy raras y todavía podemos ascender incluso directamente".

Uno en especial tuvo una buena despedida del público cuando fue sustituido pues como él mismo comentó "este podría haber sido mi último partido con el Albacete". Se trata de **Manuel Salvador Serra "Manolo"**, que ayer vio su quinta cartulina amarilla y no podrá jugar en Leganés por sanción. "Las negociaciones con el Levante están avanzadas y del Albacete no tengo ninguna noticia", dijo el jugador, que reconoció que se le había puesto la piel de gallina por la ovación que recibió de los aficionados.

"El Albacete no quiere hablar con nadie hasta que no termine la temporada y yo lo respeto. El Levante me ha hecho una oferta interesante y el Albacete lo sabe y no me ha dicho nada", añadió.

El capitán del Alba, como sus compañeros, era optimista de cara a la última jornada: "Nosotros tenemos que ganar en Leganés y a ver si suena la flauta porque cosas más raras han pasado. El Extremadura tenía muy pocas posibilidades la pasada temporada y por una serie de carambolas se metió en la promoción. Nosotros tenemos que ir a ganar a Leganés y esperar la carambola".

Y respeto al partido frente al Almería comentó Manolo que "la victoria ha sido justa, pero el único problema es que nos pasa como siempre, que tenemos que sufrir hasta el último minuto. El Almería no nos ha creado muchos problemas y el control del partido ha sido nuestro".

La misma opinión tenía **Ortega** respecto a las posibilidades del Albacete: "Para nosotros lo importante es ganar en Leganés y esperar a ver si tenemos suerte. Nos queda una oportunidad y tenemos que aprovecharla. En esta clase de partidos puede pasar cualquier cosa y espero que el parón de esta semana nos beneficie a nosotros y perjudique al Mallorca".

Respecto a su ex-equipo, el Almería, Ortega apuntó que "han venido con la mentalidad de conseguir un punto y cuando se juega a empatar acabar perdiendo. Podían haberse estirado un poco más porque cuando lo han hecho han llegado con cierto peligro, pero pienso que sus cuentas eran sacar aquí un punto y ganar al Orense en la última jornada".

Cuestiona por el Eibar, que sigue peleando por detrás del Albacete y que también tiene todavía algunas opciones, el jugador almeriense respondió que "desde hace mucho tiempo el Eibar es el equipo más pesado de la categoría. Llevamos mucho tiempo oyendo que tiene que pinchar, pero queda una jornada y todavía está ahí".

El autor del gol **Iván Helguera** estaba muy contento ya que "tenía muchas ganas de marcar un gol en el Carlos Belmonte". El jugador cántabro marcó su segundo gol con el Albacete ya que desde que abrió la cuenta ante el Real Madrid B en la Ciudad Deportiva no había vuelto a conseguir un gol.

"Da igual que el gol sea bonito o feo porque lo único importante son los tres puntos y que ya tenía ganas de marcar en el Carlos Belmonte. El portero no ha podido hacer nada porque Aquino me la ha puesto muy bien y he rematado casi a bocajarro" dijo Iván.

Manolo fue despedido por el público con una gran ovación. Puede haber sido su último partido con el Albacete.

También tiene confianza el jugador cántabro en que se produzca una carambola: "Todavía tenemos opciones. Es difícil pero aún nos podemos meter. Tenemos que ganar el último partido y esperar a ver que hacen los otros. Matemáticamente tenemos posibilidades y aún podemos subir a Primera".

Los rumores apuntan a que el Real Madrid está muy interesado en Iván e incluso se habló de que el padre del jugador hizo recientemente un viaje a la capital de España. Cuestionado el centrocampista cántabro si el próximo partido puede ser el último con el Albacete, Iván no tiene en estos momentos nada claro: "Hasta que no acabe la temporada no se sabe lo que puede pasar, ya veremos".

Cuaresma: "El Salamanca y el Mallorca no van a fallar"

Francisco Javier Cuaresma estaba decepcionado por la derrota de su equipo. "Estábamos controlando bien el partido, pero en la segunda parte les hemos dejado dominar demasiado el juego y en una jugada a balón parado nos han marcado y ya ha sido imposible porque el Albacete estaba muy seguro", declaró. Cuaresma añadió: "El Albacete tenía problemas en casa y su afición no estaba contenta porque el equipo no jugaba bien. Los equipos vienen a campos como éste a cerrarse, pero el Albacete no me ha decepcionado porque después del gol se ha visto a un equipo veterano a pesar de los problemas que ha tenido hasta que ha marcado".

En torno a las posibilidades de los distintos equipos en cuanto al ascenso a Primera División, el defensa del Almería declaró: "Creo que el Salamanca no va a perder en Vitoria y que el Mallorca tampoco va e perder en su campo. No quiero quitarle ninguna esperanza al Albacete, pero estas cosas suelen ser así. Es lo lógico".

M.C.D.2022

Los jugadores del Alba son optimistas de cara a la última jornada.

Diego tuvo una buena oportunidad en un remate de cabeza.

JESUS MORENO

El consejo de administración del Albacete estudirá como llevar a Madrid el mayor número de aficionados

"Vamos a convertir el campo del Leganés en el Carlos Belmonte"

J.C.

Los consejeros del Albacete estaban en cierto muy contentos tras el partido ya que por la mañana la Junta de Accionistas fue una balsa de aceite y por la tarde el equipo, aunque con sufrimiento, ganó al Almería y mantiene sus opciones de cara a la última jornada.

Agustín Argandoña, presidente del Alba, ya está pensando en que medidas tomará el club para que el Municipal de Leganés se vea dentro de quince días repleto de aficionados albaceteños: "Lo importante hoy eran los tres puntos y estar en el último partido jugándonos el ascenso directo. Espero que ganemos al Leganés y que nuestros rivales pierdan. Soy optimista y pienso que todavía podemos estar en Primera la próxima temporada. El martes nos vamos reunir para tratar la situación porque queremos que el campo del Leganés puede convertirse por un día en el Carlos Belmonte".

Cuestionado por los puntos que se habían perdido en casa y que podían haber resultado decisivos, el presidente no quiere echar la vista atrás y pensar en el futuro: "No me gustaría acordarme ahora de ningún partido. La temporada ha sido mala y hemos pinchado en partido importantes, pero estamos ahí y todavía tenemos opciones de ascenso directo en la última jornada. Ojalá saquemos los tres últimos puntos y vamos a rezar un poco".

Para Argandoña "toda la ciudad se merece el ascenso porque esta temporada ha sido como un parto con muchísimo dolor, pero ojalá el parto sea satisfactorio y se consiga el ascenso".

No es partidario el Albacete de primar a terceros equipos y Agustín Argandoña lo recalcó ayer nuevamente: "El presidente ha dicho que nunca entraría en ese juego y lo sigue manteniendo. En la última jornada puede haber de todo porque en esta vida pasan todo tipo de cosas. Llevamos muchas jornadas oyendo hablar de las primas a terceros y pienso que en la última no puede haber maletines y probablemente haya baúles".

Aquino tuvo varias oportunidades a balón parado, pero no estuvo muy fino.

Respecto a la posibilidad de que Manolo, que termina contrato, se vaya al Levante, el presidente recalcó que hasta final de temporada no se hablará de altas y bajas: "Desde hace tiempo se está trabajando en las altas con total hermetismo, pero respecto a las bajas todavía no se ha hablado con nadie y no se hará hasta que finalice la temporada. Me parece bien que Manolo empiece a trabajar su futuro".

Gonzalo Arguiñano es todo un "viejo lobo de mar" en el mundo del fútbol y por ello ha vivido todo tipo de situaciones y sabe que cualquier cosa puede pasar: "Va a haber sufriento hasta le final, pero no sólo para el Albacete, sino también para Mallorca, Salamanca y Eibar. En el fútbol siempre hay resultados sorpresa y combinaciones raras. Nosotros tenemos que ganar en Leganés y luedo ver el resto de los resultados".

Respecto al partido, Gonzalo dijo: "Desde el primer momento se ha visto que no venía a ganar el partido y cuando un equipo está así es difícil doblegarlo. Al final se ha conseguido y ahora tenemos que pensar en el Leganés. La espera va a ser larga pero es bonito estar en esta situación, pendiente del último partido. Tenemos todas las alternativas porque puede pasar cualquier cosa".

Todavía tiene pendiente Gonzalo un partido de sanción, suspendido cautelarmente por estar recurrido ante el CSDD: "Me imagino que a lo mejor me llevo una sorpresa y ante el Leganés me pasa algo raro. Voy a ser optimista y espero poder jugar la última jornada".

M.C.D.2022

La Tribuna inmobiliaria

API sanmartín
agencia de la propiedad inmobiliaria

VENDE ATICO
Zona Feria, 87 mts., salón, 3 dormitorios, 1 baño, ascensor, terraza exterior 30 metros, 8.700.000

VENDE ATICO AMUEBLADO
Zona Hermanos Falcó, salón, 3 habitaciones, baño, ascensor, calefacción, empotrados, 3 terrazas. Reformado.

VENDE PISO
Calle Luis Badía, 2º piso, 90 mtrs. aprox., 3 dormitorios, 1 bañO, cocina independiente amueblada, ascensor, calefacción individual.

VENDE APARTAMENTO
Zona Rosario, 70 metros, 2 dormitorios, 1 baño, cocina independiente amueblada, ascensor, calefacción individual.

VENDE PISO
Calle Rosario, 120 metros, 4 dormitorios, baño, aseo, ascensor, calefacción. 10,5 mill.

VENDE ATICO A ESTRENAR
Zona Arq. Vandelvira, salón, 2 habit. baño, empotrados, cocina amueblada, terraza de 12 mtrs., trastero. 8.750.000 ptas.

PABLO MEDINA, 1
(Esquina San Antón)
Tlf. 21 20 02
ALBACETE

SERRANO Y ABAD
INMOBILIARIA

Se venden pisos, apartamentos y duplex
En zona Ayuntamiento. En promoción. Llámenos y le informaremos.

Se venden duplex
En zona Carretera de Madrid. 232 m². útiles, 6 dormitorios y salón, 2 baños, patio de 40 m² y trastero, suelo de mármol. Nuevo. Precio 20 millones. U/P 17

Se vende piso
Zona Parque Sur. 125 m². útiles, 4 dormitorios y salón, 2 baños, 1 armario empotrado, trastero y garaje. 2 terrazas. Precio 13 millones. U/P 606

Se alquila local
Zona Ríos Rosas, 70 m². útiles, 6 m. de fachada. Acondicionado. Agua, aseo, luz. Precio. 60.000 pts. A/L 189

Se traspasa Pub
En la Zona en pleno funcionamiento, 150 m²., legalizado y totalmente equipado. Precio interesante.

Se venden pisos y apartamentos
Zona Feria. Grandes facilidades de pago. Todo exterior.

ROSARIO, 6
(Edif. Toscana)
Tlf. (967) 52 44 55
Albacete

Edificio Ramón y Cajal
CALIDAD Y SEGURIDAD

SU VIVIENDA DESDE 7.500.000 pts.

VIVIENDAS Y APARTAMENTOS DE LUJO.

* Totalmente exteriores.
* Amplias habitaciones.
* Suelos en mármol.
* Carpintería en Roble.
* Plaza de Garaje opcional.

GRANDES FACILIDADES DE PAGO

ULTIMAS VIVIENDAS

SANCHEZ DEL RIO
GRUPO INMOBILIARIO
C/ LA CABA, 8
☎ 50 42 06

---

albain
inmobiliaria
SAN AGUSTIN, 14 - 1º F
ALBACETE

PROXIMA CONSTRUCCION DE 50 V.P.O. FRENTE A EROSKI, 3 Y 4 DORMITORIOS CON GARAJE 10% SUBVENCION A FONDO PERDIDO. FACILIDADES DE PAGO.

TELEFONO 21 12 52

ALBACETE INMOBILIARIA

VENDE

Zona Carretas
3 dormitorios, salón, cocina reformada, despensa, baño, armario empotrado, 3.500.000.Pts.

Zona Hnos. Jiménez
4 dormitorios, salón, cocina, despensa, baño, 2 balcones. Reformas: instalación eléctrica, fontanería, carpintería de roble, ventanas de aluminio, puerta blindada. 7.500.000.- Pts.

Zona Hospital
3 dormitorios, salón, cocina con despensa, 1 baño, 1 armario empotrado, calefacción individual. Reformado. 5.000.000.Pts.

Zona Frente al Parque
Superficie 95 m². útiles, 3 dormitorios, salón con balcón, cocina amueblada, lavadero, 1 baño y un aseo, calefacción individual, puerta blindada. 12.000.000.

Zona Hospital
ático, 3 dormitorios, salón con terraza de 10 mts., cocina amueblada, lavadero, 1 baño, calefacción central. 7.500.000.- Pts.

Mayor, 67
Tlfs. 967 / 52 34 00
967 / 52 27 10
Móvil 908 / 36 85 28
ALBACETE

AGENCIA Inmobiliaria Tarruella
API: EMILIANO TARRUELLA YAGUE
VENDE

Tarruella alquila pisos en distintas zonas de Albacete, con o sin muebles

VENDE PISO
Marqués de Villores, 154 m². útiles, salón, 4 dormitorios, 6 armarios empotrados, 2 baños, 1 aseo, cocina grande amueblada, plaza de garaje.

VENDE APARTAMENTO
Zona Parque, 75 m. útiles, salón doble, dos habitaciones, armarios empotrados, baño, aseo y cocina amueblada grande. 10.500.000.Ptas.

VENDE PISO
Paseo de la Cuba, 185 m²., salón, 4 dormitorios, 2 baños, cocina amueblada con despensa, exterior, 3 terrazas, plaza de garaje. 19.000.000.- Pts

VENDE PARCELA
En Aguasol, 2.600 m²., construcción, 200 m. 26.000.000.- Pts.

VENDE PARCELA
A 2,5 km. de Albacete, legal, 1.200 m de suelo, vivienda, piscina y jardín. 22.000.000.- Pts.

Tesifonte Gallego, 14
Entreplanta
Información:
tef. 50 55 07
ALBACETE

EDIFICIO T. CAMINO

CONSTRUCCION
DE 27 VIVIENDAS DE LUJO
GARAJES Y LOCALES

Información y venta:

GESDOMUS

Tlf. 52 32 81
Paseo de la libertad, 15 - 3º - Pta. 1

LA FIESTA DEL ARBOL

ULTIMAS VIVIENDAS

C/ LERIDA. V.P.O.
Tlf 967/ 21 91 98

EDIFICACIONES MEDRANO
Pº DE LA CUBA, 2
Primera Planta
ALBACETE

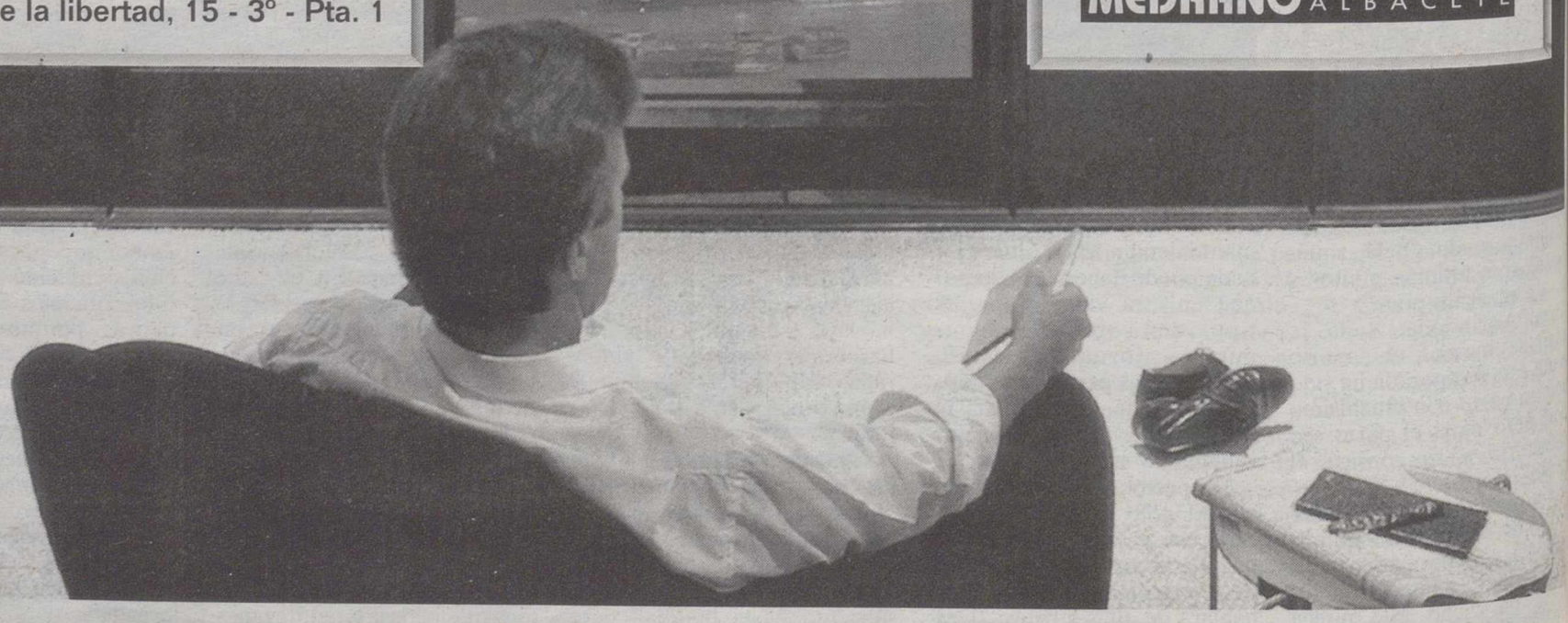

© PUBLIKA

M.C.D.2022

EL ALBACETE SIGUE MANTENIENDO VIVA LA ESPERANZA

La cantera del Albacete fue objeto de reconocimiento.

JESUS MORENO

La cantera blanca recibió un homenaje no anunciado

Algunas de las categorías inferiores del Albacete Balompié recibieron ayer un merecido homenaje por parte de los aficionados cuando, antes de que ambos equipos saltaran al terreno de juego, ellos hicieran lo propio para recoger los aplausos de los aficionados.

Por desgracia, a nadie se le ocurrió desde el club anunciar la aparición de estos equipos, lo que hubiera significado darle un mayor realce y conocimiento por parte del público, que es al fin y al cabo el que sustenta al propio Albacete Balompié. La desidia, en este caso, pudo con los merecimientos contraídos por los chavales y sus entrenadores, aunque recibieran el reconocimiento desde el graderío.

El que no mostró demasiada desidia ni pasividad fue Contador, que realizó un arbitraje impropiamente aseado a pesar de los temores como el que surgió cuando súbitamente se acercó al banquillo local... para recibir asistencia.

Contador no influyó en el resultado final, y eso ya es noticia. En fin, recado recibido, don Victoriano.

Ortega se enfrentó a sus excompañeros y fue uno de los mejores.

Momento de tensión. Contador se acerca al banquillo local... para ser atendido.

†

DON ALFONSO CANUTO ALTAREJOS

(Propietario de Transportes Canuto)

Ha fallecido en Albacete, a los 68 años de edad, confortado con los Santos Sacramentos y la Bendición Apostólica de Su Santidad.

D.E.P.

Su esposa, Josefa García Valero; hijos, José Luis, Pedro, Alfonso y Mª Angeles; hijos políticos, Constanza, Dolores, Rosario y Masi; nietos, sobrinos y demás familia,

RUEGAN UNA ORACION POR SU ALMA,

Y la asistencia al entierro que tendrá lugar hoy lunes día 2 de Junio, a las ONCE Y MEDIA de la mañana partiendo del Tanatorio Municipal a la Parroquia de Fátima.

Albacete, Junio 1997

M.C.D.2022

EL ALBACETE MANTIENE VIVAS SUS ESPERANZAS

La cantera del Alba sigue pujante, dentro y fuera del terreno de juego.

JESUS MORENO

La hinchada apoyó de lo lindo, sufrió pero recibió su premio

De vez en cuando ha alguien que se queja de la acti tud de los aficionados en e Carlos Belmonte, quizá má por desviar la atención de su propias carencias y actitude que por reflejar la auténtic realidad.

Ayer se vivía la última apa rición del Albacete Balompié ante sus aficionados, y nueva mente tuvieron que sufrir d lo lindo para salir del estadi con la satisfacción de ver lo tres puntos en el casillero pro pio y mantener las esperanza de conseguir un ascenso que en verdad nunca ha dependid de las propias fuerzas.

Ni en los peores momento del partido de ayer, que fueron muchos, la hinchada dejó d apoyar a sus futbolistas, quiz sabedora de que verse de nue vo en Primera División depen de de aciertos propios y errore ajenos, algo difícil pero a l que nadie renuncia. Al fin al cabo, mientras hay vida l esperanza no se extingue.

Parrita animó el cotarro como es costumbre en él.

El Almería también tuvo apoyo, aunque se fuera de vacío.

Aunque se sufrió, los puntos quedaron en casa.

En la grada se luchó por los balones repartidos por los jugadores.

M.C.D.2022

Javier Ortiz explicó con unas diapositivas cómo se realizará la remodelación del Estadio.

La asistencia de accionistas a la Junta fue realmente escasa.

JESUS MORENO

Con escasa participación, el consejo dio a conocer el proyecto de remodelación del Carlos Belmonte

Unanimidad en la Junta General de Accionistas del Albacete

Juan CARRIZO

El Albacete Balompié celebró ayer por la mañana una Junta General Extraordinaria de Accionistas en la que se vieron temas importantes. El consejo explicó y dio a conocer todos los detalles de la remodelación del Carlos Belmonte y se aprobaron por unanimidad todos los puntos del Orden del Día, destacando los relacionados con la Fundación, cuyos estatutos fueron aprobados así como la formación de su Patronato, que en principio estará compuesto por el consejo de administración del Alba, a la espera de la incorporación de las instituciones que deseen formar parte del órgano directriz de esta asociación que pretente aglutinar, entre otras cosas, el fútbol base.

La presencia de accionistas fue realmente escasa y su participación en la Junta totalmente nula pues ni siquiera en el último apartado de ruegos y preguntas se oyó la voz de alguno de los presentes.

En total, estuvieron representadas en la Junta un total de 1.654 acciones, el 15,24% del capital social, ostentando la mesa 1.540 acciones, lo que refleja el poco interés despertado entre los accionistas por esta Junta en la que se trataban temas importantes.

Para empezar, el presidente del consejo de administración del Albacete Balompié pasó a dar cuenta de todas las reuniones y negociaciones que se han venido llevando a cabo durante los últimos meses para que la remodelación del Carlos Belmonte sea una realidad.

Argandoña comentó que el proyecto, que en principio podía tener un montante de 350 millones de pesetas, ha subido hasta 500 millones, lo que ha obligado a que las obras se vayan a realizar en distintas fases independientes, cinco de ellas este verano y una sexta y última cuando sea posible.

"El Carlos Belmonte va a sufrir la ampliación y se va a acometer en seis fases, de las cuales se sacarán cinco a concurso con carácter de urgencia", dijo el presidente.

Las fases que se realizarán este verano son:

– Primera: Profundización del terreno de juego, drenaje y foso perimetral, por un importe de 110 millones de pesetas.

– Segunda: Acercamiento de los goles, aumento del número de filas y espacio interior para aseos, por importe de 89 millones.

– Tercera: Ampliación de Preferencia, con cuatro nuevas filas de gradas, ampliación de la presidencia, espacio inferior para vestuarios, sala de prensa y aseos, por importe de 82 millones.

– Cuarta: Nueva cubierta de Preferencia, con nuevas cabinas para los medios de comunicación, por importe de 107 millones.

– Quinta: Aseos públicos, por importe de unos 60 millones de pesetas.

Se dejaría para una mejor ocasión la realización de una sexta fase en la que se rellenaría el hueco construido en la tercera fase realizando en Preferencia nuevos vestuarios, sala de prensa y sala de control antidoping, por un importe de 52 millones de pesetas.

"El acuerdo final con el Ayuntamiento fue que se sacara a concurso las cinco primeras fases y se dejará la sexta. El compromiso del Albacete sería que si se consiguiera el ascenso esta temporada, la sexta fase la realizaría el club con unos compromisos como la recalificación de los terrenos del Campo de la Federación", dijo el presidente.

Respecto a este último punto, Argandoña comentó que "hay un compromiso, que nadie conoce, por el cual esos terrenos del Campo de la Federación no se podían enajenar nunca a título especulativo siempre y cuando no se reinvierta el beneficio en instalaciones deportivas. Conociendo eso, el carácter político o de mera especulación queda eliminado".

"El Albacete pide la recalificación de esos terrenos porque el consejo opina que no se debe hacer una ampliación de capital y con esta medida aumentaría el patrimonio del club en unos 500 millones de pesetas, asegurándolo con un valor aproximado de 600 millones", añadió.

Una vez informada, la Junta aprobó por unanimidad dar potestad al consejo para firmar los convenios que estime oportunos con cualquier institución pública.

Todos los puntos del Orden del Día fueron aprobados por unanimidad.

Empujón definitivo a la Fundación Albacete Balompié

La Fundación Albacete Balompié recibió ayer el empujón definitivo ya que la Junta de Accionistas aprobó sus estatutos, la dotación inicial del club de cinco millones de pesetas y facultó al consejo para formar el primer Patronato y para suscribir los documentos necesarios para la constitución, registro y acreditación tributaria de la misma.

Agustín Argandoña comentó que "los miembros del consejo serán en todo momento miembros del Patronato y se abre la posibilidad de tener otros patronos en representación de las instituciones. Queremos que haya una transparencia total del destino de las aportaciones públicas que pueda tener el Albacete y a todas las instituciones se les ha pedido que participaran en el Patronato, siempre y cuando haya aportaciones por parte de esa institución pública. El primer presupuesto de la Fundación estará entre los 200 y los 250 millones de pesetas, lo que será importante ya que hasta ahora el presupuesto para la cantera rondaba los 50 millones".

M.C.D.2022

Los salmantinos remontaron con un hombre menos y dependen de sí mismos para lograr el ascenso directo

El Salamanca, con un pie en Primera tras derrotar al Mallorca (3-1)

SALAMANCA (Efe).– **3, UD Salamanca:** Aizpurúa, Sito, Loren Torrecilla, Iturrino, Michel, Taira, Giovanella, Vellisca (Luis Manuel, min. 93), César Brito (Zegarra, min. 67) y Pauleta (Cananha, min. 72).

1, Mallorca: Quique, Olaizola, Marcelino, Barbero (Valverde min. 81), David, José Manuel, Galca, Soler, Copado (Carlos, min. 70), Stakovic y Gálvez (Obiku, min. 70).

Arbitro: Sanjorge Otero (colegio gallego). Amonestó con tarjeta amarilla a los locales Pauleta, Giovanella, Zegarra, Michel y Luis Manuel, éste ultimo mientras calentaba en la banda y expulsó por roja directa al salmantino Torrecilla (min. 59) y al visitante Stankovic (min. 79). Por doble amarilla, fueron expulsados Marcelino (min. 82) y Luis Manuel (min. 94).

Goles: 0-1: Min. 58, Galca de penalti. 1-1: Min. 62, César Brito. 2-1: Min. 68, Zegarra. 3-1: Min. 91, Zegarra.

Incidencias: Estadio Helmántico. Unos 15.000 espectadores. Un millar de seguidores mallorquines presenciaron el partido.

Comentario: El Salamanca dio un paso definito para lograr su ascenso a Primera División al lograr un triunfo épico ante el Mallorca tras remontar un gol en contra, con un jugador menos, en un partido marcado por las expulsiones y por el escaso fútbol ante lo mucho que los dos equipos se jugaban.

El Salamanca logró un importante triunfo frente al Mallorca que les coloca con un pie en Primera División.

En el primer periodo, la tensión del partido pudo sobre la calidad de los jugadores de ambos equipos que hubieran necesitado más que la clase de Galca y Taira para canalizar con acierto su juego.

A pesar de lo igualado del partido, el dominio territorial fue para el Salamanca, aunque no se materializaron en ocasiones de ataque. Pauleta, máximo goleador de la categoría, fue el hombre más peligroso de los locales ante un Mallorca que intentó desbordar por la izquierda con Copado y posteriormente con la calidad de Stankovic.

El inicio del segundo tiempo fue para el Mallorca que pudo adelantarse en el primer minuto en un remate de cabeza de Marcelino. Instantes más tarde, un penalti sobre Stankovic de Torrecilla, que fue espulsado, cambió el partido tras transformar Galca la pena máxima. Con uno menos y con un resultado que le alejaba definitivamente del ascenso, el Salamanca apeló a la raza para reaccionar y remontó el encuentro gracias a los tantos de César Brito y Zegarra.

Con 2-1 en el marcador, el Mallorca perdió a dos jugadores por expulsión y el Salamanca controló e incluso cerró con un gol de Zegarra, un partido en el que consiguió una victoria decisiva para el ascenso de categoría.

Todo queda por decidir para la última jornada, en la que el Salamanca deberá jugar en Mendizorroza ante al Alavés mientras que el Mallorca debe recibir a un correoso Villarreal. El equipo que entrena Andoni Goikoetxea depende ahora de si mismo para conseguir el ascenso directo.

FUNDACION
BANCO DE ALIMENTOS DE ALBACETE
MIEMBRO DE LA FUNDACION BANCO DE ALIMENTOS DE ESPAÑA

Contra el hambre y el despilfarro

ACERCAMOS LA COMIDA DE LA GENTE QUE TIENE Y NO NECESITA A INSTITUCIONES QUE LA NECESITAN Y NO LA TIENEN.

OPERACION "KILO"
Centro Comercial PRYCA
Viernes, 30 de Mayo. ¡¡COLABORE!!

NECESITAMOS SU AYUDA, LLAMENOS:
- Empresas con alimentos excedentes.
- Particulares para trabajo voluntario, alimentos.
- Su ayuda económica: Caja Castilla–La Mancha. Of. Pral. C/c. 014110427/2
- Nuestra dirección: Gonzalo de Berceo, 1 bis. ALBACETE Tfno: 24 47 52

PIENSALO BIEN.
PARA APADRINAR A ESTE NIÑO SIEMPRE TIENES TIEMPO.
EXACTAMENTE TRES SEGUNDOS.

EN EL TERCER MUNDO MUERE UN NIÑO CADA TRES SEGUNDOS.
NO HAY TIEMPO QUE PERDER PARA CAMBIAR EL RUMBO DE SU DESTINO.
OFRECELE UNA OPORTUNIDAD DE FUTURO MEJORANDO SU ENTORNO.
APADRINA UN NIÑO. AHORA.

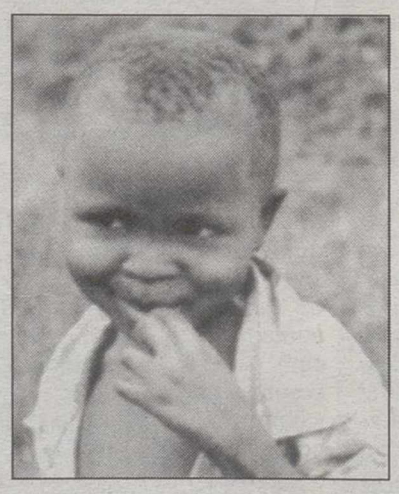
Ruiz Nicoli

Deseo recibir más información sin compromiso
Nombre.....
Dirección.....
Localidad.....
Provincia.....
C.P. ..... Tel.....
1131
C/ Tutor, 27. 28008 Madrid. Tel. 559 70 70.
C/ Balmes, 32, 3ª. 08007 Barcelona. Tel. 488 33 77.

Para más información llama al:
91 · 559 70 70

15 AÑOS trabajando con el tercer mundo
Ayuda en Acción

M.C.D.2022

El Jerez de los Caballeros neutralizó en la segunda parte una desventaja de 0-2

El Villarrobledo no mantuvo su ventaja (2-2)

JEREZ DE LOS CABALLEROS (Mencheta).- **2, Jerez:** Moises, Tian, Juanjo, Becerra, Marco, (Fito, min 58), Tomas, (Raul, min 23), Kiko, Ismael, Juanma, Macarro,(Alfonso, min 70) Capi.

2, Villarrobledo: Campoy, Cabrini, (Cano, min 64), Bustos, Benito, Kiko, Peñuela, Jaime, Juanmi, (Pica, min 50), Ramón, Juan Cristóbal, Mejías.

Goles: 0-1. (min 9): Benito, de penalti.

0-2. (min 22): Juanmi.

1-2. (min 77): Fito.

2-2. (min 80): Alfonso.

Arbitro: Alvarez Garcia, del col.andaluz, muy mala labor. Mostró cartulinas amarillas para los locales Becerra, Marco, Juanma, Fito y roja directa en el minuto 9 para Juanjo; por los visitantes Cabrini, Mejías, Ramón y dos amarillas para Peñuela, por lo que fué expulsado en el minuto 88.

Incidencias: Ciudad Deportiva de Jerez de los Caballeros, buena entrada para presenciar este primer encuentro de la liguilla de ascenso. Llovió durante el transcurso del encuentro, terreno de juego en buenas condiciones.

Comentario: El Jerez remontaba un marcador adverso ya que a los nueve minutos en una disputa dentro del area de Juanjo y Ramón, éste cae dentro del área y el colegiado pita el correspondiente penalti que Benito convierte en el cero a uno para su equipo.

Muy mal se le ponía al equipo verdinegro el marcador, después de jugar durante muchos minutos con diez jugadores y un mazazo para el cuadro verdinegro llegaba en el minuto 22, con el cero a dos. Juanmi de córner directo consigue batir a Moisés. A partir de aquí el Jerez intentó acortar distancias antes del descanso pero no tuvo suerte.

En el minuto 4, centro de Juanma desde la izquierda remate de Capi a bocajarro y Campoy desbarata la ocasión. En el minuto 6, Kiko lo intenta en vaselina y su balon se perdió a la derecha de la porteria visitante.

En la segunda mitad, el Jerez intentó acortar distancias en el marcador, ante un Villarrobledo replegado en su parcela ya que parecía conformarse con el resultado. Pero a raiz de los cambios de Raul, Fito y Alfonso, sobre todo estos dos últimos jugadores fueron el revulsivo para el equipo extremeño, ya que en el minuto 77, jugada de Kiko dentro del área que pega en el poste y Fito desde atras consigue acortar distancias en el marcador.

En el minuto 80, llegaba la igualada que al final sería el resultado definitivo. Jugada de Kiko, y gol de Alfonso que muy atento a la jugada consigue batir a Campoy. Pero a partir de aqui el Jerez, estiró aun mas sus líneas y estuvo a punto de conseguir otro gol.

El Villarrobledo sumó su segundo punto en la liguilla de ascenso.

El Almansa ganó en Toledo (0-2) y ya es nuevo equipo de Tercera División

LT

La UD Almansa derrotó al Toledo Imperial por 0-2 en el partido de vuelta de la promoción y consiguió de este modo su ascenso a la Tercera División.

El conjunto almanseño, en una tarde de sol, se enfrentó al conjunto toledano en el campo del Arroyo, y con su victoria en este partido de vuelta la derrotó por un global de 6-1 ya que el encuentro de ida se había impuesto por 4-1 en el Polideportivo almanseño.

Los goles almanseños fueron conseguidos por Coca, a los doce minutos tras aprovechar una indecisión del portero local, y por José Cristóbal, a cinco minutos del final, rematando por el centro una buena jugada de Graciano, poniendo el broche final a una gran temporada realizada por el equipo de Marcial Poveda, sobre todo en la segunda vuelta del Campeonato.

Tras conseguir el triunfo, la plantilla y dirigentes almanseños regresaron a la ciudad donde saludaron a los aficionados desde el balcón del Ayuntamiento, mientras esta semana hay previstos varios actos de celebración de este merecido ascenso.

Del 3 al 15 de Junio de 1997

La Restauración de

VIRGEN de Los LLANOS

1940-1997

Museo Municipal de Albacete
Plaza del Altozano

cajaMurcia

Patrocinan la restauración y exposició de Nra. Sra. de los Llanos.

M.C.D.2022

El Extremadura aguantó la primera mitad pero sucumbió tras el segundo tanto madridista

El Real Madrid aleja los fantasmas goleando (5-0)

MADRID (Efe).– **5, Real Madrid:** Ilgner; Chendo, Hierro, Alkorta, Panucci; Seedorf, Sanchis, Redondo (Víctor, m.63), Raúl (Amavisca, m.68); Mijatovic (Guti, m.73), Suker.

0, Extremadura: Montoya; Cortés, Oscar, Juanito, Soler; Pedro José, Basualdo, Pineda (Ito, m.16), Padilla (Quique Estebaranz, m.53); Ferreira (Duré, m.46), Silvani.

Goles: 1-0: m.9: Raúl amaga el centro desde la banda, remata pegado al poste y el balón se le escapa entre las manos a Montoya. 2-0: m.46: Seedorf recibe un balón dentro del área y bate a Montoya. 3-0: m.59: Seedorf marca de cabeza un pase de Raúl. 4-0: m.68: Suker, de penalti. 5-0: M.90: Suker ejecuta un libre directo

Arbitro: Celino Gracia Redondo (comité aragonés). Amonestó a Ferreira (m.3).

Comentario: El Real Madrid, con contundencia, sin dejar un resquicio a la duda, se acercó al título con una goleada sobre un Extremadura, que ofreció una agradable imagen en la primera parte y sucumbió tras recibir el segundo tanto en el primer minuto del segundo tiempo.

El Real Madrid quiso alejar sus fantasmas pronto. Mostró más ambición que en ocasiones anteriores y, además, se encontró con un rival, que lejos de encomendarse a algún contragolpe aislado, quiso plantarle cara. Como resultado de esto, durante los primeros cinco primeros minutos el balón corrió de un área a otra sin tregua.

Un gol de Seedorf nada más comenzar la segunda mitad acabó por hundir al Extremadura.

El Real Madrid mostraba una cara distinta. La ausencia del brasileño Roberto Carlos llevó a Chendo al lateral derecho al italiano Panucci a la izquierda y al centro del campo a Sanchis. Fue un equipo más ambicioso, que se olvidó de los balones largos, buscó el juego de toque en el centro y volvió a disfrutar con el juego de Raúl entre líneas.

Raúl abrió el marcador con la colaboración de Montoya. El delantero madridista recibió en banda un pase del yugoslavo Predrag Mijatovic, amagó el pase y disparó al poste que cubría el meta argentino, que vio cómo se le escapaba el balón entre las manos.

Si el Extremadura había sembrado la incertidumbre con un remate de cabeza alto del argentino José Basualdo antes del descanso, el holandés Clarence Seedorf acabó con cualquier atisbo de duda sobre quién sería el dueño de los puntos en la primera acción de la segunda mitad. En segundos, alegría plena para una afición que recibía noticias del empate del Barcelona.

Sin agobios, al Real Madrid le bastó con imponer la calidad de sus jugadores para golear a un rival descompuesto. Primero por medio de Seedorf, de cabeza (m.59), luego con el croata Suker por partida doble, al ejecutar un penalti (m.68) y con un libre directo en el último minuto, para concluir envuelto en el delirio, tras saber del segundo tanto del Hércules al Barcelona.

El Barcelona se dejó la Liga ante un rival descendido pero pletórico (2-1)

ALICANTE (Efe).– **2, Hércules:** Rufai, Ferreras, Pavlicic, Stankovic, Antón, Paquito, Parra (Varela, m. 89), Sandro, Paqui (Miljanovic, m. 78), Alfaro y Amato (Rodriguez, m. 85).

1, Barcelona: Vitor Bahía, Ferrer (Cuéllar, m. 67), Fernando Couto, Abelardo, Roger (Stoickhov, m.57), Guardiola, De la Peña, Amunike, Figo, Oscar y Luis Enrique.

Goles: 0-1, m. 3: Luis Enrique; 1-1, m. 37: Paquito; 2-1, m. 52: Pavlicic.

Arbitro: Losantos Omar (colegio vizcaíno). Amonestó a Parra, Sandro, Alfaro, Paquito, Amato, Stankovic, Ferrer, Figo, Luis Enrique, Guardiola, Roger, Amunike y Stoichkov.

Comentario: El Barcelona se dejó prácticamente todas sus opciones de ser campeón de liga en Alicante, al perder por 2-1 ante el descendido Hércules, único equipo que a pesar de esta circunstancia ha sido capaz de sumar los seis puntos disputados ante el equipo catalán en la actual temporada.

El Hércules superó al Barcelona, que acusó la ausencia de Ronaldo, en el cómputo global del encuentro, ya que estuvo mucho más concentrado, no acusó el descenso concretado pocas horas antes del partido y tuvo enfrente a un Barcelona que sólo buscó la victoria cuando tuvo el partido perdido. El campeón de la Recopa causó una pobre impresión a pesar de que a los tres minutos de juego se había adelantado en el marcador, al aprovechar Luis Enrique un rechace de Rufai.

Sin embargo, el Hércules le ganó la partida a su rival en el centro del campo, al anular por completo a Guardiola y De la Peña, hasta el punto de empatar antes del descanso tras una buena jugada entre Alfaro y Antón, culminada por Paquito, por lo que el partido llegó al descanso con empate y con mejor juego local. Poco después del descanso, el Rico Pérez "estalló", cuando Pavlicic estableció el 2-1 que reflejaba la superioridad herculana.

El Hércules dio la sorpresa al ganar al Barcelona.

El Valladolid fue ambicioso y ganó en Riazor (0-2)

LA CORUÑA (Efe).- **0, Deportivo:** Songo'o; Armando, Djukic, Paco, Nando, Donato, Fran, Manjarín (m.79, Martín Vázquez), Beguiristain (m. 77, Alfredo), Rivaldo y Renaldo (m.63, Madar).

2, Valladolid: César; Marcos, Peña, Santamaría, David (m.46, Soto), Benjamín, Quevedo, Edú, Gutiérrez (m.70, Harold Lozano), Peternac (m.79, Raúl) y Víctor.

Goles: 0-1. m.3. Benjamín. 0-2. m.52. Soto.

Arbitro: Antonio Jesús López Nieto (Colegio Andaluz). Mostró tarjeta amarilla a Edú, Paco y Donato.

Comentario:

El Valladolid fue más ambicioso que el Deportivo y rentabilizó sus ocasiones de gol lo que le permitió llevarse los tres puntos que le situan a un paso de su clasificación para disputar la próxima temporada la Copa de la UEFA.

El Deportivo, con bajas importantes como las de Mauro Silva, Flavio Conceicao o Corentin Martins jugó sin garra, desmotivado tras haber conseguido ya los objetivos marcados para esta temporada.

En cualquier caso el técnico del Deportivo, Carlos Alberto Silva, aprovechó el partido para dar minutos de juego al delantero francés Mickael Madar, que esta tarde reapareció tras cinco meses de baja por lesión.

El Valladolid marcó muy pronto, en el minuto 3, cuando en su primera acción ofensiva el croata Alen Peternac recibió un balón en el área libre de marca, eludió a un defensa, intentó un quiebro a Songoó, éste tocó el balón con la mano, pero Benjamín, muy atento, recogió el rechace y marcó casi a placer.

Durante la primera mitad el Deportivo mantuvo casi siempre el balón en su poder, pero la defensa ordenada del Valladolid le impidió llegar al área con peligro.

El Deportivo pudo empatar poco antes del descanso, pero Marcos logró sacar casi debajo de los palos un balón enviado por Txiki Beguiristain.

En la segunda mitad el Deportivo bajó su nivel de juego y el Valladolid se limitó a conservar el resultado favorable. El equipo de Vicente Cantatore se defendió bien y se dedicó a ensayar el contragolpe.

Sentencia

El Valladolid volvió a marcar en el minuto 52 cuando parecía haber renunciado ya al ataque. El gol llegó tras el saque de un corner, Edu tocó con la cabeza y Soto marcó.

Los últimos 20 minutos de partido fueron de juego anodino y apenas hubo ya más ocasiones a excepción de una de Peternac, quien en el minuto 70 chutó casi sin ángulo para que detuviese Songoó y otra de Armando, quien con un centro chut en el minuto 89 puso de nuevo en apuros a César que desvió a corner.

M.C.D.2022

Un gol en el tiempo añadido fue la tumba definitiva de los andaluces

El Oviedo manda a Segunda al Sevilla

OVIEDO (Efe).- **1, Real Oviedo:** Mora; Berto, César, Gamboa, Rivas, Stojkovski; Onopko, Iván Iglesias, Borrelli; (Maqueda, min.79), Manel (Iván Ania, min.60); y Oli.

0, Sevilla: Unzue; Prieto, Ramis, Hibic, Velasco, Marcos, Prosinecki, Loren (Salva, min.74), Oulida, Tsartas (Mornar, min.62) y José Mari.

Goles: 1-0, min.92: Maqueda.

Arbitro: García-Aranda Encinar, del Comité Madrileño. Mostró tarjeta amarilla a Berto (min.2), Stojkovski (min.3), Oli (min.29), José Mari (min.65), César (min.77) y Prieto (min.77).

Incidencias: Partido disputado en el estadio Carlos Tartiere ante unos 19.000 espectadores, entre los que destacó la presencia de unos tres mil sevillistas.

Comentario:

Un gol de Pablo Maqueda en el descuento sirvió al Oviedo para aliviar su situación y enviar al Sevilla a Segunda División tras un encuentro con gran emoción y unas mejores oportunidades para los sevillistas.

La tensión marcó el encuentro desde el pitido inicial, ya que los dos conjuntos eran conscientes de lo que se jugaban y eso hizo que el juego no fuera bueno pero muy intenso.

El conjunto sevillista tuvo más criterio para jugar el balón, mientras que los locales abusaron de balones largos a Oli, que en escasas ocasiones era capaz de controlar.

Julián Rubio saluda a los sevillistas desplazados a Oviedo.

Prosinecki controlaba el juego de su equipo, mientras que por parte ovetense Borrelli, demasiado adelantado, entraba poco en juego y el Oviedo carecía de dirección.

Los primeros veinte minutos fueron para el Sevilla, pero únicamente disparó a portería por medio de Loren, que en dos ocasiones lanzó fuera.

Se rehizo un poco en su juego el Oviedo, pero llegaron entonces las mejores ocasiones para el Sevilla, en un lanzamiento de falta que Prosinecki envió a la barrera y en una serie de saques de esquina que no encontraron rematador.

Color sevillista

Tras el descanso mejoró un poco el Oviedo, pero el encuentro seguía teniendo color sevillista, con oportunidades de nuevo para Prosinecki en lanzamientos de falta y, la mejor, para José Mari, en un lanzamiento que Mora desvió a saque de esquina.

El partido transcurrió en los minutos finales con gran intensidad y continuos cortes en el juego por las faltas, hasta que llegó la jugada del gol.

El delantero ovetense Oli robó un balón a la defensa sevillista y centró a Pablo Maqueda, que sólo tuvo que empujar el balón al fondo de la portería.

Con el gol llegó la desolación a los jugadores sevillistas y la alegría a las gradas, aunque los cerca de tres mil aficionados del conjunto sevillano hicieron que su equipo saliera de vestuarios para saludar.

El Compostela perdió una clara ventaja en El Sardinero

Un gol de Zalazar salvó al Rácing de la derrota (2-2)

SANTANDER (Efe).- **2, Racing de Santander:** Ceballos; Sánchez Jara (Zalazar, min 51), Diego López, Txema, Schurrer, Javi López; Morán, Jaime, Arpón (Faizulin, min 75); Bestchastnykh y Alberto (Correa, min 52).

2, Compostela: Rafa; Lekumberri, Villena, William, Diezma; Mauro, Fabiano, Passi, Popov (Eraña, min 80), Llorente (Manuel, min 68); Ohen.

Goles: 0-1, min 42. Ohen. 0-2, min 48. Fabiano. 1-2, min 50. Alberto. 2-2, min 58. Zalazar.

Arbitro: Iturralde González (Colegio Vizcaíno). Mostró tarjeta amarilla a Sánchez Jara y Schurrer por el Racing y a Popov y Eraña por el Compostela.

Comentario:

Racing y Compostela empataron en el Sardinero en un partido en el que ambos equipos fueron de más a menos, tras una primera parte en la que jugaron a rachas.

La ausencia de Penev en la expedición del Compostela y la presencia de Schurrer, duda hasta última hora, en el once inicial del Racing, condicionaron las alineaciones.

El Racing dominó ligeramente al Compos y pudo adelantarse en un lanzmiento de falta desde la banda derecha que Diego López remató de cabeza al larguero. Sin embargo, fue el Compostela el que se adelantó con un 0-2.

Tras una embarullada jugada en el área del Compostela se produjo un claro derribo de Schurrer sobre Fabiano que fue sancionado con un penalti que transformó en gol Ohen.

Schurrer y Alberto pudieron empatar con el tiempo ya cumplido pero Rafa detuvo el remate del argentino y, poco después, el meta del Compostela quitó el balón de los pies a Alberto, que iba en solitario.

La reacción del Racing no se hizo esperar y tras una nueva ocasión de los gallegos, obra de Mauro, Alberto logró empatar en jugada personal.

Eran los mejores momentos del partido con dos equipos volcados al ataque, cuando Zalazar empató con un disparo desde el vértice del área, cruzado al segundo palo, que no acertó a atajar Rafa.

VEGUISA

Porque usted elige, somos diferentes.

Venga al único lugar donde encontrará el recambio que su vehículo necesita, precios sin competencia y la atención y la calidad que usted merece. Venga a **VEGUISA.**

Y cambie sus amortiguadores a precios comodísimos.

	delanteros	traseros
AX	18.000 ptas.	16.000 ptas.
ZX	24.000 ptas.	16.000 ptas.
C-15	25.000 ptas.	23.000 ptas.

I.V.A no incluido

GARANTIA : AX, ZX, 3 años o 60.000 Km.
C-15, 2 años o 60.000 Km.

CITROËN

Automoviles
VEGUISA

C/Casas Ibañez, 21
02006 • Albacete
Tel. 21 51 73

© BUQUE (967) 52 00 53

M.C.D.2022

Mediocre partido bético.

El Sporting encontró la puerta de la salvación ante un desmotivado Betis (0-1)

SEVILLA (Efe).– **0, Real Betis:** Jaro, Nadj, Ríos, Jaime, Jarni, Márquez, Cañas Alexis (Capi, m.83), Nadj, Bjelica, Sabas (Varela, m.83) y Alfonso (Redondo, m.46).

1, Sporting de Gijón: Ablanedo, Acebal, Oliete, Nikiforov; Velasco, Avelino (David Cano. m.63), Bango, Souza, Villarroya; Cheryshev (M. Vales, m.86) y Lediakhov (Luna. m.78).

Gol: 0-1: Min.56. Chheryshev.

• **Arbitro:** José Núñez Manrique (madrileño). Mostró tarjeta amarilla a Acebal (m.25), Lediakhov (m.37), Redondo (m.47.), Souza (m.48), Jaro (m.56), Jaime (m.62), Ríos (m.68), Nikiforov (m.68), Bango (m.80), a Jarni (m.86) y al técnico bético, Lorenzo Serra Ferrer (m.83).

Comentario: El Sporting, con su victoria por un gol a cero, encontró una puerta a su salvación ante un Betis desmotivado y que volvió a ceder los tres puntos en su feudo en un partido de nula calidad técnica.

Las innumerables bajas en el Betis hicieron que Serra Ferrer recompusiera prácticamente todas las líneas.

Bango, en el minuto 50, puso el balón en el poste izquierdo del marco de Jaro, en lo que sería el preludio del tanto de Cheryshev, cuando se jugaba el minuto 56 en un balón en largo que el ruso supo aprovechar para rebasar a Jaro en su salida, que tocó pero no lo suficiente, y poner el 0-1.

Los béticos realizaron un más que mediocre partido y la afición local celebró la victoria del Sporting porque perjudica a su eterno rival, el Sevilla.

Suspendido el Real Sociedad–Tenerife

SAN SEBASTIAN (Efe).– El diputado general de Guipúzcoa ordenó la suspensión del encuentro que debían disputar Real Sociedad y Tenerife en el estadio de Anoeta, debido a las inundaciones registradas. El árbitro del encuentro prefirió que fuese la autoridad competente la que tomase la decisión de suspender o celebrar el partido.

El Logroñés, que acabó con nueve jugadores, nada pudo hacer

El Español goleó con facilidad al colista (5-1)

BARCELONA (Efe).- **5, RCD Espanyol:** Toni, Cristobal, Herrera, Nando, Torres Mestre (Pralija, min 71), Bogdanovic, Cobos, Brnovic (Lemoine, min. 45), Arteaga, Raducioiu (Javi, min. 65) y Lardín.

1, CD Logronés: Aizkorreta, Rocha (Ricardo, min. 63), Canals, Boro, Dulce, Markovic, Tejera (Jobera, min. 63), Baltierra, Abadía, Rubén Sosa y Manel.

Goles: 1-0, min. 18: Cristobal. 2-0, min.: 27: Raducioiu. 3-0, min. 40: Lardín. 3-1, min. 45: Manel. 4-1, min. 56: Arteaga. 5-1, min. 87: Arteaga.

Arbitro: José Esquinas Torres (Ass. Madrileña). Mostró la cartulina amarilla a Cobos y Nando, del Espanyol y a Rubén Sosa, Manel, Canals y Aimar, del Logroñés. Expulsó a los visitantes: Dulce (min. 17) y Rubén Sosa (min. 29)

Incidencias: Partido correspondiente a la cuadragésima jornada de liga de primera división disputada en Sarriá ante unos 20.000 espectadores, que dejaron en taquillas unos tres millones de pesetas.

Comentario:

El Espanyol venció con facilidad al Logroñés, en un partido en el que los riojanos se quedaron con 9 hombres en la primera parte por expulsión de los visitantes Dulce y Rubén Sosa.

A los 17 minutos el árbitro mostró la cartulina roja a Dulce por entrar en falta a Cobos, siendo el último defensor de su equipo, y a los 29 enseño también la roja directa a Rubén Sosa, aparentemente por insultarle. Este jugador ya había visto con anterioridad la cartulina amarilla.

Lardín intenta controlar el balón ante el logroñesista Canals.

Ventaja inicial

El primer tiempo finalizó con el resultado de 3 a 1. El Espanyol marcó a los 18 minutos, en un lanzamiento de falta de Cristobal al que no pudo llegar Aizcorreta a pesar de su estirada.

El 2-0 lo materializó Raducioiu a los 27 minutos, al recoger la pelota suelta que no había podido rechazar la defensa. Trece minutos más tarde, un tiro de Lardín que estrelló la pelota en la defensa, se convirtió en el 3-0 para el Espanyol.

El Logroñés consiguió su único tanto en tiempo añadido. Fue obra de Manel, que marcó de lanzamiento raso después de controlar muy bien la pelota.

A los 43 minutos se leionó Brnovic en una entrada por detrás de Canals, sin que esta acción mereciera cartulina amarilla por parte del colegiado.

En el segundo tiempo el Espanyol marcó dos nuevos goles, el primero en el minuto 56, en un centro de Raducioiu que remató Arteaga, consiguiendo enviar la pelota a la red. El 5-1 definitivo fue un gran gol de Arteaga, que después de controlar la pelota con el pecho, la levantó muy bien sobre la salida del guardameta visitante.

Ciganda y Echeverría consiguieron dos goles que aproximan a los vascos a la UEFA

El Athletic de Bilbao rentabilizó sus oportunidades en Balaídos (0-2)

VIGO (Efe).- **0, Celta:** Diezma; Merino, Alejo, Salinas, Josema, Mazinho, Del Solar, Javi González (Dutuel, Min. 64), Mostovoi, Ratkovic (Revivo, Min. 45) y Moisés (Gudelj, Min. 57).

2, Athlétic: Imanol; Larrainzar, Carlos García, Karanka, Larrazabal, Felipe, Urrutia, Guerrero (Oscar Vales, Min. 85), Alkiza, Etxeberría (Goicoetxea, Min. 80) y Ziganda (Urzaiz, Min. 73).

Goles: 0-1: Min. 65: Ziganda. 0-2: Min. 76: Etxeberría.

Arbitro: Carmona Méndez (comité extremeño). Mostró tarjeta amarilla a Salinas, Mazinho, Josema, Merino, Guerrero, Alkiza, Larrainzar y Felipe.

Incidencias: Partido de la cuadragésima jornada de Liga en Primera División disputado en el estadio municipal de Balaidos ante unos 18.000 espectadores.

Comentario:

El Athlétic de Bilbao consiguió una victoria en Balaidos con la ley del mínimo esfuerzo, puesto que los vascos marcaron en las ocasiones que tuvieron.

El partido fue de muy mala calidad. El entrenador visitante, Luis Fernández, planteó un esquema muy defensivo con presión en el centro del campo. Alkiza y Guerrero impidieron la salida rápida desde atrás de Mazinho y Del Solar, con lo que evitó el mayor peligro de los celestes.

El Celta lo intentó por las bandas pero con mucha lentitud. La torpeza local tuvo su eco en la grada, que comenzó a abuchear las intervenciones de los jugadores poco afortunados como Javi González y Ratkovic.

Los bilbainos supieron asfixiar bien a Mostovoi en su labor creativa. En ataque, tan sólo los errores de Alejo y Josema dieron algún susto, aunque en esta primera parte los dos porteros pasaron inadvertidos.

Intenciones vascas

En la segunda parte el Athlétic salió con unas intenciones más ofensivas, quizá espoleado al saber que el Valladolid vencía en Riazor. A pesar de ello, el decorado no cambió excesivamente hasta el primer gol. Etxeberría controló un balón en el lateral del área e incomprensiblemente Josema cedió el lado bueno a Joseba para que centrase con comodidad. Ziganda, con olfato de cazagoles, se anticipó de cabeza a su recua de marcadores ocasionales y dió un mazazo al partido.

Los bilbainos conservaron y, cuando les dejaron, se asomaron al área de Diezma. En una de esas, Guerrero entró muy bien desde atrás, aguantó al portero y cedió a Etxeberría que, con cierta fortuna, logró finalmente el segundo tanto.

El Campeonato, pues, vivió el penúltimo encuentro del Celta en su estadio. En la última jornada el conjunto gallego recibirá al Real Madrid en un partido que puede resultar intrascendente para ambos conjuntos.

M.C.D.2022

El Osasuna dio un paso de gigante para su salvación (1-0)

PAMPLONA (Efe).- **1, Osasuna:** López Vallejo; Mateo, Iban, Orbaiz, Lacruz; Nagore, Palacios; Eduardo (Aitor, m.75), Tiko (Yanguas, m.20), Morales; Bolo (De Freitas, m.53).

0, Levante: Kocic, Raúl, Garrido (Esteve, m.39), Peralta, Juanfran (Sabaly, m.56); Ruano, Morán, Del Val, Fede Marín, Ino (David, m.68); Kaiku.

Gol: 1-0, m.5: Palacios.

Arbitro: José Ignacio Bueno Grimal, del colegio aragonés. Amonestó a Bolo e Iban de Osasuna y a Juanfran, Esteve, Fede Marín y Ruano del Levante.

Incidencias: Encuentro correspondiente a la trigésima séptima jornada de liga disputado en El Sadar ante 29.457 espectadores, lo que supuso un récord de entrada en este estadio.

Comentario.

Osasuna dio un paso importante para la permanencia en la Segunda División al derrotar al Levante en lo que supone la cuarta victoria consecutiva de los rojillos desde que Enrique Martín se hizo cargo del equipo.

El conjunto navarro obtuvo el tanto de la victoria a los cinco minutos de iniciarse el partido gracias al gol conseguido por el capitán Palacios en un remate de cabeza tras un centro de Tiko.

El Levante tomó las riendas del partido y pudo empatar el choque con un cabezazo de Fede Marín al que respondió de forma sobresaliente López Vallejo despejando el balón a corner.

Los locales pudieron aumentar el marcador aprovechando el arma de la velocidad, pero ni Lacruz ni Morales se mostraron inspirados ante Kocic.

El propio Morales estuvo a punto de sentenciar el enfrentamiento al comienzo de la segunda parte pero no pudo resolver un uno contra uno ante el portero visitante, al igual que De Freitas a falta de cuatro minutos para la conclusión.

El conjunto valenciano consiguió encerrar a Osasuna durante muchos minutos en su campo, pero no llegó a crear situaciones claras de gol, salvo un remate de cabeza alto de Raúl.

El Atlético B sentenció el descenso del filial madridista (3-0)

MADRID (Efe).- **3, Atlético de Madrid B:** Alex, Chema, Fede (Soria, m.72), King, Gustavo, Paunovic (Vara, m.79), Tomic, Míchel, Fortune, Yordi y Ezquerro (Cárcedo, m.87).

0, Real Madrid B: Raúl, Moreno (Valcarce, m.46), Vaqueriza, García Calvo, Nacho Ramos, Rojas, Luis Martínez, Rodri, Villanueva (Arteaga, m.72), Iván Pérez y Mista.

Goles: 1-0. m.13. Yordi. 2-0. m.23. Ezquerro. 3-0. m.82. Chema.

Arbitro: Tristante Oliva. Amonestó a Gustavo, García Calvo, Chema e Iván Pérez.

Incidencias: Partido correspondiente a la trigésima séptima jornada de la Liga de fútbol en Segunda División, disputado en el estadio Vicente Calderón ante unos 10.000 espectadores.

Comentario:

El Atlético de Madrid B aseguró matemáticamente la categoría a costa del Real Madrid B, que tras una temporada plagada de altibajos, firmó su descenso de categoría.

El Real Madrid B tendrá que penar ahora por la tercera categoría del fútbol español como consecuencia de la poco acertada política de fichajes del club y sobre todo por la marcha de sus mejores jugadores nacionales a principios de temporada, en medio de la acusaciones por la supuesta compra de un partido.

El descenso del segundo filial madridista, además, arrastra al Real Madrid C a Tercera División, a pesar de haber conseguido asegurar la categoría.

El "derby" entre los dos filiales madrileños tuvo claro dominio atlético que sólo paso por algunos apuros en los inicios de la segunda mitad, como consecuencia del bajón físico experimentado por sus hombres.

Los jugadores que ahora entrena Wifredo Gutiérrez, sabedores de que el Real Madrid B era el equipo más necesitado de puntos de los dos, cedió el mando del partido a su rival y se agazapó atrás para buscar el contragolpe.

El Lleida garantizó su permanencia en el Insular (1-1)

LAS PALMAS DE GRAN CANARIA (Efe).- **1, U.D. Las Palmas:** Manolo; Simionato, Angel, Eléder; Paquito (Jero, min. 77), Walter Pico, Samways, Pachi (Toni, min. 61), Manuel Pablo; "Turu" Flores y Rojas.

1, U.E. Lleida: Emilio; Lizarralde (Escoda, min. 75), Chuchi, Sandro (Vicente, min. 18), Llorens; Belenguer, Gerardo (Julio Rodríguez, min. 68), Oscar, Roa, Calderón; y Lluis.

Goles: 1-0, min. 19: "Turu" Flores. 1-1, min. 29: Belenguer.

Arbitro: Rodríguez Santiago (colegio extremeño). Mostró tarjeta amarilla a Llorens, Eléder, Angel, Jero, Roa, "Turu" Flores, Chuchi y Simionato.

Comentario:

La U.D. Las Palmas y la U.E. Lleida empataron a uno en un partido de juego monótono, en el que el equipo visitante dirigió su labor al objetivo que logró: garantizar la categoría una temporada más.

Un golazo del delantero argentino "Turu" Flores -remate de volea a la media vuelta y desde fuera del áreay un oportuno tanto de Belenguer, fueron las mejores acciones de una floja y equilibrada primera parte.

Los jugadores de ambos equipos tuvieron serias dificultades para superar la intensa presión que se desarrolló en la parcela central, lo que propició escasas situaciones de peligro ante las dos porterías.

La calidad se mantuvo ausente en una segunda parte todavía más aburrida que la primera, y en la que apenas se registraron oportunidades de gol para los delanteros.

Lo mejor de este periodo aconteció en el minuto 78, cuando el zaguero Llorens efectuó una jugada personal, que culminó con un disparo potente a un poste.

El equipo isleño, que llevó la iniciativa en esta mitad, no consiguió, casi nunca, agradar a sus seguidores, porque su juego transcurrió sin coordinación en el centro del campo y sin prolongación en ataque.

El Alavés ganó su tranquilidad definitiva en el Mini Estadi (2-3)

BARCELONA (Efe).- **2, F.C. Barcelona B:** Arnau, Coromina, Quique (Genís, min. 40), Porto, Marc (Juanjo, min. 69), Vacas (De la Sagra, minb. 46), Pablo Sanz, Rufete, Bakero, Setvalls y Gerard.

3, Alavés: Tito, Bastida (Pedro Alberto, min. 39), Vilanova, Berruet, Cudi, Karmona, Juli, Pedro Riesco, Serrano, Méndez (Pedro, min. 68) y Codina (Ocegovic, min. 80).

Goles: 1-0, min. 24: Rufete. 1-1, min 46: Pedro Riesco. 1-2, min. 60: Codina. 2-2, min.75: Gerard. 2-3, min. 89: Ocegovic.

Arbitro: Jesús Torija Arroyo (Colegio Castellano-Manchego). Mostró la cartulina amarilla a Genís, Rufete, Porto del F.C. Barcelona B y a Vilanova, Berruet y Juli del Alavés.

Comentario:

A falta de un minuto para la conclusión, y merced a un gol de Ocegovic, el Alavés que con un empate conseguía la permanencia en la Segunda División, derrotó al ya matemáticamente descendido F.C. Barcelona B.

La posesión de la pelota fue porcentualmente en un 64 por ciento para el filial barcelonista que pese a todo no pudo sumar los tres puntos en su último encuentro en el Mini Estadi como equipo de Segunda División.

Un gol del centrocampista Rufete, que formó pareja en ataque con Bakero, a los 24 minutos, supuso el primer gol local y del partido. Las mejores ocasiones del primer tiempo fueron para el Barcelona B, mientras Serrano destacó entre el once visitante.

Tras el descanso Pedro Riesco en el minuto 46 y Codina en el 60 variaron el signo del partido. Los barcelonistas, pese a que no se jugaban nada siguieron con la posesión del balón y Gerard, que la temporada próxima jugará en Valencia, restableció la igualada en el minuto 75.

Las oportunidades de gol para los locales siguieron sucediéndose aunque, de forma inesperada fue el Alavés el que aprovechó una rápida acción de contraataque consiguió el tercer y definitivo gol para el equipo vasco.

M.C.D.2022

El cuadro emeritense logró su segundo ascenso a la máxima categoría en las últimas tres temporadas

El Mérida ganó al Leganés y ya es nuevo equipo de Primera (2-0)

MERIDA (Efe).– **2, C.P. Mérida:** Leal; Mariano, Sierra, Jaime, Monreal; Sinval, Correa, Canabal (Baroja, min. 63), Pirri; Podbrozny (Juanito, min. 67) y Quique Martín.

0, C.D. Leganés: Julio Iglesias; Pedro, Tocho, Mesas, Angelín; Juanmi, Jaime, Julián Ronda, Vidal (Francis, min. 60); Melgar (Villoria, min. 79) y Gudelj (Miguel Angel, min. 22).

Goles: 1-0 Min. 57: Quique Martín, de penalti. 2-0 Min. 62: Quique Martín.

Arbitro: Román González, del colegio castellano-leonés. Amonestó a los visitantes Melgar y Mesas.

Comentario: El Mérida venció al Leganés por 2-0 y es ya nuevo equipo de Primera división, además de proclamarse campeón de la competición, a una jornada antes de su término.

El equipo local fue muy superior al madrileño durante los 90 minutos de partido, en los que dispuso de numerosas oportunidades para aumentar a su favor el resultado final del encuentro.

La más clara del primer tiempo fue a los 30 minutos, en una jugada individual de Canabal, que disparó al larguero de la portería de Julio Iglesias.

A un minuto del descanso, Podbrozny recortó a un defensa dentro del área y su disparo dió en las manos de Mesas, aunque el colegiado no vió la jugada y no pitó el claro penalti a favor de los locales.

A los 51 minutos, Quique Martín y Sinval realizan una extraordinaria jugada desde el campo emeritense, pero el disparo final de Canabal se detiene en la raya de gol, dando tiempo a la defensa a salvar el gol que ya cantaban los aficionados.

Cinco minutos después, Jaime zancadillea al polaco Podbrozny dentro del área y el árbitro no duda en señalar la pena máxima, que Quique Martín transforma en el primer gol para el Mérida.

A los 62 minutos de partido, el Mérida logra el segundo gol, producto de una jugada de contraataque de Pirri, que se va por la izquierda y su disparo logra rechazarlo Julio Iglesias aunque Quique martín, muy atento la jugada, acierta a remachar al fondo de la red.

Los jugadores del Mérida celebran con alegría el ascenso a Primera División.

El entrenador del Mérida, Jorge D'Alessandro, afirmó ayer tras conseguir el ascenso a Primera, que el equipo ha sido el mejor de la categoría, en el que él ha hecho su trabajo "y todo el equipo ha sacado sobresalientes en toda la temporada".

El técnico argentino tuvo palabras de recuerdo para "todos aquellos personajes anónimos que han hecho posible el ascenso", como el utillero y los aficionados que se desplazaron el pasado domingo a Almería.

El Toledo logró la permanencia ganando en Orense (0-1)

ORENSE (Efe).– **0, Orense:** Ramón, Agustín, Modesto, Guruceta, Rodolfo I, Cainzos, Edu (Adolfo, m.56), Cakic (Nando, m.64), Pichi, Marquinhos (Arturo, m.46), Batrovic.

1, Toledo: Villalvilla, De Diego, David, Mandía, Herrero, Emery, Benito (Fran, m.85), Javi Delgado, José Luis, Suances (Puche, m.90), Cuéllar (Dani, m.59).

Gol: 0-1: m.522: David.

Arbitro: Pérez Burrull (Cántabro). Amonestó a Batrovic y Guruceta del Orense y a Emery, David y Dani por parte del Toledo.

Comentario: El Toledo consiguió la permanencia matemática en la categoría, tras imponerse al Orense por 1-0, en un atropellado encuentro que estuvo suspendido más de una hora y media por la lluvia.

El Orense no le dejaba al Toledo salir de su parcela, pero, sin embargo, en el minuto 52, se adelantó gracias a un lanzamiento de falta desde el extremo derecho de Suances, que fue rematado por David en plancha ante la pasividad de la defensa.

El Orense lo siguió intentando, pero el Toledo, con pérdidas constantes de tiempo, acabó por romperle el ritmo.

La derrota sitúa al Orense en puestos de descenso directo, empatado a 41 puntos con el Almería, con el que tendrá que jugarse todo en el último encuentro.

Al acabar el partido, Antonio Teixido ha sido destituido como entrenador del Orense y el propio presidente del club, Manuel Rois, se hará cargo del equipo la última jornnada.

El Eibar sigue pensando en jugar la promoción tras vencer el Ecija (0-2)

ECIJA (Efe).– **0, Ecija:** Illanes, Carrero, Juan Ramón, Villena, Casado, Fede (Pedro, m.79), Alberto, Ramos, Lozano, Andrés (Mágico Díaz, m.78), Kostic (Sousa, m.61).

2, Eibar: Yubero, Sarriegui, Aítor Arregui, Arriola, Arteche, Loinaz (Huegun, m.78), Arenaza (Olano, m.56), Guerrero, Solaún, Juanjo (Pizo Gómez, m.63) y Sarasua.

Goles: 0-1: Min. 82: Soalún. 0-2: Min. 86: Guerrero.

Arbitro: Moreno Delgado (comité Catalán). Mostró tarjeta amarilla a Yubero y Pizo Gómez.

Comentario: El Eibar, gracias a dos goles en el tramo final del partido se impuso a domicilio al Ecija y mantiene sus aspiraciones de disputar la promoción a Primera División.

En los primeros compases del partido, Eibar y Ecija trabajaron a fondo para hacerse con el dominio de la franja ancha del centro del campo, llevando en casi todas las ocasiones la ventaja el equipo que dirige Perico Alonso, que en los metros finales ponían mayor velocidad y decisión.

En la segunda mitad, se mantuvo el dominio del Eibar, con un planteamiento más ofensivo y terminó por decantar el marcador a su favor, al aprovechar en el tramo final las ocasiones creadas. En el minuto 82, Arregui lanzó desde la izquierda y Soláun remató al fondo de las mallas, tras rebotar el balón en los dos palos. En pleno dominio visitante, llegó el 0-2 obra de Guerrero que sentenció el partido.

El Badajoz no tuvo problemas para ganar al Villarreal (0-3)

CASTELLON (Efe).– **0, Villarreal:** Sánchez Broto, Pascual, Fernández Cuesta, Serer, Parra, Albelda, Alexandre (Rafa Navarro, m. 63), Antonio Diaz (Santi, m. 63), Javi Sanchis (Roberto, m. 58), Salillas y Angulo.

3, Badajoz: Emilio, Pinto (Aurelio, m. 76), Rodri, Tocornal (Gallardo, m. 37), Mario, Sala, Quiroga, Cordero (Patri, m. 66), Pablo Euluaga, Sequeiros y Espeleta.

Goles: 0-1, m. 9: Sequeiros. 0-2, m. 14: Sequeiros. 0-3, m. 75: Patri.

Arbitro: Sánchez García (Colegio Vasco). Amonestó a los locales Albelda, Angulo y Fernández Cuesta y al visitante Sequeiros. Expulsó por doble amonestación al visitante Quiroga (m. 80).

Comentario: El Badajoz venció con autoridad en su quinta visita al Madrigal, donde nunca ha perdido, en esta ocasión con una victoria tan clara como justa ante un Villarreal desconcertado desde el principio al final del encuentro.

El encuentro quedó definido al cuarto de hora de juego, cuando los visitantes habían marcado dos goles, ambos por medio de Sequeiros, ante un Villarreal que acusó en exceso las ausencias de Roberto y Quique Medina.

El Badajoz, con ventaja en el marcador, no se replegó, mantuvo el control de la situación e incluso sin crear peligro fue superior y llegó con holgura al descanso con ventaja de 0-2 en el marcador.

A un cuarto de hora del final, Patri lanzó una falta clara al borde del área dentro de la portería de Sánchez Broto, que no estuvo muy acertadio, con la que estableció el 0-3 definitivo.

Goleadores: Dos tantos de Quique Martín ponen al Mérida en Primera

MADRID (Efe).– Quique Martín marcó ayer, primero de penalti y luego de excelente jugada, los dos goles más importantes de la penúltima jornada de Segunda División, los que han colocado al Mérida de nuevo en la máxima categoría.

Excepto el líder de la tabla, el portugués Pedro Recende "Pauleta", de Salamanca, casi todos los máximos goleadores han visto puerta, entre ellos Yordi (Atlético), César Brito (Salamanca) y Turu Flores (Las Palmas), pero el título parece ya sentenciado para aquél, que saca tres tantos de ventaja a Yordi a falta de un partido.

- Relación de goleadores tras la trigésima séptima jornada:

Con 19 goles: Pauleta (POR) (2p) (Salamanca).

Con 16 goles: Yordi (At.Madrid)

Con 15 goles: Quique Martín (7p) (Mérida); César Brito (POR) (Salamanca).

Con 14 goles: Paniagua (3p) (Almería); Turu Flores (ARG) (1p) (Las Palmas).

Con 13 goles: Aquino (ARG) (4p) (Albacete); Moisés (Leganés); Obiko (NIG) (Mallorca).

Con 12 goles: Galca (RUM) (5p) (Mallorca); Ismael (Real Madrid B)

Con 11 goles: José María (Badajoz)

Con 10 goles: Serrano (Alavés); Ezquerro (At.Madrid); Gerard (1p) (Barcelona B); Solaún (Eibar); Canabal (Mérida); Salillas (5p) (Villarreal).

Con 9 goles: Socorro (VEN) (Las Palmas); Podbrozny (POL) (Mérida); Javi Sanchis (Villarreal).

M.C.D.2022

Alex Crivillé volvió a fallar y sólo pudo ser quinto en 500 cc.

Michael Doohan volvió a imponer su ley en Austria

ZELTWEG (Efe).- El australiano Michael Doohan (Honda) y el español Alex Crivillé (Honda) volvieron a protagonizar un agónico duelo durante el Gran Premio de Austria de 500 c.c., que se disputó ayer en el circuito de Zeltweg y en el que al final se acabó imponiendo el australiano tras cometer un fallo a dos vueltas del final el piloto de Seva.

El japonés Tadayuki Okada (Honda), segundo mejor tiempo de los entrenamientos oficiales, que casi al final de la tanda del sábado sufrió una fuerte caída, indicó por la mañana que no iba a correr y, de hecho, no participó en las pruebas libres matinales, pero después reconsideró su postura y decidió participar.

Crivillé cometió su segundo error consecutivo en lo que va temporada -quince días antes lo hizo en Italia-, pues a dos vueltas del final, justo después de haber marcado vuelta rápida, se pasó de frenada y se salió de la pista. Aunque volvió a la misma el triunfo de Doohan era ya inapelable y el español se vio superado por el grupo perseguidor, formado por el japonés Tadayuki Okada (Honda), el italiano Luca Cadalora (Yamaha) y el también nipón Nobuatsu Aoki (Honda), en el que también estaba Carlos Checa, pero que igualmente fue desbordado por sus rivales.

Esta fue una carrera, por el resultado obtenido, de neto dominio de Michael Doohan, quien ya en la primera vuelta se situó líder y comenzó a tirar con fuerza. Sólo Alex Crivillé, como casi siempre, aguantó su ritmo, pero el australiano no cometió ningún error, lo que le permitió sumar su cuarto triunfo de la temporada y distanciarse en la tabla provisional de puntos del Mundial.

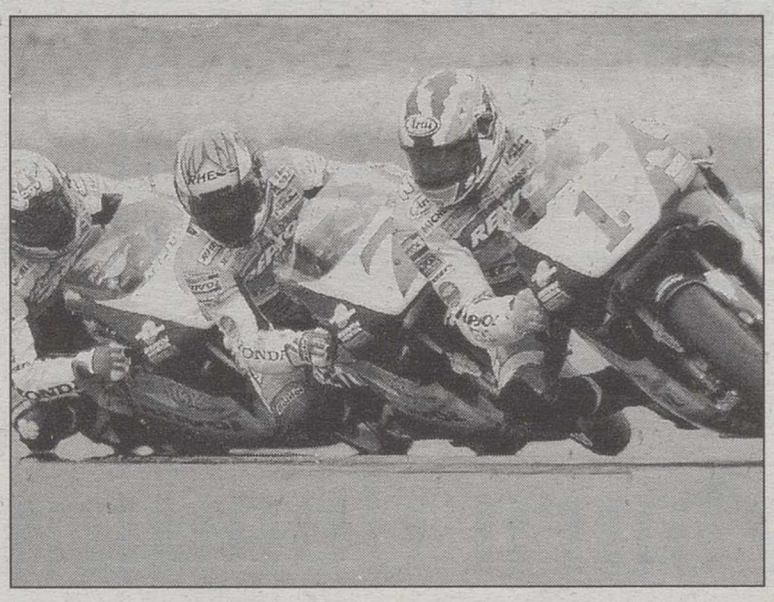

Michael Doohan volvió a ser el mejor en Austria.

Tras ellos se formó un cuarteto con el dolorido Tadayuki Okada -que tuvo que ser incluso ayudado por los miembros de su equipo para llegar hasta el podio-, el italiano Cadalora, el español Carlos Checa y el japonés Nobuatsu Aoki. De principio a fin lucharon por una tercera plaza, que parecía ser su destino final por el desarrollo de la prueba y que a la postre se convirtió en una pugna por los dos siguientes puestos del podio tras el vencedor.

Tras el fallo de Crivillé el triunfo de Doohan resultó incuestionable y aunque lo intentó en el último giro el italiano Luca Cadalora tuvo que ceder la segunda plaza a Okada, que de esta manera vio recompensado su esfuerzo, mientras el español acababa quinto, con Carlos Checa tres segundos más tarde.

250 cc.

En 250 cc., el francés Olivier Jacque (Honda) le ganó la partida en la última vuelta a su máximo rival en el Gran Premio y el italiano Max Biaggi (Honda) hizo lo propio con su compatriota Loris Capirossi (Aprilia) en la lucha por la tercera posición.

La representación española en esta carrera volvió a ser mediocre. El mejor español fue Luis D'Antín (Yamaha), pero en la undécima plaza, mientras que Emilio Alzamora, oficial de Honda, decidió darle un nuevo descanso a su muñeca izquierda para intentar recuperarla para Francia o, en el peor de los casos antes de Holanda, al no conseguir mejorar sus tiempos durante los entrenamientos y ayer en el "warm up".

125 cc.

En la prueba correspondiente a los 125 cc., el japonés Noboru Ueda (Honda) se adjudicó la victoria después de que él y el italiano Valentino Rossi (Aprilia) protagonizaran una intensa lucha de poder a poder por la victoria final y el liderato provisional del campeonato.

El mejor piloto español de la cilindrada, Jorge Martínez "Aspar" (Airtel Aprilia) tuvo demasiados problemas durante el fin de semana con la puesta a punto de su moto y su apuesta de último momento al hacer algunos cambios no surtió el efecto apetecido, por lo que el de Alcira tuvo que arriesgar más de lo debido y al final acabó cayéndose a dos vueltas del final.

Tanto Noboru Ueda como Valentino Rossi se erigieron en protagonistas de la carrera, que ganó el primero por apenas cuatro milésimas de segundo.

España derrotó a Yugoslavia en la Liga Mundial de voleibol (3-2)

GIJON (Efe).- **3, España:** Rafa Pascual; Venacio Costa; Vega, Falasca, Robles y Juanjo Salvador -equipo inicial- Enrique de La Fuente, Flores, Rodríguez, Carreño y Colóm.

2, Yugoslavia: Batez, Tanaskovic, Mester, Nikola Gbric, Vladimir Gbric y Vujeric -equipo inicialBoskan, Brodjovic, Kovac, Geric y Jokanovic.

Marcador: 15-13 (45 min.); 6-15 (33 min.); 13-15 (62 min.), 15-13 (46 min.) y 15-10 (14 min.)

Arbitros: Rachard (Francia) y J. Rinksma (Holanda).

Comentario:

La selección española de voleibol venció a la de Yugoslavia en un encuentro en el que se batieron varios records de la presente Liga Mundial, ya que esté encuentro fue el más largo disputado en las ocho ediciones de esta competición.

Tuvieron que ser los hombres menos conocidos del equipo español, como Vega, Enrique de la Fuente o Alfonso Flores, los que pusieron los cimientos de esta victoria que hace albergar algunas esperanzas de poder pasar a la segunda fase de la presente edición de la Liga Mundial.

En varias fases del encuentro los jugadores que deberían ser claves en España, como Rafa Pascual o Miguel Angel Falasca, no estuvieron al nivel esperado, hasta el punto de que ambos fueron sustituidos.

En este encuentro, que se inició a las 12.00 horas y concluyó sobre las 15.45, hubo momentos de gran espectacularidad por parte de los jugadores de los dos equipos.

En medio del delirio de la afición española se llegó al quinto set, en el que España fue superior a su rival.

El próximo compromiso de la selección española en la Liga Mundial será el próximo 6 de junio en Valencia frente a la selección de Italia.

Corretja y Conchita cayeron en Roland Garros

PARIS (Efe).- Los españoles Alex Corretja y Conchita Martínez fueron tragados por el viento y la tierra de París y eliminados en octavos de final del torneo de Roland Garros, por el belga Filip Dewulf y la surafricana Amanda Coetzer, respectivamente.

Dewulf, 122 del mundo, que había salido de la fase previa y derrotado en la anterior ronda a Albert Portas, venció a Corretja por 5-7, 6-1, 6-4 y 7-5 en dos horas y 57 minutos. Coetzer, que nunca antes en los diez partidos anteriores había conseguido ganar a Conchita Martínez, se impuso por 6-7 (4-7), 6-4 y 6-3 en dos horas y 44 minutos, y la aragonesa pagará caro su derrota pues saldrá del grupo de las diez primeras.

Corretja luchó pero no fue capaz de golpear la bola en condiciones. Su juego liftado se vio más perjudicado que el de su rival ante el fuerte viento, y aunque ganó el primer parcial, nunca tuvo claro su futuro. Los golpes de derecha del belga, largos y planos, fueron más efectivos y el campeón de Estoril y Roma apenas consiguió que su bola caminase más allá de la linea de saque. Eran demasiadas oportunidades para Dewulf, que aunque no es un genio del juego de ataque sí aprovechó las que le ofrecieron para machacar al barcelonés.

Conchita tampoco pudo superar la adversidad y todo se unió en su partido contra Coetzer. Primera derrota en 11 enfrentamientos con una de las jugadoras más pequeñas del circuito (1,57 metros) a la que había ganado en todo tipo de pistas, actuación más nefasta en Roland Garros, pues desde 1989 no falta a la ronda de cuartos, y lo más duro para ella, consiguiente salida del grupo de las diez mejores, donde estaba felizmente instalada desde el 28 de abril de 1991.

El italiano Baronti ganó la 15ª etapa del Giro

BORGOMANERO (Efe).El corredor italiano Alessandro Baronti, del equipo Asics, fue el vencedor de la decimoquinta etapa del Giro de Italia, disputada entre las ciudades de Verres y Borgomanero, de 173 kilómetros, y que resultó más dura de lo esperado debido a la lluvia y el fuerte ritmo que se imprimió.

Baronti, un auténtico desconocido en el pelotón a pesar de que lleva tres años de profesional, invirtió 4 horas, 29 minutos y 23 segundos a una velocidad media de 38,532 kms-hora.

Tras él, y en el mismo tiempo, llegaron sus compañeros de escapada los también italianos Filippo Casagrande, Savoldelli y Forconi, mientras que Noe llegaba a 50 segundos dando tiempo al grupo del líder, Iván Gotti (Saeco), por lo que la general no sufre variaciones en sus primeros puestos.

Del grupo puntero, al principio del puerto de Mottarone, puntuable de primera y cuya cima estaba en el kilómetro 118, quedaron en cabeza Filippo Casagrande, Savldelli, Baronti y Forconi, corredores que a la postre se jugaron la victoria, pues por la cima coronaron con 4 minutos con respecto al grupo del líder Gotti.

En el tramo final un cuarteto de escapados comenzó su guerra particular y, primero Casagrande y luego Savoldelli, protagonista también en la jornada anterior, intentaron dar de rueda a sus compañeros de fuga sin conseguirlo y fue Baronti el que impuso su mejor punta de velocidad para conseguir su segunda victoria como profesional.

Hoy se disputará la 16ª etapa entre Borgomanero y Dalmine, de 158 kilómetros por carreteras próximas a Milán y sin ningún puerto puntuable para el gran premio de la montaña, a pesar de los numerosos toboganes especialmente en la primera parte de la etapa.

El almanseño Javier Rodríguez fue segundo en el Jarama

MADRID (Efe).- El piloto almanseño Javier Rodríguez fue segundo en la prueba de Supersport disputada ayer en el Circuito del Jarama correspondiente al Campeonato de España de Velocidad.

La clasificación en sus primeros puestos quedó así:

1. Fco. J. Torrontegui (Ducati) 32:17.707 a 126,372 kms/h.
2. Javier Rodríguez (Ducati) 32:29.155
3. Marcelino Manzano (Yamaha) 32:31.246
4. Daniel Oliver (Yamaha) 32:37.783
5. Fernando Cristóbal (Honda) 32:37.918

M.C.D.2022

El día no acompañó, aunque hubo cerca de cuatro mil personas en el Circuito. JESUS MORENO

Pedro Elizburu se hizo con la victoria en la prueba de la Copa Saxo.

El manchego Paco Gastañaga fue segundo en la carrera correspondiente a la categoría Turismos Albacete

Mostajo y Elizburu dominaron las Copas Citroën del Circuito

LT

Aunque el tiempo permaneció nublado, cerca de cuatro mil personas se acercaron ayer al Circuito de Albacete para comtemplar en directo la disputa de las carreras correspondientes a las Copas Citroën de automovilismo.

A las 10,45 horas, fue la categoría de Turismos Albacete la que abrió esta interesante jornada, en la que ya desde la primera vuelta de salida las dos primeras plazas se mantendrían en sus posiciones hasta el final de la carrera. Fue la primera posición para José M. Romero (29.50.518), seguido del manchego Paco Gastañaga (30.24.242), que participó con un Renault Megane y que volverá al Circuito de Albacete en las Copas Renault, que se celebrarán en el mes de octubre en el trazado manchego. El tercer, cuarto y quinto puesto estuvieron muy reñidos, ya hubo varias remontadas consiguiendo finalmente la tercera posición el piloto A. Jesús Romero, hermano del primer clasificado, con un tiempo de 31.11.835..

Los vehículos participantes en la Copa Citroën Saxo salieron a la parrilla a las 11,45 de la mañana, y el piloto Vicente Portolés, que hasta entonces ocupaba la primera posición en la clasificación provisional, no tuvo mucha suerte quedando en el cuarto lugar, pasando los tres primeros puestos a manos de Pedro Elizburu (26.03.133), Francisco Anet (26.03.794) y Pablo Muñoz (26.09.157), quedando clasificados primero, segundo y tercero, respectivamente, en esta prueba.

Posteriormente se disputó la carrera que acogió las dos categorías de la Copa de España de Vehículos Históricos y Clásicos Albacete, en la que el Austin Mini Cooper de Simon Watson se acabó imponiendo por delante del Ford Capri y del BMW 2002 de Diego Blanco y José Marcos, respectivamente.

La jornada la cerró la Copa Citroën ZX. La carrera fue muy emocionante, aunque al final consiguió el triunfo el piloto Alfredo Mostajo, seguido por Arnaud Dupre y tercero fue Javier Mora.

Los vehículos se preparan para la carrera de la Supercopa ZX.

La carrera de la Copa Saxo fue interesante. JESUS MORENO

Clasificaciones

Las clasificaciones de las diversas pruebas correspondientes a las Copas Citoën quedaron de la siguiente manera:

- Supercopa ZX:

1. Alfredo Mostajo (27.51.982).
2. Arnaud Duprey (27.52.508).
3. Javier Mora (27.52.869).
4. Jordi Nogués (27.55.888).
5. Eduardo de Aysa (27.57.234).
6. Iñaki Goiburu (27.57.730).

- Copa Saxo:

1. Pedro Elizburu (26.03.133).
2. Francisco Anet (26.03.794).
3. Pablo Muñoz (26.09.157).
4. Vicente .Portolés (26.09.373).
5. G. Paniagua (26.15.336).

- Turismos Albacete:

1. José M. Romero (29.50.518).
2. Paco Gastañaga (30.24.242).
3. A. Jesús Romero (31.11.835).

- Vehículos Históricos:

1. Simon Watson (22.30.661).
2. Diego Blanco (23.04.639).
3. José Marcos Sabater (23.28.560).

El público disfrutó con el espectáculo automovilístico.

M.C.D.2022

Port Aventura

CON La Tribuna de Albacete

BASES DEL CONCURSO

1.- El concurso consiste en el sorteo de 10 viajes para cuatro personas cada uno a **Port Aventura** los días 21 y 22 de junio de 1997.

2.- El desplazamiento hasta un hotel ★★★ en la Costa Dorada será en autobús el día 21 de Junio desde Albacete a primera hora de la mañana, llegada al hotel y desplazamiento a **Port Aventura** para pasar el día completo. Cena en el hotel y al día siguiente después del desayuno nuevo traslado a **Port Aventura** hasta el atardecer cuando se inciará viaje de regreso a Albacete.

3.- Podrán participar todos los lectores de **LA TRIBUNA DE ALBACETE**, rellenando el cupón adjunto. Quedan excluidos del concurso los empleados de **LA TRIBUNA DE ALBACETE** y sus familiares directos.

4.- Los viajes son personales e intransferibles, no pueden cambiarse por otros viajes ni ser cambiados de fecha. Cada ganador del concurso designará a las tres personas que le acompañarán.

5.- Los cupones se remitirán a: **LA TRIBUNA DE ALBACETE**, C/ Salamanca, 17-Entreplanta 02001 Albacete o entregándolos en mano. Enviando un cupón por sobre y figurando en el sobre **"CONCURSO PORT AVENTURA"**. Los sobres serán de tamaño standar.

CON LA COLABORACION DE HALCON VIAJES

6.- Entrarán en el sorteo todos los cupones que se reciban hasta las 13 h. del día 16 de Junio

7.- El sorteo se celebrará ante notario el día 17 de Junio y la lista de ganadores aparecerá publicada en el periódico del día 18 de Junio.

8.- Los ganadores deberán pasar por las oficinas de **LA TRIBUNA DE ALBACETE** en horario de 10 a 14 h. y de 17 a 20 h., presentando el D.N.I. los días 19 y 20 de Junio.

9.- No se admitirán cupones que no vayan debidamente cumplimentados, escritos en letra mayúscula o que no cumplan las bases reservándose **LA TRIBUNA DE ALBACETE** el derecho a comprobar la identidad del concursante.

Nombre y Apellidos .....
Dirección .....
Población .....
Provincia .....
Teléfono .....
D.N.I. .....

CONCURSO "PORT AVENTURA"

M.C.D.2022

Serra, partidario de que el PSOE responsabilice a Aznar de haber roto el mandato constitucional para que la Fiscalía funcione con criterios de dependencia jerárquica

La ministra de Justicia dice que la decisión del Ejecutivo fue razonada

El nombramiento del fiscal jefe de la Audiencia Nacional, legal

La ministra de Justicia, Margarita Mariscal, insistió ayer en que el Gobierno no tiene ninguna duda sobre la legalidad del nombramiento del nuevo fiscal jefe de la Audiencia Nacional y tanto la propuesta del Fiscal General del Estado y la decisión del Ejecutivo "están razonadas en derecho".

TOLEDO. (Efe).– Mariscal, que hizo estas afirmaciones en Toledo donde asistió a la procesión del Corpus Christi, precisó que el Fiscal General del Estado elevó al Gobierno "con cinco folios de razonamientos jurídicos" sus propuestas de ascenso como fiscal de primera categoría para Fungairiño y la de nombramiento como fiscal jefe de la Audiencia Nacional.

La ministra aseguró que la decisión del Gobierno no supone otra crisis en la Justicia, pues a su juicio la única crisis que había era la falta de fiscal jefe en la Audiencia Nacional.

Asimismo, no se mostró preocupada por las críticas de las asociaciones fiscales y del Partido Socialista y en cuanto a la posibilidad de que la decisión del Consejo de Ministros sea recurrida ante el Tribunal Supremo, señaló que habrá que esperar qué dicta al respecto. "El Gobierno entiende que se ha cerrado una vacante, que hasta el viernes de la semana pasada y desde el 10 de enero, día sí y día tambien se evidenciaba continuamente como la auténtica crisis española", señaló Mariscal. Sobre la posibilidad de que el Consejo Fiscal dimita en bloque en protesta por la decisión del Gobierno, la ministra recordó que la renuncia de los fiscales electos tiene que ser aceptada por el Fiscal General.

Ruptura de mandato constitucional

Por su parte, el ex vicepresidente del Gobierno y primer secretario del PSC, Narcís Serra, se mostró ayer partidario de que el PSOE responsabilice al presidente del Gobierno, José María Aznar, de haber roto el mandato constitucional para que la Fiscalía funcione con criterios de dependencia jerárquica.

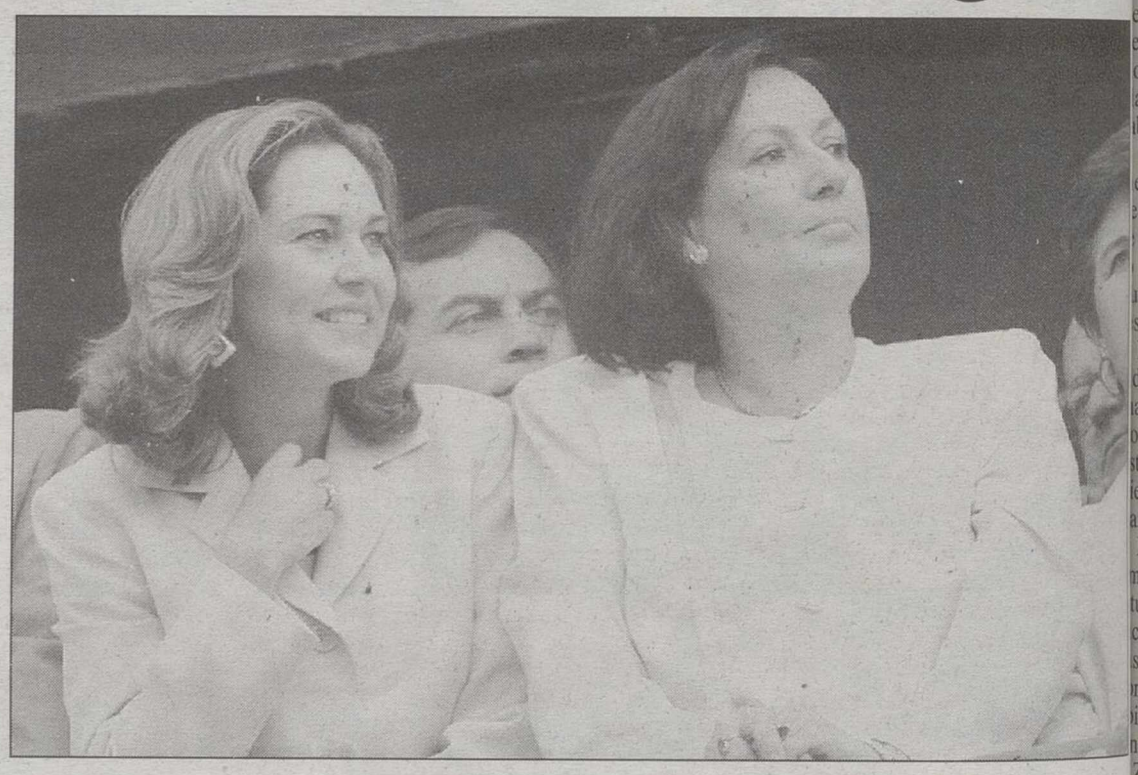

Margarita Mariscal, ministra de Justicia, asistió en Toledo a la procesión del Corpus Christi.

El Consejo de Ministros ascendió el pasado viernes a primera categoría al teniente fiscal de la Audiencia Nacional Eduardo Fungairiño y le nombró después jefe de la acusación pública en el citado tribunal, a pesar de que el Consejo Fiscal rechazó por tres veces su candidatura.

Cascos: "No hay razón jurídica para recurrir la Ley del Fútbol"

MADRID. (Efe).– El vicepresidente primero del Gobierno, Francisco Alvarez Cascos, explicó ayer que no existe ninguna "razón jurídica" por la que la llamada Ley del Fútbol pueda ser recurrida por inconstitucional, e indicó al respecto que "otra cosa son los disgustos políticos", en alusión al PSOE.

En declaraciones a Radio Nacional de España (RNE), resaltó que el artículo 5 de dicha ley fue votada en el Congreso por todos los grupos parlamentarios, que "es la que garantiza a los españoles que todas las semanas habrá por razones de interés general un partido que obligatoriamente se emitirá en abierto y gratis en todo el territorio" nacional.

El dirigente popular se preguntó qué hay que recurrir si aparte del artículo 5, la ley incluye sólo artículos relativos al derecho a la información y a la incorpoación de una directiva europea sobre este asunto.

Sobre si el PP teme que esa cuestión suponga un alejamiento de su socio catalán, CiU, el vicepresidente señaló que "los pactos se basan en los acuerdos escritos y públicos", e indicó que "la relación entre dos partidos en el día a día ofrece numerosas ocasiones en las que hay que proyectar ese espíritu de acuerdo".

"Generalmente, agregó Alvarez Cascos, CiU y el Partido Popular lo vienen haciendo a lo largo de la legislatura en un gran esfuerzo de aproximación. A veces CiU no ha coincidido con el grupo popular y a veces es éste el que no ha coincidido con Convergencia i Unió".

Sin embargo, matizó el vicepresidente, "éstos han sido asuntos muy puntuales y parciales que no afectan al contenido del acuerdo suscrito y por lo tanto no ponen en peligro la estabilidad, lo cual no significa que no sería deseable también en estos asuntos puntuales que la coincidencia sea al cien por cien".

Crispación

Rechazó, por otro lado, que la llamada crispación "cale en la sociedad", y manifestó que "tan sólo interesa a algunos para ocultar o sus propias limitaciones o los problemas con los que se tienen que enfrentar".

A juicio del dirigente popular, el ambiente político "se ha normalizado en el último año y la política funciona por los cauces por los que generalmente funcionan los cauces de la democracia en todos los países civilizados".

Francisco Alvarez Cascos, vicepresidente primero del Gobierno.

Por su parte, el ministro de Trabajo, Javier Arenas, en declaraciones a la cadena COPE, explicó ayer que la Ley de Fútbol no lesiona a nadie y "en cualquier caso, si alguien siente lesionados sus derechos individuales, el Estado de Derecho le ofrece medios más que suficientes para defenderse", recalcó el ministro de Trabajo.

M.C.D.2022

Decenas de personas fueron rescatadas de los tejados o evacuadas con embarcaciones

Las fuertes lluvias provocan inundaciones en Guipúzcoa

SAN SEBASTIAN. (Efe).– a situación en Guipúzcoa enerada a raíz de las inunaciones causadas por las fuers trombas de agua caídas por noche y primeras horas de mañana de ayer tiende a ejorar lentamente, al haber emitido la intensidad de las uvias.

Según informó a primeras oras de la tarde el director e atención de emergencias del epartamento vasco de Inteor, José Ramón Zamanillo, a situación evoluciona favoblemente".

Respecto a la situación eteorológica, precisó que "lo eor ha pasado y la nubosidad desplaza hacia el este, por que a partir de ahora las vias serán más intermitens".

En cuanto al riesgo de credas en los ríos por la pleaar, prevista para las 14,38 oras, Zamanillo indicó que sta "está pasando bastante en", ya que "bajan paulatiamente los niveles de agua".

El director de atención de mergencias insistió en que la tuación en Guipúzcoa "evociona favorablemente" y que s principales carreteras mienzan a ser despejadas y ertas al tráfico, aunque ntamente.

Zamanillo señaló que los ntros de coordinación de la tzaintza han recibido ayuda otras comunidades autónoas colindantes a la provincia, en especial de Navarra.

El centro de coordinación de mberos de Guipúzcoa coincidió en señalar que la situación tiende a mejorar, al igual que la Policía Municipal de San Sebastián que indicó que al amainar el temporal el nivel de las aguas acumuladas en la ciudad está descendiendo y los accesos a la capital se van abriendo poco a poco.

Las lluvias más abundantes cayeron en la capital guipuzcoana, donde se recogieron hasta 150 litros por m².

Rescates

Decenas de personas han sido rescatadas de los tejados o evacuadas con embarcaciones neumáticas en Guipúzcoa debido a las fuertes lluvias caídas durante la noche y esta mañana, que han provocado numerosas inundaciones y cortes en carreteras y líneas de ferrocarril de la provincia.

Los servicios asistenciales precisaron a Efe que no se han registrado heridos de gravedad y únicamente una niña fue trasladada a un centro hospitalario de San Sebastián para ser reconocida, tras haber sido rescatada junto a otras personas de una vivienda del paseo de Errondo de la capital donostiarra que resultó afectada por un desprendimiento de tierras.

Según informó el Observatorio Meteorológico de San Sebastián, las lluvias más abundantes cayeron en la capital guipuzcoana, donde se recogieron hasta 150 litros por metro cuadrado.

Decenas de personas tuvieron que ser rescatadas en distintos barrios de San Sebastián, así como en las localidades de Andoain, Lasarte y Pasajes de San Juan, incluso con la ayuda de embarcaciones neumáticas.

Aznar ve a España como candidato seguro para la Unión Monetaria

BONN. (Efe).– El presiden- del Gobierno español, José aría Aznar, es partidario de e la Unión Monetaria Euroa (UEM) la conforme un upo inicial lo más grande sible, en el que ve a España mo candidato seguro.

En declaraciones que el dia- económico alemán "Hanlsblatt" publicará hoy, Aznar nsidera que la estabilidad de moneda única no tiene nada e ver con el número de paí-, sino que más bien depende la solidez de las economías rticipantes. En ese contexto, presidente español se mostró nfiado en que Italia también rtenecerá al grupo de cabeza la moneda única europea.

A la pregunta por los promas que está teniendo Alenia para cumplir este año criterios fiscales del Tra- de Maastricht, Aznar nifestó su confianza en que Bonn hará todo lo posible por cumplir los objetivos.

Respecto al debate en torno a la revalorización de las reservas del Bundesbank, que ha enfrentado abiertamente al banco central con el Gobierno de Bonn, no hizo comentarios, pero aseguró que comprende la argumentación de Bonn en el Consejo Europeo de que los lastres de la unificación deben ser tomados en cuenta a la hora de valorar los criterios.

Sobre la próxima cumbre comunitaria en Amsterdam en la que se discutirán las previstas reformas institucionales de la Unión Europea, Aznar advirtió que no se deben plantear expectativas exageradas.

"No podemos aclarar ahora todas las cuestiones abiertas. Y tampoco es necesario. Tenemos que ir paso por paso y no debemos perder de vista la idea europea," señaló.

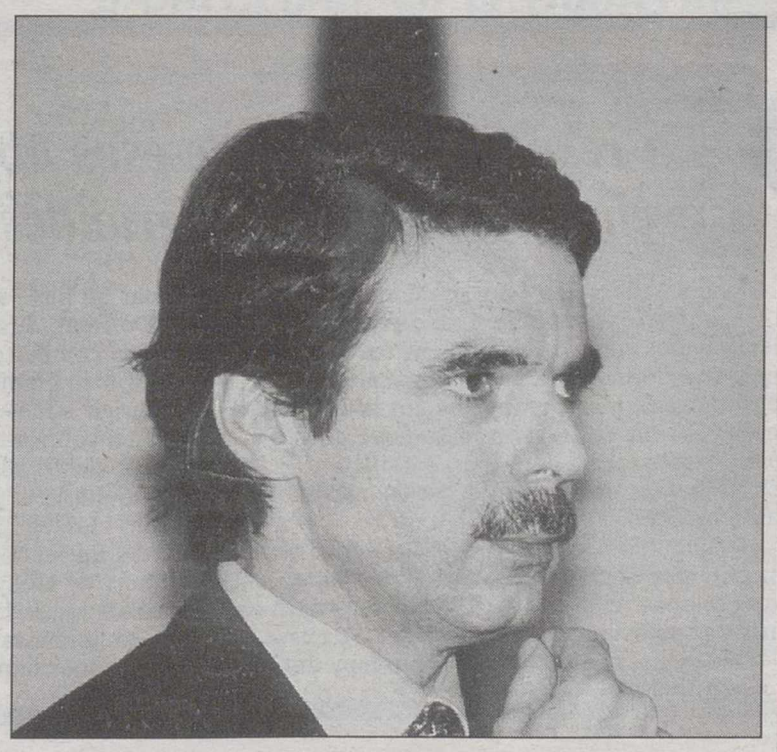

José María Aznar, presidente del Gobierno.

Pujol defiende los pactos con el PP y pide paciencia a los militantes de CDC

GERONA. (Efe).– El presidente de la Generalitat y de CDC, Jordi Pujol, defendió ayer los avances conseguidos por la autonomía catalana gracias al pacto con el PP y pidió a la militancia de su partido que "no se deje impresionar por los estallidos de cada día", en referencia a las últimas dicrepancias.

La decisión del gobierno popular de sacar adelante la ley del fútbol con los votos de IU pese a la oposición de CiU "es una cosa muy negativa" que Pujol contrapuso al traspaso del INEM y de las competencias en materia de tráfico, este último aspecto especialmente importante porque "esto sí es un cambio sustancial de poder en Cataluña".

Pujol hizo estas reflexiones en Ripoll, ante unos 3.000 militantes reunidos en el "Aplec" del partido que este año conmemoraba el mil cien aniversario de la muerte de Guifré el Pilós (Vifredo el Belloso), fundador de la primera dinastía monárquica catalana.

Aprovechando la conmemoración histórica y el lema del encuentro, "Recuperemos el pasado para ganar el futuro", Pujol pidió a su partido que tenga confianza en su política, que "no se dejen impresionar por el día, por los estallidos de cada día", porque "aunque la oposición y los medios de comunicación querrían que las cosas fueran más deprisa", esto no siempre es posible.

Hay que esperar a hacer balance al final del período, dijo, porque CDC "es un partido con un objetivo a largo plazo", y el balance final demostrará que "pese a las decepciones, al fin y al cabo se consolida el poder político de Cataluña".

También pidió a sus militantes que "no tengan miedo de nada, de que pactemos con el PSOE o con el PP", porque "hacemos la política que tenemos que hacer".

Las conclusiones de la Comisión de Hacienda, a mediados de junio

MADRID. (Efe).– La comisión parlamentaria que investiga la posible prescripción de expedientes tributarios durante la etapa socialista, por valor de más de 200.000 millones de pesetas, tendrá sus conclusiones a mediados de junio, informó a Efe su presidente Jon Zabalía.

El informe estará dividido en tres partes, entre las que figuran antecedentes, hechos y conclusiones, además de un anexo, donde podrán incluirse los votos particulares de los grupos que no aparezcan en las conclusiones generales.

El Pleno del Congreso debatirá el informe final en la semana del 23 al 26 de junio.

M.C.D.2022

LAS RECLAMACIONES LABORALES INUNDAN HOLLYWOOD

Miles de profesionales rubrican "La norma de Brent" para forzar a los estudios a mejorar sus condiciones laborales

Rebelión de actores y técnicos de Hollywood contra el esclavismo laboral

Rocío AYUSO

LOS ANGELES. (Efe).– Las reclamaciones laborales inundan Hollywood desde que miles de actores y técnicos han decidido protestar por las severas condiciones de trabajo y las interminables jornadas de rodaje.

Más de 10.000 nombres, entre los que se encuentran los de Julia Roberts, Kenneth Branagh, Robert Altman o Milos Forman, rubrican el documento que bajo el título "La norma de Brent" quiere forzar a los estudios a mejorar sus condiciones laborales.

El nombre del escrito, ahora en manos del sindicato de actores y directores de Hollywood, rinde homenaje a Brent Hershman, camarógrafo de la película "Plesantville" que falleció en un accidente de tráfico cuando se durmió al volante tras haber trabajado más de 19 horas.

"Trabajar un número exhaustivo y excesivo de horas se ha convertido en la norma en la industria y todos compartimos la culpa por aceptarlo", reza el documento.

La muerte de Hershman ha sido la última pero no la única ya que existe una larga lista de incidentes que podían haber sido evitados con una mejor regulación laboral.

"Yo tengo suerte de estar viva", confesó desde México Bertha Medina, supervisora de guión en el filme "Titanic" y superviviente de otro accidente de tráfico tras una larga jornada de trabajo.

Grandes producciones como "Titanic" han sido acusadas de ser culpables del deterioro de las condiciones laborales en el cine, por la necesidad de concluir el proyecto a tiempo y sin superar el presupuesto, cueste lo que cueste.

Según informaron a los medios de comunicación fuentes de ese rodaje –que tiene lugar en las costas de México– en la filmación de determinadas escenas relacionadas con el hundimiento del barco muchos corrieron el riesgo de ahogarse.

Con interminables jornadas laborales que se suceden sin descanso durante semanas, el rodaje sólo se detiene brevemente para el almuerzo tras 10 horas de trabajo y no tras las seis estipuladas en el convenio, agregan las mismas fuentes.

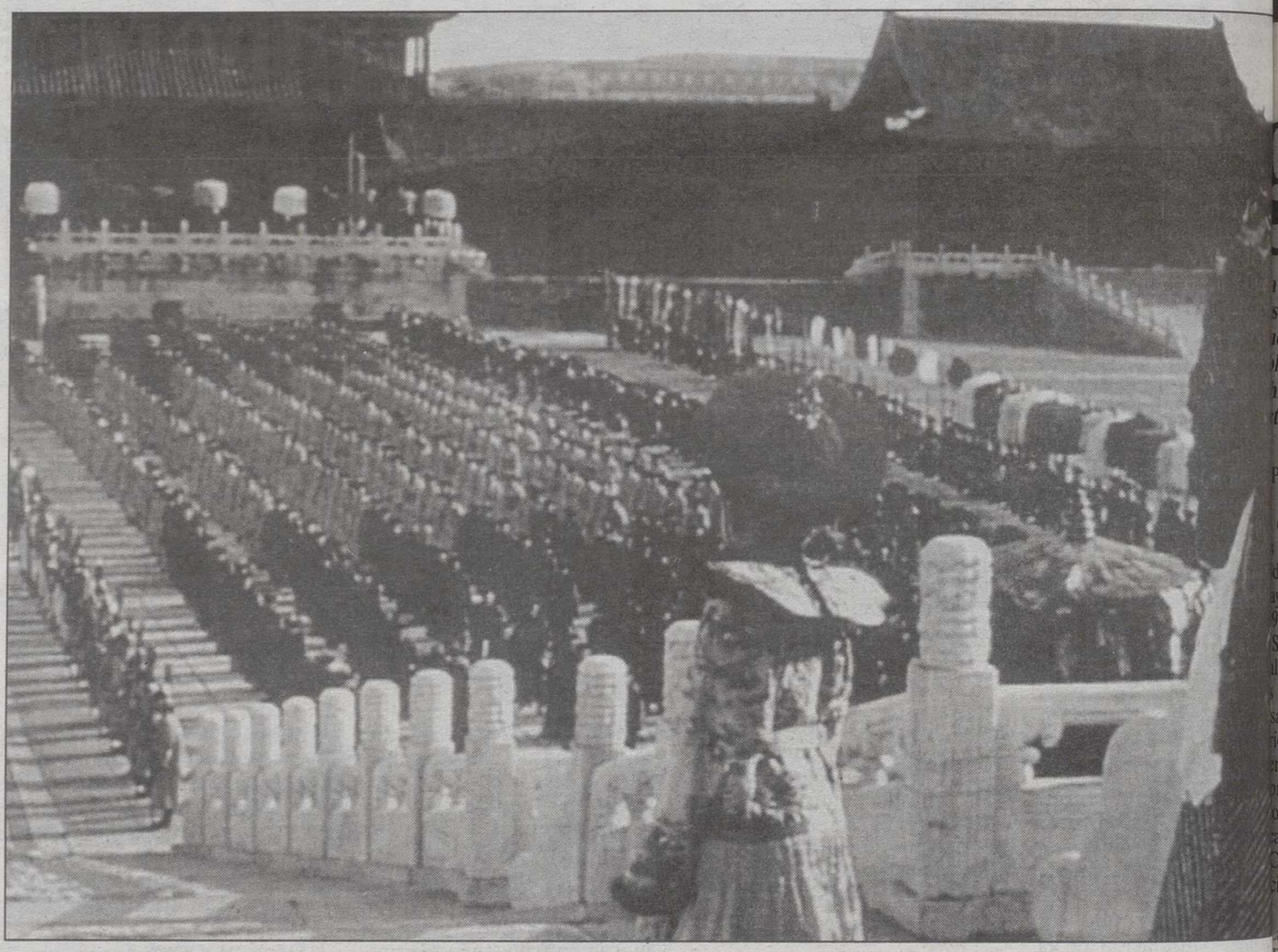

Detrás del brillo de las superproducciones de Hollywood se esconden unas condiciones laborales que dejan mucho que desear.

Condiciones inhumanas

Para empeorar las cosas, los contratados locales en México ni tan siquiera disfrutan de estas condiciones y son alimentados únicamente con pan y leche en el desayuno. Incluso, en algunos casos, se les negaron estos alimentos.

"Creo que ésto es lo más cercano al esclavismo que he visto", comentó a la revista "Time" Elizabeth Bolden, electricista de "Titanic".

"La máscara del Zorro"

No todos los rodajes son iguales y también en México la portavoz de "La máscara del Zorro" se defiende de este tipo de acusaciones señalando que, pese a la dureza de la filmación, la película dejará en ese país más de 20 millones de dólares de los 65 presupuestados.

"Está siendo un rodaje muy duro y siempre hay riesgos en este tipo de proyectos pero también es muy divertido. De lo contrario, no lo haría", confesó recientemente Antonio Banderas, convertido en el enmascarado espadachín de la película.

La seguridad es una de las máximas en el rodaje y, por ejemplo, el uso de cascos es obligatorio para los que trabajan en la construcción de un decorado que servirá de mina de oro en el duelo final entre Banderas y los enemigos de El Zorro.

Sin embargo, la necesidad de aprovechar al máximo todas las horas de luz del día forzado al equipo a no dete su marcha ni tan siquiera almorzar.

"He trabajado sin desca todos los días en los últi dos años. Creo que es un ri de trabajo que sólo se da tiempo de guerra", subraya ironía el actor Val Kilmer concluir el rodaje de "El S to", otra de las grandes ducciones del año que se estrenado ya en España.

La responsabilidad de esos abusos no recae exclusivamente en los grandes estudios

Como se indica en "La norma de Brent", la culpa de esos abusos no recae exclusivamente en los estudios. Muchos de los técnicos que trabajan en el séptimo arte cuentan para llegar a fin de mes con los pingües beneficios que les aportarán las horas extra, que cobran como paga y media en cuanto se superan las ocho horas de trabajo y el doble cuando sobrepasan las doce.

En cuanto a la dureza de ciertos directores como James Cameron, el tamaño de "superproducciones" como "Titanic" parecen justificar los comportamientos esclavistas.

"Ganar una guerra es un trabajo muy duro y rodar un filme es casi lo mismo", se justifica Jan De Bont, director de "Speed II" y "Twister" que comparte con Cameron la fama de duro. En su opinión, en un rodaje donde tienes que dirigir a más de 600 personas necesitas tener un control total "o te verás llevado por el caos, que es aún más peligroso".

Sin quitarle la razón a De Bont, el camarógrafo Haskell Wexler, compañero de profesión del fallecido Hershman, ha resumido la campaña de Hollywood en favor de unas mejores condiciones de trabajo en el anuncio publicado en la revista "Variety" que pide "un tratamiento más humano para los humanos".

Existen rodajes muy arriesgados.

M.C.D.2022

La izquierda ganó ayer las elecciones y volverá al poder después de cuatro años, lo que obligará a Chirac a la cohabitación con un Gobierno socialista

Jacques Chirac se verá obligado a la cohabitación con un Gobierno socialista

La izquierda no comunista ganó las elecciones francesas

La izquierda ganó ayer, domingo, claramente las elecciones francesas y volverá al poder después de cuatro años en la oposición, lo que obligará al presidente de la República, Jacques Chirac, a la cohabitación con un Gobierno socialista. El primer secretario del Partido Socialista, Lionel Jospin, ha sabido trasladar con eficacia al país la imagen de un político de gran honestidad que ha acertado a renovar desde dentro un partido fuertemente erosionado por los escándalos. Jospin estimó que el fracaso electoral de la mayoría saliente sanciona al Gobierno y su concepción de la política y aseguró que la izquieda responderá a las expectativas de los franceses. Jospin se dirigió a los franceses desde Cintegabelle (afueras de Toulouse), hora y media después de conocerse las primeras proyecciones de voto.

PARIS. (Efe).– La izquierda superado en alrededor de escaños a la derecha y que socialistas y sus aliados drían conseguir incluso la ayoría absoluta, que es de 9 escaños.

Según los datos oficiales parles de la segunda vuelta de elecciones legislativas fransas, divulgados por el Minisio del Interior, correspontes a 407 circunscripciones re un total de 577, el Parto Socialista (PS) obtiene 192 años, el Partido Comunista CE), 22; los Verdes, 3; los cialistas Radicales, (PRS), y otros de izquierda, 13. a mayoría gubernamental, Reagrupación para la Repúa (RPR) obtiene 84 y la ión para la Democracia ncesa (UDF), 72; otros de echa, 10. Por último, el nte Nacional obtiene 1.

nmediatamente después de lgarse las primeras proyecnes, el ex primer ministro llista Edouard Balladur noció la victoria de la ierda y el presidente del nte Nacional, Jean Marie Pen, volvió a pedir la dimi- del presidente de la Repúa, Jacques Chirac, como ya tras la primera vuelta, brada el pasado domingo, ya anticipó la victoria de zquierda que se confirmó r.

irac, el gran derrotado

l gran derrotado de estos nicios es sin duda el preente de la República, Jacs Chirac, que el pasado 21 abril disolvió la Asamblea cional con casi 10 meses de elación y convocó eleccioanticipadas. Chirac buscaque los franceses renovaran apoyo a los conservadores a emprender un programa reformas dirigido fundatalmente al ingreso de ncia en la Unión Econóa y Monetaria.

or su parte, Jospin, quien ría ser designado nuevo er ministro de Francia tras victoria electoral de la ierda, cuya campaña ha encabezado, se dirigió a los franceses desde Cintegabelle (afueras de Toulouse), hora y media después de conocerse las primeras proyecciones.

El máximo dirigente del PS, quien ha sido elegido diputado con un 63,4 por ciento de votos en la circunscripción correspondiente a Cintegabelle, señaló que la victoria de la izquierda "corona una campaña" que se ha caracterizado por el respeto y el diálogo con los franceses. Según dijo, "más allá de la alegría" que producen los resultados lo importante es que manifiestan "las exigencias profundas" del pueblo francés. Entre ellas citó el deseo de más justicia, la renovación de la vida política, una "política económica y social al servicio de los hombres, "la "reorientación de la construcción europea" y la "atención escrupulosa a los problemas de los franceses en su vida cotidiana". Jospin se comprometió a "movilizar todas las energías" y "competencias" para aplicar "esta política diferente para la que acaba de ser elegida una nueva mayoría".

El triunfador, Lionel Jospin, aseguró que la izquieda responderá a las expectativas de los franceses.

Los comunistas, dispuestos a participar en el Gobierno

El secretario nacional del Partido Comunista (PCF), Robert Hue, se declaró dispuesto a que su partido participe en el futuro Gobierno de izquierda que será formado tras las elecciones legislativas celebradas ayer, domingo, en Francia. En declaraciones en la cadena de televisión "France 2", tras conocerse los primeros resultados, Hue afirmó que el PCF "se inscribe en una gestión cuyo objetivo es participar en el gobierno de Francia".

El deseo del PCF es aplicar "una política de izquierda y medidas significativas desde el principio de la legislatura", según declaró el máximo dirigente comunista.

Robert Hue, líder comunista.

Elevada participación

La participación en la segunda vuelta de las elecciones legislativas celebrada ayer, domingo, en Francia es superior a la de anteriores comicios, según dos institutos de sondeo.

El instituto demoscópico BVA pronosticó que el 71 por ciento del censo electoral acudió a votar y que la abstención fue del 29 por ciento.

Por su parte, el instituto SOFRES vaticinó que el 71,8 por ciento del electorado participó en estos comicios frente al 28,8 por ciento que se abstuvo.

La segunda vuelta de las elecciones legislativas francesas registraba una fuerte participación en las urnas que, a las 17.00 horas locales (15.00 GMT), se elevaba al 58,10 por ciento del censo, informó el ministerio del Interior.

En relación con la primera vuelta, la participación electoral a esa hora era superior ayer en 3,59 por ciento.

En la segunda vuelta de los últimos comicios legislativos, en abril de 1993, la participación electoral fue del 53,78 por ciento a esa misma hora.

La mayor afluencia afluencia a las urnas era general en todo el país y especialmente en Bretaña (oeste), Bocas de Ródano (sureste), y París con sus departamentos (provincias) periféricos.

Los líderes políticos acudieron a votar a sus respectivos feudos electorales, alejados de la capital, antes de la hora del almuerzo. El presidente, Jaques Chirac, votó en Sarran, un ayuntamiento del centro de Francia en el que su esposa ejerce como teniente de alcalde.

M.C.D.2022

En su sexta visita, el Papa recorrerá trece ciudades del Sur y Suroeste del país

Juan Pablo II soporta bien su visita a Polonia

WROCLAW. (Efe).- Los polacos que no veían a su paísano Karol Wojtyla desde el año 1995, lo han encontrado bastante envejecido, pero está soportando bien esta nueva prueba y "está contento y relajado", según dijo a Efe el portavoz vaticano, Joaquín Navarro Valls.

Juan Pablo II inició anteayer su sexta visita a Polonia que le llevará a trece ciudades del sur y suroeste del país.

"Hacía mucho calor el pasado miércoles en la plaza de San Pedro", recordaba, ayer al mediodía, el Papa, al saludar a las casi 200.000 personas que participaron en una misa en la ciudad de Wroclaw (suroeste), cantando y rezando bajo una lluvia fina pero persistente, por debajo de los 10 grados centígrados.

Además de las condiciones desapacibles del tiempo en este primer día de junio, que el Papa, como buen eslavo, soportó mejor que un latino, juega a su favor el mantenimiento de su ritmo habitual de vida.

Navarro ha renocido que al descender del avión Juan Pablo II se mostraba más cansado de lo habitual, pero lo atribuyó a las dos horas que permaneció sentado en el avión, de modo que una vez en tierra, y "calentados los músculos" se recuperó.

Durante el viaje no se concede más descanso que en el Vaticano: "se levanta a las 6 de la mañana (04.00 GMT), aunque no celebra la misa de las 7, algo que sólo pensó cuando visitó la sede de la ONU, en octubre de 1995".

Juan Pablo II está soportando bien este nuevo viaje a Polonia y "está contento y relajado".

Hábitos

Mantiene sus hábitos alimenticios, al menos en el desayuno, y esta mañana ingirió un zumo de fruta, pan tostado con un poco de mantequilla y mermelada y té, en vez de café", dijo el portavoz.

La decepción frente a los últimos acontecimientos en su país (ley del aborto, no ratificación del Concordato) no le ha restado la especial satisfacción que siente cada vez que está en casa, y "aunque cuando el avión se aproximaba a tierra polaca permaneció en silencio, pensativo, mirando por la ventanilla, está contento y relajado".

Se mostró locuaz, por ejemplo, durante el almuerzo, al comentar la animación de los vecinos de Wroclaw que salieron en masa a recibirle en el trayecto del aeropuerto al centro de la antigua Breslau, pese a las inclemencias del tiempo.

El estornudo de anteayer, durante el acto ecuménico, que ya se ha bautizado como el "estornudo ecuménico" es debido más bien a algún tipo de alergia y no a que esté resfriado, explicó Navarro Valls.

Probable encuentro con el Patriarca Alexi II

El encuentro entre el Papa Juan Pablo II y el Patriarca de Moscú, Alexi II, es "casi seguro", según anunció ayer, domingo, el cardenal Achille Silvestrini, ex ministro vaticano de Asuntos Exteriores.

En declaraciones a la prensa, Silvestrini, actual Prefecto de la Congregación para las Iglesias Orientales, aseguró que la reunión se celebraría del 23 al 29 de junio en las cercanías de Viena (Austria).

Este encuentro sería el primero entre los jefes de la Iglesia católica y la ortodoxa tras el gran cisma religioso que se produjo en el año 1054.

En un principio se había hablado de una cumbre ecuménica en Austria de las tres cabezas del cristianismo católico y ortodoxo, pero el patriarca de Constantinopla, Bartholomaios I, anunció la pasada semana desde Estambul que no viajaría a Austria.

Bartholomaios I tenía prevista su participación en una reunión ecuménica en Graz (Austria).

Anuncian elecciones anticipadas en Turquía

ANKARA. (Efe).- El Partido del Bienestar (RF, islámico), del primer ministro turco, Necmettin Erbakan, y el Partido de la Recta Vía (DYP, conservador laicista), de Tansu Ciller, aliados en el Gobierno, anunciaron ayer, domingo, que convocarán elecciones anticipadas, sin precisar la fecha exacta.

Además, Ciller, viceprimera ministra y titular de Exteriores, reemplazará en la jefatura del Gobierno a fines de este mes a Erbakan, acusado por los militares y la élite intelectual de fomentar el integrismo islámico. En una rueda de prensa conjunta ayer con Ciller, Erbakan, ganador de las elecciones de diciembre de 1995 por mayoría insuficiente para gobernar en solitario, confirmó que Ciller asumirá la jefatura del Gobierno. Erbakan tuvo frases elogiosas para la coalición con el DYP, de la que dijo que ha resuelto en su año de funcionamiento muchos de los problemas del país a plena satisfacción de los dos partidos.

Ciller presentó como normal el hecho de que ella releve a Erbakan al frente del Gobierno.

También se producirá el relevo en la jefatura del Gobierno.

Canadá celebrará hoy elecciones generales anticipadas

MONTREAL. (Efe).- Las elecciones generales anticipadas que celebrará Canadá hoy lunes serán, según los analistas, un buen termómetro para conocer el estado del movimiento separatista de la provincia francófona de Quebec.

El problema de la unidad nacional, seriamente amenazada por el independentismo quebequés, ha sido uno de los principales temas de la campaña electoral de estos comicios.

Los partidos de oposición han acusado al primer ministro canadiense, Jean Chrétien, de haber sido incapaz de resolver el problema, tal y como había prometido.

Chrétien, quebequés y francohablante, prometió encontrar una solución basada en el consenso nacional durante la campaña del referéndum de separación que celebró Quebec a finales de 1995, pero, año y medio después, Canadá continúa amenazada de escisión.

En ese referendo, la opción federalista se impuso a la separatista por el estrecho margen de 1,2 puntos (50,6 por ciento frente a 49,4 por ciento), y el mismo día de la consulta el Gobierno separatista de Quebec anunció que convocaría una nueva en cuanto se dieran unas condiciones favorables para un triunfo del independentismo.

La cuestión del secesionismo quebequés provocó la pasada semana un fuerte enfrentamiento dialéctico entre los Gobiernos de Ottawa y de Quebec, al reiterar Jean Chrétien que no consentirá la separación de la provincia francohablante si sus habitantes deciden la independencia por una ajustada mayoría en un próximo referendo.

Al menos 6 muertos y 65 heridos en dos atentados en Argel

ARGEL. (Efe).- Al menos cinco personas, incluido un bebé, resultaron muertas y 3[illegible] heridas debido a dos atentados con bombas ayer, domingo, en dos barrios populares de Argel, confirmó un comunicado de las fuerzas de seguridad.

La primera bomba, colocada en un autobús en la céntrica plaza de los Mártires, explotó a la hora de salida de la mayoría de las oficinas, las 16.0[illegible] horas (15.00 GMT), cuando decenas de personas se apresuraban a usar el transporte público.

El autobús quedó totalmente destrozado y sus ocupantes sufrieron quemaduras por el fuego que prendió en los asientos, los neumáticos y el depósito de combustible, constató Efe en el lugar de los hechos.

Cuando los servicios de protección civil se afanaban en evacuar las víctimas de este atentado, una segunda explosión se registró en la avenida Gharmoul.

M.C.D.2022

VIII OLIMPIADA ALBACETE MATEMATICA

Centros de Profesores Albacete

DIPUTACIÓN DE ALBACETE

La Tribuna de Albacete

SOLUCIONES DE LOS ALUMNOS

FASE SEMIFINAL – CICLO 14–16 – PROBLEMA Nº 1

ATANDO CLAVOS

JAVIER CONTRERAS BUENO

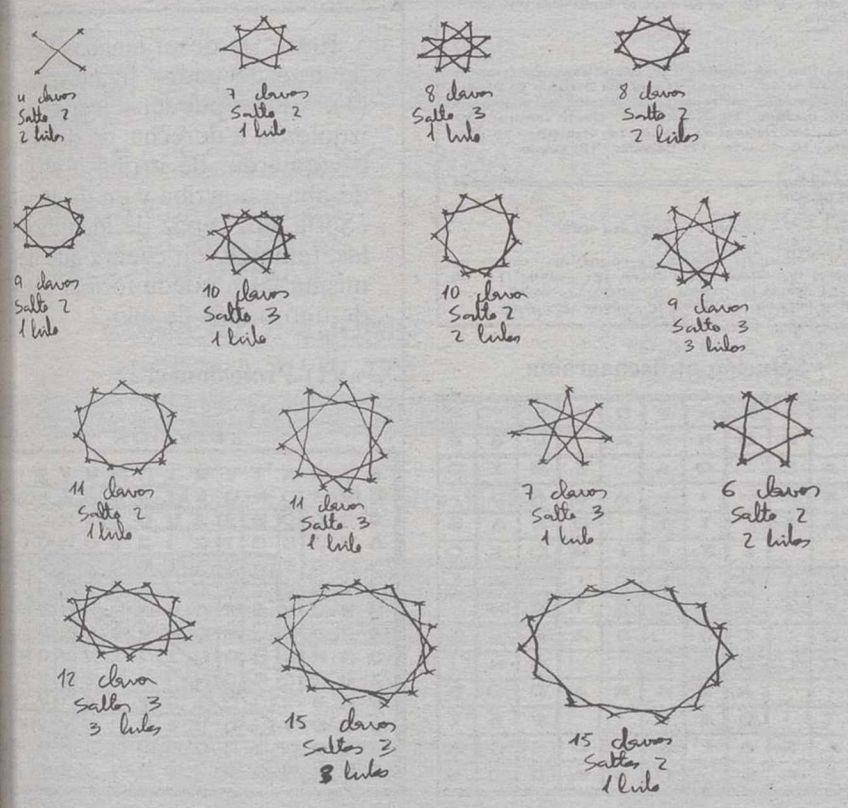

Nº CLAVOS	HILOS 2 SALTOS	3 SALTOS	1 SALTO
3	⊗	⊗	1
4	2	⊗	1
5	1	1	1
6	2	3	1
7	1	1	1
8	2	1	1
9	1	3	1
10	2	1	1
11	1	1	1
12	2	3	1
13	1	1	1
14	2	1	1
15	1	3	1
16	2	1	1
17	1	1	1
18	2	3	1
19	1	1	1
20	2	1	1

Saltando de dos en dos,
+ si el nº de clavos es par, das una vuelta completa hasta que llegas al origen. Después empiezas por los que no has atado. Das otra vuelta y ya has atado todos. 2 hilos.
+ si el nº de clavos es impar, saltas de dos en dos y sólo necesitas 1 hilo.

Saltando de tres en tres,
+ si el nº de clavos es múltiplo de 3 necesitarás tres hilos para atar todos los clavos.
+ si el nº de clavos no es múltiplo de 3 sólo necesitas un hilo.

Sin saltar ningún clavo, sea cual sea el nº de clavos, siempre eres capaz de rodearlos a todos con un sólo hilo

GRÁFICA

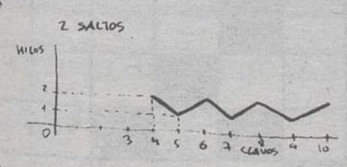

GRÁFICA

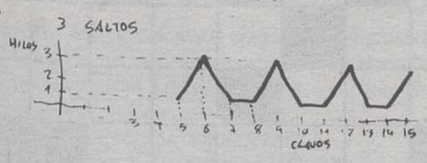

En general, siendo x = nº de clavos
y = nº de saltos
z = nº de hilos

Dado "a" que es el máximo común divisor de "x" e "y", "z" = "a"

Se presupone $a, x, y, z \in \mathbb{N}$

FASE SEMIFINAL – CICLO 14–16 – PROBLEMA Nº 2

LOS CUADRADOS

CONSUELO MARTINEZ REDONDO

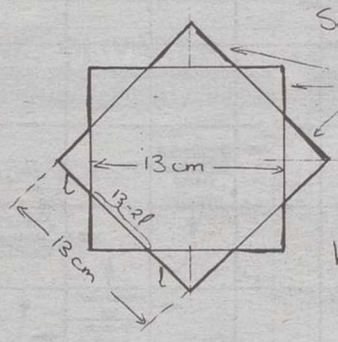

Suponiendo que el dibujo estuviese bien hecho:
- cada pico es igual a los demás
- los picos forman triángulos rectángulos isósceles

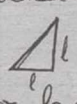

He de conocer lo que vale l. Para ello he de saber los elementos de ese triángulo.

Al ser isósceles los ángulos agudos tienen 45°.

Resuelvo la situación utilizando la trigonometría. Como el seno y el coseno de 45° valen lo mismo, da igual cómo lo haga.

$$\operatorname{sen} 45^\circ = \frac{\sqrt{2}}{2} = 0'7 = \frac{l}{13-2l} \leftarrow \frac{\text{cateto}}{\text{hipotenusa}}$$

$$\frac{\sqrt{2}}{2} = \frac{l}{13-2l} \qquad (13-2l)\sqrt{2} = 2l$$

$$13\sqrt{2} - 2\sqrt{2}\cdot l = 2l$$

$$13\sqrt{2} = 2l + 2\sqrt{2}\cdot l$$

$$18'3 = 2l + 2'8l$$

$$18'3 = 4'8l$$

$$\frac{18'3}{4'8} = l = 3'8 \text{ cm}$$ aproximadamente, pues hemos despreciado decimales.

Sabiendo ya lo que vale l, podemos conocer el perímetro de la figura estrellada, multiplicando l por el nº de l que hay

$$P = 16\,l = 16 \cdot 3'8 = 60'92 \text{ cm}$$ aproximadamente tiene el perímetro de la figura.

FASE SEMIFINAL – CICLO 14–16 – PROBLEMA Nº 3

EL CODICIOSO

JUAN CORCOLES ORTEGA

X = dinero del campesino al principio

$2X - 32$ = dinero al cruzar la 1ª vez

$2(2X-32)-32 \rightarrow 4X - 96$ = dinero al cruzar la 2ª vez

$2(4X-96)-32 \rightarrow 8X - 224$ = dinero al cruzar la 3ª, última vez

$$8X - 224 = 0$$

$$8X = 224$$

$$X = \frac{224}{8} = 28 \text{ monedas}$$

El campesino disponía al principio de 28 monedas

RELACION DE ALUMNOS CLASIFICADOS PARA LA FASE FINAL

Nivel 12–14

1.-José Pedro Adame Martínez
2.-Irene García Mariana
3.-Emilio González Conchán
4.-Jorge González Navarro
5.-Mª Catalina Lahoz Gómez
6.-Mª José Pérez Abellán
7.-Alexia Rodríguez Ruano
8.-Beatriz Sánchez Sánchez
9.-José Luis de la Vara González
10.-Mª Jesús Valdés Diéguez

Nivel 14-16

1.-Pedro Vicente Benítez Fernández
2.-Javier Contreras Bueno
3.-Juan Córcoles Ortega
4.-Mª Adela Díaz Martínez
5.-Jesús García Moreno
6.-Magd Kassrin Kassrin
7.-Consuelo Martínez Redondo
8.-Fátima Osma Alguacil
9.-Llanos Ponce Ballesteros
10.-Ezequiel Poveda Martínez

ORGANIZADORES:

Centros de Profesores y Recursos de Albacete, Almansa, Hellín y Villarrobledo.

PATROCINADOR:

Diputación Provincial de Albacete

COLABORAN:

Sección de Educación de la Editorial ANAYA,
LIBRERIA POPULAR

Con la colaboración especial del diario ***LA TRIBUNA*** **de Albacete**

M.C.D.2022

Flechagrama

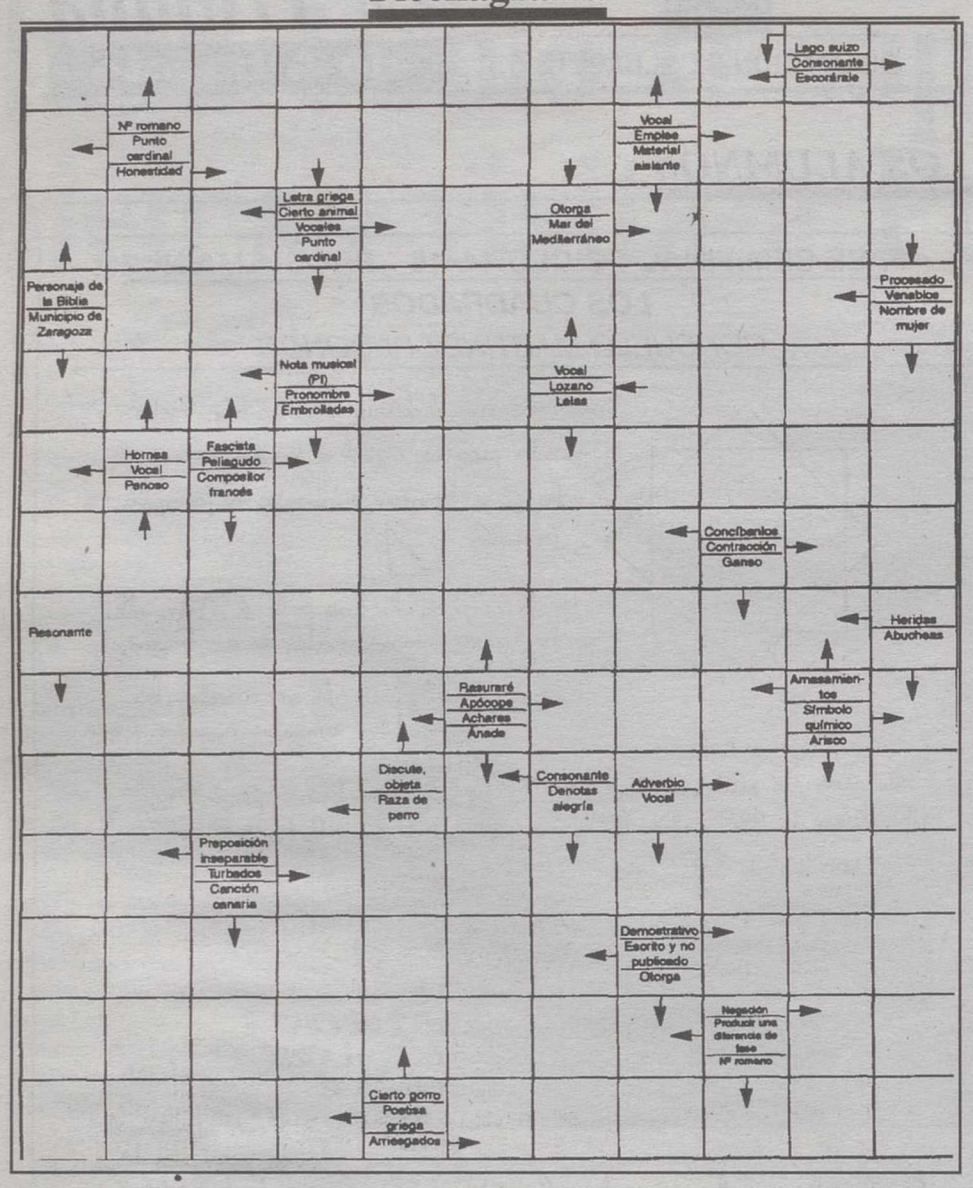

Tela de araña

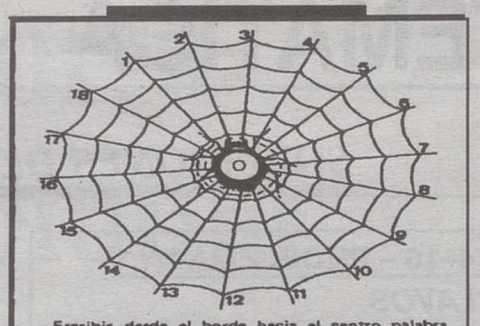

Escribir desde el borde hacia el centro palabra de cinco letras, terminadas todas por la vocal impresa al centro. Cuando estén todas las casilla llenas, con la primera letra de cada palabra, leídas del 1 al 18, se formará el nombre de una iglesia de Roma.

1: Paso al exterior.- 2: Manifiesto, declaro.- 3 Tonto.- 4: Soy capaz.- 5: Hijo de Dédalo.- 6: Eludo. 7: Me retraso, me rezago.- 8: Facción del rostro.- 9 Arbol oleáceo.- 10: Repito.- 11: Cierto familiar.- 12 Gano.- 13: Natural de Iberia.- 14: Reciente.- 15: Prudente.- 16: Muerte.- 17: Después.- 18: Copio.

SOLUCION

SAN PIETRO IN VINCOLI

1: Salgo.- 2: Alego.- 3: Necio.- 4: Puedo.- 5: Ícaro.- 6: Evito.- 7: Tardo.- 8: Rasgo.- 9: Olivo.- 10: Itero.- 11: Nieto.- 12: Venzo.- 13: Ibero.- 14: Nuevo.- 15: Cauto.- 16: Obito.- 17: Luego.- 18: Imito.

Solución al flechagrama

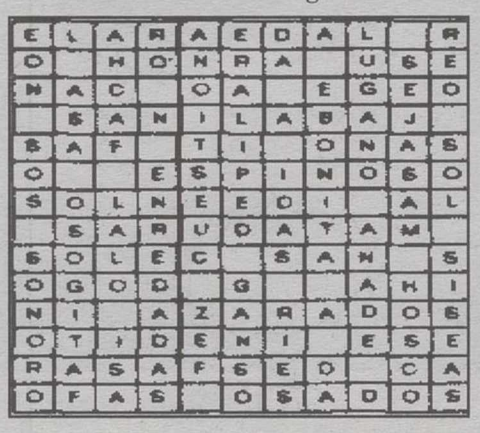

Letras desordenadas

Entre las desordenadas letras de este recuadro figuran diez (1), que pueden leerse de izquierda a derecha, de derecha a izquierda, de arriba a abajo, de abajo a arriba y en diagonal. ¿Sería Vd. capaz de identificarlas, teniendo en cuenta que una misma letra puede formar parte de uno o más de ellos?

(1) Profesiones.

SOLUCION

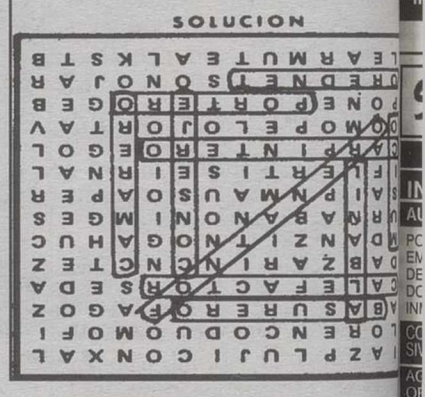

POR IMPOSICION DE MANOS

En Albacete previa cita, de lunes a viernes de 10'30 h. a 13 h. y de 17'30 h. a 20'30 h. Tfno: 51 00 95

*Mª JOSE, QUITA DOLORES EN GENERAL
*DEPRESIONES, ESTRES, CERVICALES, ETC.
*SE SOLUCIONAN PROBLEMAS DE NEGATIVIDAD Y BRUJERIA

Horóscopo

ARIES

SALUD.- Excelente.
TRABAJO.- Buena etapa profesional, colabore con sus compañeros.
AMOR.- No deje que las cosas se enreden.

LIBRA

SALUD.- Está en el mejor momento.
TRABAJO.- No sea tan exigente, tómeselo con calma.
AMOR.- Su familia le adora, eso le ayudará.

TAURO

SALUD.- Buena.
TRABAJO.- Tiene una buena racha.
AMOR.- Tiene dos amores que verdaderamente le aman.

ESCORPION

SALUD.- Muy buena.
TRABAJO.- No se agote tanto, descanse.
AMOR.- Tiene mucho para dar, y también recibe.

GEMINIS

SALUD.- Estará constipado.
TRABAJO.- Sea más constante en el trabajo.
AMOR.- No discuta tanto con su familia.

SAGITARIO

SALUD.- Pasable, tendrá que cuidarse.
TRABAJO.- Ayude más a sus compañeros, y será recompensado.
AMOR.- Portese mejor con su pareja.

CANCER

SALUD.- Necesita tranquilizarse
TRABAJO.- No deje que le compliquen las cosas.
AMOR.- Le quieren demasiado, sea comprensivo.

CAPRICORNIO

SALUD.- Excelente.
TRABAJO.- Aproveche todas las oportunidades.
AMOR.- Etapa de tranquilidad.

LEO

SALUD.- Está muy descuidado.
TRABAJO.- Ya tenía suficiente con el suyo, descanse.
AMOR.- Está dejando que le engañen.

ACUARIO

SALUD.- Buena
TRABAJO.- Mal día en el plano económico.
AMOR.- Disculpe a la persona amada.

VIRGO

SALUD.- No coja frío.
TRABAJO.- Dé más oportunidades a los demás.
AMOR.- Lo que hubo se acabó, acéptelo.

PISCIS

SALUD.- Cuídese un poco.
TRABAJO.- Debe trabajar más si quiere conseguir algo.
AMOR.- Sea paciente todo llega.

LOS NIÑOS NACIDOS HOY.- Serán personas que sabrán lo que quieren e irán a buscarlo, amantes de la buena mesa y los buenos modales, darán seguridad.

Crucigrama

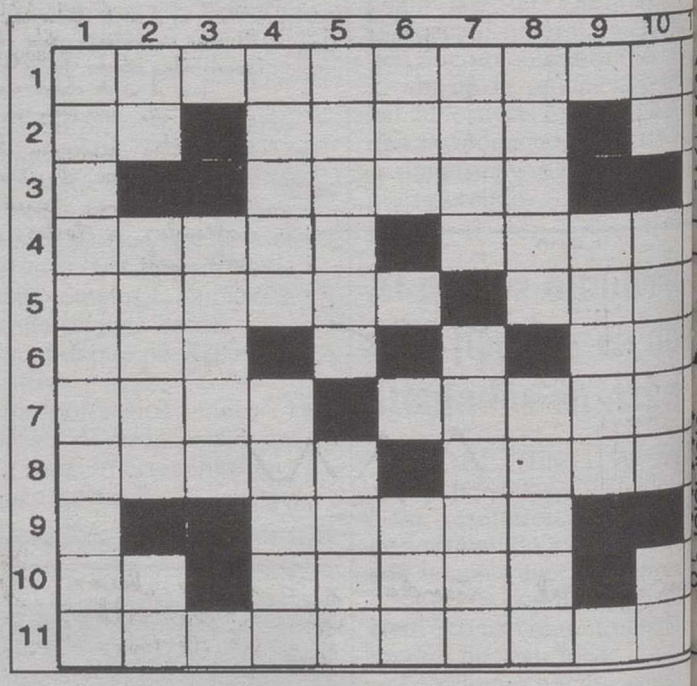

HORIZONTALES: 1: Región Yugoslava, que formó parte de la antigua Lliria. 2: Existe. Se arriesgara. Preposición inseparable. 3: Gangoso. 4: Non. Embarullala. 5: Nombre de varón (PI). Al revés, gradación de colores. 6: Poesía. Argolla. 7: Empinado. Afluente del Tajo. 8: Sitial. Al revés, italiano. 9: Rezaré. 10: Nota musical. Escarcha. Al revés, nota musical. 11: Instrumento usado para ver la forma de las vibraciones por medio de variaciones de luz.

VERTICALES: 1: Auto 2: Existe. Mesurar. Está. 3: no. 4: Región (PI). Letra "Honorio". 5: Al revés, res se. Al revés, papagayo. 6: P vio. Al revés, ánade. 7: B Al revés, nave que rodea el de en la arquitectura roma y gótica. 8: Capacidad, me Al revés, disco de oro o de p en bruto. 9: Amenaza, conm 10: Conjunción. Al revés, cipal, de más fuerza y vigo cualquier concepto. Al t letra griega. 11: Oposi rivalidad.

SOLUCION AL CRUCIGRAMA ANTERIOR HORIZONTALES: Omnisciente. 2: Li. Riada Es. 3: aleuC. 4: Inane. Selva. 5: Dominó. 6: Ata. Ola. 7: Daga. damloC. 8: Idolo. nearT. 9: Grial. 10: Os. 11: Somnolencia.

VERTICALES: 1: Olvidadizos. 2: Mi. Notad. So. 3: Amago. 4: Algún. 5: Sileno. Orto. 6: Cae. íeL. 7: Idus. Ganaré. 8: eaceR. 9: Leola. 10: Te. Valor. Tí. 11: Estalactita.

M.C.D.2022

CENTRO DE ESTUDIOS
GUARDIOLA

C/. Dionisio Guardiola, 56 - Teléfono 50 83 10

NUEVOS GRUPOS MAYO–JUNIO'97

–WINDOWS'95 –EXCEL 7.0
–WORD 7.0 –ACCESS 2.0

CABA

ACADEMIA
gaona, 5
Telf. 24 10 84

¡¡SELECTIVIDAD!!

CLASES INTENSIVAS TODAS LAS MATERIAS

CONTABILIDAD – ESTADISTICA

TODOS LOS NIVELES – F.P. – ECONOMICAS – R. LABORALES

OPOSICIONES

JUSTICIA – AGENTES – AUXILIARES – INS. PENITENCIARIAS
MAGISTERIO – ED. INFANTIL – P.T. – A.L.

¡¡INFORMATE!!

PROFESOR, FUTUROLOGO Y NATUROPATA HINDU

Ayuda a solucionar problemas de trabajo, negocio, nervios, amor, timidez, recuperar persona amada, rompimiento de hechizos, miedo, manía, obsesiones, espíritus malignos, etc...Hago trabajos y rituales de la alta magia hindú para quitar daños, negatividad y brujería. Gran experiencia en Africa, Brasil y en la India Consulta en Albacete, los miércoles alternos, de 4 a 8 tarde. Teléfono: 21 04 62. Para información personal llamar de 4 a 8 tarde al teléfono móvil 908 75 13 26 ALBACETE.

CES

HIGINIO OLIVARES
CENTRO DE ESTUDIOS SUPERIORES

PREPARACION SELECTIVIDAD

* GRUPOS ESPECIALES
* TODAS LAS MATERIAS
* CLASES INTENSIVAS

COMIENZO: 2 JUNIO
–RESERVA TU PLAZA–

Información: Marqués de Villores, 18 - Telf. 23 31 11

CES

HIGINIO OLIVARES
CENTRO DE ESTUDIOS SUPERIORES

OPOSICIONES

*MINISTERIO DE JUSTICIA
–Oficiales –Auxiliares –Agentes
*INSALUD
–Auxiliares –Celadores
*POLICIA LOCAL
*POLICIA NACIONAL Y GUARDIA CIVIL
*MAGISTERIO

Información: Marqués de Villores, 18 - Telf. 23 31 11

CES

HIGINIO OLIVARES
INFORMÁTICA

CURSO ENTORNO WINDOWS

- Duración 40 horas lectivas.
- Contenido:

–Introducción a la Informática
–MS–DOS
–WORD 6.0
–EXCEL 5.0
–ACCESS 2.0

COMIENZO GRUPOS DIA 2 JUNIO

–Nuevos Grupos en Junio–

Información: Marqués de Villores, 18 - Telf. 23 31 11

ACADEMIA GASPAR ROMERO

OPOSICIONES: COMIENZO NUEVOS GRUPOS

INSALUD: EXCEPCIONAL OPORTUNIDAD
AUXILIARES ADMINISTRATIVOS, CELADORES Y PINCHES

POR REAL DECRETO DE 21/3/97 (BOE DE 22/3) DE OFERTA DE EMPLEO PUBLICO, SE AUTORIZA AL INSALUD LA CONVOCATORIA DE LAS PLAZAS PENDIENTES: AUXILIARES 1.919 PLAZAS; CELADORES 2.100; PINCHES 190; OTRAS CATEGORIAS 991 PLAZAS. INMINENTE CONVOCATORIA. CLASES YA INICIADAS.

COMENZAMOS NUEVOS GRUPOS CON CLASES DIARIAS O INTENSIVAS UN SOLO DIA A LA SEMANA O VIERNES Y SABADO

AGENTES TRIBUTARIOS HACIENDA PUBLICA:
OFERTADAS 90 PLAZAS (BOE 22/3/97)
PREPARACION DE TODOS LOS EJERCICIOS.

NO ESPERES MAS. INFORMATE HOY MISMO

ACADEMIA GASPAR ROMERO

c/ Tinte, 12 entpla. A. Albacete. tef. 22 82 01

OPOSICIONES: COMIENZO NUEVOS GRUPOS

POLICIA LOCAL ALBACETE: OFERTADAS 6 PLAZAS.
TAMBIEN OTROS MUNICIPIOS

CLASES DIARIAS O INTENSIVAS SOLO SABADOS

J U S T I C I A

POR REAL DECRETO DE 21/3/97 (BOE DE 22/3/97) DE OFERTA DE EMPLEO PUBLICO SE AUTORIZA AL MINISTERIO DE JUSTICIA LA CONVOCATORIA DE OPOSICIONES PARA: SECRETARIOS JUDICIALES, 100 Pzas; OFICIALES Y SECRETARIOS DE PAZ, 700 Pzas; AUXILIARES, 1.025 Pzas; AGENTES, 1.100 Pzas.

INMINENTE CONVOCATORIA. EXCEPCIONAL OPORTUNIDAD. CLASES YA INICIADAS.

AUXILIARES AYUNTAMIENTOS Y DIPUTACIONES

OFERTA EMPLEO PUBLICO ALMANSA: 3 PLAZAS. PENDIENTES OTROS MUNICIPIOS

CLASES DIARIAS O INTENSIVAS UN SOLO DIA A LA SEMANA.

ACADEMIA GASPAR ROMERO

C/ TINTE, 12, ENTPLA. A. ALBACETE. TEF. 22 82 01

CLASES DE APOYO, FORMACION Y RECUPERACION

ATENCION ESTUDIANTES DE SELECTIVIDAD: COMENZAMOS CLASES INTENSIVAS DE TODAS LAS MATERIAS A PARTIR DEL MIERCOLES 28 DE MAYO . GRUPOS REDUCIDOS. ASISTENCIA PERSONALIZADA

EGB, ESO, BUP, REFORMA, COU, FP, IDIOMAS, ESC. POLITECNICA, UNIVERSIDAD

TODAS LAS MATERIAS ASISTENCIA PERSONALIZADA

DIBUJO TECNICO: TODOS LOS NIVELES (INGENIERIAS, COU, ETC.)

INGLES: TODOS LOS NIVELES (INFANTIL, EGB, BUP, COU, UNIVERSIDAD)

ESCUELA POLITECNICA: CALCULO, FISICA, QUIMICA, ETC.

ACCESO UNIVERSIDAD PARA MAYORES DE 25 AÑOS: TODAS LAS MATERIAS

TODAVIA ESTAS A TIEMPO. ASEGURA EL BUEN RESULTADO Y RESERVA TU PLAZA HOY MISMO

MAYPE DESPEGATE DEL RESTO

ACADEMIA
C/ Mayor 41, 2º
ALBACETE
Tlf: 21 82 21
MAYPE

¡¡OPOSICION TROPA PROFESIONAL!!
17 ALUMNOS APROBADOS ULTIMA CONVOCATORIA

Antonio Fernández; Daniel Vallejos; Fº Neftalí Castellanos; Federico Vizcaíno; Fernando Martínez; Isidoro Coy; Israel Cárceles; Jesús A. García; José A. Galdón; José M. Jiménez; José R. Serrano; Juan García; Luis Ponce; Miguel A. Córcoles; Pedro García; Pedro Armero y P. Jesús González.

– PROXIMA CONVOCATORIA EXAMENES MES DE JULIO. CLASES YA COMENZADAS. ULTIMAS PLAZAS LIBRES.
* Puedes comprobar personalmente las listas de aprobados en la sede de la Academia o en el B.O.E.

¡MAYPE, GARANTIA DE EXITO!

MAYPE DESPEGATE DEL RESTO

ACADEMIA
C/ Mayor 41, 2º
ALBACETE
Tlf: 21 82 21
MAYPE

UNICA ACADEMIA EN ALBACETE DEDICADA EXCLUSIVAMENTE A PREPARACIONES MILITARES Y CUERPOS POLICIALES

* Academias Superiores y Básicas de Suboficiales 3 Ejércitos.
* Cuerpo Nacional de Policía y Policía Local.
* Institutos Politécnicos del Ejército y Tropa Profesional.
* Cuerpo de la Guardia Civil.

¡MAS DE 300 ALUMNOS DE MAYPE GOZAN YA DE UNA PROFESION ESTABLE, DE PRESTIGIO Y SERVICIO A LA SOCIEDAD!
*Puedes comprobar personalmente las listas de aprobados en la sede de la ACADEMIA o en el B.O.E. y B.O.D.

¡MAYPE, GARANTIA DE EXITO!

Rolfarma

C/ Rosario, nº 70

Alimentación Infantil. Precios especiales

FARMA SHOPPING

Pasaje Lodares * C/Mayor – Albacete

ACTIVIDADES FISICAS ALBACETE

AFAB C/ Octavio Cuartero, 43
Tlf: 23 24 23

CALIDAD ETICA

LA NUEVA ACADEMIA AFAB prepara para ingreso en:
OPOSICIONES GUARDIA CIVIL: Próxima convocatoria 970 plazas
OPOSICIONES POLICIA LOCAL: Próxima convocatoria 6 plazas
TROPA PROFESIONAL: Próxima convocatoria 3500 plazas
CUERPO NACIONAL DE POLICIA : ESCALA BASICA
CUERPO NACIONAL DE POLICIA: ESCALA EJECUTIVA

Lo que hace distinta a la NUEVA ACADEMIA AFAB es su lema CALIDAD–ETICA y sus PRECIOS DE PREPARACION.

¡AFAB, EXITO SEGURO!

*** DIGITOPUNTURA * ACUPUNTURA**

CHANG (COREA)

C/ Pablo Medina, 10–5º
Tfno. 24 57 00 ALBACETE

DOLORES REUMATICOS
- Artrosis y Lumbago
- Problemas de Columna
- Hernia Discal
- Reumatismo
- Torceduras
- Circulación
- Jaquecas
- Cervicales
- Esguinces
- Ciática
- Menisco, etc.

Atlanta
CENTRO DE ESTUDIOS
Virrey Morcillo, 1
Tfno.: 52-03-66
02005 ALBACETE

Del 2 al 30 de JUNIO...

WINDOWS 95

DECLARACIONES DE RENTA
(Manual e informatizada)

Centro de Formación
Dibujo Técnico
Dibujo Gráfico

13

Adi Academia de diseño
C/ GAONA 16, 1º D. Tel: 52 05 14 Fax: 52 38 44
email: adialba@mx2.redestb.es ALBACETE

AutoCAD®

DEPORTES ALTURA

DEL 1 AL 15 DE JUNIO
PROMOCION
CAMISETAS – POLOS – CONJUNTOS – BAÑADORES
TODAS LAS MARCAS

LA TIENDA MORADA TINTE, 24 – ALBACETE

Babel Centro de Idiomas

CENTRO DE IDIOMAS "BABEL"
Marqués de Villores, 43
(junto Mercadona Parque). Tno: 50 50 50

El placer de aprender un idioma

¡¡NUEVO EN ALBACETE!! UN AUTENTICO LABORATORIO DE IDIOMAS. (Cabinas interactivas, tecnología digital, teleproyector, TV, vídeo)

INGLES TODOS LOS NIVELES: Adultos, niños, repasos, EGB, BUP, COU

CURSO INTENSIVO DE INGLES: MAYO – JUNIO

MATRICULA PROXIMO CURSO: Abierto el plazo de matrícula para el curso 1997 – 98. RESERVA TU PLAZA

ALCEIALBA by L.Q. Nº 1 en España: CURSOS INTENSIVOS DE VERANO. Impartimos todas las Asignaturas de: **EGB, ESO, FP, BUP, COU, Idiomas Universitarios; Ingenieros, Politécnica, Económicas, etc.** Ofreciéndote el 90% de APROBADOS en las Asignaturas de: **Matemáticas, Física, Algebra, Cálculo, Estadística, Dibujo, Química, Introducción a la Programación, Tecnología de Datos, Estructura de DATOS, y Base de Datos y DIGITALES.** Excepto INGLES que si lo das con López Quiles, 100% de Aprobados de no ser así te devolvería el 50% del dinero. 25 años dando INGLES son muchos AÑOS. Idiomas Wellington, y C.E. López Quiles, c/ Mayor, 45. T. 21 47 97. CAMBRIDGE IDIOMAS y Academia IBERIA, c/ Concepción, 10. T. 21 40 40 y Academia CEI, Inlingua Idiomas y C.E. Estudios Informáticos, c/ Tesifonte Gallego, 20. Edif. Simago. T. 22 37 16. NOTA: Las clases de Inglés con L. Quiles, se darán en Idiomas WELLINGTON

M.C.D.2022

VENTAS

INMOBILIARIA HOGAR
C/ Antonio Machado, 26
Teléfono: 23 55 55
¡Pregúntenos por su hogar!

● **INMOBILIARIA HOGAR** vende piso zon Arquitecto Vandelvira, 3 dormitorios, salón, cocina amueblada, baño. Reformado. Precio: 6.000.000 ptas. Tel. 23 55 55

● **INMOBILIARIA HOGAR** Vende apartamento zona Eroski, 3 dormitorios, salón, cocina, baño, calef. individual, ascensor, garaje opcional. Precio: 7.500.000 ptas. Tel. 23 55 55

● **INMOBILIARIA HOGAR** vende piso zona Pérez Galdós, 3 dormitorios, salón, cocina y baño. Todo exterior. Precio: 5.400.000 ptas. Tel. 23 55 55

● **INMOBILIARIA HOGAR** vende piso zona María Marín, 3 dormitorios, salón, cocina y baño. Precio: 4.500.000 ptas. negociables. Tel. 23 55 55

● **INMOBILIARIA HOGAR** vende piso zona Bº El Pilar, 4 dormitorios, salón, cocina, baño, aseo, ascensor, calefacción. Precio: 8.000.000 ptas. Tel. 23 55 55

GESDOMUS VENDE PISO
Zona Molinos de la Feria, 3 dor., 2 baños, cocina amueblada, 6.500.000 ptas. Tel: 52 32 81

● **GESDOMUS** vende apartamentos a estrenar de 84 m², zona Pº de la Libertad, 2 dormitorios, 2 baños, cocina amueblada en roble con encimera de granito, lavadora, frigorífico, lavavajillas, microondas, horno, campana, placas de cocción, garaje y trastero, 13.300.000 ptas, calidades de 1ª. Tel: 52 32 81. Ref T.1414

● **GESDOMUS** vende apartamento o piso principal, zona residencia, 2 y 3 dormitorios, trastero, 3.500.000 ptas. Tel. 52 32 81

● **GESDOMUS** vende piso zona Estación, 3 dormitorios, calefacción individual, ascensor, 6.700.000 ptas. Tel. 52 32 81

● **GESDOMUS** vende apartamento zona Avda. de España, 2 dormitorios, cocina amuebada, aire acondicionado, 4 años, garaje, 9.000.000 ptas. Tel. 52 32 81

● **GESDOMUS** vende piso, zona Ramón y Cajal, 4 dormitorios, calefacción, ascensor, 7.500.000 ptas. Tel: 52 32 81

● **SE VENDE** plaza de garaje en C/ Filipinas, junto iglesia del Pilar. Tel. 32 52 59

● **PARTICULAR** vende piso. Oportunidad 80 metros. Calle León. Telf. 52 00 06

● **SE VENDE** o alquila plaza de garaje. C/ Tejares. Edificio Salao. Tel. 23 12 87

ALBAIN
Vende 5 últimas viviendas a estrenar entre Hospital y Campus Universitario. Vivienda + trastero + garaje. 10.100.000 Pts. Teléfono: 21 12 52

● **ARENALES DEL SOL** Apartamento de 2 dormitorios con piscina, amueblado y equipado desde 6.850.000 pts. Entrada 1.370.000 y 46.000 pts/mes. Informa: Torreblanca del Mediterráneo. Tef. 21 31 71

● **ZONA DE CAMPOAMOR** Bungalow de 2 dormitorios con jardín privado, piscina, amueblado y equipado desde 6.500.000 pts. Entrada: 1.300.000 pts y 43.882 pts/mes. Informa: Torreblanca del Mediterráneo. Tef. 21 31 71

● **TORREVIEJA** Apartamento de 1 dormitorio con piscina, amueblado y equipado desde 4.550.000 pts. Entrada 910.000 pts y 30.717 pts/mes. Informa: Torreblanca del Mediterráneo: Tef. 21 31 71

● **VENDO** apartamento en Edificio Toscana. Telf: 52 35 01 – 52 19 53

● **VENDO** chalet de lujo en Urbanización Altos de Escuchas. 23 14 09

● **SE VENDE** camada de Siberian Huski. Precio interesante. Tel. 989/42 94 29

● **LAMPARAS FUENLLANA** fábrica propia. Venta directa al público. C/ Aguja, 13 a 50 metros detrás de Pryca.

● **OPORTUNIDAD** particular vende plaza garaje centro ciudad, precio interesantísimo. Tfno: 908/ 30 72 50

● **OCASION** vendo piso muy céntrico. 10.500.000. Tel: 24 08 59

SANCHEZ DEL RIO CATEDRAL
Le gestionamos su compra sin gastos ni comisiones, en Plaza Virgen de Los Llanos
Teléfonos: 52 26 00 – 52 44 57

● **SANCHEZ DEL RIO CATEDRAL** vende piso c/ José Isbert, 105 m², trastero y garaje, calefacción individual, exterior, armarios empotrados. Ref B-140. Tel: 52 26 00 – 52 44 57

● **SANCHEZ DEL RIO CATEDRAL** vende apartamento c/ Albarderos, cocina amueblada, 7.000.000 ptas. Ref B-577 Tel: 52 26 00 – 52 44 57

● **SANCHEZ DEL RIO CATEDRAL** vende piso c/ Herradores, 4 dormitorios, garaje, 16.500.000 ptas. Ref. B-574. Tel: 52 26 00 – 52 44 57

● **SANCHEZ DEL RIO CATEDRAL** vende piso c/ Doctor Fleming, 4 dormitorios, cocina amueblada 10.000.000 ptas. Ref. B-573. Tel: 52 26 00 – 52 44 57

● **SANCHEZ DEL RIO CATEDRAL** vende apartamento C/ Rosario, 2 dormitorios, 70 m², terraza de 40 m², cocina amueblada 14.000.000 Ref B-570 Tel: 52 26 00 – 52 44 57

¡¡SUPER OFERTA!!
TORREVIEJA BUNGALOWS
2 y 3 Dormitorios + Jardín o Solarium + Patio + Piscina Comun + Amueblado
4.400.000
TELEF: 50 72 09
PROMOCIONES EDEN

TORREVIEJA
¡¡OFERTA IRREPETIBLE!!
SU VIVIENDA
Desde 25.000 pts mes
SIN ENTRADA
INCLUIDO GASTOS DE ESCRITURA + IVA
TELEF: 50 72 09
PROMOCIONES EDEN

● **SANCHEZ DEL RIO GRUPO INMOBILIARIO** vende local c/ Ríos Rosas; 240 m². Diáfano. Precio: 60.000 ptas/m². Teléfono: 50 42 06

● **SANCHEZ DEL RIO GRUPO INMOBILIARIO** vende apartamento c/ Avila, 2 dormitorios. GARAJE. Nuevo. Teléfono: 50 42 06

● **SANCHEZ DEL RIO GRUPO INMOBILIARIO** vende ático c/ Industria; 3 dormitorios. Trastero y Garaje. Terraza 145 m². Teléfono: 50 42 06

● **SANCHEZ DEL RIO GRUPO INMOBILIARIO** vende piso c/ San Agustín, 4 dormitorios. Trastero y Garaje. Nuevo. Precio: 17.500.000 ptas. Teléfono: 50 42 06

ALQUILER

● **SANCHEZ DEL RIO CATEDRAL** alquila dúplex céntrico, 2 dormitorios, garaje, cocina con electrodomésticos. Nuevo a estrenar. Ref. B-529, Tel: 52 26 00 – 52 44 57

● **SANCHEZ DEL RIO CATEDRAL** Alquila piso C/ Caldereros, 150 m², 5 dormitorios, garaje, cocina amueblada, 70.000 ptas. Ref. B-568. 52 26 00 – 52 44 57

● **SANCHEZ DEL RIO GRUPO INMOBILIARIO** alquila piso c/ Carmen, amueblado, 2 dormitorios, 2 baños, cocina y salón. Trastero. Garaje. Precio: 70.000 Ptas/mes. Teléfono: 50 42 06

● **SANCHEZ DEL RIO CATEDRAL** alquila local Ctra. Jaén, 60 m². 50.000 ptas. Ref:. B-575. Tel: 52 26 00 – 52 44 57

● **SANCHEZ DEL RIO GRUPO INMOBILIARIO** alquila local c/ Blasco de Garay, 180 m². Diáfano. Teléfono: 50 42 06

● **CULLERA** (Valencia), vacaciones en la playa. Alquiler de apartamentos turísticos, Florazar-1, Florazar-2 líder, primera línea de playa, piscina, tenis y gran oferta en otros edificios. Alquitur-Cullera. Telf. 96/173 12 80

● **SE ALQUILA BAR** incluido comedor, El Quijote, de Madrigueras. Precio 100.000 ptas/mes. Tel: 48 50 04

● **ALQUILO APARTAMENTO** amueblado a estrenar. Tel. 21 86 70

● **ALQUILO** plaza de garaje, C/ del Ejército (frente Museo del Parque) 7.500 ptas. Tel: 22 28 21

GESDOMUS
Vende piso principal, zona Avda. Menéndez Pidal, 4 dormitorios, calefacción individual, cocina amueblada, 7.000.000 Ptas.
Tel. 52 32 81

● **GESDOMUS** alquila apartamento, 2 dormitorios, cocina amueblada, 2 armarios empotrados, piscina, zona Avda. España, 45.000 ptas. Ref. T-1462. Tel: 52 32 81

● **GESDOMUS** alquila piso, 3 dormitorios, zona Collado Piña, cocina amueblada, reformado, 35.000 ptas. Tel. 52 32 81

● **SE ALQUILA** apartamento céntrico, 2 dormitorios sin muebles, piscina, zona de recreo. 55.000 pts. Tel. 21 12 52

● **ALQUILO** piso nuevo junto a Eroski. 45.000.- Ptas. Telf: 24 34 04

● **SE ALQUILA** apartamento amueblado, 2 dormitorios, con trastero, edificio Toscana. Tel. 22 14 53

SE ALQUILAN DESPACHOS
Para profesionales, sala de conferencias, las de reuniones, locales comerciales, domiciliación de sociedades, plazas de garaje, etc...
Tefs: 52 02 21
21 00 02

EMPLEO

● **SE NECESITAN** camareros y camareras con experiencia. Llamar de 10 a 1:30 y de 4:30 a 7:30. Tfn: 52 09 63

● **NEWWORK EMPRESA TRABAJO TEMPORAL** necesita dependientes/as interesados dirigirse a Tesifonte Gallego nº 6 de 5 a 7 de la tarde

● **NEWWORK EMPRESA TRABAJO TEMPORAL** necesita aprendiz de mozos de almacén, interesados dirigirse a Tesifonte Gallego Nº 6 de 5 a 7 de la tarde

● **NEWWORK EMPRESA TRABAJO TEMPORAL** necesita comerciales, interesados dirigirse a Tesifonte Gallego Nº 6 de 5 a 7 de la tarde.

● **SUBALTERNOS,** Ordenanzas, otros oficios para trabajar en corporaciones locales (Ayuntamientos) o (Autonómicas). Constantes convocatorias. Infórmate 24 57 36.

● **POLICIA NACIONAL,** Guardia Civil. Próximas convocatorias de ingreso 1.940 plazas. (Ambos sexos). Infórmate 24 57 36.

● **TRANSPORTISTA.** Obtén el carner capacitación mercancías (Nacional e Internacional). Bolsa trabajo. Infórmate 24 57 36.

● **INEM.** Trabaja como Auxiliar Administrativo, Administrativo. Próxima convocatoria. Infórmate 24 57 36

● **CUIDADORES** Servicios Sociales. Requisito: Graduado Escolar. Próxima convocatoria. Infórmate 24 57 36.

● **COMPAÑIA NACIONAL** selecciona personal para su sección de hogar en Albacete. Unicamente mayores de 18 años. Jornada intensiva. Llamar en horario de comercio al teléfono 24 49 65 para conectar entrevista únicamente lunes y martes. Se valorará experiencia en el hogar

● **SE NECESITAN** chicas jóvenes con buena presencia y coche propio para trabajar en discoteca. Tel. 38 40 12. Llamar de 2 a 4

● **INSALUD.** Celadores y otros oficios. Próxima convocatoria. Requisito: Certificado Escolaridad. Infórmate 24 57 36.

● **SOLDADO PROFESIONAL (18–25),** más de 70 oficios–especialidades, sueldo superior a 100.000. Jóvenes (15–17) asegura tu futuro en Pollitécnicos del Ejército. Próximas convocatorias. Infórmate 24 57 36

● **HAZTE** Profesor/a Autoescuela. Sueldo aproximado 200.000. Gran demanda de profesionales. Bolsa trabajo. Infórmate 24 57 36

● **CORREOS.** Precisa Auxiliares de reparto (Con Graduado Escolar) y Ayudantes Postales (Con Cestificado Escolaridad). Próxima convocatoria. Infórmate 24 57 36

● **TRABAJA** en tu Ayuntamiento o Autonomía como: Auxiliar Administrativo, Administrativo, Policía Local o Bombero. Próximas convocatorias Infórmate 24 57 36

● **JUSTICIA** Próximas convocatorias 2.825 plazas para Agentes, Auxiliares u Oficiales de Justicia. Infórmate 24 57 36

● **BANCOS,** Cajas de Ahorros. Próximas convocatorias de ingreso. Preparación personalizada. Infórmate 24 57 36

● **AUXILIAR GERIATRIA.** Preparate para trabajar, preparación personalizada. Bolsa trabajo. Infórmate 24 57 36.

● **AGENTE FORESTAL.** Requisito: Graduado Escolar. Próxima convocatoria. Infórmate 24 57 36.

● **BIBLIOTECAS,** Archivos, Centros de Documentación. Trabaja como Auxiliar. Próximas convocatorias. Infórmate 24 57 36.

● **CONSIGUE** el título de FPI, el Graduado Escolar o el Acceso Universidad (Mayores 25 años), superando un sólo examen. Infórmate 24 57 36.

● **ELECTRICISTA,** Obten el carner instalador, en un solo examen, firma tus propios boletines. Bolsa trabajo. Infórmate 24 57 36.

● **SE NECESITAN** cocineros con experiencia. Llamar de 10 a 1:30 y de 4:30 a 7:30 al tfn: 52 09 63

● **SE NECESITA** ayudante cocina con experiencia. Llamar de: 10 a 1:30 y de 4:30 a 7:30, al Tfn: 52 09 63

● **SE NECESITA** oficial de escayolista. Llamar teléfono: 24 60 42

AGENCIA MATRIMONIAL
NUEVAS ALIANZAS
MAXIMA DISCRECION

● **NUEVAS ALIANZAS** Soltero 23 años, administrativo, romántico, sensible, me gusta el deporte, camping y viajar, conocería chica afectiva, cariñosa y fiel. 52 15 90

● **NUEVAS ALIANZAS** Los recuerdos no son suficientes. Viuda 45 años, buena posición, me siento sola, deseo volver a ser feliz. 52 15 90

● **NUEVAS ALIANZAS** Tengo mucho que ofrecer, solo quiero que me aceptes. Administrativo soltero 39 años, moreno, ojos azules. 52 15 90

C/ Tinte. 56–1º–IZDA.
TELF. 52 15 90 ALBACETE

● **¡¡SYMPATHY!!** Unión. Amistad. Matrimonio. "La mayor Asesoría de Relaciones Humanas en España". Ahora también en Albacete. "Grupo adherido al Sistema Arbitral de Consumo". Infórmate sin compromiso. 24 18 02

● **30 AÑOS** Rubia. Ojos claros. Sencilla como una flor. Comunicativa. Hogareña. Pide: Ternura. Lealtad. 24 18 02

● **35 AÑOS** Atractiva. Simpática. Soltera. Te espera. Agradable. Responsable. Sincero. Fiel a un sólo corazón. 24 18 02

● **¡¡SYMPATHY!!** Este mes con tu inscripción: "Una semana de vacaciones gratis para dos personas". Llámanos. Infórmate. 24 18 02

TRASPASOS

● **SE TRASPASA** frutería–panadería. Alquiler y traspaso muy económicos. Tel: 50 79 34

● **TRASPASO BAR,** económico por no poder atender. Tel. 22 36 60

SE TRASPASA TINTORERIA EN CENTRO COMERCIAL
Equipo completo.
8.000.000 negociables.
Tel. 96/369 30 84
907/35 38 79

VARIOS

LIMPIEZA FERNANDO
-EXTRACCION DE FOSAS SEPTICAS
-LIMPIEZA DE TUBERIAS Y ALCANTARILLADOS
-REVISION DE TUBERIAS POR EQUIPOS DE TELEVISION
TELEFONOS:
OFICINA: 22 08 38
PARTICULAR: 52 04

anmarti asesore
Rosario, 3 - 7.º (Edificio Cap
☎ 21 04 29 ALBACE

● **EXTRAVIADO** PE Boxer, atigrado. Atien nombre de Boss. Se g ficará. Tel. 21 74 56

● **¿TIENE PROBLE ECONOMICOS?** nosc le gestionamos un pré mo. Interés bancario, d e z. 24 58 81–907/15 10 70

● **COLONIAS DE VER** en Villatoya, del 6 al 1 Julio. Edades de 5 a años, plazas limitadas Inscripción hasta el 1 Junio en Centro Da C/ Rosario, nº 20. 21 59 21

CONTACTOS

CAROLINA
Rubia, ojos azules, exuberante.
Cuerpo escultural.
Salidas hotel.
22 84 64

● **CASA DE TU A TU** diantes. Gloria, 18 a Yuli, 19 años. oriental gadita. Tel. 23 74 12

● **ROSANA** Silvia y Cris jóvenes muy simpática agradables. Discre 22 84 64

● **¡ELENA!** Azafata de C pañía. Escultural, juve simpatía, belleza. Ap mento privado y disc Salidas hotel. Idiomas 907/50 27 97

● **CASA DE CONTAC** nuevo estilo. Tef. 51 1

● **CASA DE CONTAC** señoritas no profesiona Discrección. De 9 ma a 9 tarde. Tef. 22 84 64

● **MUJERES** buscan h bre, cientos de mujeres can contacto sexual g Llame ya. 902/ 16 91 00

SEXO GRATIS
Mujeres buscan contacto sexual no comercial. 100% discreción (95) 205 07 07

REALIZAMOS MEDIANTE GAS CANALIZADO, DEPOSITO, BOTELLAS Y/O GASOLEO SU
CALEFACCION INDIVIDUAL
Climagas, S.L. TNO. 23 57 08 FRANCISCO PIZARRO, 73
INSTALACIONES Y REVISIONES DE GAS

Lda. en Farmacia

Mª Isabel Delgado
PROFESORA DE ACUPUNTURA Y NATUROPATIA

- Hemorroides	- Jaquecas	- Diabetes	- Prostatitis
- Varices	- Migrañas	- Enuresis	- Impotencia
- Obesidad	- Acné	- Urticaria	- Laringitis
- Estreñimiento	- Alergias	- Psoriasis	- Memoria
- Insomnio	- Celulitis	- Sinusitis	- Histeria
- Colesterol	- Circulación	- Tabaquismo	- Indigestión
- Reuma	- Debilidad	- Alcoholismo	- Gastritis
- Artrosis	- Diarreas	- Temblores	- Etc.

C/ Rosario, nº 3, 5º B - Albacete ☎ **52 00 06**

M.C.D.2022

"Dossier" recordará el caso de Gloria, que se "esfumó" de un psiquiátrico

La Tribuna
TELEVISION

ada año desaparecen en España cientos de adolescentes, unos voluntariamente y otros, atraídos por señuelos

"Dossier", en La 1, recuerda los asos de niños desaparecidos

MADRID. (Efe).– Cada año aparecen en España cientos adolescentes, unos voluntamente y otros, atraídos por uelos y fantasías. Pasado un mpo, la mayoría aparecen o lven a sus casas, pero en siones se pierde todo rastro asan los años sin que las ilias lleguen a saber qué ocurrido con sus hijos.

os españoles recuerdan os como el de dos niñas de ilar de Campoo (Palencia), aparecidas hace cinco años e las que se ha perdido rastro, o el del niño pintor Málaga; o uno más más iente, el de Gloria Martí-, internada en un psiquiá-o de Alicante.

"Dossier", el programa de lunes en la Primera de E, recordará hoy el caso de ria, ingresada por sus res, en octubre de 1992, en Clínica "Torres de San ", de Alfaz de Pi, en Ali-e, y de la que se perdió pista veinticuatro horas ués.

loria, agraciada de rostro, años y muy querida por sus res, padecía una fuerte resión. Isabel Ruiz y Alvaro Martínez, los padres la internaron en la Clínica y un día después los responsables del centro avisaron que la joven había desaparecido.

La joven estaba atada con vendas y sometida a fuerte medicación, pero según sus cuidadores saltó una valla y desapareció en la noche. En la Clínica debía haber dos auxiliares, pero la realidad es que no había más que una guardesa, de nacionalidad búlgara, y su hijo de veinte años.

El programa, que dirige Arturo Luna, analizará cómo cinco años después se han parado las investigaciones con el argumento de que Gloria está viva y no quiere volver a su casa. Algunas pesquisas apuntan la posibilidad de que alguien la hiciera desaparecer en una incineradora de basuras. Sus padres, amigos y el abogado de la familia sostienen que fue asesinada y por esa razón acuden siempre a identificar cualquier cadáver que aparezca por la zona.

El caso encierra muchas incógnitas explicará en el programa Manuel Giménez, presentador de "Dossier".

Estreno de Canal Plus

Si el cine portugués tiene un nombre emblemático, ese es el de Manoel de Oliveira, un cineasta que se ha mantenido en activo desde su debut, en 1929, con el cortometraje "Dori, faina fluvial" y que, después de una trayectoria algo irregular, vive ahora la época más fructífera de su carrera. Oliveira ha filmado desde 1990 una película por año, entre otras "El valle de Abraham", "La caja", "Party" o "El convento", el filme que estrenará hoy Canal Plus y que incluye en su reparto dos pesos pesados del cine mundial: la francesa Catherine Deneuve y el norteamericano John Malkovich.

En esta ocasión, el maestro luso introduce al espectador en una atmósfera inquietante, llena de silencios, en la que los dos protagonistas se enfrentarán a una intriga organiza en torno al supuesto origen judeo-español de William Shakespeare.

Un profesor americano, Michael Padovic, sostiene la tesis de que Shakespeare era de origen español y no británico. Para demostrarlo necesita consultar unos documentos que hay en el antiguo convento portugués de Arrábida.

Y hasta allí viajan él y su mujer, Helene, y son recibidos por el misterioso Baltar, su anfitrión y guardián, quien se siente atraido por Helene y trata de distraer a Padovic.

En la película, filmada en el escenario real del convento de Arrábida, hay constantes referencias literarias a Goethe, Homero y Nietzsche y está dotada de tintes fantásticos y esotéricos.

La mayoría de adolescentes aparecen o vuelven a sus casas.

LAS PELICULAS DEL DIA

Historias de Madrid".– 0 horas. TVE2.
cción: Ramon Comas.
rpretes: Tony Leblanc, Calderon.
umento: El dueño de una de un barrio de Madrid a empeñado en que el tamiento se la declare en as.

Dónde dices que vas?".– 0 horas. TVE2.
cción: Kevin Reynolds.
rpretes: Kevin Costner, Nelson.
umento: En 1971, cuatro nes amigos deciden correr ltima aventura antes de ir etnam.

asanova".– 01,00 horas. 2.
cción: Alexandre Volkoff.
rpretes: Ivan Mosjoukine, a Karenne.
umento: Vida erótica de nova que simboliza la cia decadente, rica en os acumulados y orgullo-e su esplendor.

ente criminal".– 16,00 Antena 3.
ción: John Patterson.
pretes: Tim Matheson, rta Watson.

Tony Leblanc protagoniza "Historias de Madrid". 11,00 horas. TVE2.

Kevin Costner, protagonista de "¿Dónde dices que vas?". 22,30 horas. TVE2.

Argumento: Peter Hellman es un prestigioso doctor en psiquiatría que está pasando un mal momento debido a la muerte de su esposa.

▶**"Una rosa al viento".–** 02,05 horas. Antena 3.
Dirección: Miguel Iglesias Bonns.
Intérpretes: Xavier Cugat, Alfredo Landa.
Argumento: Tras muchos años de ausencia, Xavier Cugat vuelve a su Cataluña natal con la intención de retirarse unos días del mundanal ruido.

▶**"El monstruo".–** 05,10 horas. Antena 3.
Dirección: Luigi Zampa.
Intérpretes: Johnny Dorelli, Sydne Rome.
Argumento: Valerio Barigozi, un humilde y agrio periodista italiano recibe un anónimo firmado por "el monstruo", en el que le avisa de un próximo asesinato.

▶**"Un extraño en mi hogar".–** 16,00 horas. Tele 5.
Dirección: Rodney Gibbons.
Intérpretes: Michele Green, Bruce Dinsmore.
Argumento: Dan y su amante planean asesinar a la mujer del primero, Joanna, para así quedarse con la editorial propiedad de ella.

▶**"El convento".–** 22,30 horas. Canal Plus.
Dirección: Manoel de Oliveir.a
Intérpretes: Catherine Deneuve, John Malkovich.
Argumento: El profesor americano Michael Padovic trabaja en una tesis destinada a demostrar que Shakespeare era de origen español y no británico.

M.C.D.2022

"Querido Maestro" emite el capítulo "Besos a medianoche"

Imanol Arias y Enma Suárez cautivarán hoy, de nuevo, a los seguidores de "Querido Maestro", la serie de los lunes en "Tele-5, que emitirá el capítulo "Besos a medianoche".

En esta ocasión, Angeles sorprende a su marido, Carlos, declarando reiteradamente en sueños su amor por una tal Mariví, una compañera de trabajo con la que planea un viaje a Benidorm.

Esta situación crea en la mujer un fuerte ataque de celos, que se salda con el abandono del hogar familiar.

Mientras, el tío Genaro, que había quedado con Elena, no acude a la cita. Además, nadie le ha visto en los últimos días. Los niños del colegio descubrirán su cadáver, con el consiguiente shock para los pequeños. Mario investigará el rumor creciente en el pueblo de la existencia de un asesino, a la vez que aumentan las sospechas de que Vicente puede estar detrás del misterioso caso.

"Querido Maestro", la serie de Tele 5, capítulo a capítulo se ha convertido en una de las más seguidas la noche del lunes.

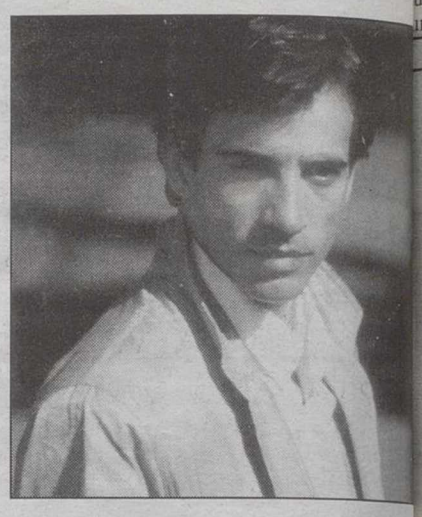

Imanol Arias.

APLYSEAL SL APLICACIONES IMPERMEABILIZANTES
TELEFONO Y FAX: 967-23 10 72
DISTRIBUIDOR Y APLICADOR DE: ASSA Asfaltos del Sureste s.a.
ANFI EMPRESA ASOCIADA
AENOR NCE
IMPERMEABILIZACION DE: TERRAZAS; CANALES; DEPOSITOS AGUA; SOTANOS; PISCINAS; ETC.

LA TRIBUNA NO SE HACE RESPONSABLE DE LOS CAMBIOS DE ULTIMA HORA INTRODUCIDOS POR LAS CADENAS DE TELEVISION

tve1

06,00.- EURONEWS
07,30.- TELEDIARIO MATINAL. Presentado por César Macias, Esperanza Solano y Angeles Bravo.
09,10.- LOS DESAYUNOS DE RADIO NACIONAL. Presentación: Julio César Iglesias, Javier González Ferrari, Alejo García
10,00.- LA DUEÑA
12.05.- SABER VIVIR
13,10.- ASI SON LAS COSAS. Programa sobre salud, consumo, tráfico, medio ambiente y calidad de vida.
13,55.- NOTICIAS
14,00.- INFORMATIVO TERRITORIAL
15,00.- TELEDIARIO-1
15,54.- EL TIEMPO
16,00.- TODO POR TU AMOR
17,40.- PARA ENTENDERNOS
19,00.- NOTICIAS
19,05.- HERCULES
20,00.- GENTE
21,00.- TELEDIARIO-2
21,45.- EL TIEMPO
21,50.- LOS NEGOCIOS DE MAMA
22,45.- ¿QUIEN SABE DONDE?
01,00.- TELEDIARIO-3
01,45.- SE HA ESCRITO UN CRIMEN
02,30.- REGINA
03,20.- TELEDIARIO-4
03,50.- EUROCOPS

tve2

06,00.- MUJERES DE AMERICA LATINA
07,00.- ULTRAMAN
07,30.- CON MUCHA MARCHA
09,30.- TV. EDUCATIVA: LA AVENTURA DEL SABER
10,30.- EMPLEATE A FONDO
11,00.- LA PELICULA DE LA MAÑANA **"Historias de Madrid"**
12,30.- BARRIO SESAMO
13,00.- CON MUCHA MARCHA
15,15.- SABER Y GANAR
15,45.- GRANDES DOCUMENTALES
17,15.- PUEBLO DE DIOS
17,45.- PARA NOSOTROS
18,35.- YO Y EL MUNDO
19,00.- ALQUIBLA
19,30.- EXTRA SCHHH...!
20,00.- INFORMATIVO TERRITORIAL
20,10.- EL VALOR DEL DINERO
20,40.- LA SAGA DE LOS Mc GREGOR
21,30.- EL IMPERDIBLE
22,00.- LA 2. NOTICIAS
22,25.- EL TIEMPO
22,30.- EL CINE DE LA 2 **"¿Dónde dices que vas?"** (1985) Dirección: Kevin Reynolds Intérpretes: Kevin Costner, Judd Nelson. En 1971, cuatro jóvenes amigos deciden correr su última aventura antes de ir a Vietnam.
00,30.- LA MANDRAGORA
01,00.- CINE CLUB. **"Casanova"**

Antena 3

07,00.- NOTICIAS
07,30.- CLUB MEGATRIX
09,00.- NOTICIAS
09,05.- EL PRIMER CAFE
09,55.- EL SHOW DE BILL COSBY
10,50.- MATLOCK
11,50.- JAKE Y EL GORDO
12,50.- EL EQUIPO A
13,50.- LA FAMILIA HOGAN
14,25.- LOS PROBLEMAS CRECEN
15,00.- NOTICIAS
16,00.- TELECINE **"Mente criminal"** (1992) Dirección: John Patterson Intérpretes: Tim Matheson, Alberta Watson. Peter Hellman es un prestigioso doctor en psiquiatría que está pasando un mal momento debido a la muerte de su esposa.
18,05.- TODOS EN CASA
18,35.- UN EQUIPO CON CLASE
19,05.- LOS VIGILANTES DE LA PLAYA
20,15.- IMPACTO TV
21,00.- NOTICIAS
21,30.- FUTBOL: ZARAGOZA-ATLETICO DE MADRID
23,15.- OSADOS
00,25.- ROLDAN: DE HEROE A VILLANO
01,35.- NOTICIAS
02,05.- CINE **"Una rosa al viento"** (1984) Dirección: Miguel Iglesias Bonns Intérpretes: Xavier Cugat, Alfredo Landa. días del mundanal ruido.
03,20.- TELEVENTA
05,10.- CINE DE MADRUGADA **"El monstruo"**

Tele 5

05,45.- AVANCE DE PROGRAMACION Y ESPACIOS PROMOCIONALES
06,00.- SUPEROY
06,25.- LAS NOTICIAS TITULARES
07,35.- AVENTURAS DE LA GALAXIA DE OZ
07,50.- DÁRTACAN Y LOS TRES MOSQUEPERROS
08,15.- YAIBA
08,35.- TENKO Y LOS GUARDIANES DE LA MAGIA
09,00.- ANTONELLA
09,45.- CON OCHO BASTA
10,30.- AUTOPISTA HASTA EL CIELO
11,30.- DIA A DIA
14,00.- LA COCINA DE KARLOS ARGUIÑANO
14,30.- LAS NOTICIAS
15,20.- ¡QUE ME DICES!
16,00.- TARDE DE CINE **"Un extraño en mi hogar"**
17,50.- ANA
19,15.- EL SUPER. HISTORIAS DE TODOS LOS DIAS
19,50.- LA RULETA DE LA FORTUNA
20,30.- LAS NOTICIAS
21,25.- EL TIEMPO
21,30.- TELECUPON
21,35.- QUERIDO MAESTRO
23,00.- ESTA NOCHE CRUZAMOS EL MISSISSIPPI
01,00.- ENTRE HOY Y MAÑANA
01,30.- LOS INMORTALES
02,15.- MILAGROS
03,00.- MANUELA
03,45.- REBELDE.

Canal+

07,00.- ABC WORLD NEWS CON PETER JENNINGS
07,25.- PLUSVALIA
07,52.- REDACCION. NOTICIAS
08,00.- PROGRAMA MAS O MENOS MULTIPLICADO O DIVIDIDO (P+ó-Xó:)
08,55.- NOTICIAS
09,00.- TELESERIE: Entrenador
09,52.- NOTICIAS
10,00.- CINE: **"Cuando sali de Cuba"**
11,49.- CINE: **"Malicia"**
13,30.- LOS 40 PRINCIPALES
14,00.- TELESERIE: El mundo de Dave
14,30.- REDACCION. NOTICIAS
14,35.- MAS DEPORTE
15,30.- CINE: **"El guardián de las palabras"**
16,43.- CINE: **"Huellas criminales"**
18,25.- PREVIO TOROS
19,00.- TOROS: FERIA DE SAN ISIDRO
21,30.- NOTICIAS
21,53.- CONTRARRELOJ
22,00.- ESTRENO CANAL+: **"El convento"**
23,30.- EL DIA DESPUES
00,51.- CINE: **"El silencio de los corderos"**
02,45.- CINE: **"Cannes, ciudad del miedo"**
04,21.- CINE: **"Hechizo en la ruta maya"**
06,02.- DOCUMENTAL: Placeres virtuales (Mult)
07,04.- PIEZAS

Canal 9

07,15.- CARTA DE AJUS
07,30.- BABALA
08,45.- PIENSA EN MI
09,00.- NATIONAL GE CRAPHIC II
09,45.- MUJERES A PODER.
10,10.- BIEN POR TI
10,35.- INFORMATIVO PARA SORDOS
10,40.- CINE DE MAÑAN **"Viaje a la Atlantida Capitán Nemo"**
12,10.- A FLOR DE PIEL
12,45.- BABALA
14,00.- NOTICIAS 9
16,00.- EN PRIMERA PE SONA
18,15.- EL JUICIO D ALCASSER
19,25.- LA CABINA
20,00.- NOTICIAS 9
20,45.- CANTA, CANTA
21,45.- ESPACIO PO DETERMINAR
01,00.- CINE DE MED NOCHE **"A lit romance"** Lauren es joven americana de tr años que vive en Pa con su madre, miem de la jet y con la q no se lleva muy bien. día decide escaparse Daniel, un joven fran muy aficionado al c Juntos sueñan con c vertir su romance en u famosa película.
01,50.- CINE DE MED NOCHE **"Camino r to"**
03,50.- FIN DE EMISION

multimedia systems
CONECTATE AHORA A INTERNET y descubre nuestras ofertas
CONEXION ANUAL A FUTURNET, EL SERVIDOR MÁS RÁPIDO
Incluye:
*Alta en Internet (6 meses)
*Kit de conexion (1 CD–ROM con todo el software)
*Alta en línea telefónica
*Conexión sin límite de horario
TODO POR SOLO 15.000 PTAS.
CURSOS DE INICIACION PRACTICA
¡¡LLÁMANOS E INFÓRMATE AHORA!
Calderón de la Barca, 3 ALBACETE – Tels: 51 06 16 –22 71 58 * Fax: 51 06 16 E mail álbamultimedia @ Futurnet.es

M.C.D.2022

Cines ABACO 9 CINES

C.C PRYCA

Se exhibe con el espectacular sonido SDDS Sony Dynamic Digital Sound

5'30, 8'10 y 10,45 (N.R.M. 18)

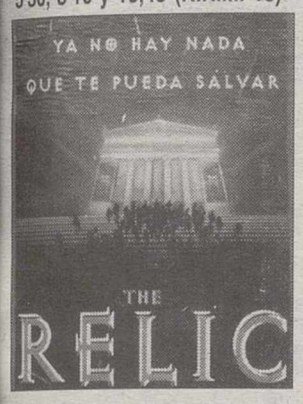

5'15, 8'00 y 10'40 (N.R.M. 7)

5'30, 8'10 y 10'45 (N.R.M. 7)

5'30, 8'10 y 10,45 (N.R.M. 7)

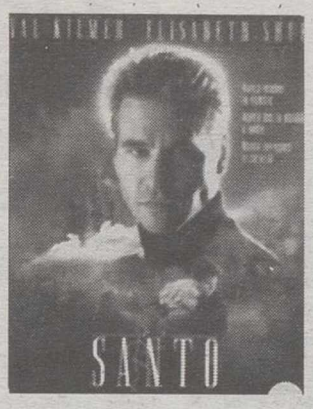

SALA Classic & V.O.

VANIA EN LA CALLE 42 Dir: Louis Maile
V.O. Inglés Subtitulada. TODOS LOS PUBLICOS

Sáb. 31: 20,00 Y 22,40 h.
Dom. 1: 22,40 h.
Lunes 2: 17,00 h.
Miér. 4: 17,00 h.
Jueves 5: 17,00 h.

¿QUE HORA ES? Dir: Ettore Scala
V.O. Inglés Subtitulada. N.R.M. 13 AÑOS

Viernes 30: 20.00 y 22.40 h.
Martes 3: 17,00 h.
Miérco. 4: 20.00 y 22.40 h.
Jueves 5: 20.00 y 22.40 h.

EL SECRETO DE LA ISLA DE LAS FOCAS
Dir: John Sayles. V.O. Inglés Subtitulada.
TODOS LOS PUBLICOS

Viernes 30: 17.00 h.
Sábado 31: 17.00 h.
Domin. 1: 17.00 y 20.00 h.
Lunes 2: 20.00 y 22.40 h.
Martes 3: 20.00 y 22.40 h.

5'00, 8'00 y 10,35 (N.R.M. 18)

10,45 (T.P.)

5'30 y 8'10 (N.R.M. 18)

5'30, 8'10 y 10,45 (N.R.M. 18)

5'15, 8'00 y 10'40 (N.R.M. 13)

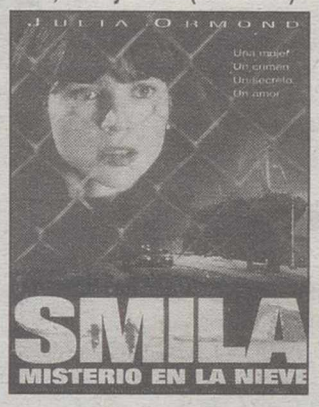

SE EXHIBE CON SONIDO DOLBY DIGITAL

VIERNES Y SABADO SESION DE MADRUGADA 1.00

65 Descuentos mayores 65 años · P Parking Gratuito 2.000 plazas · Sesiones Madrugada Viernes y Sábados 400 · MI Miércoles no festivo, Día del Espectador · DE Desc. Carnet Estud. Carnet Joven · Reserva de entradas por teléfono · Información 24h. Telf. 50 86 56

SEGA PARK FAMILY CENTER

VIAJES TOURALBA
Marqués de Villores, 14
Telf. 51 08 01 – Albacete

SUPER OFERTA VERANO HOTELES LA MARINA* EN BENIDORM**

FECHAS (Mínimo 7 noches)	MEDIA PENSION	PENSION COMPLETA
1 AL 14 JUNIO	2.950.-ptas	3.530.-ptas.
28 JUNIO AL 18 de JULIO	3.530.-ptas.	4.120.-ptas.
19 DE JULIO AL 2 DE AGOSTO	4.120.-ptas	4.705.-ptas.

NIÑOS: 1º GRATIS, 2º 50%; 3 PERSONA 30% DESCUENTO

VIAJES **ALBACOSTA**
Alcalde Conangla, 18
Tfno: 21 45 87 – 52 35 53 Albacete

MULTICINES ALBACENTER

VIERNES Y SABADO SESION DE MADRUGADA A LA 1'00 *

Descuento mayores de 65 años
Descuento estudiantes
miercoles no festivos dia del espectador
KANTINA PAPITUT
Parking **Gratuito**
Reserva entradas 24 64 90

SALA I
SOLO LOS TONTOS SE ENAMORAN

Sesiones: 6'00, 8'15 y 10'30
Recomendada para todos los públicos

SALA II
FIELMENTE TUYA

Sesiones: 6'00, 8'15 y 10'30
No recomendada a menores de 13 años

SALA III
LA BUENA ESTRELLA

Sesiones: 6'00, 8'15 y 10,30
Pendiente de calificación por edades

SALA IV
SONIDO DOLBY DIGITAL
TURBULENCE

Sesiones: 5'30, 8'00 y 10'30
No recomendada a menores de 18 años

SALA V
RETRATO DE MUJER...

Sesiones: 5'30, 8'00 y 10'30
No recomendada para menores de 13 años

SALA VI
EL SANTO

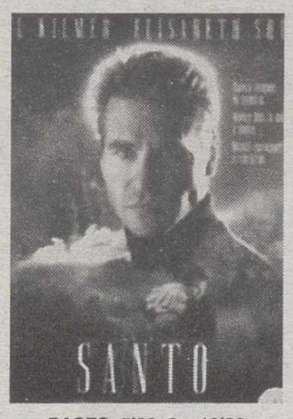

PASES: 5'30, 8 y 10'30
No recomendada para menores de 13 años

SALA VII
SONIDO DOLBY DIGITAL
THE RELIC

Sesiones: 5'30, 8 y 10,30
No recomendada a menores de 13 años

CINES SALCILLO

CAPITOL
EL QUINTO ELEMENTO

EN ESPECTACULAR SDDS
Sesiones:
5'00, 7'45 y 10'30
Pendiente de calificación

CARLOS III

CERRADO POR VACACIONES

CANDILEJAS

SALA I
SECRETOS DEL CORAZON

Sesiones: 6, 8'15 y 10'30
No recomendada para menores de 7 años

SALA II
DEAD MAN

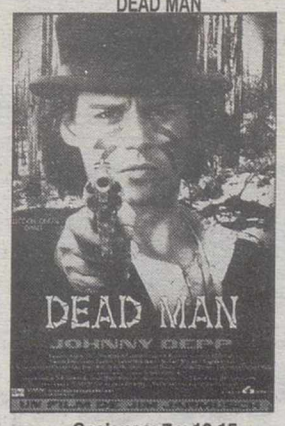

Sesiones: 7 y 10,15
No recomendada para menores de 13 años

M.C.D.2022

Sólo lo mejor
Siempre a los Precios más Bajos
seYca
SUPERMERCADOS
Servicio y Calidad
Atún claro
GUAU
90 GRS. LOTE DE 3
149

Sólo lo más fresco
CONEJOS
frescos
Kilo
599
seYca
SUPERMERCADOS
Servicio y Calidad

ALTOZANO

Miles de personas en la procesión del Corpus en Toledo

Miles de personas presenciaron, un año más, la tradicional procesión del Corpus Christi de Toledo, festividad que de nuevo se celebró en domingo por el mandato de la Conferencia Episcopal. A las once de la mañana y tras la misa oficiada por el arzobispo de Toledo y Primado de España, Francisco Alvarez, la procesión salió de la Puerta Llana de la Catedral para recorrer las principales calles del Casco Histórico, engalanadas con estandartes y mantones y perfumadas con el olor de los ramos de romero esparcidos por el suelo. En las estrechas calles de la Ciudad Imperial, toledanos y visitantes se agolpaban para contemplar el paso de la Custodia de Arfe, la joya religiosa elaborada con los primeros 17 kilos que Cristóbal Colón trajo de América. El desfile procesional finalizó ante la Delegación del Gobierno, en Zocodover, donde el Primado ofreció una alocución en la que recordó que ayer se celebraba el Día Nacional de la Caridad. Francisco Alvarez se remitió a las palabras del Papa en las que afirma que la Iglesia ha de realizar por la caridad una civilización de amor de cara al año 2000, "sobre todo en estos momentos de incertidumbres, de carencias sociales", y ensalzó la labor de Cáritas.

Desde los balcones de la Delegación del Gobierno observaban el conjunto procesional la ministra de Justicia, Margarita Mariscal de Gante, el presidente del Consejo de Estado, Iñigo Cavero, y el portavoz del PP en el Congreso, Luis de Grandes. En el desfile procesional participaron el alcalde de Toledo, Agustín Conde, con su corporación, así como el delegado del Gobierno, Carlos Moro, y el presidente José Bono, con los consejeros Portavoz, García-Page y de Obras Públicas, Hernández Perlines. También procesionaron el rector Arroyo, el director de la Academia de Infantería de Toledo, Luis Alejandre, y el presidente del Tribunal Superior, Emilio Frías.

El desfile procesional recorrió las calles de Albacete. JESUS MORENO

El obispo de la Diócesis presidió la procesión

El tiempo respetó el Día del Corpus en Albacete

LT

En la mañana de ayer, y con la acostumbrada presencia de cientos de fieles, la procesión del Corpus Christi recorrió las calles de Albacete partiendo de la Catedral.

El tiempo respetó finalmente el desfile procesional, pese a lo inestable de la meteorología a lo largo de todo el pasado fin de semana.

El obispo de la Diócesis, Francisco Cases Andréu, presidió el solemne acto, acompañado por el Cabildo Catedralicio en pleno. Asimismo, la Banda Municipal de Música de Albacete participó en el desfile procesional.

Como es tradicional, la procesión contó con la asistencia de un nutrido grupo de niños y niñas que tomaron la Primera Comunión y que arropaban en este día a la Custodia en su recorrido por las calles de nuestra ciudad.

Francisco Cases presidió la procesión del Corpus.

Los niños de Primera Comunión acompañaron a la Custodia.

Chiribitas

▶ El Alba, aunque fuera con dificultades, pasó ayer el examen ganándole al Almería. Lo malo es que la victoria helmántica nos deja al albur de un posible fallo de los demás en la última jornada, dentro de dos semanas.

▶ De todas formas, mientras hay vida hay esperanza y, como decimos por aquí, *hasta segar tó es hierba*. Seguro que el equipo tendrá en Leganés el apoyo de la afición; y de paso, a rezar para que pinchen Salamanca y/o Mallorca.

▶ La procesión del Corpus no es tan famosa en Albacete como en Toledo: aquí tenemos menos autoridades y no tenemos la Custodia de Arfe, pero aun así los fieles no faltaron ayer a la cita. Y, como debe ser, el obispo Cases presidió el acto.

▶ Un filólogo hellinero de 45 años experto en gramática, Ignacio Bosque Muñoz, tomó ayer posesión del sillón "t" de la Real Academia Española. En estos tiempos en que muchos (incluido algún Nobel) quieren cargarse el idioma, se agradece que paisanos nuestros lo enaltezcan.

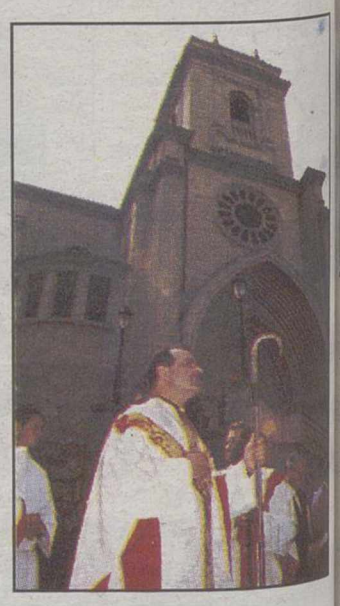

Aquí también tenemos Corpus.

HOY
En PRYCA
CHORIZO EXTRA
"TELLO"
El kilo: 795 pts.
MANZANA GOLDEN
CATEGORIA I
El kilo: 55 pts.
FIAMBRE LOMO
ADOBADO
EL KILO: 560 pts.

M.C.D.2022