

La Tribuna

DE CIUDAD REAL

Viernes, 12 de septiembre de 2003. Número 4.839

DIARIO INDEPENDIENTE

1 euro

DEPORTES / 60

España se enfrentará a Italia en las semifinales del Eurobasket tras vencer a Israel



El Campo

Uva y precios, en plena tempestad

CAMPO / 29 A 52

La guerra por el precio de la uva, más cruenta que en ninguna campaña anterior



FIESTAS / 33 A 48

Todos los detalles sobre las fiestas de Almodóvar del Campo y de Manzanares



Más garantías de seguridad

► La Mesa por el Diálogo, constituida tras la catástrofe del 14-A en Puertollano, consensuó ayer en Toledo doce medidas para incrementar la seguridad y la calidad laboral en el Complejo. FOTO/EFE PUERTOLLANO9

Las investigaciones sobre el presunto fraude del alcohol comenzaron en el año 2000

► El fraude fiscal afectaría también a empresas de transporte ► La consejera de Agricultura, Mercedes Gómez, espera que «todo el peso de la ley caiga sobre los responsables». TOMELLOSO12



Chirac y Aznar, en la finca toledana de Quintos de Mora. /VALDIVIELSO

CUMBRE EN TOLEDO

Aznar y Chirac renuevan su compromiso contra el terror

Ambos analizaron la evolución del conflicto iraquí y apostaron por mirar al futuro

REGIÓN23

Y ADEMÁS...

POLÍTICA REGIONAL

El PP no pondrá objeciones a la supresión de la limitación de mandatos en CLM

Rosa Romero, la máxima responsable de la oposición 'popular' en las Cortes regionales aseguró ayer que su grupo no ve inconvenientes a las modificaciones de la Ley del Gobierno que plantea el Grupo Socialista y que afectan directamente a Bono. Emiliano García-Page, por su parte, confirma el acuerdo consensuado con el PP para reformar la Ley del Gobierno y del Consejo Consultivo. CASTILLA-LA MANCHA22

MEDIO AMBIENTE

La reforestación, fundamental para garantizar el futuro de los bosques de la provincia CIUDAD REAL4Y5

DENUNCIA

Aumenta la lista de afectados en la provincia por la estafa del club de vacaciones CIUDAD REAL7

AUTOPISTA TOLEDO-CR

La Plataforma del Valle de Alcudia pide a Fomento que retire el proyecto PUERTOLLANO10

JUICIO

La celadora acusada de ofrecer trabajo en el hospital a cambio de dinero 'quemó' ayer su último cartucho CIUDAD REAL7

DEHESA BOYAL

Emergencia de Ciudad Real y Puertollano discrepan sobre las causas del incendio PUERTOLLANO11

Hipotecas para vivir

HAY MUCHOS TIPOS DE VIDA. POR ESO TENEMOS MUCHOS TIPOS DE HIPOTECAS.

- HIPOTECA BONIFICADA CCM • HIPOTECA ESTABILIDAD CCM
- HIPOTECA FIDELIDAD CCM • CREDI-HIPOTECA GLOBAL CCM
- HIPOTECA LIDER JOVEN CCM • HIPOTECA MEJORADA CCM
- HIPOTECA MIXTA CCM • HIPOTECA SIN • HIPOTECA TIPO FIJO CCM • HIPOTECA VIVIENDA JOVEN CCM

CCM
Hipotecas para vivir

DOBLE DIRECCIÓN

De negro

Recuerdo un anuncio de televisión que decía: "Si usted puede, España no puede". Es necesario ser imaginativos para no dejarnos coger por las trampas fáciles, aunque sofisticadas. En la escasez no es preciso tener la virtud de la austeridad, pero cuando el problema es la abundancia, hay que racionalizar el consumo, y ello por dos razones: para no perjudicarnos a nosotros mismos y por los otros, pues lo que nosotros consumimos o acumulamos de más, en algún otro "sitio" está faltando.

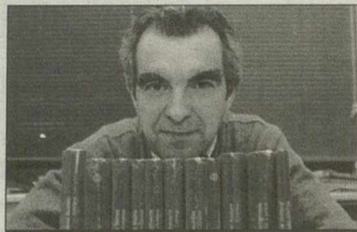

JOSÉ RIVERO

La presentación de otoño de la cadena SER, bajo el lema "Señoras y señores: la radio", verifica un extraño viaje por la senda del color. Gabilondo, Molés, De la Morena, Nierga o Llamas ennegrecidos y aún vestidos como cantantes flamencos, como estrellas del rock, como los cobradores del frac o con un aire mafioso de oscuros acentos. Y es que reunir a dieciséis personas, todas vestidas de negro en sus camisas y chaquetas, polos y pantalones, zapatos y vestidos, sin ser un equipo deportivo uniformado, no deja de ser llamativo y sorprendente. Más aún, no es creíble que en una reunión veraniega para ser fotografiados, los dieciséis protagonistas—líderes de audiencia— convocados opten casualmente por el color negro. Será por ello y más bien, una reflexión diferente de índole publicitaria. Pero ¿qué dicen o pretenden desde esa plataforma cromática?

La opción del color en la cadena de radio, se produce de la mano de su vinculación con el rigor y la seriedad que convoca; no en balde el negro es el color usado en cientos de instituciones civiles y religiosas—desde la judicatura a la clerecía— como convocatoria de identidad y como muestra de cierta independencia. Tal color resume, igualmente, la cualidad de lo excepcional que arrastran los trajes no menos excepcionales: del chaqué al frac o al esmoquin. Incluye, igualmente, el éxito reciente del negro en la pasarela de la moda, como muestran Versace, Tom Ford o Armani. Esto es, una sagaz combinación de lo clásico con lo moderno, de lo independiente y lo libre. Pero más allá de ello, el negro representa y personifica la inversión del blanco, que hasta ahora era el color de otros atributos no menos idealizados y perseguibles publicitariamente. Frente a la luz precedente que emana el blanco, la SER opta por el anticipo tenebroso de su contrario; frente a la ingenuidad primeriza de lo albo, la promoción busca una aroma de madurez matizada del que está de vuelta y lo sabe. Claro que también en occidente, el negro se vincula con lo oculto y con lo mortuario, con lo cual la pretensión publicitaria se desparrama en sentido contrario y pierde su eficacia persuasiva.

EL ANFITEATRO

Defensa vergonzante

ANTONIO PAPELL

Caben pocas dudas acerca de la necesidad en nuestro país de contar con un Ejército adecuado a su envergadura económica y política y capaz tanto de defender nuestros intereses cuando de respaldar nuestra política exterior. Por ello mismo, resulta chocante que las decisiones gubernamentales tendentes a reforzar nuestra milicia, mal abastecida desde hace décadas, se camuflen vergonzantemente en lugar de consignarse paladinamente en los presupuestos generales del Estado. Financiar nuevas armas mediante la venta de terrenos públicos o sufragar equipamientos mediante el presupuesto del Ministerio de Ciencia y Tecnología son simples despropósitos que consiguen irritar sobremanera a la opinión pública, cuando precisamente se han diseñado para obviarla. La ingeniería financiera puede tener sentido cuando el Gobierno busca su lucimiento, pero resulta absurda cuando pretende eludir la impopularidad de decisiones que los Gobiernos tienen obligación de afrontar, porque está en el sueldo de sus integrantes. Es cierto que nuestro país—como toda Europa— debe efectuar un esfuerzo mayor para proveer a su propia defensa, pero ello ha de hacerse a plena luz del día, sin subterfugios.

La Tribuna DE CIUDAD REAL

EDITA: PROMECAM

Editor: Antonio Méndez Pozo

Directora:

Concepción Sánchez Hernández

Redactor Jefe Ciudad Real: Gustavo Prieto Jefa de Sección: Oliva Carretero

Redactora Jefe Puertollano: Paqui Casado

Redacción: Pilar Muñoz, Diego Farto, Teresa González, Rocío Cervantes, Patricia Rodríguez, María Menéndez, Luis Revilla, Eduardo Gómez, Elena Cabrerizo, Israel Díaz, Consoli Vivar, María Sierra de la Osa, Cristina Martínez, José Luis Enriquez, Diego Murillo, Ana Pobes y Raúl Fernández

Fotografía: Remigio Rueda, Tomás Fernández, Mariano Cieza y Pilar G. Manzanares

Edición: Tomás García, David Rebato, Mario García, María Jesús Cañizares, Lorena García y Juan Ignacio Sanz
Publicidad: Vicente Culebra Alcalde y Carlos Pinilla Peco Región: Marta Barcenilla, Marta Canseco y Ana I. Martínez

promecam

PROMOTORA DE MEDIOS DE CASTILLA-LA MANCHA

Consejero Delegado:

Gregorio Méndez Ordóñez

Direcciones Generales:

Prensa: Jesús Ángel Bueno Ordóñez (Adjunto Consejero Delegado)

Impresión y S.S.GG.: Javier Gutiérrez Glez. Administración: M. Ángel Arnaiz Lozares.

Comunicación: Rafael Monje Alonso

Subdirecciones Generales:

Impresión y S.S.GG.: Lorenzo Matías R. Administración: J. Manuel Sáenz de Cabezón

Directores Departamento: Luis Santos Sánchez (Informática), Alvaro Miguel Orense (Financiero Prensa) y Daniel Méndez Primo (Financiero Televisión)

Gerencias:

Administración: Carmina Camacho. Comercial: César Carretero del Pozo

Director Editorial: Guillermo Alonso

Redactor Jefe Edición y Diseño: Martín G. Barbadillo

Vuelve la amenaza invisible

La temida gripe, sobre todo entre quienes componen los grupos de riesgo, como son los niños, los mayores y quienes padecen enfermedades respiratorias, está a punto de llegar. Para tranquilidad de todos, Sanidad y las comunidades autónomas creen que la incidencia de la gripe será normal. Pese a ello, reforzarán la vigilancia epidemiológica ante una posible pandemia.

Pese a esta consideración de enfermedad más molesta que grave entre quienes no componen los grupos de riesgo, más de 6 millones de personas se vacunarán contra la gripe este año a partir del 1 de octubre y hasta el 30 de noviembre a través de la red pública de cen-

tros de salud, mutuas y gabinetes médicos de empresa.

Este año, la cifra de vacunaciones estimada es superior a lo normal porque las comunidades autónomas, en este caso el Sescam, recomendará a los mayores de 60 años la inoculación de la vacuna al constituir el principal grupo de riesgo, una circunstancia que supone una ampliación del grupo de riesgo, pues hasta hace un año sólo se aconsejaba administrarla a partir de los 65 años.

El objetivo sanitario de este año tiene nombre de película basada en los libros de Tolkien porque lo que se busca es la 'inmunidad en anillo'. Según fuentes sanitarias, este anillo garantizaría en el caso de una pandemia el adecuado funcionamiento de toda la red sanitaria y los servicios públicos vinculados a ella.

Pero, pese a que esta enfermedad se considera como una dolencia muy molesta, aunque no grave para grupos que no sean de riesgo, todo podría cambiar si se detectase en los sistemas de alerta de la Organización mundial de la Salud la aparición de una cuarta cepa del virus, procedente posiblemente de la llamada «gripe aviar», que aún no tiene vacuna.

Aunque la gente reste importancia a vacunarse contra la gripe, tal y como demuestra un estudio realizado por la Agencia de Evaluación de Tecnologías Sanitarias del Instituto de Salud Carlos III, según el cual sólo se vacuna algo más de la mitad de la población considerada de riesgo, la realidad y, especialmente, la rápida mutación de los virus hacia cepas más agresivas, impone un ejercicio de responsabilidad y la necesidad de vacunarse si se está dentro de este colectivo formado como hemos dicho, por mayores de 60 años, personas con enfermedades respiratorias o niños.

ZOOM



Negociaciones en Cancún

El presidente nacional de Asaja, Pedro Barato, defendió ayer en Cancún los intereses del sector agrario español y europeo, ante unas negociaciones de liberalización comercial que están teniendo como gran protagonista el capítulo agrícola y, ante todo, la supresión de los subsidios agrarios que distorsionan el mercado agrícola mundial. En la imagen aparece junto al ministro de Economía, Rodrigo Rato.

para su información

La Tribuna DE CIUDAD REAL

LA FOTO



Cada vez más cansado

Aunque desde el Vaticano se ha tratado de quitar importancia a la fragilidad demostrada por el Papa a su llegada a Eslovaquia, lo cierto es que su estado de salud es preocupante. Juan Pablo II ni siquiera pudo terminar ayer el primer discurso que debía pronunciar en el país del Este. Según el Vaticano, esto no va a impedir que cumpla con la agenda prevista para este viaje, algo que parece bastante dudoso. El Papa está cada vez más enfermo y eso es evidente. Sería bueno que la Iglesia se planteara su posible jubilación. / FEHIM DEMIR (EPA)

EL COMENTARIO

Fiabilidad y continuidad

RAMÓN MARÍA ALLER

Los políticos del Partido Popular, comenzando por el propio José María Aznar, han destacado las condiciones de sensatez del sucesor, Mariano Rajoy, para la continuidad en la moderación y tranquilidad de la opción que representa un partido que quiere ser percibido por los ciudadanos como serio, fiable y responsable.

Alguno ha adelantado el pronóstico de que el sucesor será un «magnífico presidente», otro ha señalado que «no tiene intención de hacer grandes cambios», otros le han considerado «idóneo» o «excelente» y no han faltado manifestaciones de adhesión inquebrantable como la de «nos va a tener a todos detrás».

Frente al exceso de adjetivos y expresiones dedicadas a destacar que no se romperá la línea marcada por Aznar, también se han registrado referencias a los matices que le distinguen respecto al presidente del Gobierno, especialmente por lo que se refiere a su «talante dialogante» o incluso a su «socarronería de gallego». Este tipo de cualidades sólo han empezado a esbozarse y, previsiblemente, se multiplicarán muy pronto para tentar al nuevo líder con el señuelo de una diferenciación que el PP para nada necesita, tras haberse comprobado el éxito obtenido por la manera de producirse de Aznar.

No hacen falta chistes ni ambigüedades verbales para estar en política y todavía resultan menos necesarios para quien tiene la responsabilidad de conseguir que la derecha se mantenga unida, aletargando a sus familias hasta que se extingan. El ingenio y las chanzas son pinceladas que nada significan, aunque no faltarán aduladores que traten de ganarse el favor del poderoso convirtiendo en trascendentes los detalles más mínimos.



MURO DE ISCAR

Pujol hace testamento

La convocatoria de las elecciones autonómicas catalanas para el próximo 18 de noviembre es la última contribución de Jordi Pujol al futuro de Cataluña.

Se va por voluntad propia y, como el presidente del Gobierno, José María Aznar, ha designado a su sucesor. Pero su testamento seguramente lo pronunciará en Madrid dentro de unos días en una conferencia que pronunciará en el Colegio de Abogados de la capital de España.

Una conferencia que tiene asegurado el lleno absoluto, por el momento pre-electoral, por las inexistentes relaciones de los gobiernos catalán y central, y porque no es frecuente que Jordi Pujol venga a hablar a Madrid. Siempre dice cosas interesantes, meditadas y con sentido.

La contribución de Pujol a Cataluña y a la gobernabilidad de España ha sido muy alta. Es, posiblemente, el político más importante de los últimos treinta años y es una pena que, por razones diversas, no haya tenido una participación más activa en el Gobierno de la nación española.

Hubiera sido bueno para todos los españoles. Como ha sido malo que Aznar y él no hayan conectado más y mejor.

Se va Pujol y deja un panorama incierto en Cataluña. Aunque parece que Convergencia i Unió remonta y que el Partido Socialista frena su avance, el Gobierno de la comunidad catalana va a quedar en manos de terceras fuerzas y con un mapa político disgregado que hará difícil la gobernabilidad y puede obligar a pactos peligrosos.

El candidato convergente, Artur Mas, y el socialista, Pascual Maragall, más que cautivar al electorado, provocan recelos que dividen. Es posible que muchos catalanes tengan que votar mirando hacia otro lado o eligiendo lo menos malo de lo que hay.

Vamos a echar de menos a Jordi Pujol, su sagacidad, su sentido de la política, su inteligencia y su moderación. De acuerdo o no con algunas de sus decisiones, Pujol ha dado estabilidad y altura a la política catalana. Es un virtuoso profesional de la política que, como José María Aznar, dice adiós por decisión propia.

EL YELMO DE MAMBRINO

Paranoia anti tabaco; ¿y anti grasas?

MANUEL LOPEZ CAMARENA

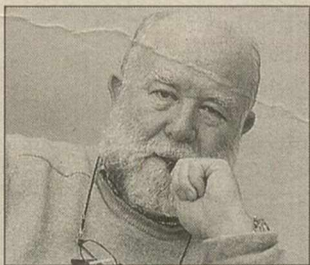

Me refiero a ciertas grasas animales y vegetales -sebos, mantecas, aceites de palma y coco- cuyo uso debería estar rigurosamente prohibido o perseguido como el tabaco

La paranoia general está llegando a límites realmente preocupantes. Donde no había enfermedad la estamos creando y ayudando a difundir entre todos. Unos para justificar profesión e ingresos, otros para llenar espacios en los medios. Entre tanta demostración de locura colectiva, cierto que con base real, destaca la batalla contra el tabaco. Los poderes públicos, no contentos con todo lo que han hecho hasta ahora contra ese vicio, han decidido autorizar, en los envases, la inclusión de fotografías de enfermos y enfermedades. Una previsión de lo más desagradable y, en opinión de muchos, incluidos no fumadores, desproporcionada.

A nadie se oculta que el tabaco es perjudicial, pero no más que lo son otras muchas cosas, desde los pesticidas al uso hasta los alcoholes, pasando por determinados alimentos, determinados hábitos y determinadas manipulaciones genéticas y similares. Hasta ahí, de acuerdo al cien por cien. Las gentes, sin duda, agradecen a los poderes públicos el interés y los planes para protegernos de tanto enemigo agazapado, dispuesto a saltar sobre nuestros organismos y destruirlos en la me-

didada que puedan. Pero en el tema del tabaco, los límites de lo razonable parecen haber sido traspasados, sobradamente, con las nuevas disposiciones y planes. Se trata, como ya ha dicho algún expendedor, de hacerlos sentir como cómplices de la enfermedad o la muerte de fumadores. De ahí que, quizás, conviniese replantear el tema y reconducir las medidas.

Máxime cuando esos mismos poderes públicos, desde los gobiernos a la Organización Mundial de la Salud, no quieren o no pueden, por no se sabe qué razones y motivos, cortar de raíz otros hábitos tan nocivos, o más, que el tabaco. Concretamente el uso de grasas asesinas, con cuya ingestión no hay consumidor que disfrute, cosa que sí le ocurre a millones de personas con el tabaco, dado que no aportan satisfacción sensorial alguna y sí problemas de obesidad y derivados. Me refiero, concretamente, a ciertas grasas animales y vegetales -sebos, mantecas, aceites de palma y coco-, cuya utilización debería estar rigurosamente prohibida o, cuando menos, perseguida con la misma intensidad y métodos que el tabaco. (Y conste que no fumo).

► **Vecinos de La Granja piden unos servicios de limpieza de mayor calidad.** CIUDAD REAL 6

► **MUJER** La Concejalía de la Mujer capitalina oferta 16 actividades y 8 cursos. PÁGINA 6

► **JUICIO** La celadora acusada de ofrecer trabajo en el hospital a cambio de dinero, 'quemó' ayer su último cartucho. PÁGINA 7

La acusada, de espaldas



CIUDAD REAL 4

LA TRIBUNA DE CIUDAD REAL VIERNES 12 DE SEPTIEMBRE DE 2003

Plantar árboles es sembrar de calidad nuestra vida

La forestación es una actividad necesaria para garantizar el desarrollo medioambiental de los bosques de nuestra provincia

• En lo que va de año ya ha habido 124 incendios en la provincia de Ciudad Real, los dos fuegos más importantes, declarados en los meses de julio y agosto, parece que pudieron ser provocados de manera intencionada.

MANUELA LILLO/ CIUDAD REAL
Los bosques son una parte muy importante del paisaje de nuestra provincia, intentar explicar su distribución, su cuidado y mantenimiento, sus características, sus usos y sus riesgos, son algunos de los objetivos que nos proponemos en este reportaje.

Así pues, términos como forestación y reforestación, especies vegetales, espacios naturales y vida protegida son los que utilizaremos para explicar todo lo referente a nuestros bosques.

FORESTACIÓN. Se trata del proceso por el que las superficies agrarias se convierten en superficies forestales. Este cambio se lleva a cabo en aquellas tierras destinadas al cultivo que dejan de ser económicamente rentables, por lo que es más beneficioso para el medio ambiente repoblarlas con árboles, según explica a *La Tribuna* Luis Basurto, Jefe del Negociado Forestal de los Servicios Provinciales de la Consejería de Medio Ambiente.

Este proceso se lleva a cabo a través de una serie de técnicas que se le inculcan a los propietarios con el fin de que repoblación de los árboles sea viable. Se trata, pues, de preparar el terreno, conocer las especies que pueden crecer en cada zona, la densidad de las plantas, las características del suelo, etc.

Con el fin de incentivar el proceso de forestación, la Administración proporciona a los propietarios una serie de ayudas económicas que tienen diversas cuantías y se le distribuye en diferentes períodos de tiempo.

Los beneficios de la forestación se pueden dividir en dos tipos: los directos, que resultan del valor de los productos que se obtienen de los bosques; y los indirectos, que se miden en el aumento de la calidad medioambiental.

PROPIETARIOS. De la superficie de la provincia, 848.689 hectáreas son de superficie forestal, que se pueden dividir en cuatro grandes grupos. Los montes de la Junta de Comunidades de Castilla La Mancha (33.873 hectáreas); los montes de entidades locales de Utilidad Pública (56.972 hectáreas), los montes de particulares Consorciados y Convenidos (66.767 hectáreas), los montes de particulares (691.077 hectáreas). Por tanto el 81,4 % de la superficie forestal está en manos de particulares, el 4% de la Junta, el 6,7% en manos de entidades locales y el 7,9% restante en montes consorciado o convenidos en manos de particulares, como explica Jesús Motos Martínez-Espanza, Técnico Superior de la Conserjería Provincial de Medio Ambiente.

ESPACIOS PROTEGIDOS. Son aquellas zonas que gozan de especies concretas de flora o fauna, o de características geológicas específicas, según declara Ignacio Mosqueda, Técnico de Vida Silvestre de la Consejería Provincial de Medio Ambiente.

Existen diferentes espacios

naturales protegidos, según su importancia. Así pues, los espacios de más interés se califican como 'Parques Nacionales', hallándose en la provincia el de 'Cabañeros' y el de 'Las Tablas'. A continuación, y dependiendo de las Comunidades Autónomas, se designan los 'Parques Naturales', como es el de Ruidera. Siguiendo esta gradación, están las 'Reservas Naturales', de las que encontramos varias en nuestra provincia, como la del complejo lagunar de Alcázar de San Juan y Pedro Muñoz. Los 'Monumentos Naturales' como todos los de las zonas volcánicas de la provincia, son otros de los espacios protegidos. Las 'Reservas Fluviales' son las siguientes en esta gradación de importancia, aunque sólo se conocen algunas en la zona de Toledo. Por último, las 'Microreservas' también son espacios protegidos, como la que encontramos en el túnel de Niefla.

De la gestión de estos espacios se encarga la Delegación Provincial de Ciudad Real y la Dirección General de Medio Ambiente, que asignan a cada zona un número determinado de agentes medioambientales para que se encarguen de su cuidado.

El objetivo de estas Instituciones es establecer la 'Red Natura 2000', una directiva europea que pretende integrar todos los espacios naturales protegidos de cada uno de los estados miembros, con el fin de conservar sus valo-

Forestación de Tierras Agrícolas

En 1992 la Comunidad Europea promulgó el Reglamento 2080/92 por el que se establece el programa de ayudas forestales en la agricultura, con los siguientes objetivos: el incremento de la superficie forestal en las zonas deficitarias, la lucha contra la degradación y erosión del suelo, la regulación del régimen hidrológico, la diversificación de la actividad agraria, sus rentas y empleo, la conservación de la flora y la fauna autóctonas, el desarrollo de los ecosistemas naturales agroforestales, y la gestión del espacio natural compatible con el medio ambiente.

Las ayudas que proporcionan las Administraciones son: las de establecimiento, que se dan el primer año y cubren los costes de plantación y de obras complementarias, al acabar los trabajos; las de mantenimiento, durante los cinco años posteriores al establecimiento; y la prima compensatoria, durante los veinte años posteriores a la plantación. M.LILLO

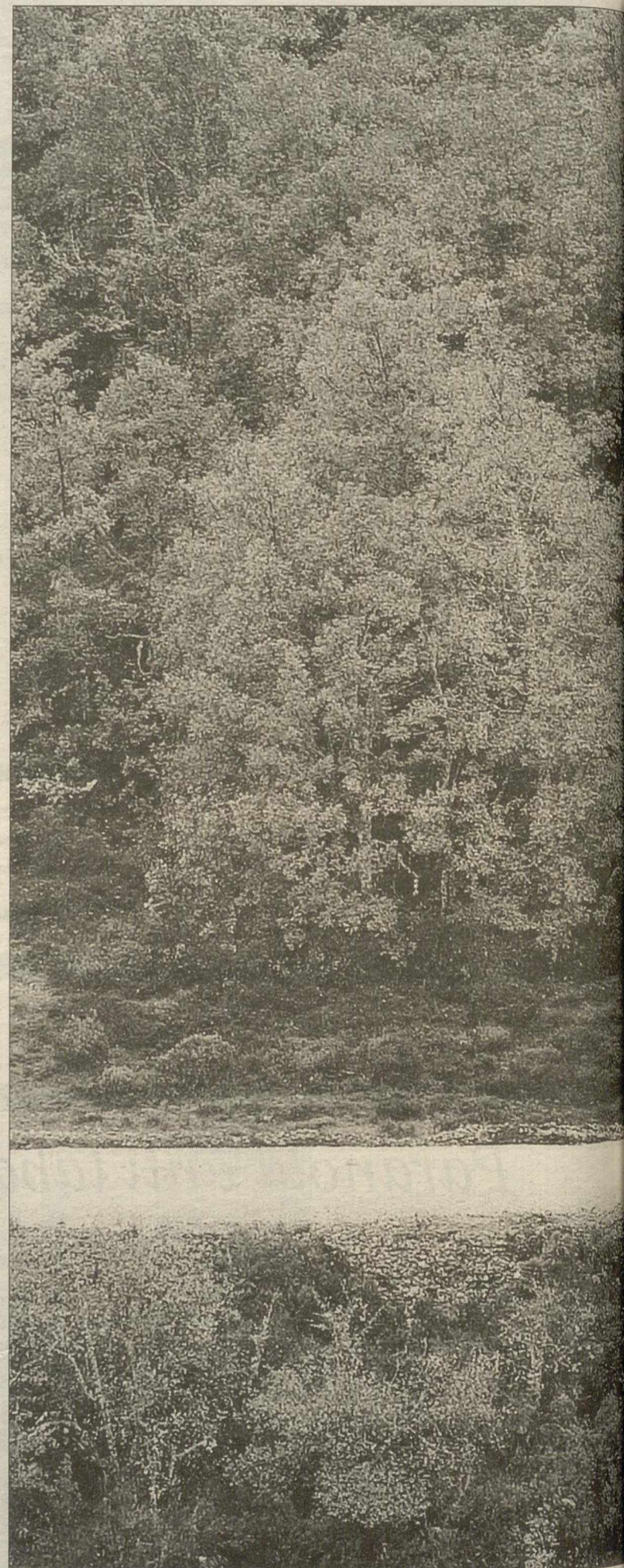

Nuestra provincia tiene 848.689 hectáreas de superficie forestal. / LA TRIBUNA

res medioambientales.

Según Ignacio Mosqueda, el Técnico de Vida Silvestre consultado por *La Tribuna*, los mayores riesgos de estos espacios naturales protegidos son las obras públicas, es decir, la construcción de carreteras u otras infraestructuras que ponen en peligro la integridad medioambiental de di-

chos espacios. Otros de los problemas que afectan a estas zonas, especialmente a las de volcanes, son las canteras de explotación volcánica. Las antenas de repetición (de móviles o de radio y televisión) y los parques eólicos también dañan el paisaje, afectando principalmente a las microreservas naturales. Los residuos y

12 AL DÍA

9/03

PLANTAR UNA NUEVA VIDA.

El proceso de forestación comenzó en el año 1993 y tenía como principal finalidad convertir algunas zonas dedicadas a la actividad agraria en zonas forestales, se pretendía así que los terrenos que otrora fueron forestales, vuelvan a serlo.

Cuando comenzó este proceso, hace diez años, los expertos no tenían experiencia en forestar, sino en reforesta, que se trata de la actividad a través de la que un terreno forestal se vuelve a regenerar con otras especies arbóreas. Poco a poco, los técnicos han ido aprendiendo como conseguir que las tierras agrícolas se puedan repoblar con árboles, ya

que la mayor dificultad está en que el suelo destinado a la agricultura ha perdido gran parte de su calidad, lo que dificulta el nacimiento de posteriores especies. Los expertos forestales deben tener en cuenta muchas características a la hora de forestar, y deben saber inculcárselas a los agricultores. / M-LILLO



BOSQUES

► **Forestación.** Las tres grandes zonas en las que se ha llevado a cabo el proceso de forestación son: el área de Malagón-Los Cortijos; la de Tomelloso-Alhambra; y algunas de los montes del resto de la provincia.

► **Espacios protegidos.** La 'Red Natura 2000' pretende integrar todos los espacios naturales protegidos de cada uno de los países de la UE, con el fin de incrementar su valor medioambiental.

► **Incendios.** 124 incendios se han declarado en la provincia en lo que va de año, los más graves parece que han sido provocados.

Resumen incendios forestales (campaña 2003)

| | Enero | Febrero | Marzo | Abril | Mayo | Junio | Julio | Agosto | TOTAL |
|----------------------|-------|---------|-------|-------|------|-------|-------|--------|--------|
| Nº incendios | 0 | 3 | 3 | 4 | 11 | 38 | 41 | 24 | 124 |
| Desconocidos | 0 | 1 | 1 | 0 | 4 | 6 | 16 | 6 | 34 |
| Negligencias | 0 | 0 | 1 | 3 | 4 | 6 | 3 | 5 | 22 |
| Intencionados | 0 | 2 | 1 | 1 | 1 | 10 | 19 | 8 | 42 |
| Rayo | 0 | 0 | 0 | 0 | 0 | 1 | 0 | 4 | 5 |
| Otras causas | 0 | 0 | 0 | 0 | 2 | 15 | 3 | 1 | 21 |
| Sup. Arbolada (has.) | 0 | 0 | 0 | 0 | 0,1 | 15,6 | 217,0 | 554,2 | 787,0 |
| Sup. Matorral (has.) | 0 | 0 | 20,0 | 0,3 | 9,7 | 32,6 | 366,6 | 1132,0 | 1561,3 |
| Sup. Total (has.) | 0 | 0 | 20,0 | 0,3 | 9,8 | 48,3 | 583,6 | 1686,3 | 2348,4 |
| Sup. Pastos (has.) | 0 | 4,7 | 0,4 | 12,0 | 5,8 | 136,0 | 207,4 | 57,6 | 424,1 |

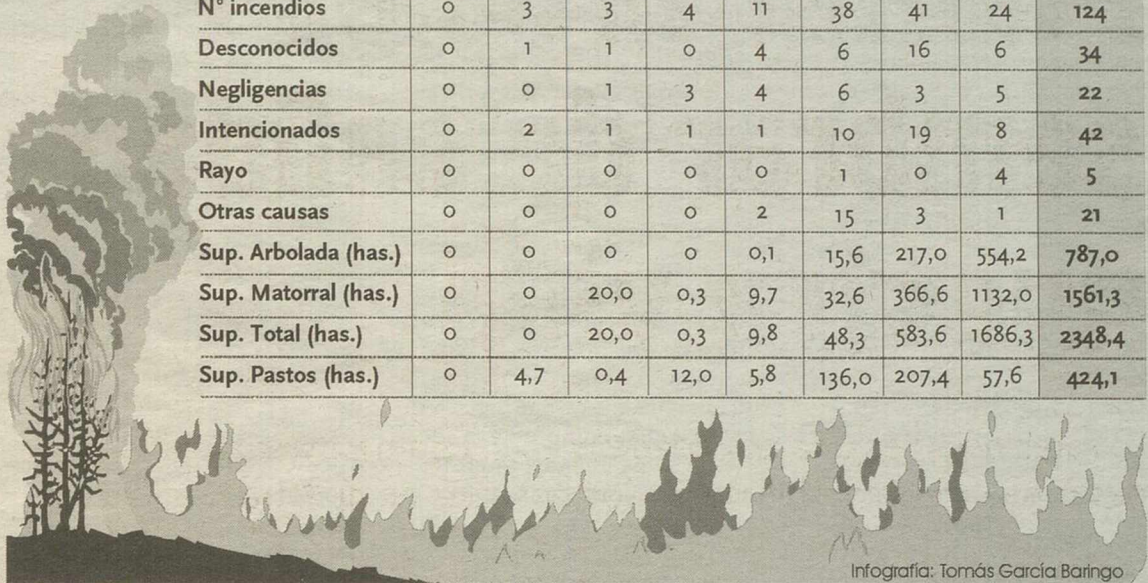

Infografía: Tomás García Baringo



Los incendios son los grandes enemigos de los bosques. / PILAR G. MANZANARES

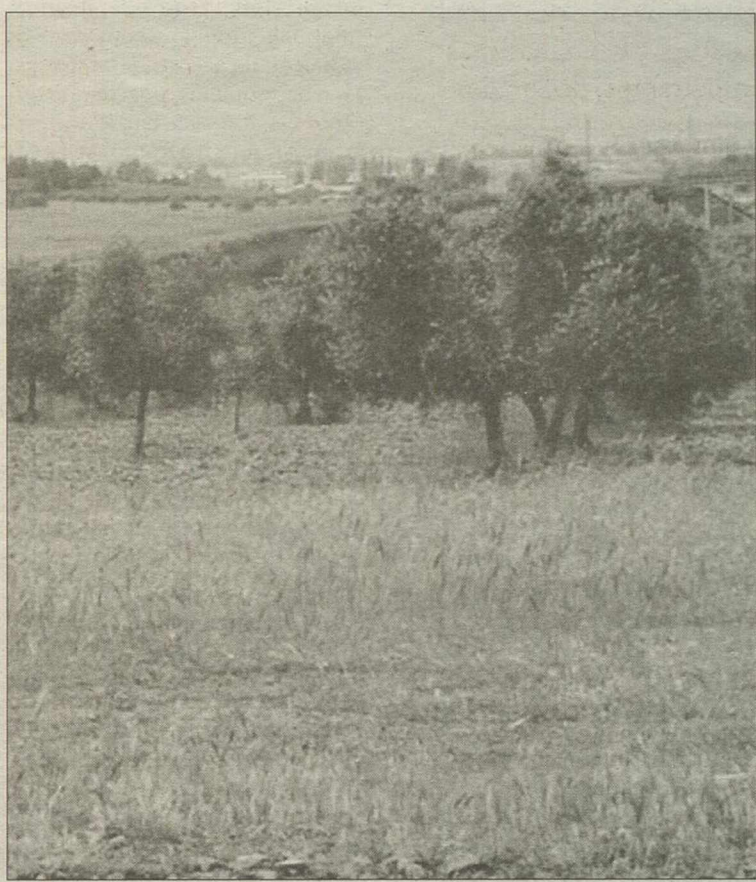

Nuestra provincia cuenta con especies autóctonas de flora. / LA TRIBUNA



La fauna es una parte muy importante de nuestros bosques. / LA TRIBUNA

algunos virus que afectan a los animales son otros de los grandes problemas que ponen en peligro el mantenimiento de los espacios protegidos de los que gozamos en nuestra provincia.

INCENDIOS. Son, sin duda, el peor enemigo de los bosques, principalmente en verano, que es cuando más fuegos se producen.

En lo que va de año ya ha habido 124 incendios en nuestra provincia, una cifra demasiado elevada que ha acabado con más de 2.000 hectáreas de superficie, según Carlos Maldonado, Jefe de la sección de Incendios Forestales.

Los dos grandes incendios que han afectado a nuestra pro-

vincia han sido el ocurrido el 29 de julio en el monte 'Dehesa Boyal' en el término municipal de Puertollano, cuyas causas se desconocen (aunque hay indicios de que pudo ser provocado), y el iniciado el día 2 de agosto en los términos de Abenojar y Saceruela, en el que los expertos hablan de intencionalidad.

► CUMBRE DE CANCÚN

Barato pide al Gobierno que defienda crear un registro de Denominaciones

LA TRIBUNA / CIUDAD REAL

El presidente de la Asociación Agraria de Jóvenes Agricultores de España (ASAJA), Pedro Barato, pidió a los representantes del Ejecutivo que defiendan "con ahínco" la creación de un registro multilateral de denominaciones geográficas y de calidad. "No podemos permitir que se pierda un patrimonio tan valioso como por ejemplo el del queso manchego", recalcó.

COAG Javier Sánchez, miembro del Comité Ejecutivo de la Coordinadora de Organizaciones de Agricultores y Ganaderos de España (COAG), recalcó que "vamos a hacer todo lo posible para que estas negociaciones, que sólo buscan el beneficio de las multinacionales, fracasen totalmente".

Criticó la estrategia de la UE "y la división de los diferentes gobiernos a la hora de negociar".

UPA Por su parte, el secretario general de la Unión de Pequeños Agricultores de España (UPA), Fernando Moraleda, denunció que el acuerdo con Estados Unidos ha privado a la UE de libertad a la hora de negociar, "y prueba de ello es lo que ha sucedido con el algodón".

► PARKING

La AAVV El Torreón espera de Merino un dictamen rápido

D.A. FARTO / CIUDAD REAL

La Asociación de Vecinos de El Torreón espera que el dictamen de la Defensora del Pueblo de Castilla-La Mancha sobre el proyecto de construcción de un parking junto al arco del Torreón se de a conocer en un plazo de entre un mes y medio o dos meses, según explicó el presidente de la entidad vecinal, José Luis Huertas.

Representantes de esta asociación estuvieron el pasado miércoles en Albacete para mantener un encuentro con Henar Merino, a la que entregaron documentación complementaria, incluidos algunos recortes de prensa de informaciones relacionadas con este caso.

Huertas explicó que la Defensora del Pueblo evitó pronunciarse sobre el fondo de la cuestión, pero espera que a raíz de los nuevos datos aportados solicite información adicional al Ayuntamiento de Ciudad Real, como responsable del proyecto.

Vecinos de La Granja reclaman un servicio de limpieza de más calidad

Los vecinos se quejan de la eficacia y prontitud de los barrenderos durante la feria en contraste con el abandono y la tardanza durante el resto del año

• Vecinos del barrio de La Granja, donde la AAVV se disolvió, explicaron a *La Tribuna* su malestar por la falta de limpieza y los problemas con las casetas de la feria.

DIEGO FARTO / CIUDAD REAL

Habitantes del barrio de la Granja se quejan del abandono que sufren por parte de los servicios municipales de limpieza. Una dejadez que para ellos es más dolorosa en la medida en que han tenido la ocasión de comprobar la eficacia de estos mismos operativos durante la pasada feria.

Isidra Álvarez y Carmen Ruiz del Río, junto a otras vecinas, que forman parte de un grupo vinculado a la parroquia de San Juan Bautista, explican que el sentimiento general entre los vecinos es de enfado al considerar que están abandonados, puesto que durante sus fiestas de barrio se realizó una limpieza a fondo en las calles que tenía que recorrer la procesión, pero las vías alledañas quedaron como estaban; poco antes de la feria de Ciudad Real se realizó de nuevo una limpieza en las zonas afectadas y mientras duraron las celebraciones, las brigadas de limpieza comenzaban a retirar los rastros nocturnos a seis o las siete de la mañana.

La misma eficacia les gustaría percibir en las calles y jardines del interior del barrio, que permanecen llenos de papeles y otros restos durante semanas.

El párroco, Francisco Guerrero, considera que es una lástima que un barrio tan bien diseñado, con jardines rodeando los bloques de vecinos, padezca semejante abandono por los servicios públicos y no sólo en materia de limpieza, pues mencionó la Seguridad Ciudadana o la Educación como otra fuente de carencias.



Carmen Ruiz del Río, Isidra Álvarez y Francisco Guerrero durante la conversación con *La Tribuna*. / MAYTE GARCÍA

Pero el abandono no es sólo municipal, en este sentido, Carmen Ruiz del Río, explicó que un día alguien manchó con excrementos un teléfono público, esta pieza de mobiliario permaneció más de una semana en aquel estado.

Por otra parte, estos vecinos se mostraron contrarios a la instalación de las casetas de la feria de Ciudad Real cerca de sus viviendas. Isidra Álvarez explicó "tenemos que dormir con las ventanas cerradas y aún así se mueven los cristales y las lámparas", en referencia al volumen de la música.

En este sentido Ruiz del Río, explicó que «cuando vinimos a vi-

vir aquí sabíamos que se celebraba la feria y había conciertos, pero la feria dura hasta las tres o las cuatro de la mañana, que es una hora que en verano a lo mejor no te acuestas», pero las casetas están con la música hasta después de las seis de la mañana «y a las siete de la mañana pasa la máquina aspiradora, que también hace ruido».

Para ambas, así como para otras vecinas que asisten a la conversación, el problema es que deben madrugar para acudir a su trabajo con lo que «nos levantamos peor que nos acostamos», decía Álvarez.

Asociados a las casetas de la

feria se dan otros problemas, como el botellón que se organizaba detrás de ellas o la actitud desafiante de algunos asistentes. Una de las vecinas relató que vio a un usuario de las casetas prepararse y esnifar cocaína en plena calle en medio de los viandantes.

Más sorprendente lo que le ocurrió a los vecinos de uno de los bloques más cercanos al pabellón ferial, que una de las noches de feria encontraron a una pareja desconocida practicando el sexo en un rellano, que además adoptaron una actitud desafiante ante quienes les descubrieron.

En la misma línea, estos vecinos se muestran en contra de que se traslade el concurso de limón de la Pandorga hasta el recinto ferial. «¿Es que para no ensuciar Prado van a tener que venir a ensuciar aquí?» se pregunta otra de las vecinas.

«Nos levantamos peor que nos acostamos» a causa de la música de las casetas de la feria

La Concejalía de la Mujer oferta un total de 16 actividades y 8 cursos

C. MARTÍNEZ / CIUDAD REAL

Helena López, edil de Mujer, dio cuenta ayer de las actividades que su concejalía llevará a cabo en los próximos meses. Destacando el esfuerzo acometido por su equipo «porque contamos con pocos recursos y escasa plantilla», López apuntó que con un presupuesto para el curso 2002-2003 de 138.200 euros ha organizado un total de 16 actividades, tres de las cuales -yoga, danza del vientre, patchwork- son nuevas en este periodo.

Hasta el momento se han inscrito 3.000 personas para realizar

las diferentes actividades previstas, cifra que Helena López cree que se podrá ampliar hasta las 4.000. Bailes de salón, talleres de espalda, restauración de muebles, encaje de bolillos, pintura, manualidades, mimbres, natación, aeróbic y gimnasia de mantenimiento son las ofertas que la concejalía de la Mujer posibilita en cursos que se imparten en los centros sociales y que son gratuitos. Además, también han organizado ocho cursos que van desde que van desde la formación de inglés hasta las técnicas de relajación e hipnosuges-

tión hasta la educación sentimental, sexual y de parejas. Sin olvidar las charlas que dos psicólogas impartirán en los centros de reunión.

Evidenciando que sus ideas fueron en cierto momento motivo de sonrisas, ahora quiere recordar su «satisfacción» por contribuir «a mejorar la calidad de vida de la mujer y su felicidad». El programa creado por Mujer se basa en las necesidades expuestas por los participantes porque, según Helena López, «tratamos de conocer las situaciones y perfiles de nuestras mujeres para dar respuesta a todas sus demandas».



Helena López. / R.VILLAVERDE

CASO DE LA CELADORA QUE OFRECÍA TRABAJO EN EL HOSPITAL A CAMBIO DE DINERO

Urdió un plan, se arrogó un cargo y logró atrapar en su tela de araña a 30 víctimas

Ayer quemó el último cartucho. La encausada pasó un mal trago que se le puede atragantar. El juicio quedó visto para sentencia

Tejió un plan con la trama y la urdimbre de un desalmado, dando una apariencia de «fiabilidad». Así consiguió atrapar a las víctimas y que cayeran en la trampa.

PILAR MUÑOZ / CIUDAD REAL

María Josefa R.F., de 47 años, acusada de estafar a unas treinta personas con la falsa promesa de conseguirles un trabajo en el Hospital de Ciudad Real, pasó ayer el peor de los tragos que se le puede atragantar. Durante tres días ha comparecido ante la Sección Primera de la Audiencia Provincial para responder de un delito de estafa continuado. Afrontó las sesiones del proceso intentando que no le traicionaran los nervios. Algo que consiguió sólo a medias. Y es que en el uso del derecho a la última palabra se defendió como pudo y de forma atropellada. Manifestó querer decir muchas cosas, para añadir que sentía mucho lo ocurrido. Dijo no estar de acuerdo en las cantidades desorbitadas que han dicho los afectados que les pidió. Afirmó estar dispuesta a «pagar» y aseguró que nunca les había dicho que era jefa de celadores. Solo pretendía ayudarles y facilitarles los impresos para la bolsa de trabajo.

Sin embargo, para el Ministerio Público ha quedado acreditada la concurrencia del delito de estafa. «La encausada se arrogó un cargo que no ostentaba en el Hospital e igualmente, según han coincidido los testigos, decía tener mano en el Sindicato CSI-CSIF para colocar a la gente». A juicio de la fiscal, el engaño fue llevado a cabo de forma muy bien hilada. «Elegió a sus víctimas, conocía a la mayoría e incluso tenía una buena relación con ellas. Personas desempleadas o con un empleo precario. Así, tejió un plan con la trama y la urdimbre de un desalmado, dando una apariencia de fiabilidad, de ahí que los perjudicados no sospecharan nada en un principio». Cómo iban a creer que estaban siendo víctimas de una estafa, cuando algunas de ellas la conocían desde hacía años. Cómo iba a creer una familia que se trataba de un engaño cuando les aseguraba un trabajo y les intentó vender un piso para que se trasladaran a Ciudad Real. 24.040 euros (cuatro millones de las antiguas pesetas) les costó confiar en esta persona que no destaca precisamente por su intelecto pero sí por su habilidad para urdir una treta de estas características; para vender un piso en alquiler. Y es que sólo hace falta no tener conciencia, saber envolver a la víctima con actitud humilde y de entrega total



La acusada de espaldas durante la declaración de un testigo. /TOMÁS FERNÁNDEZ

para con el prójimo. El fin enriquecerse a costa de falsas palabras y promesas de empleo a cambio de un dinero, en ocasiones cantidades millonaria entregadas en varios plazos.

Durante las sesiones del proceso ha habido testimonios estremecedores. Una mujer, que le dio todo lo que tenía, dijo cómo lloró de alegría cuando le comentó la acusada que su marido iba a entrar a trabajar ya. Algo que no removió la conciencia de la inculpada.

Por todo ello, la fiscal, tras su alegato breve y conciso, pidió a la Sala una sentencia

condenatoria de tres años y once meses de prisión para María Josefa R.E., por un delito continuado de estafa con agravante por la situación económica en que dejó a las víctimas. Asimismo, solicitó que haga frente a la responsabilidad civil. Los abogados que ejer-

cen la acusación particular piden penas de entre 4 y 6 años de prisión. Coinciden en que se cumplen los requisitos de estafa valiéndose de la amistad y de la precaria situación. «Les hacía firmar impresos y en ocasiones cuestionarios en blanco, una vez ganada la confianza y conseguido el dinero». Un dinero que nunca le prestaron,

«Es absurdo el argumento de la defensa de que eran préstamos. No se pide a quien tiene necesidad»

tal y como afirmó la acusada.

El letrado de la Defensa dedicó buena parte de su tesis argumental a elogiar las bondades de la inculpada y sus penalidades, para al final solicitar la libre absolución al considerar que no ha

habido un delito de estafa. «Eran préstamos», arguyó.

La abogada del Sescam fue de una claridad meridiana en su exposición respecto a la responsabilidad civil subsidiaria. «El Hospital actuó en consecuencia cuando tuvo conocimiento del hecho».

CSI-CSIF ignoraba la utilización de su nombre

El sindicato CSI-CSIF quiere dejar claro ante la opinión pública su absoluta desvinculación e ignorancia de los hechos narrados por algunas de las víctimas que han testificado en la vista oral que se sigue contra la trabajadora sanitaria Josefa R.F. por presunta estafa. Según han declarado varios testigos, la presunta estafadora utilizaba el nombre del sindicato CSI-CSIF para embaucar a sus víctimas, algo que este sindicato desconocía. Asimismo, quiere dejar claro que la acusada no tiene relación alguna con los responsables de este sindicato, puesto que ni tan siquiera está afiliada al mismo ni lo ha estado nunca. Desde CSI-CSIF lamentamos que este sindicato, de trayectoria impecable, haya sido utilizado para la comisión de estos presuntos delitos, particularmente despiadados por aprovecharse de personas desfavorecidas y víctimas directas o indirectas del paro, una lacra social contra la que luchamos permanentemente.

PANORAMA

DENUNCIA

Aumenta la lista de afectados por la estafa del turno de vacaciones

DIEGO FARTO / CIUDAD REAL

Agustín Pérez, el cabeza de familia afectado por una posible estafa por una empresa que ofertaba vacaciones a disfrutar de multipropiedad a disfrutar en Marbella durante tres o cuatro semanas por año, señaló que otros afectados se han puesto en contacto con él y con su esposa.

Pérez explicó que les han facilitado sus datos siete personas y otras habían señalado su intención de acudir a la tienda de la calle Corazón de María que regenta esta familia a lo largo de la tarde de ayer o en las siguientes fechas.

Quienes se han puesto en contacto con estos afectados procedían además de la misma

Ciudad Real, de Puertollano, Valdepeñas y Daimiel.

En todos los casos, las cantidades abonadas para adquirir ese derecho a tres o cuatro semanas de vacaciones estaban alrededor de los 12.000 euros, pero las situaciones han sido muy dispares en otros aspectos. Por ejemplo, algunos afectados habían disfrutado de las vacaciones acordadas durante dos años, pero este verano se han encontrado sin reservas. Lógicamente, el quebranto económico por la parte del crédito ya satisfecha es mayor.

Otras personas se encontraron con que este verano tenían sus reservas, pero luego el hotel o apartohotel les exigía el pago del alojamiento.

EPÍGRAFE

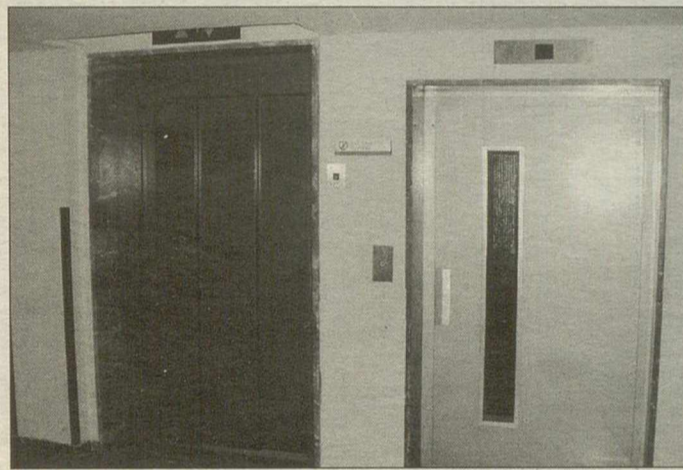

Ascensores más seguros. El Complejo Hospitalario de Ciudad Real, dependiente del SESCAM, completará el equipamiento de los elementos de seguridad de todos los ascensores de sus edificios dependientes, tanto de uso público como interno, que contempla la instalación de puertas en cabina y de otros dispositivos complementarios. / LA TRIBUNA

COCEMFE-ORETANIA

El día 17 se clausurará el curso 'Permiso de conducir para discapacitados'

La federación provincial de Asociaciones de Discapacitados Cocemfe-Oretania Ciudad Real ha anunciado en rueda de prensa que el próximo día 17 de septiembre se procederá a la clausura del curso 'Permiso de Conducir -clase B- para discapacitados', acto que será presidido por el Presidente de la Federación de Asociaciones de Discapacitados Cocemfe-Oretania Ciudad Real, por el Jefe de Formación y Empleo del Sepecam (organismo de la Consejería de Industria y Trabajo de la Junta de Comunidades de Castilla-La Mancha que ha propiciado el desarrollo del curso) y

por representantes del Consistorio de la localidad de Daimiel. El citado curso, iniciado el pasado mes de abril, se ha desarrollado en el Centro de Formación de Cocemfe-Oretania en Daimiel, homologado para tal fin por la Junta de Comunidades de Castilla-La Mancha, y ha contado con un total de 500 horas lectivas, habiendo asistido a el 15 personas con discapacidad, procedentes de distintos puntos de la geografía de nuestra provincia.

FORMACIÓN

OBEM presenta sus actividades ■ La Oficina de Orientación Laboral de la UCLM, fruto del convenio con Fedeto, en Toledo (OBEM), presenta sus nuevas actividades para 2003-04. En la misma línea del año anterior, pretende seguir organizando las Jornadas de Orientación Sociolaboral, que sirven de cauce para que los universitarios aprendan técnicas y herramientas de búsqueda activa de empleo.

PANORAMA

EMPRESAS

Tecnove convoca dos becas para alumnos de enseñanzas técnicas

LT / CIUDAD REAL

Tecnove S.L., compañía del sector industrial establecida en Herencia, especializada en la construcción de vehículos especiales, ha hecho pública la convocatoria de dos ayudas-premio a estudiantes de pregrado matriculados en enseñanzas técnicas en el curso 2003-04 de cualquier centro del campus de Ciudad Real.

Esta convocatoria es fruto del convenio de colaboración suscrito con la Universidad de Castilla-La Mancha, a través del Vicerrectorado de Infraestructuras y Desarrollo Empresarial, cuyo responsable es el catedrático de Ingeniería Química, Antonio de Lucas. En el convenio se recoge, entre otros aspectos, el interés mutuo por potenciar el estudio y reconocer el esfuerzo académico y el

trabajo del estudiante.

La cuantía de estas ayudas será de 900 euros cada una para un curso académico, con la posibilidad de prorrogarse otro curso.

Aquellos alumnos interesados en participar en esta convocatoria deberán cumplir los requisitos de estar empadronados en la provincia de Ciudad Real; haber cursado en la UCLM alguna de las titulaciones reseñadas durante el curso 2002-03; y poseer un buen expediente académico que tenga una puntuación superior a 7,0, sobre 10.

La beca será adjudicada teniendo en cuenta como criterios de selección el expediente del candidato, los logros académicos y la adecuación del perfil académico a las actividades del grupo Tecnove, S.L.



Instalaciones de Tecnove en Herencia. / RUEDA VILLAVERDE

AGUA

Los pantanos de la provincia embalsan 207,3 Hm³

Los siete embalses de la provincia de Ciudad Real pertenecientes a la cuenca del Guadiana embalsan 207,3 hectómetros cúbicos y se encuentran al 53,36 por ciento de su capacidad total, según el parte semanal de la Confederación Hidrográfica del Guadiana. De acuerdo a estos datos los pantanos embalsan 2,267 hectómetros cúbicos menos que en la anterior semana.

El pantano de Gasset, del que se abastece la capital ciudadrealense, embalsa 15 hectómetros cúbicos (el 38,75 por ciento de su capacidad). Peñarroya cuenta en la actualidad con 39,1; El Vicario embalsa 4 hectómetros cúbicos; Torre de Abraham embalsa 98,1 hectómetros cúbicos; Puerto de Vallehermoso tiene en la actualidad 3,2 hectómetros cúbicos; La Cabezueta embalsa 36,6 hectómetros cúbicos y el pantano Vega del Jabalón cuenta con 11 hectómetros cúbicos de agua, según la Confederación Hidrográfica del Guadiana

Los precios subieron en la provincia en agosto por debajo de la media nacional

Durante el mes pasado el IPC subió en Ciudad Real un 0,2 por ciento, lo que significa el menor incremento de Castilla-La Mancha

• Sin embargo, la subida de los precios en lo que va de año se sitúa en el 1,3 por ciento, dos décimas más que la media nacional y la tasa interanual es la más alta de la región.

LA TRIBUNA / CIUDAD REAL

Los precios subieron durante el pasado mes de agosto en la provincia de Ciudad Real un 0,2 por ciento lo que significa tres décimas por debajo de la media nacional. Además, la provincia ciudadrealense registró el menor incremento del IPC de las provincias de Castilla-La Mancha.

En agosto los precios subieron en las cinco provincias de Castilla-La Mancha, especialmente en Cuenca, Guadalajara, con incrementos de siete décimas, y Toledo, donde el aumento fue del 0,6 por ciento. En Albacete, los precios subieron un 0,5 por ciento, lo mismo que la media regional.

En Ciudad Real, el aumento de los precios desde comienzos de año se sitúa en el 1,3 por ciento -dos décimas más que la media nacional- y la tasa interanual es la más alta de Castilla-La Mancha, un 3,4 por ciento, frente al 3 por ciento del conjunto del Estado.

El aumento de los precios de agosto en Toledo sitúa la tasa de inflación acumulada en el 1,1 por ciento -lo mismo que la media nacional- y la interanual en el 2,8 por ciento, dos décimas inferior a la re-

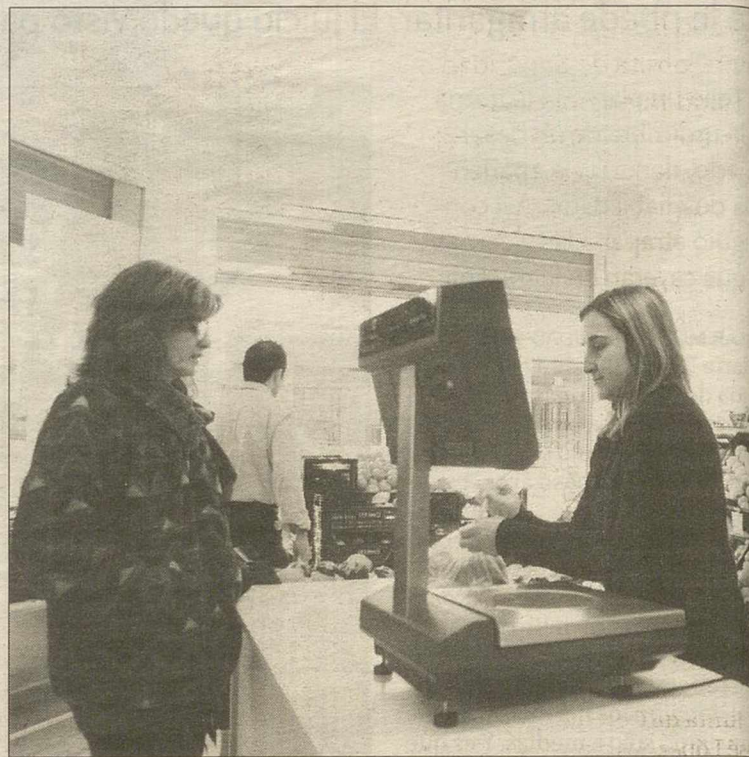

Los precios subieron en agosto en la provincia un 0,2%. / RUEDA VILLAVERDE

gistrada en el conjunto del Estado. También en la provincia de Albacete la inflación acumulada en lo que va del año se sitúa en el 1,1 por ciento y la interanual en el 2,8.

En la provincia de Cuenca, la tasa acumulada se colocó en agosto en el 0,9 por ciento y la interanual en el 2,7, las menores de toda la región. La tasa de inflación acumulada en Guadalajara desde enero se sitúa en el 1,6 por ciento, el nivel más alto de Castilla-La Mancha, mientras que la interanual se

coloca en el 2,9 por ciento.

Los precios subieron en el mes de agosto en todas las provincias españolas salvo en Baleares y Cantabria, donde no variaron, y se incrementaron especialmente en Soría, con un 0,8 por ciento, según los datos difundidos ayer por el Instituto Nacional de Estadística (INE). En el conjunto de España, los precios subieron un 0,5 por ciento en agosto, la tasa de inflación acumulada se situó en el 1,1 por ciento y la interanual en el 3 por ciento.

REACCIONES A LOS DATOS DEL IPC DEL MES DE AGOSTO

CECAM

La Confederación Regional de Empresarios de Castilla-La Mancha (Cecam) pidió ayer «contención» para que, a pesar de la subida del IPC en la región durante en agosto, un 0,5 por ciento, se lleguen a «cumplir» las previsiones establecidas. «Por tanto es necesario establecer políticas de contención en los próximos meses para controlar los precios y cumplir las previsiones».

UGT

La Ejecutiva Regional de UGT considera que el crecimiento del IPC en un 0,5 por ciento en agosto «castiga principalmente a las familias y a los preceptores del Salario Mínimo Interprofesional» y refleja la «política antisocial de este gobierno». En un comunicado, la UGT entiende que el repunte de la inflación «genera una grave pérdida de competitividad».

CCOO

CC.OO de Castilla-La Mancha dijo ayer que el Gobierno de la Nación continúa sin adoptar medidas eficaces para controlar el fuerte aumento del precio en los productos de consumo básicos para los ciudadanos. Señala que, por ejemplo, en la región, la carne de pollo subió un 17,3 por ciento en los últimos doce meses, la fruta un 14,4 por ciento o el pan un 6 por ciento.



ESPECIALISTAS EN URBANAS COMPRAVENTA

- * SOLARES
- * PARCELAS
- * PISOS
- * CASAS
- * NAVES
- * LOCALES

Calle Pérez Galdos, 40
13200 MANZANARES

TFNO 926.612525-56
MAIL asesoria@almempresas.com

INMOBILIARIA

▶ LAS CINCO REUNIONES DE LA MESA DE TRABAJO FORMADA POR LOS AGENTES SOCIALES GESTARON LAS BASES DEL ACUERDO DEFINIDO AYER EN TOLEDO

Acuerdo de Seguridad para el Complejo

Tras ocho horas de reunión en la Consejería de Industria y Trabajo, la Mesa por el Diálogo suscribió ayer el primer acuerdo para aumentar las medidas de seguridad laboral en la planta petroquímica de Puertollano

Entre otros aspectos, se aprobó la creación del primer Comité de Seguridad y Salud Intercontratas existente en Repsol y en el conjunto de los complejos industriales del país.

MARTA CANSECO / PUERTOLLANO

La Mesa por el Diálogo sobre el Complejo Industrial de Repsol Petroléum en Puertollano (Ciudad Real), integrada por la empresa matriz y sus contratistas y los sindicatos UGT y CCOO suscribió ayer en Toledo el primer acuerdo para incrementar las condiciones de seguridad y calidad laboral en dicha planta petroquímica.

Después de ocho horas de reunión en la Consejería de Industria y Trabajo, y bajo la supervisión de la directora general de Trabajo de la Junta de Comunidades, María José López, los representantes sindicales y de los subcontratistas comparecieron juntos públicamente para expresar su satisfacción por el acuerdo alcanzado, dejando atrás los episodios de tensión vividos tras la explosión ocurrida el pasado 14 de agosto, que se cobró la vida de ocho trabajadores y mantiene heridos muy graves a otros dos.

Los asistentes a la reunión firmaron un documento conjunto que recoge, entre sus principales medidas, la de crear un Comité de Seguridad y Salud Intercontratas, que como destacaron los sindicatos, es el primero que se crea dentro de Repsol en España y en la totalidad de los complejos industriales del conjunto del país.

COMPOSICIÓN PARITARIA. Este Comité tendrá una composición paritaria entre patronal y sindicatos y constará de doce miembros: tres de UGT, tres de CCOO y seis de los empresarios. Sus funciones serán las de coordinar todo lo relativo a seguridad en el Complejo Petroquímico de Puertollano y las empresas contratistas.

Además, dichas empresas se comprometen a comprar más detectores para que los trabajadores tengan total seguridad ante cualquier tipo de fuga en la planta. También se acordó la compra, por parte de Repsol, de dos camiones antiincendios homologados incorporando las últimas tecnologías, además de siete cañones de dos mil galones por minuto.

Asimismo, el contratista deberá dotar de equipamiento homologado a sus trabajadores, con la promesa de Repsol de controlarlo.

Sobre seguridad en el recinto, se ampliarán los turnos de entrada en las puertas 9 y 20 y se tomarán las medidas necesarias para la entrada de vehículos al complejo, para evitar que los trabajadores no



Los sindicalistas mostraron su satisfacción por el curso de las negociaciones que han dado su fruto en el esperado acuerdo. / LT

corran ningún riesgo en su acceso al complejo.

En virtud de este acuerdo, Repsol YPF auditará también la formación en seguridad que reciben los empleados de dichas empre-

«Medidas serias, con fechas y presupuestos, se pondrán en práctica de forma inmediata»

sas, así como el cumplimiento por parte de las mismas de la normativa en Seguridad y Salud Laboral.

REACCIONES. La directora general de Trabajo consideró un "avan-

ce" el acuerdo logrado, que como destacó, establece "medidas serias, con fechas y presupuestos, que se pondrán en práctica de forma inmediata", para evitar que se vuelvan a producir accidentes de la gravedad del ocurrido este verano. Tras mostrar su satisfacción por este resultado, María José López dio por concluido el Grupo de Trabajo y la Mesa por el Diálogo constituidos para negociar mejoras de seguridad en el Complejo. El representante de los empleados subcontratados, Félix Serrano, hizo constatar al término de la reunión que están en la misma línea que los sindicatos, y añadió que "gracias a la fuerza de los trabajadores y a un trabajo arduo se ha llegado a este acuerdo".

Tanto el responsable de la Federación de Metal de UGT en Ciudad Real, Sebastián Correas, como el representante de la Fe-

deración Minerometalúrgica de CCOO en esta provincia, Antonio Cervantes, manifestaron que a partir de ahora "se abre una nueva etapa en Puertollano". Por su parte, el portavoz de Repsol en el

Félix Serrano afirmó la existencia de un arduo trabajo tras la consecución de este acuerdo

Complejo Industrial, Salvador Saura, indicó que la empresa reestudiará algunas inversiones que ya estaban planteadas y adelantará las que considere más oportunas.

Alberto Saiz

El consejero de Industria y Trabajo, Alberto Saiz, recordó ayer por su parte que aún no se conocen las causas que provocaron el accidente de la factoría de Repsol de Puertollano, aunque incidió en que «hay un interés común» en que no vuelva a ocurrir en ninguna instalación un suceso de esta magnitud.

Saiz, que realizó una visita institucional a Cuenca, dijo que las causas sólo se conocerán cuando concluya la investigación que están llevando a cabo los distintos grupos de investigadores que se han conformado de forma asociada, cada uno con una línea de investigación atribuida, y que utilizan una información común de todo lo que sucedió antes, durante y después del accidente.

Por lo tanto, los investigadores concluirán con datos totalmente objetivos de las condiciones laborales, de las condiciones industriales y de por qué hubo unos accidentes en la planta y hasta entonces no se sabrá nada porque el proceso está sometido a secreto profesional, afirmó el titular de Industria. En este sentido, opinó que los investigadores necesitan tranquilidad porque «están evaluando muchísima información, muchísimos datos y muchísimos testimonios»

▶ LAS DEMANDAS INICIALES DE LOS TRABAJADORES A REPSOL

▶ **Clínica.** Los trabajadores solicitaron la existencia en el complejo de una clínica equipada.

▶ **Unidad.** Pidieron a su vez la instalación de una 'Unidad de Quemados e Intoxicados'.

▶ **Seguridad.** Cumplimiento por parte de la empresa de todas las normas de seguridad e higiene la-

boral en todo el complejo, así como personal interno capacitado para casos de emergencia.

▶ **Paradas.** Que las paradas y reparaciones sean programadas ya que se hacen con las actividades en marcha.

▶ **Prevención.** Cursillos continuos de seguridad para los traba-

jadores y servicios de prevención laborales por parte de los contratistas.

▶ **Comisión.** Constituir una comisión de investigación representada por los trabajadores.

▶ **Medios.** Detectores continuos, igualdad de equipamientos y el montaje de filtros en torres.

BREVES

EDUCACIÓN

Nuevo Máster de la UCLM

■ La Universidad de Castilla La Mancha, a través del departamento de Ingeniería Química, ha organizado la tercera edición del 'Master de Ingeniería y Gestión medioambiental', cuyo plazo de preinscripción estará abierto hasta el día 19. El Máster, que se impartirá en el centro Universitario de Puertollano, se desarrollará de octubre de 2003 a junio de 2004. En cuanto al trabajo fin de Máster se llevará a cabo durante los meses de julio a diciembre de 2004 en empresas o centros de investigación.

SOCIEDAD

Se celebra la vista sobre 'caso Cortés'

■ En la jornada de hoy se celebrará la vista sobre el caso de Marcelino Cortés, cuyo cadáver fue encontrado el 13 de abril de 2001 en la zona de las graveras de Almodóvar del Campo. La familia de Cortés quiere seguir confiando en la Justicia y ha depositado su esperanza en el trabajo del bufete de Sanz de Bremond. En su opinión, habría pruebas suficientes que arrojarán luz sobre la muerte violenta de Cortés. Por su parte, los tres implicados en el crimen, de edades comprendidas entre los 21 y los 23 años, «están en libertad provisional con cargos después de pagar la fianza».

AYUNTAMIENTO

El Pabellón Havana Club, más cerca de su reapertura

■ La tan demandada reapertura del céntrico Pabellón Havana Club está un paso más cerca de llevarse a efecto. Fuentes del Ayuntamiento anunciaron que el pliego de condiciones se encuentra actualmente en fase de estudio por parte de los grupos municipales con el objetivo de «alcanzar un consenso con la máxima celeridad para hacer efectivo el concurso público de la concesión de la explotación del pabellón» tal y como expuso Luis Pizarro, quien añadió que un equipo de técnicos municipales estudian el anterior pliego para dilucidar pertenencias.

La plataforma contra la autopista presenta alegaciones al proyecto

Representantes de la agrupación calificaron ayer la futura infraestructura entre Toledo y Córdoba de «inadmisible» y apuntaron que seguirán con las protestas

• La Plataforma en Defensa del Valle de Alcudía y Sierra Madrona entiende que la obra ataca al desarrollo socioeconómico, así como al medio ambiente de la comarca.

ISRAEL DÍAZ / PUERTOLLANO

La Plataforma en Defensa del Valle de Alcudía y Sierra Madrona presentó en la mañana de ayer las alegaciones que se trasladarán al Ministerio de Fomento en contra del proyecto de construcción de la autopista de peaje Toledo-Córdoba. Según se apuntó, a lo largo de toda la semana se está procediendo a la recogida de firmas ya que, para la agrupación, la infraestructura va en contra del desarrollo socioeconómico de la comarca del Valle de Alcudía y Sierra Madrona, afectando especialmente a Almodóvar del Campo y Fuencaliente.

«Compromete la línea dominante de desarrollo sostenible porque básicamente la comarca orienta su futuro hacia el turismo rural que se vería hipotecado con el proyecto», apuntó Vicente Luchena.

«Compromete la línea dominante de desarrollo sostenible porque básicamente la comarca orienta su futuro hacia el turismo rural que se vería hipotecado con el proyecto», apuntó Vicente Luchena.

Así, según Luchena, desde el Ministerio de Fomento se habría intentado limitar la publicidad al proyecto presentándolo durante los meses de verano: «Quieren la menor participación posible en un proyecto de varios miles de páginas».

En opinión de la plataforma, la obra no estaría justificada ya que únicamente se alega por Fomento la futura solución de problemas de tráfico en Despeñaperros. «Un estudio de 1999 constata que estos problemas se dan únicamente 2 o 3 días al año, unas 130 horas, a lo que hay que sumar la existencia

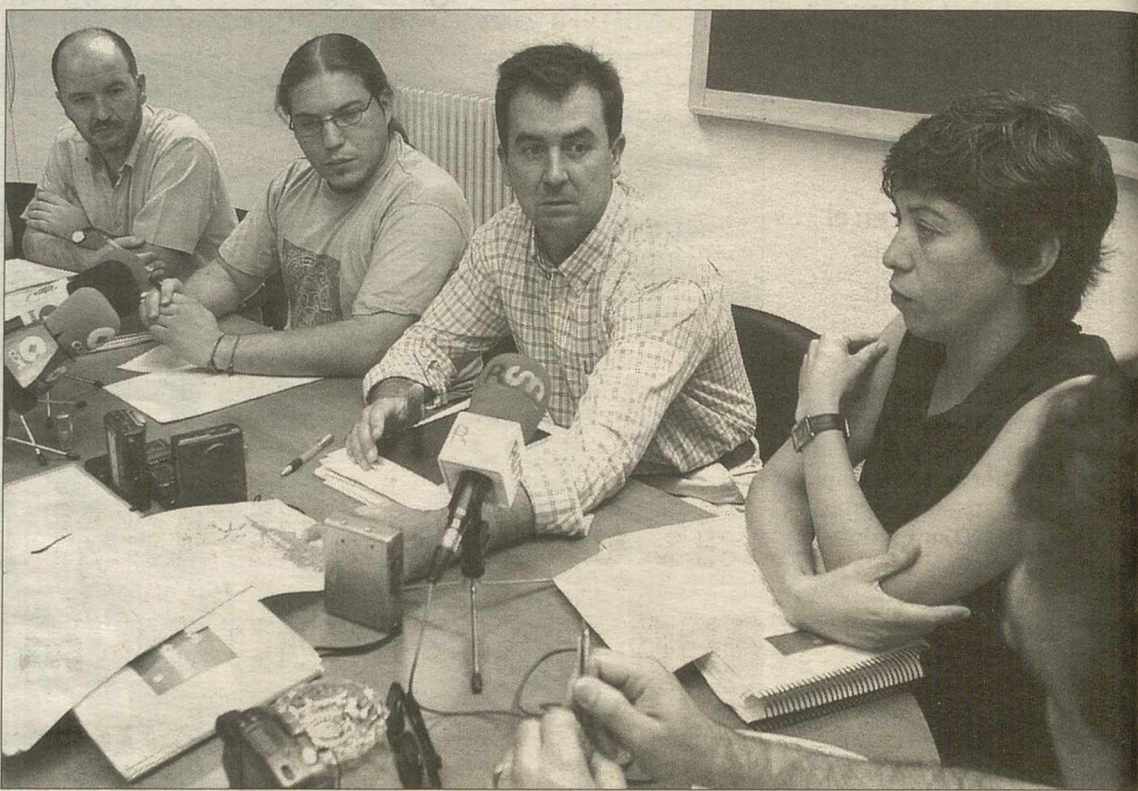

Un momento de la rueda de prensa de ayer. / PILAR G. MANZANARES

de un proyecto en obras para eliminar esta problemática», se manifestó.

FUENCALIENTE. De esta manera, se va a solicitar la retirada de un proyecto que actualmente se encuentra en fase de estudio ya que los dos trazados que se plantean, de los cuales el que transcurre por Fuencaliente parece ser el preferido por Fomento, son «inadmisibles» para la platafor-

ma. Y es que, también se dio a conocer que el equipo de Gobierno del Consistorio de Fuencaliente se ha sumado a la plataforma.

De esta manera, Santiago Canales reconoció que no se está en contra de la autopista, sino del proyecto ya que el perjuicio que causaría a la localidad sería amplio al condicionar su turismo. Además, se recordó que Fuencaliente no tendría acceso a la infraestructura salvo por Puertolla-

no o por Villanueva de Córdoba al no existir una salida en más de 70 kilómetros.

Así, se va a iniciar una campaña con el objetivo de paralizar el proyecto que junto a la presentación de las alegaciones constará del planteamiento de una queja ante la Unión Europea. Y es que para Luchena, su materialización únicamente beneficia a las empresas constructoras por lo que a su entender la decisión final va a ser política: «Es muy posible que en el ámbito europeo se valoren más las cuestiones técnicas que las políticas».

Y es que, la alternativa recomendada por Fomento sería la que atraviesa Fuencaliente en vez de la que transcurriría paralela a la línea del AVE lo que para los representantes de la plataforma dejaría a las claras que en ningún momento se ha pensado en las comarcas existentes. «Es un estudio muy deficiente, carente de alternativas, y que se ha desarrollado sin conocer la zona», concluyeron.

También se lamentan en Córdoba

El trazado que propone Fomento para la autopista de peaje Toledo-Córdoba ha levantado el rechazo unánime de todos los municipios cordobeses a cuyos términos municipales afectará. Mientras Fomento propone como mejor alternativa su construcción a través de un corredor que circularía próximo a la carretera N-420; en la comarca de Los Pedroches existe unanimidad a la hora de exigirle que se decante por el trazado que discurriría paralelo al AVE. Entre los motivos que se esgrimen, a los que se ha sumado tanto la Diputación como la Junta de Andalucía, figura el alto impacto medioambiental que supondría la primera alternativa. La mayoría de las localidades afectadas ya han celebrado una sesión plenaria para ratificar el rechazo unánime. Así, cuando quedan dos semanas para que se acabe el plazo de alegaciones, ayuntamientos, Diputación y Junta están elaborando los informes para convencer al Ejecutivo.

PP de Argamasilla denuncia la «corrupción» del PSOE

LA TRIBUNA/PUERTOLLANO

El grupo popular de Argamasilla de Calatrava ha denunciado 'claros indicios de corrupción en las filas socialistas'. Esta denuncia se suma a las críticas que ya realizaron con respecto a las actuaciones del equipo de Gobierno socialista en torno a la urbanización de unos terrenos.

Así, el PP se hizo eco de las ale-

gaciones presentadas al nuevo Plan de Ordenación Municipal por un grupo de particulares, quienes evidenciaron ciertas irregularidades para calificar como urbanizables unos terrenos que son propiedad del arquitecto Hipólito Muñoz, encargado de realizar el Plan, y de la familia de éste.

Continúa el grupo popular que «carece de toda lógica la planifica-

ción urbanística que se pretende, por lo que el interés en estos terrenos apunta a un interés particular, no general de la localidad».

Respecto a lo acontecido en el último pleno, el PP califica de «intereses ocultos» la postura del equipo de Gobierno de defender la urbanización de estos terrenos sin alegar las razones reales y no descartan acciones legales.



El Consistorio de Argamasilla de Calatrava. / P.G.M.



La Comisión de Gobierno sentenció que el origen del incendio debe clarificarse por el bien de la investigación. / P.G.M.

Emergencias de Ciudad Real y Puertollano discrepan en la causa del fuego en la Dehesa

Emergencias de Ciudad Real habla de 'causas desconocidas', pero el Parque de Puertollano considera que el incendio fue provocado

El Consistorio ha devuelto los informes enviados por los servicios de emergencias con el fin de que se imponga un criterio claro y unívoco.

E.C. / PUERTOLLANO

Los informes que Emergencias de Ciudad Real y el Parque de Bomberos de Puertollano han remitido al Ayuntamiento en relación al incendio de la Dehesa han recibido una doble valoración por parte del Consistorio. Por un lado, «vienen a reafirmar nuestra percepción de la magnífica actuación de los efectivos que trabajaron en la extinción del incendio», tal y como aseguró ayer el portavoz de la Comi-

sión de Gobierno, Luis Pizarro.

Por otra parte, el Ayuntamiento considera que existe una contradicción importante en las valoraciones realizadas por Ciudad Real y por Puertollano «que afecta a un punto crucial de las investigaciones: el origen del incendio». Según Emergencias de Ciudad Real, las causas del incendio pueden darse por 'desconocidas', mientras los efectivos del Parque de Bomberos de Puertollano insisten en que la detección de tres focos distintos y el hallazgo de 'pegas' indican que el fuego fue provocado.

Pizarro dejó clara la confianza del Consistorio en los datos que han aportado a la investigación los efectivos de Puertollano y dio a conocer la decisión municipal de remitir los informes recibidos a su

punto de origen -los propios servicios de Emergencias- con el fin de que trabajen por aunar criterios, «dado que considerar 'provocado' o 'desconocido' el origen de un incendio supone dar un giro radical en uno u otro sentido al curso de las investigaciones que se lleven a cabo».

El concejal añadió que la Guardia Civil y la Policía Nacional contribuirán a clarificar las conclusiones de la investigación, e insistió en que, pese a este punto crucial en que no se da el acuerdo deseable, lo que sí queda claramente concluido es la adecuación del trabajo realizado la tarde del pasado 29 de julio, cuando un número -aún indeterminado- de hectáreas de la Dehesa Boyal quedaron reducidas a cenizas.

URBANISMO

La farmacia de la Plaza Doctor Fleming deberá reestructurar su planta

E. C. / PUERTOLLANO

Según un informe elaborado por el arquitecto municipal, la farmacia que presenta una doble fachada hacia la Plaza del Doctor Fleming y la Avenida Primero de Mayo -bastante conocida por abrir las 24 horas- deberá modificar su planta, al no ser admisible la actual desde el punto de vista de la legislación vigente en materia de Urbanismo. Según explicó ayer el portavoz de la Comisión de Gobierno, Luis Pizarro, hace unos años se llevaron a cabo en el local unas obras de rehabilitación «que no se ajustaron a la legislación», por lo que se levantó un expediente de infracción urbanística a la farmacia en cuestión. Llegado el caso a los tribunales, el juez que lo instruye envió un requerimiento al Ayuntamiento para que el arquitecto municipal emitiera un informe al respecto, que debía

estar elaborado antes del 1 de septiembre.

Tal y como expuso Pizarro, la Comisión de Gobierno -en cumplimiento del mandato judicial- acordó ayer dirigir al juez el informe realizado por el técnico municipal.

El citado informe concluye que «el reestablecimiento de la legalidad urbanística pasa por la agrupación de la parcela de referencia con las colindantes, con su misma condición de inedificables». El objetivo, según se expone en el informe, no es otro que el de conseguir un solar con dimensiones suficientes para ser edificado y previa la demolición de las edificaciones existentes, proceder a una construcción de nueva planta, «dada la imposibilidad de reconducir la situación a las condiciones anteriores». Pizarro aseguró que el Consistorio «no entrará en valoraciones».

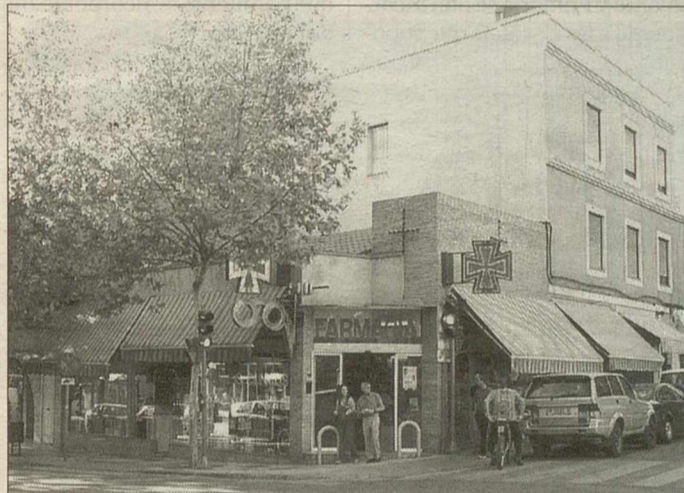

Farmacia que deberá asentarse sobre una nueva planta. / P.G. MANZANARES

AYUNTAMIENTO

El Ayuntamiento cerrará una nave ubicada en la Ctra. de Almodóvar

La Comisión de Gobierno acordó seguir adelante con su decisión de proceder al

cerramiento de la nave actualmente vacía que posee la Mercantil Comercial Bisoar en las afueras de la ciudad. La decisión pretende evitar posibles «malos usos» de este espacio. Desde el Ayuntamiento se han considerado las protestas de la Mercantil -con sede en Calonge- 'fuera de recibo'.

Servicio oficial de REPSOL BUTANO



Empresa instaladora EG4 - Instalaciones domésticas e industriales para gas natural (Tanques)

C/ Canalejas, 50 - Telf. y fax: 926 54 62 31 - Telf.: 926 54 11 09 - 13600 ALCAZAR DE SAN JUAN - www.dialcazar.meyca.es - e-mail: dialcazarsa@terra.es

EDUCACIÓN

Novillo destaca la importancia de la Ley de Calidad para el curso

A.M. /TOMELLOSO

La concejal de Educación de Tomelloso, María Teresa Novillo, ha resaltado la importancia del curso escolar recién iniciado, por el reto que supone la aplicación de la Ley Orgánica de Calidad de la Enseñanza (LOCE), aprobada por las Cortes el pasado mes de diciembre, lo que supone, según indicaba, que muchos de los Reales Decretos que van a ser de aplicación en todo el territorio nacional, darán pie a que las comunidades autónomas pongan en marcha y desarrollen sus propios decretos.

Novillo, acompañada del alcalde de Tomelloso, Carlos Cotillas, ofrecían una rueda de prensa para realizar un balance del curso recién iniciado, en el que unos 3.400 niños de Educación Infantil y Primaria se han incorporado a las clases, lo que supo-

ne un aumento de cuarenta niños con respecto al curso pasado.

La concejal hizo un repaso por diferentes aspectos educativos, destacando la puesta en funcionamiento, en próximas fechas, del nuevo colegio situado en la Avenida Juan Carlos I, con un total de 40 niños de tres años recepcionados de la demanda de los colegios 'Doña Crisanta', 'Virgen de las Viñas' y 'San José de Calasanz'.

Sobre el Centro de Atención a la Infancia 'Mediodía', Novillo explicó que han iniciado el curso 56 alumnos, encontrándose en lista de espera 17 niños de 0 a 1 año, 20 de 1 a 2 años y 22 de 2 a 3 años. En este sentido anunció que se encuentran a punto de finalizar las obras de ampliación que permitirán la incorporación de seis niños más.



La concejal de Educación junto al alcalde de Tomelloso. / A. MOYA

UNIVERSIDAD POPULAR

Un aula de telemática, novedad en este curso

Un aula de telemática será la principal novedad de los cursos programados por la Universidad Popular para el curso 2003-2004, que contarán con unos precios de matrícula de entre los 10 y 50 euros, según aprobaba la Comisión de Gobierno del Ayuntamiento de Tomelloso. Junto a este aula, también se ofertan cursos de yoga, informática, madera, dibujo y pintura, bailes de salón, un taller de radio y una escuela de folklore, dirigida especialmente a los centros escolares de la ciudad.

En el aula de telemática se impartirán clases de iniciación al diseño gráfico, y edición y maquetación de documentos creativos. Incluirá además intercambios dirigidos por el monitor, de conocimientos y experien-

cial, paisajes y ejercicios de calle. Las clases de bailes de salón se impartirán los viernes y sábados en el pabellón del colegio Virgen de las Viñas.

CONCURSO

Convocada la VI edición del concurso de cómic 'Alcazul'

■ La Concejalía de Cultura del Ayuntamiento de Tomelloso ha convocado la VI edición del Concurso de Cómic 'Alcazul-Tomelloso', destinado a jóvenes de entre 14 y 30 años de edad. Para esta edición, se destinarán un total de 1.800 euros en premios, repartidos en un primer premio de 750 euros y diploma; un segundo premio de 600 euros y diploma; y un premio especial para el mejor cómic local, al que podrán optar todos los nacidos o residentes en Tomelloso, y que estará dotado con 450 euros y diploma. Además de los premios en metálico, con los trabajos ganadores se editará una publicación a todo color que será distribuida por todos los centros 'Alcazul' de la región.

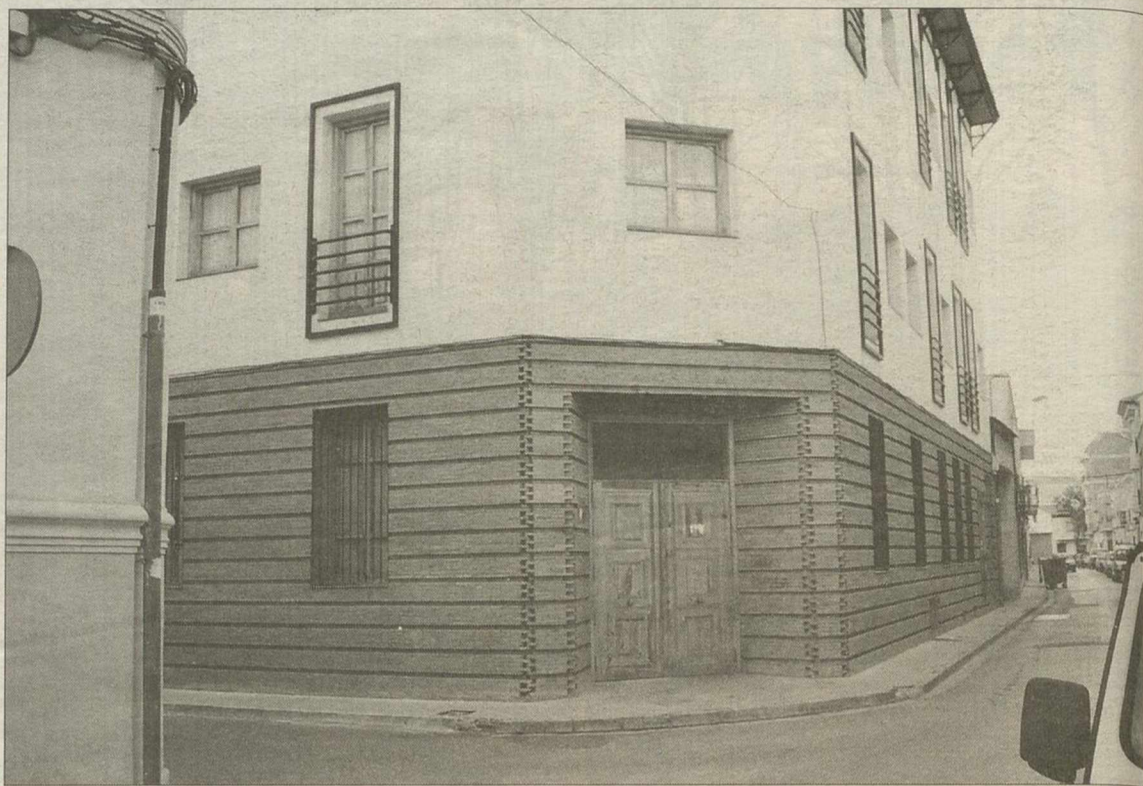

Sobre estas líneas, el Juzgado de Instrucción de Tomelloso. / A. M.

El presunto fraude fiscal por tráfico de alcohol afecta a empresas de transportes

Los delitos que investiga la Unidad de Aduanas de la Guardia Civil tuvieron lugar durante el año 1997 y el primer trimestre de 1998

•El presunto fraude podría ascender a 19 millones de pesetas y las diligencias se abrieron en el año 2000 para esclarecer la falta de justificantes en la entrega del alcohol.

J. L. ENRÍQUEZ / CIUDAD REAL

La operación que en pasados días llevó a cabo la Unidad Central Operativa de la Guardia Civil por un presunto fraude fiscal relacionado con el transporte de alcohol en Tomelloso seguía abierta ayer y al menos dieciséis personas seguían detenidas por estos hechos en Tomelloso.

A pesar de que la denominada Operación Bacia, en la que presuntamente se habrían defraudado unos 19 millones de euros seguía abierta, la jornada de ayer fue mucho más tranquila en esta localidad manchega tras el ajetreo que se vivió en las jornadas anteriores con la llegada de la Guardia Civil y la Unidad de Aduanas.

Alrededor de cincuenta personas han declarado desde el pasado martes ante los funcionarios de Aduanas, muchas de las cuales ni siquiera han sido imputadas por estos hechos tras su comparecencia. Mientras, el Juzgado de Instrucción Número 2 de Tomelloso, que instruye las diligencias, mantiene el secreto de sumario decretado durante la operación policial.

Fuentes cercanas a la investigación confirmaron que los hechos presuntamente delictivos que se investigan sucedieron en el

año 1997 y en el primer trimestre de 1998. Sin embargo, las diligencias de este caso se iniciaron en el año 2000 y la Unidad Central Operativa de la Guardia Civil comenzó después a tomar declaraciones a los presuntos implicados de este fraude que además se ha extendido a otras provincias españolas.

Al parecer, además de los dieciséis detenidos en Tomelloso, podría haber otros cuatro en Madrid. La operación se ha ramificado a otros lugares como Pedro Muñoz, así como de otras provincias españolas como Cádiz, Barcelona, Extremadura y Madrid. Precisamente, en éstas tres últimas provincias era donde los camiones cisternas también entregaban su mercancía, ya que según fuentes solventes, los principales impli-

cados no pertenecen al sector vitivinícola sino a empresas de transportes de este tipo de mercancías radicadas en Tomelloso.

Al parecer, las investigaciones de este caso se iniciaron a raíz de la falta de justificantes de entrega de recepción del alcohol que presumiblemente procedía de Italia. La red aprovechaba el denominado transporte de mercancías en tránsito que no están sujetas al impuesto especial del alcohol entre los países de la Unión Europea (UE). De esta manera se estima que la cifra de alcohol que no se ha declarado a Hacienda y que presuntamente se trasladaba en camiones cisternas entre Italia y Portugal, sin que al final llegara a su destino podría ser de unos tres millones de litros de alcohol.

«No se trata de profesionales del sector»

La nueva consejera de Agricultura de la Junta de Comunidades de Castilla-La Mancha, Mercedes Gómez, ha querido posicionarse respecto al tema y ha criticado fuertemente a los presuntos implicados ya que considera que con prácticas de este tipo se puede dañar la reputación de la región. Por ello señaló ayer en su visita a Alcázar de San Juan que espera que «todo el peso de la ley» caiga sobre los implicados en el presunto fraude a Hacienda por el daño que este tipo de actuaciones puede hacer a la imagen del sector vitivinícola regional.

Gómez dijo que «le consta» que estas personas no pertenecen al sector vitivinícola y aseguró que los empresarios de Castilla-La Mancha son suficientemente serios para no dedicarse a estas actividades. Además, la consejera precisó que el alcohol objeto del fraude procede de melaza de remolacha y no de destilaciones vnicas.

Respecto a las repercusiones que pudiera tener este supuesto fraude fiscal sobre la imagen de los viticultores y bodegueros de la región, cuando se inicia la vendimia, la consejera apuntó que sólo podría tenerlas en el caso de que el asunto no se aclarara totalmente y afirmó que está «relativamente tranquila. No se trata de profesionales del sector -reiteró- y lo que hay que hacer es perseguir contundentemente estos fraudes».



Valdepeñas es uno de los municipios de la provincia que más destaca por su gastronomía. / RUEDA VILLAVEVERDE

Valdepeñas estará presente en la feria gastronómica y de turismo interior Intur

Con esta iniciativa se conseguirá la promoción de este municipio a través la mancomunidad 'Tierra de Cabañeros y Tablas de Daimiel'

• Se está barajando la idea de montar un stand nuevo en el que cada localidad integrante de la Mancomunidad se presente de forma independiente en esta feria.

CONSOLI VIVAR / VALDEPEÑAS

Del 20 al 23 de noviembre se celebra en Valladolid la séptima edición Intur, la feria gastronómica y de turismo de interior más importante de cuantas se celebran en España. Valdepeñas, integrada en la Mancomunidad 'Tierra de Cabañeros y Tablas de Daimiel' estará presente en esta cita obligada para los lugares que se vende como turismo de interior o gastronómico.

El concejal de Turismo y Desa-

rollo Empresarial del Ayuntamiento de Valdepeñas, Manuel López Rodríguez, informó a La Tribuna acerca de la representación valdepeñera en esta cita turística. La Mancomunidad está estudiando aún cómo presentarse a Intur; no obstante lo que sí tiene claro es que quiere mostrarse con un stand nuevo en el que cada localidad (Valdepeñas, Almagro, Ciudad Real, Daimiel, Villarrubia de los Ojos y Villanueva de los Infantes) aparezca con identidad propia. Manuel López Rodríguez, concejal de Turismo, explica que «aún no es definitivo» aunque se han encargado proyectos a varias empresas creativas bajo esa premisa.

INDEPENDENCIA. El actual gobierno socialista mantiene la idea de que Valdepeñas tiene suficiente entidad como para promocio-

narse por sí sola en las ferias turísticas, al margen de que lo haga junto a otros pueblos como éstos de la Mancomunidad 'Tierra de Cabañeros y Tablas de Daimiel', por lo que además supone de beneficioso por los recursos que se obtienen.

Respecto a Fitur, la Feria Internacional de Turismo, el gobierno municipal aún no ha decidido nada pero su idea es la de dar un nuevo aire a la promoción de Valdepeñas, de forma que aparezca como entidad particular dentro del stand conjunto de Castilla la Mancha, pues, en la opinión del concejal de Turismo y Desarrollo Empresarial, López Rodríguez, «tenemos museos, no sólo el del Vino, el yacimiento arqueológico del cerro de las Cabezas, muy visitado estas fiestas de la Vendimia, las bodegas, la gastronomía...».

Correos pondrá en circulación sello del CRDO Valdepeñas

LA TRIBUNA / VALDEPEÑAS

El Consejo Regulador de la Denominación de Origen (CRDO) Valdepeñas será promocionado por la Dirección General de Correos mediante un sello que se pondrá en circulación el próximo 22 de septiembre, según anunció al organismo certificador el director de Filatelia, Francisco Vicen.

El sello será presentado ese

mismo día en el salón de actos del Consejo Regulador de la Denominación de Origen Valdepeñas en el transcurso de un acto en el que participará el presidente del citado organismo, Ramón Hidalgo.

Con respecto a la iniciativa, el presidente del Consejo Regulador Ramón Hidalgo mostró su satisfacción porque Correos lance un sello dedicado a este organismo,

algo que considera un reconocimiento al Consejo Regulador de la Denominación de Origen Valdepeñas, que será publicitado en España y en el extranjero.

La Dirección General de Correos tiene previsto también poner en circulación sellos dedicados a otras tres denominaciones de origen en lo que queda del presente año.

LOCALIDAD HERMANADA

Una representación del cuerpo de bomberos de Cognac visitan la ciudad

LT / VALDEPEÑAS

Integrantes del Cuerpo contra incendios y salvamentos de la ciudad francesa de Cognac, localidad con la que está hermanada Valdepeñas, visitan nuestra ciudad durante estos días.

Los 12 efectivos llegaron el martes por la mañana a Valdepeñas donde fueron recibidos oficialmente por el Alcalde en funciones, Felipe Rodríguez Aguilar, la Teniente Alcalde Delegada de Festejos, Josefa Ruiz López, así como por el Concejal de Personal y Seguridad Ciudadana, José Serrano Romero y el Jefe del Parque de Bomberos con sede en Valdepeñas, Jerónimo López.

Los 12 efectivos franceses han permanecido en Valdepeñas hasta hoy viernes, día en el que regresarán a Cognac. Du-

rante la jornada del martes realizaron una visita en bicicleta por los lugares más representativos de la localidad (Plaza de España, Convento de los Padres Trinitarios, Molino de Gregorio Prieto...) y continuarán esta misma tarde con sendas visitas al Yacimiento Arqueológico del Cerro de las Cabezas y el Museo del Vino.

Los organizadores de la recepción, programaron el jueves un viaje a las Lagunas de Ruidera, así como a varias localidades del entorno de Valdepeñas como son San Carlos del Valle y Almagro.

Para terminar y antes de partir hacia Francia, se ha previsto una última visita a la sede del Consejo Regulador de la Denominación de Origen 'Valdepeñas'.



La localidad francesa de Cognac está hermanada con Valdepeñas. / C.V.

FIESTAS EN CÁRDENAS

Celebraciones en honor a la Virgen del Camino

Desde hoy y hasta el próximo 14 de septiembre tendrán lugar en la ermita de Francisco Nieva, Cristino Martín-Peñasco y Juanita Morales por sus demostrados 'afanes cardeneros'. A continuación se ofrecerá a los presentes un recital de canto con un amplio repertorio de obras clásicas y contemporáneas. Al final, habrá verbena popular para todos los públicos. El sábado se inaugurará la IV Exposición que organiza la Asociación de Propietarios y Vecinos de Cárdenas, que en esta ocasión se dedica a las fotografías de exvotos ibéricos encontrados en el Collado de los Jardines y a una muestra de fósiles cedidos por la Asociación Aván.

maestro Teófilo González Fernández.

El programa de actos es muy amplio e interesante. Hoy día 12, después del pregón y la apertura de las fiestas, se hará un reconocimiento de la asociación a Francisco Nieva, Cristino Martín-Peñasco y Juanita Morales por sus demostrados 'afanes cardeneros'. A continuación se ofrecerá a los presentes un recital de canto con un amplio repertorio de obras clásicas y contemporáneas. Al final, habrá verbena popular para todos los públicos. El sábado se inaugurará la IV Exposición que organiza la Asociación de Propietarios y Vecinos de Cárdenas, que en esta ocasión se dedica a las fotografías de exvotos ibéricos encontrados en el Collado de los Jardines y a una muestra de fósiles cedidos por la Asociación Aván.

► TRADICIÓN

Más de 400 encajeras participarán en la X Muestra de Encaje de Bolillos

LT / MANZANARES

Alrededor de veinticinco pueblos de Castilla-La Mancha estarán representados en la X Muestra de Encaje de Bolillos 'Ciudad de Manzanares' que se celebra hoy en esta localidad con motivo de sus Fiestas Patronales.

La presencia de más de cuatrocientas encajeras procedentes de veinticinco localidades de la Región en la Muestra de Encaje de Bolillos 'Ciudad de Manzanares', hace prever que la X edición alcance el récord de participación y se convierta en una de las actividades más destacadas de las que se programan con motivo de las Fiestas en honor de Nuestro Padre Jesús del Perdón. Según señaló Alfonso Bellón, responsable del Área de la Mujer del Ayuntamiento manzanareño, en la presente edición se han desbordado todas las previsiones de la organización.

PROGRAMA. La Muestra de Encaje de Bolillos comenzará hoy a las 11:00 horas con la recepción y almuerzo a todas las participantes en la calle Empeдрada. Media hora más tarde las encajeras ocuparán los lugares asignados y mostrarán al público su habilidad en el manejo de los bolillos. A las 14:00 horas está prevista la comida de convivencia en Salones Avenida y la entrega, a cada participante, de un estuche de vino de la Cooperativa 'Nuestro Padre Jesús del Perdón' junto a otros obsequios.

Según explicó la responsable del Área de la Mujer del Ayuntamiento, los principales objetivos que se persiguen con la organización de la Muestra de Encaje de Bolillos son conservar e incrementar la afición por los bolillos, una labor artesanal con gran tradición en Castilla-La Mancha, y promocionarla fuera de la Región.

BREVES

FESTIVAL Música celta y house para la noche del sábado

■ Los aparcamientos del recinto ferial servirán mañana sábado como escenario para el I Festival de Música Celta 'Ciudad de Manzanares'. Está organizado por los manzanareños 'Mar del Norte', y cuenta con el patrocinio del Ayuntamiento de Manzanares que aporta 5.500 euros, cantidad en la que va incluida la contratación del equipo de música y sonido y de los dos grupos participantes foráneos. Para este festival vendrán dos grupos de cierta relevancia nacional en la música celta, como son los madrileños 'Xtramonio' y 'Brigantya', venidos del País Vasco. El primero de ellos lleva ya muchos años en el mundo de la música y es conocido en los circuitos de la música celta.

TIEMPO LIBRE

Nuevo viaje a Salou para los mayores de Manzanares

■ La localidad catalana de Salou será el destino del último de los viajes que, el programa 'Turismo Social 2003' perteneciente a la Consejería de Bienestar Social de la Junta de Comunidades de Castilla-La Mancha, concede al Centro de Mayores de Manzanares para el presente año. El viaje, del 11 al 16 de octubre, tiene un coste por persona de setenta euros, en el que se incluye el transporte, la pensión completa en el hotel de tres estrellas 'Eurosalou', situado en el casco urbano de la localidad tarraconense, y excursiones organizadas a Barcelona, Tarragona, San Sadurní D'Anoia, Montserrat y Cambrils. Las inscripciones pueden realizarse durante los días 11, 12, 16 y 18 septiembre en el despacho del Consejo de Mayores, presentando el DNI, el carnet de socio o la tarjeta de pensionista.



A la inauguración de la biblioteca acudirá el consejero de Educación de la Junta de Comunidades. / AG

José Valverde inaugura hoy la nueva Biblioteca Pública Municipal 'Lope de Vega'

El consistorio manzanareño ha realizado una inversión total aproximada de 1.800.000 euros en su construcción y equipamiento

• Es una biblioteca multiservicios y multisportes, centro de información de la comunidad, sin dejar de ser un espacio físico de convivencia sociocultural.

El consistorio manzanareño ha realizado una inversión total aproximada de 1.800.000 euros (trescientos millones de pesetas) en la construcción y equipamiento de la biblioteca, ubicada en la calle Cárcel número 9, muy cerca de la Plaza de la Constitución.

espacio físico de convivencia sociocultural.

Este nuevo y moderno espacio ofrecerá servicios de información y referencia, consulta y lectura de libros y publicaciones periódicas, préstamo a domicilio individual y colectivo de libros, cd's de música, vídeos, dvd y cd-rom, acceso a internet, consulta de cd-rom y uso de programas de ofimática, audición y visionado de materiales multimedia, web y recursos virtuales así como actividades de animación a la lectura y formación de usuarios. Tanto los accesos a la biblioteca como las circulaciones cumplen con el código de accesibilidad vigente.

LA TRIBUNA / MANZANARES

El consejero de Educación de la Junta de Comunidades de Castilla-La Mancha, José Valverde, asistirá hoy a las siete y media de la tarde al acto inaugural de la nueva Biblioteca Pública Municipal 'Lope de Vega', construida con recursos propios por el Ayuntamiento de Manzanares en la calle Cárcel.

ESTRUCTURA. La nueva Biblioteca Pública Municipal, que mantendrá el nombre de 'Lope de Vega', tiene tres plantas y sótano con un total de 1.335 metros cuadrados útiles más depósito y almacén. Es una biblioteca multiservicios y multisportes, centro de información por excelencia de la comunidad, sin dejar de ser, además, un

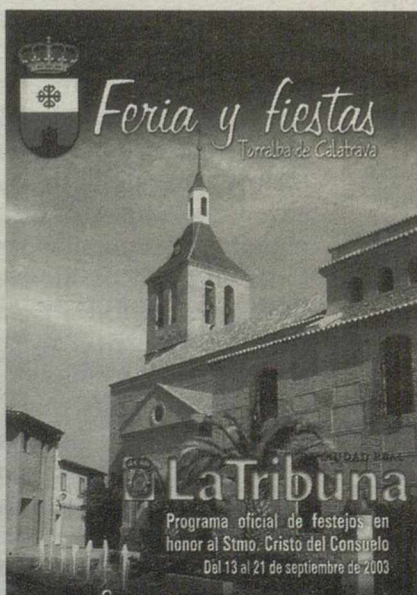

Mañana con su periódico

Especial

Feria y Fiestas

TORRALBA DE CALATRAVA 2003

DE CIUDAD REAL
La Tribuna

Reserve su ejemplar





Una de las actuaciones contempladas es la que se llevará a cabo en el entorno del barrio de 'Las 120 viviendas'. / AG

Urbanismo hace balance de las obras de mejoras

Entre las actuaciones que se han acometido está la reforma en la zona del 'Parterre' así como las de los colegios y la Plaza de Toros

En la actualidad se están proyectado otras obras como la construcción de la Piscina Cubierta en Daimiel cuyo vaciado de los terrenos se inicia esta semana.

LA TRIBUNA / DAIMIEL

El concejal de Urbanismo, Julián Sánchez Valdepeñas Pozo, ha realizado un balance de todas las obras realizadas a lo largo de los últimos meses y de los proyectos ya iniciados en esta área. Entre las

actuaciones que se han acometido está la reforma en la zona del 'Parterre' así como las mejoras en los colegios y las diversas reparaciones realizadas en la Plaza de Toros.

MERCADO MUNICIPAL. Hasta la fecha, los exteriores del Mercado Municipal también han sido acondicionados mediante el acondicionamiento de pintura en la fachada, arreglando el acedaro, ocultando el cableado que pasaba por esta instalación y dejándola preparada para el hilo de telefonía y los conductos necesarios para in-

troducir nuevo cableado.

En la actualidad se están proyectado otras obras como la construcción de la Piscina Cubierta cuyo vaciado de los terrenos se inicia esta semana. Además, el nuevo polígono industrial ya se ha emprendido al igual que la construcción del nuevo velódromo. Sánchez Valdepeñas también ha hablado de la implantación del gas ciudad en Daimiel, cuyas obras de acometidas están siendo cada vez mayor debido a la respuesta de los daimieleños que poco a poco van solicitando este servicio a la empresa encargada.

BREVES

PINTURA

Exposición de las obras del certámen 'Ciudad de Daimiel'

■ Durante estos días y hasta el próximo 15 de septiembre se puede ver en la Casa de Cultura una muestra con 32 cuadros pertenecientes al XXI Certamen Nacional de Pintura Ciudad de Daimiel. Se trata de una selección de las 72 obras presentadas al Certamen que pueden ser visitadas en horario de 12:00 a 14:00 horas. Entre las obras se encuentran los lienzos ganadores del Certamen como el cuadro con técnica mixta y lienzo del extremeño Carlos Sosa Gómez cuyo título es 'L'Emisferic' y la pintura en acrílico y tela cuya denominación ha sido 'Sin título' del sevillano Alejandro Campoy. También está presente la obra 'Daldaren' de Juan Antonio Tinte Moreno, segunda galardonada del concurso y la tercera perteneciente al cuadro de Elena Pobleto 'Gritos'.

PRUEBA DE MONTAÑA

Mañana se celebra el II Raid Sinllel

■ El Sinllel Club BTT ha organizado el 'II Raid Sinllel' en colaboración con el Ayuntamiento de Daimiel que se desarrollará mañana 13 de Septiembre. Se trata de una prueba de montaña, incluida en el circuito de larga distancia 'Bike a fondo', que discurre a lo largo de 100 kilómetros desde Daimiel hasta Las Labores pasando por la Sierra de Villarrubia de los Ojos, zona ésta última, cuya dificultad se endurece y por donde se atravesarán parajes desconocidos y naturales, para finalizar en Daimiel. La concentración se realizará de ocho a diez de la mañana.

► SOLIDARIDAD

Cruz Roja Daimiel recauda 2.246,85 euros en el 'Día de la Banderita'

LT / DAIMIEL

La oficina local de Cruz Roja ha recaudado un total de 2.246,85 euros en la celebración del 'Día de la Banderita' que tuvo lugar el pasado día 2 de septiembre coincidiendo con la Feria y Fiestas.

Desde la institución local se instalaron mesas petitorias repartidas por toda la población para recoger los donativos de los daimieleños. De esta forma la valoración ha sido positiva según la tesorera de la entidad, Remedios Zamorano, quien ha manifestado que cuando Cruz Roja Daimiel necesita del apoyo y ayuda de los daimieleños la respuesta siempre es positiva a la hora de colaborar.

FINALIDAD. La celebración del 'Día de la Banderita' se remonta al año 1982, y lo recaudado sirve para financiar los gastos que la agrupación local tiene a lo largo del año, ya que el día de la banderita, unida a la cuota de los socios, es una de las principales fuentes de financiación.

Por otro lado, Cruz Roja Daimiel ha puesto en marcha el proyecto 'Banco de ropa'. Se trata de una oferta dirigida a personas necesitadas, las cuales pueden adquirir de forma gratuita prendas de segunda mano donadas para la entidad y que ésta pone a disposición de aquellas personas con escasez de recursos. Otro proyecto que se iniciará en breves fechas es el reparto de alimentos. Los interesados deberán adjuntar los ingresos económicos de los solicitantes antes del día 18 en la sede de Cruz Roja.

Artes plásticas / Diseño / Imagen / Cinematografía

04 Becas injuve para la ampliación de estudios y formación de jóvenes artistas

El Instituto de la Juventud pone en marcha un nuevo programa de becas y ayudas, dirigido a fomentar el desarrollo creativo y profesional de jóvenes artistas, y a favorecer su promoción, inserción profesional e incorporación al mercado artístico.

Se trata, en definitiva, de un programa abierto y flexible para que cada joven artista beneficiario del mismo pueda desarrollar su proyecto personal de acuerdo con sus inquietudes e intereses artísticos.

Inscripción hasta el 12 de octubre de 2003



injuve

Área de formación y cultura
T. 91 363 76 56 / 76 08
F. 91 401 81 60
forojuve@mtas.es

+ información
www.mtas.es/injuve

▶ ACTOS FESTIVOS

La Asociación de amas de casa 'El Ramo' celebró el concurso de centros florales

LA TRIBUNA / MIGUELTURRA

La asociación de amas de casa 'El Ramo' de Miguelturra celebró el XVI Concurso de Centros Florales, actividad patrocinada por el Ayuntamiento y programada dentro de los actos culturales y festivos que durante esta semana se están desarrollando en la localidad con motivo de la celebración de las fiestas patronales.

El concurso se celebró, como viene siendo habitual, en las inmediaciones del parque Doctor Fleming y contó con la participación de dieciséis mujeres que recibieron una ayuda de 10 euros, donada por el Ayuntamiento, para la adquisición del material empleado en la realización de sus centros. El fallo del jurado tuvo lugar a partir de las 13:30 horas y las ganadoras fueron: Paqui Ramírez Rodrigo; Vicenta Rodrigo Tercero y Teresa Sánchez Serrano, que recibieron el primero, segundo y tercer premio respectivamente, consistentes en una planta cedida por la floristería El Lazo, una careta donada por el Ayuntamiento y un mandil de la asociación de amas de casa El Ramo.

Además se otorgó un cuarto premio a Rita Ramírez Rodrigo y a Paqui Arévalo Rubio.

Cerca de 1.200 personas acudieron a la cita con José Manuel Soto

La velada se completó con un auténtico espectáculo de variedades en formato de 'revista' con la música, el baile y el humor como verdaderos protagonistas

• El cantante andaluz José Manuel Soto cautivó a las más de mil personas que acudieron al concierto y adelantó que grabará un disco después de Navidades.

LA TRIBUNA / MIGUELTURRA

El último de los espectáculos musicales programados por el área de cultura y festejos del Ayuntamiento de Miguelturra con motivo de las fiestas de septiembre consiguió reunir en el Auditorio Multifuncional a alrededor de mil doscientas personas que disfrutaron con la música de José Manuel Soto. Su actuación, que sirvió como cierre de la velada, estuvo marcada por el recuerdo a conocidos éxitos de su repertorio y por las versiones hechas por el cantante y compositor sevillano de temas tan destacados como 'Entre dos aguas', de Paco de Lucía, o 'María la portuguesa', de Carlos Cano.

La personal forma de entender la música y las letras de sus temas del artista andaluz quedó patente desde los primeros compases, desde los que consiguió una total comunicación con el público. Los momentos más especiales de la velada llegaron con los temas más

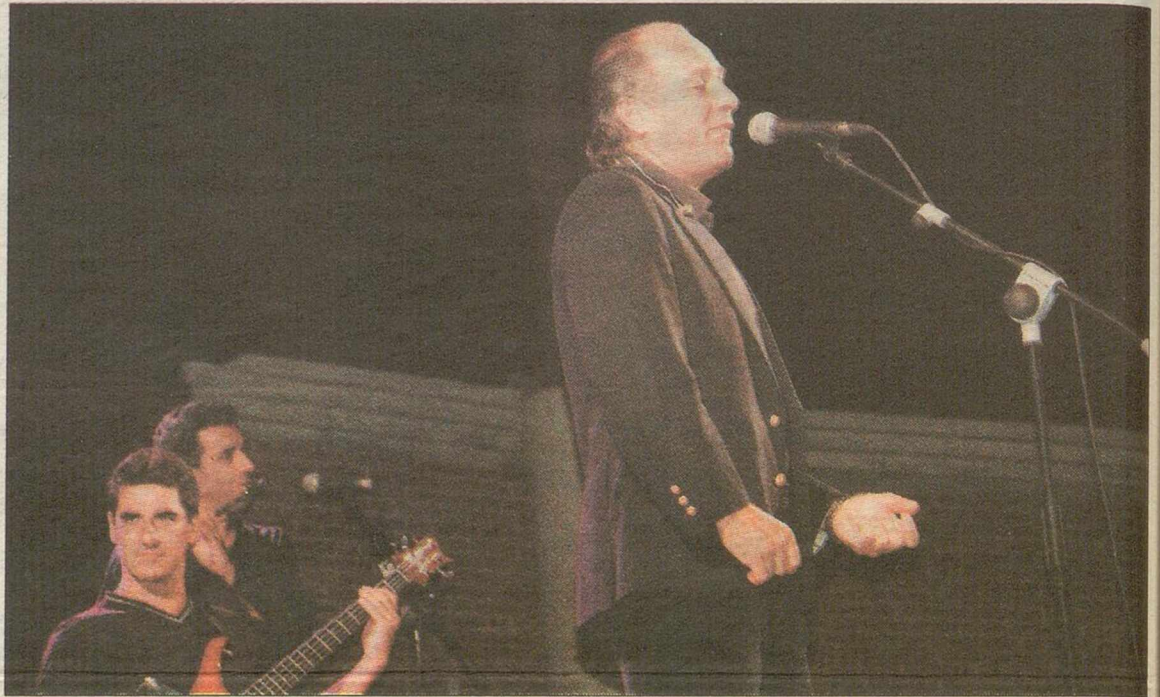

Instante del concierto ofrecido por el cantante José Manuel Soto. / LA TRIBUNA

representativos de su ya dilatada trayectoria en los escenarios que los asistentes corearon e hicieron 'suyos', como en el caso de 'Por ella'. En esta primera ocasión que José Manuel Soto actúa en Miguelturra la, aproximadamente, hora y media de concierto se completó con las canciones de su última grabación.

Manuel Soto llegó a la localidad de Miguelturra con una banda de músicos que supieron estar a la altura de las circunstancias, con protagonismo especial para los 'solos' de viento y guitarra española. El cantante adelantó que espera grabar un nuevo álbum tras la celebración de las próximas navidades.

La velada se había abierto con un espectáculo de variedades en formato de 'revista', con la música, el baile y el humor como verdaderos protagonistas. El público vibró, sobre todo, con la actuación de 'Los Españolísimos' que, como despedida, dejaron una gran interpretación de la 'Salve Rociera'.



MUEBLES AMADO

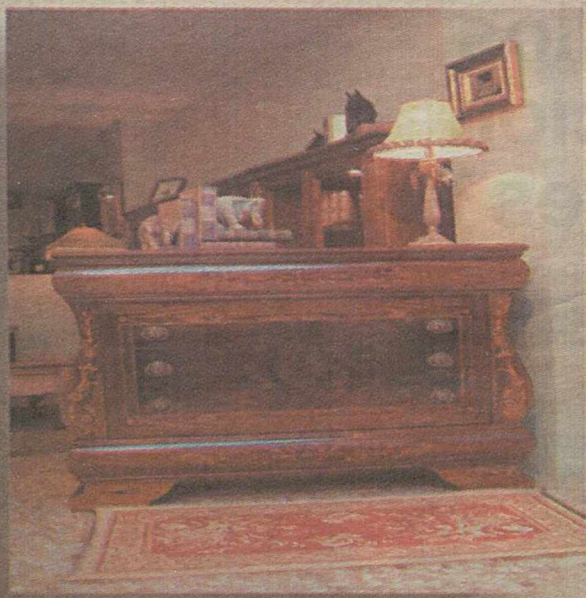

MUEBLES EN
TODOS LOS ESTILOS

Emilio Nieto, 24
Tel. 926 896 498
VILLARRUBIA DE LOS OJOS
Ciudad Real

La Universidad Popular convoca tres plazas de monitor

LA TRIBUNA / MIGUELTURRA

La Universidad Popular de la localidad de Miguelturra ha publicado las bases por las que se rige la convocatoria de una plaza de monitor para el curso de Bailes de Salón, otra para el curso de Gimnasia de Mantenimiento y una tercera para el curso de Restauración de Antigüedades, para la temporada 2003/2004. Se ofrece contrato a tiempo parcial, a razón de seis horas semanales (cuatro en el caso de restauración), con una duración total de 8 meses (el curso completo) y la posibilidad de renovación en sucesivos cursos. La fecha de inicio está señalada para el próximo día 1 de octubre.

El sistema de selección escogido es el de concurso de méritos. Se valorará la titulación, hasta un máximo de 5 puntos. En el caso de Gimnasia se establecen 3 puntos para diplomados y 5 para licenciados, siempre en especialidades relacionadas con el puesto

de trabajo. Se valorará también la experiencia profesional con 1 punto por año (o fracción de más de 6 meses), con un máximo de 5 puntos y se tendrá en cuenta los trabajos en el campo profesional de la música y/o de la enseñanza.

Por último, se valorará con 0,5 puntos por cada 40 horas de curso de formación relacionado con la especialidad, con un máximo de 3 puntos.

SOLICITUDES. Las solicitudes se cumplimentarán en el modelo que facilitará a los interesados la Universidad Popular, situada en la calle Perlerines número 26, finalizando el plazo de presentación el próximo día 25 de septiembre, a las 14,00 horas. Las solicitudes se acompañarán de un Currículum Vitae, al cual se adjuntará la documentación acreditativa de cuanto en él se refleja (fotocopia de los contratos, títulos, diplomas, cursos, etc, debidamente compulsadas).

Con la tarjeta *Credi Plus*

Tú decides

Con la nueva tarjeta *Credi Plus* tú decides disfrutar de todas estas ventajas:

- Sin cuota anual para la tarjeta principal y dos adicionales.
- Atención al Cliente 24 h. al día, 365 días al año.

Y muchas más ventajas...

Nueva tarjeta

Credi Plus



Visita tu oficina de Caja Rural en Ciudad Real o llama al **900 810 300**



PANORAMA

CARRETERAS

Adjudicadas las obras del tramo Almuradiel-límite provincial con Jaén

LT / CIUDAD REAL

El Ministerio de Fomento ha adjudicado a la empresa 'Trabajos Bituminosos' las obras de mejora del trazado del tramo Almuradiel-Límite provincial de Jaén de la Autovía de Andalucía. El presupuesto de este tramo de 2,6 kilómetros de longitud es de 3.113.561 de euros y el plazo de ejecución será de doce meses. Esta actuación de seguridad vial se inscribe en el Programa de Conservación y Explotación del Capítulo de Carreteras del Plan de Infraestructuras 200-2007 del Ministerio de Fomento.

Concretamente, la Orden de Estudio del Proyecto se dio en el año 1997, aprobándose finalmente el 28 de octubre de 2002. Las obras de mejora se licitaron en el Boletín Oficial del Estado publicado el 23 de abril de 2003 y se han adjudicado este verano

el día 14 de agosto.

Entre las principales obras a realizar se encuentra la construcción de una nueva calzada por el margen derecho que servirá para el tráfico en sentido sur, empleándose la calzada que está actualmente en servicio para el tráfico en sentido norte. También se ha adjudicado la construcción de un enlace tipo 'semidiamente' en el centro del tramo que consta de dos ramales: el ramal 1 conectará los tráficos de la autovía que vienen del norte con la actual N-IV, mientras que el ramal 2 conectará la actual Autovía de Andalucía para los movimientos hacia el sur.

La actual calzada sentido Madrid, que discurre por la población de Venta de Cárdenas, quedará como una vía de doble sentido que servirá de acceso a la dicha población.



Se ha adjudicado un enlace para conectar con la N-IV.

VISITA

Elvira Rodríguez inaugurará la Plaza Mayor de Alcoba de los Montes

La ministra de Medio Ambiente, Elvira Rodríguez, inaugurará hoy la remodelación de la Plaza Mayor de Alcoba de los Montes, municipio de la zona de influencia del Parque Nacional de Cabañeros. En el acto, que coincide con el inicio de las fiestas de esta localidad, estará acompañada por Encarnación Naharro, Jaime Lobo, Emiliano Sánchez Moreno y Carmen Quintanilla, entre otros.

lación de la Plaza Mayor de Alcoba de los Montes, municipio de la zona de influencia del Parque Nacional de Cabañeros. En el acto, que coincide con el inicio de las fiestas de esta localidad, estará acompañada por Encarnación Naharro, Jaime Lobo, Emiliano Sánchez Moreno y Carmen Quintanilla, entre otros.

▶ ALCÁZAR DE SAN JUAN

Gómez visita 'La Unión', durante la vendimia

La consejera de Agricultura subrayó las inversiones emprendidas por esta cooperativa alcazareña para modernizar sus instalaciones

• Desde 1994 a 2003, esta cooperativa recibió de la Junta 1,3 millones de euros en subvenciones para apoyar un volumen de inversiones de 3,5 millones de euros.

LA TRIBUNA / ALCÁZAR

La consejera de Agricultura, Mercedes Gómez, visitó ayer la cooperativa 'La Unión' de Alcázar de San Juan para conocer las primeras tareas de transformación de la uva recogida en la actual vendimia, que se inició el 26 de agosto para las variedades tinta Tempranillo y blanca Macabeo.

Mercedes Gómez felicitó al consejo rector de la cooperativa «por su buen hacer» y destacó «las fuertes inversiones que llevan realizando en modernización». Entre los años 1994 y 2003, 'La Unión' recibió de la Consejería de Agricultura 1,3 millones de euros en subvenciones, para apoyar un volumen de inversiones de 3,5 millones de euros.

Las actuaciones se han centrado en sustitución y adopción de sistemas modernos de elaboración, construcción de depósitos, contratación de personal especializado, mejora de la gestión y construcción de una nave. En el último año, 'La Unión' se ha dotado de un departamento comercial para aumentar la venta de producción bajo marca propia.

Después de un recorrido por las instalaciones de la cooperativa, la titular de Agricultura probó el primer vino elaborado en la presente campaña. Con el objetivo de conocer también las tareas de vendimia, se trasladó a uno de los viñedos adscritos a la cooperativa para asistir a las labores de recolección.

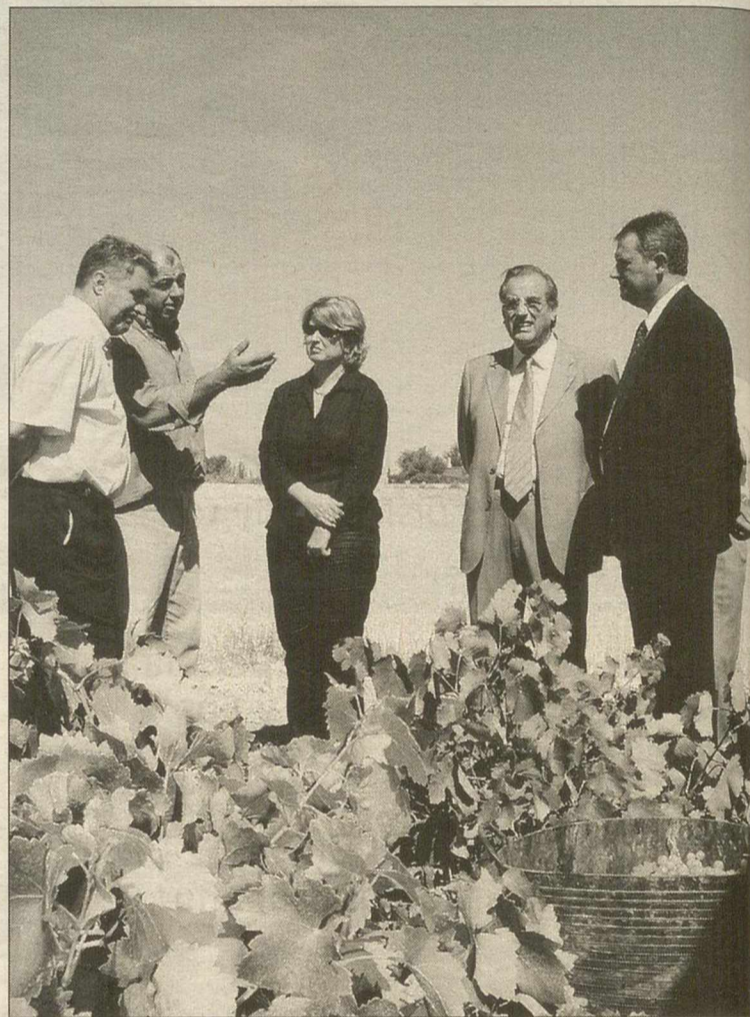

Mercedes Gómez junto a los responsables de la cooperativa.

La finalidad de la visita es subrayar la importancia que tienen en la calidad de los vinos tanto las tareas de producción y recolección, como las de transformación y tratamiento enológico del producto.

La cooperativa 'La Unión' fue constituida en 1935 y gestiona la producción de 4.500 hectáreas de viñedo pertenecientes a 674 socios. Los viticultores de la entidad asociativa están llevando a cabo el proceso de reestructuración del

viñedo, con la sustitución de parte de la variedad Airén por otras más demandadas en los mercados actuales, como la Tempranillo y Garnacha en tintas y la Macabeo en blancos.

Su producción media en los últimos cinco años está situada en torno a los 165.000 hectolitros. De este total, 60.000 hectolitros se destinan a mostos, 85.000 hectolitros son de blancos y 20.000 de vinos tintos.

Mañana con su periódico

Especial

FERIA Y FIESTAS

PIEDRABUENA 2003

La Tribuna DE CIUDAD REAL

Reserve su ejemplar



Las UU.PP. preparan su asamblea general

La Junta Rectora de la Asociación Provincial de Universidades Populares tiene previsto celebrar la asamblea el 7 de noviembre

• En ella se expondrá el informe de gestión y también el económico, por lo que todos los asistentes conocerán los trabajos que se han llevado a cabo.

LA TRIBUNA / CIUDAD REAL

La Junta Rectora de la Asociación Provincial de Universidades Populares se ha reunido bajo la presidencia del vicepresidente de la Diputación, Ángel Caballero, con el objetivo de preparar la celebración de su asamblea general, prevista para el próximo 7 de noviembre.

Durante la asamblea se expondrá, según precisa Caballero, el informe de gestión y también el económico, por lo que todos los asistentes conocerán los trabajos que se han llevado a cabo, así como las actuaciones realizadas en materia de subvenciones y de formación, entre otras iniciativas que se han materializado en favor de las Uni-



Reunión de la Junta Rectora bajo la presidencia de Ángel Caballero. / AG

versidades Populares de la provincia de Ciudad Real.

FUTUROS CONTACTOS. La Junta Rectora tuvo conocimiento, por otro lado, de que la Asociación Provincial tiene previsto iniciar contactos con el presidente de la Federación de Asociaciones de Universidades Populares, Manuel Pérez Castell, para plantearle la

posibilidad de que el I Festival del 'Aprendizaje a Lo Largo de la Vida y la Educación de Personas Adultas' se celebre a nivel regional, con independencia de que desde esta entidad se marquen las pautas a seguir con el objetivo de que también tengan lugar en cada uno de los municipios de la provincia de Ciudad Real donde haya Universidades Populares.

Montes Norte elaborará una carta arqueológica de la zona

LT / PIEDRABUENA

La Asociación Montes Norte elaborará la carta arqueológica, paleontológica y etnográfica de los dieciséis municipios que conforman esta comarca ciudadrealeña con el objetivo de conocer los bienes patrimoniales susceptibles de ser estudiados y protegidos.

El presidente de Montes Norte,

Francisco Carrasco, señaló que entre los fines que se persiguen está «el poder hacer efectiva una política de gestión del patrimonio histórico, estableciendo como criterio primordial la protección y la prevención como fórmula garante ante su posible deterioro». Carrasco explicó que este trabajo se realizará en virtud de lo dispuesto en

la legislación sobre patrimonio histórico en Castilla-La Mancha, por lo que ya ha comenzado la recopilación de la documentación arqueológica, paleontológica, etnográfica e industrial que se encuentra en la comarca. Con ello se podrá determinar el régimen de protección del patrimonio arqueológico de la región.

BREVES

TORRALBA DE CALATRAVA Inauguran un módulo de integración laboral

■ El delegado de Industria y Trabajo, Juan José Fuentes, y la delegada de Bienestar Social, Prado Pérez de Madrid, inauguraron un módulo de integración social de artesanía que se está desarrollando en Torralba de Calatrava a través de la 'Fundación Díaz Crespo y Arenas' y en el que participarán diez discapacitados psíquicos durante seis meses.

ACCIDENTE LABORAL

Muere un trabajador en Alcázar

■ Un trabajador perdió la vida ayer en un accidente laboral ocurrido sobre las dos de la tarde en una finca situada en Alcázar de San Juan. El siniestro se produjo al ser cogido por la toma de fuerza de un tractor, informó ayer Emergencia Ciudad Real. Al parecer, estaba manipulando una parte del cigüeñal con la que se conecta maquinaria. El trabajador, cuya identidad se desconoce al cierre de esta edición, falleció en el acto, según las fuentes.

MEMBRILLA

Un herido grave y tres leves en un accidente múltiple

■ Una persona sufrió heridas de gravedad en un accidente de tráfico ocurrido a primeras horas de la mañana de ayer dentro del término municipal de Membrilla. El accidente se produjo en torno a las ocho de la mañana a la altura del kilómetro 366 de la N-430, en un choque por alcance en el que se vieron implicados varios vehículos. A consecuencia del fuerte impacto una mujer de 46 años, que responde a las iniciales V.J.S., sufrió lesiones de carácter grave. Otras tres resultaron heridas leves.

ALCÁZAR DE SAN JUAN

Detienen a dos individuos por estafar a través de páginas web de subastas

LT / ALCÁZAR DE SAN JUAN

El pasado 10 de septiembre el Grupo de Informes y Apoyo de Tráfico del Sector de Tráfico de Toledo culminó una investigación con la detención de dos personas presuntas autoras de varios delitos de estafa y falsedad en documento público.

La investigación se inició en febrero cuando una persona de Alcázar de San Juan adquirió mediante una página de compra por subasta en Internet una motocicleta Suzuki GSXR 1300. Ese día se citaron en Alcalá de Henares (Madrid) para firmar el contrato de compraventa y realizar el pago por la motocicleta. Al día siguiente el comprador se da cuenta de que uno de los documentos de la motocicleta podía ser falso pero el comprador ya había desaparecido siendo imposible localizarlo.

EN LA RED. La investigación se centró en Internet y se descubrió que la conexión que el estafador realizaba con la página de subastas la ejecutaba desde 'ciber-cafés' distintos cada vez. Igualmente el correo electrónico utilizado para cada contacto era diferente y los datos no eran reales. Por ese motivo los investigadores de la Guardia Civil centraron su búsqueda mediante un complicado rastreo electrónico y contactos con centros públicos de conexión a Internet. Una vez localizados los sospechosos fueron identificados por los estafados y el pasado día 10 de septiembre fueron detenidos en Madrid. Los detenidos, G.C.G., varón español de 31 años, y M.C.M.P., mujer española de 35 años, han sido puestos a disposición judicial.

Este verano, muchos sueños se harán realidad

3 días y 2 noches
en Disneyland® Resort Paris:
adulto: 237€
niño: 79€

Para reservas realizadas con 60 días de antelación

El precio incluye estancia en el Disney's Hotel Santa Fe®, habitación cuádruple, compartida por dos adultos y dos niños (hasta 11 años), en régimen de alojamiento y desayuno, tasas incluidas, entradas de 3 días a ambos parques. Solicite el folleto detallado.

Donde
Vive
La Magia

Disneyland
RESORT
PARIS

HALCON
VIAJES

Información y reservas llamando al 902 300 600. Halcón Viajes, 750 oficinas propias a tu servicio en España y Portugal.

EMILIANO SÁNCHEZ MORENO • Alcalde de Alcoba de los Montes

Durante ocho años estuvo en la oposición y año y medio como Teniente Alcalde de la localidad de Alcoba. No entró en el mundo de la política por casualidad, ya que desde un principio asumió todas las consecuencias del cargo. Entre sus aficiones se encuentra la caza y el campo y asegura que estos días de fiesta participará en todos los actos y estará con sus amigos, familiares y vecinos de la localidad. Y es que Sánchez recuerda las fiestas de su infancia en Alcoba de los Montes con nostalgia y anhelo, pues «antes todas las fiestas se realizaban en la Plaza», añade.

«Crearemos un parque y un mini-tanatorio»

ANA POBES / ALCOBA

Es natural de Alcoba de los Montes y esta es ya su cuarta legislatura. Y es que según comenta el alcalde Emiliano Sánchez Moreno, desde el Ayuntamiento se ha elaborado un programa de festejos donde todo el mundo podrá participar, ya que «hemos estado trabajado durante mucho tiempo para que todos juntos pasemos unos días de paz y convivencia plena».

¿Qué novedades hay este año en el programa de fiestas con respecto al año anterior?

Una de las principales novedades es que hoy inauguramos la Plaza de España y por eso comenzamos hoy las fiestas.

Aunque otras de las novedades es el baile del vermú que será el día 13 y que es la primera vez que se realiza. Mientras, que ayer también tuvimos como novedad la proyección de imágenes de cabañeros.

¿Cuáles son las actividades más participativas?

Sin lugar a dudas, la procesión

del Cristo de la Vera Cruz es uno de los actos más populares, ya que se trata de uno de los días más importantes para los habitantes de Alcoba de los Montes. Además, cuando finaliza la procesión se dice que las fiestas han llegado a su fin.

Aunque además de la procesión el aperitivo que se hace después de la misa también es uno de los actos más participativos del programa.

¿Qué balance hace de todo este tiempo en la alcaldía?

En la anterior legislatura sólo estuve año y medio, ya que el alcalde falleció y yo era el segundo de la lista, por lo tanto el balance de este tiempo es muy positivo y se ha cumplido casi el 100 por cien de los proyectos.

Por ejemplo se ha remodelado la

Plaza y se ha llevado a cabo unas báscula municipal, entre otros muchos proyectos conseguidos.

Habla de objetivos alcanzados. Pero ¿Cuáles son los proyectos para esta nueva legislatura?

«Una de las novedades del programa de fiestas de este año es el baile del vermú que se realizará mañana»



El alcalde de Alcoba de los Montes, Emiliano Sánchez Moreno. / LA TRIBUNA

Uno de los principales objetivos de esta legislatura será la carretera Alcoba-Toledo. Aunque también trabajaremos en la creación de un parque a la entrada del pueblo, realizamos un mini-tanatorio y cubriremos la pista polideportiva, entre otros proyectos.

¿Cansado o con ganas de seguir trabajando?

Cansado no, al revés con muchas ganas de trabajar por y para mi pueblo, porque creo que una de las cosas más bonitas es intentar que Alcoba de los Montes progresara cada vez más.

¿Cómo definiría a los habitantes de Alcoba de los Montes?

Son personas sencillas, con un gran corazón y acogedores, ya que reciben a las personas con

los brazos abiertos y les gusta que la gente venga a visitar su pueblo.

Un deseo para los ciudadanos de Alcoba en estos días de fiesta.

Que se lo pasen lo mejor posible en paz y armonía y que disfruten de todos los actos que se han organizado desde el propio Ayuntamiento.

FERIAS Y FIESTAS 2003

En honor del Cristo de la Veracruz



Del 11 al 16 de Septiembre
ALCOBA DE LOS MONTES

**EL EXCMO. AYUNTAMIENTO
DESEA FELIZ FERIA Y FIESTAS
A LOS VECINOS
DE ALCOBA DE LOS MONTES
E INVITA A TODA LA PROVINCIA
A COMPARTIR ESTOS DÍAS
CON NOSOTROS**

Actividades para todos

Las fiestas en honor al Santísimo Cristo de la Vera Cruz finalizarán el día 16 a las 02,30 horas con la traca fin de fiesta • La popular diana floreada será a las 09,00 horas el día 14

LA TRIBUNA / ALCOBA

Como cada año la localidad de Alcobá de los Montes festeja sus fiestas patronales en honor al Santísimo Cristo de la Vera Cruz, por eso desde el Ayuntamiento se ha organizado un gran número de actos.

Sin lugar a dudas, se trata de días en los que los habitantes de Alcobá, así como los forasteros que visiten estos días el municipio, podrán disfrutar de días de paz, alegría y diversión.

Entre sus monumentos destaca la Iglesia Parroquial, bajo la advocación de Nuestra Señora de la Consolación. Aunque también es interesante la visita al Museo Etnográfico de la localidad, donde podemos ver objetos procedentes de esta zona del Parque de Cabañeros.

Por otro lado, además de las fiestas en honor al Santísimo Cristo de la Veracruz, el 22 de mayo se celebra la romería de Santa Quiteria.

12 DE SEPTIEMBRE. La inauguración de la Plaza de España será a las 20,00 horas. Invitación por parte de la corporación a los vecinos y a continuación verbena popular con la orquesta local 'Alkabalá'.

13 DE SEPTIEMBRE. A las 19,00 horas desfile de cabezudos por las calles de la población, acompañados por la banda de Música 'El Tírol'.

A las 13,00 horas: En el recinto ferial 'Baile del Vermú' por cortesía de Transmoreta.

A las 20,00 horas: Actuación de la Banda de Música 'El Tírol' en la Plaza de España.

A las 23,30 horas: Inauguración oficial de las fiestas patronales 2003, en el Recinto Ferial. Saludo del alcalde a los asistentes y pregón de las fiestas a cargo de María del Sol Campos Díez. Más tarde, coronación de Reinas y Damas de Fiestas 2003.

A la misma hora tendrá lugar la extraordinaria función de fuegos artificiales a cargo de la pirotécnica 'Castilla-La Mancha'.

A las 24,00 horas: Verbena popular con la orquesta 'Sango'.

14 DE SEPTIEMBRE. La diana floreada se celebrará a las 09,00 horas.

A las 13,00 horas: Solemne función religiosa en honor al santísimo Cristo de la Veracruz. A continuación, invitación por parte de la Corporación Municipal a todo el pueblo y visitantes en el Recinto Ferial. El acto será amenizado por la orquesta 'Viejas Glorias'.

A las 16,00 horas: Tirada al plato en el sitio 'Caña Honda'.

A las 21,00 horas: Tradicional procesión del Santísimo Cristo de la Veracruz, que estará acompañada por la agrupación Musical, 'San Juan Bautista' de Abenójar.

A las 24,00 horas: Verbena popular con la orquesta 'Dimensión'.

15 DE SEPTIEMBRE. La misa en

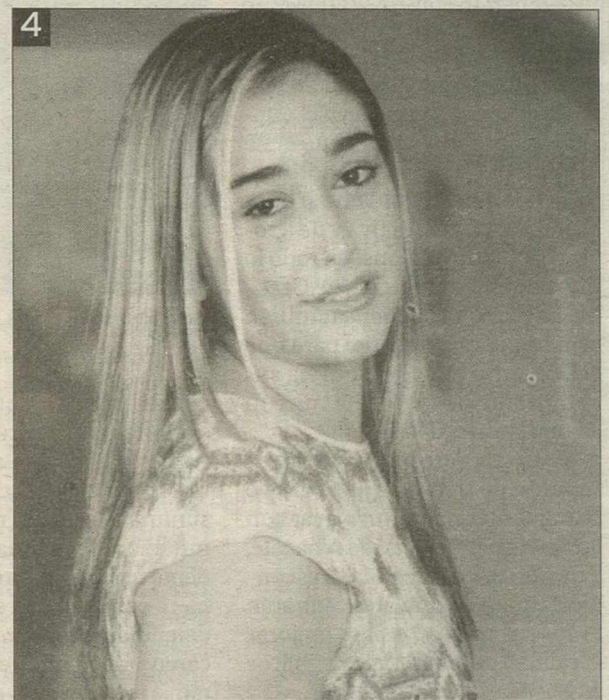

1. Carolina Arcos, reina juvenil. 2. Fátima Muñoz, reina infantil. 3. Estela Fernández, primera dama juvenil. 4. Gema Virginia Díez Privado, segunda dama juvenil. 5. Laura Arcos Diezma, primera dama infantil. 6. Carolina Herrera Parra, segunda dama infantil. / FOTOS: LA TRIBUNA

Honor a Nuestra Señora de los Dolores (intenciones por los hermanos difuntos).

A las 17,00 horas: Gran espectáculo taurino y suelta de vaquillas en la Plaza de Toros ubicada en 'Las Cañadas'.

A las 22,00 horas: Actuación en

la Plaza. De la asociación Cultural Bahía de Cádiz.

A las 24,00 horas: Verbena Popular con la orquesta 'Clave'.

16 DE SEPTIEMBRE. A las 12,00 horas, aproximadamente y a lo largo del día, tendrá lugar la atrac-

ción del Parque Infantil.

A las 14,30 horas: Comida en la Fuente ofrecida por la Corporación Municipal a todos los vecinos y visitantes que nos honren con su presencia. Estará amenizada por la orquesta 'Eco de los Montes'.

A las 24,00 horas: Entrega del

premio de Natalidad, así como, de los premios de los Concursos celebrados durante estos días. Verbena popular con la orquesta 'Jesús Fernández y su grupo' (Scala Royal).

A las 02,30 horas: Traca fin de fiesta.

►ALBACETE

El PP no se opone a que se suprima la limitación de mandatos en CLM

Rosa Romero aseguró ayer que su grupo no ve inconvenientes a las modificaciones de la Ley del Gobierno que plantea el Grupo Socialista y que afectan directamente a Bono

• La presidenta del grupo parlamentario popular comentó que su partido nunca ha defendido que la limitación en los cargos tenga que venir por imperativo legal.

ESTER PEREZ / ALBACETE

Reafirmando lo que ya dijo en el debate de investidura en las Cortes, la presidenta del grupo parlamentario regional del PP, Rosa Romero, repitió ayer que el modelo de trabajo que se ha marcado su grupo para los próximos cuatro años estará basado en la proximidad y la cercanía a los ciudadanos.

Insistiendo también en el espíritu colaborador con el que el PP afronta el nuevo curso político, Rosa Romero aseguró que la oposición será constructiva y de apoyo al Gobierno regional en todo lo que beneficie al interés de Castilla-La Mancha, si bien «también será exigente y vigilante para que el Gobierno regional cumpla sus compromisos y no deje ningún asunto sin atender».

Así lo expresó al término de la reunión de trabajo que el grupo parlamentario mantuvo ayer con la directiva provincial de Albacete, y de la que lo único que trascendió es que los populares centrarán todos sus esfuerzos para mejorar la calidad de los servicios públicos en Castilla-La Mancha.

Salvo estas generalidades, poco fue lo que la presidenta del Grupo parlamentario del PP transmitió después del encuentro, limitándose a decir que el empleo será la gran batalla.

LEY DEL GOBIERNO. Entrando ya en cuestiones que se *cuecen* en las Cortes, Rosa Romero recono-

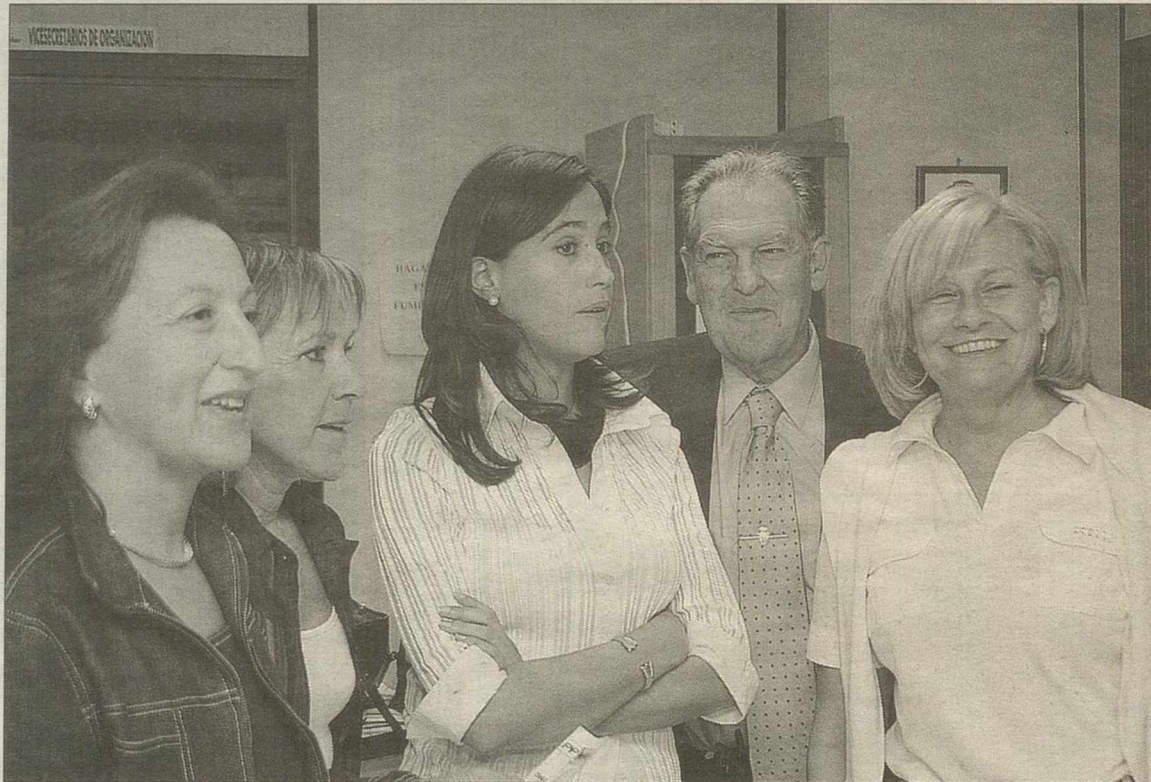

Rosa Romero (centro) junto a varios compañeros del Grupo Parlamentario Popular durante la reunión de Albacete. /LTA

ció que ya han mantenido conversaciones con el Grupo Socialista para modificar la Ley del Gobierno, que entre otras cosas pretende suprimir el artículo referido a la limitación de mandatos del presidente regional. A este respecto, Romero comentó que el PP nunca ha defendido que la limitación en los cargos tenga que venir por imperativo legal, ya que «en su opinión esta decisión obedece a cuestiones personales de quien ostenta el cargo, y elogió el ejemplo de Aznar».

Otro de los cambios que se pretenden es el que afecta a la composición del Consejo Consultivo, de tal manera que pase de los tres consejeros actuales a 5, una propuesta que el PP también con-

sidera acertada, por entender que, habida cuenta el importante volumen de trabajo que tiene dicho Consejo, se podría dar más agilidad a las iniciativas legislativas.

En definitiva, el Grupo Popular no ofrecerá resistencia si finalmente el Grupo Socialista decide plantear dichas modificaciones y aprobarlas por mayoría absoluta.

En relación a la controversia surgida en torno a la política de suelo y de vivienda, Romero aseguró que a algunos les gusta situarse en posturas demagógicas, con el único fin de proporcionar un titular, indicando que CLM es de las comunidades en donde menos VPO se construye, y que «alguna responsabilidad tiene en esto el Gobierno regional».

Nueva dimisión

Ángel Alfaro Sancho, coordinador territorial de la zona centro del PP de Albacete, presentó ayer su dimisión irrevocable de ese cargo, alegando falta de confianza.

De esta forma, son ya dos las dimisiones producidas en las últimas fechas en el seno del Comité Ejecutivo Provincial del PP, tras la marcha del vicesecretario y portavoz Juan Moreda Cebrián. Alfaro presentaba ayer un escrito en la sede del partido, dirigido al presidente Atanasio Ballesteros, en el que se solidariza con Cebrián y dice no estar dispuesto a ser cómplice de la situación que vive el PP

El Instituto de la Mujer defiende la conciliación como base del bienestar laboral

LIDIA CASADO / TOLEDO

En su primera comparecencia como directora del Instituto de la Mujer, Isabel Moya presentó el proyecto 'Vida y trabajo en una nueva hera: perspectiva de género en la conciliación', una iniciativa que echó a andar en abril y que pretende avanzar en estrategias que faciliten la armonía entre la vida familiar y profesional en empresas y administraciones públicas.

En este proyecto, que cuenta con grupos de trabajo nacionales y europeos, colaboran diferentes instituciones nacionales y transnacionales y está promovida por la Fundación Mujeres. En Castilla-La Mancha, implica a varias consejerías del Gobierno regional así como los sindicatos mayoritarios.

«Cada vez hay mayor sensibilidad a favor de la igualdad y la conciliación familiar», explicaba Marisa Soletto, presidenta de la Fundación.

CONCILIACIÓN. Los grupos de trabajo investigan nuevos métodos de organización del personal que permitan conciliar la vida laboral y familiar a hombres y a mujeres.

«Las teorías demuestran que una mayor felicidad de los trabajadores mejora el clima laboral y, por lo tanto, repercute positivamente en el rendimiento empresarial», explicaba la directora de Fundación Mujeres. «Por eso, este modelo intenta que las empresas se aparten de criterios económicos e incidan más en los criterios personales, que permitan a cada trabajador -sea hombre y mujer- desarrollar su proyecto de vida».

Como curiosidad, Marisa Soletto contaba en muchos países europeos se anima a los trabajadores a que se acojan a permisos -bajas maternales y paternales o similares- porque creen que pasar varios meses o un año alejado del ambiente laboral, con otro tipo de responsabilidades, enriquece el perfil profesional de la persona, dotándole de más recursos a la hora, por ejemplo, de negociar.

Además, explicaba Soletto, la conciliación tiene ventajas que dan lugar a una sociedad «mejor organizada, más justa e igualitaria».

De momento, los grupos de trabajo ahondan en la investigación de la organización de recursos humanos y mantienen reuniones para intercambiar experiencias, ideas y sugerencias. Las conclusiones finales se expondrán en un seminario que tendrá lugar en enero.

Page anuncia el consenso para reformar la Ley del Gobierno y del Consejo Consultivo

LA TRIBUNA / ALBACETE

El consejero Portavoz, Emiliano García-Page, señaló que la Junta reformará la Ley del Gobierno y del Consejo Consultivo tras haber llegado a un acuerdo con el PP.

García-Page declaró a la «Ser» que el Gobierno regional ha preferido optar, siguiendo el espíritu de diálogo impulsado por el presidente Bono, por reformar esta ley de forma consensuada con la oposición. «El presidente de CLM quiere que busquemos siempre el acuerdo y el consenso porque

queremos trabajar siendo cómplices de la sociedad», indicó García-Page, quien además resaltó que a pesar de los resultados obtenidos en las últimas autonómicas que otorgan al PSOE una representación de tres quintos en las Cortes regionales, el Gobierno de la comunidad ha preferido optar por llevar a cabo esta reforma legal de forma conjunta con el partido de la oposición y no unilateralmente.

A preguntas sobre la situación que atraviesa el PP en CLM, el portavoz del Ejecutivo regional resal-

tó que no es óptima «porque si no hubieran obtenido otros resultados en los comicios del 25-M».

SUELO PÚBLICO. Sobre la intención de Defensa de subastar nueve fincas públicas para financiar parte de la compra de armamento, el Portavoz indicó que si el Ministerio quiere más dinero para armas y aviones, es un problema que debe solucionar con el Ministerio de Economía «porque vender al mejor postor los terrenos, que en su día, los ciudadanos cedieron

gratis a Defensa, sólo contribuye a encarecer el precio de la vivienda». Además, recordó que, afortunadamente, CLM cuenta con una Ley del Suelo en vigor que prohíbe especular con terrenos de titularidad pública ya que en este tipo de suelo sólo se pueden construir equipamientos sociales y viviendas con algún tipo de protección.

Añadió que el esfuerzo que los castellano-manchegos tienen que realizar para comprar una vivienda es mucho menor que en el resto del país, 20 puntos menos.

▶ VISITA INSTITUCIONAL DEL PRESIDENTE DE LA REPÚBLICA FRANCESA A ESPAÑA

Aznar y Chirac renuevan su compromiso contra el terrorismo

Los presidentes de España y Francia analizaron la evolución del conflicto iraquí y apostaron por mirar al futuro, aunque Chirac aseguró que su país está lejos de intervenir militarmente

• Ambos conversaron sobre la Constitución Europea y mientras que Aznar rechazó romper el consenso de Niza y cumplir el Pacto de Estabilidad, Chirac pidió flexibilidad.

LIDIA CASADO / TOLEDO

La agenda del encuentro que ayer celebraron el jefe del Ejecutivo español, José María Aznar, y el presidente de la República francesa, Jacques Chirac, en la finca estatal de Quintos de Mora, en Toledo, marcaba dos cuestiones: la Constitución de la Unión Europea y el análisis de la evolución de la crisis de Iraq y Oriente Próximo. Ambas fueron tratadas, pero en un día como ayer, el terrorismo también ocupó un lugar predominante en sus conversaciones.

Así, y en el segundo aniversario de los atentados del 11 de septiembre, los dos presidentes quisieron rendir homenaje a las cerca de 3.000 personas que perdieron la vida en la tragedia. Un homenaje que le sirvió a Aznar para recordar que aquellos atentados «cambiaron la visión mundial sobre el terrorismo y la amenaza que supone» y que fueron utilizados para renovar el compromiso de ambos contra el terrorismo.

Aznar explicó que existe un compromiso mutuo de seguir «agrupando nuestros esfuerzos y nuestras fuerzas para dar respuesta a esta amenaza», con determinación y con la ley. De igual modo el presidente español quiso agradecer el francés el apoyo recibido en la lucha contra el terrorismo etarra. Chirac suscribió las palabras de Aznar y puso de relieve la firme voluntad de Francia «de luchar en todos los frentes contra el mal absoluto que significa el terrorismo que ataca a quienes son inocentes por naturaleza».

Ambos presidentes lamentaron el asesinato de la ministra de Exteriores, Anna Lindh, de quien destacaron su talento y su trabajo y por la que, aseguraron, «sentimos aprecio y admiración». Los mandatarios condenaron el asesinato -que calificaron como «espantoso»- «del modo más firme» y transmitieron un «profundo sentimiento de solidaridad y tristeza» al Gobierno y al pueblo sueco.

IRAQ. La evolución de la crisis en Iraq y también dio argumentos para debatir a los presidentes europeos. Ambos destacaron, dentro del clima de cordialidad y amistad que presidió la reunión, que «es ridículo seguir mirando al pasado» y que lo que importa es luchar juntos, mirar al futuro y encontrar una «vía de solución común».

Aún así, Chirac afirmó que «Francia aún está muy lejos de



Los presidentes Chirac y Aznar debatieron la actualidad internacional ayer en la finca de Quintos de Mora. /VALDIVIELSO



Aznar deseó encontrarse otra vez con Chirac antes de su despedida. /VALDIVIELSO

participar en un intervención militar en Iraq» y abogó por dar un enfoque político que permita «llegar a una gestión del futuro de Iraq por parte de los propios iraquíes».

«Pensamos que un enfoque centrado exclusivamente en la seguridad no llevará a un solución

sino que alentará un fenómeno peligrosísimo: la resistencia contra el ocupante», aseguró Chirac quien, no obstante, manifestó que Francia examinará «con espíritu abierto» la resolución que pretende presentar Estados Unidos en la ONU sobre el futuro de Iraq.

Respecto a Oriente Próximo, Chirac y Aznar estuvieron de acuerdo en rechazar los atentados terroristas palestinos pero convinieron en que la solución no es llevar a cabo una política de asesinatos selectivos ni eliminar políticamente a Yaser Arafat. Ambos señalaron que cuánto más conjuntamente actúen la UE, Estados Unidos, Rusia y la ONU a la hora de abordar las dificultades existentes, mayores posibilidades de éxito habrá y apostaron por la llamada Hoja de Ruta como pauta para resolver el conflicto.

CONVENCIÓN EUROPEA. Los presidentes español y francés también debatieron sobre el futuro de la Unión Europea y aseguraron que comparten «un objetivo final común», aunque existen puntos en los que su opiniones divergen.

Así, mientras que Aznar defendió a el mantenimiento del consenso logrado en Niza -«nadie me ha explicado las ventajas de romper un consenso al que llegamos 25 países», argumentó- y el cumplimiento del Pacto de Estabilidad -«Europa tiene un problema de crecimiento. No me gustaría que tuviéramos también un problema de estabilidad», comentó-, Chirac apostó por una mayor flexibilidad de dicho pacto para que se adapte a coyunturas diferentes.

Otros dos temas separan a ambos presidentes: el origen cristiano de Europa -que muchos pretenden incluir en la Constitución, pero que Francia rechaza por ser un país laico- y el reparto de votos -sobre el cual Chirac insistió en que nunca ha pedido la doble mayoría, que no beneficia a Francia, sino que ha sido una iniciativa de la propia Convención-.

▶ LAS DECLARACIONES

▶ CONSTITUCIÓN EUROPEA
Aznar: «Desde un punto de vista general, compartimos objetivos de futuro»

Chirac: «Aunque hay asuntos con matices, existe una voluntad de superar las divergencias»

▶ INTERVENCIÓN EN IRAQ

Aznar: «Sería conveniente buscar una nueva resolución con un consenso más amplio sobre la seguridad y la estabilidad»

Chirac: «Francia no suscribió el análisis que llevó a EEUU e Inglaterra a intervenir en Iraq y por eso está fuera de cuestión que tenga la obligación de participar en las operaciones que actualmente se llevan a cabo»

▶ PACTO DE ESTABILIDAD

Aznar: «El Pacto de Estabilidad es fundamental para el crecimiento económico de la UE y la credibilidad del euro»

Chirac: «Francia hará todo lo que esté en su mano por respetar cuanto antes los equilibrios que la Comisión Europea tiene derecho a exigir»

▶ SECRETARIO GRAL OTAN

Aznar: «Dejemos que la OTAN haga su trabajo»

Chirac: «No hay un único candidato. Que yo sepa, hay dos. Y ninguno es francés. Es prematuro juzgar»

► MADRID

Bono asegura que Defensa no puede contravenir la ley de la comunidad

LA TRIBUNA / MADRID

El presidente de Castilla-La Mancha, José Bono, se refirió ayer a la intención del Ministerio de Defensa de subastar los terrenos del Fuerte de San Francisco de Guadalajara, y dijo que «el ministro no puede contravenir la ley».

Bono señaló que las leyes de Castilla-La Mancha «impiden al Ministerio hacer en terreno público viviendas que no sean de protección o equipamientos sociales».

El presidente agregó que el ministro de Defensa, Federico Trillo, no puede sacar a subasta los terrenos militares, de 25 hectáreas, de Guadalajara porque «hemos jurado cumplir y hacer cumplir la ley en esta comunidad».

HOMENAJE. José Bono, expresó su satisfacción por participar ayer «en un acto en homenaje a Salvador Allende, y a las personas que con él dieron su vida en defensa de unos principios y unas ideas que no han muerto y que están vivas».

Algo que se debe a que «las convicciones y los principios se abren paso entre el rencor, el odio, la guerra o, incluso, entre aquellas sucias botas militares del asesino Pinochet, que rompió uno de los espejos más limpios de la historia del siglo XX, Allende».

► BRUSELAS

Fernández cesa como director de la Oficina regional

IRENE SORIANO / ALBACETE

El pasado 5 de septiembre, con la publicación en el DOCM, se hacía efectivo el cese de Juan Francisco Fernández Jiménez como director de la Oficina de la Junta en Bruselas.

Un cese que viene motivado por la reestructuración que se ha producido en la mencionada oficina, y a su vez ésta, por la remodelación que se ha producido en la Dirección General de Asuntos Europeos, dependiente de la Consejería de Economía, tras las elecciones autonómicas.

Fernández ha vuelto a Albacete, mientras espera destino, ya que no se incorporará a su antiguo puesto en Agricultura, al haber consolidado una categoría diferente a la que mantenía cuando se marchó, por lo que es posible, según comentó, «que vaya a alguna delegación que no sea la de Agricultura, pues no me gustaría que tuvieran que crear un puesto exclusivamente para mí».

Comisiones plantea una política educativa global para inmigrantes

El sindicato propone negociar nuevas plantillas que contemplen las necesidades de este colectivo, ya que los hijos de inmigrantes escolarizados en la región suponen ya el 2,8%

• Se muestra contrario a los 'guetos educativos' para hijos de inmigrantes, y responsabiliza de su escolarización a la Administración educativa de la región y a los ayuntamientos.

MARTA CANSECO / TOLEDO

La Federación de Enseñanza de CCOO en Castilla-La Mancha planteó ayer la necesidad de una política educativa global para hijos de inmigrantes, desde su convicción de que en esta materia «no sirven programas itinerantes de atención puntual», sino que tienen que tener un carácter integral.

El secretario regional de esta Federación, Francisco López Ariza, pidió una plantilla específica de profesorado estable para estos alumnos, una política educativa centrada en el idioma, el intercambio con maestros de sus países de origen y la distribución de la escolaridad de estos niños a todos los centros y no sólo a los públicos.

López Ariza destacó que en la provincia de Toledo se encuentra alrededor del 50 por ciento de la población inmigrante escolarizada de la región, y el 90 por ciento de ella va a colegios públicos, mientras que si se tiene en cuenta la distribución del total de alumnos, en esta provincia un 40 por ciento acude a centros de la red privada y un 60 por ciento de la pública.

Ello se explica, a su juicio, por la política de escolarización destinada a este colectivo, que como dijo, «es tramposa» porque como se suelen incorporar una vez comenzado el curso, se les escolariza en centros públicos, ya que donde se obliga a crear plazas es en la red pública.

Según los datos que baraja en un estudio este sindicato, los hijos



Los responsables de la Federación Regional de Sanidad de CCOO, en rueda de prensa posterior a la de educación. / S. GÓMEZ

de inmigrantes escolarizados en la región suponen ya el 2,8 por ciento del total del alumnado, porcentaje similar al del conjunto de España, y son más de 6.000, frente al 10 por ciento que representan en la Unión Europea.

En la misma comparecencia, el responsable de CCOO enumeró otras reivindicaciones de este sindicato en materia educativa para este curso académico.

MEJORAS PROFESIONALES.

Entre ellas, citó la necesidad de establecer un nuevo acuerdo de mejoras profesionales, porque el consensuado con la llegada de las transferencias ha quedado «en agua de borrajas»; el abono del complemento autonómico para maestros de secundaria, al recordar que los profesores de religión ya lo han conseguido; y el aborda-

je de la red de centros en provincias como Toledo y Albacete, así como lo que este sindicato considera cambios y mejoras necesarias en la gestión diaria. López Ariza subrayó que a CCOO le preocupa la «indefensión jurídica» que sufren profesores afectados por errores administrativos que no se resuelven hasta que el curso ha comenzado. A su juicio, la administración educativa debería tener una planificación y organización administrativa distinta, que permitiera resolver en tiempo y forma las reclamaciones del profesorado, y amparar sus derechos.

Por último, citó como otros objetivos de CCOO para este curso el cambio del Real Decreto de acceso a la función docente, que como señaló, «lleva más de 30 años sin modificarse y está caduco», así como una nueva regulación de la jor-

nada y una buena negociación del calendario escolar.

PROFESIONES SANITARIAS.

CCOO no sólo habló ayer en Toledo de educación. El secretario regional de la Federación de Sanidad de este sindicato, Francisco Bermejo, expuso además la postura de la organización sobre el Estatuto Marco y la Ley de Ordenación de las Profesiones Sanitarias, que se encuentran actualmente en proceso de trámite parlamentario.

Bermejo llamó a todos los trabajadores a secundar previsibles movilizaciones contra unas leyes que, como recordó, marcan el futuro del Sistema Nacional de Salud y sus profesionales y conllevar «amenazas» como la generalización de contratos-basura y la arbitrariedad en la contratación.

Condenado a 30 años el militar que asesinó a la cooperante

E. P. / EFE / MADRID

El soldado guineano que mató a la cooperante toledana Isabel Sánchez Torralba en julio pasado fue condenado ayer a 30 años de prisión por el consejo de guerra que lo juzgó en la ciudad de Bata, confirmaron fuentes diplomáticas.

El consejo de guerra condenó también al sargento Luis Meye a 2 años de prisión, al cabo Milagrosa Mengue a 4 meses de arresto y al conductor del autobús que no respetó el control, Jeremías Nsang, a 4 años de prisión.

Además impuso una indemnización, de la que declara responsable subsidiario al ministerio de

Defensa Nacional de Guinea, de 30 millones de francos CFA (45.000 euros) a favor de los familiares de la cooperante y otra de 4 millones de francos CFA (6.000 euros) para un guineano que resultó herido.

El conductor deberá pagar 400.000 francos CFA (unos 600 euros) aunque la sentencia no aclara si en concepto de multa o indemnización a alguna de las partes.

En el juicio, al que asistió un representante diplomático español, el fiscal había solicitado las mismas condenas salvo en el caso del conductor para el que sólo pidió 2 años, informaron medios oficiales guineanos el 2 de septiembre.

Las principales acusaciones formuladas contra los militares y el conductor fueron de «insubordinación punible con resultado de muerte, lesiones graves, negligencia, resistencia y desobediencia a las fuerzas de seguridad».

Sin embargo, el principal condenado sigue en libertad en su domicilio, según informaron fuentes cercanas al caso en esta ciudad.

Según estas fuentes, el cabo Jesús Ngóna Ona «está en su casa», en los alrededores de Bata. «Sigue en libertad, como muchos otros que fueron también condenados a altas penas de cárcel y nunca ingresaron en prisión», añadieron.

► ALBACETE

Doce años de prisión para el acusado por la muerte del joyero

EFE / ALBACETE

La Audiencia Provincial de Albacete ha condenado a M.A.G.N., acusado de la muerte del joyero Francisco Ponce, a una pena de 12 años de prisión por un delito de homicidio y a tres años y seis meses por un delito de robo, además de al pago de una indemnización de 180.303 euros a los hijos de la víctima.

El segundo acusado ha sido condenado por el tribunal a un año y seis meses de prisión como cómplice.

PP y PSOE acuerdan una nueva reforma de la Ley de Extranjería

La próxima normativa introducirá un nuevo visado de búsqueda de empleo para los hijos y nietos de españoles de origen y para los extranjeros con un plazo máximo de tres meses

• El Gobierno insiste en la necesidad de eliminar el plazo mínimo de residencia irregular de cinco años como mecanismo para obtener la autorización de residencia temporal.

EUROPA PRESS / MADRID

El Gobierno y el PSOE han alcanzado un acuerdo en torno al proyecto de reforma de la Ley de Extranjería, según anunciaron ayer en el Congreso el portavoz socialista, Jesús Caldera, y la responsable de Inmigración del PSOE, Consuelo Rumí, y confirmó posteriormente la portavoz del PP en esta materia, María Ángeles Muñoz. La novedad más destacable, después de haberse admitido 20 enmiendas del PSOE, es la introducción de un visado de búsqueda de empleo.

Este acercamiento se produce después del desencuentro entre PP y PSOE en las dos tramitaciones anteriores de 1999 y 2000.

Tras admitir el Ejecutivo 20 enmiendas socialistas y transaccionar otras cuatro, el PSOE adelantó que dará su apoyo al texto y destacó el esfuerzo y ejercicio de responsabilidad realizado por ambas partes para llegar al consenso. La inclusión de la enmienda socialista introduce en la Ley un nuevo visado: el visado de búsqueda de empleo para todos los hijos y nietos de españoles de origen que, además, no están sujetos a la situación nacional de empleo para acceder a un contrato.

BÚSQUEDA DE TRABAJO. Por otro lado, se habilita al Gobierno a determinar, dentro del contingente, un número de visados de búsqueda de empleo para determinados sectores de actividad, con un plazo máximo de tres meses. Se trata de una novedad en el texto legal, aunque el Ejecutivo ya ha puesto en práctica este mecanismo dentro del Contingente 2003 para el sector del servicio domés-



El portavoz del Grupo Parlamentario del PSOE, Jesús Caldera. / EFE

Reacciones

El secretario de Estado para la Inmigración y la Extranjería, Ignacio González, consideró que el acuerdo al que han llegado PP, PSOE y CC en torno a la reforma de la Ley de Extranjería es «un buen acuerdo» para una «buena ley». A juicio del socialista Caldera, la modificación legislativa pactada hará «más eficaz» esta norma y acabará con la «marea de inmigración ilegal que asola España». Por su parte Felipe Alcaraz, de IU, manifestó su sorpresa ante la actitud del PP que «no cambia su postura sino que agudiza su posición involucionista y policial». Los responsables de UGT y CCOO aplaudieron el acuerdo aunque criticaron la introducción de los nuevos visados.

Sin embargo, Interior insiste en eliminar de la Ley el plazo mínimo de residencia irregular de cinco años que actualmente exige la norma a un extranjero para acceder a una autorización de residencia temporal, sin ningún otro requisito. El PSOE presentó una enmienda para recuperar esta garantía, pero el Ejecutivo alegó no incluir un plazo de tiempo porque éste puede ser un reclamo de las mafias para captar «clientes», según explicó Rumí.

En cualquier caso, el resto de la enmienda sí ha sido aceptada y habilita a la Administración a conceder una autorización temporal cuando concurren circunstancias de arrigo, razones humanitarias, colaboración con la Justicia u otras circunstancias excepcionales determinadas reglamentariamente. Además, la norma incluirá la

posibilidad de que un cónyuge reagrupado pueda acceder a una autorización de residencia independiente sin cumplir los requisitos exigidos cuando existan situaciones de maltrato y, excepcionalmente, los ascendientes reagrupados podrán asimismo traer a sus hijos menores de edad o incapacitados como si tuvieran un permiso independiente.

Por otro lado, los empresarios que contraten inmigrantes irregulares podrán ser denunciados por competencia desleal y deberán hacerse cargo de sus obligaciones con la Seguridad Social.

El Gobierno se compromete también a adecuar la Administración General del Estado en el Exterior a la simplificación de los trámites en la gestión de flujos y a crear un Observatorio contra el Racismo y la Xenofobia.

LUCHA CONTRA ETA

Decretan prisión para otros dos presuntos etarras del 'comando Vizcaya'

EUROPA PRESS / MADRID

La juez de la Audiencia Nacional Teresa Palacios decretó ayer prisión incondicional por colaboración con ETA para los dos últimos detenidos en la operación desarrollada por la Ertzaintza contra el comando Vizcaya, que son el delegado del sindicato abertzale LAB y trabajador del hospital bilbaíno de Basurto Roberto Sáiz Olmo, y su novia, Ana López Barrio, acusados de alojar en su domicilio al miembro liberado del comando Vizcaya Jon Kepa Preciado. También ayer se conoció que Eneko Aguirresarobe y José Juan García son dos de los etarras de este comando que permanecen huidos.

Por otra parte, la asociación de familiares de presos de ETA Etxerat calificó ayer las ayudas económicas otorgadas por el Gobierno vasco a los familiares de reclusos internos en cárceles fuera del País Vasco constituyen «un fraude político» y son «parciales y excluyentes». La portavoz de Etxerat Saioa Agirre explicó que las instituciones vascas deben adquirir un «compromiso real» para que «todos los derechos de los presos y sus familiares sean respetados». Además calificó las ayudas de económicamente «insuficientes».

OFERTA DE DIÁLOGO

Ana Mato asegura que Zapatero «raya el ridículo»

AGENCIAS / MADRID

La coordinadora de Organización del PP, Ana Mato, consideró que las declaraciones de Rodríguez Zapatero sobre su petición de diálogo con Mariano Rajoy «rayan en el ridículo» y animó al líder socialista a que «resuelva sus problemas dentro de su casa». «Para cualquier cuestión que afecte a los intereses generales siempre estaremos dispuestos a dialogar, pero a lo que no estamos dispuestos a resolver los problemas de Zapatero en el seno del PP», aseguró Ana Mato.

Por su parte, el ministro Portavoz y de Trabajo, Eduardo Zaplana, negó «desprecio alguno al diálogo por parte de dirigentes del PP con el PSOE como criticó Rodríguez Zapatero y añadió que «el diálogo no está en función de los caprichos y de las estrategias que cada mañana se le pueden ocurrir».

Matilde Fernández será la 'número dos' de la lista electoral socialista para Madrid

EFE-EUROPA PRESS / MADRID

La Comisión Ejecutiva regional de la FSM aprobó ayer la lista con la que el PSOE concurrirá a las elecciones a la presidencia de la Comunidad de Madrid, que encabeza Rafael Simancas, y en la que destaca la incorporación como número dos de la ex ministra de asuntos sociales Matilde Fernández. En la candidatura presentada

a los comicios del pasado 25 de mayo, el número dos fue ocupado por Inés Alberdi, que en la nueva lista ocupa el tercer puesto.

La lista, que responde «fundamentalmente» a la actual configuración del Grupo Parlamentario socialista en la Asamblea, incluye otras incorporaciones como las de el ex alcalde de Fuenlabrada y diputado nacional, Jose Quintana,

en el número 13 de la lista (ocupado en la anterior lista por el transfuga Eduardo Tamayo) y del sindicalista y segundo de la ejecutiva de UGT por Madrid, Manuel Sánchez Cifuentes, que irá en puesto número quince.

Por otra parte, la diputada socialista Cristina Alberdi advierte a la dirección del PSOE, en su escrito de alegaciones al expediente

disciplinario que el partido ha abierto contra ella por las críticas que han vertido en las últimas semanas, de que si finalmente deciden expulsarla del partido presentará un recurso de amparo ante el Tribunal Constitucional.

La ex ministra fundamenta su petición en que se ha violado su derecho al ejercicio legítimo de la libertad de expresión.

► POSGUERRA EN IRAQ

Las tropas americanas bajo mandato español están listas para controlar Nayef

EFE / BAGDAD-MADRID

El jefe de las fuerzas de Estados Unidos, en Iraq, el general Ricardo Sánchez, aseguró ayer que las tropas de Honduras y El Salvador pueden asumir ya «el control» de Nayef, pese a reconocer que no están dotadas del material militar que se les había prometido. «No se les ha aprovisionado de todo el equipo previsto pero están capacitadas para realizar las operaciones de control táctico», dijo al ser preguntado sobre la situación de los soldados centroamericanos destacados en esa ciudad, una de las más delicadas de Iraq y en la que operan bajo mando español.

Por otra parte, el Ministerio de Defensa informó ayer de que los análisis de los servicios de inteligencia sobre la situación en Qadisiya y Nayef indican que el riesgo ha aumentado en la zona, pero confía en que «la tendencia mejore hacia la estabilización». También ayer se supo que efectivos de la División Mecanizada Brunete de Burgos relevarán a parte de las tropas de la Legión en Iraq.

La catástrofe del 'Prestige' costará a España cerca de 600 millones

La Audiencia de La Coruña levanta la imputación del delegado del Gobierno en Galicia, Arsenio Fernández de Mesa, por considerar que no tuvo «funciones decisorias» en la crisis

• El presidente de Galicia, Manuel Fraga, carga contra quienen «exageraron» las consecuencias del desastre y asegura que «el mar es grande y se auto-defiende».

AGENCIAS / MADRID

El comisionado para la catástrofe del *Prestige*, Rodolfo Martín Villa, explicó ayer en el Congreso que el desastre del petrolero costará a España entre 600 y 650 millones de euros, de los cuales se espera obtener la mitad de las compensaciones del Fondo Internacional por Daños de Vertidos de Hidrocarburos (Fidac) y de la Unión Europea. Parte de los otros 300 millones de euros podrían lograrse de los litigios que España ha abierto contra la empresa propietaria del buque.

Según avanzó Martín Villa, espera que el Fidac dé en octubre su visto bueno para las compensaciones a España por esta tragedia. El comisionado explicó ayer al vicepresidente segundo del Gobier-



El comisionado para el 'Prestige', Rodolfo Martín Villa, con Javier Arenas. / EFE

no, Javier Arenas, en una reunión en la Cámara Baja, los estudios realizados y cuestiones pendientes en materia económica, jurídica, de limpieza de playas y de extracción del fuel del pecio. En este

sentido, Martín Villa apuntó que las pruebas para extraer el fuel comenzarán a finales de este mes y si son satisfactorias se realizarán las extracciones definitivas con bolsas lanzaderas en la primavera

próxima. No será posible realizar las extracciones en los meses otoñales e invernales porque el oleaje en superficie puede dificultar las labores.

Por otra parte, la Audiencia Provincial de La Coruña dictó ayer varios autos en uno de los cuales notifica a la Abogacía del Estado que ha acordado levantar la imputación del delegado del Gobierno en Galicia, Arsenio Fernández de Mesa, en el caso abierto por el hundimiento del *Prestige*. En el primero de los autos la Audiencia Provincial acuerda alzar la imputación efectuada en su día a Arsenio Fernández de Mesa y también al ex capitán marítimo de La Coruña Ángel del Real, por considerar que «ninguno de ellos tuvo funciones decisorias durante la gestión de la crisis».

Mientras, el presidente de la Xunta, Manuel Fraga, criticó ayer a quienes actuaron, «sin duda, de mala fe» al haber «exagerado» las consecuencias que a largo plazo tendrían los vertidos del *Prestige* sobre el fondo marino y destacó que «el mar es muy grande y se auto-defiende».

| Lotería Nacional | | | | SORTEO | | SORTEO DEL DÍA 11 DE SEPTIEMBRE DE 2003 | | | | | | | | | | | | |
|---|-------|-----------------|-------|------------------|-------|---|-------|---------------|-------|---------------|-------|---------------|-------|-----------------|-------|-------------------|-------|-----------------|
| SORTEO DEL JUEVES | | | | 73 | | Seis series de 100.000 billetes cada una | | | | | | | | | | | | |
| | | | | 03 | | Lista acumulada de las cantidades que han correspondido a cada una de las seis series de los números premiados, clasificados por su cifra final | | | | | | | | | | | | |
| Estos premios podrán cobrarse hasta el día 11 de Diciembre de 2003, INCLUSIVE | | | | | | | | | | | | | | | | | | |
| 0 | 1 | 2 | 3 | 4 | 5 | 6 | 7 | 8 | 9 | | | | | | | | | |
| Números | Euros | Números | Euros | Números | Euros | Números | Euros | Números | Euros | Números | Euros | Números | Euros | Números | Euros | Números | Euros | |
| 44800.....300 | | 44801.....330 | | 44802.....330 | | 44803.....300 | | 44804.....300 | | 44805.....300 | | 44806.....300 | | 44807.....300 | | 44808.....330 | | 44809.....300 |
| 44810.....300 | | 44811.....330 | | 44812.....330 | | 44813.....300 | | 44814.....300 | | 44815.....300 | | 44816.....300 | | 44817.....300 | | 44818.....330 | | 44819.....300 |
| 44820.....300 | | 44821.....330 | | 44822.....330 | | 44823.....300 | | 44824.....300 | | 44825.....300 | | 44826.....300 | | 44827.....300 | | 44828.....330 | | 44829.....300 |
| 44830.....300 | | 44831.....330 | | 44832.....390 | | 44833.....300 | | 44834.....300 | | 44835.....300 | | 44836.....300 | | 44837.....360 | | 44838.....330 | | 44839.....300 |
| 44840.....300 | | 44841.....330 | | 44842.....330 | | 44843.....300 | | 44844.....300 | | 44845.....300 | | 44846.....300 | | 44847.....300 | | 44848.....330 | | 44849.....300 |
| 44850.....300 | | 44851.....330 | | 44852.....330 | | 44853.....300 | | 44854.....300 | | 44855.....300 | | 44856.....300 | | 44857.....300 | | 44858.....330 | | 44859.....300 |
| 44860.....300 | | 44861.....330 | | 44862.....330 | | 44863.....300 | | 44864.....360 | | 44865.....300 | | 44866.....300 | | 44867.....300 | | 44868.....480 | | 44869.....300 |
| 44870.....300 | | 44871.....330 | | 44872.....330 | | 44873.....300 | | 44874.....300 | | 44875.....300 | | 44876.....300 | | 44877.....300 | | 44878.....330 | | 44879.....300 |
| 44880.....300 | | 44881.....330 | | 44882.....330 | | 44883.....300 | | 44884.....300 | | 44885.....300 | | 44886.....300 | | 44887.....300 | | 44888.....330 | | 44889.....300 |
| 44890.....300 | | 44891.....4.695 | | 44892.....60.030 | | 44893.....4.665 | | 44894.....300 | | 44895.....450 | | 44896.....300 | | 44897.....300 | | 44898.....330 | | 44899.....300 |
| 50500.....300 | | 50501.....330 | | 50502.....330 | | 50503.....300 | | 50504.....300 | | 50505.....300 | | 50506.....300 | | 50507.....300 | | 50508.....330 | | 50509.....300 |
| 50510.....300 | | 50511.....330 | | 50512.....330 | | 50513.....300 | | 50514.....300 | | 50515.....300 | | 50516.....300 | | 50517.....300 | | 50518.....330 | | 50519.....300 |
| 50520.....300 | | 50521.....330 | | 50522.....330 | | 50523.....300 | | 50524.....300 | | 50525.....300 | | 50526.....300 | | 50527.....300 | | 50528.....330 | | 50529.....300 |
| 50530.....300 | | 50531.....330 | | 50532.....390 | | 50533.....300 | | 50534.....300 | | 50535.....300 | | 50536.....300 | | 50537.....360 | | 50538.....330 | | 50539.....300 |
| 50540.....300 | | 50541.....330 | | 50542.....330 | | 50543.....300 | | 50544.....300 | | 50545.....300 | | 50546.....300 | | 50547.....300 | | 50548.....330 | | 50549.....300 |
| 50550.....300 | | 50551.....330 | | 50552.....330 | | 50553.....300 | | 50554.....300 | | 50555.....300 | | 50556.....300 | | 50557.....300 | | 50558.....330 | | 50559.....300 |
| 50560.....300 | | 50561.....330 | | 50562.....330 | | 50563.....300 | | 50564.....360 | | 50565.....300 | | 50566.....300 | | 50567.....8.250 | | 50568.....300.000 | | 50569.....8.100 |
| 50570.....300 | | 50571.....330 | | 50572.....330 | | 50573.....300 | | 50574.....300 | | 50575.....300 | | 50576.....300 | | 50577.....300 | | 50578.....330 | | 50579.....300 |
| 50580.....300 | | 50581.....330 | | 50582.....330 | | 50583.....300 | | 50584.....300 | | 50585.....300 | | 50586.....300 | | 50587.....300 | | 50588.....330 | | 50589.....300 |
| 50590.....300 | | 50591.....330 | | 50592.....330 | | 50593.....300 | | 50594.....300 | | 50595.....300 | | 50596.....300 | | 50597.....300 | | 50598.....330 | | 50599.....300 |
| Terminaciones | | Terminaciones | | Terminaciones | | Terminaciones | | Terminaciones | | Terminaciones | | Terminaciones | | Terminaciones | | Terminaciones | | Terminaciones |
| 740.....150 | | 1.....30 | | 192.....180 | | 5343.....750 | | 7654.....750 | | 2105.....750 | | 406.....150 | | 337.....210 | | 0568.....1.230 | | |
| | | | | 962.....180 | | 903.....150 | | 9574.....750 | | 895.....150 | | | | 567.....150 | | 568.....480 | | |
| | | | | 32.....90 | | | | 764.....210 | | | | | | 37.....60 | | 68.....180 | | |
| | | | | 2.....30 | | | | 774.....150 | | | | | | | | 8.....30 | | |
| | | | | | | | | 954.....150 | | | | | | | | | | |
| | | | | | | | | 64.....60 | | | | | | | | | | |

ESTE SORTEO ADJUDICA 2.127.000 DÉCIMOS PREMIADOS POR UN IMPORTE TOTAL DE 12.600.000 EUROS

| PREMIO ESPECIAL | FRACCIÓN | SERIE | PREMIO ACUMULADO |
|--|-----------------|-----------------|------------------|
| 1.170.000 € Núm. 50568 PRIMER PREMIO | 9. ^a | 3. ^a | 1.200.000 |

Los datos relativos a premios incluidos en esta página tiene carácter meramente informativo. En consecuencia, deberá consultar la Lista Oficial de Premios de la Lotería Nacional, o bien acudir a los puntos de venta autorizados de L.A.E., para conocer los resultados oficiales de los sorteos y concursos de pronósticos en los que se haya participado.



Jean-Claude Trichet, durante su intervención ante la comisión de Asuntos Económicos y Monetarios del PE. / E. ANSOTTE (EFE)

El Parlamento Europeo confirma a Trichet como presidente del BCE

El crecimiento económico y la creación de empleo, así como la estabilidad de los precios, serán sus principales objetivos

El banquero francés pretende seguir la línea de su predecesor cuando recomendó que «haría bien haciendo lo que hemos hecho nosotros».

AGENCIAS / BRUSELAS

Pese a contar con todas las papeletas desde el primer momento, sus problemas con la justicia gala supusieron, al menos por un tiempo, un borrón en su curriculum de banquero brillante. Sin embarco, Jean Claude Trichet finalmente podrá ocupar el sillón presidencial del Banco Central Europeo (BCE) tras haber dado carpetazo a sus diferencias con la justicia francesa.

La Comisión de Asuntos Económicos y Monetarios del Parla-

mento Europeo aprobó ayer la designación del francés Jean Claude Trichet como presidente de la máxima autoridad monetaria con veinte votos a favor, dos en contra y cuatro abstenciones.

El francés William Abitbol y el griego Giorgios Katiforis fueron los dos miembros del Consejo que se opusieron al nombramiento, mientras que cuatro británicos optaron por abstenerse.

CRECIMIENTO ECONÓMICO. Trichet compareció durante más de dos horas ante la comisión de Asuntos Económicos y Monetarios del PE para defender su candidatura. El crecimiento económico y la creación de empleo, a través del cumplimiento estricto del Pacto de Estabilidad y Crecimiento, así como la estabilidad de los precios, objetivos también de

su predecesor, Wim Duisenberg, serán los retos de la institución que presidirá Trichet a partir del 1 de noviembre.

El banquero francés pretende seguir así las recomendaciones de Duisenberg, que dejará la presidencia a sus 68 años de edad, quien el miércoles recomendó a su sucesor que «haría bien haciendo lo que hemos hecho nosotros», ya que «no hay necesidad de un cambio».

«Fue un gran jefe de equipo y yo voy a intentar hacer lo mismo, porque las decisiones se tienen que basar en una sabiduría colegial», afirmó.

Respecto a la estabilidad de precios, comentó que es una tarea que se tiene que «asegurar para garantizar, de esta forma, un resultado positivo en cuanto a la creación de empleo».

Los antiglobalización marcan de nuevo la cumbre de la OMC

AGENCIAS / CANCÚN

Un grupo de activistas de organizaciones no gubernamentales irrumpió ayer en el centro donde se celebra en Cancún la reunión ministerial de la OMC para exigir un mayor acceso a los medicamentos en los países menos desarrollados. «¡Medicinas para todas las naciones!» repitieron los mani-

festantes mientras recorrían las dependencias donde trabajan los delegados oficiales, organizadores y periodistas que asisten a la reunión de la Organización Mundial del Comercio (OMC).

Los activistas, integrantes de la ONG Health Gap, cubrían sus cuerpos y caras con cinta adhesiva roja y portaban pancartas en las

que se podía leer: «No jueguen con la salud». Finalmente, abandonaron el centro sin que se produjeran incidentes.

Además, en los altercados del miércoles murió un surcoreano que se hizo el hara kiri, mientras que el vizcaíno Paul Nicholson, representante de un sindicato agrario vasco, resultó herido.

CLAVES DEL DÍA

► EMPRESAS

UNIÓN FENOSA: La compañía transfiere al Gobierno dominicano sus distribuidoras eléctricas por 13,3 millones. Unión Fenosa alcanzó un acuerdo con el Gobierno de la República Dominicana para transferir a la Corporación Dominicana de Empresas Eléctricas Estatales (Cdeee), actual copropietaria de Edenorte y Edesur, el 50 por ciento del capital que posee en ambas compañías por un importe de 384,3 millones de euros, de los que 13,3 millones son en efectivo, informó ayer la compañía. La transacción incluye la cancelación de los créditos y obligaciones que tienen las distribuidoras con Unión Fenosa y sus filiales al 31 de agosto de 2003 y compensa una parte «sustancial» de la inversión neta. El pago de la operación, que se formalizará el próximo día 30 de septiembre, se realizará mediante un desembolso en efectivo en dólares equivalente a 13,3 millones de euros y la constitución a favor de la filial de Unión Fenosa en este país.

► MACROECONOMÍA

CONSUMO: Asociaciones de Consumidores rechazan la nueva Ley de Garantías por obligar a los usuarios a demostrar las averías. Las asociaciones de consumidores OCU y Facua señalaron ayer que la Ley de Garantías en la venta de bienes de consumo obliga a los usuarios a demostrar que la avería de un producto con más de seis meses se debe a defectos de fabricación. Según manifestó la portavoz de la Organización de Consumidores y Usuarios (OCU), Iliana Izverniceanu, la norma, que entró ayer en vigor, establece la devolución del bien si el consumidor encuentra la avería o defecto en seis meses, pero después de este plazo debe demostrar, mediante un informe pericial, que el fallo no es por uso sino de fabricación. Esta condición «limita» el plazo de garantía de dos años que, en virtud de la nueva norma, tienen los bienes y causa trastornos al consumidor además de un desembolso de dinero, aunque éste pueda ser recuperado después, afirmó Izverniceanu.

ORGANISMOS: Argentina paga 2.920 millones de dólares al FMI y sale de la suspensión de pagos. Argentina pagó finalmente ayer los 2.920 millones de dólares al Fondo Monetario Internacional (FMI) y salió de una breve suspensión de pagos tras alcanzar ayer un acuerdo a tres años con el organismo multilateral, según informaron fuentes de la Casa de Gobierno. El Gobierno ordenó el pasado miércoles al Banco Central girar las reservas por ese montante después de obtener la confirmación del FMI de que se había cerrado el acuerdo técnico, precisaron las mismas fuentes, citadas por el diario local



Néstor Kirchner, acompañado por Lavagna y Alberto Fernández. / EFE

Infobae. El BC realizó ayer al mediodía la operación del giro de divisas a la sucursal Nueva York del Banco Nación, para que posteriormente ese dinero sea acreditado en la cuenta del FMI, añadiéron.

► SECTORES

MOTOR: Las ventas de turismos en Europa caen un 4,7 por ciento en agosto y un 2,2 por ciento en los ocho primeros meses. Las ventas de turismos en Europa occidental (países de la UE, Islandia, Noruega y Suiza) alcanzaron 785.329 unidades en el pasado mes de agosto, lo que supone un descenso del 4,7 por ciento frente al mismo mes de 2002, informó ayer la Asociación de Constructores de Automóviles Europeos (Acea). Respecto a los ocho primeros meses del año, el número de vehículos comercializados totalizó 9,64 millones de unidades, lo que se traduce en una reducción del 2,2 por ciento respecto al mismo período del año anterior. Entre los principales mercados europeos, únicamente España y Reino Unido incrementaron sus matriculaciones en agosto, con unas ventas de 82.486 unidades (+3,6 por ciento) y de 89.338 automóviles (+2,4 por ciento), respectivamente. Dentro de estos países, la mayor caída del mercado se registró en Francia, donde las ventas descendieron un 15,4 por ciento, hasta 103.084 coches, seguida de Italia, con una bajada del 10,5 por ciento, hasta 90.100 unidades. El número de turismos comercializados en agosto en Alemania sumó 232.000 coches, lo que supone una reducción del 5 por ciento del mismo periodo de 2002.

La información más completa sobre el Camino de Santiago

www.mundicamino.com

BOLSAS NACIONALES

| | Cierre | Dif. | Dif. % |
|-----------------|-----------|--------|--------|
| Ibex 35 | 7.113,40 | -2,60 | -0,04 |
| Ibex Financiero | 7.278,70 | -17,40 | -0,24 |
| Ibex Utilities | 14.075,10 | 24,20 | 0,17 |
| Nuevo Mercado | 1.849,80 | -12,20 | -0,66 |
| Madrid | 750,85 | -0,18 | -0,02 |
| Barcelona | 607,32 | -0,44 | -0,07 |
| Bilbao | 1.274,57 | -1,21 | -0,09 |
| Valencia | 586,83 | -0,33 | -0,06 |

ÍNDICE GENERAL (SEMANAL)

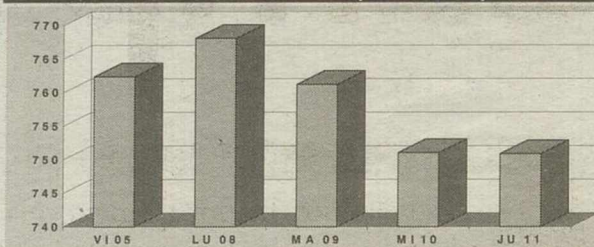

IBEX-35 (MENSUAL)

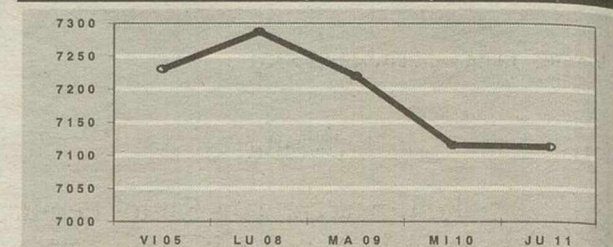

Cotizaciones de Bolsa

- Mercado continuo
- Bolsas internacionales
- Valores españoles en Nueva York
- Fondos de inversión
- Divisas respecto al euro
- Cambio fijo del euro
- Tipos de interés (MIBOR)
- EURIBOR
- Créditos hipotecarios
- Mercado de deuda
- Metales

COMENTARIO

El segundo aniversario del 11 de septiembre

Las bolsas europeas cerraban una sesión con tendencia poco definida, con escasas referencias macroeconómicas y empresariales y mucha cautela en la toma de decisiones de inversión. La atención giraba entorno al dato de desempleo de la primera semana del mes de septiembre, que una vez más superaba las estimaciones de mercado y registraba el mayor número de peticiones en dos meses. Sin embargo los índices americanos lograban pasar por alto este bache macroeconómico y, tal vez bajo la influencia de la conmemoración del segundo aniversario del 11 de septiembre, los índices pasaban al terreno de las ganancias después de dos jornadas consecutivas de descensos. Los índices europeos encontraban en el optimismo americano motivación para remontar en cierta medida la sesión pero sin grandes alegrías. Las bolsas de París y Frankfurt eran las que mejor comportamientos registraban, con alzas en los índices CAC 40 y Dax alemán del 0,59% y 0,73% respectivamente. Por el contrario, la City se quedaba atrás con el Footsie perdiendo en el día un 0,23%. El IBSX 35 cerraba con una mínima pérdida del 0,04%.

En España, el acuerdo alcanzado entre Argentina y el Fondo Monetario Internacional, por el que se aplaza el pago de deuda por un importe de más de 21.000 millones eliminaba la amenaza de suspensión de pagos en dicho país. Sin embargo este hecho apenas se dejaba sentir de forma positiva en las cotizaciones en esta tibia jornada. Un buen ejemplo de este comportamiento nos lo ofrecía Repsol, cuyos títulos subían a primera hora un +1,5%, tras conocerse el acuerdo, para finalmente cerrar con una pequeña merma del -0,3%. Al igual que ocurría en el resto de Europa, los datos de inflación del Viejo Continente, entre ellos el español, apenas se dejaban sentir en los mercados financieros de renta variable.

En el mercado de divisas, el euro apenas registraba movimientos frente al dólar, con un cambio girando entorno a 1,1185 dólares. En el mercado de bonos, las pérdidas se imponían en los precios de los activos, llevando la rentabilidad del 10 años alemán al 4,27%, y la del español al 4,27%.

| SUBEN | | | BAJAN | | |
|-----------------|--------|------|----------------------|--------|-------|
| Valor | Cierre | Dif% | Valor | Cierre | Dif% |
| P. Reunidos | 5,09 | 4,52 | Avanzit | 2,70 | -5,26 |
| Inbesós | 2,68 | 3,88 | Jazztel | 0,40 | -4,76 |
| Reno de Medicci | 0,79 | 2,60 | Atlántico | 50,50 | -4,72 |
| Bankinter | 31,91 | 2,41 | Viscofán | 6,78 | -2,59 |
| Nicolás Correa | 2,50 | 2,04 | Natracéuticoal, S.A. | 0,76 | -2,56 |

BOLSAS INTERNACIONALES

| | Cierre | Dif. | Dif. % |
|----------------------|----------|---------|--------|
| Nueva York Dow Jones | 9487,76 | 67,3 | 0,71 |
| Londres FT SE 100 | 4242,2 | -9,9 | -0,23 |
| Frankfurt XETRA | 3562,09 | 25,22 | 0,71 |
| París CAC 40 | 3348,25 | 19,54 | 0,59 |
| Milán MIB 30 | 25795 | 32 | 0,12 |
| Hong Kong Hang Seng | 10723,68 | -107,69 | -0,99 |
| Brasil | 16328,14 | 344,87 | 2,16 |
| México | 7728,61 | -6,11 | -0,08 |

VALORES ESPAÑOLES EN NUEVA YORK

| | Último | Dif% | Máx. | Mín. |
|-------------|--------|-------|-------|-------|
| BBVA | 10,86 | 10,89 | 11,16 | 7,67 |
| BSCH | 8,78 | 8,74 | 9,41 | 5,68 |
| Cameco Corp | 33,96 | 34,02 | 35,10 | 33,28 |
| Endesa | 15,84 | 15,79 | 17,12 | 11,24 |
| Jazztel | 1,65 | 1,72 | 5,60 | 1,65 |
| Repsol | 16,64 | 16,70 | 17,46 | 13,29 |

MERCADO CONTINUO

| Títulos | Cierre(Euros) | DIF% | Vol(Títulos) | Día | | Año | |
|--------------------------|---------------|-------|--------------|-------|-------|-------|-------|
| | | | | Max. | Min. | Max. | Min. |
| Bienes de Consumo | | | | | | | |
| A. Domínguez | 13 | -0,38 | 3.467 | 13,00 | 12,77 | 13,80 | 8,01 |
| Aldeasa | 18,7 | -0,21 | 8.360 | 18,80 | 18,70 | 19,35 | 13,25 |
| Altadis | 21,24 | 0,24 | 3.923.851 | 21,45 | 21,13 | 24,65 | 20,18 |
| Barón de Ley | 34,5 | -1,43 | 23.374 | 35,00 | 34,50 | 35,50 | 26,50 |
| Bodegas Riojanas | 7,9 | -1,25 | 844 | 7,90 | 7,86 | 8,20 | 6,80 |
| Campofrío | 9,21 | 1,1 | 6.875 | 9,21 | 9,05 | 9,79 | 8,30 |
| Carrefour | 12,67 | -1,63 | 16.429 | 12,89 | 12,67 | 13,35 | 11,60 |
| Cortefiel | 6,92 | 0,14 | 165.041 | 7,00 | 6,87 | 7,22 | 4,00 |
| CVNE | 11,43 | - | 455 | - | 0,00 | 12,60 | 10,60 |
| Dogi Int. Fabrics S.A. | 4,05 | -1,22 | 6.747 | 4,10 | 4,02 | 4,40 | 3,07 |
| Ebro Puleva SA | 8,23 | -0,24 | 259.883 | 8,39 | 8,22 | 8,77 | 7,00 |
| Faes Farma | 11,67 | 0,17 | 13.245 | 11,68 | 11,65 | 12,44 | 10,64 |
| Inditex | 22,14 | 0,09 | 1.019.091 | 22,60 | 21,90 | 24,00 | 16,92 |
| Koipe | 32,2 | - | 0,00 | - | 0,00 | 32,99 | 29,02 |
| Natra | 3,19 | 0,31 | 41.411 | 3,21 | 3,16 | 3,27 | 2,02 |
| Natracéuticoal, S.A. | 0,76 | -2,56 | 566.957 | 0,79 | 0,76 | 0,92 | 0,61 |
| Paternina | 5,93 | - | 0,00 | - | 0,00 | 5,94 | 4,53 |
| Pescanova | 12,01 | 0,92 | 6.347 | 12,16 | 12,00 | 12,45 | 8,46 |
| Service Point Solutions | 0,72 | - | 603.179 | 0,72 | 0,71 | 0,78 | 0,46 |
| Puleva Biotech | 3,19 | 0,95 | 15.692 | 3,25 | 3,15 | 3,32 | 2,46 |
| SOS Cuétara | 19,6 | 0,26 | 27.345 | 19,60 | 19,51 | 19,60 | 15,44 |
| T. Algodonera | 3,34 | -0,3 | 15.774 | 3,37 | 3,34 | 3,55 | 2,83 |
| Vidrala | 9,75 | 0,52 | 13.334 | 9,82 | 9,75 | 9,87 | 8,09 |
| Viscofán | 6,78 | -2,59 | 55.697 | 6,90 | 6,78 | 7,26 | 5,97 |
| Zeltia | 5,99 | 0,67 | 410.642 | 6,03 | 5,95 | 9,20 | 5,08 |

Bienes de Inversión e Intermedios

| | | | | | | | |
|-----------------|-------|-------|---------|-------|-------|-------|-------|
| Aceralla | 15 | - | 4.887 | 15,26 | 14,81 | 15,71 | 10,10 |
| Acerinox | 37,75 | -0,24 | 183.452 | 37,98 | 37,30 | 39,30 | 31,20 |
| CIE AUTOMOTIVE | 7,37 | -0,94 | 3.051 | 7,40 | 7,37 | 7,44 | 5,26 |
| E.I. Aragonesas | 4,85 | -0,41 | 3.990 | 4,90 | 4,85 | 5,18 | 4,60 |
| Arcecor S.A. | 11,81 | -0,59 | 370.131 | 11,95 | 11,66 | 12,64 | 7,81 |
| Azkoyen | 4,05 | 0,25 | 21.232 | 4,08 | 4,00 | 4,54 | 3,45 |
| C. Portland | 42,85 | -0,7 | 3.662 | 43,10 | 42,76 | 43,99 | 32,50 |
| CAF | 51,5 | 0,98 | 3.080 | 51,50 | 51,00 | 51,50 | 37,25 |
| Duro Felguera | 6,18 | 0,16 | 2.723 | 6,27 | 6,17 | 7,10 | 5,60 |
| EADS | 14,7 | -0,54 | 90.302 | 15,07 | 14,30 | 16,24 | 6,68 |
| Ence | 15,9 | -0,63 | 27.566 | 16,20 | 15,81 | 16,99 | 13,32 |
| EPIC | 0,22 | - | 0,00 | - | 0,00 | 0,22 | 0,22 |
| Ercros | 0,37 | - | 162.873 | 0,37 | 0,36 | 0,40 | 0,33 |
| E.del Zinc | 1,65 | 0,61 | 6.605 | 1,65 | 1,63 | 1,90 | 1,48 |
| Europac | 3,28 | -1,2 | 11.383 | 3,30 | 3,24 | 3,41 | 2,75 |
| Gamesa | 20,35 | -0,68 | 180.703 | 20,60 | 20,20 | 21,20 | 14,40 |
| Global Steel | 1,55 | - | 3.036 | - | 0,00 | 1,59 | 1,24 |
| Iberpapel | 15,2 | - | 3.350 | 15,20 | 15,20 | 15,50 | 13,16 |
| Lingotes | 3,9 | -1,27 | 544 | 4,05 | 3,90 | 4,00 | 3,42 |
| Mecalux | 3,27 | 0,62 | 4.978 | 3,28 | 3,20 | 3,60 | 2,38 |
| Miquel y Costas | 29,73 | -0,27 | 2.750 | 29,73 | 29,50 | 30,00 | 21,60 |
| N.Montaña | 0,32 | - | 243 | 0,32 | 0,32 | 0,34 | 0,28 |
| Nicolás Correa | 2,5 | 2,04 | 21.808 | 2,50 | 2,46 | 2,80 | 2,15 |
| Reno de Medicci | 0,79 | 2,6 | 9.149 | 0,79 | 0,78 | 0,79 | 0,52 |
| Seda Barna | 1,9 | - | 2.670 | 1,90 | 1,89 | 2,18 | 1,82 |
| Snice | 0,58 | -1,69 | 206.256 | 0,60 | 0,58 | 0,60 | 0,47 |
| Tafisa | 3,24 | -0,31 | 850 | 3,24 | 3,10 | 3,80 | 2,38 |
| Tubacex | 1,34 | - | 204.393 | 1,35 | 1,33 | 1,43 | 1,13 |
| Tubos Reunidos | 8,2 | -0,61 | 2.200 | 8,20 | 7,97 | 26,00 | 8,25 |
| Tudor | 3,86 | - | 0,26 | 3,86 | 3,86 | 4,15 | 3,70 |
| Uralita | 5,9 | 0,17 | 26.846 | 5,92 | 5,85 | 6,20 | 5,06 |
| Zardoya Otis | 15,25 | 0,33 | 83.669 | 15,25 | 15,06 | 15,40 | 11,67 |

Comun. y Serv. Información

| | | | | | | | |
|--------------------|-------|-------|------------|-------|-------|-------|------|
| Amper | 3,35 | 0,6 | 50.797 | 3,38 | 3,32 | 3,53 | 1,85 |
| Avanzit | 2,7 | -5,26 | 4.372.649 | 3,03 | 2,70 | 2,85 | 0,88 |
| Indra | 10,64 | 0,85 | 1.065.766 | 10,69 | 10,50 | 11,00 | 6,16 |
| Jazztel | 0,4 | -4,76 | 28.739.825 | 0,43 | 0,40 | 0,44 | 0,20 |
| Prisa | 9,9 | 1,54 | 286.802 | 10,04 | 9,70 | 10,02 | 5,05 |
| Recoletos | 5,96 | -0,33 | 45.512 | 5,96 | 5,89 | 6,22 | 4,10 |
| Sogecable | 24,1 | 1,69 | 1.219.999 | 24,35 | 23,38 | 24,29 | 6,11 |
| Telefónica | 10,84 | 0,18 | 26.745.756 | 10,91 | 10,71 | 11,11 | 7,82 |
| Telefónica Móviles | 7,34 | -0,41 | 441.776 | 7,39 | 7,27 | 7,52 | 5,30 |
| Terra | 4,84 | -2,02 | 433.052 | 4,95 | 4,79 | 5,45 | 3,96 |
| TPI Pag Amar | 4,3 | -1,15 | 847.852 | 4,36 | 4,30 | 4,44 | 3,00 |

Construcción

| | | | | | | | |
|-----------|-------|-------|---------|-------|-------|-------|-------|
| Acciona | 45,56 | 0,02 | 280.026 | 46,10 | 45,30 | 48,25 | 40,15 |
| ACS | 38,25 | - | 184.635 | 38,42 | 38,10 | 39,30 | 29,65 |
| Dragados | 18,45 | 0,05 | 269.344 | 18,57 | 18,40 | 19,05 | 16,20 |
| FCC | 27,02 | -0,99 | 89.823 | 27,38 | 26,84 | 27,50 | 20,96 |
| Ferrovial | 24,13 | -0,82 | 421.572 | 24,32 | 23,97 | 26,49 | 22,59 |
| OHL | 5,03 | -0,59 | 89.732 | 5,09 | 5,01 | 5,27 | 3,80 |

Energía

| | | | | | | | |
|----------------|-------|------|-----------|-------|-------|-------|-------|
| Bayer | 20 | - | 1.115 | 20,00 | 19,60 | 21,84 | 9,95 |
| Cepsa | 24,58 | 0,12 | 82.000 | 24,62 | 24,42 | 24,75 | 17,35 |
| Enagas S.A. | 7,45 | 1,22 | 575.697 | 7,48 | 7,33 | 7,95 | 5,91 |
| Endesa | 14,1 | - | 3.878.325 | 14,15 | 14,03 | 14,88 | 10,04 |
| Gas Natural | 16,85 | 0,66 | 306.699 | 16,87 | 16,70 | 19,80 | 15,20 |
| Hidrocarbónico | 27,19 | - | 12.565 | - | 0,00 | 27,19 | 27,19 |

Información facilitada por Morgan Stanley. Telf: 901 11 64

| Títulos | Cierre(Euros) | DIF% | Vol(Títulos) | Día | | Año | |
|---------------|---------------|-------|--------------|-------|-------|-------|-------|
| | | | | Max. | Min. | Max. | Min. |
| Iberdrola | 15,32 | 0,13 | 2.053.081 | 15,35 | 15,21 | 15,60 | 13,30 |
| Red Eléctrica | 11,06 | -0,36 | 788.468 | 11,14 | 11,02 | 11,63 | 9,60 |
| Repsol | 14,83 | -0,27 | 9.166.067 | 15,08 | 14,82 | 15,78 | 11,99 |
| Unión Fenosa | -15,33 | 0,39 | 441.560 | 15,39 | 15,05 | 15,62 | 11,13 |

Servicios de Mercado

| | | | | | | | |
|--------------|-------|-------|-----------|-------|-------|-------|-------|
| Abengoa | 5,28 | - | 139.434 | 5,34 | 5,17 | 5,59 | 4,71 |
| Abertis | 11,74 | -0,25 | 584.108 | 11,82 | 11,74 | 12,90 | 10,80 |
| Aguas Barna. | 11,6 | - | 399.508 | 11,80 | 11,55 | 12,23 | 8,74 |
| Amadeus | 5,88 | -0,84 | 3.536.933 | 5,98 | 5, | | |

La TriCcampo

Viernes, 12 de septiembre de 2003

SUPLEMENTO ESPECIAL

SEQUIA

Entrevista con Luis Santos Pereira, presidente de la CIGR, y experto en temas de agua y regadío

REPORTAJE

Socuéllamos, la capital vitivinícola de la DO La Mancha durante la III Feria Internacional del Vino

UVA Y VINO

El sector de Castilla-La Mancha no quiere límites a sus rendimientos vitivinícolas

Uva y precios, en plena tempestad



FOTO: RUEDA VILLAVEVERDE

| Año | Min. |
|-----|-------|
| 0 | 13,30 |
| 3 | 9,60 |
| 8 | 11,99 |
| 2 | 11,33 |
| 9 | 4,11 |
| 0 | 10,80 |
| 3 | 8,74 |
| 6 | 3,71 |
| 9 | 3,00 |
| 9 | 12,75 |
| 0 | 14,00 |
| 0 | 20,35 |
| 4 | 4,63 |
| 3 | 2,51 |
| 0 | 4,01 |
| 8 | 1,13 |
| 0 | 13,50 |
| 8 | 1,98 |
| 9 | 2,70 |
| 9 | 0,80 |
| 5 | 18,80 |
| 0 | 20,60 |
| 3 | 7,10 |
| 9 | 2,32 |
| 5 | 9,33 |
| 3 | 2,82 |
| 5 | 4,99 |
| 9 | 0,73 |
| 9 | 7,96 |
| 5 | 4,15 |
| 2 | 0,29 |
| 3 | 5,51 |
| 2 | 8,61 |
| 2 | 16,80 |
| 0 | 51,95 |
| 5 | 29,04 |
| 7 | 15,00 |
| 0 | 36,68 |
| 3 | 12,15 |
| 5 | 11,93 |
| 0 | 8,02 |
| 7 | 5,90 |
| 1 | 21,63 |
| 5 | 6,89 |
| 5 | 11,35 |
| 0 | 18,75 |
| 0 | 7,29 |
| 0 | 13,71 |
| 1 | 11,47 |
| 0 | 1,22 |
| 5 | 0,80 |
| 0 | 15,45 |
| 0 | 14,26 |
| 0 | 32,24 |
| 0 | 17,53 |
| 1 | 5,01 |
| 0 | 2,61 |
| 5 | 12,35 |
| 0 | 8,20 |
| Año | Min. |
| 0 | 11,66 |
| 0 | 15,1 |
| 0 | 0,8 |
| 0 | 2,6 |
| 0 | 13 |
| 0 | 13,5 |
| 0 | 10 |
| 0 | 14 |
| 0 | 5,6 |
| 0 | 10,6 |
| 0 | 7,6 |
| 0 | 0,7 |
| 0 | 10,5 |
| 0 | 11,5 |
| 0 | 10,5 |
| 0 | 24,0 |
| 0 | 25,0 |
| 0 | 22,0 |
| 0 | 10,0 |

Los rendimientos vitivinícolas no saben de límites

El Real Decreto ministerial que pretende poner orden en los rendimientos ha producido una rebelión en el sector de la uva

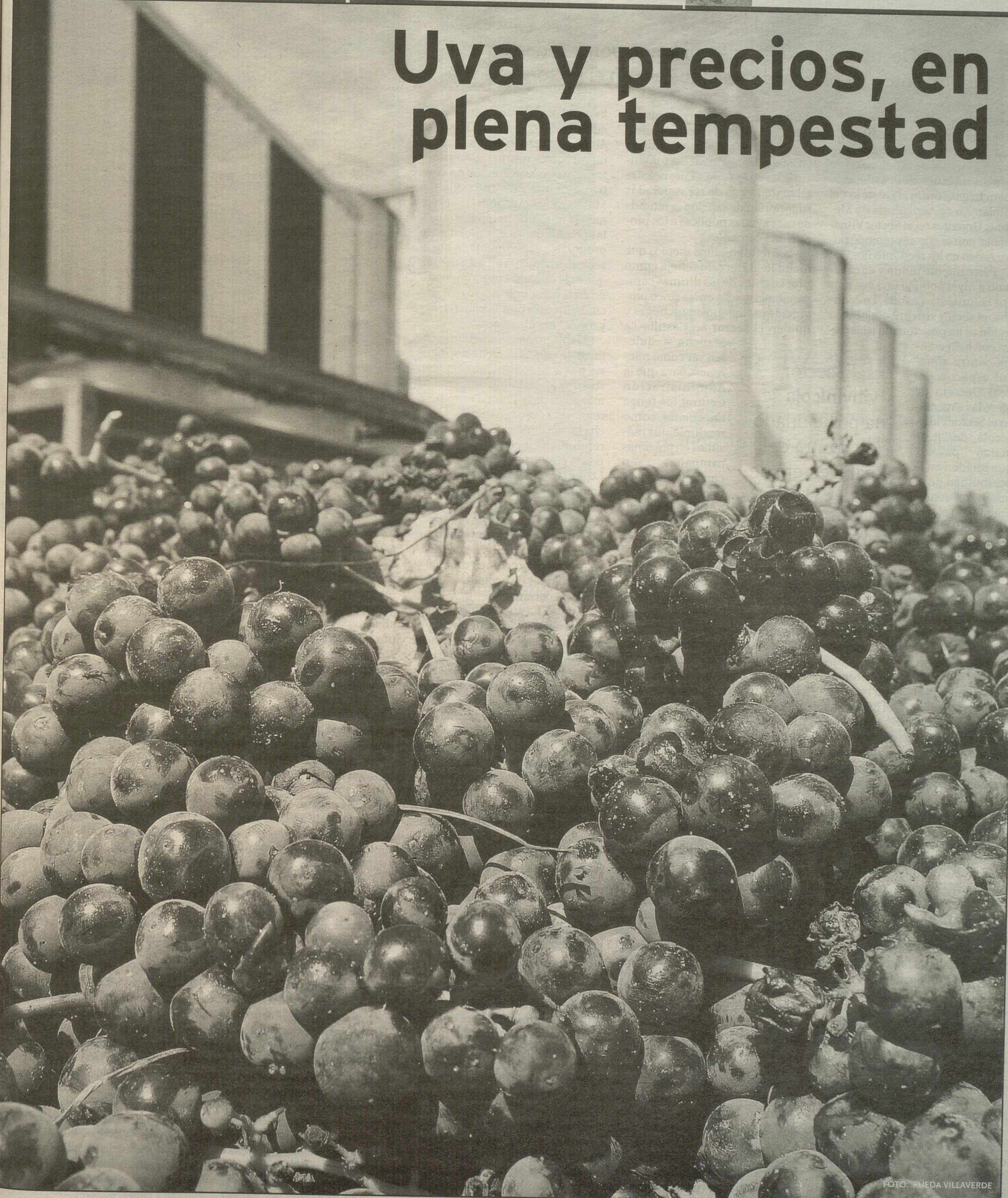
ALFONSO CASTRO

Una auténtica rebelión se ha producido en los últimos meses en el sector de la uva y el vino y en las instituciones castellano-manchegas contra el Decreto del Ministerio de Agricultura de Medidas Urgentes en el Sector Vitivinícola, con el que se pretende poner orden en los rendimientos.

Férreamente unido y encabezado a nivel político una vez más por la Junta de Castilla-La Mancha, el sector vitivinícola de esta región se ha posicionado a las claras con beligerancia contra aquellos aspectos del Real Decreto de Medidas Urgentes en el Sector Vitivinícola, de 28 de marzo pasado, que inciden en la posibilidad de limitar los rendimientos en el sector en todas y cada una de las provincias españolas.

Dicho Real Decreto del Ministerio de Agricultura, Pesca y Alimentación (MAPA), que entró en vigor el pasado 11 de abril, fue aprobado por el Consejo de Ministros a fin de establecer el marco jurídico que haga posible la adopción de lo previsto en el Plan de actuación para el sector, elaborado previamente por el MAPA, en el que se incluyen, entre otras, varias actuaciones para adecuar la oferta a la demanda y reactivar el sector. En la norma se establece un nuevo marco general que regula el acceso a determinadas ayudas contempladas en la Organización Común del Mercado del Sector Vitivinícola, introduciendo una nueva declaración de origen y destino de las producciones, entre otras novedades. «Un nuevo capítulo éste que», en palabras de un portavoz ministerial, «tiene por objeto proteger la calidad limitando las producciones, al condicionar algunas ayudas a que no se superen unos determinados rendimientos, así como controlar el destino de las producciones».

Exactamente el Decreto en su artículo 41 hace referencia a que el Ministerio, oído el Consejo Español de Vitivinicultura y previa deliberación de la Conferencia Sectorial de Agricultura y Desarrollo Rural, podrá establecer límites de los rendimientos agronómicos del viñedo (expresados en hectolitros por hectárea) para el acceso de los productores a ayudas como las que se conceden a la reestructuración y reconversión del viñe-

do, las ayudas al almacenamiento privado de vinos y mostos y las dirigidas a la destilación según la OCM del Mercado del Sector Vitivinícola en la Unión Europea. De tal manera que de ser superados supondrían de sanción la retirada de esas ayudas públicas a los productores causantes.

Los rendimientos medios que dicho Real Decreto refleja como procedentes de las últimas campañas registradas en las cinco provincias castellano-manchegas y que en el sector en Castilla-La

El sector vitivinícola se ha posicionado en contra del Real Decreto de Medidas Urgentes

Mancha se quieren ver como referencia para que la Administración Central los tenga en cuenta como rendimientos máximos en próximas campañas son concretamente 27 hectolitros por hectárea a Albacete, 29 a Ciudad Real, 30 a Cuenca y 31 a Guadalajara y Toledo.

Unos rendimientos éstos que en caso de decretarse como máximos en los próximos años no han sido ni serán aceptados, en general, por los distintos agentes del sector en la comunidad autónoma, ya que limitan de manera ostensible el crecimiento del potencial vinícola de una de las mayores regiones productoras de vino de toda Europa (con 600.000 hectáreas de superficie de cultivo) y no establecen compensaciones a los agricultores y productores que no los sobrepasen.

RECURSO JUDICIAL. Ha sido el Consejo de Gobierno de la Junta de Castilla-La Mancha en una de sus últimas reuniones la entidad de la comunidad que ha ido más lejos en esta actitud beligerante y de rebeldía contra la normativa ministerial, requiriendo drásticamente al propio Gobierno estatal la derogación de los artículos del Decreto alusivos a los límites en los rendimientos, por considerar que lesionan las competencias autonómicas y que deberían haberse regulado al amparo de una norma con rango de ley.

Y además el Consejo de Gobierno ha amenazado con interponer un recurso ante el Tribunal Constitucional en caso de que el Gobierno de la nación no se avenga a esta petición considerada como «un deber de justicia con un sector que está haciendo el máximo esfuerzo de modernización que se ha hecho históricamente», en palabras de un portavoz de la

Junta. El propio consejero de Agricultura de la Junta, Alejandro Alonso, declaró en su día que esta nueva norma restrictiva «injusta y torpe, va exclusivamente en contra de los intereses de Castilla-La Mancha», ya que podría «cerceñar» la modernización iniciada y las posibilidades de crecimiento productivo experimentado por el sector vitivinícola en esta región, que es la que «está experimentando en el país», dijo, «un mayor crecimiento en la producción de más y mejor vino de calidad».

El mismo Alejandro Alonso calificó de «suicida» dicha normativa, por cuanto España, según él, «tendría los rendimientos medios más bajos de la Unión Europea y a regiones como Castilla-La Mancha le será imposible converger en rendimientos con el resto de los países productores comunitarios». Lo que traducido en cifras equivaldría en esta comunidad a una producción total de 18 millones de hectolitros, mientras que grandes países cultivadores como Francia o Italia tienen actualmente unas producciones de 60,3 y 58,1 millones de hectolitros de vino, respectivamente.

Alonso ha argumentado también al respecto que a pesar de que el mercado del vino en la UE está saturado, lo que no puede hacer el Gobierno Central «es poner en marcha una norma unilateral que va en contra de España y especialmente de Castilla-La Mancha para tener un gesto de buena voluntad con una Europa en la que el resto de países no ha tomado ninguna medida reguladora del mercado y sobre todo hacerlo en un momento en que aquí estamos llevando a cabo una modernización y reconversión del sector para mejorar la calidad del vino, introduciendo las mejores variedades de vid en la mejor tierra».

Reconversión que no sería posible, prosigue el consejero, «si se limitan los rendimientos de mosto por hectárea a los 30 hectolitros de media que se producen actualmente en la región y que son los máximos que va a permitir a partir de ahora el Gobierno de España». Rendimientos que contrastan, en su opinión, con los que actualmente tienen países como Luxemburgo (187 por hectárea), Alemania (122), Italia (76), Francia (65), o Grecia (50 hectolitros).

UNIDAD EN EL SECTOR. La postura de la Junta ha venido a coincidir en líneas generales con la defendida por organismos reguladores, organizaciones agrarias, cooperativas e industriales del sec-

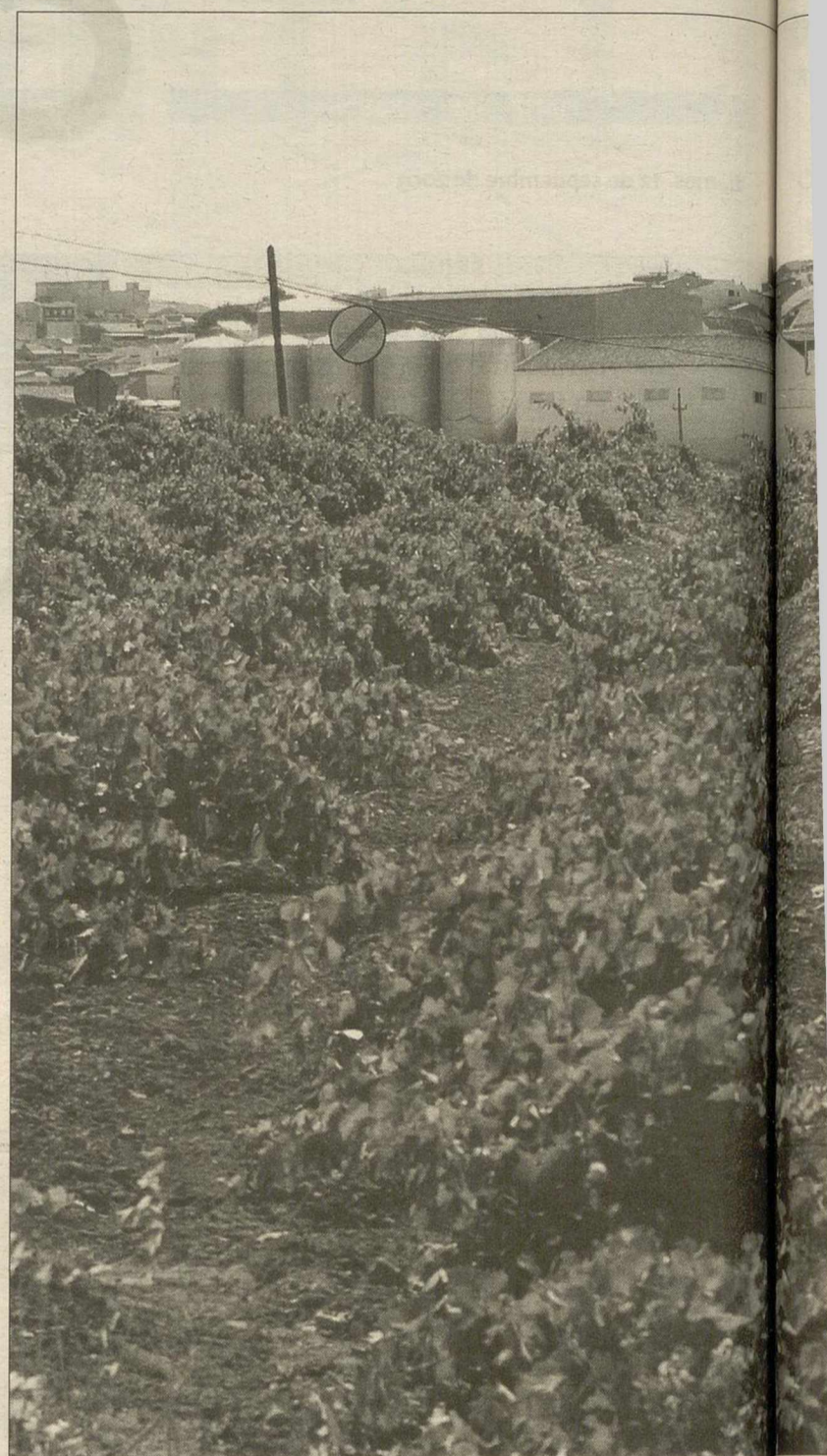

Campos de viñedos en La Solana. / RUEDA VILLAVERDE

tor en toda la región, consultados algunos de ellos por *La Tribuna* sobre el particular. Tal es el caso del Instituto de la Vid y el Vino de Castilla-La Mancha (Ivicam), que a través de su portavoz, Antonio Molina, ha criticado las prerrogativas que el decreto en cuestión otorga al ministro de Agricultura a fin de «impedir una producción elevada sin limitar en ningún caso la inciden-

La postura de la Junta ha venido a coincidir con la de organizaciones agrarias y profesionales

cia de otras zonas y regiones, españolas y extranjeras, que provocarán en nuestra comunidad bajas producciones y a la vez bajos precios, con lo que el sector se sentirá gravemente».

Molina, que apoya decididamente el posible recurso judicial que la Junta se verá abocada a interponer a no tardar mucho, ha condicionado una futura limitación de rendimientos al hecho de hacerlo de manera

A vueltas con el viñedo ilegal

Esta medida limitativa, según un portavoz del MAPA, no será sólo exclusiva de España, ya que otro estado miembro de la UE, como es Francia, gran productor de vino, «ha establecido hace meses una medida semejante». Y va unida a una eliminación del viñedo ilegal plantado sin tener en cuenta la reglamentación comunitaria y a un reforzamiento del control de las producciones con declaraciones adicionales que ayuden a clarificar el mercado, «estimulando así al viticultor profesional que busca la calidad en lugar de la cantidad». A lo que hay que añadir, que el Real Decreto no establece límites concretos de rendimientos, sino que más bien faculta al MAPA a poder establecer dichos límites de los rendimientos agronómicos del viñedo para acceder a determinadas ayudas de la OCM europea. Y de parecer muy similar es el portavoz del PP de Castilla-La Mancha en materia agraria, Domingo Triguero, para quien el Decreto «es oportuno y necesario, ya que viene a poner orden en el desorden y a adaptar la producción a la comercialización». Triguero ha arremetido contra la política vitivinícola de la Junta en los últimos años, acusándola de haber permitido una «gran cantidad de viñedos ilegales», que de «deben ser controlados para corregir los agravios comparativos entre legales e ilegales y los excedentes que siempre perjudican a todo el sector».

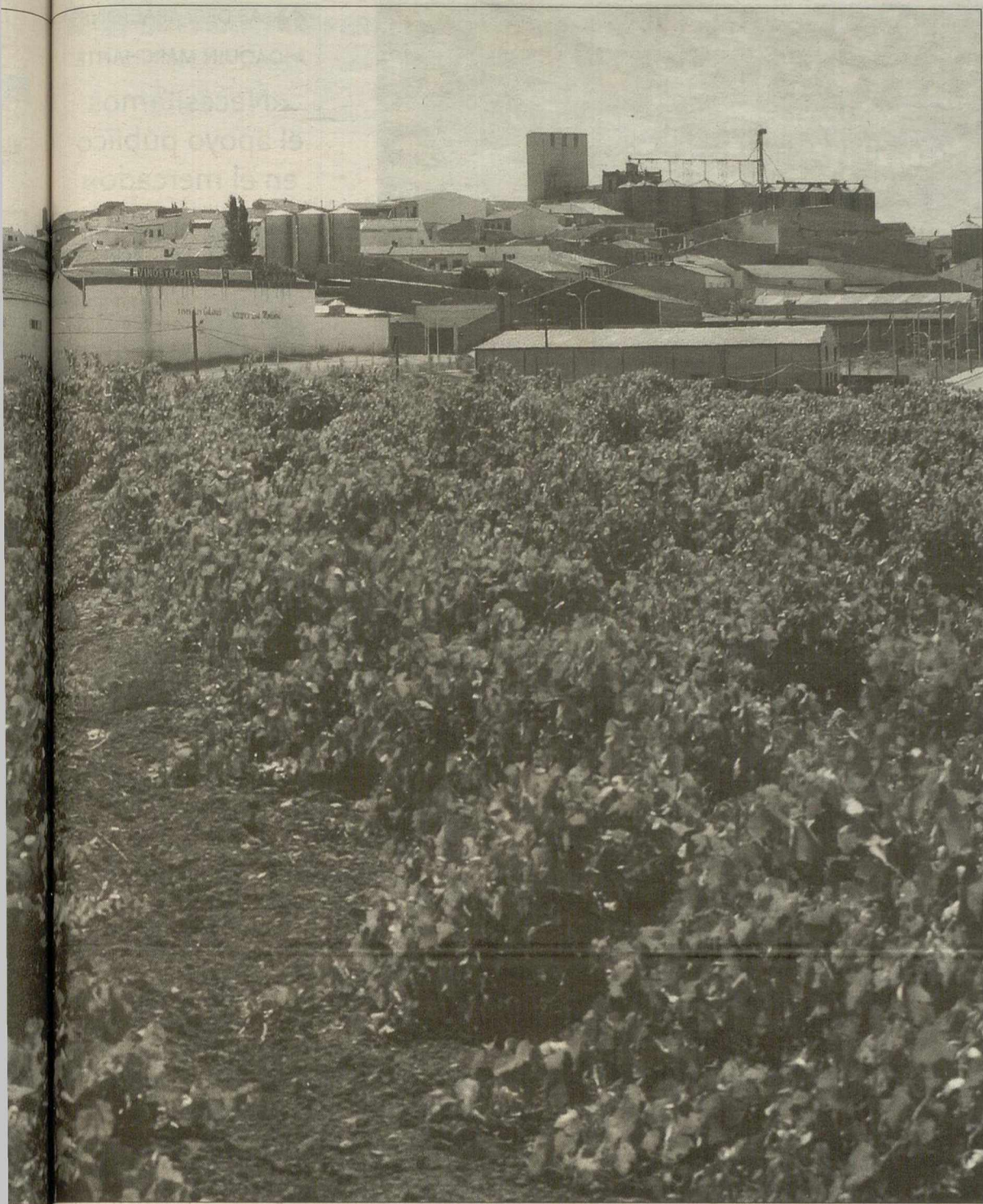

La molturación de uva está en pleno proceso en las bodegas. / RUEDA

Un Decreto que perjudica a La Mancha

Presidentes de Consejos Reguladores e industriales critican esta medida

A. C.

Desde el Consejo Regulador de la Denominación de Origen La Mancha, el de mayor capacidad de la comunidad autónoma, su presidente, Gregorio Martín-Zarco ha señalado a *La Tribuna* que la citada normativa no beneficia en absoluto a esta zona productiva manchega, ya que parece estar hecha a medida para controlar «sólo a La Mancha, limitándole su capacidad de producción y su capacidad para competir, coartando por tanto nuestro desarrollo, mientras que a los demás se les deja que puedan tener una producción libre».

No obstante, Martín Zarco -partidario asimismo de recurrir el Decreto de confirmarse que «es restrictivo sobre todo para Castilla-La Mancha»- ha afirmado que desde la Denominación de Origen La Mancha se puede entender que haya «un orden y un límite de producción adecuados» para el viñedo y «no dejar un mercado completamente abierto», ya que esto conduciría a una situación de enormes excedentes «que sería caótica para el sector». Pero a renglón seguido ha matizado que estos controles y límites no sólo deberían aplicarse a la zona manchega, «sino también a todas las regiones productoras españolas y europeas».

De parecer muy similar es también el presidente del Consejo Regulador de la DO Valdepeñas, Ramón Hidalgo, para quien el decreto incide «de manera muy negativa en el desarrollo de nuestra viticultura», comenzando por el simple hecho de que desde la Administración Central «se ha decretado unas medidas a tomar

sin realizar consultas con los más afectados por ellas». Lo que ya de por sí justifica, según él, la interposición de un recurso que sirviera para conseguir que «las limitaciones a la producción sean consensuadas por el MAPA con las distintas Administraciones autonómicas».

Para Ramón Hidalgo la limitación de rendimientos era necesaria, pero no tal cual se ha planteado. Y era necesaria porque la reconversión subvencionada que está experimentando el viñedo nacional en los últimos tiempos «no puede llevar aparejada un aumento de producción que en ciertos términos se está dando ya». Y con la puesta en el mercado de altas producciones, ya se sabe, «se pone en peligro la comercialización de nuestros vinos». De otro lado, el industrial Alfonso Monsalve, directivo de la empresa Vinícola de Castilla, de Manzanares, ha indicado a este medio que en la práctica el Real Decreto «parece que tiene difícil aplicación por parte de la comunidad autónoma», aunque no obstante piensa que a Castilla-La Mancha, además de ser una de las regiones más limitadas en rendimientos, le perjudica la norma «en tanto que no necesariamente la cantidad es inversamente proporcional a la calidad». Monsalve es partidario de no limitar los rendimientos, ya que la penalización «constituye el no acceso a las ayudas comunitarias». Aunque ello no quita, en su opinión, que el objetivo esencial de la viticultura haya de ser la calidad y no la cantidad. «Como tampoco debe producirse con criterios de destilación exclusivamente».

coherente, «sin que ello perjudique», ha dicho el portavoz del Ivicam, «a regiones determinadas y en todo caso regulando la competencia desleal de países que pudieran aprovecharse de ello».

La sectorial vitivinícola de la organización agraria Asaja ha lamentado que una medida tan importante y tan polémica como la de la limitación en los rendimientos «no haya sido debatida con el sector», además de perjudicar «el buen desarrollo de los planes de reestructuración del viñedo castellano-manchego, a través de los cuales se han reconvertido ya más de 70.000 hectáreas de viñas».

Antes de proceder a una medida de control tan drástica, según esta organización agraria que apoya la interposición de un recurso anticonstitucional contra el Real Decreto, «se debería haber controlado y detectado todo el viñedo ilegal que existe en España y evitar que su producción llegue al mercado y de esta forma conseguir que se discrimine al viticultor que ha cumplido la ley».

Desde la Unión de Cooperativas de Castilla-La Mancha (Ucaman), los comentarios sobre el particular no pueden ser más explícitos. Según su director gerente, José Luis Rojas, las políticas del MAPA «deberían ir dirigidas a potenciar líneas de apoyo en pro de la calidad y del consumo moderado de vino y no a recortar rendimientos en zonas donde sabemos

▲ POR PROVINCIAS

► **Referencia.** Los datos que la Administración Central tiene en cuenta como rendimientos máximos en próximas campañas son concretamente 27 hectolitros por hectárea a Albacete, 29 a Ciudad Real, 30 a Cuenca y 31 a Guadalajara y Toledo.

que la viabilidad económica y social de muchos pueblos depende del cultivo de la vid».

Por su parte el portavoz sectorial del vino de Ucamán, Ángel Villafranca, tampoco se ha andado con rodeos al declarar que la limitación de rendimientos del Decreto de Medidas Urgentes del MAPA «es absolutamente ineficaz, discriminatoria y limita en gran medida la competitividad de la vitivinicultura española frente al resto de países productores europeos y de manera especial es claramente perjudicial para Castilla-La Mancha, ya que va contra el vino de mesa y nuestra región es la primera productora a nivel nacional».

A su juicio la limitación en los rendimientos vitivinícolas no va a solucionar el actual problema de excedentes «ni mucho menos va a subir la renta de los viticultores, como se pretende, sino que, por

▲ REAL DECRETO

► **Marco general.** En la norma se establece un nuevo marco general que regula el acceso a determinadas ayudas contempladas en la OCM del Sector Vitivinícola, introduciendo una nueva declaración de origen y destino de las producciones, entre otras novedades.

el contrario, va a posicionarnos claramente en desventaja frente al resto de productores europeos, dado que lo único que limita es el acceso a la ayudas de la UE para los que superen un rendimiento concreto y eso lo que añade es más incertidumbre a la gestión de nuestras empresas».

Ángel Villafranca, que vería bien cualquier medida que impida la aplicación de esos puntos del controvertido Decreto, incluida la vía del recurso judicial, ha indicado asimismo que al establecerse esos rendimientos determinados, el espacio que consecuentemente dejaría el vino castellano-manchego en un mercado cada vez más global «sería ocupado por productores de otros países europeos o países terceros, que tienen métodos de cultivo y formas de elaborar no sujetos a una reglamentación tan estricta como la de la Unión Europea».



El vino con DO La Mancha esta ganando mercados y para ello se están llevando ambiciosas campañas de promoción. / RUEDA VILLAVERDE

Socuéllamos reivindica la capitalidad de 'La Mancha'

La III Fiesta Internacional del Vino de La Mancha convirtió a la localidad manchega durante unos días en el principal referente provincial del cultivo y producción de la vid

J. L. ENRÍQUEZ / CIUDAD REAL

La cultura del vino es un mundo de sensaciones y de vivencias que van más allá del disfrute de una copa de vino. Así lo ha entendido la Ruta Turística Caminos del Vino, una iniciativa en la que intervienen seis municipios ciudareales y en la que se mezclan tradición, cultura, paisaje, patrimonio, gastronomía y por supuesto, vino. Alcázar de San Juan, Pedro Muñoz, Tomelloso, Valdepeñas, Villarrobledo y Socuéllamos integran esta interesante iniciativa y precisamente en la última de ellas se celebró hace unos días la III Fiesta Internacional del Vino de La Mancha. De este modo, Socuéllamos se convirtió por unos días en capital de la DO La Mancha.

Una vez demostrada la calidad de los vinos manchegos, los esfuerzos de los productores, bodegueros e instituciones de Socuéllamos, y de todo el sector de la región, están encaminados a la promoción y a la apertura de mercados. Así lo ponen de manifiesto la veintena de bodegas que hay en Socuéllamos, varias de las cuales abrieron sus puertas a los profesionales de los medios de comunicación para mostrar los secretos de la elaboración de sus productos. Una de ellas es Alvisa, que está destinada a la producción de alcoholes y aguardientes procedentes de brandy. Para ello, según

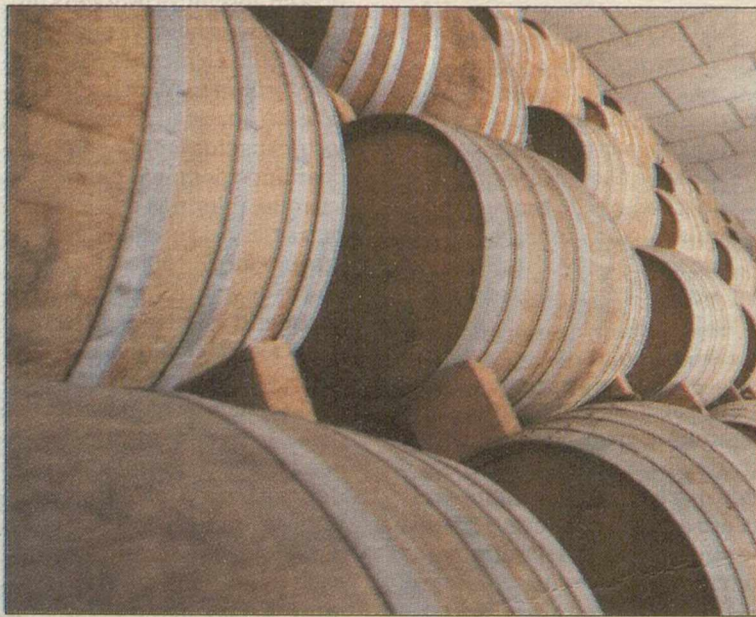

Detalle de las cuñas de cognac en las barricas de roble francés de brandy. / RUEDA

Una iniciativa con camino por recorrer

La III Fiesta Internacional del Vino de La Mancha celebrada en Socuéllamos del 30 de agosto al 8 de septiembre y que contó con la visita de la embajadora de Polonia se ha convertido en una iniciativa muy importante para dar un espaldarazo a la promoción y la comercialización de los vinos de la DO La Mancha. Todavía queda mucho camino por recorrer, y detalles por pulir para unir dos sectores como el turismo y el vino con las pretensiones que se desprenden del proyecto 'Caminos del Vino', pero se está en la dirección correcta. A lo largo de los días de fiesta se desarrollaron diferentes actividades, lúdicas y profesionales, con conferencias, visitas a bodegas, etc. Así, se celebró la Asamblea General de Asevicaman, que fue clausurada por la Consejera de Agricultura, Mercedes Gómez, o se distinguió a la vicepresidenta de la Comisión Europea Loyola de Palacio con la Blusa de Honor, que recogió en su nombre Pilar Ayuso.

explicó Antonio Ruiz, director técnico, la planta está diferenciada en dos partes distintas, una para alcohol y otra para brandy. Con un sistema de envejecimiento del brandy de añadas el envejecimiento se lleva a cabo en barricas de roble francés y barricas de roble americano, que además utilizan dos sistemas diferentes de cuña para su almacenamiento. Alvisa, según Miguel Raya, director gerente, produce en una campaña normal unos 7 millones de litros de alcohol.

Otra de las grandes empresas vitivinícolas asentadas en Socuéllamos es Bodegas Crisve que tiene 1.300 socios y una capacidad de más de 100 millones de kilos de uva, por lo que la convierte en una de las más grandes de Europa y de hecho está enclavada en una de las zonas más grandes del mundo en extensión de viñedos como es La Mancha. Para hacerse una idea, la molturación es de entre 3 y 5 millones de kilos diarios de uva, de los cuales de los 100 millones de kilos, unos 20 millones son tinto cencibel.

Más pequeña, pero con tradición y espíritu joven es Bodegas Loreto, que según confirmó su gerente, Román Romero de Ávila tiene una producción media de 12 millones de litros, de los cuales reserva unos 23.000 litros para el embotellado.

LAS DECLARACIONES

►JOAQUÍN MARCHANTE

«Necesitamos el apoyo público en el mercado»



El presidente de Bodegas Crisve considera «que la gran cosecha se quedó en agua de borrajas y va a ser como la

del año pasado, pero incrementada en un pequeño porcentaje. Además, estamos en una zona en lo que hacemos más es producir, si nos van a recortar producción y si la que nos queda no tuviese un precio superior sería imposible subsistir. Aquí nos hemos dedicado siempre a producir, pero no a llevar a cabo nuestro producto a un fin terminado. Las bodegas necesitamos el apoyo de las instituciones públicas para salir al exterior».

►MIGUEL RAYA

«Cada uno debe especializarse en lo suyo»



El director gerente de Alcoholes y Vinos S. A., (Alvisa) afirma que esta campaña es similar en cuanto

to a volumen, tal vez un 5% más de cosecha. No obstante, asegura que «a la destilación no nos afecta porque el volumen se rige por el de las 3 últimas campañas y la destilación será similar a la del año pasado, de unos 7 millones de hectolitros». Aunque Alvisa controla la calidad de las uvas afirma que «somos destiladores, y no cre que tengamos que ser productores porque cada uno debe especializarse en sus propias cosas.»

►ROMERO DE ÁVILA

«El vino hay que controlarlo desde el viñedo»



El gerente de la socuellamina Bodegas Loreto cree que la cosecha también va a ser un poco superior a

la del año pasado y no tiene ninguna duda sobre la calidad de la uva porque como enólogo considera que «el vino hay que empezar a controlarlo en los viñedos». Además, cree que es necesario diversificar los productos todo lo que se pueda «porque en las bodegas de esta zona hay que mentalizarse tanto para el vino como para otros productos como el mosto azufrado». Por último, Romero de Ávila afirma que todo lo que sea estabilizar los mercados es bueno.

LUIS SANTOS PEREIRA • Presidente de la CIGR

El profesor Luis Santos Pereira es catedrático de la Universidad de Lisboa, presidente de la Comisión Internacional de Ingeniería Rural y es, además, uno de los fundadores de los encuentros internacionales 'Environwater' cuya sexta edición se ha celebrado, precisamente, en la ciudad de Albacete.



El profesor Santos Pereira, durante la inauguración de Environwater 2003. / CONSUELO LÓPEZ

«El agua siempre será un recurso escaso»

EMILIO FERNÁNDEZ / ALBACETE

El profesor Santos Pereira fue quien, precisamente, pronunció la conferencia inaugural de Environwater 2003 que se tituló *Agua y Medioambiente: Ideas sobre el Regadío* cuyos puntos esenciales nos resumió.

¿Cuál es el punto de partida de su conferencia?

Muy sencillo. Que ninguna clase de desarrollo económico que se base en el agua, y especialmente el regadío, puede considerarla un recurso inagotable sino que debe planificarse siempre teniendo en cuenta que el agua es escasa, que nunca será abundante. Además, las medidas de ahorro y conservación que vayamos a considerar deben tener en cuenta las causas, esto es, el origen mismo de la escasez o de las limitaciones de agua. No es lo mismo una situación de aridez, esto es, un territorio donde siempre tendrás poca agua, que la sequía, que es una escasez que tienes durante un tiempo, más o menos prolongado. Ni tampoco es lo mismo una situación de escasez de origen natural, como la aridez o la sequía, que una situación provocada por el hombre, como la desertificación o la carencia puntual de agua.

¿Lo que hemos padecido este verano puede llamarse sequía?

No, esto no es una sequía. Esto es un período de calor intenso, pero está dentro de la pauta normal del clima mediterráneo, que se caracteriza por un verano cálido y seco, simplemente no llueve de abril a octubre. Sequía fue lo que hubo entre 1990 y 1995, cuando hubo un descenso general de las precipitaciones durante cinco años seguidos.

¿Cómo podemos afrontar las

sequías? ¿Podemos hacer más de lo que ya hacemos?

Las sequías vienen de una forma más o menos caótica, por eso tenemos que desarrollar la capacidad de predecirlas, sea cual sea el uso que le demos al agua, sea consumo humano, la industria, la agricultura...eso nos permitiría crear medidas y políticas de prevención de las sequías, además de, como es lógico, tomar medidas que nos permitan mitigar sus efectos una vez que se presentan.

Ha mencionado situaciones de escasez en las que el hombre es el responsable, ¿hasta qué punto somos culpables de la escasez de los recursos hídricos?

En las sociedades modernas, tenemos un grave problema de mentalidad, y es que carecemos de toda noción de la medida. Si queremos algo, debe ser abundante, al máximo para usarlo y despilfarrarlo sin medida. El problema es que con el agua podemos hacer muchas cosas, casi de todo, menos fabricarla.

La desertificación es un problema que preocupa mucho en la España Seca. ¿Es posible revertir o, al menos frenar, el proceso?

La desertificación es un problema de degradación del territorio. El paisaje que nos rodea, es

Lo que hemos padecido este verano está dentro de la pauta normal de los climas mediterráneos

fruto de un equilibrio entre las actividades humanas, el agua y la tierra. Cada paisaje agrario tiene su propio punto de equilibrio, no es lo mismo un arrozal asiático que los grandes cultivos de cereal regados mediante 'pivots' de los EEUU y por eso resulta de especial interés estudiar como han surgido, como han cambiado esos paisajes y como lo harán en el futuro. Todo sistema, en su punto de equilibrio, es sostenible y por eso, para cerrar un proceso de desertificación, es preciso establecer donde está ese equilibrio para así restaurarlo.

¿Que diferencia hay entre la desertificación y la sobreexplotación de un acuífero?

Son fenómenos distintos. La sobreexplotación de un acuífero también es fruto de la acción humana, pero en realidad es un caso de carencia hídrica en una zona concreta. Se ha extraído demasiada agua y llega un momento en que no puede sacarse más, de forma que donde antes había agua, ahora no la hay. Es menos grave que la desertificación, porque afecta a puntos muy concretos, aunque tiene un fuerte impacto sobre las comunidades que la padecen.

¿Qué papel pueden desempeñar los agricultores?

Hay que crear condiciones para que usen bien el agua. En esto hay que tener en cuenta a los servicios de asesoramiento de riegos, pero también a las empresas que venden el material que utilizan. Primero, porque son los principales agentes de transmisión de las nuevas técnicas y, segundo, porque en el buen uso del agua tiene mucho que ver la calidad de los equipos que usan los agricultores.

BREVES

**ALMENDRA
Ucaman considera desastrosas las previsiones**

Ucaman considera «desastrosas» las previsiones de almendra en Castilla-La Mancha para la campaña 2003/2004. Ucaman cree que las heladas de los días 19 y 20 de marzo y la del 5 de abril, junto a la ola de calor del verano, han ocasionado unas pérdidas para el sector del 75% de la cosecha. La estimación para esta campaña, localizada en Albacete, es de 1.250 toneladas/grano, mientras que la del pasado ejercicio fue de 5.000 toneladas. La superficie de producción ha sido similar a la del año pasado con 37.000 hectáreas.

AZÚCAR

La CE baraja tres ayudas para el futuro del sector

La Comisión Europea baraja tres posibilidades para el futuro de las subvenciones al azúcar que varían desde el mantenimiento del sistema actual hasta la liberalización completa del sector. Bruselas estudia incluir tres opciones para el sector del azúcar dentro de la propuesta que presentará el día 23 sobre las reformas de varios sectores agrícolas. Las opciones son prorrogar el actual régimen más allá del año 2006, rebajar los precios internos y, una vez que la producción y las importaciones se hayan estabilizado, se suprimirían gradualmente las cuotas o una liberalización total del régimen actual.

ACEITE/OCM

El sector rechaza que la propuesta valide el cupo

El sector productor rechazó en una reunión con el director general de Agricultura, Rafael Milán, que la reforma de Organización Común de Mercado (OCM) valide el actual cupo de producción asignado a España. Así lo manifestaron fuentes del sector, tras la reunión, en la que se analizó el documento de reflexión que se ha filtrado de la Comisión Europea y en la que el representante del Ministerio invitó al sector a tratar de buscar el consenso para llegar a una posición española, junto con las Comunidades Autónomas.

GUÍA

Cuatro vinotecas entre las mejores de Castilla-La Mancha

La primera guía de vinotecas que se edita en España fue presentada en la Bodega Santa Cecilia de Madrid. La publicación reúne un total de 122 vinotecas de del país, entre ellas Casa Cuartero en Toledo, La Bolsa de los Licores en Albacete, Palacio del Vino, Delicatessen en Puertollano (Ciudad Real) y Valentín Moreno e Hijos en Guadalajara.

► OCM

El algodón se convierte en protagonista de las negociaciones de Cancún

LT / CANCÚN

El presidente de Asaja, Pedro Barato, ha defendido en Cancún los intereses del sector algodonero español y europeo, que está siendo víctima de un feroz ataque por parte de una serie de países centroafricanos productores de algodón. Sorprendentemente, la iniciativa africana está siendo respaldada por algunos de nuestros propios socios comunitarios como es el caso de Alemania o el Reino Unido, países no productores de este cultivo.

Durante las primeras jornadas en Cancún, el cultivo del algodón ha pasado a ocupar un primer plano ante la insistencia de un grupo de países centroafricanos (Benin, Burkina Faso, el Chad y Malí) que solicitan la total eliminación del apoyo público a este sector en EEUU y la UE. Por este motivo, durante los encuentros informales mantenidos en Cancún por Barato tanto con el Vicepresidente del Gobierno, Rodrigo Rato, como con el Ministro de Agricultura, Miguel Arias Cañete, se ha abordado el problema del algodón debido a la especial trascendencia que tiene este cultivo en España (con Grecia, únicos países comunitarios productores). Barato ha puesto de manifiesto la necesidad de mantener un sistema coherente de apoyos al sector agrario en la UE y ha resaltado la importancia de este cultivo en el sur de España.

Por otro lado, recordó que en la UE se produce tan solo el 2% del algodón mundial, que la producción europea apenas alcanza el 15% de nuestras necesidades de consumo y que somos uno de los principales importadores del algodón centroafricano. Del mismo modo, resaltó los esfuerzos que están realizando los agricultores europeos para adaptarse a las sucesivas reformas de las diferentes OCM y a iniciativas como el llamado acuerdo EBA *Todo Menos Armas*, en virtud del cual, en 2006 podrán entrar en la UE, con arancel cero, todo tipo de producciones de los países en vías de desarrollo.

SEGUIDISMO DE EEUU.

Por su parte, el secretario general de la Unión de Pequeños Agricultores (UPA) de España, Fernando Moraleda, acusó en Cancún a la UE de «hacer seguidismo de EEUU en asuntos como el algodón, donde nuestros intereses y los suyos son totalmente diferentes». A juicio de Moraleda, «las distorsiones en el mercado mundial del algodón las producen los norteamericanos, ya que pagan 4.000 millones de dólares en ayudas a un total de 25.000 productores, mientras en la UE el total de la producción, ayudas incluidas, asciende a 770 millones de euros».

■ Mercado de Talavera

■ Precios indicativos del 10 de septiembre de 2003

| Ganado de más de un año

| Ovino de vida y abasto | P. actual | P. anterior |
|------------------------------------|-----------|-------------|
| De vida y abasto de 7 a 11 Kg | 5,00 | 5,05 |
| De vida y abasto de 11,1 a 15 Kg | 4,25 | 4,30 |
| De vida y abasto de 15,1 a 19 Kg | 3,40 | 3,45 |
| De vida y abasto de 19,1 a 23 Kg | 3,00 | 3,05 |
| De vida y abasto de 23,1 a 25,4 Kg | 2,70 | 2,75 |
| De vida y abasto de 25,6 a 28 Kg | 2,55 | 2,60 |
| De vida y abasto de 28,1 a 34 Kg | 2,30 | 2,35 |
| De vida y abasto de más de 34 kg | 2,20 | 2,25 |

| Oveja vida machos reproductores | P. actual | P. anterior |
|---------------------------------|-----------|-------------|
| Oveja vida talaverana | 80,00 | 80,00 |
| Oveja vida merina | 80,00 | 80,00 |
| Oveja vida manchega | 90,00 | 90,00 |
| Macho reproductor talaverano | 135,00 | 135,00 |
| Macho reproductor manchego | 145,00 | 145,00 |

| Ovejas | P. actual | P. anterior |
|----------------------------|-----------|-------------|
| Oveja talaverana de abasto | 0,25 | 0,25 |
| Oveja merina de abasto | 0,22 | 0,22 |

| Caprino de vida y abasto - cabrito | P. actual | P. anterior |
|------------------------------------|-----------|-------------|
| Cabrito lechal 7-10 kg. | 5,60 | 5,60 |

| Caprino vida y abasto - cabra y macho | P. actual | P. anterior |
|---------------------------------------|-----------|-------------|
| Cabras con cría, varias razas. | 97,00 | 97,00 |
| Cabras sin cría, varias razas. | 73,00 | 73,00 |
| Macho reproductor, varias razas | 151,00 | 151,00 |

| Cabra de abasto | P. actual | P. anterior |
|-----------------|-----------|-------------|
| Cabra de abasto | 0,25 | 0,25 |

■ Mercado de Madrid

■ Precios indicativos del 1 de septiembre de 2003

| Gallinas (euros/kg. vivo)

| Ligera | P. actual | P. anterior |
|-------------------|-----------|-------------|
| Menos de 1,6 kg | 0,02 | 0,02 |
| De 1,601 a 1,7 kg | 0,03 | 0,03 |
| De 1,701 a 1,8 kg | 0,04 | 0,04 |
| De 1,801 a 1,9 kg | 0,05 | 0,05 |
| De 1,901 a 2,0 kg | 0,07 | 0,07 |

| Semipesada | P. actual | P. anterior |
|-------------------|-----------|-------------|
| Menos de 1,8 kg | 0,05 | 0,05 |
| De 1,801 a 1,9 kg | 0,06 | 0,06 |
| De 1,901 a 2,0 kg | 0,07 | 0,07 |
| De 2,001 a 2,1 kg | 0,08 | 0,08 |
| De 2,101 a 2,2 kg | 0,09 | 0,09 |
| De 2,201 a 2,3 kg | 0,10 | 0,10 |
| De 2,301 a 2,9 kg | 0,11 | 0,11 |

| Huevos blancos y morenos | P. actual | P. anterior |
|--------------------------|-----------|-------------|
| XL Super grande | 1,58 | 1,55 |
| L Grande | 1,41 | 1,36 |
| M Mediana | 1,24 | 1,19 |
| S Pequeños | 1,05 | 1,02 |

| Avicultura | P. actual | P. anterior |
|---------------|-----------|-------------|
| Pollo broiler | 1,96/1,99 | 2,00/2,03 |

| Conejo | P. actual | P. anterior |
|-------------------------|-----------|-------------|
| Vivo (de 1,7 a 2,2 kg.) | 2,42 | 2,22 |
| En canal | 5,85 | 5,45 |

■ Mercado de Lleida

■ Precios indicativos del 9 de septiembre de 2003

| Cereales

| Trigo | P. actual | Pago |
|--|-----------|---------|
| Trigo panif. Anza . Scd. Lle. Harin | 156,00 | 15 días |
| Trigo francés panif. PE 76 Disp Scd Lle | 156,00 | 15 días |
| Trigo forraj. nacio. PE 74 Disp Scd Lle | s/c | Contado |
| Trigo francés forraj. PE 74 Disp Scd Lle | 151,00 | 15 días |
| Trigo inglés forraj. PE.73-74. Dis | s/c | Contado |

| Cebada | P. actual | Pago |
|------------------------------------|-----------|---------|
| Cebada PE. Mfn.64 disp Scd Lle | 132,00 | Contado |
| Cebada Imp PE. Mfn.64 disp Scd Lle | s/c | Contado |

| Centeno | P. actual | Pago |
|-----------|-----------|------|
| Importado | S/E | |

| Maíz | P. actual | Pago |
|----------------------------------|-----------|---------|
| Lleida Dip. Sec.Lle | 144,00 | 30 días |
| Lleida Impor francés Dip Scd/Lle | 144,00 | 30 días |

| Deshidratados

| Alfalfa | Proteína | Humedad | P. actual | P. anterior |
|----------------|----------|---------|-----------|-------------|
| Granulado | 16-18% | 10-12% | 105,25 | 102,20 |
| Granulado | 15-16% | 10-12% | 93,25 | 90,25 |
| Briquetas | 15-16% | 12-14% | 102,25 | 99,25 |
| Balas 1 & | 17-18% | 12-14% | 120,25 | 117,25 |
| Balas 2 & | 15-16% | 12-14% | 108,25 | 105,25 |
| Balas Raygrass | 15% | 12% | s/c | s/c |

■ Mercado de Bellpuig

■ Precios indicativos del 9 de septiembre de 2003

| Pollo

| Broiler (Cat. A tipo II) | P. actual | P. anterior |
|--------------------------|-----------|-------------|
| Pollo blanco | 1,17 | 1,17 |
| Pollo amarillo | 1,25 | 1,15 |

| Pollo sacrificado (Canal) | P. actual | P. anterior |
|---------------------------|-----------|-------------|
| Blanco | 1,76 | 1,76 |
| Amarillo | 1,87 | 1,73 |

| Gallinas euros/kg. vivo | P. actual | P. anterior |
|-----------------------------|-------------|-------------|
| Ligeras | 0,08 / 0,13 | 0,03 / 0,08 |
| Semipesadas de 1,9 a 2,1 kg | 0,20 | 0,12 |
| Semipesadas de 2,1 a 2,3 kg | 0,22 | 0,14 |
| Semipesadas de 2,3 a 2,5 kg | 0,25 | 0,17 |
| Pesadas | 0,72 | 0,52 |
| Gallo | 0,15 | 0,05 |

| Huevos blancos y morenos | P. actual | P. anterior |
|--------------------------|-----------|-------------|
| XL | 1,18 | 1,10 |
| L | 0,83 | 0,73 |
| M | 0,73 | 0,62 |
| S | 0,61 | 0,51 |

| Conejo (5 sobre granja/200uds.) | P. actual | P. anterior |
|---------------------------------|-----------|-------------|
| Joven 1,75 a 2,2 | 2,55 | 2,45 |
| Adulto | s/c | s/c. |

| Cerdo de abasto (euros kg. vivo) | P. actual | P. anterior |
|----------------------------------|-----------|-------------|
| Selecto hasta 96 kg. | 1,02 | 1,02 |
| Normal hasta 100 kg. | 1,01 | 1,01 |

| Canales porcino | P. actual | P. anterior |
|-------------------------|-----------|-------------|
| E de 55% a + en carne | 1,35 | 1,38 |
| U de 50 a 55% en carne | 1,33 | 1,33 |
| R de 45 a 50 % en carne | 1,30 | 1,30 |
| O de 40 a 45 % en carne | 1,25 | 1,25 |
| P de - a 40 % en carne | 1,22 | 1,25 |

■ Mercado de Cuenca

■ Precios indicativos del 27 de agosto de 2003

| Ajo

| Ajo morado | P. actual | P. anterior |
|----------------------------------|-----------|-------------|
| Ajo morado (37-45 mm.) Primera | 0,33-0,39 | 0,33-0,39 |
| Ajo morado flor (45-50 mm.) | 0,48-0,57 | 0,48-0,57 |
| Ajo morado superflor (50-55 mm.) | 0,69-0,75 | 0,69-0,75 |
| Ajo morado extraflor (+55 mm) | 0,75-0,81 | 0,75-0,81 |

| Ajo blanco cortado | P. actual | P. anterior |
|----------------------------------|-----------|-------------|
| Ajo blanco flor (45-50 mm.) | 0,33-0,39 | 0,33-0,39 |
| Ajo blanco superflor (50-60 mm.) | 0,45-0,51 | 0,45-0,51 |
| Ajo blanco extraflor (60-70 mm.) | 0,60-0,66 | 0,60-0,66 |
| Ajo blanco jumbo (+70 mm) | 0,72-0,78 | 0,72-0,78 |

| Cebolla

| Cebollas tipo recas | P. actual | P. anterior |
|---------------------|-----------|-------------|
| Grano de oro granel | 0,10 | 0,10 |
| Grano de oro cámara | s/c | s/c |

■ Mercado de Zaragoza

■ Precios indicativos del 9 de septiembre de 2003

| Huevos blancos | P. actual | P. anterior |
|----------------------------|-----------|-------------|
| XL super grandes (+63 gr.) | 1,60 | 1,51 |
| L grandes (63 gr. -6) | 1,34 | 1,25 |
| M medianos (53 gr. - 5) | 1,17 | 1,08 |
| S pequeños (menos 53 gr.) | 0,95 | 0,86 |

| Morenos | P. actual | P. anterior |
|----------------------------|-----------|-------------|
| XL super grandes (+63 gr.) | 1,60 | 1,51 |
| L grandes (63 gr. -6) | 1,34 | 1,25 |
| M medianos (53 gr. - 5) | 1,17 | 1,08 |
| S pequeños (menos 53 gr.) | 0,95 | 0,86 |

| Pollos | P. actual | P. anterior |
|-------------------------|-----------|-------------|
| Pollos blancos en vivo | 1,20 | 1,20 |
| Pollos blancos en canal | 1,98/2,01 | 1,98/2,01 |

| Gallinas | P. actual | P. anterior |
|-------------|-----------|-------------|
| Pesadas | 0,72 | 0,52 |
| Semipesadas | 0,10/0,15 | 0,04/0,14 |
| Semipesadas | 0,05/0,10 | 0,02/0,04 |

| Ovino en canal (euros /Kg canal) | P. actual | P. anterior |
|----------------------------------|-----------|-------------|
| A10 (1) de 9 a 11 kg. | 6,93/7,15 | 7,06/7,18 |
| A11 (2) de 11,1 a 12 kg. | 6,60/6,72 | 6,73/6,85 |
| A12 (3) de 12,1 a 13 kg. | 6,33/6,48 | 6,46/6,61 |
| A13 (4) de 11,1 a 12 kg. | 5,83/5,95 | 5,96/6,08 |
| Ovejas extra | 0,30 | 0,30 |
| Ovejas primera | 0,12 | 0,12 |
| Ovejas piel | 8,56/8,84 | 8,56/8,84 |

| Corderos y lechazos | P. actual | P. anterior |
|-----------------------------|-----------|-------------|
| Lechales de 10 a 12 kg | 5,34/5,49 | 5,40/5,55 |
| Lechales de 12,1 a 15 kg | 4,62/5,02 | 4,68/5,08 |
| Ligeros de 15,1 a 19 kg | 3,69/3,75 | 3,75/3,81 |
| Ternascos de 19,1 a 23 kg | 3,08/3,14 | 3,14/3,20 |
| Ternascos de 23,1 a 25,4 kg | 2,93/2,99 | 2,99/3,05 |
| Corderos de 25,5 a 28 kg | 2,81/2,87 | 2,87/2,93 |
| Corderos de 28,1 a 34 kg | 2,56/2,62 | 2,62/2,68 |



Fábrica: Ctra. Valdepeñas, km. 1 - 13004 CIUDAD REAL
 Tels: 926 22 02 00 - 04 - 05 - 08 - 45 Fax: 926 22 72 30
 e-mail: inalsa@meyca.es www.piensos-inalsa.com

INFORMACION PATROCINADA POR:

Piensos inalsa

Calidad y servicio

■ Mercado de Salamanca

■ Precios indicativos del 11 de septiembre de 2003

| Terneros destetado/vida (200kg vivo)

| Machos | P. actual | P. anterior |
|---------|-----------|-------------|
| Extra | 2,71 | 2,71 |
| Primera | 2,58 | 2,58 |
| Segunda | 2,09 | 2,09 |
| Morucha | 1,19 | 1,19 |

| Hembras | P. actual | P. anterior |
|---------|-----------|-------------|
| Extra | 1,77 | 1,77 |
| Primera | 1,68 | 1,68 |
| Segunda | 1,30 | 1,30 |

| Ganado de menos de 12 meses

| Machos | P. actual | P. anterior |
|------------|-----------|-------------|
| E Especial | 3,27 | 3,27 |
| U Extra | 3,33 | 3,33 |
| R Primera | s/c | s/c |
| O Segunda | s/c | s/c |

| Hembras | P. actual | P. anterior |
|------------|-----------|-------------|
| E Especial | 3,39 | 3,39 |
| U Extra | 3,33 | 3,33 |
| R Primera | 3,24 | 3,24 |
| O Segunda | 3,15 | 3,15 |

| Ganado de más de 12 meses

| Terneras (Hasta 230 kg.) euro/kg. | P. actual | P. anterior |
|-----------------------------------|-----------|-------------|
| E Especial | 3,19 | 3,19 |
| U Extra | 3,13 | 3,13 |
| R Primera | 3,01 | 3,01 |
| O Segunda | 2,83 | 2,83 |

| Terneras (Más de 230 kg.) euro/kg. | P. actual | P. anterior |
|------------------------------------|-----------|-------------|
| E Especial | 3,16 | 3,16 |
| U Extra | 3,07 | 3,07 |
| R Primera | 2,95 | 2,95 |
| O Segunda | 2,77 | 2,77 |

| Añojos (Hasta 330 kg.) euro/kg. | P. actual | P. anterior |
|---------------------------------|-----------|-------------|
| E Especial | 2,95 | 2,95 |
| U Extra | 2,89 | 2,89 |
| R Primera | 2,83 | 2,83 |
| O Segunda | 2,70 | 2,70 |

| Añojos (Más de 330 kg.) euro/kg. | P. actual | P. anterior |
|----------------------------------|-----------|-------------|
| E Especial | 2,83 | 2,80 |
| U Extra | 2,77 | 2,77 |
| R Primera | 2,70 | 2,70 |
| O Segunda | 2,58 | 2,58 |

| Erales euro/kg. | P. actual | P. anterior |
|-----------------|-----------|-------------|
| U Extra | 2,10 | 2,10 |
| R Primera | 1,68 | 1,68 |
| O Segunda | 1,20 | 1,20 |

| Novillos euro/kg. | P. actual | P. anterior |
|-------------------|-----------|-------------|
| Extra | 2,04 | 2,04 |
| Primera | 1,62 | 1,62 |
| Segunda | 1,14 | 1,14 |

| Toros euro/kg. | P. actual | P. anterior |
|----------------|-----------|-------------|
| Extra | 1,62 | 1,62 |
| Primera | 1,47 | 1,47 |
| Segunda | 1,41 | 1,41 |

| Vacas euro/kg. | P. actual | P. anterior |
|----------------|-----------|-------------|
| Extra | 1,86 | 1,86 |
| Primera | 1,41 | 1,41 |
| Segunda | 0,99 | 0,99 |
| Tercera | 0,81 | 0,81 |
| Fábrica | 0,54 | 0,54 |

| Terneros de vida

| Terneros en vida | P. actual | P. anterior |
|---------------------------------|-----------|-------------|
| Becerras cruzados destetados | 492,00 | 492,00 |
| Becerras moruchos para cebadero | 238,00 | 238,00 |

| Vacuno de carne | P. actual | P. anterior |
|----------------------|-----------|-------------|
| Terneros/as cruzados | 1,80 | 1,76 |
| Anojos | 1,68 | 1,66 |
| Toros | 0,85 | 0,84 |
| Vacas | 0,82 | 0,80 |

| Cotización media del ovino y caprino

| | P. actual | P. anterior |
|--------------------------------------|---------------|---------------|
| Lechazos hasta 11 kg vivo | 53,50 | 53,50 |
| Lechazos 11,1 - 15 kg vivo | 56,23 | 56,23 |
| Corderos 15,1 - 19 kg vivo | 52,70 | 52,70 |
| Corderos 19,1 - 23 kg vivo | 57,75 | 57,75 |
| Corderos 23,1 - 25,4 vivo | 64,26 | 64,26 |
| Corderos 25,5 - 28 kg vivo | 64,20 | 64,20 |
| Corderos 28,1 - 34 kg vivo | 65,10 | 65,10 |
| Ovejas sacrificio | 3,00 / 12,00 | 3,00 / 12,00 |
| Ovejas vida castellana (con cordero) | 54,09 / 66,11 | 54,09 / 66,11 |

| Caprino | P. actual | P. anterior |
|-------------------|-----------|-------------|
| Cabra sacrificada | s/c | s/c |
| Cabra viva | s/c | s/c |
| Cabrito lechal | s/c | s/c |

| Porcino

| Porcino blanco | P. actual | P. anterior |
|----------------|-------------|-------------|
| Cerdo selecto | 1,03/1,04 | 1,06/1,07 |
| Cerdo normal | 1,02 / 1,03 | 1,05 / 1,06 |
| Cerdo graso | 1,09 / 1,10 | 1,12 / 1,13 |
| Cerdas | 0,44 / 0,47 | 0,46 / 0,49 |

| Lechones hasta 20 kg. | P. actual | P. anterior |
|-----------------------|-----------|-------------|
| Selecto | 21,00 | 23,00 |
| Normal | 18,00 | 20,00 |
| Tetra | 24,00 | 26,00 |

| Tostones | P. actual | P. anterior |
|--------------|-----------|-------------|
| De 4 a 6 Kg. | 14,00 | 14,00 |
| De 6 a 8 Kg. | 16,00 | 16,00 |

| Porcino ibérico | P. actual | P. anterior |
|------------------------|-----------------|-----------------|
| Piense de 150 Kg. | 1,49/ 1,55 | 1,47/ 1,53 |
| Piense 150 Kg. (Extra) | 1,55 / 1,61 | 1,53 / 1,59 |
| Reproductoras | 220,25 / 340,45 | 220,25 / 340,45 |
| Marranos (30-60 kg) | 2,28 / 2,40 | 2,24 / 2,36 |
| Primales (60 - 90 kg) | 2,15 / 2,27 | 2,09 / 2,21 |

■ Mercado de Albacete

■ Precios indicativos del 11 de septiembre de 2003

| Cereales

| | P. actual | P. anterior |
|--------------------------|-----------|-------------|
| Cebada maltería | 126,00 | 125,00 |
| Piense (+ 62 Kg/Hl) | 119,00 | 118,50 |
| Piense (- 62 Kg/Hl) | 110,00 | 109,50 |
| Trigo duro | 159,00 | 153,00 |
| Trigo blando De fuerza | 161,00 | 158,00 |
| Extensibles: Chamorro | 161,00 | 160,00 |
| Alcalá | 143,00 | 140,00 |
| Panificables | 135,00 | 133,00 |
| Forrajeros(Pané, Anzada) | 132,00 | 130,00 |
| Avena Rubia | 121,00 | 119,00 |
| Avena Blanca | 115,00 | 113,00 |
| Centeno | 111,00 | 109,00 |
| Triticales | 113,00 | 111,00 |
| Maíz secadero | 138,00 | 136,00 |

| Leguminosas

| | P. actual | P. anterior |
|------------------------------|-----------|-------------|
| Heno de alfalfa (20-22%) | s/c | s/c |
| Pipa girasol (9,2,44) | s/c | s/c |
| Yeros (20% máximo impurezas) | 122,00 | 121,00 |
| Veza grano (10% máx. impur.) | 163,00 | 162,00 |

| Ganado de más de un año

| Cordero con D.E. | P. actual | P. anterior |
|----------------------------|-----------|-------------|
| Corderos hasta 10,1 kg | 5,59-5,65 | 5,59-5,65 |
| Corderos de 10,5 a 15 kg | 4,64-4,70 | 4,64-4,70 |
| Corderos de 15,1 a 19 kg | 3,62-3,68 | 3,62-3,68 |
| Corderos de 19,1 a 23 kg | 2,95-3,01 | 2,95-3,01 |
| Corderos de 23,1 a 25,4 kg | 2,77-2,83 | 2,77-2,83 |
| Corderos de 25,5 a 28 kg | 2,59-2,65 | 2,59-2,65 |
| Corderos de 28,1 a 34 kg | 2,41-2,47 | 2,41-2,47 |
| Corderos de más de 34 kg | 2,14-2,20 | 2,14-2,20 |
| Oveja Extra | 0,24 | 0,24 |
| Oveja primera | 0,16 | 0,16 |
| Lana | 180/240 | 180/240 |

| Porcino | P. actual | P. anterior |
|--------------------------------|-----------|-------------|
| Selecto | 1,19 | 1,21 |
| Normal | 1,15 | 1,18 |
| Graso | 1,12 | 1,15 |
| Cerdo desvieje | 0,44 | 0,50 |
| Lechón de 20 Kgr (Ptas/unidad) | 24,00 | 26,50 |

| Conejos | P. actual | P. anterior |
|---------------------------|-----------|-------------|
| Conejo Joven de 1,8-2,2KG | 2,51-2,57 | 2,26-2,32 |
| Desvieje | 0,36 | 0,36 |

| Leche | P. actual | P. anterior |
|----------------------|-----------|-------------|
| Leche oveja con D.O. | 7,90-8,50 | 7,90-8,50 |
| Leche oveja sin D.O. | 6,00-6,40 | 6,00-6,40 |
| Leche de cabra | 5,40-5,80 | 5,40-5,80 |

■ Mercado de Ciudad Real

■ Precios indicativos del 3 de septiembre de 2003

| Cereales (precios del 3 de septiembre)

| Precio euro por tonelada | P. actual | P. anterior |
|--------------------------------------|-----------|-------------|
| Cebada maltería | 126/129 | 122/125 |
| Cebada Piense (+ 62 Kg/Hl) | 117/120 | 113/116 |
| Cebada Piense (- 62 Kg/Hl) | 114/117 | 110/113 |
| Trigo blando: Rinconada (+300w) | 145/151 | 148/154 |
| Trigos extensibles: Chamorro | 168/174 | 162/168 |
| Trigos extensibles: Alcalá,Sevillano | 143/146 | 137/140 |
| Trigos panificables: Astral, Aragón | 131/137 | 125/131 |
| Trigos panificables: Etecho | 135/141 | 129/135 |
| Trigos forrajeros: Pané, Anza | 127/130 | 121/124 |
| Avena rubia previsión | 117/120 | 117/120 |
| Avena piense | 111/114 | 111/114 |
| Centeno | 114/118 | 112/116 |
| Maíz Secadero | 138/141 | 138/141 |

| Leguminosas (precios del 3 de septiembre)

| | P. actual | P. anterior |
|--------------------------------|-----------|-------------|
| Heno de veza paquete grande | 79/90 | 79/90 |
| Heno de alfalfa paquete grande | 126/132 | 126/132 |
| Veza grano (20/25% Cereal) | 162/168 | 150/156 |
| Yero grano limpio | 120 / 126 | 120 / 126 |
| Guisante | 150/156 | 147/153 |

| Cordero (precios del 11 de septiembre)

| Cordero tipo manchego | P. actual | P. anterior |
|-------------------------------|-----------|-------------|
| Lechal para sacrificio (10 k) | 5,00-5,06 | 5,30-5,36 |
| Cordero 10,5 - 15 kg | 4,36-4,42 | 4,57-4,63 |
| Cordero 15,1 - 19 kg | 3,43-3,49 | 3,65-3,71 |
| Cordero 19,1 - 23 kg | 2,92-2,98 | 3,06-3,12 |
| Cordero 23,1 - 25 kg | 2,72-2,78 | 2,81-2,87 |
| Cordero 25,1 - 28 kg | 2,53-2,59 | 2,62-2,68 |

| | P. actual | P. anterior |
|-----------------------------|-----------|-------------|
| Cordero 28,1 - 34 kg | 2,21/2,27 | 2,30/2,36 |
| Cordero más de 34 kg | s/c | s/c |
| Cordero 23,1 - 25,4 con DE | 2,78-2,84 | 2,87-2,93 |
| Cordero 25,5 - 28 kg con DE | 2,68-2,74 | 2,68-2,74 |
| Oveja primera | 0,25 | 0,20 |
| Oveja segunda | s/c | s/c |

| Cordero merino | P. actual | P. anterior |
|----------------------|------------|-------------|
| Cordero 11 - 16 kg | 4,11-4,17 | 4,32-4,38 |
| Cordero 16,1 - 19 kg | 3,36-3,42 | 3,58-3,64 |
| Cordero 23,1 - 25 kg | 2,92-2,98 | 2,81-2,87 |
| Cordero 25,1 - 28 kg | 2,72-2,78 | 2,62-2,68 |
| Cordero 28,1 - 34 kg | 2,17 -2,23 | 2,26 -2,32 |

| Cabrito | P. actual | P. anterior |
|-----------------------------|-----------|-------------|
| Cabrito lechal de 6 a 10 kg | 5,38-5,44 | 5,38-5,44 |

Calidad y servicio

INFORMACION PATROCINADA POR:

Piensos inalsa

Fábrica: Ctra. Valdepeñas, km. 1 - 13004 CIUDAD REAL
 Tels: 926 22 02 00 - 04 - 05 - 08 - 45 Fax: 926 22 72 30
 e-mail: inalsa@meyca.es www.piensos-inalsa.com



► VINO Y UVA, TEMPESTAD EN EL SECTOR EN EL INICIO DE LA VENDIMIA

La mención 'Vinos de la tierra' ya dispone de reglas generales de utilización

LA TRIBUNA / CIUDAD REAL

El Consejo de Ministros aprobó en su última reunión del pasado viernes un Real Decreto por el que se establecen las reglas generales de utilización de las indicaciones geográficas y de la mención tradicional *Vino de la tierra*, en la designación de los vinos, en desarrollo de lo dispuesto, al respecto, en las disposiciones de la Unión Europea y de la Ley de la Viña y del Vino, de 10 de julio de 2003.

Para la elaboración de esta norma, han sido consultadas las Comunidades Autónomas (CC.AA.) y los sectores afectados y en ella se regula el empleo de la citada mención *Vino de la tierra* asociado a un nombre geográfico en la designación de los vinos de mesa, de los vinos de aguja, de los vinos de licor y de los vinos de uva sobremadurada, elaborados en España. Aunque corresponde a las CCAA establecer los requisitos para la utilización de *Vino de la tierra*, cuando el área geográfica esté incluida íntegramente en su territorio, esta norma también regula el procedimiento para el reconocimiento de esta mención cuando la competencia corresponda al Ministerio de Agricultura, Pesca y Alimentación (MAPA), porque el área geográfica afecte al territorio de dos o más CCAA. Una vez aprobada la mención *Vino de la tierra*, las CCAA deberán remitir al MAPA, en el plazo de un mes desde su publicación, una certificación de las disposiciones por las que lo hayan reconocido, a fin de su publicación el plazo de tres meses en el Boletín Oficial del Estado, a efectos de su protección nacional, comunitaria e internacional.

No obstante, los vinos con indicación geográfica elaborados antes de la entrada en vigor del presente real decreto, de conformidad con la normativa entonces vigente, podrán seguir comercializándose hasta el final de las existencias.

USO DE BOCA. Por otro lado, el anticipo de volumen de vino a entregar para la destilación de uso de boca se eleva esta campaña al 40 por ciento y los productores podrán realizar contratos por un 25 por ciento de su producción de vino de mesa, según informó el MAPA.

Agricultura informó de que el Comité de Gestión de Vinos de la Unión Europea ha aprobado un reglamento sobre la destilación del alcohol de uso de boca, que comienza a primeros de octubre, por el que los productores podrán realizar contratos por un volumen máximo del 25 por ciento de su producción de vino de mesa.

Para ello podrán elegir los resultados de la campaña que consideren más favorable de las tres últimas declaradas.

La guerra por el precio de la uva está desatada

Avimes rechaza de manera tajante las duras acusaciones de utilizar «técnicas mafiosas» para fijar los precios con las que el presidente regional Asaja les acusó esta misma semana

J. L. ENRIQUEZ / CIUDAD REAL

El comienzo de la vendimia está marcado un año más por el aspecto más oscuro de todos, el de la guerra de la uva. Desde la Asociación Agraria Jóvenes Agricultores (Asaja) se ha acusado a la Asociación de Vinos de Mesa (Avimes) de hundir el mercado de la compra de uva, pagando a los viticultores unos precios ridículos que no se ajustan a las condiciones reales de la campaña para garantizar una compra de vinos y mostos barata para su comercialización.

Lo cierto es que productores y elaboradores han acrecentado de esta manera sus diferencias y que desde la consejería de Agricultura, tal y como ha manifestado Mercedes Gómez, se espera que se sienten a negociar para acabar con la incertidumbre en el sector.

En este sentido, Avimes anunció que está previsto mantener la próxima semana una reunión en Toledo con los responsables regionales de Asaja «para hablar de la campaña, no de los precios».

Las acusaciones de «mafiosos» y la amenaza de poner el caso en conocimiento del Tribunal de la Competencia no han sentado nada bien en Avimes, aunque esta posible denuncia no cree que prospere. «Son unas acusaciones desproporcionadas e ilógicas a las que Asaja nos tiene acostumbrados cada año por estas fechas y nosotros nos marcamos los precios», responde Rafael Puyó, secretario general de Avimes. Desde esta organización se insiste que ellos y Asevicaman respetan el libre mercado y que se compra en función de los parámetros establecidos habitualmente en cuanto a calidad, tradición y las leyes del mercado. Puyó insiste en que Asaja no quiere entender lo importante que es la promoción para favorecer en nuestro país el consumo de vino y la relación que tiene con la rentabilidad del viñedo.

«Asaja sólo sabe hablar del precio de la uva y nunca habla del bajo consumo, pero no le interesa ni la promoción ni la exportación», que son dos cuestiones funda-

mentales para que aumente el consumo de vino en España que según Puyó podría llegar a 33 litros per cápita por persona al año, superando los 27 litros actuales. «La exportación española está subiendo un 7 por cien en contravoluntad porque los precios de exportación han disminuido entre un 10 y 12 por cien», explica Rafael Puyó.

El secretario general de Avimes afirmó que hay que tener mayor rigor profesional porque hay un problema en el sector que ellos lo tratan de manera global y recuerda que fue Asaja quien pidió «que se quitaran las mezclas, tal y como ya se ha hecho desde hace unos meses». Además, insiste en que «desde Avimes siempre hemos pretendido una armonización profesional, despolitizada, y siempre actuando según las reglas del mercado».

Por último, Rafael Puyó asegura que en la interprofesional del vino, que está hueca de contenido, Avimes ha hecho más de 200 propuestas para que el sector sea más rentable, mientras que Asaja sólo insiste en los precios.

ALEVOSÍA Y NOCTURNIDAD. Sin embargo, Florencio Rodríguez, vicepresidente regional de Asaja considera que los ánimos en el sector están caldeados «porque un año más todo el esfuerzo que hacen los agricultores para mejorar el precio de la uva no valen de nada» y además considera que esas prácticas están hechas con «alevosía y nocturnidad».

El secretario provincial de Asaja y vicepresidente regional asegura que «producir un kilo de uva blanca cuesta como mínimo 25 pesetas por kilo, y ellos la pagan por un precio de 26, 4 pesetas, con lo que el beneficio del agricultor sería de 1,4 pesetas el kilo. En la uva tinta -prosigue Rodríguez- es para nota porque la producción de un kilo de uva tinta cuesta como mínimo 35 pesetas por kilo, y ellos la están pagando a un precio de 30 con lo que el agricultor pierde cinco pesetas por kilo. Esto es algo que el sector no lo puede soportar y alguien tiene que interve-



La bodegas de la región ya están recibiendo las uvas. / RUEDA VILLAVERDE

nir». Por todo ello, Rodríguez anunció que mantendrían una reunión con la Agencia tributaria y con la subdelegación del Gobierno, al mismo tiempo que estudian poner el asunto en conocimiento del Tribunal de la Competencia.

Más caldeado aún se ha mostrado el presidente regional de Asaja, Fernando Villena, que no dudó en calificar como «mafiosos» los métodos mafiosos de Avimes para alterar los precios del mercado de la uva. «Lo que más coraje

que da es que estas empresas que están arruinando y machacando al sector luego reciban ayudas y besos de alcaldes y consejeros».

Por otra parte, Rafael del Rey, director general de la Federación Española del Vino mostró su preocupación por esta nueva guerra de precios «ya que aunque no nos afecta directamente es muy perjudicial para el sector». La FEV es partidaria de fuertes relaciones individuales entre productores, comercializadores y elaboradores.

CALENDARIO AGRÍCOLA EN CASTILLA-LA MANCHA

SEPTIEMBRE Y OCTUBRE

- 1 DE SEPTIEMBRE. ABIERTO EL PLAZO DE SOLICITUDES DEL R. D. 613 MEJORAS Y AYUDA AL REGADÍO.

- 1 DE SEPTIEMBRE. ABIERTO EL PLAZO DE SOLICITUDES PARA LA INCORPORACIÓN DE JOVEN AGRICULTOR.

- 1 DE OCTUBRE. SE ABRE EL PLAZO DE SOLICITUDES DE PLANTACIÓN DE VIÑA.

FUENTE: ASAJA

Mercedes Gómez ofrece su mediación

La consejera de Agricultura, Mercedes Gómez, lamentó que un año más se esté repitiendo el problema sobre los precios de la uva, que está ahora en las bodegas y cooperativas sin que el productor sepa el precio que va a recibir, «lo que crea malestar e incertidumbre». Según explicó la consejera la solución pasa por que productores y elaboradores «se sienten en una mesa» y, como paso previo a la campaña, lleguen a acuerdos sobre los precios de la uva. Resaltó además que en el único sitio donde no se están produciendo estos problemas es en la Denominación de Origen Valdepeñas, donde sí se fijaron los precios con antelación, y aseguró que esa «debe ser la pauta» a seguir. Gómez manifestó que, aunque lo deseable es que los propios productores y elaboradores sean los que negocien los precios, si éstos consideran conveniente la mediación de la Consejería de Agricultura, «siempre nos encontrarán para darles ese apoyo».

FONDOS DE INVERSIÓN

| Fondo | Voc | V. Liq. | R.Sem% | R.Mes% | R.Año% |
|-----------------------------|-----|----------|--------|--------|--------|
| AHORRO CORPORACIÓN | | | | | |
| AC Acciones | RV | 13,55 | -0,17 | 1,37 | 21,44 |
| AC Arco Iris | RV | 3,43 | -1,14 | -0,26 | 12,94 |
| AC Australasia | RV | 3,81 | 0,17 | 2,41 | 17,08 |
| AC Bienestar | RV | 6,50 | -1,34 | 0,78 | 7,18 |
| AC Cuenta FT | D | 1.300,74 | 0,01 | 0,05 | 1,05 |
| AC Deuda FT | RFC | 13,63 | 0,05 | 0,02 | 1,16 |
| AC Dinero | D | 1.311,24 | 0,01 | 0,05 | 1,19 |
| AC Divisa | RV | 7,06 | -1,14 | 1,02 | 6,04 |
| AC Emergentes | RV | 4,27 | -2,03 | 0,34 | 19,39 |
| AC Euroacciones | RV | 4,03 | -0,41 | 1,69 | 9,16 |
| AC Eurofondo | RV | 4,82 | -1,18 | 0,75 | 14,90 |
| AC Euromix | MRV | 5,43 | -0,19 | 0,92 | 6,13 |
| AC Fondtesoro Plus | RFC | 7,33 | 0,02 | 0,18 | 3,50 |
| AC Iberoamerica | RV | 5,23 | -3,73 | 0,16 | 22,08 |
| AC Largo FT | RF | 11,09 | 0,05 | -0,14 | 1,44 |
| AC Materias Primas | RV | 5,24 | -0,91 | -0,15 | 7,30 |
| AC Multiestrellas Selec. 20 | MRF | 10,04 | 0,02 | 0,11 | 3,88 |
| AC Multiestrellas Selec. 35 | MRV | 9,55 | -0,17 | 0,38 | 5,76 |
| AC Multiestrellas Selec. 50 | MRV | 9,14 | -0,38 | 0,64 | 7,50 |
| AC Multiestrellas Selec. 65 | MRV | 8,74 | -0,58 | 0,90 | 9,23 |
| Invercaja 21 | RFC | 7,52 | - | - | 0,76 |
| Invercaja 31 | RFC | 7,74 | 0,01 | 0,02 | 0,93 |

BANCO ATLÁNTICO

| | | | | | |
|------------------|-----|----------|-------|-------|-------|
| Atlantico Mixto | MRV | 6,72 | - | 0,25 | 10,99 |
| Atlantico Plus 2 | GRF | 8,67 | -0,01 | 0,12 | 1,39 |
| Bolsatlantico | RV | 9,31 | - | 0,58 | 14,93 |
| Dineratlantico | D | 1.458,28 | - | 0,03 | 1,04 |
| Fondatlantico | RFC | 17,19 | - | -0,07 | 0,71 |

BANCO COOPERATIVO

| | | | | | |
|---------------------------|-----|----------|---|-------|-------|
| Credicoop Renta | RFC | 85,81 | - | -0,01 | 0,84 |
| Dinercoop | D | 1.110,19 | - | 0,02 | 1,20 |
| Rural Ahorro II | GRV | 697,61 | - | 0,09 | - |
| Rural Deuda | GRF | 785,24 | - | 0,02 | 1,02 |
| Rural Dinero | D | 7.383,41 | - | 0,04 | 1,26 |
| Rural Emergentes RV | RV | 390,93 | - | 2,73 | 25,12 |
| Rural Euro Renta Variable | RV | 374,42 | - | -0,38 | 10,35 |
| Rural Euroindice | GRV | 691,51 | - | 0,09 | 2,24 |
| Rural indice | RV | 423,95 | - | 1,31 | 26,53 |
| Rural Mixto 25 | MRF | 640,31 | - | 0,37 | 5,96 |
| Rural Mixto 50 | MRV | 1.034,53 | - | 0,58 | 10,44 |
| Rural Renta Fija 5 Plus | RF | 1.003,82 | - | -0,05 | 2,51 |
| Rural RF Internacional | RFC | 604,68 | - | -0,59 | -4,91 |
| Rural RV Internac. | RV | 353,31 | - | 1,29 | 7,07 |
| Rural Toledo I | RFC | 71,25 | - | 0,01 | 0,75 |
| Ruraltesoro Fondvalencia | RFC | 663,45 | - | - | 0,04 |

BANCO POPULAR

| | | | | | |
|----------------------------|-----|--------|-------|-------|-------|
| Eurovalor Bolsa Europea | RV | 43,65 | -1,33 | 1,43 | 8,47 |
| Eurovalor Bolsa Internac. | RV | 39,88 | -2,90 | 0,24 | 8,21 |
| Eurovalor Cesta Global | GRV | 76,61 | 0,06 | 0,05 | 1,26 |
| Eurovalor Eurotop C | GRV | 66,45 | 0,24 | 0,16 | 1,40 |
| Eurovalor Gar.Bolsa Jap. | GRV | 95,16 | 0,01 | 0,02 | 0,94 |
| Eurovalor Global Asegurado | GRV | 81,35 | 0,10 | 0,07 | 1,46 |
| Eurovalor Interind. 2000 | GRV | 115,25 | 0,39 | 0,30 | 0,95 |
| Eurovalor Interindices | GRV | 69,72 | 0,20 | 0,51 | 3,49 |
| Eurovalor Mixto 15 | MRF | 71,76 | 0,01 | 0,23 | 3,62 |
| Eurovalor Mixto 30 | MRV | 66,50 | - | 0,38 | 7,03 |
| Eurovalor mixto 70 | MRV | 2,52 | -0,87 | 1,02 | 6,36 |
| Eurovalor Patrimonio | RFC | 73,26 | 0,02 | 0,04 | 1,28 |
| Eurovalor RF Intern. | RFC | 96,85 | -0,26 | -0,17 | -1,40 |
| Eurovalor Tesoreria | D | 803,24 | 0,02 | 0,03 | 1,06 |

BANCO URQUIJO

| | | | | | |
|-----------------|-----|----------|------|------|-------|
| Urquijo Capital | MRF | 2,65 | 0,19 | 0,50 | 1,15 |
| Urquijo Dinero | D | 2.243,05 | 0,01 | 0,03 | 0,99 |
| Urquijo Global | RV | 0,97 | - | - | 9,73 |
| Urquijo Indice | RV | 11,79 | 0,70 | 2,40 | 20,81 |
| Urquijo Renta | RFC | 22,30 | 0,07 | 0,04 | 0,68 |

BANKINTER

| | | | | | |
|---------------------|-----|----------|-------|------|-------|
| BK Bolsa Europa | RV | 24,82 | -0,54 | 1,83 | 13,01 |
| BK Dinero | D | 1.204,42 | 0,01 | 0,03 | 1,12 |
| BK Dinero 97 | D | 700,52 | 0,01 | 0,03 | 1,14 |
| BK Fondo Bonos | RF | 844,66 | 0,13 | 0,10 | 2,29 |
| BK Mixto Espaa a 50 | MRV | 1.098,86 | -0,10 | 0,76 | 10,42 |
| Cuenta Fiscal III | RFC | 1.011,01 | 0,01 | 0,01 | 0,65 |

BARCLAYS BANK

| | | | | | |
|--------------------------|-----|----------|-------|-------|-------|
| Barclays Bolsa Esp Index | RV | 566,80 | - | - | - |
| Barclays Bolsa Espana | RV | 17,18 | -0,18 | 1,57 | 21,47 |
| Barclays Bolsa Euro | MRV | 3,12 | -0,33 | 1,72 | 10,42 |
| Barclays Bolsa Global | RV | 4.943,19 | -1,04 | 0,92 | 12,53 |
| Barclays Bolsa USA | RV | 3,58 | -0,03 | 1,44 | 18,24 |
| Barclays Bonos Corto | RFC | 13,33 | 0,11 | -0,08 | 1,41 |
| Barclays Eurocash | D | 823,34 | 0,01 | 0,03 | 1,10 |
| Fondbarclays I | MRF | 13,61 | -0,06 | 0,47 | 4,64 |

BBVA

| | | | | | |
|-----------------------|-----|--------|-------|-------|-------|
| Arg. Fondplazo 3 Años | | 8,35 | - | - | - |
| BBVA Bolsa 2 | RV | 14,92 | -0,11 | 1,55 | 21,10 |
| BBVA Bono 2002 | GRF | 908,59 | - | - | - |
| BBVA Bono 2006 A | GRF | 804,89 | 0,21 | -0,04 | 1,90 |
| BBVA Deuda FT | RF | 152,92 | 0,07 | -0,11 | 0,99 |

Información facilitada por Morgan Stanley. Telf: 901 11 64

| Fondo | Voc | V. Liq. | R.Sem% | R.Mes% | R.Año% |
|------------------------|-----|----------|--------|--------|--------|
| BBVA Dinero | D | 1.886,34 | 0,01 | 0,04 | 1,09 |
| BBVA Euroindices G. | GRV | 667,07 | -0,02 | 0,51 | 1,82 |
| BBVA Fondbolsa I-E | GRV | 6,32 | - | - | - |
| BBVA Fondbolsa Japon 2 | GRV | 7,07 | 0,06 | 0,07 | 1,23 |
| BBVA Fondbolsa Japon 3 | GRV | 7,42 | 0,06 | 0,08 | 1,27 |
| BBVA Gar. Flexible III | GRV | 915,91 | 0,05 | 0,11 | 1,85 |
| BBVA Mixto 25 | MRF | 9,74 | -0,02 | 0,12 | 1,13 |
| BBVA Plan Renta | GRF | 1.022,48 | 0,16 | -0,08 | 1,97 |
| BBVA Renove III | GRV | 7,14 | 0,06 | 0,07 | 1,36 |
| BBVA RF Corto | RFC | 16,15 | 0,01 | 0,02 | 0,82 |
| BBVA Urbanismo | RV | 7,52 | -1,01 | 0,38 | 15,57 |
| Fondcomercio 1999, FIM | | 742,48 | - | - | - |

BBVA PRIVANZA

| | | | | | |
|-----------------|-----|----------|-------|------|-------|
| Privanza Bolsa | RV | 11,05 | -0,19 | 1,44 | 20,78 |
| Privanza Dinero | D | 6.401,99 | 0,02 | 0,05 | 1,31 |
| Privanza Divisa | MRV | 10,05 | - | - | 0,36 |
| Privanza Renta | RF | 11,78 | - | - | 1,19 |

BETA MEESPIERSON

| | | | | | |
|---------------|-----|----------|-------|-------|-------|
| Beta Acciones | RV | 101,52 | -0,18 | 1,50 | 22,68 |
| Beta Dinero | D | 1.457,35 | 0,02 | 0,04 | 1,25 |
| Beta Valor | MRV | 13,24 | -0,88 | -0,27 | 3,06 |

BNP PARIBAS

| | | | | | |
|------------------|-----|----------|-------|-------|-------|
| BNP Activos | D | 1.648,85 | 0,01 | 0,02 | 1,16 |
| BNP Ahorro | RF | 10,71 | 0,16 | -0,11 | 1,22 |
| BNP Bolsa | RV | 14,85 | -0,61 | 1,42 | 28,88 |
| BNP Global 15-85 | MRF | 8,75 | -0,03 | 0,41 | 5,09 |
| BNP Global 50-50 | MRV | 10,75 | -0,34 | 0,59 | 10,13 |
| BNP Global 70-30 | MRV | 6,62 | -0,30 | 1,96 | 10,88 |

CAJA MADRID

| | | | | | |
|---------------------------|-----|----------|-------|-------|-------|
| Dinermadrid FT | D | 1.272,61 | 0,01 | 0,03 | 0,94 |
| Fondmadrid | D | 1.525,12 | 0,01 | 0,03 | 1,02 |
| Madrid Bolsa | RV | 10,88 | -0,12 | 1,41 | 21,46 |
| Madrid Bolsa Activa | GRV | 6,60 | 0,07 | 0,10 | 1,42 |
| Madrid Bolsa Extra | GRV | 8,34 | 0,07 | 0,09 | 1,17 |
| Madrid Crecimiento II | GRF | 7,45 | 0,05 | 0,09 | 1,54 |
| Madrid Premiere | RFC | 12,43 | 0,07 | -0,07 | 2,19 |
| Madrid Sect.Financ.Global | RV | 5,42 | -1,04 | 0,01 | 7,10 |
| Plusmadrid | MRV | 16,11 | -0,06 | 0,85 | 12,40 |

CAM (CAJA DEL MEDITERRANEO)

| | | | | | |
|---------------------------|-----|----------|-------|-------|-------|
| CAM Bolsa I | GRV | 10,75 | 0,06 | 0,23 | 1,15 |
| CAM Bolsa Europa | RV | 4,51 | -0,15 | 1,10 | 8,63 |
| CAM Bolsa Gar. 3 | GRV | 8,73 | 0,42 | 1,31 | 5,37 |
| CAM Bolsa Indice | RV | 5,13 | -0,14 | 0,61 | 21,49 |
| CAM Bonos I | RFC | 14,57 | 0,10 | -0,03 | 1,90 |
| CAM Dinero I | D | 1.166,55 | 0,01 | 0,04 | 1,23 |
| CAM Dinero Ahorro | D | 725,36 | 0,01 | 0,04 | 1,21 |
| CAM Europa Convergente | RV | 7,31 | -1,09 | 0,31 | 20,20 |
| CAM Europa Pymes | RV | 4,69 | -0,25 | 2,51 | 22,76 |
| CAM Mixto 25 | MRF | 541,77 | -0,02 | 0,29 | 6,81 |
| CAM Mixto Variable Europa | MRV | 8,08 | 0,53 | 2,08 | 15,01 |
| CAM Mundial Bonos | RFC | 631,11 | -0,19 | -0,62 | 0,76 |
| Garanmed | GRV | 75,20 | 0,04 | 0,33 | 3,94 |

CITIGROUP

| | | | | | |
|-----------------|-----|----------|-------|------|-------|
| Citicas Fund | D | 970,48 | 0,03 | 0,06 | 1,40 |
| Citidinero | D | 729,52 | 0,03 | 0,06 | 1,35 |
| Citifondo Lider | MRF | 12,61 | -0,13 | 0,28 | 2,79 |
| Citifondo RV | RV | 22,29 | -1,02 | 1,06 | 20,07 |
| Citimoney | D | 1.276,98 | 0,02 | 0,04 | 1,02 |

DEUTSCHE BANK

| | | | | | |
|-------------------|-----|----------|------|-------|-------|
| DB Alemania | MRV | 8,45 | 0,27 | 1,95 | 9,15 |
| DB Diner | D | 1.166,52 | 0,03 | 0,05 | 1,06 |
| DB Europa bolsa | RV | 7,05 | 0,42 | 2,94 | 14,11 |
| DB Invest | RFC | 11,91 | 0,21 | -0,02 | 0,83 |
| DB Mixta | MRV | 16,54 | 0,44 | 1,58 | 16,95 |
| DB Sectorial 2001 | GM | 9,66 | - | -0,01 | 0,74 |

ESPIRITO SANTO

| | | | | | |
|------------------------------|-----|--------|-------|------|-------|
| BM-Techfondex | RV | 1,33 | - | - | -6,05 |
| Espirito Santo Cash | MRF | 9,84 | 0,01 | 0,04 | 1,44 |
| Espirito Sto. Bolsa España | RV | 981,97 | -0,31 | 1,73 | 20,91 |
| Espirito Sto. Cartera Global | RV | 5,47 | -0,57 | 0,58 | 11,61 |
| Espirito Sto. Mix España 25 | MRF | 15,78 | -0,04 | 0,41 | 6,20 |
| Espirito Sto. Mix España 75 | MRV | 9,40 | -0,21 | 1,17 | 14,59 |

IBERCAJA

| | | | | | |
|--------------------------|-----|----------|-------|-------|-------|
| Ibercaja Ahorro | RFC | 15,96 | 0,03 | 0,12 | 1,88 |
| Ibercaja Bolsa | RV | 11,47 | -0,22 | 1,52 | 23,08 |
| Ibercaja Bolsa Europa | RV | 4,35 | -0,54 | 1,95 | 9,88 |
| Ibercaja Bolsa Internac. | RV | 6,14 | -0,87 | 1,03 | 9,87 |
| Ibercaja Crecimiento | GRV | 7,64 | -0,02 | -0,03 | 2,19 |
| Ibercaja Dinero | D | 1.541,92 | 0,02 | 0,04 | 1,24 |
| Ibercaja Euro | GRV | 6,57 | 0,02 | 0,28 | 3,40 |
| Ibercaja Eurobolsas | MRV | 6,50 | -0,11 | 0,94 | 4,73 |
| Ibercaja Europa | MRF | 5,40 | -0,52 | 0,69 | 3,65 |
| Ibercaja Futuro | RFC | 9,12 | 0,22 | 0,15 | 2,16 |
| Ibercaja High Yield | RF | 4,99 | -0,14 | 0,91 | 15,90 |
| Ibercaja Index II | MRV | 5,77 | -0,18 | 0,98 | 5,41 |
| Ibercaja Renta Internac. | MRF | 5,07 | -0,74 | 0,17 | 1,20 |
| Ibercaja Renta Plus | MRV | 5,44 | -0,01 | 1,98 | 21,91 |
| Ibercaja Tecnológico | RV | 1,94 | -0,73 | 2,14 | 24,66 |



EN EL MUNDO

RUSIA

Putin cesa al jefe de la Flota Norte por el hundimiento del submarino nuclear

El presidente ruso, Vladimir Putin, destituyó ayer al comandante de la Flota Norte rusa, almirante Genady Suchkov, tras el hundimiento del 30 de agosto del submarino nuclear K-159 en el mar de Barents, según informó el comandante en jefe de la Marina, Vladimir Kuroyedov. «Se podría haber impedido esta tragedia» en la que murieron nueve de los diez tripulantes del sumergible, señaló Kuroyedov.

MARRUECOS

Dos encapuchados asesinan a un comerciante judío

Dos encapuchados asesinaron ayer a un comerciante marroquí de confesión judía en un mercado de Casablanca. Los encapuchados dispararon con una pistola automática contra Albert Revivo, de 55 años, cuando este cerraba su comercio de maderas en el mercado tradicional del barrio de Laqriaa, en Casablanca. Revivo murió casi en el acto y los autores del crimen se dieron a la fuga.

ITALIA

Berlusconi afirma que Mussolini «no mató a nadie»

El presidente del Consejo de Ministros italiano, Silvio Berlusconi, protagonizó una nueva polémica en su país al declarar que el Duce Benito Mussolini, padre del fascismo y principal aliado de Adolf Hitler durante la Segunda Guerra Mundial, «no mató a nadie». «Mussolini nunca ha matado a nadie. Mussolini enviaba a la gente de vacaciones a las fronteras» del país, declaró en una entrevista publicada hoy por el diario *La voce di Rimini*.

IRÁN

Teherán cooperará con la Agencia de Energía Atómica

El ministro iraní de Asuntos Exteriores, Kamal Jarazi, indicó ayer que su país está dispuesto a cooperar con la Agencia Internacional de la Energía Atómica (AIEA) pero se declaró descontento con la fecha tope impuesta a Irán para probar que no está fabricando armas nucleares. «Estamos dispuestos a cooperar con la AIEA y a darle acceso a nuestros informes durante una inspección», declaró.

► TENSION EN ORIENTE PRÓXIMO

Israel anuncia que eliminará a Arafat como máximo líder palestino

El rais será declarado «deportable», según afirma una resolución del Gabinete judío

• Yaser Arafat aclaró ayer que si Israel quiere que se vaya tendrá que matarlo: «Nadie me va a expulsar de aquí. Si tienen bombas me pueden matar, pero yo de aquí no me muevo».

AGENCIAS / JERUSALÉN

El Gobierno israelí resolvió ayer que el presidente palestino, Yaser Arafat, debe ser deportado de la zona, aunque no lo hará por el momento debido a las presiones de Estados Unidos. «Arafat será declarado deportable», dice una resolución que el gabinete israelí reducido para asuntos seguridad adoptó ayer, y en la que también se destaca que no se hará en estos momentos.

En cualquier caso, el Gobierno israelí «se compromete» a actuar para obtener la «eliminación» de Arafat como máximo líder palestino, si bien no define los medios.

Analistas locales tratan todavía de entender cuál es el significado de la nueva resolución, que responde a la voluntad de la gran mayoría de los ministros del Gobierno más que a las recomendaciones de los servicios de seguridad.

El primer ministro israelí, Ariel Sharon, se reunió ayer con los miembros del gabinete reducido para asuntos de seguridad a fin de decidir la represalia de Israel por los dos atentados del último martes, en los que murieron 15 personas. Entre las represalias planteadas por los organismo de seguridad estuvieron las de una invasión masiva en Gaza como la que el

Ejército llevó a cabo en Cisjordania en abril de 2002, durante la Operación Muro de Defensa.

La opción de expulsar a Arafat de la zona ha sido un planteamiento de los propios ministros, y que no ha contado con el apoyo del jefe de los servicios secretos, Avi Dichter, quien se opuso a la propuesta de los ministros y dijo que propondría otras alternativas que ayudaran a poner presión sobre el presidente palestino para que combata el terrorismo o se vaya por su propia voluntad.

«YO NO ME MUEVO». Yaser Arafat aclaró ayer que si Israel quiere que se vaya, tendrá que matarlo. «Nadie me va a expulsar de aquí. Si tienen bombas me pueden matar pero yo de aquí no me muevo», dijo. El ministro de Asuntos Exteriores palestino, Nabil Shath, afirmó ayer que la decisión de expulsar a Arafat, supone «una declaración de guerra al pueblo palestino», según informó la edición digital del diario *Haaretz*.

Los organismos de seguridad palestinos sellaron el miércoles las entradas a la mukata de Ramala, donde Arafat se halla confinado desde hace casi dos años, a fin de obstaculizar el avance de tropas israelíes. Ayer, el Ejército israelí tomó un edificio del Ministerio de Cultura en Ramala desde el que se puede observar la sede de la Gobernación, en lo que fuentes del Gobierno de Israel calificaron de «mensaje» a Arafat. Cientos de palestinos se concentraron ayer en la mukata para protestar por la decisión del gobierno israelí de expulsar a Arafat



Yaser Arafat contesta a los periodistas reunidos fuera de la Mukata. / EFE

Arafat escupe a su candidato a Interior

El presidente palestino, Yaser Arafat, escupió ayer a su candidato a ministro de Interior, Naser Yusuf, después de que éste le acusara de ser el causante del fracaso de la revolución palestina y entre ambos estallara una violenta discusión. «Todas las revoluciones en el mundo han tenido éxito, menos la palestina, y ello ha sido porque tú eres nuestro líder», dijo el ministro del Interior designado, una de las figuras clave en el nuevo Ejecutivo palestino. La disputa verbal se produjo en la reunión que el Consejo Central de Al Fatah celebró ayer en Ramala a fin de aprobar la lista de ministros del próximo jefe de Gobierno, Abu Alá.

En cierto momento, Yusuf acusó a Arafat de ser «el revolucionario más fracasado de la historia», lo que indignó al líder palestino, dijeron fuentes que participaron en la reunión. La pelea estalló después de que Yusuf le pidiera a Arafat que pusiera bajo su mando el control del principal organismo de seguridad de la ANP, la Seguridad Pública, y el rais le replicó: «¿Qué quieres? ¿Quitarme todos mis poderes y la autoridad?».

Fallece la ministra sueca de Exteriores tras ser apuñalada

AGENCIAS / ESTOCOLMO

La ministra sueca de Asuntos Exteriores, Anna Lindh, falleció ayer a consecuencia de las graves heridas internas provocadas por la cuchillada que recibió el miércoles de un individuo al que la Policía aún está buscando, cuando estaba de compras en un centro comercial de Estocolmo. Según testigos presenciales, el agresor, un hombre de 1,80 de estatura y vestido con uniforme de camuflaje y una

gorra, logró darse a la fuga cubierto de sangre, abandonando tanto el cuchillo como la gorra en el lugar de los hechos.

Lindh, muy apreciada en los círculos europeos por su amabilidad y capacidad de trabajo, era una de las más firmes candidatas a la sucesión del actual primer ministro, Goran Persson.

La Unión Europea sufrió una conmoción general por la muerte de la ministra. Todas las capitales

expresaron su tristeza y su sorpresa por este repentino fallecimiento. «Toda Europa está en duelo», escribió en un mensaje el ministro de Exteriores italiano, Franco Frattini, resumiendo así el sentimiento general de la UE.

El referéndum sueco sobre el euro se celebrará el próximo domingo como estaba previsto a pesar del asesinato de la ministra, según anunció el primer ministro, Goeran Persson.



Ana Lindh, en una sesión de la UE.



▶ **BALONCESTO**
España se mete en semifinales del Europeo

▶ **TENIS**
Carlos Sainz abandona la prueba por problemas en la transmisión de su Citroën



▶ **VUELTA CICLISTA**
Isidro Nozal refuerza el liderato con su victoria en la 'crono'

LA TRIBUNA DE CIUDAD REAL

VIERNES 12 DE SEPTIEMBRE DE 2003

DEPORTES 55

Rolando Urios, seria duda para el debut del Ciudad Real mañana

La lesión en el dedo pulgar del cubano podría facilitar el debut del polaco Marius Jurkiewicz

LUIS REVILLA / CIUDAD REAL

Rolando Urios es seria duda para el encuentro de mañana ante el Teucro de Pontevedra. El golpe que sufre el cubano en el pulgar de su mano derecha le ha impedido entrenar con normalidad esta semana, y es muy posible que no se encuentre en condiciones para jugar mañana.

El pivote asegura que «me duele mucho y lo tengo muy inflamado». El médico del club, Miguel López, ha aplicado una crema antiinflamatoria al jugador, aunque todo quedará a expensas de lo que ocurra en el entrenamiento de mañana en el pabellón del Teucro.

En el caso de que Rolando Urios no pueda ser finalmente de la partida, Juan de Dios podría hacer debutar a Marius Jurkiewicz. El júnior polaco, último jugador en incorporarse a los entrenamientos de la plantilla, viajará hoy con el resto de la expedición para «hacer grupo», en palabras de Juan de Dios Román, quien se mostró poco participativo de hacer debutar al polaco por su falta de acoplamiento al grupo.

Al margen de la duda de Urios, Juan de Dios podrá contar con el resto de jugadores, que ayer se entrenaron a un bajo ritmo, y que hoy saldrán de Ciudad Real rumbo Madrid para luego embarcar en Barajas rumbo a Pontevedra, donde esta tarde, de 19 a 20 horas, realizarán el último entrenamiento antes del debut en la competición liguera.

Un debut que Talant Dujsh

baev ha calificado de «difícil, como lo es siempre el primer partido, por supuesto».

Aún así, el genio fue franco: «Somos claros favoritos y si queremos ganar la Liga no podemos fallar en partidos como éste y tenemos que ganar a todos los equipos en todas las canchas».

Sobre el rival de mañana, el central opina que «sabemos que han mejorado mucho. El año pasado lo pasaron bastante mal y este año el objetivo del club es meterse en competición europea tal y como me ha dicho el segundo entrenador que es muy buen amigo».

El entrenador, Juan de Dios Román, se muestra mucho más cauto en cuanto a la posibilidad de ganar allí: «El Teucro es un equipazo, se han reforzado muy bien y creo que es el equipo que más va a mejorar con respecto a la temporada pasada».

«Han fichado a Sarmiento e Infestas. Éste le da calidad y aquél seguridad en defensa, eso seguro. Nesterov sustituye a Ben Modo, que se ha retirado y ahora es gerente. Mantiene a los yugoslavos y a Da Silva», eso es todo lo que puedo decir.

En cuanto al resto de la actualidad del equipo, la nacionalización de Rolando Urios sigue en puerto muerto, por lo que es muy difícil que se cumpla el plazo del mes de septiembre como fecha para que el cubano jure la Constitución española y pase a tener pasaporte español.



Rolando Urios es atendido por la 'fisio' del club. / TOMÁS FERNÁNDEZ

«Stefansson es el número 1»

Modesto Augusto Sanjuan, entrenador del Teucro de Pontevedra, analizó ayer al BM Ciudad Real: «Es un equipo temible. han fichado mucho y han mejorado en todo, pero sobre todo en defensa. Además, tienen en sus filas a Olafur Stefansson, que está empezando a llamar la atención al público general pero que para mí es el número 1». Respecto al partido de mañana, Sanjuan es consciente de que «todas nuestras posibilidades pasan porque estemos concentrados y no perdamos balones tontos ni hagamos concesiones. Intentaremos dar guerra, aunque ellos son muy superiores».

BREVES

ARRANQUE DE LIGA

Juan de Dios Román se lleva a todos sus hombres

■ Juan de Dios se ha llevado a Pontevedra a los 15 hombres disponibles -Zaki sigue con su Selección en Angola-, porque el entrenador quiere que sus chicos convivan y hagan grupo, a pesar de que sólo 14 podrán vestirse de corto para jugar.

2003-2004

El BM Ciudad Real actualiza su página web

■ El BM Ciudad Real comenzó ayer la actualización de su página web de cara a la temporada 2003-04, con novedades en el diseño y en los contenidos, así como la inserción de la plantilla de esta temporada, puesto que en estos momentos no se puede consultar la ficha de los nuevos jugadores.

PORTLAND

Oleg Kisselev, ilusionado por su regreso a jugar

■ El central del Portland San Antonio Oleg Kisselev se ha mostrado «ilusionado» ante el reto de poder volver a jugar esta temporada en la Liga Asobal, puesto que el año pasado tan sólo pudo actuar en competición europea al ocupar plaza de extranjero en el equipo y no obtener la nacionalidad española. «Después de un año sin poder jugar en la Liga, tengo mucha ilusión y ganas de empezar y espero que las cosas me vayan bien».

Mañana La Tribuna de Ciudad Real le ofrece un ESPECIAL DEPORTES

BM Ciudad Real ¡Bestial!

DE CIUDAD REAL
La Tribuna

TERCERA DIVISIÓN

El Socuélamos busca continuar la buena racha de resultados

R. F. / CIUDAD REAL

Tras el gran inicio de campaña realizado por la UD Socuélamos, con dos victorias en otras tantas jornadas, Casiano Alarcón, técnico del equipo, se mostró muy satisfecho con el rendimiento de sus hombres aunque también prudente, «porque esto no ha hecho más que empezar y hay que ir paso a paso».

Con la confianza que dan los puntos y las victorias, Casiano Alarcón está preparando la próxima visita de su equipo a un conjunto, el Guadalajara que, aunque no ha empezado bien el campeonato, por plantilla y presupuesto está llamado a estar situado en la parte alta de la clasificación. Será, sin duda, una prueba importante para el actual líder (junto al Quintanar del Rey) del grupo XVII de la Tercera División.

Para este próximo encuentro, el técnico socuellamino tiene las dudas de Requena, que no jugó el domingo por problemas en la rodilla, y Sancho que padece un leve esguince de tobillo. Estas dudas se disiparán en estos últimos entrenamientos de la semana. El que no estará seguro en Guadalajara será Fito, que estará de baja dos semanas por un accidente laboral.

Además, a los entrenamientos se ha incorporado esta semana el jugador Treviño, cedido por el Tomelloso CF, que, según el técnico, se encuentra a un buen nivel físico y con muchas ganas de jugar tras su grave lesión. Treviño podrá debutar con el equipo el primer domingo de octubre.

El Manzanares solicita el apoyo de todos los aficionados

J. D. BENITO / MANZANARES

El Manzanares C.F. disputará el partido de la tercera jornada de la Tercera División este sábado a partir de las 18,30 horas a pesar de tenerlo programado a principio de temporada a las 20,00 horas. La junta directiva del Manzanares CF espera que al menos los más incondicionales acudan al 'José Camacho', en un partido donde el equipo necesita el apoyo de la afición mas que nunca por lo mucho que hay en juego.

Así, Miguel Angel Peinado, presidente del equipo, destacó la importancia «de que la afición nos apoye un poquito mas que en la primera jornada, donde no llegamos a las cincuenta mil pesetas de taquilla, aunque sabemos que hay un partido de la liga de la liga de las estrellas que nos restara aficionados. Espero que los más incondicionales no nos olviden este sábado».

SEGUNDA DIVISIÓN B

El centrocampista Edu López se reincorpora a los entrenamientos

El técnico del Tomelloso CF, Pedro Sánchez de la Nieta, valoró la actitud de todo el equipo

R. FERNÁNDEZ / CIUDAD REAL

El joven jugador del Tomelloso CF, Edu López, se ha reincorporado esta semana a los entrenamientos con el equipo que dirige Pedro Sánchez de la Nieta, si bien, tras su lesión de tobillo, lógicamente no se encuentra al mismo nivel que sus compañeros. El centrocampista procedente del Alzira se lesionó en el partido de vuelta de la Copa Federación ante el Gimnástico de Alcázar y todavía no ha podido debutar en el torneo liguero.

En lo que se refiere a novedades, el delantero Garzón sufrió en el entrenamiento del pasado martes un golpe en la rodilla que le produjo la inflamación de la misma. El miércoles el jugador volvió a entrenar algo 'tocado', pero se espera su recuperación para el partido de liga de mañana. Por su parte, también es duda el lateral derecho Dani por problemas laborales ya que, según explicó el entrenador del equipo, «ha tenido toda la semana una carga de trabajo grandísima». De esta forma, el técnico barajará su posible alineación.

PARTIDO IMPORTANTE. El Tomelloso afronta el partido de mañana ante el Casetas con mucha ilusión de sacar un resultado muy positivo.

El equipo zaragozano aún no ha puntuado en las tres jornadas disputadas y es, sin duda, un rival a priori asequible. Sin embargo, Pedro Sánchez de la Nieta es consciente de las dificultades que va a tener su equipo y la necesidad de trabajar y luchar para lograr la primera y deseada victoria.

El técnico tomellosero, haciendo

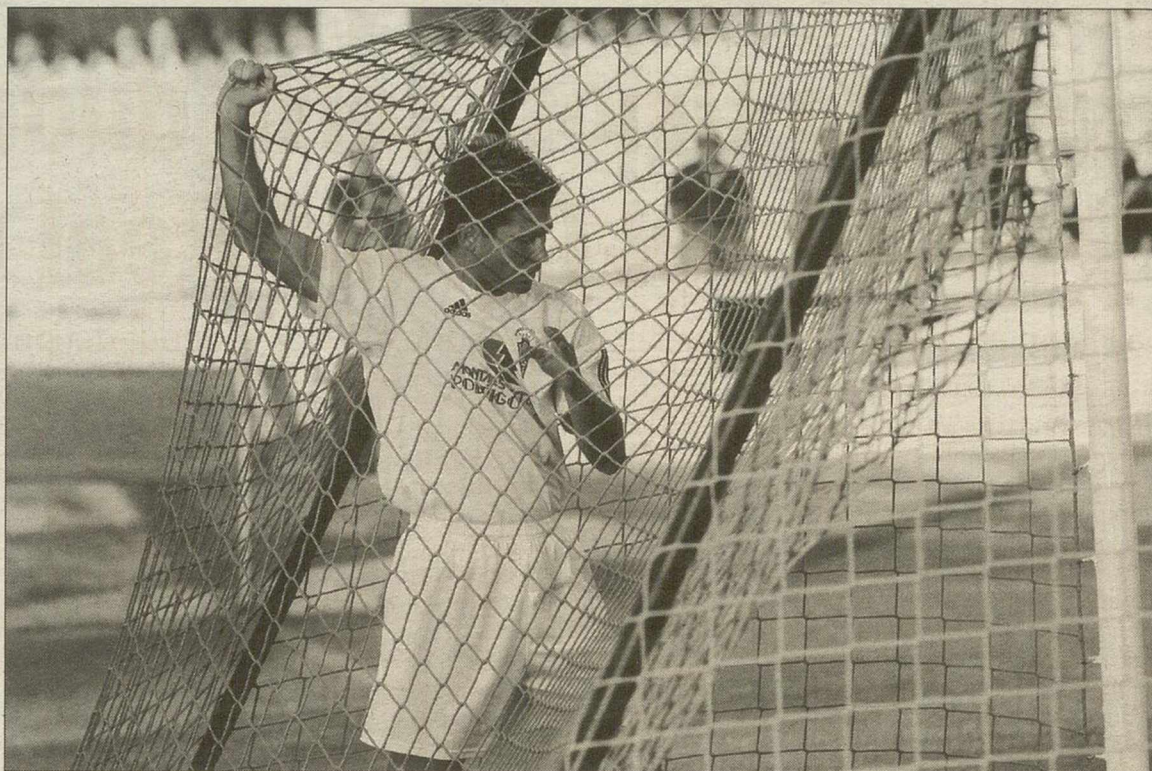

El delantero Garzón sufrió en el entrenamiento del pasado martes un golpe en la rodilla. / TOMÁS FERNÁNDEZ DE MOYA

do balance de los tres primeros partidos disputados por su equipo y saldados con dos empates y una victoria, valoró «el trabajo y la actitud que ha demostrado el equipo y no creo que siempre se vayan a dar las circunstancias que se han dado para no poder conseguir resultados más positivos». Así, Sánchez de la Nieta resaltó las expulsiones sufridas por su equipo en el primer partido ante la Cultural Leonesa y la mala suerte del empate ante el Toledo, «en el que después de dominar durante todo el partido en la única ocasión que tiene el contrario te hacen un gol», señaló el técnico.

LAS DECLARACIONES

► PEDRO SÁNCHEZ DE LA NIETA

«Lo que más valoro es que sigamos intentando continuar con la misma línea de juego»

«Con el trabajo y la actitud que ha demostrado el equipo seguro que vamos a conseguir resultados mucho más positivos»

TERCERA DIVISIÓN

El Manchego espera el domingo dar una gran alegría a la afición ciudadrealeña

Guillermo Alcázar espera conocer los resultados de la resonancia efectuada a Chapi

R. FERNÁNDEZ / CIUDAD REAL

El técnico del Manchego de Ciudad Real, Guillermo Alcázar, continúa trabajando en la preparación del próximo partido de su equipo que tendrá lugar el domingo en el Polideportivo Príncipe Juan Carlos ante el Torpedo 66 y para el que el entrenador «espera conseguir la victoria y dar una alegría a la afición y también a nosotros».

Alcázar destacó la dificultad de este encuentro «y de todos ya que la igualdad en esta categoría es máxima y pequeñas cosas definen los partidos».

El rival del domingo, el Torpedo 66 de la localidad toledana de Cebolla, ha cosechado sendos empates a 0 goles en las dos jornadas

que se llevan disputadas hasta el momento. Para el técnico ciudadrealeño este dato «indica que ofensivamente no están muy finos pero defensivamente es un buen bloque y un hueso que será muy duro de roer».

Durante los entrenamientos de la semana todos los componentes de la plantilla están en perfectas condiciones y no hay ninguna novedad en cuanto a lesiones o posibles bajas. Si bien, Guillermo Alcázar continúa a la espera de los resultados de la resonancia magnética que se le efectuó al jugador Chapi, que todavía no ha podido debutar con el equipo como consecuencia de unas molestias en la rodilla.



Guillermo Alcázar destacó la igualdad existente en la categoría. / RUEDA VILLAVERDE

FÚTBOL Y FÚTBOL SALA TROFEO JUNTA DE COMUNIDADES

Buen debut de las selecciones cadetes de Ciudad Real

Los jóvenes jugadores lograron la victoria en sus dos compromisos ante Toledo

LA TRIBUNA / CIUDAD REAL

Las selecciones cadetes de fútbol y fútbol sala de Ciudad Real comenzaron de forma muy positiva su andadura en el Trofeo 'Junta de Comunidades' que durante estos días, y hasta el domingo, se está celebrando en la capital.

Ambos equipos lograron sendas victorias ante la selecciones toledanas que venían de ganar sus encuentros de la primera jornada ante los equipos de Cuenca. Así, el equipo ciudadrealeño de fútbol, dirigido por Paco Madrid, logró un ajustado resultado de 3 a 2, mientras que en fútbol sala, los jóvenes jugadores entrenados por Fernando Talavera se deshicieron de la selección de Toledo con un resultado de 6 goles a 4.

El polideportivo Príncipe Felipe de Ciudad Real, en la mañana de ayer, y el campo de césped artificial de Larache, por la tarde, contaron una vez más con un gran ambiente, en el que los mejores jugadores cadetes de la región demostraron toda su calidad.

JORNADA DE HOY. La jornada de hoy tendrá nuevamente como protagonista a las selecciones ciudadrealeñas que se enfrentarán a las de Guadalajara. Estas últimas no tuvieron suerte en la primera jornada del campeonato, y ambas cayeron derrotadas ante los combinados de Albacete. De esta forma, los jóvenes futbolistas de la provincia tendrán una gran oportunidad de continuar en lo alto de la clasificación y lograr, el próximo domingo, proclamarse campeones en el Trofeo de la Junta de Comunidades.

RESULTADOS

Resultados jornada 2.

Fútbol (Larache)
Albacete-Cuenca 5-0
Ciudad Real-Toledo 3-2

Fútbol sala (Príncipe Felipe)
Albacete-Cuenca 8-0
Ciudad Real-Toledo 6-4

Jornada de hoy.

Fútbol (Larache)
Ciudad Real-Guadalajara (16 horas)
Albacete-Toledo (18 horas)

Fútbol sala (Príncipe Felipe)
Ciudad Real-Guadalajara (10:30 horas)
Albacete-Toledo (12:30 horas)



Los cadetes de fútbol sala de Ciudad Real lograron un gran triunfo. / T. F.



La selección de fútbol de Ciudad Real se impuso a la de Toledo por un ajustado 3 a 2. / TOMÁS FERNÁNDEZ DE MOYA

BALONCESTO

Derrota del Quesos Hidalgo ante el Cazorla

El CB Manzanares Quesos El Hidalgo, que esta temporada militará en Primera Autonómica, cayó derrotado ante el CB Hotel Sierra de Cazorla, que jugará en Liga EBA, por 53-94 en el Trofeo Nuestro Padre Jesús del Perdón. El conjunto anfitrión presentó un conjunto de circunstancias, debido a las ausencias de Simón, Cano y Alises. A pesar de la derrota, el técnico del equipo manzanareño Quesos El Hidalgo, Jesús Alba, aprovechó este partido para llevar a cabo las típicas pruebas de pretemporada. J.D.B.

TENIS DE MESA

Triunfo de Daniel Martínez en Manzanares

Daniel Martínez se proclamó campeón del torneo 'Ciudad de Manzanares', organizado por el club Tenis de Mesa Manzanares con motivo de las fiestas patronales de la localidad manzanareña. Alrededor de cien deportista se dieron cita en este evento deportivo, que en la primera jornada disputó su fase local y en la segunda jornada se disputó la clasificación en la fase regional.

En esta categoría regional el vencedor fue David Martínez (Ciudad Real), seguido por José Manuel Sánchez (Ciudad Real) y María del Camón (Manzanares). Por su parte, en la categoría perteneciente a los juniors, se hizo con la victoria igualmente el jugador ciudadrealeño David Martínez. Dentro de la fase local en categoría absoluta, Daniel Sánchez se proclamó campeón por delante de Mari Carmen Sánchez y Enrique Bolaños, mientras que en junior se impuso la jugadora Mari Carmen Sánchez, seguida por Ismael Márquez y Bernabé Ruiz. J.D.B.

DEPORTES

Manzanares disfrutará el fin de semana con una gran programación deportiva

J. D. BENITO / CIUDAD REAL

El Ayuntamiento de Manzanares, a través de las Áreas de Festejos y Deportes, prepara este año para el día de 'Nuestro Padre Jesús del Perdón' una gran programa de actos donde brillan con luz propia los actos deportivos.

Mañana día 13 de septiembre, la concejalía de festejos y el C.B. Manzanares "Quesos El Hidalgo", han programado el día del basket, que comenzará a las 11 horas con

concursos, juegos y 3x3.

También mañana sábado, a partir de las 17,30 horas, en la pista ciclista de Manzanares se disputará una gran prueba de este gran deporte que es el ciclismo.

El B.M. Manzanares disputará también los trofeos de balonmano para los equipos senior y junior.

El día 14, día de la festividad, comenzará a partir de las 8,30 de la mañana y hasta las 12,00 del mediodía, en el embalse de la Vega del

Jabalón en Granátula de Calatrava, con el concurso de pesca deportiva para infantiles y cadetes en agua dulce, además de la típica marcha cicloturista.

El XX Trofeo de Fútbol Sala, para la categoría senior se disputará este domingo a partir de las 10,30 de la mañana. Cemansa Grucasa y Tudor Exide serán los equipos que disputen esta gran final.

El II Trofeo de Fútbol Sala, "Nuestro Padre Jesús del Perdón",

se jugará a las 12:30 de la mañana en el pabellón municipal de la calle Maestro Villatoro. El Fíat Torrejón, equipo de la División de Honor del Fútbol Sala Español, visita por segunda vez Manzanares y se medirá al Manzanares FS

Los actos deportivos se cierran, en el campo municipal de fútbol "José Camacho", donde se disputará el último partido del trofeo de fútbol juvenil entre el Manzanares C.F. y el Albacete B.

MANTOU
TELESCOPICA

DISEL S.L.

Ctra. Carrión, km. 3,4
CIUDAD REAL

926 23 11 69

e-mail: comercial@vsdisel.com
www.vsdisel.com

BALONCESTO

Ismael Muñoz,
nuevo jugador del
CB Ciudad Real

Ismael Muñoz Mena es el último fichaje realizado por el CB Ciudad Real, incorporando así al deseado pivot que el club capitalino venía buscando desde hace tiempo. Ismael tiene 31 años, mide 1,97 metros y pesa 101 kilogramos. En la actualidad el jugador se encontraba retirado, pero la oferta realizada por el club, así como el proyecto que está gestando el equipo, ha hecho que considere la propuesta y por ello a partir del próximo lunes estará a disposición del cuerpo técnico, a la vez que conocerá a sus compañeros, muchos de los cuales ya han jugado con él anteriormente. Desde el CB Ciudad Real se piensa que con su experiencia (7 años en el C.B. Alucal Miguelterra), y con el trabajo que le avala, el equipo queda bastante equilibrado en todas sus demarcaciones.

ATLETISMO

Parra correrá en
San Pablo de los
Montes

La Carrera Popular de San Pablo de los Montes contará con los mejores atletas de la región castellano-manchega que darán lustre al XXV Aniversario de la prueba, según confirmó en la presentación el presidente del Club atlético de esa localidad toledana, Juan Carlos Montero. Con el fin de realzar las bodas de plata de la carrera, Montero anunció que estarán mañana sábado, a partir de las 20 horas, los mundialistas Julio Rey y Roberto Parra, mientras no está clara la presencia del taranconero Juan Carlos de la Ossa. A ellos se unirán Alberto Juzgado, más Iván Galán, Pablo López, Oscar Martín y Fernando Rey, entre otros atletas regionales que buscan hacerse un hueco en la élite del atletismo nacional e internacional.

WATERPOLO

Valdepeñas
acogerá el Trofeo
Diputación

Tras la celebración del Trofeo Diputación de waterpolo masculino en Puertollano, y que concluyó con la victoria del equipo de Aquaventura de Valdepeñas, la localidad vinatera acogerá el I Trofeo Diputación de waterpolo femenino. Será este domingo, 14 de septiembre, a partir de las 10:00 horas en la piscina cubierta 'Los Llanos'. En él se van a dar cita las tres escuadras existentes de esta categoría en la provincia: Club Natación Alarcos de Ciudad Real, Club Waterpolo Tomelloso y Club Waterpolo Aquaventura de Valdepeñas, que se enfrentarán en un triangular. J.M.G.

OPINIÓN

El ejemplo de
Albacete

PEDRO PERAL

Cuando el incremento del número de jugadores de golf es tan constante como espectacular, consideramos oportuno recordar la iniciativa de los aficionados albaceteños. Hace más de cuatro años, pusieron manos a la obra

Son 820 los socios titulares de acciones familiares, en total, unos 2.600 usuarios. De ellos, más de 150, chicos de entre 6 y 16 años. El club ha creado 21 puestos de trabajo fijos, además del personal que atiende las cafeterías.

De las 80 hectáreas que adquirieron los promotores, solo unas 15 eran de pinares. Se han mantenido en su totalidad. En el resto del terreno, maizales sobre todo, se ha llevado a cabo una intensa repoblación con especies autóctonas: 1.200 pies de pino, 150 encinas, 45 olivos, y en tres zonas de reducida superficie: morenas, romero, madroños, lavándula, esparto.... Esta flora no existía con anterioridad; por lo tanto, no solo no se ha deteriorado el medio natural sino que se ha enriquecido con especies propias de la zona, algunas de ellas en claro proceso de extinción. El complejo se suministra de agua del pozo que tenía concedido la finca.

Una operación redonda, digna de aplauso. Un ejemplo a seguir.

CONCURSO 'HOYO 19'.

Bodegas Arúspide SL, de la localidad ciudadrealeña de Valdepeñas, por su vinculación con el golf y con el propósito de fomentar el conocimiento de la historia y otros aspectos de un deporte en notable expansión y en cortesía con los aficionados de Castilla-La Mancha organizará, a lo largo de la presente temporada (de octubre del 2003 a junio del 2004) el Concurso 'Hoyo 19', que se regirá por las siguientes bases, tal y como anunciábamos la semana pasada:

Primera.- Podrán participar cuantos aficionados al golf de Castilla-La Mancha lo deseen.

Segunda.- Semanalmente se incluirán en la columna 'Apuntes golfísticos' que se publica en los diarios de Ciudad Real, dos preguntas sobre diversos aspectos relativos al deporte del golf.

Tercera.- Las respuestas, una por cada aficionado, se enviarán hasta el martes de la semana siguiente al buzón de e-mail: *Concurso_hoyo19@terra.es* indicando nombre y apellidos del participante.

PELOTA

CAMPEONATO DE EUROPA

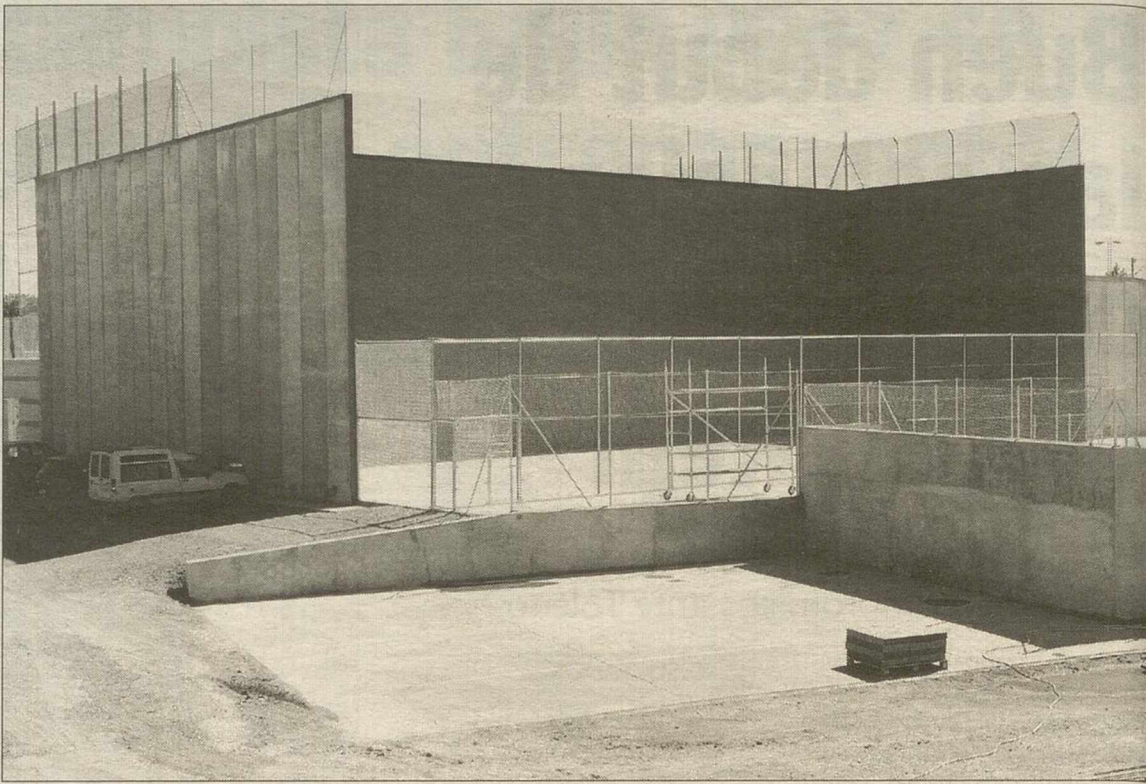

Las nuevas instalaciones de pelota de Ciudad Real acogerán el Campeonato de Europa de Clubes. / TOMÁS FERNÁNDEZ

El Europeo inaugura las
nuevas instalaciones

Participarán los mejores clubes de pelota de España y de Francia

R. FERNÁNDEZ / CIUDAD REAL

Ciudad Real acogerá, durante este fin de semana, el Campeonato de Europa de Clubes de Pelota, en el que participarán los mejores equipos de España y Francia de este deporte en las diferentes modalidades de frontenis masculino, femenino y paleta con pelota de goma.

Este prestigioso torneo servirá para inaugurar las nuevas instalaciones de pelota de la capital, situadas en el Polideportivo Príncipe Juan Carlos y que se componen de dos frontones homologados de 30 metros.

Los mejores jugadores y jugadoras nacionales y con gran prestigio a nivel internacional (Jorge Frías, Iván Martínez, Raquel Micó, Izaskun Hernando, entre otros) se darán cita en la capital en la disputa de este trofeo, cuyo máximo favorito para revalidar el título es el Club Valenciano de Natación.

Cesar Manrique, concejal de

Deportes, calificó este evento deportivo como muy «importante» y expresó la intención y el objetivo de que «todo salga bien y enganche a mucha gente de Ciudad Real que tienen ganas de practicar este deporte».

Por su parte, el presidente de la Federación Española de Pelota, Ju-

lián García, destacó igualmente este campeonato y las nuevas instalaciones de la capital, además de mostrar la ilusión de impulsar una Escuela Municipal de este deporte en Ciudad Real, junto a la realización, en un futuro, de actividades destinadas a la práctica de este deporte por los más pequeños.

CALENDARIO

► Día 13 de septiembre.

A partir de las 11:00 horas
Semifinales Paleta Goma
Paiporta (Esp.)-Luzean (Fra.)
V. Natación (Esp.)-O. Bayonnais (Fr.)

A partir de las 16:00 horas:
Semifinales Frontenis Femenino
V. Natación (Esp.)- Biarritz (Fr.)
CAM. Villena (Esp.)-S. Paloise (Fr.)

Semifinales Frontenis Masculino

R. C. Naútico (Esp.)-Biarritz (Fr.)
V. Natación (Esp.)- Askaindarrak Bat (Fr.)

► Día 14 de septiembre.

A partir de las 10:00 horas
Finales:
- Final Paleta Goma
- Final Frontenis Femenino
- Final Frontenis Masculino

GOLF

TORNEO 'NAVARRO PIQUER'

El III Torneo 'Navarro Piquer'
se disputará este domingo

Los tres primeros clasificados y la primera dama obtendrán premios

A. P. GREEN / CIUDAD REAL

Pasado el relax veraniego, volvemos a la competición con el III Torneo 'Navarro Piquer', noveno del calendario oficial, que se jugará en Layos el día 14 de septiembre, en la modalidad 'Medal Play Handicap'.

Las salidas serán a partir de las nueve de la mañana, y las inscrip-

ciones han de hacerse, como es habitual, en el campo hasta mañana sábado a mediodía de la tarde.

Es otro de los torneos sociales que el club de la capital pone a disposición de sus ya numerosos socios, que van aumentando al contar con la cancha municipal, y que está poniendo este deporte al al-

cance de cuantas personas lo quieran practicar, sin el temor de ser un juego elitista, ya que en su economía es más barato que muchos otros deportes que están en la mente de todos.

Habrán premios para los tres primeros clasificados y para la primera dama, además de para el 'long driver' y el mejor 'approach'.

FÚTBOL

TERCERA DIVISIÓN

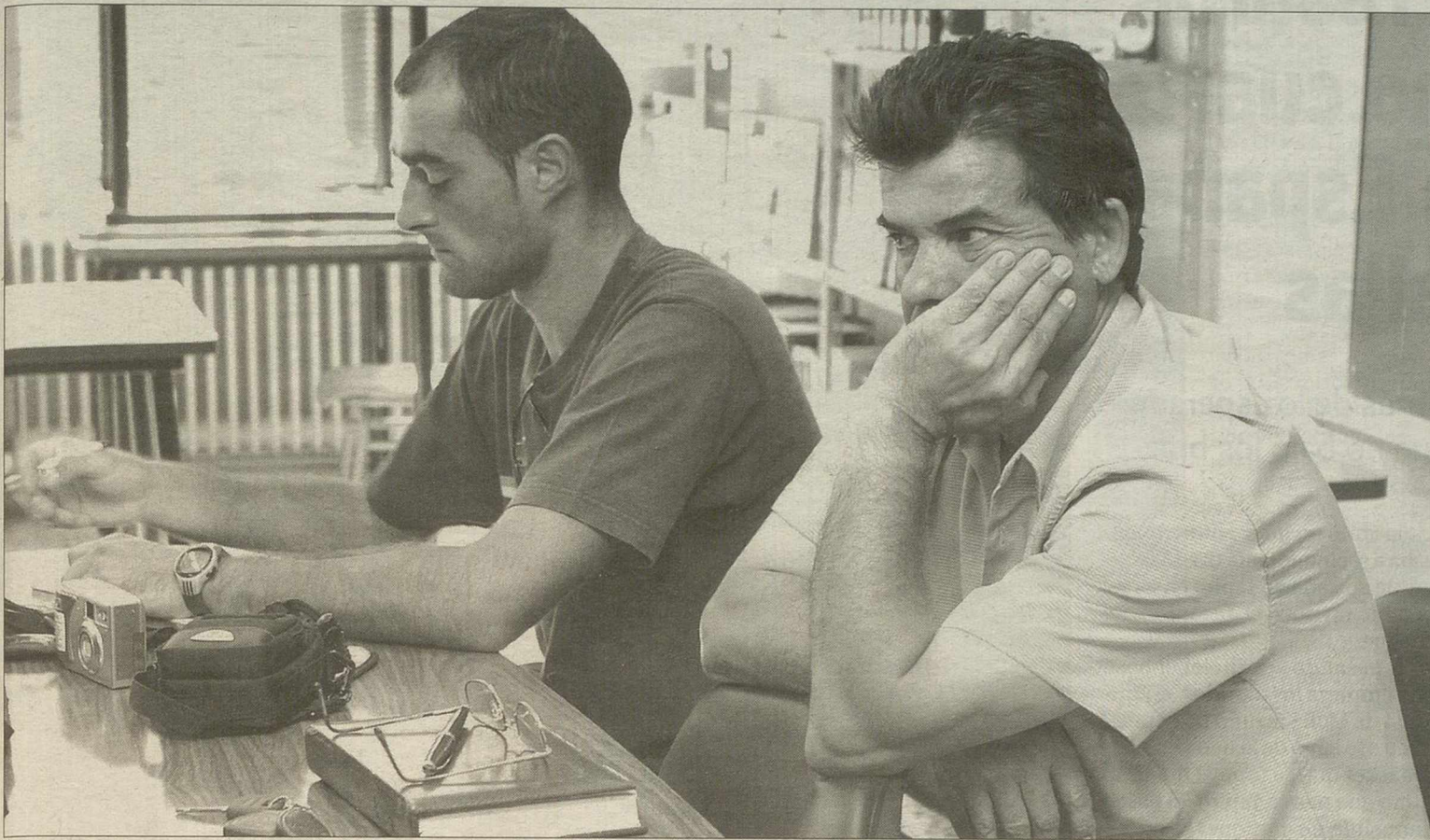

Alberto Rivera, en primer término. /P.G.M.

Rivera cree que «los objetivos se van cumpliendo en la UDP»

El director técnico apuntó que a Aurelio Gómez no le han destituido los resultados

LA TRIBUNA / PUERTOLLANO

El director técnico de la Unión deportiva Puertollano, Alberto Rivera, apuntó ayer en los micrófonos de la cadena SER que por el momento no se prevé la inmediata incorporación de nuevos jugadores al plantel que dirige Antonio de la Torre 'Torreca'. Y es que Rivera, quien reconoció la existencia de varios jugadores a prueba, apostó por «no fichar por fichar». «Hay un equipo muy aceptable que supera al del pasado año gracias en parte a que contamos con más jugadores», manifestó.

De esta manera, apuntó que a día de hoy el equipo está cerrado y recordó que la incorporación de nuevas caras significaría el tener que bajar a algunos jugadores al equipo de Segunda Autonómica ya que únicamente se pueden tener 22 fichas.

El director técnico quiso de nuevo apelar al trabajo y a la pa-

ciencia ya que únicamente se han disputado dos partidos de Liga y «esto es una carrera de fondo»: «Los objetivos se van cumpliendo todos».

En referencia a una posible falta de efectivos en la defensa, Rivera recordó que Richard se marchó voluntariamente al no tener contrato en vigor con la UDP y que en ningún caso se trató de una cuestión económica sino de un prurito personal de jugar en Segunda División B.

«Cuando decidimos no contar con Cuchillero hay que tener en cuenta que contábamos con Richard porque previamente nos había dicho que se quedaba», prosiguió.

AURELIO GÓMEZ. En lo que no quiso profundizar en exceso Rivera fue en el adiós de Aurelio Gómez, aunque declaró que al técnico manchego «no le destituyeron

los resultados». «Los resultados han sido una consecuencia, pero en ningún caso la causa. Hemos tenido toda la paciencia que debimos tener. Es posible que un mes fuera poco tiempo, pero quizá debía haber demostrado algo más», prosiguió.

Así, el director técnico negó haber hecho ningún fichaje de 'motu proprio' y calificó como tales la incorporación de aquellos jugadores que habiéndose forma-

do en la localidad han regresado esta campaña a la Unión Deportiva Puertollano.

De la misma manera, negó las acusaciones de Gómez referentes al exceso de hombres con los que se había visto obligado a entrenar en pretemporada: «26 futbolistas en pretemporada no es abundante y además hay que tener en cuenta que hemos tenido dificultades añadidas por ser unos recién llegados».

Una cita importante

La Unión Deportiva Puertollano encaraba en la noche de ayer la disputa de un partido amistoso frente al Miguelturra que sirvió de preparación a los pupilos de 'Torreca' de cara al importante encuentro del próximo domingo frente al Gimnástico de Alcázar. Y es que los jugadores industriales deben dar una buena imagen ante su público ya que en los últimos 180 minutos los delanteros puertollaneros no han sido capaces de perforar las redes de los equipos rivales. El Alcázar ocupa en la actualidad la octava posición en la tabla de clasificación con tres puntos y en la pasada jornada derrotó por 3-0 al Cabanillas.

FUTBOL SALA

Presentación del Disman FS

El próximo domingo se llevará a cabo en el pabellón municipal de Almodóvar del Campo la presentación oficial del conjunto de fútbol sala Almodóvar Disman. La cita se llevará a cabo a partir de las 18.30 horas y junto a ello se desarrollará la celebración del I Trofeo de Fiestas con un triangular en el que junto al equipo de la localidad estarán presentes el Toledo FS y el conjunto que se ha proclamado campeón de la Liga de verano. Tras la competición todos los integrantes del cuadro almodoveño se reunirán para celebrar una cena.

ATLETISMO

Marcha Popular en Almodóvar

En la jornada de mañana se llevará a cabo la I Marcha Popular organizada por el Consistorio de Almodóvar del Campo. La cita se desarrollará a partir de las 12.00 horas y habrá premios para todos los participantes, así como camisetas de recuerdo. La marcha saldrá desde Plaza Mayor para transcurrir por diversas de calles de la localidad y concluir en el centro cultural 'Casa de la Marquesa'.

Reclamación de Javi San Pastor

El triatlético de Puertollano, Javier de San Pastor que el pasado fin de semana participó en el Triatlón de Águilas en Murcia representando al conjunto del club de triatlón de Ciudad Real finalizó la prueba dentro de la categoría de 35 a 39 años en el séptimo puesto. Y es que el puertollanero realizó a su llegada a meta una reclamación que al final le permitió ascender a ese puesto con un tiempo de 2:13:04.

GOLF

Jose Carlos Muñoz ganó el Trofeo del Vino

Jose Carlos Muñoz López, perteneciente al Club de Golf Mudela de Valdepeñas, y residente en Almagro, se alzó con el triunfo en el V Trofeo de Golf 'Fiestas del Vino de Valdepeñas'. Su resultado fue de 65 golpes (7 por debajo del par). La competición se desarrolló en el Campo Rústico de Santa Cruz el pasado domingo día 7 de septiembre, con un viento con rachas fuertes y un campo muy duro, debido a la sequía, lo que hicieron muy difícil la consecución de resultados por debajo del par de todos los jugadores.

CICLISMO

SUB 23

Vicente Belda decidirá tras la Vuelta a España el futuro de Carlos Zárate

El puertollanero del Cropusa realizó días atrás unas pruebas con el equipo mediterráneo

ISRAEL DÍAZ / PUERTOLLANO

Superando unas anginas que le han traído por la calle de la amargura durante la disputa de la Vuelta a Salamanca, Carlos Zárate se encuentra estos días en Puertollano a la espera de tomar parte en la Vuelta a Cartagena donde pondrá

el punto y aparte a la presente temporada.

Por de pronto, el ciclista puertollanero del Cropusa Burgos se encuentra a la espera de una respuesta del Kelme. Y es que varias semanas atrás Zárate realizó unas pruebas con el conjunto medite-

rráneo cuyos resultados califica de positivos.

«Ahora hay que esperar a que finalice la Vuelta a España y ver a quien fichan y de qué ciclistas se desprenden», apunta el puertollanero.

Y es que Zárate confía en que

el barco llegue a buen puerto, aunque reconoce que ya le ha comentado varios días atrás a su representante que busque también otras posibilidades para el caso de que la oferta no fructifique. La respuesta, que se conocerá en dos semanas, la tiene Belda.

Pau Gasol resurge en el último cuarto y acerca a España a las medallas

Los españoles sufrieron más de lo esperado para superar a un rival que no bajó los brazos

| | |
|----|--------|
| 78 | ESPAÑA |
| 64 | ISRAEL |

ESPAÑA: Calderón (5), Navarro (6), Jiménez (8), Garbajosa (13) y Gasol (25) -quinteto inicial-; Grimau (7), Marco (-), F. Reyes (9), Herreros (5), De la Fuente (-) y Bueno (-).
ISRAEL: Shelef (2), Burstein (4), Sharp (16), Saffar (4) y Kozikaro (13) -quinteto inicial-; Tapiro (13), Halperin (-), Mizrahi (-), Sheinfeld (-), Green (10) y Gordon (2).

ÁRBITROS

M. Oget (Tur) y G. Ziembliski (Pol). Eliminaron por cinco faltas personales a Green (min. 35) y Tapiro (min. 40), por Israel.

PARCIALES

28-22; 16-14; 14-15 y 20-13.

EUROPA PRESS / ESTOCOLMO

España se plantó ayer por la tarde en la lucha por las medallas en este Eurobasket de Suecia tras sufrir bastante más de lo previsto ante Israel (78-64), pero la aparición del genial Pau Gasol en el último cuarto aclaró mucho un panorama que pintó mal durante muchos minutos para la selección española.

A pesar de no ser el rival de mayor envergadura con que se habían encontrado

en este torneo, tras pasar por encima de Rusia y Serbia y Montenegro en la primera fase, los españoles tuvieron que sufrir durante casi 35 minutos ante una Israel que no bajó nunca los brazos para ver clara su presencia en la recta final por los metales, por tercer Europeo consecutivo, y asegurarse medio billete para los Juegos de Atenas, aunque no entero ya que Italia derrotó a Grecia en el otro encuentro de cuartos.

Gasol, algo gris durante el segundo y tercer parcial, surgió cuando estaba todo por decidir para convertir el último periodo en un auténtico monólogo, marchándose hasta los 25 puntos, y llevar a España a las semifinales en un partido en el que, eso sí, nunca perdió el mando en el marcador.

Los de Moncho López entraron en el choque como había que hacerlo, muy concentrados y encontrando a Gasol en sus ataques. Cuatro puntos del catalán dispararon rápidamente a España en el marcador (8-2), aunque el israelí demostró que es un equipo diesel y no tardaron poco a poco en arriarse (8-7).

El combinado español a pesar de todo tenía controlado el partido y la tan esperada zona de los macabeos no parecía hacer daño, ante el acierto desde el 6,25 de Calderón, Navarro y Jiménez. Así, Es-

paña abrió un hueco que comenzaba a ser interesante (23-13) aunque la entrada de Tapiro en Israel cambió un poco el decorado del choque.

A pesar de ser Shelef el base que empieza los partidos, el conjunto de Muli Katzurin ha demostrado a lo largo de lo que va de Eurobasket que se mueve mejor al ritmo que marca Tapiro. El base, imposible de contener primero por Calderón y luego por Marco, fue una pesadilla para la defensa española con sus constantes penetraciones, que o logran la canasta o doblaban el balón para que un compañero sumara los dos puntos.

PÁJARA ESPAÑOLA. Por si fuera poco, a ello se unió que a España, con Navarro y Gasol en esos momentos en el banquillo descansando, se le empezó a atragantar la zona israelí. Cuatro minutos y medio del segundo cuarto sin anotar hicieron que la renta almacenada en el primer parcial (28-22), se quedara en nada en un visto y no visto (32-32, min. 16).

Los españoles encontraron una mano salvadora a la que agarrarse con la entrada de Herreros. El madrileño respondió al cometido para el que Moncho López acudió en su búsqueda para Suecia y aportó tiro desde lejos, junto a un inspirado Garbajosa, para que España rompiera su sequía anotadora de los últimos minutos y se fuera con un esperanzador botín de puntos al descanso (44-36).

El juego de España en la reanudación del partido volvió a ser esperanzador. Gasol, olvidado desde el primer cuarto, parecía ver de nuevo aro y el equipo español volvía a abrir brecha y a amenazar con pegar un tirón.

Pero un parcial de 9-1 (50-47) de Israel dejó claro que los de Moncho López estaban llamados a sufrir para estar en la lucha por las medallas en este Europeo a pesar de que su rival nunca terminaba de remontar. Así, España arrancaba los últimos diez minutos con una renta de siete puntos (58-51).

Israel no se daba de todas maneras por vencida y de la mano de Sharp seguía presionando todo lo que podía a España (61-57). En ese momento, cuando más se le necesitaba, surgió Pau Gasol. El alapivot de los Grizzlies tuvo claro

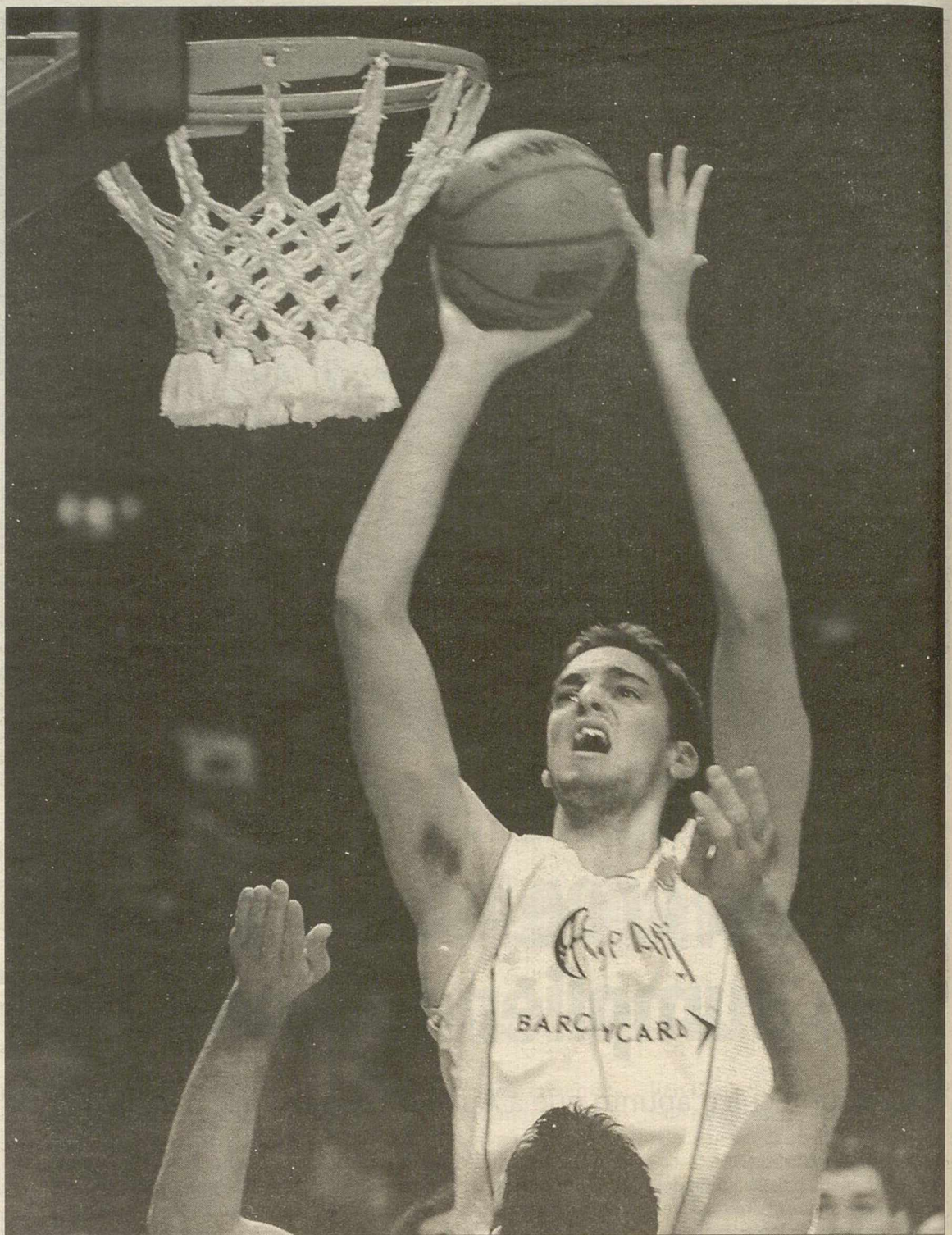

Pau Gasol tira a canasta ante la oposición de un jugador israelí. / SRDJAN SUKI (EPA PHOTO)

que su equipo le necesitaba y tomó la responsabilidad que tanto le gusta.

Pau Gasol hizo suyo el partido y *alley-oop* del catalán a pase de Marco significó el fin para la selección de Israel (69-59) y las semifinales para el equipo español, que se disparó en el marcador hasta lograr unas rentas de las que no había gozado a lo largo de todo el encuentro (73-61) para terminar con la máxima renta del partido (78-64).

que se disparó en el marcador hasta lograr unas rentas de las que no había gozado a lo largo de todo el encuentro (73-61) para terminar con la máxima renta del partido (78-64).

Italia retrasa el billete para Atenas 2004

| | |
|----|--------|
| 59 | GRECIA |
| 62 | ITALIA |

GRECIA: Chatzivretas (-), Papanikolaou (2), Fotsis (9), Tsakalidis (8) -cinco inicial-, Diamantidis (2), Sigalas (14), Alvertis (-), Ntikudis (18), Rentzias (2) y Charisis (-).
ITALIA: Basile (9), Bulleri (6), Radulovic (6), Galanda (14), Chiacig (5) -cinco inicial-, Soragna (12), Marconato (2), De Pol (2), Righetti (-) y Mian (6)

ÁRBITROS

Gasperin (FRA) y Okhrimenko (RUS). Excluyeron por personales a Galanda (m.35), Marconato (m.35) y Chatzivretas (m.40).

PARCIALES

16+17, 20+15, 11+15 y 12+15.

EFE / ESTOCOLMO

La victoria de Grecia, país organizador de los Juegos del año próximo, habría clasificado directamente a los otros tres semifinalistas para Atenas 2004. Ahora, uno de esos tres equipos o la formación italiana se quedará fuera del torneo olímpico. El baloncesto practicado por italianos y griegos cambió la dimensión del juego de la mayoría de las selecciones, intensidad defensiva y tranquilidad en ataque, y en esa batalla ganaron los italianos.

LAS DECLARACIONES

►MONCHO LÓPEZ

«El objetivo es subirnos a lo más alto del podio»

López, aseguró que el objetivo de la selección son los Juegos Olímpicos de Atenas pero, además, «subir a los más alto del podio» en Estocolmo. «Hemos venido a por el oro», indicó López, quien destacó que la selección tuvo el acierto de «responder en los instantes más delicados, de tener momentos muy buenos en las fases donde era difícil controlar los nervios. Ganar por quince o por veinte a Israel en el tercer cuarto no era significativo por las características de su equipo, pero si estar mentalmente frescos todas las veces que pusieron a pocas puntos».

►PAU GASOL

«Ahora queremos jugar la final e intentar ganarla»

Pau Gasol insistió una vez más en que la selección española, una vez conseguido el pasaporte a semifinales, desea «jugar la final y ganarla». «Es una victoria muy importante porque nos da opción de medalla y, además, de estar en los Juegos Olímpicos. El partido contra Israel fue muy duro, muy difícil porque ellos nunca dan nada por perdido. Siguen y siguen sin importarles la diferencia que haya en el marcador», apuntó el alero de los Grizzlies de Memphis. Gasol reconoció que la selección «tuvo que sufrir mucho porque, cuando parecía que la distancia iba a ser decisiva, Israel volvía a recuperarse y hubo que esperar hasta los últimos minutos para poder asegurar el triunfo».



Aplausos y silbidos

El presidente del Barcelona, Joan Laporta, insistió ayer, durante la celebración de la Diada, en que su proyecto para el club azulgrana «es catalanista». Laporta fue ovacionado por el público asistente a la ofrenda floral e incluso, unas 200 personas le recibieron con gritos de «Laporta, Presidente. Cataluña Independiente». Por contra, la representación del Espanyol recibió silbidos e insultos por parte de algunos jóvenes independentistas, a los que el portavoz Joan Collet acusó de racistas y los comparó con miembros del Ku Klux Klan. / J. MARTÍN (EFE)

REAL MADRID

Zidane regresa 'tocado' pero jugará contra el Valladolid

EFE / MADRID

Zinedine Zidane, jugador del Real Madrid, llegó ayer a la Ciudad Deportiva, en taxi, cerca de las siete de la tarde y directamente se puso a trabajar con los fisioterapeutas del club en la piscina, aunque no habrá ningún problema en poder jugar contra el Valladolid el próximo sábado.

Carlos Queiroz, entrenador del Real Madrid, prácticamente ha recuperado a todos sus efectivos, salvo a los brasileños Ronaldo y Roberto Carlos que llegarán hoy a las 15 horas y que no podrán ejercitarse con sus compañeros. Lo harán en solitario y suavemente en la tarde, antes de concentrarse con el equipo.

Raúl, Casillas, Michel Salgado y Beckham hicieron el habitual entrenamiento de recuperación en la mañana de ayer, nada más llegar a Madrid, para poder descansar por la tarde y hoy entrenarse con normalidad.

Figo y Zidane también se entrenarán hoy con el resto de compañeros. La presencia del francés en el centro médico fue simplemente una medida de precaución, para ver el estado de su cuádriceps izquierdo, ya que se marchó con su selección tras recibir un golpe.

Las novedades en la sesión de ayer fueron Guti y Cambiasso. El madrileño demostró que su tobillo derecho está recuperado y que Queiroz puede contar con él.

ANTIDOPAJE

Ferlaino salvó a Maradona de los controles

EFE / ROMA

Corrado Ferlaino, ex presidente y ex propietario del Nápoles en la época de los dos *scudettos* de un club que tenía como gran figura a Diego Armando Maradona, manifestó que «salvó en numerosas ocasiones en los controles antidopaje» al argentino, y explicó cómo los eludían. «Si algún jugador estaba a riesgo se le daba un botellita que contenía orina de otro. El que debía pasar el control se la escondía en el pantalón del chándal y versaba en el recipiente la orina limpia del compañero», explica.

Ferlaino comentó el caso del 'positivo' de Maradona: «Diego, ese día de 1991, dio positivo. Moggi le había preguntado si estaba en condiciones y él respondió que sí. El hecho es que los cocainómanos se mienten».

SELECCIÓN ESPAÑOLA

Los internacionales no jugarán la primera eliminatoria de la Copa

El seleccionador Lñaqui Saéz convocará a los jugadores del equipo nacional el próximo 7 de octubre y, por tanto, no podrán asistir al día siguiente a los encuentros con sus clubes

• Este primer partido de la Copa del Rey enfrenta a los equipos de Primera con los de Segunda B a un solo partido y los grandes no suelen viajar con sus estrellas.

EFE / MADRID

Lñaqui Saéz, ante la trascendencia del último partido de clasificación para la Eurocopa ante Armenia el próximo 11 de octubre, convocará a sus internacionales el próximo 7 de octubre y, por tanto, no podrán jugar el día 8 con sus clubes la primera eliminatoria de la Copa del Rey. Este primer partido de Copa enfrenta a los clubes de Primera con los de Segunda B a un solo partido y en casa del equipo más modesto y habitualmente los grandes no suelen viajar con sus estrellas.

España, tras la victoria del miércoles ante Ucrania, aún aspira matemáticamente a la primera plaza. Eso sí, con el permiso de Grecia que juega en casa ante Irlanda del Norte. Un tropiezo de Grecia y un triunfo de España abrirían la puerta directa de la Eurocopa al equipo de Sáez. El seleccionador quiere a todos sus hombres al cien por cien. Sin golpes ni lesiones del día anterior.

El largo viaje a Armenia, donde hay dos horas más, de hacerse el día 9, tras jugar la Copa, debilitaría deportivamente al equipo según el cuerpo técnico y por eso la Federación apelará a la comprensión de los clubes de forma excepcional y por un motivo extraordinario como es el de tener a Espa-



Raúl recibe las felicitaciones de Fernando Torres en el partido ante Ucrania. /EFE

ña en la fase final de la Eurocopa ante Portugal.

La reglamentación FIFA posibilita a las Federaciones la opción de convocar a sus jugadores con cuatro días de antelación a la fecha del partido, circunstancia que nunca emplea España a la hora de citar a sus equipos nacionales y que en esta ocasión sí la ejercerá.

El sorteo de la primera ronda

de la Copa del Rey se celebrará el próximo 16 de septiembre. Real Madrid, Valencia, Barcelona, Atlético de Madrid, Deportivo de La Coruña, Real Betis, Sevilla, Athletic de Bilbao y Real Sevilla, Real Sociedad y Athletic, por ejemplo, sólo aportan un futbolista al equipo absoluto.

Por otro lado, el presidente de la Federación Andaluza de Fútbol

(FAF), Eduardo Herrera, confirmó ayer que ha solicitado a la Real Federación Española (RFEF) que, si la selección nacional se ve obligada a jugar la repesca de clasificación para la Eurocopa de Portugal, dicho encuentro se dispute en el Estadio Olímpico de Sevilla. «Se lo comenté la presidente Villar en el mismo momento en el que se estableció la posibilidad de que España no fuera primera de grupo, puesto que hace ya casi diez años que Sevilla no alberga un partido oficial de la selección y sería muy bonito que lo hiciera y más en un partido como éste», precisó el dirigente.

De hecho, Eduardo Herrera puso de relieve que «Sevilla debe ser una firme candidata, sobre todo porque desde el año 95, con Clemente de seleccionador no juega España en la ciudad». Herrera no tiene dudas de que la afición sevillana volvería a ser ese 'jugador número 12' que empujara a España hacia el triunfo con, en esta ocasión, Holanda como previsible rival en esa hipotética repesca.

El máximo mandatario de la FAF aseguró que «la sintonía es buena con la Federación, es buena con el seleccionador y, si hay que jugar el partido de repesca, aunque ojalá España se clasifique de forma directa, Sevilla ha demostrado que siempre da el do de pecho con la selección, como en todos los partidos decisivos». Al margen de este España-Armenia de 1995, en el Estadio de La Cartuja España ha jugado tres partidos amistosos, ante Croacia (3-1), Argentina (0-2) y Holanda (1-2) en los últimos años.

Isidro Nozal destroza todos los pronósticos

Gran registro. El corredor del conjunto ONCE-Eroski llegaba como víctima propiciatoria a la contrarreloj de Zaragoza, pero 'voló' para llevarse la etapa, superar a los teóricos especialistas y dar un vuelco importante a la clasificación general.

Victorias y derrotas. Roberto Heras salvó con buena nota una especialidad que no es la suya, mientras que Óscar Sevilla no pudo superar el viento y los fuertes dolores en su cadera y perdió casi seis minutos con respecto al propio Nozal.

EFE / ZARAGOZA

Isidro Nozal, del ONCE Eroski, hizo bueno el tópico de que el maillot amarillo pone alas y sorprendió a todos los favoritos con una exhibición que le llevó a una contundente victoria en la contrarreloj de la sexta etapa de la Vuelta disputada en Zaragoza a través de 43,8 kilómetros.

Nozal, de 25 años, destrozó el pronóstico en una contrarreloj muy dura, de viento huracanado, en la que voló hacia el triunfo desde el primer kilómetro, cuando parecía que el tiempo marcado por el británico David Millar (Cofidis) en meta de 54.54 sería inalcanzable.

Pero Nozal irrumpió como humilde líder, como un hombre afortunado por entrar en las rotaciones de su equipo a la hora de llevar el jersey de líder y se confirmó como un valor a tener en cuenta en el ciclismo español. Marcó en meta unos impresionantes 53.35 minutos, a más de 49 kms por hora y abrió diferencias enormes.

El corredor de Guriezo (Cantabria) fue capaz de aventajar en 1.20 minutos y relegar a la segunda plaza a Millar, al hombre que fue segundo en el prólogo del Tour y que arrolló la última cronometrada de Nantes. Sin duda uno de los mejores especialistas del mundo.

La ter-

cera plaza fue para el checo del ONCE Jan Hruska, a 1.26 y la cuarta para el primero de los favoritos y mejor parado de la jornada, Igor González, quien fue de menos a más hasta acabar a 1.37 de su compañero Nozal.

Aitor González no sorprendió como en la pasada edición y fue quinto, a 1.41 de Nozal y a sólo 4 segundos de Igor González. Manuel Beltrán, un escalador, se lució con una sexta posición a 1.42. Angel Casero no rodó a la altura de su cartel y cedió 2.25. Heras se alejó a 3.35, Mancebo a 3.48 y el gran perdedor fue Oscar Sevilla. El líder del Kelme, con molestias, nunca entró en carrera y cedió 5.51. Quedó descartado en la lucha por la victoria en Madrid.

Con la Vuelta a los pies de los Pirineos, el ONCE se presenta con Nozal e Igor González como

mo líderes, aunque el vencedor en Zaragoza, una incógnita en la montaña, dejó claro que no piensa luchar por la Vuelta y que Igor sigue siendo el jefe en el equipo de Manolo Saiz.

Roberto Heras entrará en su terreno y con tres jornadas seguidas a su medida, a 2.08 de Igor. Su compañero Triki Beltrán aparece como tercero a 15 segundos, Mancebo a 2.34, Aitor González a 2.47 y Alejandro Valverde es el primer jefe de filas, ante el hundimiento de Sevilla, a 2.55.

Angel Casero dejó pasar la oportunidad de ahorrar tiempo ante de los temibles puertos pirenaicos. Está a un minuto de Heras y 3.08 de Igor González. Sevilla aparece ya como trigésimo a 7.26 del líder y muy mermado, fuera de las apuestas.

Como invitados al 'top ten' cabe destacar al danés Klaus Moller, del Milaneza, cuarto; el italiano Dario Frifo, del Fassa, sexto; y el español del ONCE Marcos Serrano, séptimo.

SORPRESA. Al término de la jornada, Nozal era el primer sorprendido por su rendimiento en la contrarreloj y por la manera en que defendió su maillot de líder con la victoria en la etapa y barriendo a todos sus rivales. «Yo pensaba que si estaba cerca de no perder el liderato era un triunfo, de hay a ganar la contrarreloj no lo pensaba. Pensaba andar bien, pero no ganar la prueba», reconoció.

El ciclista vasco pero afincado en tierras cántabras comentó que, con las tres jornadas de Pirineos que vienen, «la ONCE tiene tiempo y bazas para poder ganar la

CLASIFICACIONES

| ETAPA | |
|---|--------|
| 1. NOZAL, Isidro (ESP/ONE) | 53:34 |
| 2. MILLAR, David (GBR/COF) | a 1:20 |
| 3. HRUSKA, Jan (RCH/ONE) | 1:26 |
| 4. GONZALEZ DE GALDEANO, Igor (ESP/ONE) | 1:37 |
| 5. GONZALEZ, Aitor (ESP/FAS) | 1:41 |
| 6. BELTRAN, Manuel (ESP/USP) | 1:42 |
| 7. MOELLER, Klaus (DIN/MIL) | 1:56 |
| 8. GRABSCH, Bert (ALE/PHO) | 1:57 |
| 9. FRIGO, Dario (ITA/FAS) | 2:21 |
| 10. GONZALEZ, Santos (ESP/DVE) | 2:23 |
| 11. CASERO, Angel (ESP/TBI) | 2:25 |
| 12. TORRENT, Carlos (ESP/ALM) | 3:01 |
| 13. ZUELLE, Alex (SUI/PHO) | 3:01 |
| 14. SCARPONI, Michele (ITA/DVE) | 3:16 |
| 15. JULICH, Bobby (USA/TEL) | 3:18 |
| 16. BERTOGLIATI, Rubens (SUI/LAM) | 3:25 |
| 17. TRENTIN, Guido (ITA/COF) | 3:26 |
| 18. HERAS, Roberto (ESP/USP) | 3:35 |
| 19. BARRY, Michael (CAN/USP) | 3:46 |
| 20. MARTINEZ, Alberto (ESP/EUS) | 3:48 |
| 21. MANCEBO, Francisco (ESP/BAN) | m.t. |
| 22. VALVERDE, Alejandro (ESP/KEL) | m.t. |
| 23. HIEKMANN, Torsten (ALE/TEL) | 3:56 |
| 24. SERRANO, Marcos (ESP/ONE) | 3:59 |
| 25. ARRIZABALAGA, Gorka (ESP/EUS) | 4:03 |

| GENERAL | |
|------------------------------------|----------|
| 1. NOZAL, Isidro (ESP/ONE) | 15:04:37 |
| 2. GLEZ, GALDEANO, Igor (ESP/ONE) | a 2:27 |
| 3. BELTRAN, Manuel (ESP/USP) | 2:42 |
| 4. MOLLER, Klaus (DIN/MIL) | 4:16 |
| 5. HERAS, Roberto (ESP/USP) | 4:35 |
| 6. FRIGO, Dario (ITA/FAS) | 4:36 |
| 7. SERRANO, Marcos (ESP/ONE) | 4:49 |
| 8. MANCEBO, Francisco (ESP/BAN) | 5:02 |
| 9. GONZALEZ, Aitor (ESP/FAS) | 5:15 |
| 10. VALVERDE, Alejandro (ESP/KEL) | 5:23 |
| 11. CASERO, Angel (ESP/TBI) | 5:35 |
| 12. OSA, Aitor (ESP/BAN) | 5:55 |
| 13. OSA, Unai (ESP/BAN) | 6:10 |
| 14. PEREZ, Luis (ESP/COF) | 6:13 |
| 15. HRUSKA, Jan (RCH/ONE) | 6:14 |
| 16. GONZALEZ, Santos (ESP/DVE) | 6:14 |
| 17. MERCADO, Juan Miquel (ESP/BAN) | 6:17 |
| 18. FLORES, Iker (ESP/EUS) | 6:24 |
| 19. AZEVEDO, José (POR/ONE) | 6:25 |
| 20. TORRENT, Carlos (ESP/ALM) | 6:30 |

| EQUIPOS | |
|-----------------------|----------|
| 1. Once-Eroski | 45:18:34 |
| 2. US Postal | a 8:35 |
| 3. Euskaltel-Euskadi | 10:28 |
| 4. IBanesto.com | 11:51 |
| 5. Kelme-Costa Blanca | 12:55 |
| 6. Cofidis | 15:12 |
| 7. Milaneza-MSS | 16:33 |
| 8. Quick Step | 16:55 |
| 9. Phonak | 17:18 |
| 10. Domina Vacanze | 17:56 |

| POR PUNTOS | |
|---|-----------|
| 1. PETACCHI, Alessandro (ITA/FAS) | 50 puntos |
| 2. NOZAL, Isidro (ESP/ONE) | 47 |
| 3. GONZALEZ DE GALDEANO, Igor (ESP/ONE) | 44 |
| 4. ZABEL, Erik (ALE/TEL) | 42 |
| 5. DEAN, Julian (NZL/CSC) | 37 |

| MONTAÑA | |
|------------------------------|-----------|
| 1. CARDENAS, Félix (COL/L2C) | 34 puntos |
| 2. PEREZ, Luis (ESP/COF) | 25 |
| 3. NOZAL, Isidro (ESP/ONE) | 20 |
| 4. JEKER, Fabian (SUI/MIL) | 16 |
| 5. SASTRE, Carlos (ESP/CSC) | 12 |

| COMBINADA | |
|---|----------|
| 1. NOZAL, Isidro (ESP/ONE) | 6 puntos |
| 2. GONZALEZ DE GALDEANO, Igor (ESP/ONE) | 26 |
| 3. PEREZ, Luis (ESP/COF) | 27 |

Vuelta con Igor y conmigo».

Y es que, precisamente, la Vuelta entra hoy en los Pirineos con la séptima etapa entre Huesca y Caunterets, la primera de alta montaña y con final en alto. Los escaladores

tomarán la palabra para intentar contrarrestar las pérdidas de la contrarreloj de Zaragoza. El recorrido presenta un 'perfil Tour' con puertos míticos, como el Aubisque o el Caunterets.



► ISIDRO NOZAL / ONCE - EROSKI

«EL LÍDER DEL EQUIPO SIGUE SIENDO IGOR»
«NO LO ESPERABA, AUNQUE SABÍA QUE LO HARÍA BIEN»

«VOY A HACER LO POSIBLE POR MANTENER EL LIDERATO»
«NO CAMBIA MI VIDA, PERO ME AYUDA A LLEGAR LEJOS»



El corredor del equipo ONCE-Eroski, Isidro Nozal, entra en meta. /M. BRUQUE (EFE)

LAS DECLARACIONES



El líder del conjunto ONCE-Eroski, Igor González de Galdeano. /M. B. (EFE)

►IGOR GONZÁLEZ DE GALDEANO / ONCE - EROSKI

«Nozal es la sorpresa de esta Vuelta»

Igor indicó que en la contrarreloj apareció la «sorpresa» de esta Vuelta, en la figura de su compañero Isidro Nozal que defendió el liderato con un gran triunfo en la etapa. «Isidro lleva una Vuelta excepcional, es una gran persona y se lo merece. No me lo esperaba, pero es una grata sorpresa para el equipo», indicó. El vitoriano reconoció que no se había «sentido todo lo bien que esperaba», aunque subrayó que viendo las rentas logradas sobre los escaladores se «había dado un gran paso».



El ciclista del equipo US Postal, Roberto Heras, durante la crono. /M. B. (EFE)

►ROBERTO HERAS / US POSTAL

«A ver cómo se defienden ellos ahora»

Roberto Heras, quinto en la general, se mostró satisfecho por la manera en que había marchado el día para él, a pesar del tiempo perdido con los especialistas contra el crono. «Vamos a ver cómo se defienden ellos en la montaña. No era una contrarreloj propicia para escaladores y yo creo que he estado bien», destacó. Para el salmantino de todas maneras ahora hay que ir «poco a poco» y ver como se responde en estos tres días de montaña. «Ha sido un test importante para nosotros y mañana será otro día», indicó.



El corredor del Kelme-Costa Blanca, Óscar Sevilla. /M. B. (EFE)

►ÓSCAR SEVILLA / KELME - COSTA BLANCA

«Sabía que no iba a ser mi día»

Óscar Sevilla reconoció que no pudo superar las molestias físicas que arrastraba desde su caída de Santander y que fue uno de los grandes derrotados al perder casi seis minutos. «Sabía que no iba a ser mi día, el viento me ha castigado mucho y me ha dejado un dolor terrible. Más que fijarme en diferencias lo importante era llegar a meta», afirmó. Sevilla afirmó haber «sufrido y haberlo pasado mal» y dejó claro que su suerte en esta Vuelta depende ahora de que pueda «recuperarme».

Y ahora llegan
los temidos
Pirineos

La séptima etapa se asemeja a las típicas del Tour de Francia. Se saldrá de Huesca para llegar a Cauterets Cam Basque después de 190 kilómetros de recorrido. Una jornada con cuatro puertos, dos de ellos de segunda como 'aperitivo' y la ascensión al mítico Aubisque (categoría especial), con 17 kilómetros de subida y con un pendiente media del 6,9%. Finalmente quedará el Cauterets, con una pendiente media del 5,1%.

■ Séptima etapa: Huesca - Cauterets - Cam Basque (190 kms.)

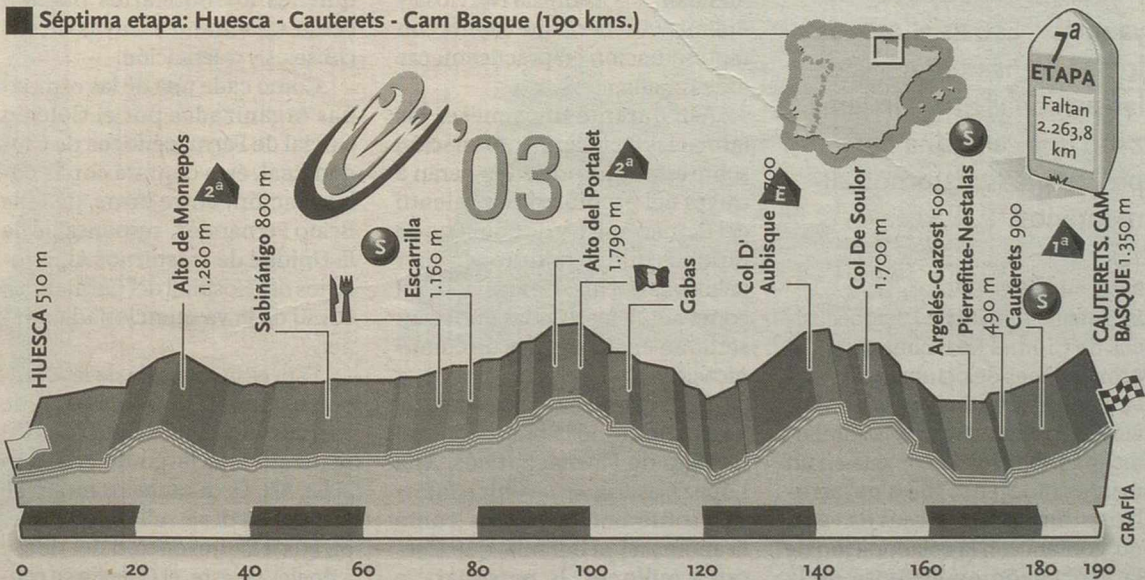

CRÓNICA PERSONAL

JAVIER ARES

Cauterets
catapultó a
Indurain

Si no fuera porque la Sprudencia ha de acompañar siempre a los juicios periodísticos, lanzaría a los cuatro vientos que ayer, en Zaragoza, nació un nuevo fenómeno del ciclismo español. No lo haré, y no será por falta de ganas ni de argumentos.

La fabulosa prestación de Isidro Nozal -¿iba o no en serio?- en el test cronometrado en el que superó los ¡49 kilómetros por hora! nos invita al temerario desmadre. Más, aún, tras comprobar los rivales a los que distanció en más de un minuto: Millar, Hruska, Galdeano y Aitor; es decir, cuatro de los seis mejores contrarrelojistas del mundo. Ni Armstrong ni Botero hubieran logrado semejante proeza.

Sería imprudente, también, cargar tanta responsabilidad sobre las espaldas de un chaval de veinticinco años que jamás se ha visto en otra. Démosle tiempo, por tanto, y juzguémosle con mayor fundamento tras el paso por los tres tapones pirenaicos que nos aguardan. Empezando por la etapa de hoy con final en Cauterets, donde Miguel Indurain empezó a demostrar, allá por el año 89, que podía soñar con empresas de mayor fuste.

La Vuelta arde porque, salvo el lastimado Sevilla, todos siguen manteniendo sus opciones. Nadie, eso sí, como el Triki Beltrán, que si fue capaz de terminar la crono a cinco segundos de Galdeano y a uno de Aitor, asusta pensar lo que pueda hacer en la alta montaña, su territorio natural.

Tendrá que supeditar-se a Heras, sí, pero entre los dos se van a convertir en una pesadilla para la Once.

El duelo parece servido, pero ¡ajo! con Dario Frigo que tampoco va a desperdiciar una oportunidad si se la brindan.

Y menos aún si el mal tiempo azota las cumbres.

►MALOS TRATOS

El maltrato a personas mayores creció un 110% entre 1995 y 2001

VIVIR66

►TEATRO

Pepón Nieto y Luis Merlo presentan la comedia 'Excusas' sobre la vida en los 30

VIVIR67



►MÚSICA

Joaquín Sabina se rodea de mujeres para darse un homenaje

VIVIR67



LA TRIBUNA DE CIUDAD REAL VIERNES 12 DE SEPTIEMBRE DE 2003

VIVIR⁶⁴

►UNIVERSIDAD

La Universidad Regional entrega unos conocidos premios periodísticos

LA TRIBUNA / CIUDAD REAL

El Consejo Social de la Universidad Regional celebrará hoy su tradicional recepción de Feria, un acto que cuenta con la asistencia de destacadas personalidades del ámbito educativo, cultural, deportivo y político de la región y que este año se celebrará en la Facultad de Medicina de Albacete, centro que, desde marzo pasado, se ubica definitivamente en su nuevo edificio situado frente al Hospital General.

La recepción estará presidida por el rector, Luis Arroyo y el presidente del Consejo Social, Francisco Luzón, y a lo largo de la velada se hará entrega del II Premio de Periodismo 'Rector Francisco Fernández y González'. Este Premio, convocado por el Centro de Estudios de Castilla-La Mancha de la UCLM, y dotado con 1.764 euros, tiene como finalidad premiar los trabajos de mayor calidad que se hayan dedicado a la institución académica a lo largo del pasado año. A él han concurrido trabajos que han sido difundidos en un medio de comunicación regional durante el año 2002, siendo finalmente galardonados los periodistas Alfonso Castro Jiménez, corresponsal del Diario El Mundo, en la modalidad de prensa, por varios artículos publicados en La Tribuna de Ciudad Real; M^a del Mar Rivas Martínez, profesional de Castilla-La Mancha Televisión y Demetrio Gutiérrez Alarcón, fundador del semanario 'Crónica de Albacete' y editor del libro 'La conquista de la Universidad', que recibirá un premio extraordinario por su trayectoria profesional y por su apoyo a la difusión del saber con la llegada de la UCLM a la región.

Durante el acto también se presentará la exposición titulada 'El diseño gráfico de la UCLM', del Centro de Investigaciones de la Imagen (CIDI) del Campus de Cuenca. La muestra da a conocer el trabajo que ha desarrollado el CIDI a lo largo de sus 12 años de andadura. Sus actuaciones, centradas fundamentalmente en proyectos de comunicación visual, reflejan el interés de la Universidad por transmitir una imagen coherente y acorde a las exigencias del entorno.

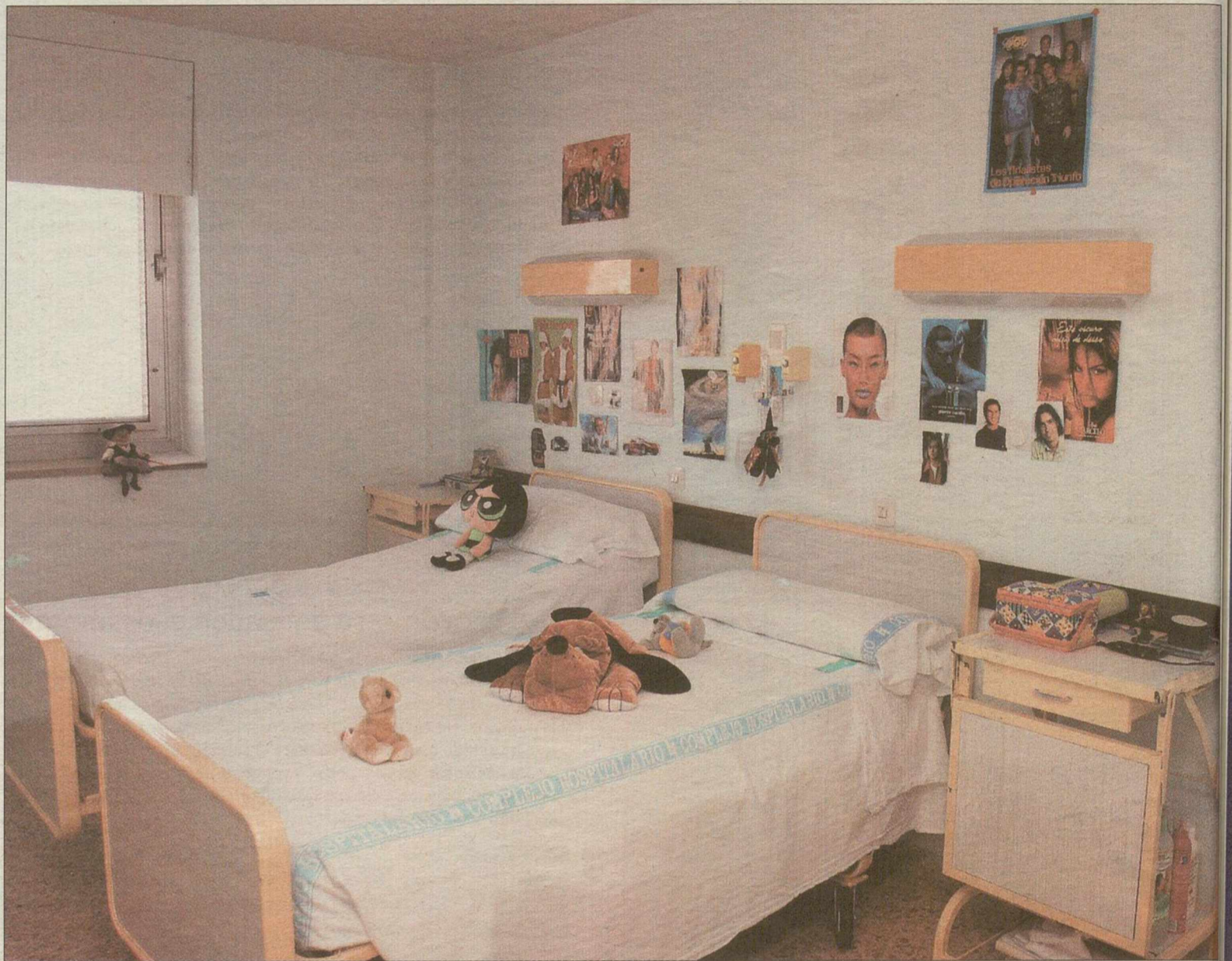

Una de las habitaciones de la Unidad de Trastornos de la Alimentación. / M.CIEZA

Una campaña luchará contra los trastornos alimentarios

Comenzará en el mes de octubre de la mano del Colegio Oficial de Farmacéuticos en colaboración con Adaner y Luis Beato, responsable de la Unidad de Trastornos Alimentarios

• Cuantos más apoyos haya mejor. Eso es al menos lo que piensan muchas de las personas que han lanzado una campaña para prevenir los trastornos alimentarios.

P.R.C. / CIUDAD REAL

El Colegio Oficial de Farmacéuticos de Ciudad Real comenzará el próximo mes de octubre una nueva campaña destinada a la prevención de los trastornos de la alimentación. Dicha iniciativa, que en un primer momento iba a desarrollarse durante los meses de verano, contará con la colaboración de la Asociación en Defensa de la

Atención a la Anorexia Nerviosa y Bulimia (Adaner), que cuenta con representación en prácticamente toda España.

Así, durante unos meses las farmacias facilitarán información sobre estos trastornos y lo harán a través del propio asesoramiento del farmacéutico y de una serie de dípticos que se podrán obtener en dichas oficinas de farmacia, así como anuncios y cuñas que se insertarán en los medios de comunicación.

Estas campañas pretenden, tal y como informó la presidenta del Colegio de Farmacéuticos, Ana López Casero, «prevenir e informar sobre enfermedades, como la anorexia y la bulimia, que afectan a millones de personas», a

quienes los boticarios pueden echar una mano a través de sus consejos y orientación.

Como cada una de las campañas organizadas por el Colegio Oficial de Farmacéuticos de Ciudad Real, ésta contará con la colaboración, entre otros, de Luis Beato Fernández, responsable de la Unidad de Trastornos Alimentarios del Hospital del Carmen, así como de la ya mencionada Adaner.

Esta es la segunda de las campañas que el Colegio Oficial de Farmacéuticos de Ciudad Real realizará a lo largo de este año 2003. Así, ya durante los meses de primavera desarrollaron una dedicada a la prevención del sida, y a finales de éste, el Colegio se cen-

trará en una destinada al uso correcto de los antibióticos por parte de los consumidores de los mismos.

Entre los objetivos perseguidos con la organización de estas campañas destaca el de hacer que los farmacéuticos se involucren aún más en el mundo sanitario. «Es preciso que hagamos actividades comunes para así, entre todos, lograr que el usuario se vea beneficiado de alguna manera de nuestra labor». Y es que, como en varias ocasiones se ha dejado ver, las oficinas de farmacia son algo más que un recinto en el que expenden medicamentos y los farmacéuticos tienen una labor más social que la del 'simple' hecho de vender esos medicamentos.

Servicios Integrales de Formación

Infórmate
hoy mismo
en:

Servicios Integrales de Formación

TECNAS

FORMACION - TECNOLOGIA - DESARROLLO

C/ Carmen, 8 - 13003 CIUDAD REAL - TLF: 926 23 24 27 - Fax: 926 22 29 11
Web: www.academiatecnas.com



E-Mail:
tecnas@cim.es



| | |
|-----|-----|
| 926 | 926 |
| 23 | 22 |
| 24 | 19 |
| 27 | 84 |

CLASES DE APOYO

**CURSO
2003 / 2004**

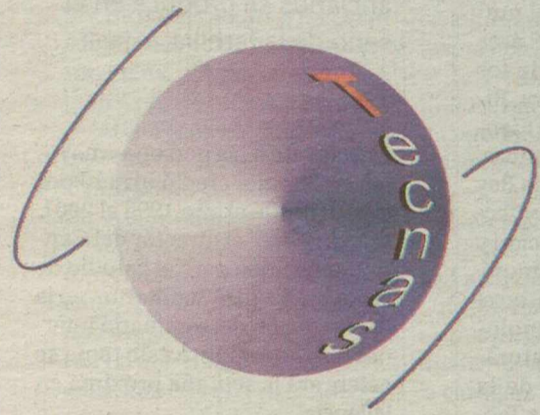

PRIMARIA

ESO

BACHILLER

F.P.

MODULOS

**ACCESO A
MODULOS**

**ABIERTO PLAZO DE
INSCRIPCION**

► CIENCIA

Obradors, Rico, Vázquez, Tintoré y Luque ganan los Premios de Investigación

EFE / MADRID

Los científicos Xavier Obradors, Manuel Rico, Juan Luis Vázquez, Joaquín Tintoré y Antonio Luque fueron distinguidos con los Premios Nacionales de Investigación correspondientes a la edición 2003, unos galardones dotados por cada categoría con 73.565 euros.

Obradors obtuvo el premio Blas Cabrera, en el área de Ciencias Físicas, de los Materiales y de la Tierra; Rico, el Enrique Moles, de Ciencia y Tecnología Químicas; Vázquez, el premio Julio Rey Pastor, de Matemáticas y Tecnologías de la Información y las Comunicaciones; Tintoré, el Alejandro Malaspina, en el área de Ciencias y Tecnologías de los Recursos Naturales; y Luque, el Juan de la Cierva de Transferencia Tecnológica.

El objetivo de los galardones, según el Ministerio, es «reconocer el mérito» de los investigadores españoles que realizan una labor destacada en campos científicos «de trascendencia relevante y que contribuyan al avance de la ciencia, al mejor conocimiento del hombre y su convivencia, a la transferencia de tecnología y al progreso».

A estos premios pueden presentarse las instituciones que desarrollan actividades investigadoras con «un indiscutible reconocimiento».

► ESTUDIO

Los españoles adoptaron en 2002 a 3.625 niños extranjeros

EFE / MADRID

Las familias españolas adoptaron el pasado año a 3.625 niños y niñas extranjeras, una cifra que triplica la de 1998. De ellos 1.427 nacieron en China, según el avance del Anuario de Estadísticas Laborales y de Asuntos Sociales de 2002.

Según los datos provisionales del Ministerio de Trabajo y Asuntos Sociales, las únicas adopciones que registraron un descenso durante el último ejercicio son las de América Latina y Europa.

En el primer caso se pasaron de las 721 de 2001 a las 593 del pasado año, siendo Colombia, con 271 adopciones en 2002 y Bolivia, con 76 niños, las más numerosas del continente latinoamericano.

En Europa, el número de adopciones alcanzó las 1.569 en 2002, lo que supone un descenso de siete puntos con respecto al pasado ejercicio.

El maltrato a mayores creció un 110 por ciento en España

Según el Centro Reina Sofía para el Estudio de la Violencia, cerca de un cinco por ciento de los ancianos ha sufrido o sufre algún tipo de agresión física, psíquica, económica o sexual

• El maltrato extremo con resultado de muerte suele tener lugar en el ámbito doméstico, ya que uno de cada cinco homicidios de ancianos se produce en el seno de la familia.

AGENCIAS / MADRID

El maltrato a las personas mayores en España creció un 110 por ciento desde el año 1995 al 2001, informó ayer el director del Centro Reina Sofía para el Estudio de la Violencia, José Sanmartín, en la presentación del seminario internacional que sobre este tema se celebrará la semana próxima en Valencia.

Este porcentaje se eleva al 472 por ciento en el mismo periodo si se habla del maltrato infligido a los mayores por sus propios hijos, añadió Sanmartín, tras indicar que en términos globales se estima que cerca de un 5 por ciento de los mayores españoles de 65 años han sufrido o sufren algún tipo de maltrato, tanto físico, como psíquico, económico o sexual.

El maltrato extremo con resultado de muerte tiene también lugar en el ámbito do-

méstico y uno de cada cinco homicidios de ancianos en España se produce en el seno de la familia. Concretamente, en 2001 se llevaron a cabo en España 38 intentos de homicidio contra personas mayores por parte de familiares cercanos, que dieron como resultado la muerte de 21 de ellos.

Seis de cada 10 víctimas de este maltrato eran mujeres y, del total de homicidios de personas mayores cometidas en el seno de la familia, 7 de cada 10 fueron cometidos en el 2001 por su pareja.

El perfil de la víctima es el de una mujer (2 de cada 3 víctimas

son mujeres) mayor de 75 años que carece de relaciones sociales, convive con su agresor en el 72% de los casos y es dependiente física y psicológicamente.

Ocho de cada diez agresores suelen ser hombres y en el 30 por ciento de los casos es un familiar cercano de la víctima, que depende económicamente de la víctima y consume alcohol.

MAYORES DE 50. De otro lado, el maltrato a mayores de 50 años creció un 14 por ciento entre 1997 y 2001. Las cifras para los años 2000, 2001 y 2002 se mantuvieron estables. Según Sanmartín, por maltrato a personas mayores se entiende «cualquier acción u omisión que, intencionadamente, daña o puede dañar desde el punto de vista físico, psicológico, sexual y económico a una persona de 65 años o más». Aunque el registrado suele ser el maltrato físico, el predominante es el psicológico.

Estas situaciones son denunciadas en la mayoría de las ocasiones al ser detectadas en el ámbito sanitario, de los servicios sociales y, en proporciones ínfimas, por la propia víctima o los familiares. «Aunque sería de esperar que fueran los familiares, el agresor suele aislar a la víctima y le corta la relación con ellos», destacó.

Sanmartín descartó las teorías de que los maltratadores sufran trastornos psicológicos. «No se ha de tener una enfermedad psiquiátrica para incurrir en una conducta maltratante, con consecuencias mortales incluso», explicó. «Quiénes matan a mayores no tienen una eximente de enfermedad psiquiátrica o trastorno de personalidad en todos los casos. Eso es una eximente barata», añadió.

En relación al maltrato que sufren o puedan sufrir los mayores

El perfil de la víctima es una mujer mayor de 75 años y que carece de vida social

Estas situaciones son denunciadas en la mayoría de las ocasiones al ser detectadas en el ámbito sanitario, de los servicios sociales y, en proporciones ínfimas, por la propia víctima o los familiares. «Aunque sería de esperar que fueran los familiares,



Un anciano repasa atentamente su cartilla de ahorros. / LUIS LÓPEZ ARAICO

españoles que viven en residencias, Sanmartín se lamentó de que no existan datos a escala nacional, debido a la transferencia de estas competencias.

Agregó que en el Centro Reina Sofía para el Estudio de la Violencia «estamos alarmados» por la diversidad de criterios en la recogida de datos en relación a las denuncias por malos tratos. Incluso, afirmó, hay Comunidades Autónomas donde ni siquiera se contabilizan estas denuncias.

El 25 por ciento de los adolescentes abandona sus estudios sin una titulación

EFE / SANTANDER

La ministra de Educación, Pilar del Castillo, destacó ayer que un 25 por ciento de los adolescentes españoles abandona sus estudios «sin tener la más mínima titulación que ofrecer cuando van a buscar su primer trabajo», un problema que se pretende solucionar con la nueva Ley de Calidad de la Enseñanza. Además, explicó, que

uno de cada cuatro alumnos que cumple los 16 años se va del sistema educativo sin el título de graduado en Secundaria Obligatoria.

Del Castillo destacó que uno de los principales objetivos de la LOCE es reducir el fracaso escolar, de manera que, a partir de ahora, los alumnos que hayan tenido más dificultades van a contar con programas de iniciación profesional,

que sustituyen a los de garantía social y que les van a permitir obtener el título de graduado en Secundaria Obligatoria.

Además, añadió que desde 1996 la inversión en educación aumentó en un 27 por ciento, mientras que el número de alumnos descendió en un 11 por ciento.

Respecto al inicio del nuevo curso escolar, la ministra indicó

que, por primera vez, hay un aumento del número de estudiantes.

La titular de Educación señaló también que este año aumentarán en 14.000 el número de profesores que van a atender a los alumnos en enseñanzas escolares, mientras que las becas a los estudiantes se van a incrementar en torno a un 9 por ciento y habrá cerca de 1.300.000 beneficiarios.



Joaquín Sabina acompaña a algunas de las trece cantantes que participan en el disco. / JUANJO MARTÍN (EFE)

Joaquín Sabina se rodea de trece mujeres para darse un homenaje musical

Carmen París, Pasión Vega, Chavela Vargas, María Jiménez, Ana Belén, Rosario y Niña Pastori, entre otras, interpretan sus temas

‘Entre todas las mujeres’, que sale a la venta el lunes, fue ideado por Víctor Manuel hace cuatro años, pero comenzó a plasmarse hace uno y medio.

EFE / MADRID

Soledad Jiménez, Carmen París, Pasión Vega, Chavela Vargas, María Jiménez, Ana Belén, Rosario, Adriana Varela, Tamara, Julieta Vegas, Olga Román, Lúa Ríos y Niña Pastori son las trece mujeres que cantan a Joaquín Sabina en el álbum *Entre todas las mujeres*, que saldrá el lunes a la venta.

Víctor Manuel recordó que «el proyecto surgió hace cuatro años por unas cosas y otras no se coló. Comenzó a trabajar en él hasta hace uno y medio».

Joaquín Sabina, que estuvo acompañado por Ana Belén, Olga Román, Rosario, Soledad Jiménez, Carmen París, Lúa Ríos y Pasión Vega, explicó que eso de que otro cantaran sus canciones le gustó «con la condición de que fueran mujeres» y se negó a que el nombre del álbum fuera *Bendito tu entre todas las mujeres*, a las que dedicó un par de poemas.

En *Entre todas las mujeres* (BMG-Ariola), Olga Román, habitual acompañante de Sabina en conciertos y grabaciones en los últimos diez años, canta *Esta boca es mía*. «Ha sido una experiencia fantástica. Sus canciones -señaló- tienen letras con mucho peso, por lo que no te dejan jugar con la melodía».

Lúa Ríos, hija de Miguel Ríos y vocalista del grupo Balboa, interpreta *Por el bulevar de los sueños*

rotos. Mientras, Soledad Jiménez tenía muy claro qué canción quería interpretar: *A la sombra de un león*, porque la primera persona que la grabó, Ana Belén, «me dio una lección de como cantar y porque a través de ella entré en el universo de Sabina. Disfruté haciéndolo», afirmó.

Ana Belén eligió para este homenaje *Quién me ha robado el mes de abril*, una «canción muy de él, porque tiene ese sentido trágico de la vida cargado de ironía», destacó la cantante, quien aprovechó para «reivindicar el papel del intérprete como creador».

Rosario, que canta *Que se llama soledad*, dijo que Sabina le «tiene para lo que quiera». La que más fuerte apuesta es Carmen París, interpretando *Calle melancolía* con una «mezcla de son y jota, y con un mensaje de esperanza».

Eugenio Granell abre en París un ciclo sobre el exilio español

EFE / PARÍS (FRANCIA)

Una exposición sobre el surrealismo de Eugenio Granell abrió ayer en el Instituto Cervantes de París un ciclo sobre los exilios de la cultura, en el que intervendrán intelectuales y artistas como Jorge Semprún, Fernando Arrabal y Carmelo Castellano. El arte de ese «eterno opesista» que fue Eugenio Granell (1912-2001), como lo definió su hija Natalia Fernández, en la inauguración de la muestra, podrá

contemplarse en la capital francesa hasta el 8 de octubre.

Durante los tres próximos meses, el Instituto Cervantes propondrá en París profundizar en el exilio español y comprender sus repercusiones culturales mediante manifestaciones literarias, teatrales, musicales y plásticas.

La exposición antológica de Granell revela las diferentes facetas de este pintor, escultor, ilustrador, dibujante, novelista, poeta,

violinista y activista político, que fue «uno de los grandes representantes del movimiento surrealista», según los organizadores.

Tras la mesa redonda inaugural, en la que participaron el pintor valenciano en el exilio Carmelo Castellano y el secretario general de la Asociación de Críticos de Arte, Ramón Tió Bellido, el próximo encuentro del ciclo será con el escritor peruano Alfredo Bryce Echenique.

TEATRO

Pepón Nieto y Luis Merlo satirizan las amenazas de la madurez en ‘Excusas’

EFE / MADRID

Los treinta, esa edad en la que a hombres y mujeres empiezan a ocurrirles cosas de adultos -la madurez profesional, ser padres o la vida en pareja-, es la edad de los protagonistas de *Excusas*, una comedia ácida que llegó anoche a la cartelera teatral madrileña. Pepón Nieto, Luis Merlo, Ana Labordeta y Melani Olivares son los protagonistas de esta obra escrita por otros dos actores, Joel Joan y Jordi Sánchez, que la estrenaron en Barcelona en 2001 con gran éxito de crítica y taquilla.

Ahora llega a Madrid, al Teatro Príncipe, en un montaje dirigido como en Barcelona por Pep Anton Gómez, que participó también en la gestación del espectáculo junto a Joan y Sánchez. «Es -dijo ayer el director- una obra muy difícil de clasificar. Lo que comienza en comedia acaba casi en tragicomedia».

Es como una patada en el estómago que el público recibe cuando menos se lo espera».

Excusas es la historia de dos parejas, de cuatro seres humanos en la treintena, que hacen frente a los problemas cotidianos, «unos más grandes, otros más pequeños», comentó Pep Anton, como los avestruces, «escondiendo la cabeza bajo el ala». «Todo son excusas para no dar la cara, para no tomar decisiones que, a lo mejor, serán irreversibles».

Los cuatro protagonistas tienen esa edad, están en el mismo momento vital que los personajes que interpretan. Por eso saben muy bien de lo que hablan y lo que les ocurre. «Es la edad de la última oportunidad para muchas cosas», según Luis Merlo. *Excusas* se estrenó el año pasado en Portugal y a finales de noviembre llegará a la cartelera teatral londinense.



Luis Merlo, Ana Labordeta, Melani Olivares y Pepón Nieto. / EFE

GRANADA

Los familiares de Lorca, contrarios a exhumar sus restos

Los familiares del poeta Federico García Lorca se mostraron ayer contrarios a la exhumación de sus restos del Barranco de Víznar, en Granada, como solicitaron los nietos de otras dos personas que fueron fusiladas con él. Seis sobrinos carnales de García Lorca, sus legítimos herederos, señalaron no obstante que «es perfectamente legítima cualquier iniciativa de exhumación cuando vaya a enriquecer lagunas que pueda haber en la memoria pública». «Estamos convencidos de que las circunstancias de la muerte de Federico García Lorca, por lo que se refiere a la constatación de la memoria histórica, son lo suficientemente conocidas como para que en su caso particular no haya que remover sus huesos», afirmaron.

LIBROS

Francisco Peregil reflexiona sobre el papel de la prensa en la guerra

El periodista Francisco Peregil recordó ayer que la semejanza fundamental de todas las guerras es que son un acto de estupidez humana. «Deberíamos haber aprendido de la experiencia de anteriores conflictos armados, pero no es así», aseguró el corresponsal de guerra de *El País* durante la presentación en Madrid de su libro, *Reportero en Bagdad* (ed. Planeta), que más que un análisis socio-político, pretende ser un relato de carácter humano.

La obra del filósofo Adorno, en colección de bolsillo

Con motivo del aniversario del nacimiento de Theodor W. Adorno, que se cumplió ayer, la editorial Akal saca a la calle la obra completa del filósofo y sociólogo alemán en su colección Básica del Bolsillo. Filósofo, sociólogo, crítico, Theodor Adorno (Fráncfort 1903; Suiza, 1969) fue la figura más emblemática de la Escuela de Fráncfort, desde donde estudió los mecanismos ideológicos que aniquilan a los individuos.

¿Quieres que se lea tu anuncio?

La Tribuna DE CIUDAD REAL

POR PALABRAS

INMOBILIARIAS

COMPRAY VENTAS

ENDO 35 HECTAREAS Daimiel, riego, viña, informa
nilla 91 725 27 32.

TRABAJO

OFERTAS

SEÑORA O SEÑORITA se necesita para Ciudad Real
capital, para ayudante de cocina. Jornada de lunes a
y sábados. Interesadas llamar a partir de las 12 de la
mañana 926 22 67 62.

VIARIOS

7 CONTACTOS

¡CÚCHAME GEMIR en directo... Esperaré, córrete en
minutos, vale? 906 88 55 93

MUJERES SOLITARIAS dejan número privado (no fac-
tura de 9061) 0088-213-881-471

**SE ALQUILA LOCAL
TOTALMENTE INSTALADO
PARA CERVECERÍA O PUB**
Interesados llamar al
926 22 33 53 o 926 22 27 46

SE VENDE O ALQUILA
Nave industrial de 2.000 m²
en Montiel (Creal).
Interesados llamar a los teléfonos
649 48 87 55/54 - 926 35 30 49

se precisa

PERSONAL PARA SALA DE BINGO en Puertollano

- 3 PLAZAS PARA PERSONAL DE SALA.
- 2 PLAZAS PARA MANTENIMIENTO.
- 3 PLAZAS PARA PERSONAL DE HOSTELERÍA.

Edades comprendidas entre 20 a 35 años.

Interesados ponerse en contacto al tfno: 926 42 65 41
Preguntar por el Sr. Emilio - Horario de 10 mañana a 13 horas

ALQUILO

PISO AMUEBLADO

ZONA TORREÓN
exterior, parquet, 3 dormitorios
Tfno: 696 145 731

ORACIÓN A SAN JUDAS TADEO
Patrón de los casos difíciles. ¡Oh! ¡Gloriosísimo Apóstol San Judas! Siervo fiel y amigo de Jesús, el nombre del traidor ha sido la causa de que muchos os hayan olvidado. Pero la iglesia os honra e invoca universalmente como patrón de los casos difíciles y desamparados. Rogad por mí, que soy tan miserable, y hacer uso, en ruego, de ese privilegio especial a vos concedido de socorro visible y prontamente cuando casi se ha perdido toda esperanza. Venid en mi ayuda en esta gran necesidad para que reciba los consuelos y socorros del cielo en todos mis necesidades, tribulaciones y sufrimientos, particularmente. (Haga aquí la súplica que desea obtener, con fe y devoción repita esta oración durante nueve días, prometiendo publicarla en el octavo día, y, por difícil e imposible, se le concederá). Y para que bendiga a Dios con vos y con todos los escogidos, por toda la Eternidad. Amén.
M.D.A.

SE NECESITA

DISEÑADOR GRÁFICO

Para empresa de Publicidad en Ciudad Real
Interesados enviar currículum al
apartado de correos nº 529
Teléfono de contacto 637 522273

SE TRASPASA CARNICERÍA Ó SE ALQUILA

LOCAL MUY CÉNTRICO
926 22 41 41 - 926 23 09 07

HIPOTECAS

ATRASADAS O VENCIDAS
SEGUNDAS HIPOTECAS
EMBARGOS
AGRUPACIÓN DE
CRÉDITOS
CANCELACIÓN DE
SUBASTAS
PRESTAMOS

Cancelación por BANCO aun con RAI-ASNEF.
Sin desembolso previo.

FICASA
AGENTE FINANCIERO BANCARIO

Tfno: 626 47 74 94 - 619 40 61 44 - 926 21 75 31
CIUDAD REAL

Se traspasa TIENDA DE DEPORTES

En Ciudad Real centro (C/Calatrava)
por no poder atender.
Asociada a grupo Comercial
Interesados llamar telf: 639 75 32 25

necesito
CAMARERA
iii URGENTE !!!
Tfno: 926 22 30 50

SE NECESITA
MECÁNICO PARA V.O.
* Con experiencia en el sector.
* Incorporación inmediata.
* Carnet de conducir.
* Sueldo a convenir.
Interesados llamar tlf: 619 39 15 80

Infórmate
hoy mismo
en:

TECNICAS
Servicios Integrales de Formación
FORMACION - TECNOLOGIA - DESARROLLO
C/ Carmen, 8 - 13003 CIUDAD REAL - TLF: 926 23 24 27 - 926 22 19 84
Fax: 926 22 29 11 - Web: www.academiatecnicas.com
E-Mail: tecnicas@cimes

CLASES DE APOYO

CURSO
2003 / 2004



ASIGNATURAS
ABIERTO
PLAZO DE INSCRIPCION

| | |
|-------------|-----------------|
| INGLES | DIBUJO |
| MATEMATICAS | LATIN |
| LENGUA | ELECTROTECNIA |
| FISICA | ECONOMIA |
| QUIMICA | CONTABILIDAD... |



CENTRO DE ESTUDIOS PUERTOLLANO

Homologado Mº Interior el 21-03-97

C/ Goya, 29 Tel.: 926 41 50 15 - 689 154 154 de PUERTOLLANO

CURSOS GRATUITOS DE "VIGILANTE DE SEGURIDAD"

Cursos para desempleados

Programa FOR-MIC

Subvencionado por fundación para
el desarrollo formación en zonas mineras del carbón

INFORMACIÓN: 689 154 154

OFERTAS DE LA SEMANA

Pague su vivienda como un alquiler

Confíenos su gestión hipotecaria, INFORMESE



C/ Libertad, 8
Telf.: 926 25 21 10
926 25 07 45
CIUDAD REAL



C/ ALARCOS, 13
Telf.: 926 42 96 62
926 42 93 39
CIUDAD REAL

MIGUETURRA
17.429 Euros (2.900.000)
3 Dormitorios, patio, 2 trasteros,
muy luminosa.
¡Financiación garantizada!
Tfno.- 926 25 21 10

**URGE, 36.061
euros (6.000.000)**
2 Dormitorios, exterior
dentro ronda,
¡Pague como alquiler!
Tfno.- 926 25 07 45

PEDRERA
54.091 Euros (9.000.000 ptas)
3 habitaciones, muy luminoso,
¡Financiamos 100%!
Tfno.- 926 25 21 10

APARTAMENTO
63.106 Euros (10.500.000 pts.)
2 Dormitorios, suelos Gress,
calefacción, exterior, amueblado,
plaza de garaje ¡Financiamos!
Tfno.- 926 25 07 45

SIN ENTRADA

Pague como un alquiler, facilidades

926 25 67 33

¡¡¡POR HERENCIA!!!

3 Habitaciones
56.000€
(9.317.000 pts.)
¡Facilidades!

926 20 04 59

¡¡CHOLLO!!

Casa en Ciudad Real
¡Facilidades!

926 25 67 29

VENTA

¡¡¡NO SIGA PAGANDO ALQUILER!!! Financiación única, sin entrada, cuotas a su medida. ¡llámenos le informaremos sin ningún compromiso 926 25 67 33.

CHALET NUEVO, parcela de 1.0321 metros, barba-coa, ¡¡¡63.000Euros!!! (10.482.000 pts) facilidades, 926256733.

SE ALQUILA CALLE ALARCOS, ¡¡¡271 Euros!!! 3 habitaciones, calefacción, máximas facilidades, 926200459.

CALLE PALOMA, ¡¡¡69.000 Euros!!! (11.480.000 Pts.) increíbles facilidades para el pago, 926256729.

CALLE MORERÍA, ¡¡55.000 Euros!!! (9.151.000 Pts.), 3 habitaciones, calefacción, soleado, grandes facilidades, 926200458

SE ALQUILA PISO DE 4 HABITACIONES, cocina amueblada, suelos de parquet, armarios empotrados, residencial con piscina y zonas comunes, cochera y trastero, facilidades, 926256733

¡¡¡SIN ENTRADA!!! Calle Calatrava, ¡¡¡100.000 Euros !!! (16.638.000 Pts.) excelentes calidades, máximas facilidades, 926200459

¡¡¡REBAJADO!!! 18.000 Euros, superamplio, reformado, grandes facilidades, 926256729

PRÉSTAMOS TODO TIPO PARA comprar, vender, levantar embargos y obtener liquidez, llámenos sin compromiso, grandes facilidades, 926200458

TOTALMENTE REFORMADO, 3 HABITACIONES, calefacción, ¡¡¡70.000 Euros!!! (11.647.000 Pts.) grandes facilidades, 926256733

¡¡¡URGE VENDER POR HERENCIA!!! Piso planta baja, súper bien situado, ¡¡54.000 Euros! (8.984.000 Pts.), grandes facilidades, 926200459.

AVDA. REY SANTO, súper reformado, 78.000Euros (12.978.000 Pts.), súper-fantastico, máximas facilidades, 926256729.

¡¡CHOLLO!!! 125 m de solar, ideal para construir, sólo 34.000Euros (5.657.000 Pts.) grandes facilidades, 926200458.

SÚPERCENTRICO

60.000 €/Mes amplísimo, ¡Facilidades!

926 25 67 29

SÚPER CENTRICO

63.000 €
Nuevo, excelente ocasión, Facilidades

926 25 67 33

SE ALQUILA A ESTRENAR

400€
A estrenar, residencial de lujo.

926 20 04 58

¡MATA, (15.500.000) 93.157 €!

4 Habitaciones, nuevo, exterior, ascensor, calefacción garage ¡proponga pago!
926 25 21 10

¡URGE POR TRASLADO!

Duplex, 9.500.000 57.096 Euros Amplísimo, exterior, calefacción, ascensor.
¡Financiación garantizada!
926 25 21 10

TOLEDO (19.500.000) 117.197 €

3 dormitorios, nuevo, exterior, calefacción, ascensor.
Minima entrada
¡Resto facilidades!
926 25 07 45

¡¡CAÑAS, 66.111 €!!

(11.000.000 ptas) 2 habitaciones exterior, suelos terrazo, calefacción, terraza
¡Pague como alquiler!
620 25 07 45

¡POR TRASLADO(7.500.00) 45.076 €!

3 Dormitorios, exterior, calefacción, nuevo
¡abstenerse intermediarios!
926 25 07 45

PISO (11.500.000) 69.000 €!!!

4 Habitacines, exterior, situación inmejorable.
¡Facilidades de pago!
926 25 07 45

¡¡OPORTUNIDAD!!

¡Mata 11.200.000 Pts!
4 habitaciones, nuevo exterior, ascensor
¡financiamos!
926 25 21 10

¡PLAZA MAYOR!

Buen precio, 4 habitaciones, 2 baños, calefacción, ascensor, pague comodamente.
¡Financiación garantizada!
926 25 21 10

¡APARTAMENTO, 93.157 €!

2 dormitorios, tarima flotante, cocina amueblada, calefacción trastero. Vealo. ¡Financiamos!
926 25 21 10

¡UNIFAMILIAR CIUDAD REAL!

(19.600.000 Pts.) 177.900 Euros 5 dormitorios, calefacción, campera, jardín, cochera, buena comunicación. ¡Financiación 100%!
926 25 21 10

¡CALATRAVA!

(15.900.000 ptas) 95.561 euros 3 habitaciones, exterior
¡Cuotas a su medida!
926 25 21 10

UNIFAMILIAR 102.172€

(17.000.000 ptas) 3 dormitorios, plaza garaje, jardín, patio,
¡Pague comodamente!
926 25 07 45

Ciudad Real en C/.Pedrera Alta

viviendas de nueva construcción Memoria de calidades

Estructura reticular de hormigón armado.

Carpintería exterior de aluminio bronce con Climaliit

Suelo de mármol.

Sanitarios marca Roca

Grifería monomando.

Cocina amueblada a media altura

Caleación de Gas Natural individual.

Radiadores de aluminio.

Ascensor de 6 personas.

ULTIMAS VIVIENDAS

ULTIMAS VIVIENDAS

Reservas desde 3.000€ Facilidades de pago
FINANCIACIÓN HASTA 30 AÑOS



TFNO: 926 212 443

Tfno. 926 21 24 43
Fax. 926 210994
C/Alarcos nº28
C.P. 13.001 Ciudad Real

Gestión Inmobiliaria
CIRUELA17@TERRA.ES

Tfno. Y Fax 926 270054
C/Ciruela nº17
C.P. 13.001 Ciudad Real
e.mail: ciruela17@terra.es



TFNO: 926 270 054

Calle Aben Canes, 2 dormitorios, cocina amueblada, buenas calidades, 12 años, cochera cerrada, trastero, exterior, calefacción, ascensor, para verlo llamar al 652 83 48 41.

Vendo finca, 2.060 hectáreas de terreno, 800 de labor, resto monte, abundante caza mayor, agua abundante, 3.000 olivos, buenos accesos desde la carretera, vivienda en perfecto estado de 1.000 metros cuadrados, interesados llamar al 653 93 22 18.

Chollo, en Pío XII, 3 dormitorios, suelo de gres, calefacción, reformado, mucha luz, cocina amueblada, solo 13.000.000 pts. 661 45 70 13.

Piso a estrenar, cocina amueblada, suelo de mármol, puertas de roble, exterior, zona calle Toledo, precio negociable. 652 83 48 41.

¡¡¡Muy económico!!! Vendo piso en calle Pedrera, 4 dormitorios, 2 baños, exterior, 96 metros, para entrar a vivir, ascensor, calefacción, ventanas de aluminio, terraza, 23.000.000 pts. 653 93 22 18.

En la ronda de Ciudad-Real vendo piso, de 4 dormitorios, 120 metros, tuberías e instalación eléctrica nueva, cocina amueblada, súper luminoso, muy amplio ¡¡¡OJO!!! 14.500.000 pts. 661 45 70 13.

URGENCIAS

Cruz Roja926 22 22 22
Hospital Ntra. Sra. de Alarcos . .926 21 34 44
Hospital Ntra. Sra. del Carmen .926 22 50 00
Bomberos.1006
Policía Local092 y 926 27 48 60
Guardia Civil062 y 926 27 11 80
Policía Nacional926 27 79 00
Protección Civil926 27 35 86
Estación de Autobuses926 21 13 42
RENFE (AVE)902 240202 / www.renfe.es
Direc. General de Tráfico926 22 19 53
Información Meteorológica . . .926 22 14 09
Ayuntamiento de Ciudad Real . .926 21 10 44
Radio Taxis926 21 30 40 y 926 27 12 10

AUTOBUSES URBANOS

Línea 1. Granja-Nuevo Parque Frecuencia: de 7.00 a 21.42, cada 15 min.; Nuevo Parque-Granja: Frecuencia: de 7.22 a 21.30, cada 15 min.
Línea 2. Granja-Estación Ave: Frecuencia: de 7.22 a 21.22, cada 15 min. Estación Ave-Granja: Frecuencia: de 7.22 a 21.22, cada 15 min.
Línea 3. Atalaya-Los Rosales: Frecuencia: de 7.25 a 22.25, cada 25 min. Los Rosales-Atalaya: Frecuencia: de 7.25 a 20.45, cada 25 min.
Línea 4. Atalaya-Camino de la Guija: Frecuencia: de 7.15 a 21.55, cada 22 min. Camino de la Guija-Atalaya: Frecuencia: de 7.26 a 20.38, cada 22 min.
Línea 5. Estación Ave-Plaza del Pilar: Diario. 6.50,8.35,10.00,11.30,13.10,14.35,16.25,17.50,19.30,21.30,22.40. Plaza del Pilar-Estación Ave: 6.30,8.30,9.50,11.15,13.00,14.30,16.00,17.40,19.10,21.05,22.30.
Línea 5. Plaza del Pilar-Estación Ave: Festivos. Pl. del Pilar-Estación Ave: 15.30,17.10,18.50,20.30,22.10. Estación Ave-Plaza del Pilar: 15.50,17.30,19.00,20.55,22.20.

AUTOBUSES INTERURBANOS

Agudo 18,30
ALBACETE 7,00 - 15,00 - 16,15*
Albaladejo 13,00 - 17,00
Almaden 06,45 - 11,00* - 12,15 - 15,30* - 18,45. SÁBADOS. 06,45 - 12,15 - 13,30 - 18,45
Alcázar 09,30 - 14,00
Aldea del Rey 11,15* - 13,20* - 18,15* - 19,15*. SÁBADOS. 14,00
Almagro 07,00* - 12,30* - 13,00* - 13,30* - 14,00* - 17,00 - 19,00*
Almodóvar 06,45 - 11,00 - 13,30 - 15,30 - 19,00*
Azuaga 06,45 - 11,00
Barcelona 19,15
Cabeza Buey 06,45 - 12,15
Calzada 11,15* - 13,20* - 18,15* - 19,15*. SÁBADOS: 14,00
Chillón 11,00* - 12,15 - 15,30*. SÁBADOS: 12,15 - 13,30
Córdoba 11,00
CUENCA 7,00* - 16,15*
Daimiel 07,00 - 09,30 - 11,00 - 13,00* - 14,00 - 17,00* - 19,30*. SÁBADOS: 09,30 - 11,00 - 14,00 - 16,30

HORARIOS DEL AVE

| AVE LANZADERA | LMMXJVS* | *****D | LMXJV** | LMXJVSD | LMXJVSD | LMXJVSD | LMXJVSD | LMXJVSD | LMXJVSD | LMXJVSD | LMXJVSD | LMXJVSD | LMXJVSD | LMXJVSD | LMXJVSD | LMXJVSD | LMXJVSD | LMXJVSD | LMXJVSD | LMXJVSD |
|-------------------------|----------|--------|---------|---------|---------|---------|---------|---------|---------|---------|---------|---------|---------|---------|---------|---------|---------|---------|---------|---------|
| MADRID Puerta de Atocha | 06:45 | 07:30 | 08:10 | 10:35 | 13:30 | 15:30 | 17:00 | 17:25 | 19:15 | 20:25 | 22:25 | | | | | | | | | |
| CIUDAD REAL | 07:39 | 08:21 | 09:04 | 11:29 | 14:24 | 16:24 | 17:51 | 18:19 | 20:09 | 21:19 | 23:19 | | | | | | | | | |
| PUERTOLLANO | 07:58 | 08:36 | 09:23 | 11:48 | 14:43 | 16:43 | 18:06 | 18:38 | 20:28 | 21:38 | 23:38 | | | | | | | | | |

| AVE LANZADERA | LMMXJV** | LMXJVS* | LMXJV** | LMXJVSD | LMXJV** | LMXJVSD | LMXJVSD | LMXJVSD | LMXJVSD | LMXJVSD | LMXJVSD | LMXJVSD | LMXJVSD | LMXJVSD | LMXJVSD | LMXJVSD | LMXJVSD | LMXJVSD | LMXJVSD | LMXJVSD |
|-------------------------|----------|---------|---------|---------|---------|---------|---------|---------|---------|---------|---------|---------|---------|---------|---------|---------|---------|---------|---------|---------|
| PUERTOLLANO | 06:30 | 07:00 | 07:55 | 08:45 | 10:00 | 12:30 | 15:30 | 17:10 | 19:10 | 21:10 | 22:30 | | | | | | | | | |
| CIUDAD REAL | 06:48 | 07:18 | 08:11 | 09:03 | 10:18 | 12:48 | 15:48 | 17:28 | 19:28 | 21:28 | 22:48 | | | | | | | | | |
| MADRID Puerta de Atocha | 07:43 | 08:13 | 09:05 | 09:58 | 11:13 | 13:43 | 16:43 | 18:23 | 20:23 | 22:23 | 23:43 | | | | | | | | | |

| AVE | LMMXJV** | LMXJVS* | LMXJV** | LMXJVSD | LMXJV** | LMXJVSD | LMXJVSD | LMXJVSD | LMXJVSD | LMXJVSD | LMXJVSD | LMXJVSD | LMXJVSD | LMXJVSD | LMXJVSD | LMXJVSD | LMXJVSD | LMXJVSD | LMXJVSD | LMXJVSD | |
|-------------------------|----------|---------|---------|---------|---------|---------|---------|---------|---------|---------|---------|---------|---------|---------|---------|---------|---------|---------|---------|---------|-------|
| MADRID Puerta de Atocha | 07:00 | 07:30 | 08:00 | 08:30 | 09:00 | 10:00 | 11:00 | 12:00 | 13:00 | 14:00 | 15:00 | 16:00 | 16:30 | 17:00 | 18:00 | 19:00 | 19:30 | 20:00 | 21:00 | 22:00 | 23:00 |
| CIUDAD REAL | | 08:21 | | 09:51 | | 10:07 | | 13:51 | | 17:51 | | 20:21 | | 22:51 | | 23:07 | | 23:07 | | | |
| PUERTOLLANO | | 08:37 | | 10:07 | | 14:07 | | 18:07 | | 20:37 | | 23:07 | | 23:07 | | | | | | | |
| CORDOBA | 08:44 | 09:22 | 10:14 | 10:52 | 11:44 | 12:44 | 13:44 | 14:52 | 15:44 | 16:44 | 17:44 | 18:14 | 18:52 | 19:44 | 20:44 | 21:22 | 21:44 | 22:44 | 23:52 | 00:44 | 01:30 |
| SEVILLA Santa Justa | 09:30 | 10:05 | 10:20 | 11:00 | 11:35 | 12:30 | 13:30 | 14:30 | 15:35 | 16:30 | 17:30 | 18:30 | 19:00 | 19:35 | 20:30 | 21:30 | 22:05 | 22:30 | 23:30 | 00:35 | 01:30 |

| AVE | LMMXJV** | LMXJVS* | LMXJV** | LMXJVSD | LMXJV** | LMXJVSD | LMXJVSD | LMXJVSD | LMXJVSD | LMXJVSD | LMXJVSD | LMXJVSD | LMXJVSD | LMXJVSD | LMXJVSD | LMXJVSD | LMXJVSD | LMXJVSD | LMXJVSD | LMXJVSD | |
|-------------------------|----------|---------|---------|---------|---------|---------|---------|---------|---------|---------|---------|---------|---------|---------|---------|---------|---------|---------|---------|---------|-------|
| SEVILLA Santa Justa | 06:30 | 07:00 | 07:30 | 08:00 | 09:00 | 10:00 | 11:00 | 12:00 | 13:00 | 14:00 | 15:00 | 16:00 | 16:30 | 17:00 | 18:00 | 19:00 | 19:30 | 20:00 | 21:00 | 22:00 | 23:00 |
| CORDOBA | 07:13 | 07:44 | 08:13 | 09:43 | 10:44 | 11:44 | 12:44 | 13:43 | 14:44 | 15:44 | 16:44 | 17:14 | 17:43 | 18:44 | 19:44 | 20:13 | 20:44 | 21:44 | 22:43 | 23:44 | |
| PUERTOLLANO | 07:55 | | 08:55 | 10:25 | | 14:25 | | 18:25 | | 20:55 | | 23:25 | | | | | | | | | |
| CIUDAD REAL | 08:11 | | 09:11 | 10:41 | | 14:41 | | 18:41 | | 21:11 | | 23:41 | | | | | | | | | |
| MADRID Puerta de Atocha | 09:05 | 09:30 | 10:05 | 10:20 | 11:35 | 12:30 | 13:30 | 14:30 | 15:35 | 16:30 | 17:30 | 18:30 | 19:00 | 19:35 | 20:30 | 21:30 | 22:05 | 22:30 | 23:30 | 00:35 | 01:30 |

MISAS

DÍAS LABORABLES
Catedral-Siervas de María-Coreysa-Hnas.de la Cruz- María Inmaculada (Lunes-Viernes).....8,00
San Pedro-Carmelitas8,30
Catedral-Asilo de Ancianos-Colegio San José.(sólo sábados)-María Inmaculada(sábados)9,00
Catedral10,30
S. Tomás de Villanueva-Res."Santo Angel"11,00
Santa María del Prado11,30
San Pablo-San Pedro (excepto julio-septiembre) -H. de Alarcos(L-V)12,00
Santiago (excepto julio-agosto)-S. Ignacio(salesia.).....12,30

TARDES
Hospital El Carmen18,00
Cementerio18,30
Concepcionistas19,00
Santiago-S. Juan de Ávila- S. Juan Bautista (Dominicas)-Valverde (miércoles).19,30
Santa María del Prado-Santo Tomás de Villanueva-San Pablo-Ntra. S. de los Ángeles -S. Ignacio (Salesianos)-Las Casas(miér.) -Picón20,00
Catedral-S.Pedro- Ntra Sra. del Pilar- San José Obrero20,30

T. DE SÁBADO Y VÍSPERAS DE FIESTA
Hospital Alarcos18,00
Cementerio18,30
Concepcionistas19,00
S. Pedro-Santiago-S. Juan de Ávila-S. Juan Bautista (Dominicas)-Valverde ..19,30
Sta M. del Prado- Sto Tomás de Vva.- S. Pablo- Ntra. Sra. de los Ángeles- S. Ignacio (Salesianos)- Las Casas- Picón20,00
Catedral-S. Pedro- Santiago-Ntra. Sra. del Pilar.-S. José Obrero- La Poblachuela- Poblete20,30

HORARIO DE TRENES

ALICANTE-ALBACETE-CIUDAD REAL
SOCUÉLLAMOS: 7,20 - 8,15 - 19,30 - 20,56 // 7,45 - 10,56 - 16,32
CAMPO DE CRIPTANA: 7,36 - 8,31 - 19,52 - 21,18 // 7,26 - 10,39 - 16,13
ALCÁZAR DE SAN JUAN LL.: 7,42 - 8,45 - 19,58 - 21,25 // 7,17 - 10,29 - 15,54 - 19,08 - 22,50
ALCÁZAR DE SAN JUAN SAL.: 7,50 - 12,40 - 16,17 - 20,08 - 21,28 // 7,20 - 10,32 - 16,07
CINCO CASAS: 8,05 - 12,55 // 15,37
MANZANARES: 13,00 - 14,00 - 17,00 // 14,00 (S)
DAIMIEL: 8,30 - 13,20 - 17,05 - 20,49 - 22,07 // 7,37 - 9,46 - 15,11 - 18,20 - 22,27
ALMAGRO: 8,41 - 13,31 - 17,20 - 21,01 - 22,26 // 6,26 - 9,34 - 14,59 - 18,06 - 22,03
CIUDAD REAL: 8,55 - 13,45 - 17,35 - 21,14 - 22,40 // 6,13 - 9,20 - 14,45 - 17,51 - 21,50

Sanz 926 21 50 72

El Cristo 13,00*
Fuente Fresno 09,00* - 09,30 - 11,00* - 14,00 - 14,45* - 18,30* - 19,00
Herencia 09,30 - 14,00
Horcajo 15,30*. SÁBADOS: 14,00
Infantes 13,00 - 17,00
Jaen 09,20*
Los Cortijos 14,45*
La Solana 13,30* - 15,00 - 18,30*
Madrid 07,00 - 09,30 - 11,00 - 14,00 - 16,30 - 19,15
Manzanares 13,00* - 14,00 - 17,00*
Malagón 09,00* - 09,30 - 11,00* - 13,00* - 14,00 - 14,45* - 18,30* - 19,00
Navalpio 15,30*. SÁBADOS: 14,00
Pedro Muñoz 09,30 - 14,00
Piedrabuena 11,00* - 13,00* - 15,30* - 18,30 - 19,15*.
SÁBADOS: 14,00 - 18,30
Porzuna 13,00* - 15,30* - 19,15*
Pozoblanco 06,45 - 11,00
Pozuelo-Aldea-Calzada 11,45*
Granátula-Calzada 18,15*
Granátula-Viso-Almuradiel 19,15*
Puertollano 06,45 - 08-30 - 11,00 - 13,30 - 15,30* - 17,00* - 17,30* - 19,30*
Puertollano-Valdepeñas 07,30 - 14,00*. SÁBADOS: 07,30 - 13,30
Socuéllamos 14,00
Saceruela 06,45 - 14,45*
TOLEDO 7,00* - 9,00* - 14,00* - 16,15*
Tomelloso 13,00* - 14,00 - 17,00*
Torrenueva 14,00*
Valencia 09,30
Villanueva de la Fuente 13,30*
Villarta 14,00 - 18,30*
Villarrubia 09,30 - 11,00* - 14,00 - 19,00
Valdepeñas 07,00* - 12,30* - 13,00 - 13,30* - 17,00 - 19,00* * Sábados no circula.

HORARIO DE TRENES

MADRID-CIUDAD REAL-JAÉN
ALCÁZAR DE SAN JUAN: 7,50 - 8,56 - 10,27 - 12,40 - 16,07 - 17,20 - 18,25 - 20,05 - 20,08 - 12,28 - 22,30 // 5,48 - 7,20 - 7,43 - 8,46 - 10,32 - 11,51 - 15,55 - 18,12 - 18,53 - 19,09 - 19,50 - 20,27 - 22,55
CINCO CASAS: 8,05 - 12,55 - 17,35 // 8,30 - 15,37
MANZANARES: 8,17 - 10,54 - 13,07 - 16,50 - 17,47 - 20,31 - 20,36 - 21,55 6,50 - 8,13 - 10,00 - 11,23 - 15,24 - 17,44 - 18,36 - 19,22 - 22,27
DAIMIEL: 8,30 - 13,20 - 17,05 - 20,49 - 22,07 // 6,37 - 9,46 - 15,11 - 18,20 - 22,14
ALMAGRO: 8,41 - 13,31 - 17,20 - 20,21 - 22,26 // 6,26 - 9,34 - 14,59 - 18,06 - 22,03
CIUDAD REAL: 8,55 - 13,45 - 17,40 - 21,14 - 22,40 // 6,13 - 9,20 - 14,45 - 17,51 - 21,50
VALDEPEÑAS: 11,10 - 18,01 - 20,48 // 7,58 - 11,09 - 17,30 - 19,07
S.C. DE MUDELA: 11,19 - 18,09 - 20,57 // 7,51 - 11,01 - 17,22 - 18,58
ALMURADIEL: 11,31 - 18,20 - 21,09 // 7,41 - 10,51 - 17,11 - 18,46

CIUDAD REAL - C.BUEY - BADAJOZ
MADRID P.AT: 8,53 - 14,40 // 20,45
CIUDAD REAL: 17,40 // 17,51
PUERTOLLANO: 10,40 - 18,22 // 17,06 - 20,56
BRAZORTAS: 10,56 - 18,35 // 16,50 - 20,36
A. ALMADÉN: 11,31 - 19,07 // 16,13 - 19,58
G. PEDROCHES: 11,51 - 19,28 // 15,52 - 19,36
CABEZA BUEY: 5,25 - 12,24 - 20,05 // 15,24 - 19,09 - 22,46

MUSEOS

Museo Provincial Ciudad Real
Paseo Prado, 4. Telf.: 926 22 68 93. Horario: de martes a sábado: 10,00 a 14,00 y de 17,00 a 20,00. Domingos: 10,00 a 14,00. Lunes cerrado

Museo López-Villaseñor Ciudad Real
Calle Reyes, 11. Telf.: 926 25 52 00. Horario: de martes a sábado: 10,00 a 14,00 y de 17,00 a 20,00. Domingos de 10,00 a 14,00. Los lunes cerrará sus puertas al público.

Museo del Quijote Ciudad Real
Ronda de Alarcos, 1. Telf.: 926 20 04 57. Horario: de martes a sábado: 10,00 a 14,00 y de 18,00 a 21,00.

Museo Diocesano Ciudad Real
Calle Caballeros, 5 (Obispado). Telf.: 926 25 02 50. Horario: de martes a viernes: 10,00 a 14,00; sábados: 10,00 a 12,00. Domingos* y lunes cerrado. Entrada libre

Museo Elisa Cendrero Ciudad Real
Calle Toledo, 11. Telf.: 925 22 7462. Horario: de martes a sábado: 10,00 a 14,00 y de 17,00 a 20,00. Domingos tarde y lunes cerrado. Entrada libre.

Museo Municipal Puertollano
Calle Plaza de la Constitución. Telf.: 926 41 21 28.

Museo F. Gregorio Prieto Valdepeñas
Calle Pintor Mendoza, 35. Telf.: 926 32 49 65. Horario: de 10,00 a 14,00 y de 17,00 a 20,00. Festivos de 11,00 a 14,00.

Museo Municipal Valdepeñas
Plaza Veracruz, s/n. Telf.: 926 32 48 15. Horario: de 10,00 a 13,00 y de 18,00 a 21,00. Festivos: de 12,00 a 14,00

Museo López Torres Tomelloso
Glorieta María Cristina s/n. Telf.: 926 50 54 58. Horario: 12,00 a 14,00 y de 17,30 a 20,30. Domingo de 12,00 a 14,00. Lunes cerrado.

Corral de Comedias Almagro
Plaza Mayor. Telf.: 926 86 15 39. Visitas concertadas con turismo.

Museo del Teatro Almagro
C/ Gran Maestre, 2 Telf.: 926 26 10 14. Cerrado por nuevo montajes..

Museo Palmero Almodovar
Calle Pintor Palmero. Horario previa cita.

Museo de las Minas Almadén
Calle Cerco de San Teodoro s/n. Telf.: 926 26 50 00. Horario: de lunes a jueves de 08,00 a 15,00; viernes de 08,00 a 13,00. Sábados y domingos permanecerá cerrado. Concertar previa visita.

GALERÍAS
Galería Fúcares Almagro
Calle San Francisco, 3. Telf.: 926 86 01 02. Horario: de 10,00 a 14,00 y de 17,30 a 20,30.

GRANDES LINEAS
Madrid / Cadiz / Huelva
MADRID P. DE ATOCHA 08:15 10:05 15:56
CIUDAD REAL 09:13 11:06 17:04
PUERTOLLANO 09:36 11:24 17:22
CORDOBA 10:25 12:14 18:10
CADIZ 14:54 14:54 21:08
HUELVA 14:52

Cádiz / Huelva / Madrid
HUELVA 16:50
CÁDIZ 08:00 16:25
CORDOBA 10:51 19:00 19:22
PUERTOLLANO 11:41 19:49 20:11
CIUDAD REAL 11:59 20:07 20:29
MADRID P. DE ATOCHA 13:04 21:11 21:41

INSTALACIONES ELECTRICAS DE ALTA Y BAJA TENSION
MONTAJES ELECTRICOS CRESCENCIO PEREZ

INSTALACION DE:
* ACUMULADORES DE CALOR
* AIRE ACONDICIONADO
* ANTENAS DE TELEVISION
* SONIDO
* AUTOMATISMOS Y MANTENIMIENTOS
* BOMBAS DE POZOS Y SONDEOS

Ctra. Carrión, Nave 82 - CIUDAD REAL
Teléfonos: 926 23-27-37/23-27-38
C/ Los Cocheros, 15 - CARRION DE CVA. (Ciudad Real)
Telefono:926 81-43-21

SERVICIOS FUNERARIOS NUESTRA SRA. DEL PRADO, S.L.
SERVICIO 24 HORAS
C/ Camino de la Guija, 21 - 13002 CIUDAD REAL
Telf.: 926 22 14 15 - 926 23 18 02

TANATORIO-CREMATORIO CIUDAD REAL

CREMATORIO SALAS VELATORIO SALA AUTOPSIA CAPILLA EXPOSICION DE ARCAS CAFETERIA FLORISTERIA

SERVICIOS FUNERARIOS VALDEPEÑAS
TANATORIO INCINERACIONES TRASLADOS NACIONALES E INTERNACIONALES
C/ Buensuceso, 40 - VALDEPEÑAS - Telf.: 926 31 02 02

EXPOSICIÓN

Fotografía humanitaria

El Museo Municipal Elisa Cendrero de Ciudad Real acoge, hasta el próximo día 14 de septiembre, una exposición de fotografía humanitaria, correspondiente a las muestras presentadas por los artistas en el VI Premio Internacional 'Luis Valteña'. Este premio ha sido organizado por la Asociación Médicos del Mundo.

MUSEO MUNICIPAL ELISA CENDRERO DE CIUDAD REAL

EXPOSICIONES

Fiesta del Vino

El Centro de Arte 'Carmen Arias' de la localidad ciudadrealense de Socuéllamos acoge, con motivo de la celebración de la III Fiesta Internacional del Vino de la Mancha, en honor a la patrona 'La Virgen de Loreto', las exposiciones: 'Tierra', colección de pintura de Fidel Fernández y 'Antología del Vino', de las sociedades 'Cristo de la Vega' y 'Virgen de Loreto'.

CENTRO DE ARTE 'CARMEN ARIAS' DE SOCUÉLLAMOS

EXPOSICIÓN

Exposición de Caja Madrid

La Obra Social de Caja Madrid organiza, en la Sala de Exposiciones de esta entidad, situada en la calle Calatrava número 7 de Ciudad Real, una exposición sobre iconos rusos, cajas lacadas y huevos pintados. La muestra, que permanecerá hasta el próximo 2 de octubre, podrá visitarse en horario de 18 a 21 horas.

OBRA SOCIAL DE CAJA MADRID

AGENDA72

ARTE

Un viaje en el tiempo de la mano de 'El Quijote'

Exposición de esculturas, libros cervantinos y visita virtual por los escenarios de Alonso Quijano. De lunes a sábado, de 10 a 14 horas; en horario de mañana y de 17 a 20 horas, en horario de tarde. Los domingos estará abierto al público de 10 a 14.

MUSEO DE 'EL QUIJOTE'

Arte sacro

Exposición permanente de arte sacro. De martes a viernes, de 10 a 14 horas, de forma continuada. Sábado de 10 a 12 horas, mientras que los domingos y lunes permanecerá cerrado al público.

MUSEO DIOCESANO

Palmero

El Museo Palmero situado en la localidad ciudadrealense de Almodóvar del Campo acoge una colección iconográfica de El Quijote. El teléfono para concertar gufa es el 926 46 40 04 y el teléfono del Ayuntamiento el 926 48 30 72.

ALMODÓVAR DEL CAMPO

'Hace 3 millones de años'

El Museo Provincial de Ciudad Real acoge la exposición 'Hace tres millones de años'. Se trata de una muestra que recrea animales del Terciario realizados a partir de los restos de fósiles encontrados en el yacimiento arqueológico de 'Las Higuieruelas'. Esta exposición acerca al público la fauna y ambiente que existió en la zona del Campo de Calatrava durante esta época.

MUSEO PROVINCIAL DE CIUDAD REAL

Galería 'Antonia Chaumel'

La nueva Galería de Arte 'Antonia Chaumel', situada en la calle Olivo, número 20, de Ciudad Real, acoge la exposición permanente de pintura contemporánea 'Variaciones' de los artistas Martín, Peña y Labeña. El horario de visita es de lunes a viernes de 11 a 14 horas y de 18 a 21 horas. Los sábados estará abierta en horario de mañana.

GALERÍA ANTONIA CHAUMEL DE CIUDAD REAL

Joan Hernández Pijuán

El artista catalán Joan Hernández Pijuán expone sus trabajos de papel en la Galería Fúcares de Almagro. La muestra se mantendrá hasta el 30 de septiembre.

GALERÍA FÚCARES DE ALMAGRO

Exposición 'Ciudad de Alcázar'

El Museo Municipal de Alcázar de San Juan, acoge, desde el día 30 de agosto, la VII Exposición Internacional de Pintura y Fotografía 'Ciudad de Alcázar de San Juan'. El horario de visitas de esta muestra será de martes a sábados, de 12 a 2 horas y de 19 a 21. Los domingos y festivos será de 12 a 2.

MUSEO MUNICIPAL DE ALCÁZAR

EXPOSICIÓN



Colección Fórum Filatélico. El Museo Municipal López Villaseñor de Ciudad Real acogerá del 18 de septiembre al 2 de noviembre próximos la colección de pintura antigua española y Flamenca de los siglos XVI y XVII compuesta por cincuenta y dos obras. La muestra podrá visitarse de martes a sábado de 10 a 14 horas y de 17 a 20 horas. Los domingos el horario es de 10 a 14 horas.

Colección de Paisajes

Con el título 'Paisajes de un siglo de Colección, 1889-2002', el CEX, Centro de Exposiciones de la Diputación Provincial de Ciudad Real, se llena de imágenes que harán las delicias de los amantes de la naturaleza. Estará expuesta todo el mes de septiembre, en horario de lunes a viernes, de 9 a 14 horas, y sábados de 10 a 14 horas.

CENTRO DE EXPOSICIONES DE LA DIPUTACIÓN

Alicia Madroñero

El Museo Municipal de la localidad ciudadrealense de Puertollano acoge la exposición de la artista Alicia Madroñero Galindo. La artista autodidacta ofrece a los visitantes una muestra de variados contenidos temáticos, en la que utiliza diversas técnicas pictóricas y en la que refleja su vocación al dibujo y a la pintura.

MUSEO MUNICIPAL DE PUERTOLLANO

CONCURSOS

Premio de poesía

El Ayuntamiento de Ciudad Real, a través de su concejalía de Cultura, ha convocado el 'VI Premio de Poesía'. En él podrán participar los escritores de cualquier nacionalidad que deberán presentar sus obras, con tema libre y una extensión mínima de 250 versos y máxima de 750, antes del 24 de octubre.

AYUNTAMIENTO DE CIUDAD REAL

D. O. 'La Mancha'

El Consejo Regulador de la D.O. 'La Mancha' ha convocado diversos certámenes dentro del programa 'Vino y Cultura'. La convocatoria incluye el 'X Concurso de Vinos para hostelería y restauración', el 'VII Certamen Literario', la 'IX Exposición de Fotografía' y la 'VIII Exposición Nacional de Pintura'.

CONSEJO REGULADOR DE LA D.O. 'LA MANCHA'

XLVIII Concurso Nacional 'Abeja de oro'

La Agrupación Fotográfica de la localidad de Guadalajara ha convocado una nueva edición del concurso nacional 'Abeja de Oro' y 'Abejorillo de plata'. La admisión de obras está abierta hasta el día 24 de octubre de 2003 y se pueden enviar a: c/Benito-Chávarri, 7. 19001. Guadalajara. O al apartado de Correos número.29. Guadalajara 19080.

AGRUPACIÓN FOTOGRÁFICA DE GUADALAJARA

XXXI Concurso Literario 'López Rojas'

El centro cultural de Montiel convoca el XXXI Concurso Literario 'López Rojas' en las fiestas del Santo Cristo. Tanto en verso como en prosa, sus autores deberán presentar un trabajo inédito de tema libre y serán enviados al centro cultural 'Castillo de la Estrella', Montiel, 24 horas antes del día 9 de septiembre con la modalidad a la que se opte.

CENTRO CULTURAL 'CASTILLO DE LA ESTRELLA'

HOY

12 de septiembre de 2003

Faltan 111 días para que comience el año 2004

Santoral

Autónomo, Hierónides, Leoncio, Serapión, Selenio, Valeriano, Estratón, Macedonio, Teóculo, Taciano, mártires; Curonato, Sacerdote, Silvino, obispos; Vifredo, abad; Guido.

Misa: de feria.

LA SUERTE

Cupón Pro Ciegos

| | | |
|-----------|------------|--------|
| JUEVES | 11/09/2003 | 81.968 |
| MIÉRCOLES | 10/09/2003 | 23.927 |
| MARTES | 09/09/2003 | 62.008 |
| LUNES | 08/09/2003 | 16.785 |
| VIERNES | 05/09/2003 | 48.904 |

Reintegros a la última cifra, tercera cifra (centena) y primera cifra (decena de millar) del número premiado.

Supercupón ONCE

| | | |
|-----------|------------|--------|
| DOMINGOS | 07/09/2003 | 14.153 |
| Reintegro | | 3 |
| Serie | | 002 |

Lotería Primitiva

| | | | |
|--------|------------|-------------------|----------|
| JUEVES | 11/09/2003 | 13-14-15-29-44-46 | C:42 R:0 |
| SÁBADO | 06/09/2003 | 7-13-19-38-39-46 | C:3 R:3 |

Bono Loto

| | | | |
|-----------|------------|-------------------|----------|
| MIÉRCOLES | 10/09/2003 | 6-14-16-17-42-47 | C:49 R:1 |
| MARTES | 09/09/2003 | 3-21-25-34-38-42 | C:12 R:6 |
| LUNES | 08/09/2003 | 16-19-28-30-32-43 | C:12 R:2 |
| VIERNES | 05/09/2003 | 14-28-29-34-37-40 | C:7 R:5 |

Gordo de la Primitiva

| | | | |
|---------|------------|-----------------|----------|
| DOMINGO | 07/09/2003 | 3-5-32-42-48-49 | C:12 R:5 |
|---------|------------|-----------------|----------|

Lotería Nacional

| | | |
|-------------------------|---------------|----------|
| JUEVES 11 DE SEPTIEMBRE | Primer Premio | 44.892 |
| | Reintegros | 1, 2 y 8 |
| SÁBADO, 6 DE SEPTIEMBRE | Primer Premio | 53.939 |
| | Reintegros | 1, 4 y 9 |

REGISTRO CIVIL

Nacimientos

Enrique García Navarro hijo de Juan Enrique García Bastante y Balbina Navarro Pérez

Defunciones

Juan Fernández Fernández de 42 años, Benito Ramón Selas Bonales de 92 años y Luis Prado Fernández de 70 años.

FARMACIAS

CIUDAD REAL

►Cayetano Sempere / Barriada Los Ángeles
Diurna
Encarnación Sánchez / Toledo, 49
Abierta las 24 horas

PUERTOLLANO

►Ángela Arreaza / Conde Valmeseda, 6
Diurna
M. Antonieta Torné/ Av. 1 de Mayo, 15
Abierta las 24 horas

TOMELLOSO

►Pilar Penedés / D. Víctor, 34
Abierta las 24 horas.
Teresa Menchén/ A. Huertas, 11
Apoyo

VALDEPEÑAS

►Menchén C.B. / Escuelas, 53
Abierta las 24 horas

MANZANARES

►Rosa María Galiani / Carretera La Solana, 16
Abierta las 24 horas.

ALCÁZAR DE SAN JUAN

►Cristina Mazarrón / Castelar, 54

CUMPLEN AÑOS

Hoy cumplen años los siguientes personajes: Vicente Belda, director del equipo Kelme, 49 años; Fermín Bohorquez, ganadero, 70 años; Gustavo Pérez Puig, director del teatro español, 73 años; Germán Sánchez Ruipérez, editor, 77 años, (foto).



LA RECETA



ADOLFO MUÑOZ
RESTAURADOR

Ensalada tibia de bacalao

Ingredientes

600 gr de lomo de bacalao sin espinas, 1 1/2 kg. De naranjas, 1 manojo de cebollas finas, Aceitunas negras de pote, 1 manojo de albahaca, 2 dl. De aceite de oliva virgen.

Preparación

El bacalao se banquea muy ligeramente para sacar las láminas, se reserva. Se pelan las naranjas sacando los gajos. Las cebolletas se limpian y se cortan en tacos de 5 cm en juliana. Las lechugas se lavan y se colocan en forma de abanico, se van añadiendo los gajos de naranjas y las láminas de bacalao. Con la cebolleta y la albahaca hacemos lo mismo. Las aceitunas se sacan el hueso y se colocan debidamente, con los demás elementos de decoración los vamos colocando consiguiendo un buen contraste de colores y sabores.



VIDA SOCIAL



Reunión de la APEC. La Comisión de Urbanismo de la Asociación Provincial de Empresarios de la Construcción (APEC), presidida por Mariano León, ha mantenido la primera reunión después de las vacaciones estivales. En la misma se analizaron las últimas novedades que afectan al sector. El punto principal fue el estudio del último borrador de Decreto de Vivienda de Protección Pública.



Mancomunidad del Jabalón. El delegado de la Junta, Santiago Moreno, comunicó ayer al presidente de la Mancomunidad de Servicios del Jabalón, Nicasio Peláez, que la Junta colaborará con Manserja para sufragar la segunda fase de la sede de la mancomunidad en Valdepeñas. La mancomunidad ya dispone del proyecto de ampliación y tiene previsto utilizar las nuevas dependencias para ubicar la Oficina de Información al Consumidor.



Cambios en el centro. La calle Ruiz Morote de la capital ciudadrealeña cambiará su imagen en un futuro próximo y es que la única casa baja que quedaba en esta zona céntrica de la capital ha sido adquirida por una constructora, por lo que es de suponer que en ella se construirá un bloque de viviendas. Y es que ya van siendo muy pocas las construcciones bajas que se mantienen. / T.FERNÁNDEZ DE MOYA

HOY FELICITAMOS A...

Las fotografías para esta sección se depositarán en el buzón que a ese efecto se encuentra en la recepción del periódico, con, al menos, una semana de antelación, y deberán incluir en su reverso la edad, nombre y apellidos del interfecto al que se felicita.

PARA EL 'HOY FELICITAMOS A...'

DATOS DEL FELICITADO

Nombre y Apellidos

Fecha nacimiento

Colegio

Localidad

Nº de suscriptor (si lo es)

LA TRIBUNA DE CIUDAD REAL publica diariamente esta sección destinada a felicitar. Para ello, adjúntenos, junto a este cupón, la fotografía de la persona a la que desea felicitar. Rellene este cupón y envíelo, junto a una fotocopia del DNI, a la sección «Hoy felicitamos a...». La Tribuna de C. Real. C/ Juan II, 7. Primera Planta. 13001 Ciudad Real

en marcha... en marcha...
Estamos en marcha...
en marcha... en marcha...

DE CIUDAD REAL
La Tribuna



EN CASTILLA LA MANCHA

HOY

Por encima de 30 grados. La jornada de hoy transcurrirá con tiempo anticiclónico en todas las provincias y con ambiente caluroso ya durante la segunda mitad del día, aunque todavía la madrugada se mantuvo fresca. En general, las temperaturas seguirán en ascenso durante este fin de semana.

AYER EN CIUDAD REAL

TEMPERATURA

| | | |
|--------|------|---------|
| máxima | 31,2 | 17,00 h |
| mínima | 13,4 | 06,20 h |

PRESIÓN: 961 mb/nivel mar
VIENTO: NE
LLUVIA: 0 L/M2

AYER EN PUERTOLLANO

TEMPERATURA

| | | |
|--------|------|---------|
| máxima | 32,2 | 17,00 h |
| mínima | 13,4 | 06,20 h |

PRESIÓN: 961 mb/nivel mar
VIENTO: NE
LLUVIA: - L/M2

HOY EN...

CASTILLA LAMANCHA Máx./Mín.

| | | |
|----------------------|----|----|
| Albacete | 33 | 13 |
| Ciudad Real | 33 | 16 |
| Talavera de la Reina | 33 | 14 |
| Cuenca | 31 | 13 |
| Guadalajara | 32 | 11 |
| Toledo | 34 | 15 |
| Puertollano | 34 | 15 |

ESPAÑA Máx. Mín.

| | | |
|-----------------|----|----|
| Coruña | 24 | 16 |
| Lugo | 26 | 11 |
| Orense | 32 | 14 |
| Pontevedra | 28 | 16 |
| Santiago | 27 | 15 |
| Oviedo | 24 | 13 |
| Santander | 21 | 17 |
| Bilbao | 23 | 16 |
| San Sebastián | 22 | 17 |
| Vitoria | 23 | 12 |
| Pamplona | 24 | 14 |
| Huesca | 26 | 14 |
| Teruel | 24 | 10 |
| Zaragoza | 27 | 16 |
| Logroño | 25 | 15 |
| Barcelona | 27 | 20 |
| Lleida | 29 | 13 |
| Girona | 29 | 15 |
| Tarragona | 28 | 19 |
| Ávila | 26 | 10 |
| Burgos | 27 | 11 |
| Soria | 26 | 12 |
| Segovia | 27 | 12 |
| Palencia | 26 | 12 |
| Valladolid | 28 | 12 |
| Zamora | 27 | 13 |
| Salamanca | 28 | 10 |
| Madrid | 31 | 17 |
| Badajoz | 35 | 16 |
| Cáceres | 33 | 19 |
| Alicante | 28 | 17 |
| Castellón | 28 | 17 |
| Valencia | 29 | 18 |
| Murcia | 30 | 18 |
| Almería | 28 | 20 |
| Cádiz | 33 | 24 |
| Córdoba | 35 | 16 |
| Huelva | 36 | 17 |
| Granada | 31 | 12 |
| Jaén | 29 | 18 |
| Málaga | 28 | 17 |
| Sevilla | 36 | 17 |
| P. de Mallorca | 27 | 18 |
| Las Palmas G.C. | 25 | 22 |
| Sta. Cruz Tfe. | 27 | 22 |
| Ceuta | 24 | 20 |
| Melilla | 28 | 22 |

HOY

Seguirá el sol y el ascenso térmico. Para la jornada de hoy no se esperarán grandes novedades. En el cielo podrán a parecer algunas nubes medias y altas en el norte, pero serán muy poco significativas. Las temperaturas máximas experimentarán un nuevo ascenso que dejará a toda la mitad sur con ambiente caluroso al mediodía.

MAÑANA

Un poco más de calor. El fin de semana empezará con tiempo muy estable y soleado en todo el país. Las temperaturas seguirán en ligero ascenso en toda la Península, aunque se notará más en la mitad oeste. Cabe destacar los termómetros por encima de los 30 grados en toda la meseta norte con mínimas suaves. En la mitad sur, hará más calor.

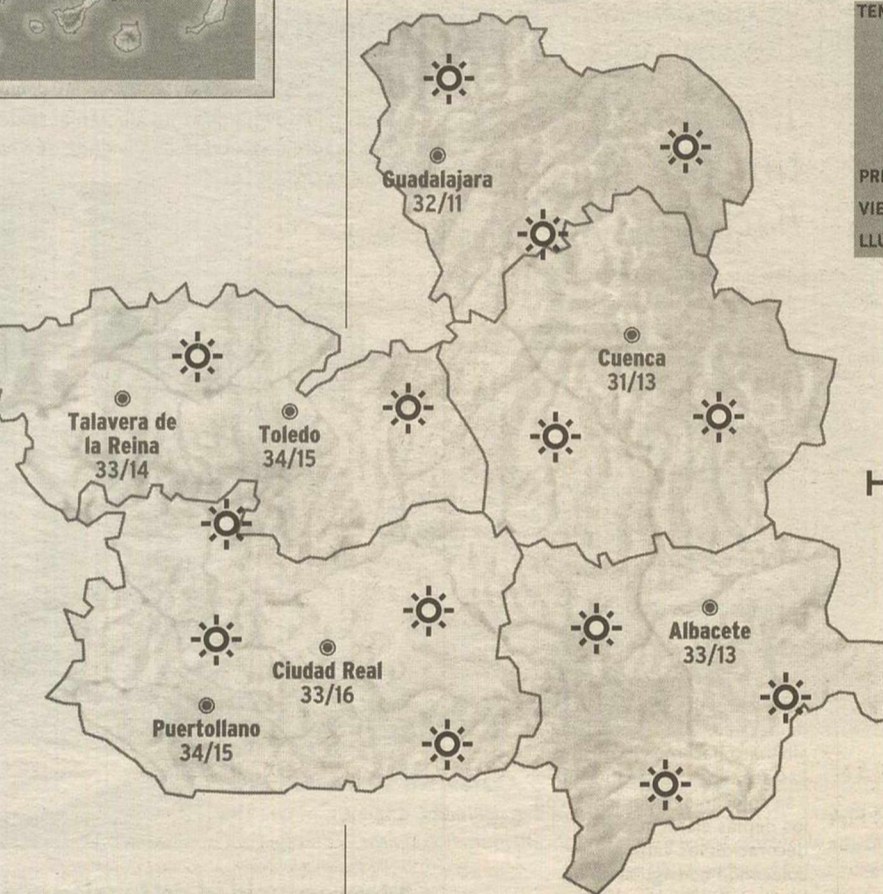

EN CIUDAD REAL Hoy ya hará calor.

Durante la jornada de hoy, el cielo de la provincia de Ciudad Real permanecerá casi despejado salvo algunas nubes altas poco importantes. las temperaturas subirán más y esta tarde se podrá hablar ya de calor durante las horas centrales del día.



SÁBADO



Fin de semana caluroso. El tiempo durante este fin de semana presentará cielos prácticamente despejados en todas las provincias y temperaturas en ascenso. Las mínimas se recuperarán y las madrugadas quedarán ya suaves. Las máximas dejarán un ambiente más caluroso.

DOMINGO



Se acaba la semana con calor. La jornada del domingo será de nuevo muy soleada con cielos despejados y tiempo muy estable. Las temperaturas experimentarán un nuevo ascenso, por lo que el ambiente durante las horas centrales del día será de calor prácticamente veraniego.

NIVELES DE LOS PANTANOS

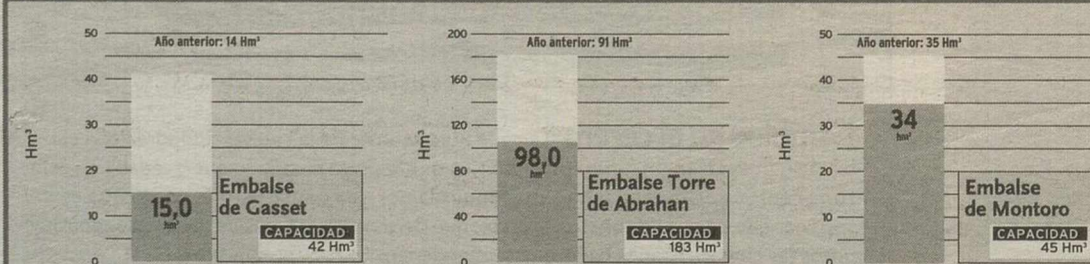

EL PLUVIÓMETRO

Datos del año hidrológico actual (L/m2)

| | |
|--------------------------------|-------|
| Ciudad Real | |
| Septiembre | 0,5 |
| Agosto | 18,8 |
| Julio | 0,0 |
| Junio | 4,3 |
| Total año hidrológico | 341,0 |
| Total año hidrológico anterior | 380,0 |
| Año más lluvioso 1968_69 | 719,4 |

Año hidrológico desde el 1 de septiembre hasta el 31 de agosto del año siguiente.

MUNDO Máx. Mín.

| | | |
|------------|----|----|
| Atenas | 32 | 22 |
| Bruselas | 21 | 11 |
| Amsterdam | 20 | 11 |
| Copenhague | 18 | 13 |
| Berlín | 21 | 13 |
| Estocolmo | 16 | 11 |
| Ginebra | 22 | 11 |
| Moscú | 14 | 8 |
| Lisboa | 32 | 21 |
| Londres | 22 | 13 |
| Zurich | 20 | 10 |
| Miami | 32 | 24 |
| Nueva York | 25 | 16 |
| Oslo | 12 | 9 |
| París | 23 | 15 |
| Praga | 20 | 12 |
| Roma | 26 | 13 |
| Viena | 18 | 13 |

GUÍA DE RESTAURANTES

CAPITAL

RESTAURANTE HOTEL SILKEN

ALFONSO X

Situado en el centro de la ciudad, donde podrá degustar de una cocina variada, de calidad y con un esmerado servicio. Disponemos de salones privados para comidas de empresa y celebraciones.

CALLE CARLOS VAZQUEZ 8 - TEL. 926-224281 CIUDAD REAL

RESTAURANTE

ALMANZOR

El restaurante donde puede llegar sin necesidad de conducir. Le ofrece menú del día, menú ejecutivo, con extensa carta de especialidades de cocina, carnes a la parrilla, cocina cinégetica, abierto a sugerencias.

C/ BERNARDO BALBUENA, 14. TEL. 926-214303. CIUDAD REAL

RESTAURANTE

TORREÓN DE FUENSANTA

Restaurante abierto todos los días. Bodas, bautizos, comuniones y reuniones de empresa.

CRTA. FUENSANTA, KM. 1,400. TEL. 926-692101. CIUDAD REAL

RESTAURANTE SÁNDALO

Elegante establecimiento de obligada visita si se desea apreciar una de las mejores cocinas de la provincia. Originalidad y excelentes calidades para deleitar al comensal más exigente.

RONDA DEL PARQUE (URBANIZACIÓN LOS GIRASOLES)
TELÉFONO: 926 21 06 06 - CIUDAD REAL

RESTAURANTE PIZZERÍA CARPELI

Pastas, pizzas, ensaladas, carnes, pescados, y un esmerado servicio a domicilio.

CALLE ALCÁNTARA, 8. TEL. 926-254479. CIUDAD REAL

RESTAURANTE VILLARREAL

PABLITOS

Le ofrecemos una amplia gama de carnes, pescados, mariscos, sin olvidar nuestros entrantes y menús diarios con cuatro primeros platos variados y cuatro segundos platos que cambiamos continuamente.

C/ POSTAS, 12. TEL. 926-214531. CIUDAD REAL

LAGUNA BAR RESTAURANTE

Menús caseros, variedad de elección de platos por tan sólo 7 euros.

LA SOLANA, 38 TEL. 926-216916. CIUDAD REAL

RESTAURANTE CHINA CITY

Comida clásica china. Especialidad en arroz tres delicias, pollo al limón y cerdo en salsa picante. Comidas a domicilio.

C/ MATA 23-24. TEL. 926-256035 Y 926 231600. CIUDAD REAL

TORREÓN RESTAURANTE

Empresa con más de 30 años de experiencia en el sector de la hostelería, en continuo proceso de innovación, sin perder de vista la cocina típica de la región.

AVENIDA DEL TORREÓN, 7. TEL. 926-228313. CIUDAD REAL

MIAMI PARK

Bacalao asado con hongos; terrina caramelizada de foie y manzana. Con aparcamiento y salón privado. Con tarjeta de crédito.

Con acceso para discapacitado. Aire acondicionado. Menú del día: 25,84 euros.

RONDA CIRUELA, 34. TEL. 926-271107. CIUDAD REAL

HOTEL DOÑA CARLOTA

Cocina regional e internacional. Especialidad en menú de empresa, banquetes, cocktails y todo tipo de eventos. Disponemos de 9 salones totalmente independientes.

RONDA DE TOLEDO, 21 TEL. 926-231610. CIUDAD REAL

RESTAURANTE GRAN MESÓN

Un restaurante para no perderse si se visita Ciudad Real porque es una oportunidad única de saborear los platos de un genio de la gastronomía como certifican todos los premios que ha recibido.

RONDA CIRUELA, 34 TEL. 926-227239. CIUDAD REAL

RESTAURANTE CHURRERÍA

BACHILLER

Especialidad en cocina manchega y casera.

CALLE MONTESA, Nº5. TEL. 926-252924. CIUDAD REAL

RESTAURANTE

CASA JULIÁN

Especialidad en comidas caseras, con ideas para Empresas, Bautizos y Comuniones. Gran terraza de verano.

CALLE SAN URBANO, 27. TEL. 926-215497. CIUDAD REAL

RESTAURANTE GRAN MESON



Un restaurante para no perderse si se visita Ciudad Real. Una oportunidad única de saborear los platos de un genio de la gastronomía como certifican todos los premios que ha recibido.

RONDA CIRUELA, 34 TEL. 926-227239. CIUDAD REAL.

foto: Rueda Villaverde

RESTAURANTE

LA MANCHA

Deguste la mejor cocina regional en el marco más típico de puro estilo manchego. Bodas, bautizos, comuniones, convenciones y comidas de empresa. Local climatizado, ideal para las celebraciones más especiales.

C/ GUADALMEZ, 13. TEL. 926-211341. CIUDAD REAL

RESTAURANTE ESPAÑA

La cocina que ofrece el restaurante es típicamente manchega, destacando entre sus platos el cordero asado y el pisto elaborado a la manera tradicional. Menús variados con diferentes variedades de la tierra dónde elegir.

PLAZA DEL PILAR, 7. TEL. 926-214096. CIUDAD REAL

RESTAURANTE

LA CALETA

Cocina mediterránea, especialidad en arroces: arroz con bogabante, abanda, negro... Carnes, pescados y mariscos.

CALLE HUERTOS, 3. TEL. 926-220955 - 687 50 00 22. CIUDAD REAL

RESTAURANTE ASADOR

SAN HUBERTO

El Restaurante Asador San Huberto podrá disfrutar de la buena cocina en horno de leña, en un ambiente muy agradable, donde celebrar homenajes, comidas, comidas de empresa, etc. atendidos por los mejores profesionales.

Especialidad en asados de cordero lechal manchego y cochinillo, carnes rojas a la brasa, chuletillas, pescados y mariscos frescos del día y nuestra repostería casera.

C/ PASAJE GENERAL REV, 8. TEL. 926-252254. CIUDAD REAL

RESTAURANTE

LA CASONA

Asados en horno de leña, pescados a la brasa, Holandesa; pil pil; riojana, arroces. Restaurante para 150 comensales, salón de celebraciones 400 personas, patio delos Madroños 300 personas, Restaurante con sala de juegos «La Ciudad Encantada» y discoteca «La Ribera Tropical». Abierto todos los días a medio día, viernes y sábados por la noche.

AVDA DE LOS DESCUBRIMIENTOS, S/N - TEL. 926223353, CIUDAD REAL

CAFETERIA RESTAURANTE

DON SANCHO

Amplia Cafetería y luminosa, donde en ella podrá degustar, raciones de alta calidad.

Restaurante Rústico y acogedor, cocina esmerada con platos típicos y originales, especialidad en asados al estilo castellano Bacalaos y Ciervos. Gran bodega con excelentes caldos.

C/ALTAGRACIA, 50 TEL. 926 25 68 53, CIUDAD REAL

RESTAURANTE MARISQUERIA

CASABLANCA

Primera casa de mariscos y pescados. Descubra los secretos de la buena mesa y disfrute de la mejor gastronomía: mariscos, pescados y carnes de primerísima calidad. Acérquese a conocer "El Camarote" y el "Salón de Caza" y, por supuesto, descubra el sabor cálido y entrañable de "El Patio".

C/ CRTA. CARRIÓN, S/N. TEL. 926-211341. CIUDAD REAL

PROVINCIA

RESTAURANTE CAMPO BLANCO

Cocina tradicional manchega. Exquisitos platos cocinados al más puro estilo de la tierra.

C/ CRTA. C. REAL-DAIMIEL, KM. 256. TEL. 926-810036. TORRALBA CVA.

RESTAURANTE CASA PEPE

Variación con calidad. Situado a 10 min. de C. Real. Calidades de cocina y servicio que cuadran con el estilo de sus instalaciones.

CRTA. N-430, KM. 317. TEL. 926-814079. CARRIÓN DE CALATRAVA.

RESTAURANTE LA ENCOMIENDA

Casa decorada de forma rústica, cálida y acogedora, desde donde se divisa el Castillo de Calatrava (S. XII). Nos ofrece una cocina regional con buenas materias primas y una sencilla elaboración. Platos recomendados: gachas, duelos y quebrantos y perdiz escabechada.

QUEPO DEL LANO, 34 LA ALAMEDA-VILLANUEVA DE SAN CARLOS. TEL. 926-879169.

MESÓN DE LA DUQUESA

PARQUE NACIONAL 'LAS TABLAS DE DAIMIEL'

Cocina típica manchega (asadillo, pistoy gachas). Carnes rojas de primera calidad y cordero asado). Servicio esmerado, ambiente campero.

CRTA. DAIMIEL, LAS TABLAS, KM. 10. TEL. 926-693183 / 84. DAIMIEL

RESTAURANTE VALLECORZO

HOTEL PARQUE CABAÑEROS****

Recientemente inaugurado, de exquisita y cálida decoración. Podrá degustar la más alta cocina en platos de Caza, además de las recetas de nuestra cocina tradicional Manchega. Especialidad en Chuletón de Buey a la Piedra. Amplia y selecta Bodega climatizada con los mejores caldos de la Región y del resto de España.

C/ REAL - TEL. 926- 775477. HORCAJO DE LOS MONTES CIUDAD REAL

RESTAURANTE VILLA MIGUEL TURRA

Salón típico Campo de Calatrava, la de mayor variedad de la cocina manchega y de diseño.

CTRA. MIGUEL TURRA, KM. 15. C/SEGADORES, 21. P. IND. LA ESTRELLA. TEL. 926-24 2860. MIGUEL TURRA.

RESTAURANTE VENTA DEL QUIJOTE

Típico restaurante manchega con la más pura comida de la tierra.

CALLE EL MOLINO, 4. TEL. 926-57610. PUERTOLÁPICE

RESTAURANTE ASADOR

LA MEMBRILLEJA

Conjunto arquitectónico manchego del siglo XIX. La tranquilidad y el sosiego de una sociedad preindustrial más en armonía con la naturaleza. Cocina casera con toques creativos, tenemos a su disposición todo tipo de menús basados en la cocina tradicional y manchega, adaptados a las necesidades del cliente.

CRTA. POZUELO-TORRALBA, KM. 5. TEL. 926-693064 - 679 129484.

MESÓN RESTAURANTE

LAS NIEVES

La antigüedad de este restaurante procede, según documento conservado por su propietario, del año 1605. Sorprende el Mesón Resturante "Las Nieves" por la riqueza artística de su ornamentación, por la belleza de su entorno, por sus históricas instalaciones y, ante todo, por el nivel de excelencia conseguido en sus fogones.

CRTA. BOLAÑOS-DAIMIEL (SANTUARIO NTRA. SRA. DE LAS NIEVES)

TEL. 926 87 05 63 - ALMAGRO.

RESTAURANTE

LA FONDA DE ALBERTO

Casa de comidas. Donde podrá degustar en un ambiente cálido y acogedor de las mejores tapas, los mariscos más frescos, la comida casera como en su casa, la rica cocina de nuestra tierra y sin olvidar la cocina contemporánea. Atendidos por los mejores profesionales del sector.

C/ CRISTO, 67 TEL. 926 31 61 76 / FAX: 926 31 61 77. VALDEPEÑAS

RESTAURANTE LA VENDIMIA

HOTEL CASA - PALACIO SANTA

CRUZ****

Recientemente inaugurado, junto con el Hotel y ubicados en una casa solariega antiguo palacio del siglo XVII y en cuya restauración resalta su singular arquitectura. El restaurante instalado en un acogedor comedor, está decorado elegantemente creando un ambiente tranquilo y agradable. Cocina manchega e internacional con platos cuidadosamente elaborados y alto nivel gastronómico, magníficos postres y excelente bodega. Terraza de verano

C/ Mº DEL ROSARIO LAGUNA, 6 TEL. 926 349060 SANTA CRUZ DE MEDELA

TODO EL CINE

CIUDAD REAL

CINES LAS VÍAS Lunes, martes y jueves, se suprime el primer pase de todas las salas

Calle Eras del Cerrillo, 1 Sesiones matinales: niños 2 euros, adultos 3 euros. Sesiones Golfas: precio 3 euros, presentando las tarjetas JOVEN MUNICIPAL ó CONSEJOVEN 2 euros. Teléfono de reserva 926-2734

| | | | | | | | | | | |
|---|---|---|---|---|---|---|---|--|---|--|
|  <p>SALA 1 18:15 - 20:30 - 23:00</p> |  <p>SALA 2 Doraemon y el Imperio Maya 18:15</p> |  <p>SALA 3 Se montó la gorda 20:15</p> |  <p>SALA 4 Simbad La Leyenda 7 Mares 18:15</p> |  <p>SALA 5 18:00 - 20:30 - 23:00</p> |  <p>SALA 6 Dos tontos muy tontos-2 18:15</p> |  <p>SALA 7 18:00 - 20:30 - 23:00</p> | | | | |
|  <p>SALA 2 Descongelate 22:15 22:40</p> |  <p>SALA 3 Como Dios 18:00 22:40</p> |  <p>SALA 4 Terminator-3 Revelión Máquinas 20:15 22:40</p> |  <p>SALA 6 Boat Trip 20:15 22:40</p> |  <p>SALA 8 18:00 - 20:30 - 23:00 Sesión "Golfa" Sábado: 00:50</p> |  <p>SALA 9 Los Rugrats, Vacaciones Salvajes 18:15</p> |  <p>SALA 10 ¡Salvaje! 18:00 23:00</p> |  <p>SALA 11 17:45 - 20:30 - 23:00 Sesión "Golfa" Sábado: 00:50</p> |  <p>SALA 12 17:15 - 20:00 - 22:45 Sesión "Golfa" Sábado: 00:50</p> |  <p>SALA 13 18:00 - 20:30 - 23:00</p> |  <p>SALA 14 17:45 - 20:30 - 23:00 Sesión "Golfa" Sábado: 00:50</p> |

PUERTOLLANO

HORARIO DE VERANO lunes y jueves se suspende el primer pase, MARTES CERRADO POR DESCANSO.

MULTICINES ORTEGA

Calle Cañas, 8-12

| | | | |
|--|---|--|---|
|  <p>SALA 1 18:00 - 20:30 - 23:00</p> |  <p>SALA 2 18:00 - 20:30 - 23:00</p> |  <p>SALA 5 Simbad La leyenda 18:00</p> |  <p>SALA 5 Femme Fatale 20:30 23:00</p> |
|  <p>SALA 4 18:00 - 20:30 - 23:00</p> |  <p>SALA 5 Descongelate 18:00 20:30</p> |  <p>SALA 6 18:00 - 20:30 - 23:00</p> |  <p>SALA 5 La fiesta 20:30 23:00</p> |

TODO EL ENCANTO DEL CINE



DE CIUDAD REAL

La Tribuna

¿Te gustaría estar informado de todos los estrenos de tu ciudad?

DE CIUDAD REAL

La Tribuna

SERIE DOCUMENTAL



La globalización que comenzó en el neolítico, en 'Grandes documentales'

Grandes documentales es un cajón en el que cabe hasta la gente que no tiene cabida. A partir de hoy, en este espacio se estrena una serie documental titulada *Los últimos nómadas*, compuesta por cuatro capítulos de 52 minutos de duración en la que se describe la forma de vida de estos pueblos que existen en los cinco continentes.

LA 2, 15,05 HORAS

INFANTIL



Las aventuras de Shin Chan, en CMT

Una tarde más, el niño más travieso y divertido de la televisión volverá a sorprender y hacer reír a niños y mayores con sus ocurrencias y travesuras, que pondrá a prueba la paciencia de su madre Mishiko. CMT, 19,40 HORAS

PROGRAMACIÓN DE TELEVISIÓN

| TVE 1 | LA 2 | ANTENA 3 | CMT | TELES |
|--|--|---|--|--|
| 06:00 CANAL 24 HORAS Espacio informativo en el que se recogen las noticias más importantes y destacadas de la jornada. | 07:30 TPH CLUB Espacio infantil en el que una serie de extraños personajes virtuales vivirán extrañas aventuras acompañados de los más pequeños telespectadores. Incluye: - <i>Esquimales en el Caribe</i> - <i>Caillou</i> - <i>Arthur</i> - <i>Nicolás</i> | 06:00 LAS NOTICIAS DE LA MAÑANA Espacio informativo 07:45 MEGATRIX Espacio infantil presentado por Tito y Esther Bizcarrondo. Incluye series de dibujos animados: - <i>Titeuf</i> - <i>Jimmy Neutron</i> - <i>Gadget y gadgetines</i> | 07:05 ARRASANDO (R) 07:45 POPEYE Infantil 08:10 LOS OSOS BERSTAIN Infantil 09:00 UNDERDOG Infantil 09:50 UFO BABY Infantil 10:45 EMBRUJADAS Serie 11:15 LOS FOGONES DE ADOLFO Espacio gastronómico que propone recetas de fácil elaboración y presupuesto ajustado 11:35 MÉDICO DE FAMILIA Serie de producción nacional protagonizada por Emilio Aragón. 14:00 CMT NOTICIAS 1 | 06:45 DIAGNÓSTICO ASESINATO Serie 7:30 INFORMATIVOS TELECINCO MATINAL Espacio informativo con las noticias más relevantes de primera hora de la mañana y un avance lo previsto para el día. Presenta Ana Rodríguez 09:25 LA MIRADA CRÍTICA Tertulia informativa en la que analizan y comentan los temas de mayor relevancia de la jornada. Incluye una entrevista a una personalidad sobre un tema de interés. 11:15 DÍA A DÍA Magazine veterano conducido por María Teresa Campos. 14:30 INFORMATIVOS TELECINCO |
| 09:30 LOS DESAYUNOS DE TVE Tertulia informativa en la que se analiza y comenta la actualidad y en el que se entrevista a un invitado sobre un tema de interés. Hoy: Alfredo Pérez Rubalcaba | 09:30 MALIBÚ - <i>Papá se jubila</i> - <i>Doctora Yu-Yu</i> | 09:15 LA RESPUESTA Javier González Ferrari entrevista a la candidata del PP a la presidencia de la Comunidad de Madrid, Esperanza Aguirre. | 10:45 EMBRUJADAS Serie | 09:25 LA MIRADA CRÍTICA |
| 10:00 A LAS ONCE EN CASA Serie protagonizada por Ana Obregón y Antonio Resines. | 10:15 UNA CHICA EXPLOSIVA <i>El ciberjuicio</i> | 10:00 COMO LA VIDA Magazine matinal con un variado contenido, distintas secciones e incluye noticias del corazón. | 11:15 LOS FOGONES DE ADOLFO | 11:15 DÍA A DÍA |
| 11:30 POR LA MAÑANA Magazine con un variado contenido. Presentan: Inés Ballester, Manuel Giménez. Incluye: - La cocina de Karlos Arguiñano | 11:15 XENA, LA PRINCESA GUERRERA <i>El anillo</i> | 13:10 NOTICIAS CASTILLA Y LEÓN | 11:35 MÉDICO DE FAMILIA | 11:15 DÍA A DÍA |
| 14:00 INFORMATIVO CYL | 12:00 LOS VIGILANTES DE LA PLAYA | | 14:00 CMT NOTICIAS 1 | 14:30 INFORMATIVOS TELECINCO |

| | | | | |
|---|---|-------------------------------------|---|--|
| <p>CIRUGÍA ESTÉTICA Dr. Moreno Lanseros Colegiado 19.511</p> | <p>Cardenal Monescillo, 28 13003 Ciudad Real Tel. 926 231 748</p> | <p>CENTRO MÉDICO EUROPEO</p> | <p>DIETÉTICA FISIOTERAPIA PSICOLOGÍA REUMATOLOGÍA</p> | <p>Compañías: Caser-Groupama-Mapfre-etc. Reconocimientos Médicos Medicina/Enfermería 24 h. para abonados</p> |
|---|---|-------------------------------------|---|--|

| | | | | |
|---|---|--|---|---|
| 14:30 CORAZÓN DE VERANO Espacio de crónica rosa que se ocupa de todos los personajes y famosos de la vida social así como de sus polémicas. | 13:00 TPH CLUB Espacio infantil con series de animación que más gustan a los pequeños de la casa. Incluye: - <i>El patito feo</i> - <i>Los mini monstruos</i> - <i>La pajarería de Transylvania</i> | 13:25 SABRINA Serie 13:55 LOS SIMPSON Serie de animación que relata la vida y las aventuras de una familia típica norteamericana | 15:30 CIFRAS Y LETRAS Programa concurso de carácter cultural. Presenta: Paco Lodeiro | 15:30 AQUÍ HAY TOMATE Programa dedicado a la crónica rosa con enviados especiales lugar de la noticia. Presenta Jorge Javier Vázquez, Carme Alcaide |
| 15:00 TELEDIARIO 1 Espacio informativo que recoge las principales noticias de la jornada, tanto del ámbito nacional como internacional. También resume las noticias del mundo de los deportes. | 14:30 VUELTA CICLISTA A ESPAÑA 7ª etapa. Huesca-Cauterets | 15:00 NOTICIAS 1 Espacio informativo con las noticias más relevantes de la actualidad nacional e internacional. Presentan: Susanna Griso, José A. Luque | 16:00 CINE DEL OESTE <i>Sierra prohibida</i> | 17:00 A TU LADO Programa que cuenta con el testimonio de los telespectadores sobre un tema concreto. Presenta Emma García |
| 15:55 EL TIEMPO Previsión meteorológica | 16:00 GRANDES DOCUMENTALES 16:00 -LOS ÚLTIMOS NÓMADAS Primer capítulo de esta serie que recorre la vida de algunos pueblos nómadas de la Tierra | 15:30 SABOR A TI Magazine de variado contenido con secciones de salud, moda y belleza. Incluye una tertulia sobre temas del corazón con diversos colaboradores. Presenta: Ana Rosa Quintana | 18:00 COSAS DE CASA Serie protagonizada por una familia norteamericana que debe aguantar a su peculiar vecino. | 19:30 LA QUINTA ESFERA Concurso con preguntas sobre cultura general en el que los concursantes tienen que competir entre ellos para conseguir alcanzar la última esfera, donde podrán optar a llevarse una suma de dinero. |
| 16:00 VUELTA CICLISTA A ESPAÑA 7ª etapa. Huesca-Cauterets | 17:30 EL SUEÑO OLÍMPICO. ADO 2004 18:00 TOROS Desde Albacete, toros de la ganadería de Carmen Lastra, para los rejoneadores Hermoso Mendoza, Joao Moura y Andy Cartagena. | 18:50 EL DIARIO DE PATRICIA Programa que cuenta con el testimonio de diversas personas sobre temas de lo más variopinto. | 18:20 CROCADOO 18:50 DORAEMON Serie infantil 19:40 SHIN CHAN Serie de animación protagonizada por un travieso niño de 5 años cuyo padre es un ejecutivo agresivo y su madre una ama de casa histórica. Toda una revelación de las cadenas autonómicas esta temporada. | 20:30 INFORMATIVOS TELECINCO |
| 17:30 GATA SALVAJE Telenovela | 20:00 INFORMATIVO CYL 20:35 MATRIMONIO CON HIJOS | 20:00 PASAPALABRA | 20:30 CMT NOTICIAS | |
| 18:45 CERCA DE TI Programa de testimonios al que acuden personas de todo tipo para contar sus experiencias o anécdotas. Presenta: Óscar Martínez | | | | |
| 20:00 GENTE Magazine | | | | |

LA MEJOR INFORMACIÓN... EN TUS MANOS



| | | | | |
|--|--|--|---|---|
| 21:00 TELEDIARIO 2 Informativo con toda la actualidad de la jornada, tanto del ámbito nacional como internacional | 21:05 VUELTA CICLISTA A ESPAÑA 21:35 NIKKI 22:00 LA 2 NOTICIAS 22:30 EL TIEMPO 22:35 VERSIÓN ESPAÑOLA <i>Leyenda de fuego</i> . Dirección: Roberto Lazaro. Intérpretes: Pepe Martín, Mario Zorrilla, Joan Dalmau, Jorna Crosas. | 21:00 NOTICIAS 2 Espacio informativo en el que se resumen las principales noticias de la jornada, tanto del ámbito nacional como internacional. Presentan: Matías Prats, J. J. Santos Incluye: SORTEO DEL CUPÓN DE LA ONCE | 21:30 CINE ESPAÑOL 2 <i>Al este del oeste</i> . Dirección: Mariano Ozores. Intérpretes: Fernando Esteso, Antonio Ozores. | 21:30 PECADO ORIGINAL Espacio en clave de humor sobre actualidad social |
| 21:55 EL TIEMPO 22:00 QUÉ GUSTO DE VACACIÓN Especial Los Morancos. Una vez más, los personajes de la popular familia de Omaita, pasan las vacaciones en la playa, donde vivirán nuevas y divertidas aventuras. | 00:30 CINE CLUB <i>La mujer del cuadro</i> . Dirección: Fritz Lang. Intérpretes: Edward G. Robins, Joan Bennett, Raymond Massey, Bobby Blake. | 21:30 ¿DÓNDE ESTÁS CORAZÓN? 02:00 ANTENA 3 NOTICIAS Espacio informativo con la actualidad de la jornada | 00:50 CINE ESPAÑOL <i>La playa vacía</i> . Dirección: Roberto Gavaldón. Intérpretes: Amparo Rivelles, Pilar Velázquez. La película narra la historia de Janine Shepherd, una esquiadora de fondo que iba a representar a Australia en los juegos olímpicos, pero que sufre un grave accidente. | 22:00 CINE <i>Esta abuela es un peli</i> Dirección: Raja Gosnell Intérpretes: Martin Lawrence, Nia Long, Paul Giamatti. |
| 23:15 ÉSTA ES MI HISTORIA 02:15 TELEDIARIO 3 Espacio informativo con lo más destacado de la jornada nacional e internacional. Incluye la información deportiva y la previsión meteorológica. Presenta: Diana Arias | 02:25 CINE <i>Tengo una casa</i> . Dirección: Monica Laguna. Intérpretes: Silke, Santiago Segura, Ricardo Amador, Pedro Alonso. | 02:15 PRETENDER Serie 03:05 TELEVENTA 04:45 HERMANOS DE LECHE 05:30 BETTY LA FEA Telenovela | 02:30 DE UN TIEMPO A ESTA PARTE Magazine 05:00 CIFRAS Y LETRAS Concurso | 00:15 REC 01:15 POLICÍAS DE NUEVA YORK 02:15 MÁS QUE COCHES 02:45 EN CONCIERTO 03:15 INFOCOMERCIALES 05:15 LA LÍNEA DE LA VIDA 05:45 RULET 5 06:15 NOCTURNOS |
| 02:30 CINE DE MADRUGADA <i>El gran despiñarro</i> | 03:45 EURONEWS Informativo | | | |
| 04:30 CANAL 24 HORAS Informativo con las principales noticias de la jornada. | | | | |

NOTA: Esta programación puede verse modificada por el desarrollo de la Copa de Europa de Naciones de Hockey.

HUMOR



Otro golpe de gracia de Los Morancos al verano

Un verano más, un clásico menos —por disfrutar, claro—. Se trata de ese especial con que Los Morancos y La Primera, juntos los tres, obsequian a la audiencia para consolarla en esta trágica época del año en la que terminan las vacaciones. De ahí el título que han elegido para la ocasión: *Qué gusto de vacaciones*.

TVE 1. 22,00 HORAS

'ÉSTA ES MI HISTORIA'



'Ésta es tu oportunidad'

Ana García Lozano ofrece la quinta edición de *Ésta es tu oportunidad*, un concurso para artistas noveles en el que actuarán como estrellas invitadas Raúl, Joan Tena, P.J. Hermosilla y Pimpinela.

TVE 1. 23:15 HORAS

CANAL +

- 07:55 CNN +. NOTICIAS
- 08:20 GOLF. BIRDIE
- 08:45 FÚTBOL MUNDIAL
- 09:10 LO + PLUS: Magazine con entrevistas a personajes del mundo de la cultura y distintas secciones en las que se conjugan las noticias sobre cine, con el humor y la información sobre las últimas tendencias literarias.
- 10:00 CINE *Armageddon*. Dirección: Michael Bay. Intérpretes: Bruce Willis, Ben Affleck, Liv Tyler, Billy Bob Thornton, Will Patton, Peter Stormare. Un asteroide del tamaño de Texas apunta directamente, amenazante, a la Tierra.
- 12:25 NATIONAL GEOGRAPHIC

CANAL SUR

- 07.00 ALBOREÁ (MÚSICA)
- 08.00 LA BANDA Programa infantil.
- 11.20 DE POCAS POCAS PULGAS Telenovela.
- 13.00 EMBRUJADA Serie
- 13.25 A COCINAR Programa de cocina.
- 14.00 CANAL SUR NOTICIAS Informativo general, con atención a las noticias de Andalucía.
- 15.20 ANDALUCÍA ES DE CINE Sanlúcar la Mayor
- 15.25 CONTRAPORTADA Espacio informativo con noticias y comentarios de sociedad.
- 16.15 VERANO Y MEDIO Actualidad y sociedad.

LAS PELÍCULAS DE HOY

La mejor del día

LA 2 00:30

LA MUJER DEL CUADRO

★★★★

Título original: "The Woman in the Window". EE.UU. 1944. Dirección: Fritz Lang. Intérpretes: Edward G. Robinson, Joan Bennet, Raymond Massey, Dan Duryea. 99 m.



Edward G. Robinson, protagonista de este clásico.

LEYENDA DE FUEGO

★

España. 2000. Dirección: Roberto Lázaro. Intérpretes: Pepe Martín, Mario Zorrilla, Joan Dalmau, Carlos Fuentes, Angie Cepeda. 100 m.

En 1725, un perverso cura mata a un tracista para apoderarse de un antiguo manuscrito que contiene las claves para encontrar una cueva donde, según la leyenda, vivió una mujer llamada Cecilia, venerada a través de los tiempos por las creencias populares. La entrada a la cueva quedó presumiblemente cegada durante la construcción de la iglesia donde ahora ese mismo cura quiere colocar un suntuoso retablo dedicado a la virginidad. Cecilia y Francisco forman parte del grupo de tallistas, arquitectos y artesanos encargados de colocar el retablo. Mientras duran las obras, un misterioso santero les narra la leyenda y les va dando pistas para descubrir el misterioso lugar y, sobre todo, descubrir el amor verdadero.

LA 2 02:25

TENGO UNA CASA

★★

España. 1996. Dirección: Mónica Laguna. Intérpretes: Nancho Novo, Silke, Ernesto Alterio. 90 m.

Tres individuos muy diferentes sólo tienen una cosa en común: los tres han hecho punto y aparte en su vida y tienen que decidir continuarla. De manera casual, todos los personajes acaban en la cabaña de El Bolido. El hostil espacio que comparten sin apenas pretenderlo se convertirá en un hervidero de discusiones y enfrentamientos que acabará definiendo el singular carácter de cada uno de ellos. Comedia gris, ni excesivamente graciosa ni tremendamente apasionante, que significó el debut de Mónica Laguna en las lides de la dirección, pero que llevó a buen puerto a Silke y a Nancho Novo.

TVE 1 02:30

EL GRAN DESPILFARRO

★

Título original: "Brewster's Million". EE.UU. 1985. Dirección: Walter Hill. Intérpretes: Richard Pryor, John Candy, Lonette McKee. 98 m.

Al morir su único pariente, el jugador de béisbol Montgomery Brewster, suplente en un modesto equipo, recibe una tentadora oferta: recibirá 300 millones de dólares si consigue gastar 30 de ellos en 30 días. Adaptación de la obra teatral *Los millones de Brewster*, que conoció otras seis versiones cinematográficas antes que esta aburrida producción.

Canal + 22:00

TRAFFIC

★★★

Título original: "Traffic". EE.UU. 2001. Dirección: Steven Soderbergh. Intérpretes: Michael Douglas, Catherine Zeta-Jones, Benicio del Toro, Don Cheadle, Dennis Quaid, Erika Christensen, Amy Irving. 141 m.

Dos policías que trabajan contra el crimen organizado de México acaban inmersos en una espiral de corrupción. En Estados Unidos, el nuevo jefe de la lucha antidroga deberá lidiar en su casa contra la fuerte adicción a las drogas de su hija adolescente. Y en San Diego, dos agentes secretos de la DEA trabajan contra un importante cártel. Son historias interrelacionadas que muestran lo más arriesgado y peligroso del narcotráfico. Steven Soderbergh logró merecidamente el Oscar al Mejor Director por su virtuosismo a la hora de contar una cruda historia en la que se intercalan varias tramas paralelas.

LA 2 22:35

Tele 5 22:00

ESTA ABUELA ES UN PELIGRO

★

Título original: "Big Momma's House". EE.UU. 2000. Dirección: Raja Gosnell. Intérpretes: Martin Lawrence, Nia Long, Paul Giamatti. 93 m.

El agente del FBI Malcolm Turner es astuto, duro de pelar y un consumado maestro del arte del disfraz. No hay nada a lo que no pueda hacer frente. La última misión de Malcolm le lleva a una pequeña ciudad del Sur de los Estados Unidos, donde pretende atrapar a un sanguinario ladrón de bancos que se acaba de fugar de la prisión donde permanecía encerrado. Malcolm monta un puesto de vigilancia desde la casa de una matriarca del Sur, conocida como la gran abuela, quien está a punto de ser visitada por Sherry, su nieta y ex novia del convicto, y su hijo. Producción hecha a medida del actor cómico Martin Lawrence, como se cabía esperar. Raja Gosnell así lo sabía.

* LaTribuna

* el mejor soporte para su publicidad

- 08:15 Orcas asesinas + TE VALE
- 08:30 LOS 40 PRINCIPALES
- 08:40 MÁS DEPORTE
- 08:50 NOTICIAS CNN + SERIE Friends
- 09:30 LO + PLUS CINE *No digas nada*. Dirección: Allan Moyle. Intérpretes: William Baldwin, Nastassja Kinski, Hart Nochner, Jordy Benattar.
- 09:15 CINE *Final Fantasy, la fuerza interior*
- 10:00 + TE VALE
- 10:30 ZAP... ZAP... ZAPIN
- 10:30 TELESERIE Seinfeld
- 10:30 NOTICIAS CNN+
- 10:50 LAS NOTICIAS DEL GUIÑOL
- 12:00 ESTRENO CANAL+ *Traffic*. Dirección: Steven Soderbergh. Intérpretes: Michael Douglas, Catherine Zeta-Jones, Benicio del Toro, Don Cheadle.
- 12:25 BOXEO

- 18.10 ANDALUCÍA ES DE CINE Fuentevaqueros
- 18.15 TOROS Desde Baza, Reses de la ganadería de Gabriel Rojas, para los diestros: Finito de Córdoba, Javier Conde y Pedro Pérez Chicote.
- 20.30 CANAL SUR NOTICIAS Informativo general, con atención a las noticias de Andalucía.
- 21.00 LOS REPORTEROS "Extrañas coincidencias en los casos de Sonia Carabantes y Rocío Wanninkhof". "Treinta años del Golpe de Estado en Chile" y "Sin fábrica de tabacos".
- 21.55 ANDALUCÍA ES DE CINE Santisteban del Puerto..
- 22.00 CONTIGO Programa musical presentado por María del Monte
- 01.00 CANAL SUR NOTICIAS Resumen de la jornada
- 01.25 CINE: "DIVISIÓN BOLA DE FUEGO". Un general, con fama de duro, se hace cargo de una división, que tiene un mal historial de combate.

LaTribuna

otra puerta a la información

- 03:10 CINE X: *The private gladiator*
- 03:10 CINE: *Sunset strip*. Dirección: Adam Collins. Intérpretes: Simon Baker, Anna Friel, Nick Stahl.
- 03:37 DOCUMENTAL *Estrellas de la Fox: Dustin Hoffman*

- 03.10 EL MAGAZINE DE LA TELETIENDA
- 04.40 ALBOREÁ Espacio que incluye reemisiones de programas y vídeos musicales.
- UN CANGURO MUY FAMOSO
- VÍDEOS MUSICALES

LOCALIA

- 03:30 "LA COCINA DE LOCALIA"
- 04:00 LA HORA DISCOVERY
- 04:20 CONCIERTO: "Kemopetrol"
- 04:30 HECHO POR ELLA.
- 04:30 "LA COCINA DE LOCALIA"
- 04:40 NOTICIAS LOCALIA CIUDAD REAL
- 04:30 NOTICIAS LOCALIA.
- 04:50 NOTICIAS LOCALIA CIUDAD REAL
- 05:30 TARDE DE CINE. "El mayor homenaje". Durante la batalla de Gettysburg, la guerra de secesión, un joven de 12 años intenta encontrar a su hermano que ha caído prisionero.

- 17:15 "EL SHOW DE DICK TRACY"
- 17:30 ANIMACIÓN: Simba en los mundiales de fútbol.
- 18:00 SERIE "Vivan los niños"
- 19:00 SERIE "María Belén"
- 20:00 SERIE "Cheers"
- 20:30 NOTICIAS LOCALIA NACIONAL.
- 21:00 NOTICIAS LOCALIA CIUDAD REAL.
- 21:30 EL DÍA ES NOTICIA.
- 23:30 "EL LÍBERO"
- 00:00 FÚTBOL ARGENTINO.
- 02:00 TAQUICARDIA DE VERANO (R)

TELEVISIÓN CIUDAD REAL

- 08:00 NOTICIAS
- 08:30 LA PRORROGA
- 09:00 EURONEWS
- 10:00 MARUJA TE RESPONDE
- 11:15 MTV
- 12:00 HACE CALOR
- 12:50 MTV
- 14:00 EURONEWS
- 14:30 NOTICIAS
- 15:30 NOTICIAS
- 16:00 CODIGO ROJO Aniversario 11-S: La memoria de la tragedia

- 17:30 DIBUJOS ANIMADOS
- 18:00 LATIDOS DEL CORAZON
- 20:30 MTV
- 21:00 LA PRORROGA
- 21:30 NOTICIAS
- 22:10 ESTHER LA CUBANA Espacio de tarot y videncia.
- 23:30 MTV
- 00:00 NOTICIAS
- 01:00 MTV
- 01:30 SPICE PLATINUM Para mayores de 18 años
- 06:00 MTV

TV LA MANCHA

- 06:00 EURONEWS
- 08:00 NOTICIAS
- 09:00 INFOCOMERCIALES
- 12:30 NOTICIAS
- 13:00 MANCHA SPORT
- 13:30 MANCHA EN VIVO
- 14:30 NOTICIAS
- 15:00 EURONEWS
- 17:30 NOTICIAS
- 18:00 MANCHA EN VIVO
- 20:30 NOTICIAS
- 21:00 MANCHA SPORT
- 21:20 MANCHA EN VIVO
- 22:30 NOTICIAS
- 23:00 MANCHA SPORT
- 23:20 EURONEWS
- 01:30 SPICE PLATINUM



Edita: PROMECAM (Promotora de Medios de Castilla-La Mancha)
 • Depósito Legal: CR-1164-1990.
 • Redacción, Administración y Publicidad: Calle Juan II, 7, 1ª Planta. Ciudad Real, Código Postal 13001
 • Teléfonos: 926 21 53 01, 02-03-04-05. • Fax Administración y Publicidad 926 21 51 45, Redacción 926 21 53 06.
 • Correos electrónicos: redaccioncr@diariolatribuna.com, publicidacr@diariolatribuna.com, administracioncr@diariolatribuna.com, deportescr@diariolatribuna.com, provinciacr@diariolatribuna.com, disenocr@diariolatribuna.com y fotografiacr@diariolatribuna.com.



PICOTAZOS

Los dominios de Internet, al registro mercantil

La Federación Empresarial de Castilla-La Mancha de Economía Social (Fecmes) recuerda a todas las empresas de la región que están obligadas a comunicar al Registro Mercantil, antes del próximo 13 de octubre, la existencia de dominios propios de Internet en virtud de una ley aprobada por el Gobierno central el año pasado. El incumplimiento de esta medida supone una infracción penada por la norma con multas que pueden llegar a los 30.000 euros, cinco millones de pesetas. Ya saben, no se olviden de realizar este trámite.

El 'pistoletazo' para las Generales

El Partido Socialista ha comenzado a movilizar a sus militantes y simpatizantes de cara a las próximas Elecciones Generales. De este modo, y según cuenta el partido, más de mil militantes y simpatizantes de la provincia asistirán, este domingo 14 de septiembre, al acto con el que esta formación política dará el pistoletazo de salida para las elecciones Generales, que tendrán lugar el 7 de marzo de 2004. El lugar elegido es la Plaza de Toros de Vista Alegre de Madrid a partir de las 11:00 horas. La gente se desplazará desde Ciudad Real, Miguelurtura, Alcázar de San Juan, Puerto llano, Tomelloso, Valdepeñas, Almagro, Albaladejo y Terrinches.

Ojo a la carretera de Guadalmez

Hay hechos que se pueden predecir a simple vista. Eso es lo que le ha ocurrido a un ciudadano ciudadrealeño. Así, según éste y tal y como se ha podido comprobar, la carretera que une la capital ciudadrealeña con la localidad de Guadalmez alberga un peligro del que muchos parecen no haberse cerciorado aún, a pesar de que ese asfalto ya ha sido testigo de varios accidentes desde que se arreglara la vía la pasada primavera. Y es que, en las inmediaciones del kilómetro 22, puede verse cómo la raya lateral está prácticamente tocando con más de 10 o 15 centímetros de desnivel, lo que puede provocar fácilmente accidentes.

UN EXTRATERRESTRE EN LA MANCHA POR TOMÁS GARCÍA BARINGO



JOSEFA FERNÁNDEZ LÓPEZ / VENDEDORA DE MENAJE

Es una almagraña decidida, que lleva 27 años asentada como residente en Ciudad Real, justo la mitad de su vida. Desde hace unos diez años trabaja a diario en Menaje Terriza, la céntrica tienda de la calle Postas que abrió su esposo hace unos treinta años

«Tenemos 17.000 artículos»

DIEGO FARTO / CIUDAD REAL
 Josefa Fernández debería gustarle el juego de los contrarios, el ying y el yang, no tanto porque en su persona o en su establecimiento se advierta un influencia oriental, que no es el caso, como porque su conversación se construye con ejemplos que van a pares, la mayoría de las veces, mediante términos contrapuestos, pero complementarios.

En un establecimiento como éste, situado en un lugar céntrico, justo enfrente del mercado, ¿Cuánta gente puede entrar a lo largo de un día?

Pueden pasar cuatrocientas o quinientas personas, más o menos, no todas compran, pero les atendemos.

¿Aquí que busca la gente, porque se ven un montón de cosas?

Aquí tenemos sobre diecisiete o dieciocho mil artículos, que son los que trabajamos, nos dedicamos exclusivamente al menaje de cocina y al menaje de hogar. La clientela que viene aquí lo que busca es el artículo bueno, porque saben que no engañamos a nadie; el que quiera una cosa buena se le dará una cosa buena y el que quiera una cosa barata se le dará una barata. Pero aquí lo que tenemos nos lo ha dado la honestidad; que el cliente que viene aquí pide una cosa buena y nunca sale perjudicado, al contrario, siempre está contento y vuelve otra vez.



TOMÁS FERNÁNDEZ DE MOYA

En materia de menaje, ¿hace falta un conocimiento específico?

Sí hay que saber, porque son muchísimos artículos, de muchos modelos, de muchas categorías, de una gama sencilla a una gama más alta. Para entenderte con un público, para saber de lo que se trata y de lo que quiere pues tienes que tener un conocimiento y una psicología, porque sino el cliente se te va.

¿Qué tipo de clientela tiene, amas de casa, establecimientos de hostelería...?

Trabajamos con todo, con

el ama de casa, mayor, más joven, chicas que se van a casar, en la hostelería también trabajamos fuerte, lo mismo en lo pequeño que en el menaje alto; trabajamos con centros oficiales, con guarderías, residencias y todo ese tipo de establecimientos, lo mismo al por mayor que al por menor.

Por curiosidad, una familia que viniera a comprar las cosas habituales, como una cubertería, ¿en qué debería fijarse?

Hombre, en una cubertería en lo que hay que fijarse es en la calidad del acero; luego te

puede gustar un modelo o te puede gustar otro, pero la calidad del acero es básico, luego hay cosas que van el gusto de la persona, que sea más grande, más estrecho.

¿En esto del menaje hay modas?

No tanto como en la ropa, que cada temporada hay una cosa distinta, pero también hay modas. Por ejemplo, las vajillas, llega un momento en que a las chicas jóvenes no les gustan porque son más clásicas y ellas andan buscando otras líneas, más novedosas, los platos cuadrados, otros estilos.