

DIRECTOR:  
Carlos Muñoz de Luna Puyuelo  
EDITA:  
Publicaciones de Ciudad Real, S.A.  
PUBLICISA)

El presidente de la CHG aboga por la continua mejora de las infraestructuras

## Alcaraz: el proyecto de trasvase debe seguir "con la misma prisa"

El presidente de la Confederación Hidrográfica del Guadiana (CHG), Antonio José Alcaraz, declaró ayer que el proyecto de construcción del trasvase desde el Tajo-Segura hasta Ciudad Real "deben seguir con las mismas prisas, porque ni en los momentos de lluvia hay que pensar que se ha solucionado el problema".

Antonio José Alcaraz añadió en este sentido que lo que hay que hacer continuamente es mejorar las infraestructuras hidráulicas, para asegurar las fuentes de suministro de agua alternativas, con posibilidades de transporte extraordinario, para casos similares a los padecidos hasta hace unos días.

(Pág. 3)

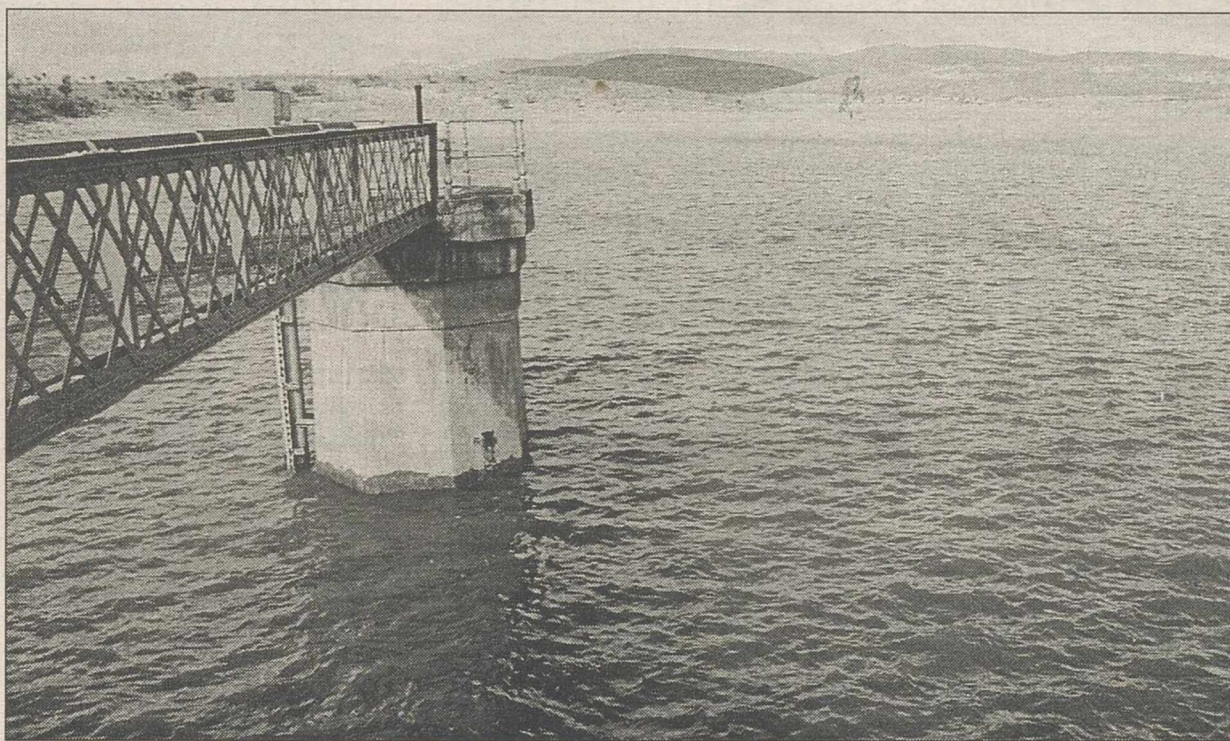

A pesar de la mejoría en los pantanos (foto de ayer en el Gasset), los proyectos de trasvase siguen.

RUEDA

### CIUDAD REAL

#### Díez de Baldeón presentó su dimisión como vicerrectora

La vicerrectora del campus universitario de Ciudad Real de la UCLM, Clementina Díez de Baldeón, informó ayer a LA TRIBUNA que ha presentado su dimisión al rector de la universidad, Luis Arroyo, por considerar incompatible sus tareas en la universidad con su deseo de estar plenamente disponible para el PSOE, cuya agrupación local ratificó el martes su candidatura al Congreso. Clementina Díez de Baldeón era vicerrectora desde 1988.

(Pág. 3)

### CIUDAD REAL

#### ASAJA pide ahorro y una reordenación lógica del agua

(Pág. 5)

#### El pantano de la Torre libera agua por las obras de recrecimiento

El pantano de la Torre de Abraham, que ayer por la mañana se encontraba al 74,06 por ciento de su capacidad según la CHG, es decir, tenía 58,14 Hm<sup>3</sup>, está liberando la misma cantidad de agua que le está entrando, para que las obras de recrecimiento del pantano puedan continuar. El aliviadero del pantano libera agua desde el pasado día 6, ya que es necesario que no aumente el nivel.

(Pág. 4)

## Optimismo entre los partidos ante la reunión de la Mesa de Ajuria Enea

(Pág. 20)

Algunos tramos de la N-IV permanecían cortados anoche

(Pág. 12)

Las Tablas de Daimiel mejoran sensiblemente, según Gil

(Pág. 13)

Francia despide hoy a Mitterrand con un homenaje unánime

(Pág. 22)

CECAM prepara hoy su congreso de mayo

(Pág. 40)

# Montoya Oportunidades

c/ Azucena a espaldas de la Catedral.  
Ciudad Real

¡¡ Les ofrece comprar muebles a precios nunca imaginados!! VENG A VERNOS

# HORARIO DE TRENES

(CADIZ HUELVA) SEVILLA - (MALAGA)CORDOBA - PUERTOLLANO - CIUDAD REAL - MADRID

| Info-Renfe<br>22 02 02 | LANZ. | AVE  | LANZ. | AVE   | TALGO                | LANZ. | TALGO | LANZ. | LANZ. | AVE (2) | LANZ. | TALGO | LANZ. | AVE (2) | LANZ. | TALGO (5)            | TALGO (6) |
|------------------------|-------|------|-------|-------|----------------------|-------|-------|-------|-------|---------|-------|-------|-------|---------|-------|----------------------|-----------|
| MADRID                 | 8'15  | 9'40 | 10'00 | 11'40 | 13'01                | 13,45 | 13,55 | 16'45 | 18'30 | 18,35   | 20,45 | 21'35 | 22'35 | 22,35   | 22'45 | 23,50                | 00,15     |
| CIUDAD REAL            | 7'20  | 8'43 | 9'05  | 10'43 | 11'56 <sup>(1)</sup> | 12,50 | 12'53 | 15'50 | 17'35 | 17,42   | 19,50 | 20'20 | 21'42 | 21,42   | 21'50 | 22,49 <sup>(2)</sup> | 23,14     |
| PUERTOLLANO            | 7'00  | 8'27 | 8'45  | 10'27 | 11'39 <sup>(1)</sup> | 12,30 | 12'36 | 15'30 | 17'15 | 17,26   | 19,30 | 20'05 | 21'26 | 21,26   | 21'30 | 22'32 <sup>(2)</sup> | 22'57     |
| CORDOBA                | AVE   | 7'43 | AVE   | 9'43  | 10'47                | AVE   | 11'47 | AVE   | AVE   | 16'43   | AVE   | 19'21 | AVE   | 20'43   | AVE   | 21,44                | 22,09     |
| SEVILLA                | AVE   | 7'00 | AVE   | 9'00  | 9'40                 | AVE   | AVE   | AVE   | AVE   | 16,00   | AVE   | 18'00 | AVE   | 20,00   | AVE   | AVE                  | AVE       |
| HUELVA                 | AVE   | AVE  | AVE   | AVE   | AVE                  | AVE   | AVE   | AVE   | AVE   | AVE     | AVE   | 17'00 | AVE   | AVE     | AVE   | AVE                  | AVE       |
| MALAGA                 | AVE   | AVE  | AVE   | AVE   | AVE                  | AVE   | 9'30  | AVE   | AVE   | AVE     | AVE   | AVE   | AVE   | AVE     | AVE   | 19'10                | 19'40     |
| CADIZ                  | AVE   | AVE  | AVE   | AVE   | 8'00                 | AVE   | AVE   | AVE   | AVE   | AVE     | AVE   | 16'20 | AVE   | AVE     | AVE   | AVE                  | AVE       |

(1) Este tren continua hasta Barcelona (3) Diariamente sale de Ciudad Real, a las 23'45, un Talgo-cama con destino Barcelona. (4) Sólo sábados y domingos (5) No circula sábados ni domingos (6) Sólo domingos (2) No circula sábados

MADRID - CIUDAD REAL - PUERTOLLANO - CORDOBA (MALAGA)- SEVILLA (CADIZ HUELVA)

| Info-Renfe<br>22 02 02 | AVE  | LANZ. | AVE   | LANZ. | TALGO | TALGO (4) | LANZ. | LANZ. | AVE (3) | TALGO                | LANZ. | TALGO (3) | LANZ. | AVE   | LANZ. |
|------------------------|------|-------|-------|-------|-------|-----------|-------|-------|---------|----------------------|-------|-----------|-------|-------|-------|
| MADRID                 | 7'00 | 7,00  | 9'00  | 9'15  | 10'00 | 12,55     | 13'15 | 15'15 | 16,00   | 16'05                | 17,30 | 18'30     | 19'30 | 21'00 | 22'15 |
| CIUDAD REAL            | 7'50 | 7,51  | 9,49  | 10'06 | 11'01 | 13,56     | 14'06 | 16'06 | 16,49   | 17'05 <sup>(1)</sup> | 18,21 | 19'31     | 20'21 | 21'49 | 23'04 |
| PUERTOLLANO            | 8'08 | 8,10  | 10,05 | 10'25 | 11'18 | 14'13     | 14'25 | 16'25 | 17,05   | 17'23 <sup>(1)</sup> | 18,40 | 19'48     | 20'40 | 22'05 | 23'25 |
| CORDOBA                | 8'57 | AVE   | 10,52 | AVE   | 12'13 | 15,02     | AVE   | AVE   | 17,52   | 18'12                | AVE   | 20'36     | AVE   | 22'52 | AVE   |
| SEVILLA                | 9'40 | AVE   | 11,35 | AVE   | 13'25 | AVE       | AVE   | AVE   | 18,35   | 19'20                | AVE   | AVE       | AVE   | 23'35 | AVE   |
| HUELVA                 | AVE  | AVE   | AVE   | AVE   | 14'35 | AVE       | AVE   | AVE   | AVE     | AVE                  | AVE   | AVE       | AVE   | AVE   | AVE   |
| MALAGA                 | AVE  | AVE   | AVE   | AVE   | 14'35 | 17,30     | AVE   | AVE   | AVE     | AVE                  | AVE   | 23,05     | AVE   | AVE   | AVE   |
| CADIZ                  | AVE  | AVE   | AVE   | AVE   | 15,00 | AVE       | AVE   | AVE   | AVE     | 21'05                | AVE   | AVE       | AVE   | AVE   | AVE   |

(1) Este tren procede de Barcelona (2) Durante el verano, este Talgo, continua hasta Fuengirola. (3) Excepto sábados. (4) Excepto domingos

# HORARIO DE AUTOBUSES

|                                  |   |
|----------------------------------|---|
| AGUDO                            | 18,00   |
| ALBACETE                         | 15,00   |
| (de lunes a sábados no festivos) | 15,00   |
| ALBALADEJO                       | 13,00   |
| ALMADEN                          | 11,00 - 12,15 - 15,00                                 |
| ALCAZAR                          | 09,30   |
| ALDEA DEL REY                    | 13,20   |
| ALMAGRO                          | 07,00 - 12,30 - 13,00 - 14,00 - 17,00                 |
| ALMODOVAR                        | 11,00 - 13,00 - 15,00 - 19,00                         |
| ARGAM. CVA.                      | 08,30 - 11,00 - 13,30 - 15,00 - 16,45                 |
| AZUAGA                           | 11,00   |
| BARCELONA (L-S)                  | 21,00   |
| (DOMINGOS)                       | 19,30   |
| CABEZA BUEY                      | 12,15   |
| CHILLON                          | 11,00 - 12,15   |
| CORDOBA                          | 11,00   |
| DAIMIEL                          | 07,00 - 09,30 - 11,00 - 13,00 - 14,00 - 17,00 - 18,30 |
| EL CRISTO                        | 13,30   |
| FUENTE EL FRESNO                 | 08,00 - 09,30 - 11,00 - 14,00 - 18,30                 |
| HERENCIA                         | 09,30   |
| HORCAJO                          | 15,30   |
| INFANTES                         | 13,00 - 17,00   |
| JAEN                             | 09,30   |
| (de lunes a viernes no festivos) | 14,30   |
| LOS CORTIJOS                     | 14,30   |
| LA SOLANA                        | 13,30 - 15,00   |
| (de lunes a viernes)             | 18,30   |
| LA SOLANA                        | 15,00   |
| (sábados)                        | 16,30   |
| MADRID                           | 07,00 - 09,30 - 11,00 - 14,00                         |
| (domingos y festivos)            | 09,00   |
| MANZANARES                       | 13,00 - 14,00   |
| MALAGON                          | 08,00 - 09,30 - 11,00 - 13,00 - 14,00 - 14,30 - 18,30 |
| NAVALPINO                        | 15,30   |
| PEDRO MUÑOZ                      | 09,30   |
| PIEDRABUENA                      | 11,00 - 13,00 - 15,30 - 18,00 - 19,15                 |
| POZZUNA                          | 13,00 - 15,30 - 18,15                                 |
| POZOBLANCO                       | 11,00   |
| POZUELO-ALDEA                    | 11,15   |
| DEL REY-CALZADA                  | 18,15   |
| GRANATULA-CALZADA                | 19,15   |
| GRANATULA-VISO-ALMURADIEL        | 19,15   |
| PUERTOLLANO                      | 08,30 - 11,00 - 13,30 - 15,00 - 16,45                 |
| PUERTOLLANO-VALDEPENAS           | 07,30   |
| SOCUELLAMOS                      | 14,00   |
| SACERUELA                        | 14,45   |
| TOLEDO                           | 08,00   |
| TOMELLOSO                        | 13,00 - 14,00   |
| TORRENEVA                        | 14,00   |
| VALENCIA                         | 09,30   |
| VILLARTA                         | 14,00 - 18,30   |
| VILLARRUBIA                      | 09,30 - 11,00 - 14,00 - 19,00                         |
| VALDEPENAS                       | 07,00 - 12,30 - 13,00 - 17,00 - 19,00                 |

# El Tiempo

JUEVES 11

- SOLEADO
- NUBES Y CLAROS
- NIEBLA
- LLUVIA
- TORRENTA
- NIEVE

**EL TIEMPO EN LA CAPITAL**  
 PRESION: 706 MM.  
 ESTADO DEL CIELO: Nuboso.  
 DIRECCION Y VELOCIDAD DEL VIENTO: Suroeste, 4 kms/h.  
 MAXIMA: 9,8°  
 MINIMA: 5,8°  
 HUMEDAD: 77%  
 EVAPORACION: 0,4 MM.  
 LLUVIA: 0,4 L/M2.

\* Datos recogidos hasta las 7 de la tarde de ayer

MONTAJES ELECTRICOS  
 CRESCENCIO PEREZ

**INSTALACIONES ELECTRICAS DE ALTA Y BAJA TENSION SIN COMPETENCIA EN PRECIO Y CALIDAD**

C/ Los Coches, 15 - Teléfono: 81-43-21 - Fax: 81-52-34 - CARRION DE CVA. (Ciudad Real)  
 Ctra. Carrión, Nave 82 - Teléfonos: 23-27-37/23-27-38 - CIUDAD REAL

## BONOLOTO

|          |          |          |          |
|----------|----------|----------|----------|
| 10       | 2        | 2        | 7        |
| 14       | 8        | 12       | 21       |
| 22       | 16       | 13       | 30       |
| 23       | 34       | 17       | 31       |
| 26       | 37       | 30       | 34       |
| 38       | 48       | 45       | 40       |
| R C      | R C      | R C      | R C      |
| 6 18     | 8 31     | 2 44     | 7 29     |
| 05/01/96 | 08/01/96 | 09/01/96 | 10/01/96 |

## PRIMITIVA

|         |         |
|---------|---------|
| 6       | 5       |
| 8       | 31      |
| 23      | 33      |
| 32      | 40      |
| 33      | 47      |
| 42      | 49      |
| R C     | R C     |
| 4 15    | 5 07    |
| 04/1/96 | 06/1/96 |

## CUPON DE LA ONCE

|           |    |        |
|-----------|----|--------|
| Miércoles | 03 | 9.633  |
| Jueves    | 04 | 49.635 |
| Viernes   | 05 | 21.519 |
| Martes    | 08 | 17.239 |
| Miércoles | 09 | 54.065 |



n.º premiado ayer

**20.067**

**OCASO, S.A.**  
 Seguros y Reaseguros

Elisa Cendrero, 9  
 (Esquina Jacinto)  
 Teléfono: 25 58 70  
 13004 CIUDAD REAL

## FARMACIAS

**CIUDAD REAL**  
 HOY: ENCARNACION  
 SANCHEZ. Esperanza, 13.  
 MAÑANA: MARIANO  
 ADRADOS. Gral. Aguilera, 8.  
**ALCAZAR DE SAN JUAN**  
 HOY: CRISTINA  
 MAZARRON. Castelar, 59.  
 MAÑANA: FORTUNATA  
 ORGANERO. Pl. Arenal, 20.  
**ALMADEN**  
 HOY Y MAÑANA: ANA  
 Mª VILLANUEVA. A.  
 Muñoz, 40.  
**CAMPO DE CRIPTANA**  
 HOY: VICTORIANO  
 DURAN. C. Monescillo, 2.  
 MAÑANA: GARCIA  
 REILLO, C.B. Murcia, 10.  
**DAIMIEL**  
 HOY: CARMEN SIMAL.  
 Alfonso XII, 10.  
 MAÑANA: HERMANOS  
 CRUZ. Mártires, 2.  
**MANZANARES**  
 HOY Y MAÑANA:  
 ANTONIO MUÑOZ. J. del  
 Perdón, 17.  
**PUERTOLLANO**  
 HOY: Mª LUISA  
 ALVARO. Pl. Constitución.  
 MAÑANA: LUIS  
 CORTES. Gran Capitán, 24.  
**SOCUELLAMOS**  
 HOY Y MAÑANA: ANA  
 Mª GARCIA. C. Sotelo, 12.  
**LA SOLANA**  
 HOY Y MAÑANA:  
 AMPARO OCAÑA. E.  
 Nieto, 34.  
**TOMELLOSO**  
 HOY: FERNANDO  
 CAÑAS. Alfonso XIII; 2.  
 MAÑANA: ANGEL  
 PENADES. Y. Peñasco, 34.  
**VALDEPENAS**  
 HOY: GASPAR  
 NARANJO. Cristo, 1.  
 MAÑANA: MARIANO  
 GONZALEZ. Virgen, 32.

## CINES

**CIUDAD REAL**  
**CINES CASTILLO 1**  
 Pases: 6, 8,20 y 10,40  
 "GOLDENEYE-007"  
**CINES CASTILLO 2**  
 Unico pase: 6  
 "CASPER"  
 Pases: 8,15 y 10,30  
 "EL EFECTO MARIPOSA"  
**CINES CASTILLO 3**  
 Pases: 6 y 8,15  
 "BABE EL CERDITO  
 VALIENTE"  
 Unico pase: 10,30  
 "PRIEST"  
**MARIA CRISTINA 1**  
 Unico pase: 5,30  
 "POCAHONTAS"  
 Pases: 8 y 10,30  
 "SMOKE"  
**MARIA CRISTINA 2**  
 Pases: 5,30, 8 y 10,30  
 "LA RED"  
**MARIA CRISTINA 3**  
 Pases: 5,30 y 8  
 "LLAVE MAGICA"  
 Unico pase: 10,30  
 "ASESINO DEL MAS ALLA"  
**PUERTOLLANO**  
**MULTICINES ORTEGA 1**  
 Pases: 5,30, 8 y 10,30  
 "NUEVE MESES"  
**MULTICINES ORTEGA 2**  
 Unico pase: 5,30  
 "EL NIÑO INVISIBLE"  
 Pases: 8 y 10,30  
 "TWO MUCH"  
**MULTICINES ORTEGA 3**  
 Unico pase: 5,30  
 "TOD Y TOBY"  
 Pases: 8 y 10,30  
 "MORTAL KOMBAT"  
**LA SOLANA**  
**CINE CERVANTES**  
 VER CARTELERIA  
**ALCAZAR DE SAN JUAN**  
**CINE CRISFEL**  
 Pases: 7,30 y 10  
 "ASI EN EL CIELO COMO EN  
 LA TIERRA"  
**VALDEPENAS**  
**CINE PARQUE**  
 HOY NO HAY FUNCION  
**TOMELLOSO**  
**CINE TORRES**  
 VER CARTELERIA  
**BOLANOS**  
**CINE CERVANTES**  
 VER CARTELERIA  
**MANZANARES**  
**CINE APOLO**  
 VER CARTELERIA  
**MIGUEL TURRA**  
**CINE PAZ**  
 VER CARTELERIA

# CIUDAD REAL



Antonio Alcaraz señala que se deben asegurar las fuentes alternativas de suministro de agua, para casos similares a los padecidos hasta ahora

presidente de la CHG considera que se debe seguir trabajando para mejorar las infraestructuras

## Alcaraz: el proyecto de trasvase debe seguir "con la misma prisa"

El presidente de la Confederación Hidrográfica del Guadiana (CHG), Antonio José Alcaraz, declaró ayer a este diario que los proyectos de construcción del trasvase desde el Acueducto Tajo-Segura hasta Ciudad Real y Puertollano "deben seguir con las mismas prisas, porque España es como es; ni en los momentos de lluvia hay que pensar que se ha solucionado el problema de la sequía".

**Francisco Javier PEÑA**

Antonio José Alcaraz añadió al sentido que lo que hay que hacer continuamente es mejorar las infraestructuras hidráulicas, asegurar las fuentes de suministro de agua alternativas, con posibilidades de aporte extraordinario, para casos similares a los padecidos hasta hace unos días en la provincia.

Con respecto al proyecto de trasvase desde el Tajo-Segura a la provincia, el presidente de la CHG señaló que es un proyecto validado como decreto-ley, lo que existe la obligación de seguir adelante mientras no haya una disposición legal en sentido contrario.

Por tanto, "se sigue trabajando en quince días estará el texto del proyecto finalizado, y luego procederá a la tramitación administrativa", dijo Alcaraz, que añadió que en estas fechas también tiene prevista una reunión con la Consejería de Agricultura de la Junta para hablar del tema. Sobre la conducción desde los pozos hechos sobre el Acuífero en las proximidades de Daimiel, se venían como fin abastecer a

Ciudad Real, explicó que están ya hechos, y que la conducción, al decidirse finalmente que fuera la misma que se utilizará en el futuro trasvase, será un anticipo de éste.

Por otra parte, el presidente de la Confederación se refirió al Plan de Depuración que contempla la construcción de una serie de plantas depuradoras en la provincia, del que se trató en una reunión celebrada semanas atrás en Daimiel, y anunció que sigue adelante. De momento, la CHG ha recibido la comunicación para el inicio del proceso de información pública para la depuradora de Alcázar de San Juan.

### Precipitaciones

Las precipitaciones caídas en los últimos días, que han contribuido a la sustancial mejora de la situación de los embalses, "han venido muy bien, porque ha llovido por zonas", afirmó Antonio José Alcaraz, que destacó su influencia en días recientes en los pantanos de la Cabezuela y Vega Jabalón.

Sobre su influencia en el Acuífero, las lluvias caídas di-



La situación ha mejorado (foto del pantano de Gasset de ayer), pero los proyectos de trasvase siguen.

RUEDA

En breve se iniciará el proceso de información pública para la construcción de la depuradora de Alcázar de San Juan

Alcaraz señaló que la utilización racional puede hacerse compatibilizando los recursos externos con los del Acuífero.

rectamente sobre la cuenca alta han permitido la subida del nivel en tres metros, señaló Alcaraz, que matizó que "es poco por su tamaño, aunque también ahora se dejan de usar recursos subterráneos por la mejora de la situación de las aguas superficiales".

Hablando de la recarga del Acuífero, el presidente de la CHG se mostró contrario a la recarga artificial "cuando el agua que se mete es para sacarla después".

## Díez de Baldeón presentó su dimisión como vicerrectora

**Mónica ORMAECHEA**

La vicerrectora del campus universitario de Ciudad Real de la UCLM, Clementina Díez de Baldeón, informó ayer a LA TRIBUNA que ha presentado su dimisión al rector de la universidad regional, Luis Arroyo, por considerar incompatible sus tareas en la universidad con su deseo de estar plenamente disponible para el PSOE, cuya agrupación local ratificó el martes su candidatura al Congreso.

Clementina Díez de Baldeón, que estuvo en el cargo desde 1988 hasta enero de

1995 vicerrectora de Alumnos de la UCLM, y desde hace un año vicerrectora del campus de Ciudad Real, señaló que "a partir de ahora me pondré a disposición del partido puesto que mis compañeros cuentan conmigo y han realizado la primera propuesta, aunque todavía el proceso de la candidatura está abierto y no será definitivo hasta que se celebre el próximo 27 de enero el Comité Federal del PSOE. No deseo mezclar mi cargo en la universidad con mi candidatura ni que se den interferencias. En la campaña me tendré que dedicar a fondo y

no dispondré de tiempo para mi trabajo docente en la universidad", explicó Díez de Baldeón.

Asimismo, indicó que como secretaria federal de la mujer del PSOE siempre ha fomentado que en las listas electorales figuren nombres de mujeres: "Siempre he empujado en esta dirección y ahora me encuentro atrapado en mi propia convicción por lo que deseo dedicarme a ello plenamente. Si bien abandono con pena la universidad, tengo una gran ilusión por afrontar esta nueva etapa política en mi vida".

Las puertas de la universidad



Clementina Díez de Baldeón abandonará la UCLM.

ARCHIVO

continuarán abiertas para Clementina Díez de Baldeón puesto que tiene una plaza en propiedad de profesora titular de His-

toria del Arte en la Facultad de Letras de Ciudad Real de la Universidad de Castilla-La Mancha.

*Aunque está al 74,06% de su capacidad, pero no puede subir para permitir que los obreros trabajen*

# El pantano de la Torre está liberando agua debido a las obras de recrecimiento

Marisa GARCIA

El pantano de la Torre de Abraham, que ayer por la mañana se encontraba al 74,06 por ciento de su capacidad según la Confederación Hidrográfica del Guadiana, es decir, tenía 58,14 Hm<sup>3</sup>, está liberando la misma cantidad de agua que le está entrando, para que las obras de recrecimiento del pantano puedan continuar. El aliviadero del pantano libera agua desde el pasado día 6, ya que es necesario que no aumente el nivel de agua para que la empresa que realiza las obras, Altec-Vías (UTE), pueda seguir trabajando en el recrecimiento de la presa.

## Agua que va a parar al Cijara

El nivel del pantano no puede subir para permitir a los obreros que sigan trabajando, y debe estar un metro por encima del aliviadero, por lo que el agua está saliendo de la Torre de Abraham, agua que pasa al río Bullaque, posteriormente al Guadiana y luego al Cijara, en Extremadura.

Las obras de recrecimiento de la presa -un proyecto financiado por el Fondo de Cohesión Europeo, en el que se invertirán 1.186.483 pesetas- comenzaron en marzo del pasado año, con un plazo de ejecución de 36 meses, por lo que aún faltan más de dos

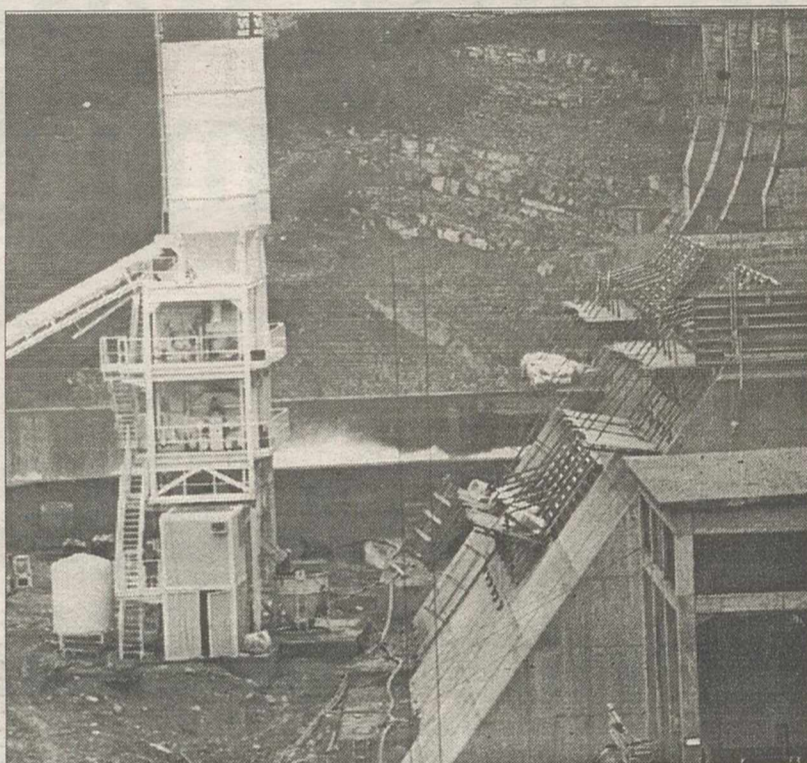

El pantano de La Torre libera agua porque no puede embalsar más. RUEDA

años para su finalización. El recrecimiento permitirá que la capacidad de la presa pase de los 58 Hm<sup>3</sup> de agua embalsada actuales a 180 Hm<sup>3</sup>, un aumento muy importante y que significa mucho para la provincia de Ciudad Real y principalmente para la capital, teniendo en cuenta que este pantano casi se ha llenado en alrededor de un mes, pasando de los 0,5 Hm<sup>3</sup> de agua que

tenía antes de las lluvias a los 43,06 Hm<sup>3</sup> actuales.

## La cuenca del Guadiana, al 35,19%

La situación actual de la cuenca del Guadiana, con una capacidad total de 8.379 Hm<sup>3</sup>, es de 3.046 Hm<sup>3</sup>, es decir, que se encuentra a un 35,19 por ciento de su capacidad.

## SITUACION DE LA CUENCA DEL GUADIANA

| EMBALSES         | VOLUMEN TOTAL         | VOLUMEN 8/1/96        | VOLUMEN ACTUAL        | % TOTAL |
|------------------|-----------------------|-----------------------|-----------------------|---------|
| GASSET           | 41,68 Hm <sup>3</sup> | 21,76 Hm <sup>3</sup> | 24,47 Hm <sup>3</sup> | 58,70%  |
| PEÑARROYA        | 47,83 Hm <sup>3</sup> | 10,14 Hm <sup>3</sup> | 10,27 Hm <sup>3</sup> | 21,47%  |
| EL VICARIO       | 31,76 Hm <sup>3</sup> | 6,57 Hm <sup>3</sup>  | 7,44 Hm <sup>3</sup>  | 23,42%  |
| TORRE DE ABRAHAM | 58,14 Hm <sup>3</sup> | 41,48 Hm <sup>3</sup> | 43,06 Hm <sup>3</sup> | 74,06%  |
| LA CABEZUELA     | 42,84 Hm <sup>3</sup> | 5,34 Hm <sup>3</sup>  | 7,21 Hm <sup>3</sup>  | 16,83%  |
| VALLEHERMOSO     | 6,92 Hm <sup>3</sup>  | 2,74 Hm <sup>3</sup>  | 2,9 Hm <sup>3</sup>   | 41,9%   |
| VEGA JABALON     | 33,54 Hm <sup>3</sup> | 0,97 Hm <sup>3</sup>  | 4,3 Hm <sup>3</sup>   | 12,82%  |

Situación de los embalses de la cuenca del Guadiana en la provincia.

El embalse de Gasset, que el día 8 de enero tenía 21,76 Hm<sup>3</sup>, ha pasado a los 24,47 Hm<sup>3</sup> que embalsaba ayer.

El de Peñarroya ha aumentado también su volumen de agua almacenada respecto a hace dos días, aunque muy poco, pasando de 10,14 Hm<sup>3</sup> a 10,27 Hm<sup>3</sup>.

El embalse de El Vicario, que hace dos días tenía 6,57 Hm<sup>3</sup>, tenía ayer 7,44 Hm<sup>3</sup>.

La Cabezeuela ha aumentado considerablemente su volumen de agua embalsada en apenas dos días, pasando de 5,34 Hm<sup>3</sup> a 7,21 Hm<sup>3</sup>.

El embalse de Vallehermoso ha pasado de 2,74 a 2,9 Hm<sup>3</sup> de la Vega del Jabalón ha experimentado un incremento importante del volumen de agua embalsada, pasando de 0,97 Hm<sup>3</sup> el día 8 de enero a 4,3 Hm<sup>3</sup> ayer.

# Acuerdo con Sociedad General Azucarera para entregar remolacha en Monzón de Campos

La Tribuna

El Comité Ejecutivo de la Asociación Regional de Remolacheros se reunió ayer con carácter urgente para estudiar la forma en la que se realizará la recogida de los alrededor de 75 millones de kilos de remolacha que aún no han sido entregados en la azucarera de Ciudad Real, que permanece cerrada de forma provisional debido a las lluvias.

Según informó el presidente, Domingo Triguero, la Asociación Regional de Remolacheros ha llegado a un acuerdo con la industria azucarera para dar respuesta a las necesidades de los agricultores que tienen la remolacha amontonada (hay entre 15 y 20 millones de kilos apilados en montones), que tienen prisa por entregarla puesto que está comenzando a tener pérdidas.

Este acuerdo contempla que los agricultores que tengan remolacha y la quieran entregar lo hagan en la fábrica que la Sociedad General Azucarera tiene en la localidad de Monzón de Campos, en Palencia. La compensación de transporte que recibirá el agricultor será el sexto escalón, que equivale a 1.240 pesetas por tonelada, más una gratificación de 500 pesetas, el resto del transporte correrá a cargo del agricultor. Esta remolacha entregada en Palencia será comprada y pagada por la fábrica azucarera de Ciudad Real.

Por otro lado, la Asociación Regional de Remolacheros asegura a los cultivadores que no quieren acogerse a este acuerdo porque tengan la remolacha en el campo y decidan esperar sin prisas a que el tiempo mejore y poder así pasar al campo para

recolectar el producto, que la fábrica de Ciudad Real va a volver a abrir para recibir el resto de kilos de remolacha que quedan aún por cosechar en la zona centro, aunque se desconoce por el momento la fecha de apertura.

En el campo quedan unos 75 millones de kilos por entregar, de ellos, unos 20 millones están apilados en montones

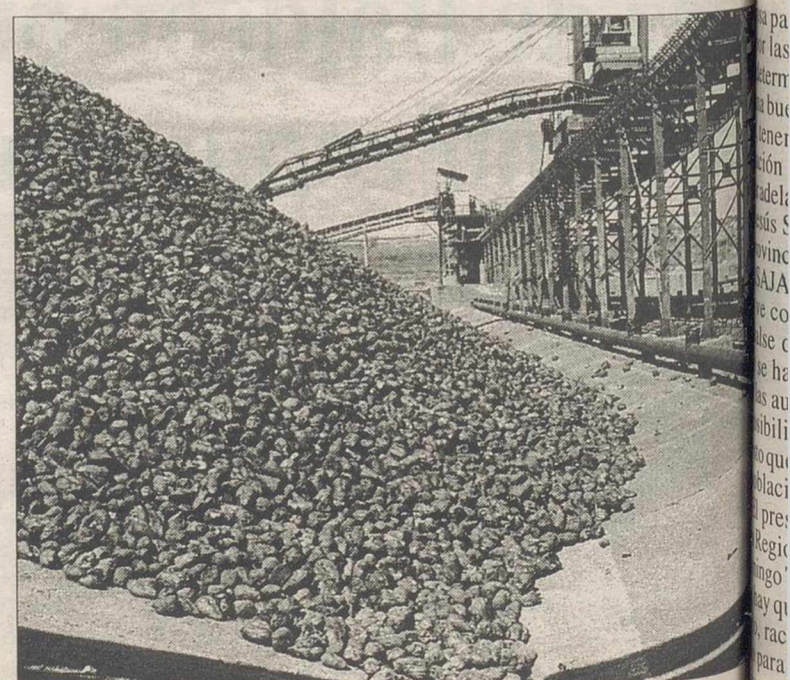

Los remolacheros no pueden entregar en la fábrica de Ciudad Real. ARCA

Barato considera urgente la realización de infraestructuras para conectar los pantanos

# ASAJA: ahora hay que ahorrar y hacer una reordenación lógica del agua

Marisa GARCIA

El presidente nacional y provincial de ASAJA, Pedro Barato, dio ayer la voz de alarma sobre la necesidad que tiene la provincia de infraestructuras hidráulicas para poder utilizar el agua cuando caiga. Barato, que recorrió ayer los embalses de La Torre de Abraham, Gasset y El Vicario junto a los responsables provinciales de la asociación, señaló que tenían la obligación y responsabilidad de conocer "in situ" la situación de los pantanos para tener una reunión con los responsables de la Confederación Hidrográfica del Guadiana para estudiar el futuro hidrológico de la provincia. Está reunión tendrá lugar una vez terminado el estudio del plan de viabilidad, humedales, regadíos y pozos de sequía que está realizando esta organización agraria, y que estará terminado antes de un mes. Según Barato, nos encontramos en una situación buena para ordenar los temas del agua, ya que hemos visto que con un mes de pluviometría normal los pantanos han cogido un importante volumen de agua. El presidente nacional y provincial de ASAJA considera urgente la realización de un programa de infraestructuras que permita conectar nuestros pantanos para que no haya problemas en el futuro. Aunque los responsables de ASAJA entienden que la situación actual es positiva, ya que el agua caída ha sido buena para el campo, principalmente para el secano, dan la voz de alarma, ya que el regadío no tiene todavía asegurado su plan de viabilidad, "como le ocurre a la zona de Porzuna, que empezó con fuerza el tema del regadío, pero no pudo realizarse a causa de la sequía".

La responsable de agua en ASAJA, Araceli Olmedo, insistió en que, a pesar de la situación extraordinariamente beneficiosa para el campo propiciada por las lluvias, todavía está por determinar el regadío, "ahora es una buena ocasión para ahorrar, tenemos que tener una ordenación lógica del agua para sacar adelante nuestros campos".

Jesús Segura, vicepresidente provincial y presidente local de ASAJA en Porzuna, manifestó que ve con satisfacción que el embalse de La Torre de Abraham se haya llenado "y espero que las autoridades consideren la posibilidad de regar este año, puesto que el abastecimiento de la población está asegurado".

El presidente de la Asociación Regional de Remolacheros, Domingo Triguero, cree también que hay que pensar en planes de riego, racionándolo y regulándolo para no despilfarrar agua, "hay que garantizar que los embalses estén llenos, hacer los

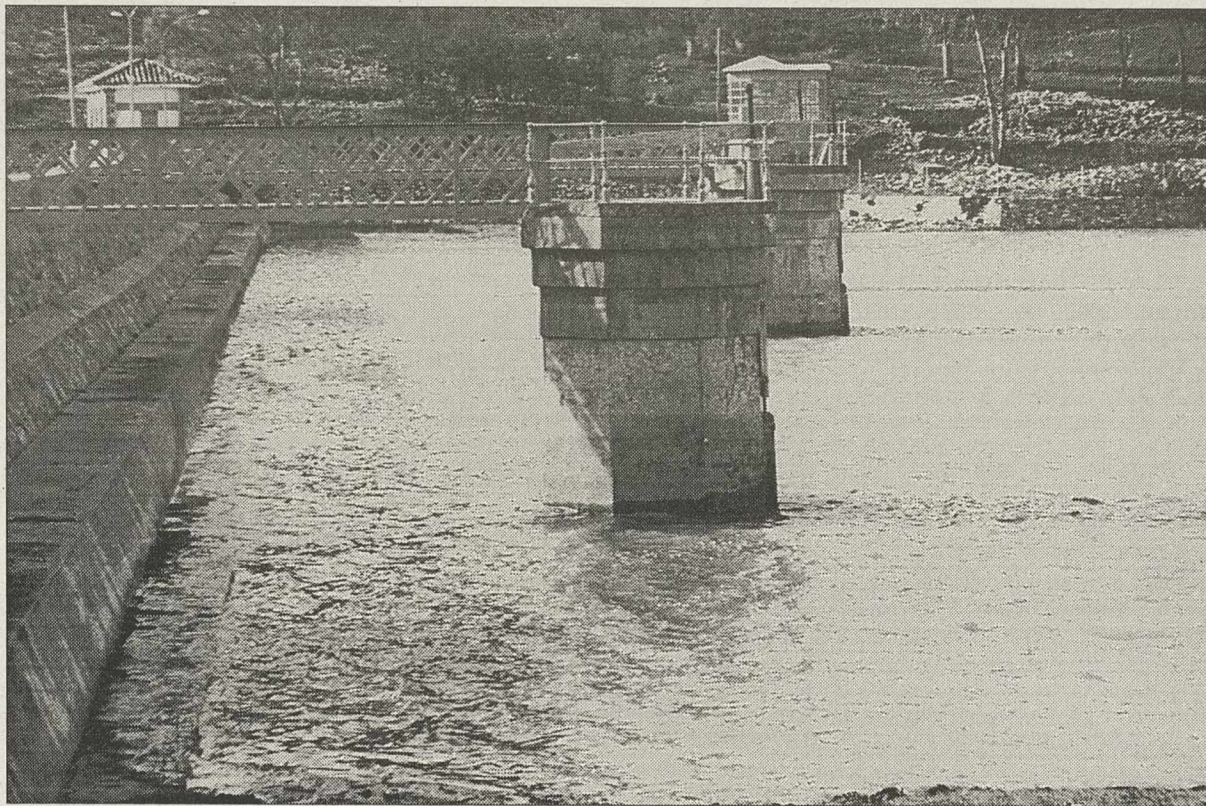

El pantano de Gasset se encuentra casi al 60% de su capacidad.

RUEDA



Los responsables provinciales de ASAJA, en el pantano de La Torre de Abraham.

RUEDA

canales de conducción y las carreteras para llegar hasta ellos".

Por otro lado, el secretario provincial, Florencio Rodríguez, manifestó que ASAJA ha solicitado que se diera hasta el 50% de barbecho voluntario en la región, solicitud que está a la espera de que se confirme, "es necesario saberlo cuanto antes, ya que se debe poner en marcha urgentemente para levantar la declaración de sobreexplotación de los dos acuíferos de la zona para poder así garantizar los cultivos sociales". "Lo que los agricultores deben saber ya, urgentemente, es el planteamiento de las normas que deben seguirse para el Plan de Recuperación de Humedales" señaló Rodríguez.

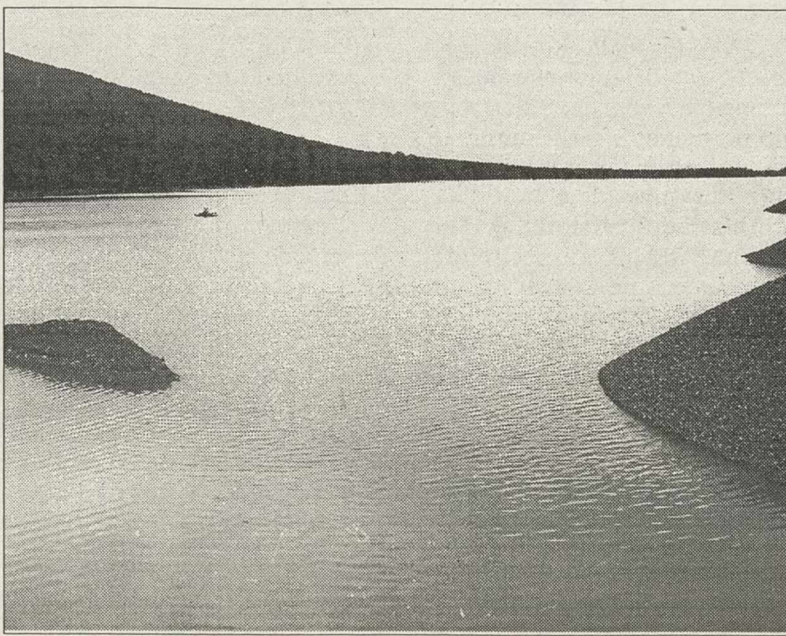

Las obras del pantano de La Torre, gran beneficio para la provincia. RUEDA

## García-Page: las actuales lluvias no solucionan el déficit hidráulico de la región

La Tribuna

El consejero Portavoz, Emiliano García Page, afirmó ayer que los castellano-manchegos deben concienciarse de que el problema del agua en la región es de carácter estructural, por lo que las lluvias caídas en las últimas semanas en la región «no pueden engañarnos y hacernos pensar que el problema del déficit hidráulico está resuelto, porque no resuelven las necesidades hidrológicas actuales y de futuro de la región».

Page añadió que todavía es temprano para hacer un análisis sobre los resultados de estas lluvias, aunque lo que se puede adelantar es que «la situación, aún mejorando, está como estaba hace un año». «Tendría que llover muchísimo más de lo que lo está haciendo, para que las demandas y la realidad hidrológica si situase al nivel deseado por el Gobierno de Castilla-La Mancha», dijo el consejero, quien agregó que la región necesita en primer lugar garantizar su abastecimiento para la población, pero seguidamente tener el agua necesaria para progresar industrial y agrícola.

En este sentido, constató que aunque se han llenado algunos pequeños pantanos, los de la cabecera del Tajo todavía no cuentan con niveles aceptables, y declinó pronunciarse sobre la posibilidad de que los regantes murcianos pidan un nuevo trasvase. García-Page recordó que Castilla-La Mancha es una comunidad que en su conjunto tiene déficit hidráulico y añadió que "en la medida en que necesitamos agua no sólo para abastecer las demandas que tenemos ahora mismo, sino para poder proyectar demandas de futuro, el debate que viene manteniendo el Ejecutivo regional en torno al Plan Hidrológico Nacional sigue plenamente vigente".

Hizo también una llamada de atención a la ciudadanía para que las lluvias caídas en las últimas semanas no hagan olvidar el debate de fondo, que es la necesidad de elaborar un proyecto de reparto de agua en todo el país que sea solidario. No obstante, el responsable de la Junta confió en que siga lloviendo, aunque sin la fuerza que algunas veces provoca catástrofes e inundaciones.

El consejero instó a partidos políticos, instituciones y la sociedad en general, a continuar en el trabajo consensuado y conjunto porque "está en juego que el balance global de las cuencas en la región sea lo suficientemente positivo para que nunca dependamos de situaciones extremas y, sobre todo, podamos hacer una planificación de desarrollo industrial, poblacional y agrario, que hasta la fecha venía siendo hipotecado".

*Los sindicatos, aunque aceptan el proyecto de la asesoría, hubiesen preferido que se realizase "en la casa"*

# CSIF y CCOO quieren saber cómo se financiará el estudio sobre el Complejo

**Mónica ORMAECHEA**

Los representantes sindicales de Sanidad de SATSE, CISM, UGT, CCOO y CSI-CSIF coincidieron en señalar a LA TRIBUNA la necesidad existente en el Complejo Hospitalario de Ciudad Real de realizar un estudio exhaustivo sobre las cargas de trabajo del Personal de Enfermería para conocer las necesidades reales de plantilla. Si bien, los representantes de CCOO, José Ignacio de la Rubia y del CSI-CSIF, Amparo Díaz Gallego, coincidieron en señalar que hubiese sido preferible que este estudio se realizase "en la casa", desde la gerencia, en lugar de contratar a una Asesoría Sanitaria privada por 7 millones de pesetas para la realización de este estudio, puesto que, a su juicio es competencia de la dirección así como de las diferentes divisiones y comisión de dirección la evaluación y programación del funcionamiento del Complejo, tal y como destaca el Reglamento de Estructura Organización y Funcionamiento de Hospitales.

Asimismo, la mayoría de los sindicatos aseguraron desconocer el método que va a ser aplicado por la Asesoría Sanitaria para conocer las cargas de trabajo, el método del Project Research Nursing (PRN), así como la procedencia del presupuesto destinado a este estudio. Dos preguntas que tanto CCOO como CSI-CSIF aseguraron que van a realizar al director gerente del Complejo Hospitalario, Rafael Rodríguez Collado, el próxi-

mo día 18 en una reunión ordinaria sobre traslado y promoción interna.

Los representantes sindicales de Sanidad consultados por este diario indicaron que Collado les anunció en el mes de diciembre su intención de realizar este estudio a través de la Asesoría Sanitaria, decisión a la que no se opuso ninguno de los sindicatos y en la que se pedía su colaboración para llevar a cabo el estudio. Amparo Díaz Gallego indicó que "creemos que es necesario saber de una vez por todas cuales son las necesidades de plantilla y la presión asistencial del Complejo si bien no hubiese hecho falta contratar a una empresa privada para realizarlo puesto que la gerencia está capacitada para ello. Pero esto es lo único que se nos ofrece para aclarar la situación, y si la asesoría lo va a hacer mejor y sirve para definir los puestos de trabajo, cuanto antes, lo aceptamos". Sin embargo, indicó que CSI-CSIF, no es que vaya a colaborar en el estudio, sino que lo va a seguir y controlar de cerca para asegurarse de que se realiza.

## Estudio del Complejo

Siendo esto así, la delegada sindical del CSI-CSIF en el Complejo, Ana Reyes, recordó que el Complejo a través de sus servicios ya realizó en el mes de octubre con la colaboración del personal y, ante la reiterada petición de los sindicatos, un estu-



Los sindicatos pedirán información sobre el estudio.

RUEDA

dio sobre las cargas de trabajo en los servicios centrales de rayos, laboratorio y farmacia, cuyos resultados fueron dados a conocer por la gerencia en el mes de noviembre. "Sin embargo, los ATS no se mostraron conformes con este estudio y el gerente ante la petición de CSI-CSIF de que adecuase las plantillas del Complejo a las necesidades que reflejaban el estudio, contestó que esperásemos hasta el primer trimestre del 96 a conocer los resultados definitivos del estudio que sería realizado por la asesoría sanitaria". Ana Reyes indicó que el próximo día 18 el gerente deberá dar cuenta asimismo a

CSI-CSIF si ha recibido respuesta de la Dirección General del Insalud ante la petición que éste realizó en el 95 para un aumento de plantilla y que todavía no se ha dado en el Complejo.

Los sindicatos son conscientes de que el aumento en el número de personal no se va a dar en el 96 puesto que habrá que esperar a conocer los resultados del estudio de las cargas de trabajo para la incorporación del mismo y que esto, de ocurrir, será en el 97. Por su parte, José Ignacio de la Rubia indicó que si el estudio sobre la presión asistencial y la adecuación de la plantilla se realiza con miras a

la construcción del nuevo hospital y se trata de un estudio serio es bien recibido por su sindicato. Alegó que "ya vale de largas a este estudio solicitado por todos los sindicatos ante una situación sangrante. CCOO, a través de su representante sindical, va a colaborar en la comisión de seguimiento de este estudio, en donde tendrán la oportunidad de conocer si es seguro y fiable, "vamos a estar en él colaborando para comprobar si es una fantasmada o es productivo". Sin embargo, señaló que "me temo que en el 96 no va a adecuar la plantilla. Continuaremos cojos en el número de personal puesto que será este cuando se haga efectivo el estudio".

El secretario general de SATSE, Alejandro Laguna, señaló a este diario que tras dos años de reclamar desde su sindicato la revisión de las plantillas, parece que se ha reconocido una realidad que se desborda. El estudio sobre la carga de trabajo en Enfermería significa un paso adelante si bien no significa todavía el aumento de las plantillas. Indicó que desde su sindicato se viene manteniendo la idea de que la actual plantilla, de 300 enfermeras/os en el Complejo sería necesario aumentarla a 180 personas más según los ratios del Insalud y las necesidades asistenciales. Sería necesario, asimismo, adecuar la plantilla paulatinamente hasta los 500 enfermeros, que serán los que hagan falta con la construcción del nuevo hospital".

## La Asociación de Técnicos de Radiología acusa a la Enfermería de intrusismo

**La Tribuna**

La Asociación Española de Técnicos en Radiología (AETR), ante la acusación realizada por el sindicato de Enfermería SATSE por la que denunciaba la contratación por parte de la Administración de técnicos por enfermeros, ha señalado en un escrito remitido a este diario que "el único colectivo que realiza intrusismo profesional es la enfermería, y no por culpa directamente de los propios enfermeros, sino de los cargos directivos (leáse Dirección de Enfermería de los hospitales), que obligan a sus colegas a trabajar en estos departamentos para no perder presencia en los servicios centrales".

La AETR señala que el acuerdo del Consejo Interterritorial del Sistema Nacional de Salud, órgano permanente de comunicación e información entre los distintos Servicios de Salud y la Administración Estatal, y que coordina entre otros aspectos las líneas básicas de la política de adquisiciones, contratación de productos farmacéuticos, sanitarios y otros.

## Técnicas aplicadas

Así como los principios básicos de la política de personal, no hace sino respetar los derechos adquiridos de aquellos ATS/DE que ya se encontraban trabajando en Servicios de radiología, así como los de los ATS-espe-

cialistas en Electrorradiología (especialidad derogada mediante RD en 1987).

Siendo esto así, la Asociación de Técnicos en radiología asegura que "No puede pretender el SATSE que los servicios de radiología sigan siendo un coladero para enfermeros de cuidados generales sin ningún tipo de conocimiento durante su formación académica (ni práctica ni teórica), no ya en protección radiológica, sino también en el uso de las técnicas aplicadas sobre los pacientes y usuarios de la Sanidad, con el consiguiente "riesgo" que ellos supone. De su no conocimiento y mal uso recordamos el accidente del Clínico de Zaragoza donde fallecieron 27 pacientes".



Los técnicos de radiología se defienden de las acusaciones del SATSE.

La Junta informó de la nueva normativa que elabora para la mejora de la producción

# Agricultura potenciará la comercialización de nuestro vino

La Tribuna

La Consejería de Agricultura ha dado a conocer, en una reunión, a los principales representantes del vino de Castilla-La Mancha la nueva normativa de próxima implantación para el sector, entre la que destaca un decreto de apoyo a la comercialización e industrialización de productos agroalimentarios.

La directora general de Comercialización e Industrialización Agroalimentaria, Elisa Martín, señaló ayer como objetivo principal del mencionado decreto, la modernización de las prácticas comerciales del sector, que a su juicio es el principal reto existente.

En lo que se refiere al sector vitivinícola, el decreto, que se debatirá en el Consejo de Gobierno el próximo martes, día 16, contiene aspectos relativos a la mejora de instalaciones, recuperación de redes de distribución, marcas y campañas de promoción.

Según Elisa Martín, falta una presencia consolidada del vino castellano-mancheño en el mercado nacional, debido sobre todo a la ausencia en la región de redes distribuidoras adecuadas, campañas de promoción y relaciones comerciales fluidas. Como ejemplo de la necesidad de modernización en la comercialización del vino, la directora general apuntó el hecho de que la producción regional representa casi el 60 por ciento de la nacional, mientras que la facturación es sólo el 32 por ciento de la total en España.

La nueva normativa incluye, además del citado decreto, un plan de ayudas para la recuperación del viñedo perdido por la extrema climatología de los últimos años, así como para la instalación de sistemas de riego, necesarios tras el levantamiento de la prohibición de su uso.

Por último, en la citada reunión se acordó la creación de una comisión con representantes de los sectores productor y comercializador del vino para armonizar los intereses de ambos y con el objetivo de apoyar una mayor y mejor distribución de los caldos.

Según el viceconsejero de Agricultura y Medio Ambiente, Antonio Salinas, en la región se ha realizado un esfuerzo importante en la producción, con la instalación de métodos muy avanzados en la elaboración del vino, pero "habrá que empezar a invertir en material humano para mejorar la comercialización", añadió.

En la reunión de representantes de ambos sectores, cooperativas e industrias, que históricamente han permanecido alejados, se analizó la pasada campaña de uva que fue un 50 por ciento inferior a la media. Según un balance provisional, la cosecha fue de 19,5 millones de hectólitros de vino frente a la media anual de 37 millones, lo que ha llevado a España, que consume anualmente 24 millones de hectólitros, a importar de otros países de la UE o iberoamericanos. Castilla-La Mancha es la región europea donde tiene mayor importancia este sector.

mente han permanecido alejados, se analizó la pasada campaña de uva que fue un 50 por ciento inferior a la media. Según un balance provisional, la cosecha fue

de 19,5 millones de hectólitros de vino frente a la media anual de 37 millones, lo que ha llevado a España, que consume anualmente 24 millones de hectólitros,

a importar de otros países de la UE o iberoamericanos. Castilla-La Mancha es la región europea donde tiene mayor importancia este sector.



Objetivo, mejorar la comercialización.

## LAS MONEDAS DE LA HISTORIA DE ESPAÑA



Con estas monedas, Isabel la Católica financió el descubrimiento de América



Coleccione esta serie de 24 piezas acuñadas en PLATA DE LEY, que reproducen las monedas más significativas de la Historia de España.

Todos los lunes, por sólo 400 pesetas, podrá obtener su ejemplar de La Tribuna de Ciudad Real más una moneda de plata de ley perteneciente a esta irrepetible colección.

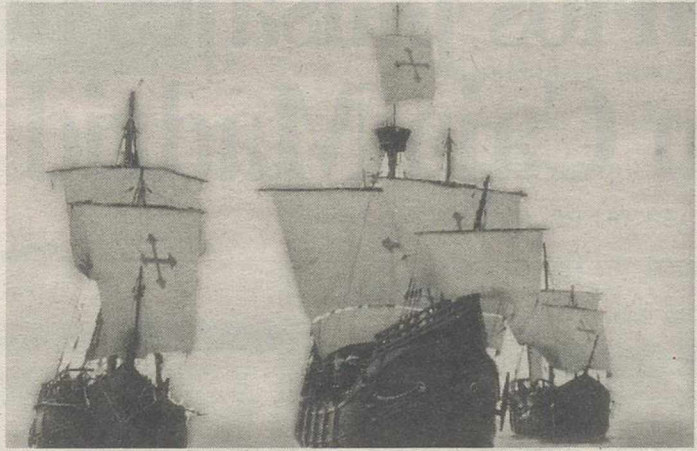

La Tribuna de Ciudad Real



PERIODICO + MONEDA = 400 PTAS

Consígalas todas.

PATROCINADO POR:



\*Si no pudo conseguir el estuche clasificador o le falta alguna moneda para completar la colección, solicítelas llamando a La Tribuna de Ciudad Real, teléfono 21 53 01.

Comunicación

En una operación de la Policía Nacional realizada en San Martín de Porres

# Detienen a 3 personas y se incautan de heroína, pastillas y una escopeta

La Tribuna

La Brigada Judicial de la Policía Nacional se incautó de unos veinte gramos de heroína, en forma de roca, de una pureza estimada cercana al 55 por ciento, así como de una escopeta, cargada con dos cartuchos, una balanza de precisión, cuchillos con restos de drogas en sus hojas y unas 250 pastillas de Tranxilium y Retrovir.

En la operación fueron detenidos Concepción L.B., de 30 años, su compañero sentimental Miguel R.A., de 26 años, y María José C.C., de 22 años, vecinos de Ciudad Real, como presuntos autores de tráfico de estupefacientes.

Estas detenciones y aprehensión de drogas es el resultado del dispositivo policial que la Comisaría provincial montó el pasado mes de noviembre en el núcleo de barriada de San Martín de Porres, con la finalidad de erradicar el tráfico de estupefacientes y que han tenido resultados muy positivos, según una nota de prensa del Gobierno Civil de Ciudad Real.

Concepción L.B. y Miguel R.A. estaban sometidos a una vigilancia especial por miembros de la Comisaría, ya que se sospechaba que se dedicaban al "menudeo" de heroína y otras drogas. Cabe indicar que la mayor parte de los delincuentes habi-



La heroína aprehendida a los detenidos por la Policía Nacional en las inmediaciones del barrio de la Esperanza.

tuales que están enganchados a sustancias estupefacientes provocaban un creciente malestar entre los vecinos de la zona.

La Policía Nacional detuvo a las tres personas citadas, a su regreso de Madrid, en las inmediaciones del barrio de La Esperanza, con veinte gramos aproximadamente de heroína de gran pureza. Posteriormente, en

un registro domiciliario, se incautaron de la citada escopeta, balanza, cuchillos y pastillas, según explican en la misma nota de prensa.

## Continúan los robos

Por otro lado, en la Comisaría provincial, fue denunciado un robo por valor de 190.000

pesetas del interior del bar "lo Locas", ubicado en la calle Hídalgo. También, fue denunciado un robo de 80.000 pesetas en efectivo en el bar "Gambrinus", ubicado en la calle Toledo.

Por último, R.G.S. fue denunciado como presunto autor de un robo de efectos por valor de 125.000 pesetas en un vehículo, según la nota de prensa.

# Explosión de color en los paisajes de Uriarte, expuestos en Caja Madrid

Pilar MUÑOZ

El pintor bilbaíno Carlos Uriarte inauguró ayer su exposición de pintura en la galería de arte de Caja Madrid. La muestra, que llamó la atención del público por la calidad de la misma, reúne un total de treinta óleos que se pueden encuadrar dentro del estilo impresionista.

El pintor resuelve con maestría la composición de cada cuadro, que parece una ventana abierta al exterior. Según explicó a LA TRIBUNA, sobre todo, le interesa, "la composición y resolver los problemas que no han sido resueltos en toda la historia de la pintura".

Uriarte plasma, como pocos, toda la belleza que encierra un paisaje, por lo que la exposición que inauguró anoche es muy agradable de contemplar. El pintor tiene una rica paleta, apor-

tando con ella a sus telas la manifestación de una personalidad definida. Mezcla los tonos con habilidad, obteniendo unos resultados inmejorables. Cada pincelada ha sido estudiada y marca los ritmos precisos para procurar el volumen y estructura de las formas. Por lo que sus paisajes son una explosión de color y luz. Según el motivo a plasmar así emplea la materia, de manera firme y, en ocasiones, generosa.

En los paisajes, la mayoría de Cataluña, capta -además de la belleza- el ambiente, encuadrándolos en amplias perspectivas, consiguiendo imprimir a su obra los condicionantes de esta clase de pintura: luz, color y atmósfera.

Carlos Uriarte, integrado en la denominada escuela Olotina, tiene una sensibilidad especial y fundamentos básicos y prin-



El pintor vasco en la exposición inaugurada ayer.

RUEDA

cipios honestos para el ejercicio de la pintura. Uriarte expresa con sus pinceles lo que otros dicen con la pluma. El pintor, de reconocida fama que presenta una

obra muy asequible y de calidad, también se dedica al retrato y otras técnicas y estilos desde que comenzó en 1965 a dedicarse de lleno a la pintura.

CCOO siempre estará frente a políticas que intenten privatizar servicios esenciales

La Tribuna

El sindicato Comisiones Obreras, a través de un comunicado de prensa, manifestó que "estaremos siempre frente a políticas que intenten privatizar servicios esenciales para la comunidad como en el caso de la atención a disminuidos psicológicamente gravemente afectados, que necesitan un personal altamente especializado y debe ser la Administración quien lo preste y no una empresa privada con ánimo de lucro".

Comisiones Obreras, en una citada nota, aclara ciertos aspectos aparecidos en el diario "La Tribuna", en una información del pasado día 8, referente al traslado del Centro de la Atalaya de las Adoratrices. El sindicato señala que "los trabajadores del Centro quieren que se les concrete en que va a consistir la colaboración de la Asociación de Padres en el traslado, al mismo tiempo que les recetan a dicha asociación y a la Administración que se les ignoren en todo el proceso. Se pretende hacer todo a espaldas de los trabajadores".

En cuanto a las exigencias de la Asociación a que se garantice el artículo 49 de la Constitución sin que sean violados los legítimos derechos de los trabajadores, desde CCOO "consideramos que si en algún momento no han estado garantizados ha sido por la impetición del director del centro a elegir el horario para las comidas y cenas del personal, lo que en ningún momento queremos negociar".

Respecto a que en el Centro de Atención a Minusválidos Psíquicos (CAMP) no ingresen residentes con graves trastornos de personalidad, "no tiene sentido que aplicar escrupulosamente el significado de las siglas y aplicar el modelo para lo cual el centro fue transferido por el INSERSO".

En relación a las manifestaciones del director sobre el futuro posible del CAMP de Ciudad Real, señalan que "parece que un director de un centro específico no es el indicado para decidir o intervenir de como se llevará a cabo la gestión del centro a no ser que los superiores le hayan dado instrucciones precisas para ello".

Por último, Comisiones Obreras manifiesta que "parece paradójico y escandaloso que el gobierno regional del PSOE y en su nombre el director del centro de la Atalaya intente ir concienciando a la opinión pública sobre la privatización del servicio. Recordamos al gobierno socialista que en la transferencia realizada por el INSERSO se pasó un montante de dinero suficientemente amplio para que la gestión del CAMP fuera dotado del personal suficiente de la Junta".



# Subvenciones Agrarias de la Unión Europea 1996



## OVINO/CAPRINO



## CULTIVOS HERBACEOS

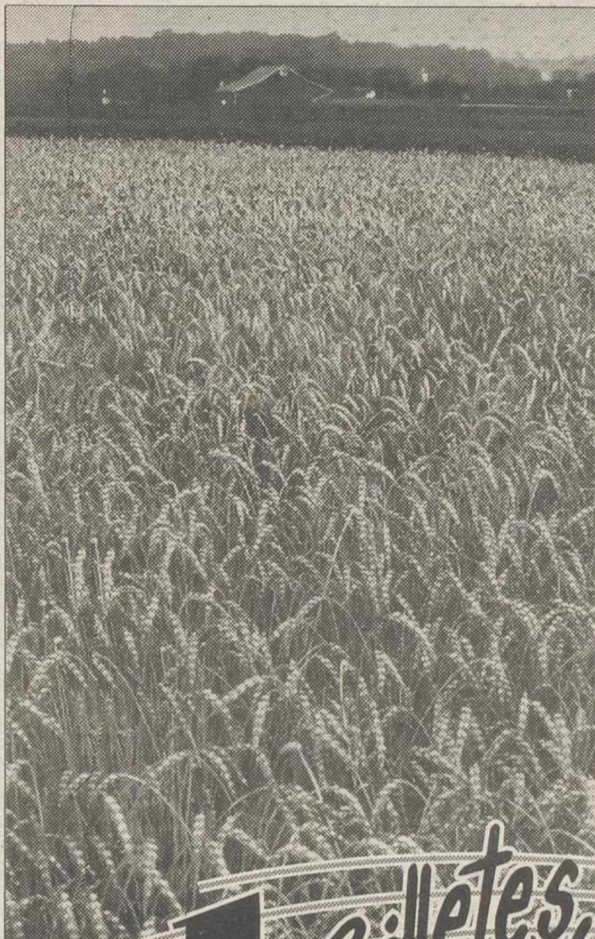

## VACA NODRIZA

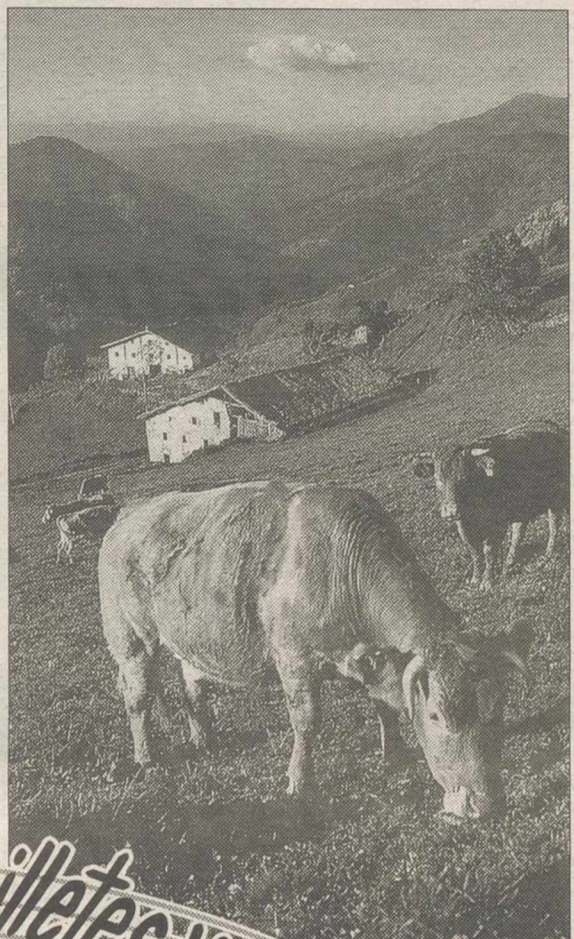

*Billetes, billetes verdes*



**REGALO SEGURO:**  
Una antología de las canciones de Manolo Escobar

### Cobra tu subvención sin problemas en el Banco Santander.

- Domicilia tu solicitud de subvención en el Santander.
- Un grupo de expertos tramita tu solicitud totalmente gratis.
- Te anticipamos el importe de la subvención.
- Regalo de un seguro\* de responsabilidad civil para ganaderos.
- Regalo de un reproductor de cassettes portátil para los productores de Herbáceos.
- Y sorteamos\*\* un Land Rover entre todas las domiciliaciones.

Todos aquellos que domicilien su subvención antes del 31 de enero... ¡Tendrán el doble de participaciones!

**Plazo de solicitud: del 1 de enero al 8 de marzo**



**SORTEO DE UN LAND ROVER**



**Banco Santander**

\*Seguro de hasta 25 millones sin coste, contratado con Winterthur.

\*\*Sorteo ante notario el 25.3.96. Si no dispones de cupón de participación, solicítalo en tu oficina.

Banco Santander se reserva el derecho de sustituir el regalo por otro de igual o mayor valor económico. Promoción válida hasta 8.3.96.

*Su aportación, de 9 millones, permitirá intensificar las campañas de extracción*

# La Junta y CCM comprarán una nueva unidad móvil a los Donantes

**Mónica ORMAECHEA**

El presidente de la Hermandad de Donantes de Sangre de Ciudad Real, Dionisio Casanova, recibió ayer un cheque por valor de 3 millones de manos del presidente de la Obra Social de Caja Castilla-La Mancha, Fernando Rodrigo, como contribución a una tercera parte del precio total que representa la adquisición de una nueva Unidad Móvil para la Hermandad.

En el acto estuvieron presentes el director gerente del Complejo Hospitalario de Ciudad Real, Rafael Rodríguez Collado, el delegado de la Junta, Anastasio López y el delegado provincial de Sanidad, José Luis Nuín, así como los representantes de CCM José Luis Serrano, Emilio García y Miguel Ángel Martínez. La Consejería de Sanidad de la Junta de Comunidades de Castilla-La Mancha subvencionará, en breve, tal y como informó ayer Anastasio López, los 6 millones restantes necesarios para completar los nueve que cuesta la nueva unidad móvil que adquirirá la Hermandad de Donantes para la realización de campañas de extracción.

Dionisio Casanova destacó la necesidad de la Hermandad de Donantes de Sangre de contar con esta nueva unidad móvil en breve espacio de tiempo puesto que la anterior, que data de



La Hermandad de Donantes dispondrá de una nueva unidad móvil. ARCHIVO

1988, ha quedado ya obsoleta para su servicio. La nueva unidad móvil que va a permitir avanzar el servicio de extracción de sangre en la provincia de Ciudad Real dispone de las últimas novedades en este tipo de vehículos. La unidad estará adaptada a las necesidades de la Hermandad de Donantes de Sangre y en él tendrán cabida las cami-

llas necesarias y su personal, 9 enfermeras y 2 ayudantes.

Dionisio Casanova indicó que esperaba que se cumpliera la promesa realizada por la consejera de Sanidad, Matilde Valentín, que se comprometió a que la Hermandad de Donantes de Sangre dispondría del dinero a principios del 96. Asimismo, alabó la actitud de los pre-

sidentes de la Hermandad de Donantes de Sangre de los pueblos de la provincia, la colaboración de los ciudadrealeños y en especial, del director gerente del Complejo Hospitalario de Ciudad Real, Rafael Rodríguez Collado, quien aseguró ha buscado soluciones a los problemas que han podido ir surgiendo a la Hermandad y que ha hecho de intermediario con CCM para lograr la nueva unidad móvil.

Por su parte, el delegado provincial de Sanidad, José Luis Nuín destacó la labor encomiable y altruista que realiza la Hermandad de Donantes de Sangre: "Esta organización es de las más importantes de España, exporta sangre y se ha ganado el reconocimiento de los centros hospitalarios".

La Hermandad de Donantes de Sangre de Ciudad Real, fundada en 1971, a nivel nacional, fue una de las que más crecimiento experimentó en el número de extracciones realizadas a lo largo del pasado año. Siendo esto así, su presidente informó que a lo largo del 95 se realizaron 13.600 extracciones en la provincia, de las que 5.500 se realizaron para ser cedidas posteriormente a Madrid, y 8.100 para la provincia. Dionisio Casanova aseguró que en el 95 se realizaron 1.400 donaciones más que en el 94, de las que 1.100 corresponden a nuevos donantes.

# Nuevo Parque celebró sus actividades navideñas anuales

**La Tribuna**

La Asociación de Vecinos de Nuevo Parque celebró el pasado 5 de enero, y dentro de su programación de actividades anuales, la visita de los Reyes Magos. Tras la degustación del roscón de Reyes, a la que fueron invitados todos los socios y familiares de la Asociación de Vecinos Nuevo Parque, los Reyes Magos, acompañados por sus pajes, visitaron las viviendas de los vecinos asociados del barrio que así lo habían solicitado.

Entre las actividades realizadas por la Asociación con motivo de la Navidad se realizó una Recogida de Alimentos y Juguetes el 21 de diciembre, cuyo destino eran los más necesitados de Ciudad Real. Siendo esto así, tanto los alimentos como la ropa y juguetes recogidos fueron entregados a las Hermanas de la

Cruz.

En cuanto a las actividades deportivas, el día 21 de diciembre tuvo lugar en el Centro Comercial Eroski, la entrega de trofeos de la competición cuadrangular de Fútbol Sala que organizada por la A.V. Nuevo Parque y patrocinado por el Centro Comercial Eroski, se ha venido celebrando en el Centro Público de enseñanza José María de la Fuente.

En esta competición quedó clasificado el equipo representante del barrio del Nuevo Parque, en tercer y cuarto lugar quedaron respectivamente los equipos representantes del barrio de Los Angeles y del Centro Comercial Eroski.

Asimismo, y por primera vez en el barrio, el 23 de diciembre se celebró un concurso de Villancicos, celebrado en el Colegio Público José María de



Participantes y organizadores de la competición de fútbol sala. ARCHIVO

la Fuente, contó con la presencia en el jurado de Pedro Gómez Soriano, componente del Grupo Musical de nuestra tierra,

Clavileño, así como de Isidoro Plata de Toro componente de la Banda Municipal de Ciudad Real.

## Convocadas plazas de auxiliares de conversación en varios países

**La Tribuna**

El Ministerio de Educación informa de la convocatoria de plazas de auxiliares de conversación de Lengua Española en centros docentes de grado medio en Austria (3 plazas), Bélgica (5 plazas), Francia (20 plazas en Francia y 4 en Antillas-Guayana), y una en la isla de Reunión), Irlanda (5 plazas), Italia (10 plazas), República Federal de Alemania (23 plazas) y Reino Unido (200 plazas).

La convocatoria va dirigida a personas que tengan nacionalidad española y acrediten alguna de las siguientes condiciones: ser licenciado en Filología alemana, francesa, inglesa o italiana de acuerdo con la lengua del país solicitado; ser maestro, especialidad de Lengua Extranjera (francés, inglés y alemán); ser estudiante de último curso de carrera en las Facultades de Filología; o ser estudiante de tercer curso de Magisterio en el área de Lenguas Extranjeras.

El plazo de presentación de las solicitudes y documentación es de 30 días naturales a partir de la publicación en el BOE, el 9 de enero de 1996.

También se convocan plazas de auxiliares de conversación de Lengua Española en centros docentes de grado medio en diversos estados de EEUU.

## La CEOE impartirá tres cursos de formación para asalariados

**La Tribuna**

La Confederación Provincial de Empresarios, dentro de su programa de formación, tiene previsto realizar durante este año tres cursos en colaboración con la Fundación para la Formación Continua, que tratarán sobre gestión económico-fiscal, gestión contable y tratamiento de textos, que serán totalmente gratuitos.

Estos cursos están destinados a personal en activo asalariado, y se impartirán a distancia, por lo que es necesario disponer de ordenador propio. Tendrán una duración de horas lectivas, y se dispondrá de un monitor que de forma continua se encontrará a disposición de los alumnos en la sede de la Confederación Provincial de Empresarios en horario de tarde. El inicio del curso está previsto para el 22 de enero y finalizará el 15 de febrero.

La CEOE recomienda hacer las inscripciones de forma mediata, pues el número de alumnos es limitado. Serán admitidos por orden de llegada.



Una de las afectadas señala que al dejar su piso por otro nuevo lo podría ocupar otra familia, ya que no todos los "realojados" obtendrán uno nuevo

Quince personas dispuestas a ceder su piso no podrán optar al nuevo bloque de la calle Malagón

# Quejas por la adjudicación de viviendas de promoción pública

Entre el colectivo de personas que ofrecen su piso a cambio de uno mayor por diversas razones existen quejas por la forma en que se adjudican viviendas de promoción pública en Puertollano. Y aunque sus casos no sean los más alarmantes entre los problemas de viviendas en Puertollano, no dejan de ser "chocantes".

Luis RESOLA

La adjudicación de 33 viviendas en un bloque de las 630 ha levantado quejas en un colectivo de 15 personas que argumentan distintas razones para optar por esos pisos, dejando a cambio el que poseen en la actualidad. Al parecer, según los denunciantes, en Puertollano se cumplen, de forma "sui generis", los requisitos para el cambio de viviendas.

Una de las personas afectadas, Inmaculada Leñero Cuevas, dice haber descubierto irregularidades en la adjudicación de viviendas de promoción pública mientras investigaba las razones por qué, en su caso, no se le concedía el cambio de vivienda, cuando la Comisión Provincial de Vivienda había autorizado cambios.

El decreto 11/1985 de 22 de febrero (DOCM de 12 de febrero) especifica, en su punto 1-B, que una persona puede acreditar la necesidad de una vivienda si la superficie de la vivienda que ocupa sea insuficiente para su familia. En la actualidad, la ley estipula que cada persona de una familia tiene derecho a un mínimo de 15 metros cuadrados.

## El espacio mínimo

En el caso de Inmaculada Leñero, su familia, de cinco miembros (matrimonio y tres hijos) vive en una superficie de 29 metros cuadrados, en un piso de la carretera de Almodóvar, bloque 27, 3ªA, que le fue adjudicado hace seis años (cuando la familia la componía simplemente matrimonio).

Por esta falta de espacio, Inmaculada Leñero ha solicitado un cambio de vivienda que no le ha sido concedido.

La afectada afirma que existen otras catorce personas como ella que están dispuestas a dejar su piso para quien lo solicite a cambio de uno de nueva adjudicación.



Los bloques de la calle Montesa han sido declarados en ruina.

RUEDA



Las 33 viviendas de la calle Malagón serán entregadas en breve.

RUEDA

El jueves que viene, 18 de enero, saldrá a exposición pública la lista definitiva de solicitantes de las 33 viviendas que se acaban de terminar en un bloque de la calle Malagón.

Estas viviendas, como repetidamente han declarado representantes de la Concejalía de la Vivienda de Puertollano, están

previstas para realojar a los 32 vecinos de los dos bloques de la calle Montesa y los dos de la calle Alcántara, bloques de pisos que se encuentran en mal estado.

De estos 32 vecinos, siete fueron excluidos ya en la lista provisional por diversas razones (poseer otra vivienda, no residir en ella, no haber presentado so-

licitud o no ser titular).

Inmaculada Leñero se pregunta por el futuro de esas siete viviendas (y por las que surjan si alguno de los 25 afortunados renuncia al piso).

Leñero considera que si esos pisos se dieran a las personas que están dispuestas a un cambio se mejoraría su situación y segui-

ría habiendo siete pisos para otros necesitados (en su caso, afirma que una persona, con un hijo, estaría dispuesta a quedarse con su piso porque no podría pagar el alquiler de una vivienda nueva). En su opinión, hay mucha gente en lista de espera que "o están acostumbrados a que les digan que no o no saben que hay pisos vacíos".

Técnicos de la Comisión Provincial de la Vivienda visitaron su piso para comprobar la falta de espacio que Inmaculada Leñero argumenta. Sus tres hijos, menores de edad, duermen en una habitación de cuatro metros cuadrados.

Los mismos técnicos dijeron que su piso tenía el problema de ser una tercera planta, por lo que se invalidaba para el cambio con personas mayores o con problemas de salud al no tener ascensor el bloque.

Lo que no impide que ceda su piso a la persona que ya se ha ofrecido, por ejemplo.

## Soluciones

Según Inmaculada Leñero, desde la Concejalía de la Vivienda y la Comisión Provincial de la Vivienda se le han ofrecido varias soluciones que se escapan a sus posibilidades económicas. Como la entrega de un piso en el que tendría que efectuar una obra de dos millones de pesetas para poderlo habitar, o la venta de su piso actual para adquirir la hipoteca de otro por valor de tres millones de pesetas.

En cuanto a las posibilidades de cambio, en la Comisión Provincial de la Vivienda se le informó de los datos que tenía que aportar para solicitar el cambio y que tenía que presentar la solicitud en el registro del Ayuntamiento. Asimismo, le informaron de que la solicitud debía partir desde Puertollano.

En el registro municipal de Puertollano, según Inmaculada Leñero, la remitieron a la Concejalía de la Vivienda, donde no aceptaron su solicitud porque los pisos de la calle Malagón iban a ser ocupados por los vecinos de los bloques de la calle Montesa y Alcántara. Inmaculada Leñero califica esta situación como la impotencia del "vuelva usted mañana".

Sin embargo, muchos detalles de este caso dependen de la palabra de la demandante contra la de los funcionarios y políticos implicados.

Al hacer de contención la vía férrea y un paso elevado, cerca del tramo de la N-IV, resultó muy difícil evacuar la gran cantidad de agua acumulada

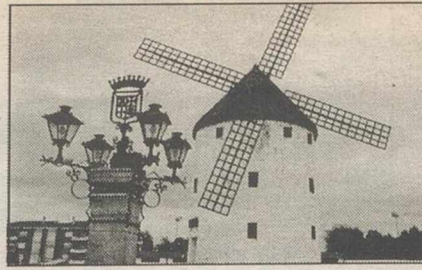

La Tribuna

VALDEPEÑAS

*Únicamente podían circular los vehículos pesados, debido a la gran balsa de agua existente en la vía*

# La N-IV permanecía anoche cortada al tráfico entre los kilómetros 171 y 200

*La N-IV, entre los kilómetros 171 y 200, permanecía anoche corta al tráfico de turismos, ya que los vehículos pesados podían circular con precaución. Este tramo tuvo que ser cortado al tráfico de turismos a consecuencia de una gran balsa de agua existente en la calzada, por lo que fueron habilitados desvíos alternativos, según Protección Civil.*

P. M./D. V.

Una gran balsa de agua acumulada en la calzada obligó a cerrar al tráfico la N-IV, entre los kilómetros 171 y 200, siendo habilitados desvíos alternativos por la CM-4121 (Manzanares-Bolaños), y CM-4117, (Daimiel-Valdepeñas). A lo largo de casi todo el día, un equipo de bombeo estuvo en el lugar sacando el agua que, posteriormente, depositaron en un barranco situado a unos doscientos cincuenta metros, según explicó a este diario el jefe de Protección Civil, Manuel Trujillo. Asimismo, señaló que al hacer de contención la vía férrea y un paso elevado, que hay cerca del tramo inundado, fue muy difícil evacuar la gran cantidad de agua acumulada. En los trabajos también participaron efectivos de la Guar-

dia Civil, el Servicio de Conservación de la Autovía, y personal de los organismos competentes. No obstante, y pese al esfuerzo, anoche el citado tramo de carretera permanecía cerrado al tráfico de turismos.

Por su parte, el concejal de Obras del Ayuntamiento de Valdepeñas, Benito Sánchez, confirmó el desbordamiento del Jabalón en algunos tramos, que ha inundado amplias zonas de vega y huerta.

Los casi 40 litros por metro cuadrado registrados el martes en la localidad, volvieron a hacer correr el arroyo de La Veguilla, con un caudal que abarca la anchura total del canal. Hasta ayer y desde el pasado mes de noviembre, las lluvias han descargado sobre esta población 236 litros por metro cuadrado.

Por su parte, el jefe provin-



Ayer continuaban los problemas en las carreteras de la provincia por el temporal.

cial de Tráfico, Enrique Rocafort, expresó su preocupación por el estado de la N-IV, por ser la que mayor intensidad de tráfico registra. Asimismo, comentó que también a causa de la lluvia y des-

prendimientos de tierra, la N-420 (Córdoba-Tarragona) a su paso por Fuencaliente tuvo que ser cortada al tráfico por hundimiento de un carril.

Según explicó la calzada ce-

dió unos veinte metros de longitud, por lo que se habilitó un desvío por la travesía de Fuencaliente. Un tramo de la CRP-5041, a su paso por Calzada de Calatrava, también fue cortada por desprendimiento de tierra y barro. La carretera de Puebla de Don Rodrigo igualmente permanecía cortada.

Otros tramos de las CRP-6.031 y CRP-5.222, según Manuel Trujillo, también fueron cortados al tráfico. A lo largo del día, algunos quedaron abiertos a la circulación.

El jefe provincial de Tráfico comentó que el resto de las carreteras de la provincia están practicables al tráfico rodado. No obstante, pidió a los conductores que extremen su prudencia en las carreteras, ya que el temporal de lluvia ha provocado inundaciones y desprendimientos de tierras en las calzadas.

En otro orden de cosas, la erosión producida por las lluvias ha favorecido la presencia de arcilla en suspensión en el agua que llega a los domicilios de Valdepeñas, haciéndose patente por una coloración notable rojiza.

## Vivienda y empleo, prioridades del Plan Regional de Juventud

D.V.

La directora general de Juventud de la Junta de Comunidades de Castilla-La Mancha, Cristina Sabrido, dio relevancia al hecho de la consecución de un departamento del gobierno autonómico, en exclusiva para la población joven de esta región. Cristina Sabrido, en rueda de prensa ofrecida ayer en el Ayuntamiento de Valdepeñas, explicó las líneas generales del futuro Plan Regional de Juventud. Empleo y vivienda, como problemas que aquejan a una mayor proporción de jóvenes, son los problemas que el citado Plan Regional abordará con mayor profusión, dentro de un contexto en el que pretenden incluirse todas las parcelas políticas que conciernen a los jóvenes castellano-manchegos.

Para acometer la elaboración de un borrador previo al documento definitivo del Plan de Juventud, la dirección general busca coordinarse con el resto de consejerías de la Junta, con el propósito de dotarlo de un carácter integral, afirmó Sabrido, que pretende también que el Consejo Regional de la Juventud, asociaciones juveniles, agrupaciones de voluntariado, asociaciones de padres y vecinos, se impliquen en el bienestar de la juventud.

### "Bolsa de viviendas en alquiler"

En materia de vivienda, el objetivo es negociar con el órgano competente de la Junta de Comunidades, la reserva de la mayor proporción posible de pisos de promoción pública y

protección oficial. Como medida «piloto», afirmó Cristina Sabrido, se abrirá una «bolsa de viviendas» en alquiler para jóvenes. En España existe conciencia de que lo deseable es, desde un principio, la vivienda en propiedad. Este punto de vista ha cambiado ostensiblemente en los países del resto de Europa, y según esta directora general sería conveniente eliminar en España el mito negativo que pesa sobre el arrendamiento de viviendas.

En cuanto a trabajo, el Plan Regional de Juventud incidirá en la convocatoria de módulos de formación y empleo, con un tiempo de enseñanza teórico y prácticas posteriores en una profesión. Estos módulos, diseñados cada uno para un cupo de doce jóvenes de entre 16 y 20 años, contemplan la remuneración de los



Sabrido explicó en Valdepeñas la actuación de la Junta en materia de Juventud.

alumnos. El alcalde, Victoriano González, intervino para anunciar que desde la Mancomunidad de Manserja se presentarán todos los proyectos posibles para poder impartir estos módulos, en actividades que se consideren rentables para el entorno de la

comarca. El concejal de Juventud, Felipe Rodríguez Aguilera, destacó su procedencia del mundo asociativo juvenil y calificó como una demanda histórica la constitución de la dirección general de Juventud en el gobierno de Castilla-La Mancha.

# PROVINCIA

El director del Agua, Alejandro Gil, dijo que para hablar de normalidad en las Tablas de Daimiel deben estar encharcadas 600 hectáreas y actualmente hay 60



*Aunque todavía no puede hablarse de normalidad*

## Gil: las Tablas de Daimiel mejoran sensiblemente

Las lluvias de los últimos meses caídas en la provincia han mejorado algo la situación del Parque Nacional de las Tablas de Daimiel y actualmente cuenta con sesenta hectáreas encharcadas de las dos mil que tiene, aunque "todavía no se puede hablar de normalidad" en este enclave.

Efe - Toledo

Según manifestó ayer en Toledo el director general del Agua de Castilla-La Mancha y presidente del patronato rector de las Tablas de Daimiel, Alejandro Gil, aunque los niveles de encharcamiento del parque han mejorado respecto a este verano, cuando tenía treinta hectáreas, «no se puede hablar de normalidad hasta que al menos haya 600 hectáreas encharcadas», dijo.

La actual situación y el futuro del parque nacional serán debatidos hoy en Daimiel en la reunión que mantendrá el patronato rector de las Tablas. En ella se plantearán cuestiones como un posible trasvase de agua desde el río Bullaque o la posible petición de un trasvase desde la cabecera del Tajo.

Respecto a un eventual trasvase a este parque nacional desde el río Bullaque -al que se opone la población de la zona-, el director general del Agua de Castilla-La Mancha, Alejandro Gil, reconoció que el agua de este

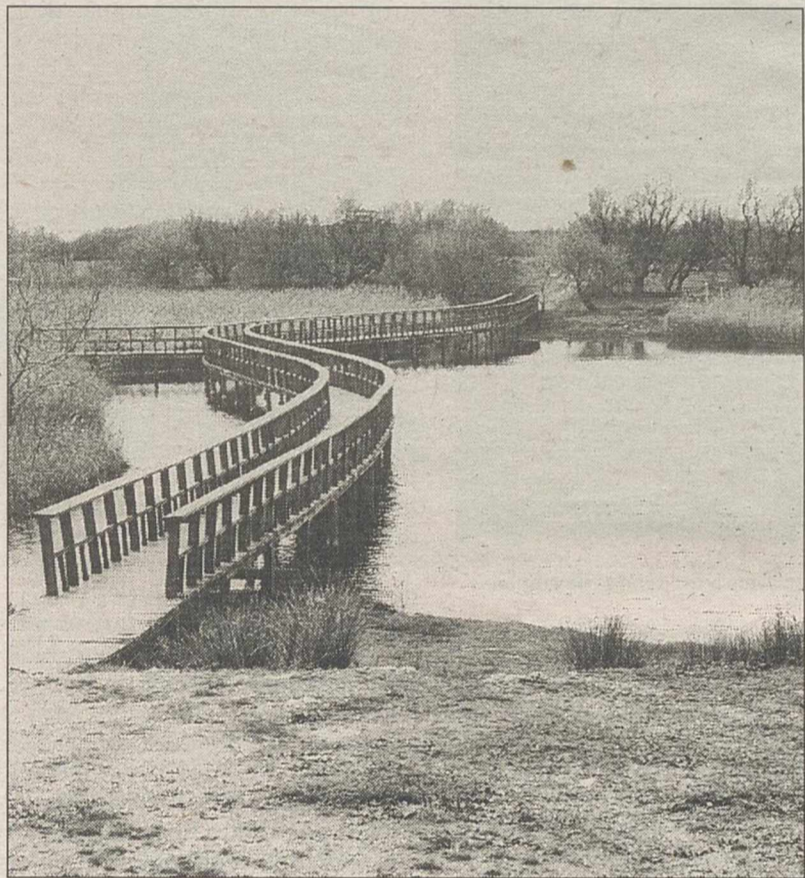

Las Tablas tienen encharcadas 60 hectáreas, el doble que este verano.

rio tiene mucha demanda, sobre todo entre los agricultores, por lo que no sabe si se podrá llevar a cabo como en principio propone la Confederación Hidrográfica del Guadiana.

### Limitar las extracciones subterráneas

Para mejorar la situación hídrica de las Tablas de Daimiel,

el director general del Agua se ha mostrado partidario de limitar las extracciones subterráneas para regadíos de cultivos en el entorno de este parque, puesto que el acuífero que lo alimenta -el 23- ha perdido en los últimos años unos cuatro mil hectómetros cúbicos, por lo que se requieren aportaciones externas para mejorar la situación de este paraje.

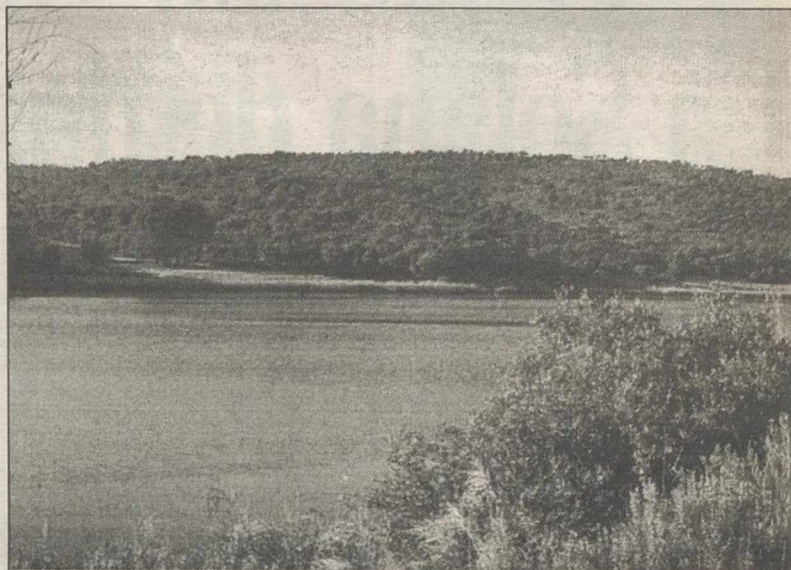

La finca "Casa Era" se integrará al Parque de las Lagunas de Ruidera.

### Para potenciar su conservación

## El Gobierno regional ha comprado una finca en las Lagunas de Ruidera

Efe - Toledo

El portavoz del Gobierno regional, Emiliano García-Page, se refirió ayer, en la rueda de prensa tras los acuerdos del Consejo de Gobierno, a la finca que ha comprado la Junta de Comunidades en el entorno de las Lagunas de Ruidera y aseguró que el único motivo que ha movido a la Administración regional es el ánimo conservacionista de la zona.

La compra de esta finca, situada en la localidad de Ossa de Montiel (Albacete), evitará, según el consejero, la especulación con este terreno y añadió que en este caso el Gobierno ha hecho lo que dirigentes del PP le recomendarían hacer con algunos terrenos de las Hoces del Cabriel. Más duro se mostró el consejero de Bienestar Social, Francisco Belmonte -también presente en la rueda de prensa-, quien acusó al PP de apoyar intereses

particulares en las Lagunas de Ruidera y en las Hoces del Cabriel.

«En las Hoces del Cabriel buscando la oportunidad de la protección de un paraje para obtener un beneficio añadido por parte de unos propietarios y ahora en las Lagunas de Ruidera en sentido contrario, porque la adquisición de una finca puede disminuir las apetencias de negocio de los propietarios», concluyó Belmonte.

El pasado 29 de diciembre fue efectiva la compra por parte de la Junta de la finca "Casa Era", una propiedad particular de 2.000 hectáreas de extensión, y hasta entonces, en ella se realizaba casi una única actividad, la caza. El 31 de diciembre, según informó ayer un diario nacional, se tomó posesión de la finca tras el desembolso de 401 millones de pesetas como precio de la propiedad.

SI VES BIEN  
VIVIRAS MEJOR



Revisa tus ojos cada 2 años



CAMPAÑA DE PROTECCIÓN OCULAR  
Asociación de Utilidad Pública

### COOP. NTRA. SRA. PERPETUO SOCORRO

(En liquidación)

Celebrada Junta General Extraordinaria con fecha 24 de octubre de 1993 se tomaron entre otros los siguientes acuerdos:

| 1º.- Aprobación del balance de liquidación: |  |
|---|--|
| ACTIVO                                      | PASIVO                                 |
| Caja y Bancos 8.411.124                     | Fondo Educac. y Promoción 518.463      |
|   | Previsión gastos liquidación 340.800   |
|   | Saldo a favor 1.678 acciones 7.488.861 |
| <b>TOTAL ACTIVO: 8.411.184</b>              | <b>TOTAL PASIVO: 8.411.124</b>         |

2º.- La adjudicación del haber social, separando elementos del activo para cubrir el importe del Fondo de Educación y Promoción. El resto del haber social adjudicarlo según el orden establecido en el Art. 112 de la Ley General de Cooperativas, resultando un saldo a favor por título de 4.462 ptas.

POR LA COMISION LIQUIDADORA

*El municipio se ha beneficiado en 1995 de más de 170 millones para trabajo*

# La Fundación "Legado Bustillo" de La Solana destina fondos al empleo

La Tribuna

La Fundación Benéfica «Legado Bustillo» de La Solana ha iniciado un plan de empleo con fondos propios, en el que se incluyen un total de catorce trabajadores que tendrán un contrato de tres meses, para lo que el Patronato de la citada fundación ha invertido un total de 5.300.000 pesetas, cumpliendo de esa forma con lo que señalan sus estatutos de la entidad, que depende del Ayuntamiento de La Solana.

Así lo indicó en rueda de prensa el alcalde de la localidad, Nemesio de Lara, que, a su vez es presidente del Patronato del Legado Bustillo. Este, acompañado del concejal de Promoción Económica, Luis Díaz Cacho, se refirieron a los convenios de trabajo del municipio y señalaron que, concretamente, el último, que se está realizando con un remanente del INEM, sirve para dar trabajo a 16 personas.

## Empleadas más de 300 personas

De Lara salió al paso de ciertos comentarios en los que se indicaba que La Solana era una población poco favorecida por las diversas administraciones, ofreciendo datos concretos en los que



379 personas han sido contratadas en 1995 gracias a las ayudas de empleo.

señalaba que a lo largo de 1995 se habían recibido de distintas administraciones un total de 175.658.108 pesetas para empleo. El alcalde solanero indicó que con ese dinero se había dado trabajo a lo largo del año a un total de 379 personas, a las que se había contratado, congratu-

rándose además de poder contar con más fondos para el empleo, debido a los acuerdos del Legado Bustillo que dará trabajo a otras catorce personas, que se dedicarán a tareas de forestación y otras obras municipales. Igualmente, el alcalde solanero abundó en los criterios de

prioridad que se siguen a la hora de realizar las contrataciones, siendo la propia Junta Local de Empleo la que revisa los expedientes y recibe los informes de los Servicios Sociales del Ayuntamiento, estando integrada la Junta por miembros de la Corporación Municipal de los dos grupos, PSOE y PP, además de contar con representación de los sindicatos.

## Desglose de los planes de empleo

De Lara hizo repaso también de las cantidades recibidas de las administraciones, indicando que con el Plan del 95 de la Diputación han trabajado 28 peones y 8 oficiales, con una cantidad de casi catorce millones de pesetas; del convenio INEM-Zonas Deprimidas se han beneficiado 24 peones y seis oficiales, con once millones de pesetas, mientras que del Plan Concertado de Empleo se han recibido treinta millones de pesetas para 62 peones y 16 oficiales. Además, se refirió a otra serie de convenios con el INEM, con el Servicio de Ayuda a Domicilio y Formación Ocupacional en soldadura de hilo, azulejería, cursos de garantía social, escuela-taller y otros programas como el Horizon y similares que completan la cifra señalada anteriormente.

# Moral: detenido tras cobrar más de dos millones con un cheque robado

La Tribuna

El bolañego Ricardo L.G., de 33 años y vecino de Moral de Calatrava fue puesto a disposición judicial por la Guardia Civil como presunto autor de un robo de un cheque por importe de 2.800.000 pesetas, según una nota de prensa del Gobierno Civil.

Ricardo L.G., según fuentes solventes, sustrajo un cheque a un vecino de Bolaños con el que, posteriormente el pasado martes, cobró 2.800.000 pesetas en la Caja Rural de Moral de Calatrava, tras haber falsificado la firma del titular del cheque.

En la tarde del mismo, según las fuentes, el presunto autor de la sustracción fue detenido y puesto a disposición del Juzgado de Valdepeñas.

Fuentes de dicho juzgado indicaron en la mañana de ayer a LA TRIBUNA que aún no le

habían tomado declaración.

## Herida en un incendio

Una mujer resultó herida de consideración en un incendio que se originó en una vivienda de Torre de Juan Abad. El fuego se inició poco antes de las ocho de la tarde, del pasado martes, en una vivienda ubicada en el número 54 de la calle José Escudero, de dicha localidad. La propietaria de dicha casa, Juliana N.R., de 76 años, que sufrió heridas de consideración, tuvo que ser trasladada al hospital de Valdepeñas.

El incendio, al parecer, se originó al prenderse la falda de la mesa camilla y vestimenta de la propietaria por un brasero de butano. Las llamas provocaron daños importantes en los muebles del comedor, así como en el techo de la habitación y paredes. En las labores de extinción par-



El hombre intentó cobrar el cheque robado en una entidad bancaria de Moral.

ticiparon efectivos de la Guardia Civil.

Por último, en Alcázar de San Juan fue denunciado un robo en

la empresa Altohe, sita en el polígono Alces, por valor de 400.000 pesetas, según la misma nota de prensa.

## La Solana

### La Asociación Pro-minusválidos aprobó un presupuesto de 42 millones

La Tribuna

A casi cuarenta y dos millones de pesetas asciende el presupuesto de la Asociación Comarcal Pro-Minusválidos de La Solana, aprobada recientemente por la asamblea de socios, que también dio el visto bueno a la memoria de actividades para el presente año y otra serie de actividades del Centro Ocupacional «Virgen de Peñarroya», que depende de la mencionada asociación que preside Nemesio de Lara.

La junta directiva de la asociación presentó un presupuesto, que finalmente fue aprobado por los socios y que suma la cantidad de 41.999.912 pesetas, asimismo, también informaron sobre diversos aspectos relacionados con la organización interna del centro, que alberga a un total de 57 alumnos, atendidos por diez empleados.

El presidente de la asociación explicó la distribución de los alumnos, acorde con sus deficiencias y su edad, con el fin de conseguir la rehabilitación profesional y personal de personas con algún tipo de minusvalía, que no pueden trabajar en un centro normal de empleo.

## "Prima-estímulo" a los alumnos

Nemesio de Lara se refirió a la «prima-estímulo» que mensualmente se abona a los alumnos, «como gratificación de la labor realizada, en función de la respuesta del propio alumno». Asimismo, detalló que los ingresos conseguidos por la venta de productos en 1995 fueron de 2.874.000 pesetas. Concretamente, en madera los productos elaborados fueron 842, que ingresaron 695.000 pesetas; el taller de serigrafía elaboró 4.587 objetos por un importe de 1.428.420 pesetas y el de bistería, 273 que sumaron 750.125 pesetas, contándose igualmente en el centro con un servicio de comedor para 21 alumnos, recibiendo para el mismo ayudas de la Junta de Comunidades.

El informe contemplaba también la eliminación de barreras arquitectónicas gracias al programa Horizon, así como la presentación que se hará de los productos del centro en el Congreso Nacional de Universidades Populares.

Los 57 alumnos de este centro ocupacional proceden de La Solana (26), Valdepeñas (12), Membrilla (7), San Carlos del Valle (5), Alhambra (3), Carrizosa, Puebla del Príncipe y Terrinches (3), contando para estos últimos un piso tutelado para que no tengan que desplazarse a sus localidades diariamente.

Los dirigentes populares visitaron la localidad de cara a las próximas elecciones

# Garrido y Gil-Ortega instan al PP de Piedrabuena a dinamizar el partido

La Tribuna

El Grupo Municipal en el Ayuntamiento de Piedrabuena informó, a través de su portavoz, también diputado provincial de la comarca de Ciudad Real, Ángel Jiménez, de las cuentas del Ayuntamiento durante la anterior legislatura, en la que el PP dejó 3 millones de superávit en el tiempo transcurrido desde la puesta en marcha del actual equipo socialista, el Ayuntamiento de Piedrabuena está endeudado, según manifiesta esta formación política.

En una visita que el presidente secretario provincial del PP, Francisco Gil-Ortega y Jesús Garrido respectivamente realizaron a la localidad, éste informó del aumento de afiliación en la provincia, hecho que atribuye a la labor desarrollada por el Partido Popular y a la confianza que los ciudadanos están depositando en el partido.

Asimismo, apoyó la creación de la sede local y propuso la expansión del partido a todos los puntos de la provincia.

"El PP es un partido de centro con un programa eficaz que ofrecer a los ciudadanos; en la actualidad hay en España más de 800.000 afiliados que apuestan por el proyecto del PP", afirmó en su intervención el secretario provincial.

Garrido concluyó instando a los "populares" de Piedrabuena



Garrido y Gil-Ortega instaron a los "populares" a unir esfuerzos de cara a las próximas elecciones.

ARCHIVO

a dinamizar el partido conjuntamente con concejales, Junta Local y afiliados del municipio.

Por su parte, el presidente provincial, Francisco Gil-Ortega manifestó que "hay que aunar esfuerzos para la campaña de las próximas elecciones generales" y señaló que "el Partido Popular hará de España una sociedad centrada y sin extremis-

mos". Gil-Ortega indicó que el PP ha empezado a trabajar en la constitución de las mesas electorales de las que formarán parte los interventores y apoderados del PP de todos los municipios de la provincia.

También aconsejó a los asistentes la revisión de las listas electorales vigentes que se ex-

pondrán en los ayuntamientos, a partir del día 15 de enero hasta el próximo día 22, para que los electores puedan presentar las reclamaciones oportunas ante la Delegación Provincial de la Oficina del Censo Electoral.

Al acto también asistieron el presidente local del PP, Camilo González y medio centenar de personas.



Un momento del sorteo.

## Una pareja de Bolaños, agraciada con un millón en la promoción "Bodas Insula 95"

La Tribuna

El restaurante Insula 92 de Bolaños celebró estas pasadas navidades una gala de promoción denominada «Bodas Insula 95», con el fin de obsequiar a las parejas que decidan celebrar su banquete de bodas en el citado restaurante, obsequiándoles con un millón de pesetas o el importe de su banquete gratis. Con la presencia del notario de Almagro que realizó el sorteo, y gran asistencia de público, se organizó una auténtica fiesta amenizada por el duo Fantasía y el humor de Noel. La pareja agraciada fue en este caso Fermín Aldariza Prado y María del Carmen Navarro. Restaurante Insula 92 pretende convertir este evento en una tradición y ha anunciado que para el presente año mantiene la promoción en los mismos términos.

UNIVERSIDAD DE CULTURAS

IGUALDAD DE DERECHOS

Trabajamos por el equilibrio entre los PUEBLOS

Colabora con:

Manos Unidas

DONATIVOS:

En los principales Bancos y Cajas de Ahorro, en las 71 Delegaciones de MANOS UNIDAS y en su Comité Ejecutivo.

Barquillo, 38 - 3.º - 28004 MADRID  
Tel: (91) 306 20 20 - Fax: 306 42 08

COMBELLER, S.A.

ELIMINACION DE BARRERAS ARQUITECTONICAS

TFNO: 967-510666 FAX: 967-510770

INSTALACION CON OBRA INCLUIDA DE RAMPAS, ASCENSORES, SUBESCALERAS, ASEOS, Y TODA CLASE DE MATERIALES ESPECIFICOS DEL MINUSVALIDO.

COMBELLER, S.A. VA DIRIGIDO A:  
AYUNTAMIENTO Y CENTROS OFICIALES.  
CENTROS DE ENSEÑANZA DE CUALQUIER NIVEL.  
CENTROS DE SALUD, SERVICIOS SOCIALES Y CONSUMO.  
SALAS DE CINE, TEATRO Y ESPECTACULOS, MUSEOS.  
INSTALACIONES DEPORTIVAS, RECREATIVAS Y DE OCIO.  
ESTABLECIMIENTOS HOSTELEROS, BARES Y RESTAURANTES.  
VIVIENDAS DE MINUSVALIDOS FISICOS Y PERSONAS MAYORES, ETC.

C/DIONISIO GUARDIOLA Nº 11, 2ª Puerta 2. Edificio Montecasino.-ALBACETE-

NO ME DEJES

Por sólo 100 pts/día APADRINA un niño del Tercer Mundo

Deseo más información sin compromiso: **378**

Nombre y Apellidos .....  
Dirección ..... Población .....  
Provincia y C.P. .... Teléfono: .....

FUND. INTERVIDA C/Salud, 17- 28013 Madrid - Tel. 902-19 19 19

AYUNTAMIENTO DE CIUDAD REAL

APLAZAMIENTO CONVOCATORIA EJERCICIOS

Se comunica a los interesados, que han sido modificadas las fechas de realización del primer ejercicio de los Concursos-oposición en régimen laboral indefinido convocados por el Excmo. Ayuntamiento de Ciudad Real, para cubrir 1 de educador y 3 de Auxiliar de Información y Actividades, las nuevas fechas quedan como siguen:

El primer ejercicio de la plaza de Educador tendrá lugar el próximo día 2 de febrero a las 9,00 horas en el Centro Social de la Barriada de "La Granja".

Por su parte, los aspirantes a cubrir una de las tres plazas de Auxiliar de Información, están convocados para el próximo día 3 de febrero a las 9,30 horas en el Aulario de la Universidad

Los proyectos de cooperación internacional al desarrollo puestos en marcha durante 1995 y sufragados por la Junta ascendieron a 81



La Tribuna

# REGION

*El consejero Belmonte destacó el gran esfuerzo presupuestario que se realiza*

## CLM, en cabeza de las ayudas internacionales al desarrollo

*El consejero de Bienestar Social, Francisco Belmonte, aseguró ayer que la Junta de Comunidades de Castilla-La Mancha es una de las regiones que mayor esfuerzo presupuestario realiza en cuanto a ayudas a la Cooperación Internacional al Desarrollo.*

**Efe - Toledo**

Belmonte, en rueda de prensa, señaló que Castilla-La Mancha seguirá aportando el 0,7 por ciento de sus ingresos propios a la Cooperación Internacional en 1996, en concreto 724,5 millones de pesetas, 50 millones de pesetas más que en 1995.

Asimismo, el responsable de Bienestar Social señaló que su departamento está a la espera de firmar un convenio con la Agencia Española de Cooperación Internacional para participar en proyectos de más envergadura, así como para poder utilizar los medios humanos y materiales que este organismo tiene repartidos por todo el mundo.

La comparecencia de Belmonte se produjo para explicar la última ayuda concedida por el Consejo de Gobierno a los refugiados ruandeses en Zaire, alrededor de 30 millones de pesetas, que se destinarán a la compra de 20 tiendas-hospital y 25.000 mantas, así como a su transporte hasta ese país.

El consejero aprovechó también esta comparecencia para

informar sobre los proyectos de cooperación puestos en marcha durante 1995 y sufragados por la Junta de Comunidades, que en total ascendieron a 81.

Estos proyectos se están desarrollando en 27 países del mundo, especialmente de América Latina, aunque Perú, con 21, y Guatemala y Bolivia, con seis proyectos cada una, son las naciones más beneficiadas.

Nicaragua, República Dominicana, El Salvador, Paraguay, Burkina Faso, Cuba, Ecuador, Panamá, República Centroafricana, Angola, Argelia, Brasil, Burundi, Cavo Verde, Cisjordania, Marruecos, Mauritania, México, Ruanda, Sáhara, Uganda y Zaire son otros de los países en los que también se están desarrollando proyectos de cooperación.

### Viviendas sociales en Toledo

Por otra parte, el Ejecutivo regional considera que la actitud del Equipo de Gobierno del PP en el Ayuntamiento de Toledo pone de manifiesto que «los

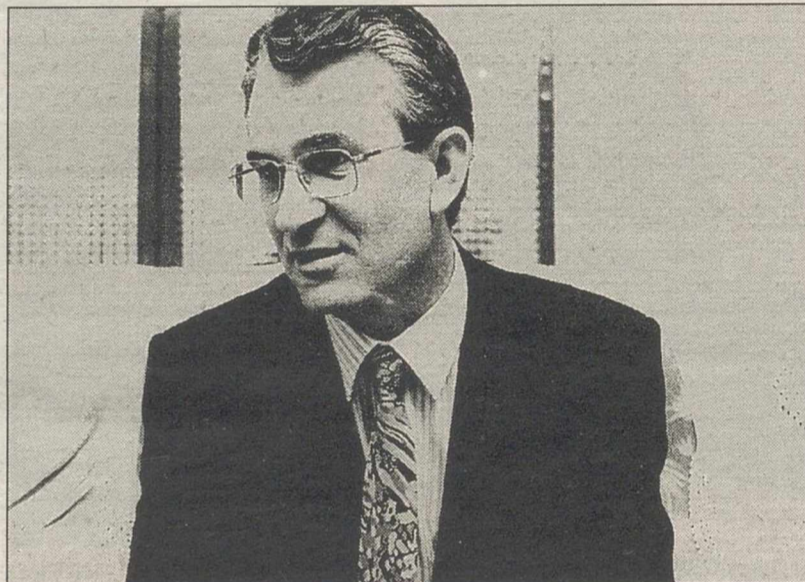

Francisco Belmonte, consejero de Bienestar Social.

ARCHIVO

populares no quieren viviendas sociales», ya que han retrasado durante 10 meses la concesión de una licencia municipal para construir 99 viviendas de este tipo en el barrio del Polígono.

Así lo manifestó ayer el consejero Portavoz del Gobierno regional, Emiliano García Page, quien señaló que ante tal dejación se ha optado, como prevé la Ley, por solicitar esa licencia a la Comisión Provincial de Urbanismo, para no retrasar más la construcción de estas viviendas que pretende ejecutar la Junta.

«La paciencia de la

Consejería de Obras Públicas es más que evidente», dijo Page, quien recordó que la solicitud de licencia para construir estas viviendas se presentó en el Ayuntamiento de Toledo el 3 de marzo de 1995 y «hasta el momento ni han contestado».

El consejero indicó que la concesión de una licencia municipal no está sujeta a cuestionamiento político y se debe conceder si esa petición cumple determinadas normas, como en el caso de la solicitud cursada por el Gobierno regional, «que no contraviene la legalidad».

## El PSOE de Cuenca propone al consejero Máximo Díaz-Cano como cabeza de lista

**Efe - Cuenca**

La Asamblea de la Agrupación Local del PSOE de Cuenca ha propuesto al actual consejero de Administraciones Públicas, Máximo Díaz-Cano, como cabeza de lista de la candidatura al Congreso por esta provincia en las próximas elecciones generales.

Según explicó el secretario local del PSOE, Ismael Cardo, en la asamblea celebrada el martes esta propuesta fue aprobada por el 71 por ciento de los asistentes a la misma, mientras que un 12 por ciento votó en contra, un 13 por ciento en blanco y un cuatro por ciento fueron

votos nulos.

Asimismo, Cardo indicó que sólo hubo una propuesta de lista -que fue elaborada por el Comité Local-, ya que en el transcurso de la Asamblea no se presentó ninguna otra, pese a que se decidió que fuesen listas cerradas y se dejó abierta la posibilidad de que se presentasen otras propuestas.

En este sentido, señaló que los criterios que ha seguido el Comité Local para elaborar la lista han sido «el cartel» que tiene Díaz-Cano, ya que es una persona que a su paso por el Gobierno Civil de Cuenca y después como consejero de Administraciones Públicas «ha deja-

do un buen recuerdo, porque ha sabido enfrentarse con los problemas».

Además, el Comité Local del PSOE con quince miembros ha procurado que el resto de la lista esté integrado por personas jóvenes y por mujeres, que a la vez representen a todas las comarcas de la geografía provincial, añadió Cardo.

De esta forma, la lista que propone la Agrupación Local del PSOE de Cuenca al Congreso de los Diputados la completan la actual diputada nacional María Angeles Ballesteros y Manuel Osuna, mientras que como suplentes aparecen por este orden Nieves Mohorte, Marcelino

Blasco y Carlos Bonilla.

Por su parte, la propuesta de la lista para el Senado está compuesta por el propio Cardo, por la concejal de El Provencio Manoli Galiano (que es diputada del PSOE en la Diputación Provincial de Cuenca) y por el actual senador y alcalde de Iniesta, Juan Vicente Casas. La lista al Senado que propone la Agrupación Local se completa con el alcalde de Las Pedroñeras, Rafael Ruiz Araque (como suplente de Cardo), con el concejal de Huete, Manuel Bonilla (como suplente de Galiano) y con la concejal de Tarancón, María del Carmen de la Torre, como suplente de Casas.

## La Junta de Portavoces y la Mesa debaten hoy el reparto del Presupuesto

**Efe - Toledo**

La Junta de Portavoces y la Mesa de las Cortes mantendrán hoy sendas reuniones para distribuir los criterios de distribución del Presupuesto de las Cortes de Castilla-La Mancha para 1996, que asciende a 1.167 millones de pesetas.

Según informaron fuentes parlamentarias, esta reunión será meramente formal, ya que el Presupuesto de las Cortes tiene partidas muy concretas y específicas, que se resumen en grandes rasgos, en el pago de los sueldos de los parlamentarios y empleados de la Cámara, las subvenciones a los grupos políticos y los gastos corrientes.

El Presupuesto de las Cortes de Castilla-La Mancha se incrementó en 1996 en cerca de un 44 por ciento, pasando de 812 millones en 1995 a los más de 1.167 en el presente año, debido fundamentalmente al acuerdo alcanzado por los grupos políticos para que la mayor parte de los diputados puedan tener un sueldo.

Asimismo, el Intergrupo Parlamentario de Ayuda al Pueblo Saharaui mantendrá hoy un encuentro con los medios de comunicación, con el fin de hacer público la marcha de trabajo que ha empezado a desarrollarse y los proyectos inmediatos que se pretenden realizar.

Tras este encuentro, el intergrupo ha convocado una asamblea con los representantes de los municipios de la región que se hermanaron con los «dairas» (municipios) saharauis.

## Felipe González incluirá más candidatos jóvenes en las listas electorales

**Efe - Toledo**

Felipe González, se ha comprometido a comunicar a todas las federaciones del partido que tengan una especial sensibilidad por la inclusión de candidatos jóvenes en las listas electorales. Así lo dijeron ayer fuentes de las Juventudes Socialistas (J.J.SS) de Castilla-La Mancha, cuyo secretario regional José Manuel Caballero, se reunió el martes con el secretario general Felipe González.



Candidatos

"López Garrido no goza de muchas simpatías entre el sector duro de Izquierda Unida"

Firma invitada

Candidatos

BERTA FERNANDEZ

Cristina Almeida y Pablo Castellano han sido «recuperados» por las bases de Izquierda Unida y formarán parte de la candidatura con la que esta formación política concurrirá a las elecciones del próximo 3 de marzo en la circunscripción de Madrid. Almeida y Castellano quedaron fuera de juego en el proceso preelectoral del 93 cuando unieron su suerte a la del entonces líder de Nueva Izquierda, Nicolás Sartorius, y decidieron retirarse de la contienda porque sus nombres no fueron incluidos en los primeros puestos de la lista.

En la actualidad, Sartorius se dedica más a su profesión de abogado que a la política activa y hay quien asegura que se siente más próximo a Alfonso Guerra que a Julio Anguita, con quien nunca se ha llevado bien y a quien trató de desbancar como coordinador general a principios de los 90, sin éxito. Así las cosas, es seguro que tanto Almeida como Castellano volverán a ocupar un escaño en el Congreso de los Diputados, porque esta vez sí que ocupan sendos lugares (tercero y cuarto, respectivamente) en la candidatura madrileña de IU para salir elegidos, detrás de Julio Anguita y de Francisco Frutos, naturalmente.

Quien lo tiene bastante difícil es Diego López Garrido, otro miembro del llamado sector renovador, que ha quedado relegado al séptimo puesto en la lista electoral, sólo a dos votos de diferencia de Inés Sabanes (debutante), que irá con el número 6. En las anteriores

elecciones generales, IU obtuvo 5 diputados en Madrid. Lo curioso es que López Garrido ha sido uno de los representantes parlamentarios de IU -por no decir el que más- que más ha trabajado en estos dos años y medio de legislatura que acaba de finalizar. Y, además, lo hizo bien, estudiando los temas, asistiendo a los debates en todos los trámites parlamentarios, preparando enmiendas, dialogando y pactando con las demás fuerzas parlamentarias cuando tenía que dialogar y pactar. Buen ejemplo de ello fue el Código Penal. Sin embargo, López Garrido no goza de grandes simpatías entre el sector más duro de IU, no se fían demasiado de él, le consideran excesivamente proclive a entenderse con los socialistas y eso, hoy por hoy, no está bien visto. Y es que en esto de la elaboración de las listas electorales lo que menos importancia tiene es el trabajo realizado, por algo se convierte en una auténtica batalla campal en la mayoría de las circunscripciones en el seno de los partidos políticos.

Y hablando de batallas campales, pocas como la que mantienen guerristas y renovadores en Málaga, aunque tal vez habría que decir en Andalucía, y eso que tienen ante sí no sólo unas generales, sino unas autonómicas y, como es bien sabido -ejemplos hay que lo prueban- el electorado, que lo perdona (olvida) casi todo, lo que no perdona son las peleas internas, las divisiones. Por cierto, ¿por qué está tan callado Alfonso Guerra?

Firma invitada

El fraude



JAVIER REVERTE

Anguita nos ha querido convencer a todos de que la formación que lidera, Izquierda Unida, es la más democrática de todas cuantas se exponen al respetable público en el escenario político español. Y es un fraude.

La opereta montada con las votaciones de los militantes de IU para designar a sus candidatos en las elecciones es cualquier cosa menos democrática.

Me explico. Desde que los partidos comunistas aparecieron en la historia, inventaron una curiosa fórmula para airear una supuesta democracia interna.

Llamaron al invento «centralismo democrático», sistema que no escondía otra cosa que la férrea aplicación por la dirección del partido —con depuraciones incluidas— de cuantas decisiones parecían oportunas, asumiendo el mandato soberano de los congresos.

En el fondo, venía a ser así: el partido ha votado una dirección y un programa, y esa dirección funciona con todos los

poderes en sus manos caiga quien caiga.

Cuando el partido se convirtió en Estado en un numeroso grupo de países, ese sistema de funcionamiento se aplicó en el gobierno de las naciones.

Los comunistas lo llamaron dictadura del proletariado, cuando no era otra cosa que dictadura de un partido sobre todo un pueblo.

En Izquierda Unida, el PCE es el partido más organizado y más numeroso. Sus militantes han votado las listas de candidatos según los criterios que impone el centralismo democrático.

Quiere decirse que los peceros de IU han votado lo que ha decidido su dirección. Así lo impone la disciplina comunista.

De modo que los candidatos salidos de la elección son los que ha querido el PCE, los que ha señalado Anguita con su dedo de Mesías, y no los que hubiera deseado la dirección colegiada y plural de IU.

Ahí está el gran fraude.

Firma invitada

Temas para la polémica



JAVIER GONZALEZ FERRARI

No ha empezado oficialmente la campaña y ya estamos metidos en un sinfín de polémicas de «si son galgos o son podencos». Polémica con los debates que ni tan siquiera sabemos si los habrá en televisión. Debates a dos, debates a tres, debates en medios nacionales con fuerzas nacionalistas y regionalistas incluidas en el precio, debates o asambleas...

En definitiva, que ya tenemos con qué entretenernos de momento. Pero no se trata de la única polémica que «apadecemos». Ahí está la convocatoria por sorpresa, para hoy mismo, de la mesa de Ajuria-Enea después de que Ardanza, antes de final de año, se pusiera como una hiena contra el PP por decir que los terroristas deben cumplir sus penas íntegramente y asegurara que así no se daban las circunstancias para sentar a los partidos democráticos que firmaron el pacto. ¿Qué ha cambiado de entonces a ahora? Nada, absolutamente nada, ya que cada uno sigue diciendo

lo mismo que decía en los últimos compases del 95. Así las cosas es lícito pensar que el PNV se decida ahora a reunir la mesa de Ajuria-Enea por las mismas razones que el PP dice que los terroristas deben estar en la cárcel los años que diga cada sentencia: por duro y puro electoralismo.

Avala esta tesis que Ardanza quiera terminar la reunión de hoy arrancando el compromiso de que no se polemice sobre el terrorismo durante la campaña electoral.

Algo así como ese pacto de papel mojado al que llegaron González y Aznar en su última reunión en Moncloa para no utilizar las pensiones como munición electoral. En definitiva, que el terrorismo, uno de los más graves problemas con los que se enfrenta esta sociedad desde hace un cuarto de siglo, se queda fuera de la discusión electoral, o al menos eso es lo que pretende el PNV. Pero al igual que en el caso de las pensiones de alcanzarse el pacto sería para no cumplirlo.

La Tribuna

Año VI

Depósito Legal: CR-1164-1990

Director

Carlos Muñoz de Luna Puyuelo

Redactores Jefe

Marisa García Carretero  
Luis Resola Alcalde (Puertollano)

Redacción:

Francisco Javier Peña Cárdenas, Jesús Fuentes Cabañas, Elisa Navarrete Talavera, Mónica Ormaechea Cobeaga, Diego Farto San José, Concha Vicente García, Alicia García Alhambra, Pilar Muñoz González, Oliva Carretero Ruiz

Redacción Puertollano:

Ramón de Juan García, Paqui Casado Albertos

Fotografía:

Remigio Rueda Villaverde  
Tomás Fernández de Moya

Agencias Informativas:

Efe, Fax Press, Grafía y Mencheta

Redacción, administración

suscripción y publicidad:  
Plaza del Pilar, 7, Entreplanta.  
Teléfonos: 21 53 01 - 02-03-04.  
Fax: 21 53 06

EMPRESA EDITORA PUBLICISA

(Publicaciones de Ciudad Real, S.A.)  
Imprime: Editorial Contacto S.L.  
Polígono Larache (Ciudad Real)

Editor:

Manuel López Camarena  
Departamento Publicidad  
José Antonio García González

Exclusiva de publicidad nacional NOVOMEDIA, S.A.

Director General:

José Manuel Rodrigo

Madrid: Javier Navarro y Antonio González. Recoletos, 16-2ª. Telf: 337 38 03-337 32 20. Fax: 337 38 01; Barcelona: Ramón Domínguez. Beethoven, 15. Telf: 201 12 66; Valencia: Santiago Sánchez Beato. Embajador Vich, 3. Telf: 351 10 65

# La defensa, un asunto nacional

JAVIER FISAC SECO

Hay quienes piensan que la neutralidad es siempre más útil que las alianzas militares. Algunos tras esas posiciones le han hecho el juego a las naciones agresoras; otros, tras un pacifismo aislacionista fían la seguridad nacional en la supuesta buena voluntad de aquéllas.

Crean que a la neutralidad se accede tras un gesto voluntario y unilateral, que las demás naciones deben acatar. Y ponen como ejemplos los casos de Suiza y Suecia. Podrían haber añadido el caso de España durante la segunda guerra mundial. Sin embargo, estas neutralidades ni fueron subjetivas ni absolutas.

A España le impusieron la neutralidad las naciones aliadas, de su cumplimiento dependió la propia supervivencia del Régimen. Suiza es neutral desde 1815 porque así lo decidieron Francia, Inglaterra, Austria, Portugal, Prusia, Rusia y España. A pesar de lo cual cuando los nazis tuvieron que utilizar su territorio para socorrer a Mussolini, cruzaron por sus túneles, ante el silencio suizo.

Suiza es hoy día, a pesar de su aislamiento, una fortaleza defensiva, cuyos cimientos se sustentan en la voluntad soberana de todos sus ciudadanos. Suecia puede ser neutral porque no constituye un obstáculo a los intereses estratégicos rusos, que es la razón por la cual puede vivir en ese estado de feliz aislamiento.

Sin embargo, a pesar de su neutralidad, cuando los nazis tuvieron que utilizar su territorio, para transportar tropas, lo hicieron, ante el silencio de sus ciudadanos. Hoy día dispone de unas Fuerzas Armadas soberanas, sin que por ello se la pueda acusar de militarista.

Históricamente, y por razones estratégicas, las naciones nunca han podido aislarse de la realidad internacional, están ahí, clavadas en el territorio de su destino geográfico e histórico, expuestas a

todas las tempestades desencadenadas por la ambición de dominio de otros Estados.

La soledad internacional es un sueño imposible, ya que nadie puede aislarse, ni defenderse solo de las potencias agresivas. Es más, el aislamiento siempre ha sido fatal para los pueblos. El caso español es una realidad viva de las consecuencias de haber permanecido en un estado de «espléndido aislamiento».

Prácticamente a todo hemos llegado tarde: al desarrollo industrial, científico, técnico, cultural y político. Sin que por ello nos hayamos podido evitar nuestras propias tragedias fratricidas, que sí se habrían evitado de haber participado en un sistema de alianzas democrático.

España tiene una posición estratégica, entre el Mediterráneo y el Atlántico, entre el Norte y el Sur, privilegiada en el sistema internacional de comunicaciones y determinante para el sistema defensivo occidental. Tanto si la miramos desde una perspectiva periférica con respecto a Europa, como si lo hacemos desde otra ve vanguardia, con respecto al mundo mediterráneo.

Esta posición nos viene impuesta por el hecho geográfico del cual, en definitiva, condiciona nuestras necesidades defensivas y nuestra política exterior. Hacia Europa por razones de interés político, cultural y económico; hacia el mundo mediterráneo por razones de vecindad, de seguridad y comerciales; hacia el continente americano, por tradición histórica, necesidades comerciales y última ratio para asegurar nuestra defensa e independencia.

Existe la creencia de que lo que ocurra más allá de nuestras fronteras no va con nosotros, ya sea en Polonia, Argelia o los Balcanes. Esta autosuficiencia infantil es un error porque no contempla la naturaleza de los conflictos, que, cuando surgen en un

país, por remoto que nos parezca, desencadena una serie de conflictos que van implicando a unos países con otros, desde el centro hacia la periferia, hasta generalizar el conflicto.

Un sistema defensivo de seguridad colectiva funciona como un paraguas protector que garantiza la paz entre los países miembros; la respuesta colectiva, coordinada y unitaria frente a cualquier amenaza, conteniéndola por disuasión; y la capacidad de intervenir más allá de sus fronteras en beneficio de terceros países agredidos o que desean vivir en democracia.

Ahora bien, los beneficios que devienen a los miembros de este sistema, se obtienen haciendo cosas compartidas, con el compromiso compartido de participar en defensa de la seguridad de cada uno de ellos, en todos sus flancos, por distantes que no parezcan éstos. Es el precio de una paz permanente.

Un compromiso que impone como condición inexcusable, disponer de unas Fuerzas Armadas defensivas, de un Ejército nacional y democrático sustentado en la soberanía de los ciudadanos. Un modelo de Ejército que nada tiene que ver con los modelos militaristas y policiales, como el de Sadat o Hussein, por poner un solo ejemplo.

Las FF.AA. son necesarias, otra cosa es cómo deben organizarse. Que sean o no profesionales, es una cuestión que debe seguir el criterio de la eficacia y adaptación a las exigencias de las nuevas tecnologías, pero nunca puede ser una manera de eludir el compromiso del pueblo con las necesidades defensivas.

En ninguna circunstancia deben ser heroificados quienes eluden esa responsabilidad, porque la paz no sólo es ausencia de guerra, debe ser una actitud positiva respecto a la vida y no la fuga ante el conflicto.

# La educación, accidente-cualidad del hombre

ALVARO RODRIGUEZ SANMARTIN

El lenguaje, como organismo vivo, está constituido molecularmente por una serie de vocablos, sujetos a modificaciones que las circunstancias de tiempo y lugar van imponiendo progresivamente. Estos vocablos, además de su evolución histórica y circunstancial, su riqueza expresiva, en un momento dado, depende del grado de profundidad con que el sujeto parlante los utilice. Uno de los términos más ricos en contenido semántico es el vocablo educación. Su uso histórico y frecuente, en todos los ámbitos de la vida humana, le ha otorgado una riqueza polisémica difícilmente equiparables a la de otros términos.

Pese a esa multiplicidad de acepciones, sin embargo es fácil encontrar una homologación interpretativa, entre ambientes muy dispares cuando nos referimos al significado vulgar de la educación. El concepto vulgar de la educación se refiere a comportamientos meramente externos, es decir a la convivencia social. Así una persona estará bien educada cuando en las relaciones con sus semejantes manifieste finos modales de convivencia. Estas manifestaciones externas pueden ser sólo eso, el barniz adquirido, bien de forma difusa o institucional, que no hace referencia a una modificación profunda del ser.

La definición vulgar de la educación la identificamos con la expresión de cortesía y urbanidad que alude a refinados modales adquiridos bien en la corte o en la ciudad en contacto con sus semejantes. Platón, a diferencia de Rousseau, huía del campo, de la naturaleza para adentrarse en la ciudad de los hombres que es donde éstos pueden adquirir los hábitos de convivencia.

Intentando alcanzar un mayor grado de intelección de este vocablo recurriremos a sus etimolo-

gías. Dos verbos latinos aparecen como fuentes del término educación: educere y educare. El concepto que podamos obtener de la educación, como actividad, depende del verbo latino que tomemos como base. Si tomamos como fuente el verbo educere, la educación consistirá en extraer, dirigir y actualizar lo que de positivo hay en el interior de nuestros alumnos. Por el contrario, si el término educación lo derivamos del verbo educare, la acción educativa se orientará a nutrir espiritualmente la mente de los educandos suministrando los estímulos adecuados. Nosotros creemos que la acción educativa ha de conjugar ambas acepciones. De una parte el profesor intentará desenvolver y actualizar todas las potencialidades insitas en sus alumnos y, al mismo tiempo, suministrará el conjunto de estímulos precisos para que vayan construyendo una urdimbre interior: la estructura mental.

Siendo tan profuso el término educación, su interpretación científica ha generado múltiples definiciones. Rufino Blanco, en su Enciclopedia Pedagógica, reunió ciento ochenta y cuatro definiciones correspondientes a otros tantos autores de nuestra civilización occidental. Pese a esa multiplicidad de definiciones, en todas ellas subyace, de forma explícita la idea de perfección. Para Platón, la educación consiste en dar al cuerpo y al alma toda la belleza de que son susceptibles. Santo Tomás acentúa la relación paterno-filial que ha de existir entre el educador y el educando ya que a éste lo identifica con la prole: «conducción y promoción de la prole al perfecto estado del hombre que es el estado de virtud».

García Hoz define la educación como «perfeccionamiento intencional de las facultades específicamente humanas». En esta definición se

comprenden las dos facultades específicas del hombre: el intelecto y la voluntad.

Continuando con el análisis del concepto educación podemos descubrir la entidad metafísica de la misma: accidente cualidad del hombre.

Aristóteles determina los géneros supremos de las cosas en diez categorías que, en síntesis podemos reducir a dos: substancia y accidente. Substancia, ser que existe en sí mismo y accidente, ser que existe en otro, es decir ser in alio.

Pues bien, la educación es un accidente que necesita del hombre como sujeto de inhesión. La educación no existe en sí misma, sólo en los hombres que poseen esta cualidad. De ahí que la educación sea entitativamente un accidente cualidad.

A su vez la educación podemos considerarla como acción o como efecto. El vocablo educación puede ser un sustantivo verbal lleva en sus entrañas la expresión de una actividad. Es la educación in fieri es decir mientras ésta se está realizando. Esta acción perfectiva podemos estudiarla desde el lado del educador que causa la perfección en otro, la educatividad- dando lugar a lo que llamamos actividad transitiva. Mas la causa eficiente principal de la educación la constituye la actividad inmanente del sujeto que aprende. Es el ejercicio positivo ordenado de la mente de los alumnos el que engendra el verdadero aprendizaje. La actividad inmanente es aquella cuyo efecto permanece en el sujeto que lo produce, en oposición a la educación como actividad transitiva que ayuda a causar el efecto en otro.

La educación, además de acción puede ser analizada como la perfección adquirida en un momento dado, es decir como resultado o efecto de la acción perfectiva.

**La Tribuna**  
de Ciudad Real

**MERCADO DE VEHICULOS DE OCASION**

**AUTOS CAR**

- FORD ORION 1.8 D '90
- FORD ESCORT 1.6 RS TURBO '88
- OPEL KADET 1.6 '89
- RENAULT 21 TXE '90 todos los extras
- CITRÖEN BX 19 TRD '87 todos los extras
- RENAULT 21 TSE '87
- OPEL CORSA S.L. 5 PUERTAS '88
- CITRÖEN AX STILO '87
- VOLSWAGEN GOLF GTI '92
- RENAULT 19 TSE 1.7 '89
- SEAT IBIZA '89
- RENAULT SUPER 5 GTS '87
- RENAULT 11 GTL '88
- RENAULT 4 TL '85



DISPONEMOS DE VEHICULOS NUEVOS Y DE KILOMETROS 0  
CARRETERA DE NAVALPINO, 105  
TELS.: 76-04-04 / 76-20-74 / 76-21-79 - PIEDRABUENA

**AUTOS LARACHE**

**LARACHE PRESTIGE**

- Todo en 4X4 Inportación
- Range Rover
- Toyota Runner
- Mitsubishi 7 plazas
- Opel Frontera



**HYUNDAI**

Larache Prestige Cars, S.L.  
Exposición: C/ Socuellamos, 3  
Telf.: 21 57 09 - 10  
Taller: C/ Socuellamos, 25  
Telf.: 21 04 80 - Fax: 21 57 55  
(Polígono Industrial Larache)  
13005 CIUDAD REAL

**LAVADERO ECOLOGICO**

- LAVADERO REPSOL DE Ctra. Piedrabuena -  
(margen derecho al lado I.T.V.)
- LAVADERO EN ALMAGRO -
- LAVADERO EN ARGAMASILLA DE CVA. -

Agua totalmente descalcificada para no rayar  
la carrocería de vehículos y totalmente ecológico.

**VEIMANCHA**

| MARCA          | MODELO                   | AÑO |
|----------------|--------------------------|-----|
| - SCANIA       | 113 TRACTORA             | 88  |
| - DODGE        | 350 T. TRACTORA          | 87  |
| - NISSAN TRADE | 2.0 FURGON T. BAJO       | 92  |
| - DAF 400      | 400 FURGON ISOTERMO/FRIO | 93  |
| - PORSCHE      | 944/COUPE ROJO           | 89  |
| - IVECO 65E12  | 65E12 ISOTERMO/FRIO      | 93  |



**IVECO**

**VEIMANCHA**

Ctra. Carrión, km. 342  
Tels.: (926) 25 27 27 - 25 28 08  
Fax: (926) 23 10 54  
13005 CIUDAD REAL

**AUTOREYMA**

AUTOMOVILES - REPUESTOS  
MAQUINARIA AGRICOLA  
REMOLQUES, TURISMOS Y TODO TERRENO  
DESDE 70.000 ptas.

4x4

TODAS MARCAS

4x4 ACM CR-P  
motor diesel Volkswagen seminuevo, techo hardtop  
NIVAS 1.600 , nuevos, 1.300.000 ptas.  
ALEKO seminuevo por 550.000 ptas.  
BX diesel, POLONEZ, VOLVO, etc.

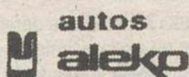

LADA - NIVA  
mas baratos  
Gasolina y Diesel

véalos sin compromiso en:  
Ctra. Porzuna, Km. 1'5 - Telf.: 22 98 50  
CIUDAD REAL

**BALTASAR RUIZ**

|                               |                   |           |
|-------------------------------|-------------------|-----------|
| CITRÖEN AX 14 TZS/4P AÑO 88   | Garantía 3 meses  | 420.000   |
| RENAULT 19 RN. AÑO 93         | Garantía 12 meses | 1.130.000 |
| PEUGEOT 405 GR/DA/AA AÑO 91   | Garantía 6 meses  | 1.100.000 |
| SEAT IBIZA 1'5 /AA AÑO 91     | Garantía 6 meses  | 575.000   |
| RENAULT 18 GTS AÑO 80         | Control seguridad | 175.000   |
| ALFA ROMEO 75 AA/DA AÑO 86    | Garantía 3 meses  | 650.000   |
| PEUGEOT 505 SR/AA AÑO 81      | Control seguridad | 175.000   |
| RENAULT EXPRESS DIESEL AÑO 84 | Garantía 3 meses  | 875.000   |

Ctra. Carrión, Km. 242 - Tel.: 22 73 50 - CIUDAD REAL

**cifisa, s.a.**

- FIAT PUNTO 55 S 5p AÑO 95 GARANTIA 12 MESES.
- FIAT TIPO 1.4 S 5p AÑO 94 GARANTIA 12 MESES.
- VW GOLF GTI AÑO 89 GARANTIA 6 MESES.
- MERCEDES 190 AÑO 88 GARANTIA 6 MESES.

Exposición y taller: Ctra. de Carrión, km. 243'300  
Tels.: 25 30 94 - 25 30 95  
Pol. Industrial - 13005 CIUDAD REAL

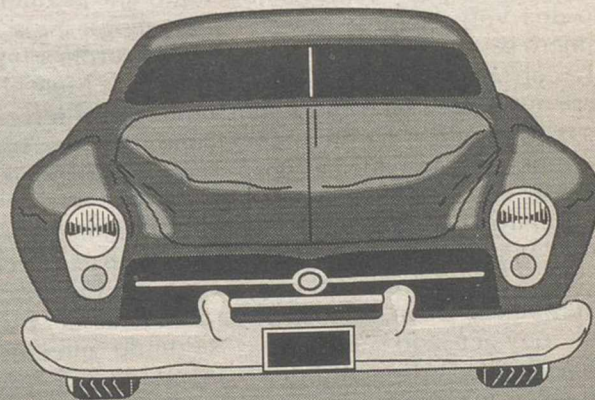
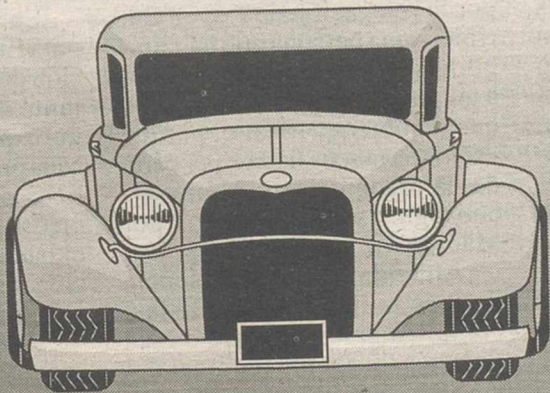
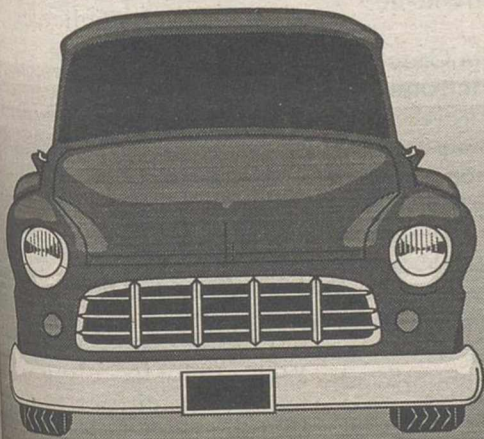

El lehendakari Ardanza planteará a los partidos políticos un compromiso para no utilizar el problema de la violencia en la campaña electoral



La Tribuna

# NACIONAL

Los diversos partidos políticos mostrarán, de nuevo, su rechazo a la violencia

## Optimismo entre los partidos ante la reunión de Ajuria Enea

Representantes de los partidos políticos vascos expresaron ayer su satisfacción por la decisión del lehendakari, José Antonio Ardanza, de convocar hoy la reunión de la Mesa de Ajuria Enea, y expresaron su voluntad de facilitar acuerdos.

Efe - Vitoria

El lehendakari Ardanza, junto con la convocatoria, remitió el martes a los representantes de PNV, PSE-EE, PP, EA, IU y UA, dos documentos.

El rechazo a la violencia, la apuesta por un final dialogado, el apoyo al Estado de Derecho y a la Ertzaintza y el esclarecimiento de la trama de los GAL son algunos de sus puntos básicos.

El lehendakari planteará también un compromiso de las fuerzas políticas para no utilizar el problema de la violencia en la próxima campaña electoral.

Fuentes de Ajuria Enea destacaron que «el objetivo de la reunión y de los documentos -subrayaron- no es excluir el tema de la violencia y de la pacificación del debate electoral. Este asunto es lo suficientemente importante como para que ten-

ga su presencia en campaña, los partidos se refieran a él y planteen sus posiciones respectivas».

Lo que se pretende, según las citadas fuentes, es que las diferencias que puedan existir en torno a algunos temas que tienen que ver con la pacificación no se conviertan en arma arrojadiza.

Asuntos como el diálogo, la dispersión, la reinserción, que provocan diferencias, «también es «la expresión de unidad, de referencia y de liderazgo que la sociedad vasca espera». Confío en que la reunión, además, posibilite «iniciativas que nos permitan superar lo que ha sido un período notable de confusión y de división entre nosotros».

Jauregui se mostró de acuerdo en líneas generales con el contenido de los documentos del lehendakari y anunció su voluntad de «seguir engrasando el entendimiento».

### Convocatoria del Pacto de Ajuria-Enea



Reunión de la Mesa de Ajuria Enea.

GRAFIA

## Aznar: los inversores extranjeros apuestan por una mayoría del PP

Efe - Londres

El presidente del PP, José María Aznar, afirmó ayer que los inversores internacionales y españoles «apuestan y desean una mayoría del PP», en las próximas elecciones generales que se celebrarán en España el 3 de marzo.

El presidente del PP dedicó el último día de su visita en el Reino Unido a diversos contactos y reuniones con empresarios e inversores británicos y españoles en Londres.

En estas reuniones Aznar reiteró que los mercados internacionales ya «han descontado» la victoria de su partido el 3 de marzo y «han apostado por una victoria clara» de su formación política.

Aznar cifró las posibilidades de crecimiento de la economía española en un 4 por ciento, lo que disminuiría el paro, y en una conferencia que pronunció en un seminario organizado por el Banco de Santander sobre el «Futuro de la política económica española» indicó que «una mayoría suficiente nos permitirá acometer las reformas estructurales que necesita nuestra economía».

«España tiene ante sí una oportunidad histórica para situarse en el grupo de cabeza de los países desarrollados, con el consiguiente aumento del bienestar de sus ciudadanos», dijo el presidente del PP.

Añadió que «nuestra vocación es entrar en la tercera fase de la Unión Europea y Monetaria en los plazos establecidos, lo que supone cumplir los criterios de convergencia contenidos en el Tratado de la Unión».

«La reducción del déficit público y la inflación son objetivos ineludibles para conseguir el aumento de nuestra competitividad, el crecimiento económico y la creación de empleo», señaló Aznar, quien agregó que «con Maastricht sin él, la reducción de los desequilibrios básicos, inflación y déficit público es clave para nuestro futuro».

Para Aznar «en España hoy en día una democracia estable, con una solidez constatada de sus instituciones que son la mejor garantía de la prosperidad económica». Señaló que «para el Gobierno del PP la prioridad de su política económica y social será la solución del problema del desempleo, y que «todos los resortes públicos deben enfocarse en este sentido: es una tarea que a todos nos compete y que ha de comenzar de inmediato».

## Nueva Izquierda critica el "voto de castigo" de IU a López Garrido

Efe - Madrid

Nueva Izquierda, la corriente crítica de IU, interpretó ayer como un «voto de castigo» la decisión de las bases madrileñas de relegar a Diego López Garrido al séptimo puesto de la lista de esta formación al Congreso de los Diputados, con tan sólo dos votos menos que el «número seis».

La corriente renovadora considera que López Garrido, uno de sus dirigentes, ha recibido un voto de castigo «evidente» por expresar sus opiniones políticas, declaró el portavoz de este sector, Juan Berga, pero la dirección de IU-Madrid opina que los militantes «han demostrado un muy acusado sentido de responsabilidad y de equilibrio» en la selección de candidatos.

Tampoco el coordinador de

la Presidencia de IU, Mariano Santiso, cree que haya habido voto de castigo y señaló que «la dificultad está en que IU, por suerte, tiene un panel de candidatos posibles muy buenos y es difícil ordenarlos».

Los 4.641 afiliados madrileños de IU (un 49,2 por ciento del total) que acudieron a las urnas para elegir a los 20 candidatos que seguirán a Julio Anguita en la lista de Madrid otorgaron sin embargo el tercer puesto de la candidatura a Cristina Almeida, también dirigente de Nueva Izquierda.

Según la decisión de las bases, que Anguita considera «definitiva», Francisco Frutos, «número dos» del PCE, ocupará el segundo puesto, seguido de Almeida, el presidente del PASOC, Pablo Castellano, Angeles Maestro, Inés Sabanés,

López Garrido, José Luis Núñez, Susana López, Rubén Cruz e Isabel Vilallonga.

El líder de Izquierda Republicana, Isabelo Herreros, quedó desplazado al puesto número 15 y el dirigente de Los Verdes Ladislao Martínez al 19.

Al conocer el resultado, Almeida expresó a su malestar por la relegación de López Garrido, «una persona que ha cumplido su papel parlamentario», a un puesto en el que es posible que no obtenga escaño, porque «sólo con mucha ilusión por parte de la organización» podría IU conseguir siete diputados por Madrid.

Almeida saludó la presencia de más mujeres en las listas, como Angeles Maestro e Inés Sabanés, dirigente regional del PASOC que ocupará el sexto lugar con dos votos más que

López Garrido, pero lamentó que se utilicen procesos de selección para castigar o apoyar determinados personalismos.

«Quizá todavía en este proceso ha habido determinadas actuaciones más encaminadas a los intereses de una parte de la organización que al conjunto de ella», sentenció.

En declaraciones a la Cadena SER, denunció la «intromisión de una parte de IU en el conjunto de la organización» y aseguró que IU «perdiendo en cada proceso demasiada gente valiosa para presentarse a la sociedad», porque, a su juicio, no existe en Izquierda Unida ilusión suficiente para luchar por el séptimo diputado.

También Izquierda Republicana se quejó de las «consignas» lanzadas desde sectores «enfrentados» del PCE.

Los socialistas prefieren un enfrentamiento "cara a cara" con los populares

# El PSOE, contrario a los debates entre González, Aznar y Anguita

Efe - Madrid

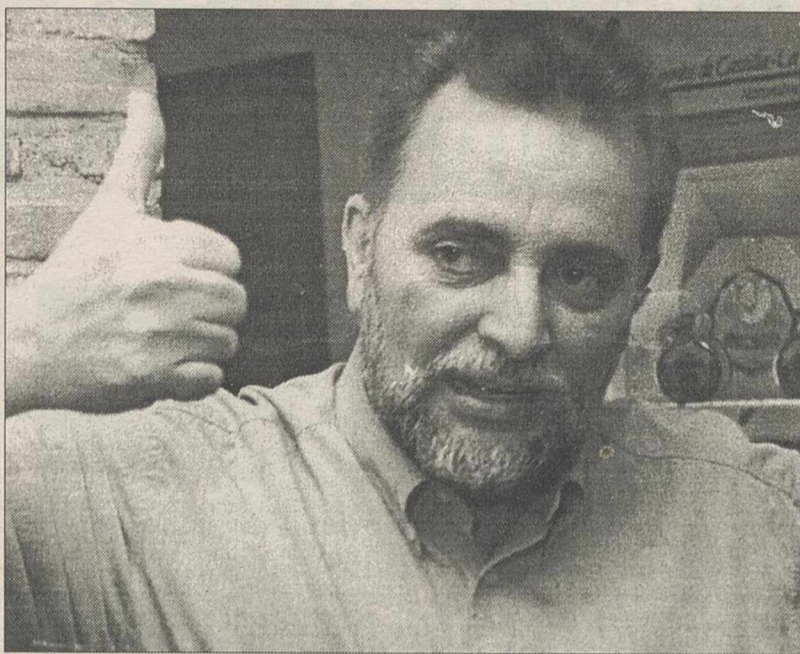

El PSOE quiere excluir a Anguita de los debates electorales. ARCHIVO

«Aznar se contradice en sus ofertas y resulta poco fiable. Empezamos a conocer su programa oculto de privatizaciones sin límite y recortes del gasto social», destacó.

El también coordinador de la campaña del PSOE dijo que González participará en ella como en otras ocasiones, sin desatender sus tareas como presidente del Ejecutivo.

En cuanto a las listas electorales, que se encuentran en fase de propuesta desde las federaciones, Ciscar indicó que se combinará la experiencia con la renovación y en ellas habrá una mayor presencia de muje-

res y jóvenes.

Respecto a las listas para el Senado, el dirigente socialista precisó que acepta la propuesta de la plataforma «No nos resignamos» para confeccionar candidaturas conjuntas de colectivos y fuerzas progresistas.

## Desafíos y retos del próximo siglo

La Conferencia Política, a la que asistirán unos 500 participantes -entre ellos todos los miembros de la Ejecutiva y del Comité Federal- pretende ofrecer respuestas desde el socialismo a los desafíos y retos del

futuro en el horizonte de la España del Siglo XXI.

La apertura, el sábado, correrá a cargo del presidente del PSOE, Ramón Rubial, y del responsable de Relaciones Internacionales y uno de los redactores del Manifiesto que se debatirá, Raimón Obiols.

La clausura, el domingo, la hará el líder del PSOE y candidato a la Presidencia del Gobierno, Felipe González, quien también asistirá a los trabajos del sábado, si bien no está prevista ninguna intervención oficial por su parte.

Tras la apertura, se constituirán tres comisiones de trabajo para debatir las casi 300 enmiendas presentadas al Manifiesto.

Estas comisiones llevan por título: «El cambio conseguido», «Lo que está en juego» y «Nueva etapa de reformas».

El Manifiesto consta de 28 páginas y diez capítulos que servirán como aportación al contenido del programa electoral con el que los socialistas se presentarán a los próximos comicios generales.

Los capítulos van desde los errores cometidos, los retos de futuro, la tensión política, el fortalecimiento de la democracia y la innovación del proyecto socialista.

Cipria Ciscar recordó ayer, también, que los socialistas decidieron celebrar esta Conferencia Política antes de conocerse el adelanto de las elecciones generales.

## Moner decretará hoy la libertad bajo fianza de Barrionuevo

Efe - Madrid

ministro.

Esta vista se celebra en virtud de lo dispuesto en la reforma de la ley de Enjuiciamiento Criminal (LEC) introducida por la Ley del Jurado, y obliga al magistrado a oír a las partes y tomar una decisión sobre sus peticiones.

Algunas de las citadas fuentes concretaron que la fianza podría estar próxima a los 30 o 40 millones de pesetas, y que la decisión será comunicada a Barrionuevo el viernes, de modo que el magistrado disponga de tiempo suficiente para fundamentar su auto.

Además, indicaron la posibilidad de que al fijar esta fianza, inferior a las señaladas para otros procesados, el instructor decidiera rebajar algunas de las impuestas por el anterior instructor, Baltasar Garzón, y las equiparara con la ordenada para el diputado.

## Piden la libertad de Cerdón al cumplir 200 días de secuestro

Efe - Zaragoza

La madre de Publio Cerdón, Benita Munilla, pidió ayer a la banda terrorista GRAPO, al cumplirse doscientos días del secuestro del empresario, que se apiaden de ella y liberen a su hijo.

En declaraciones a Antena 3 Televisión Aragón, la madre del empresario afincado en Zaragoza y secuestrado por el GRAPO el pasado 27 de junio cuando hacía ejercicio en las inmediaciones de su domicilio, manifestó: «durante los primeros días de cautiverio de mi hijo creí morirme y me quedé sin voz».

Benita Munilla ha querido hacerle llegar un mensaje en el que asegura que su hijo «no ha hecho daño a nadie» y añadió que se morirá si no sueltan pronto a su hijo.

Benita Munilla, de 80 años,

ha recordado que Publio Cerdón tendrá su primer nieto en los próximos días y dijo que ella será «bisabuela también por primera vez».

La madre de Publio Cerdón ha dicho que las Navidades en su casa no se han celebrado y que la cena de Navidad consistió «en unos bocadillos para los niños y en un vaso de leche» para ella, ya que, dijo, ese día decidió «hacer huelga de hambre».

Por su parte los trabajadores del Grupo PREVIASA, empresa de la que es presidente el empresario secuestrado, también pidieron ayer su libertad inmediata y condenaron el largo cautiverio al que los GRAPO lo tienen sometido.

Los trabajadores insistieron en pedir a los responsables de la seguridad ciudadana que dupliquen sus esfuerzos para que Publio Cerdón vuelva de nuevo con su familia.

## Bueren decretó ayer el archivo de la denuncia por injurias y amenazas al Rey

Efe - Madrid

El juez de la Audiencia Nacional Carlos Bueren decretó ayer el archivo de la denuncia presentada por el abogado Javier Sainz Moreno por los delitos de injurias y amenazas al Rey, entre otros, en relación con el presunto chantaje al que fue sometido el monarca por los financieros Javier de la Rosa y Mario Conde.

En un auto notificado ayer, Bueren acepta la petición formulada el martes por el fiscal, que entendía que no existían los delitos de injurias y amenazas al Rey que había denunciado el letrado.

Los hechos a que se refería la denuncia fueron publicados el pasado 10 de noviembre en «Diario 16» y se referían a un presunto intento de los dos financieros de presionar al monarca para lograr la paralización de los procesos judiciales que se siguen contra ellos.

Sainz Moreno, profesor universitario y colaborador del empresario José María Ruiz Mateos, presentó entonces una denuncia manuscrita al considerar que los hechos que narraban los periodistas en el citado diario podían constituir delitos de apropiación indebida, falsedad en documento mercantil, delito contra la Hacienda Pública e injurias y amenazas al Rey.

Bueren recuerda en el auto que la Fiscalía General del Estado abrió unas diligencias sobre este asunto y que, tras tomar declaración a los autores de la información, al diplomático Manuel Prado y al propio de la Rosa, las cerró sin presentar querrela.

Según el auto relacionar la supuesta entrega de dinero por parte de De la Rosa a personas próximas al Rey (de las que la información sólo menciona a Manuel Prado) con una hipotética intención del financiero de provocar una «sustitución ilegítima en la jefatura del Estado» no es más que una deducción de los periodistas o una intención no realizada del propio De la Rosa.

«Los pensamientos no delinquen -señala el juez- y los comentarios, aún groseros, en ocasión de la salida de la cárcel de De la Rosa realizados en su propio domicilio, deben quedar en dicho ámbito y al margen de todo reproche penal».

El magistrado se refiere así a unas supuestas manifestaciones contra el Rey que el financiero hizo durante una fiesta en su casa y recogidas en la citada información de «Diario 16». En consecuencia, si no existe un delito de amenazas e injurias al Rey, sólo quedan los de injuria y amenaza contra particulares (contra Prado) o los de tráfico de influencias, y ninguno de estos son competencia de la Audiencia Nacional, según el auto.

La catedral de Nôtre Dame de París albergará a las 1.300 personalidades francesas y extranjeras que asistirán a la misa solemne por Mitterrand



La Tribuna

# INTERNACIONAL

## Los separatistas chechenes mantienen aún a 160 "escudos humanos"

Efe - Moscú

La odisea que vivieron casi 3.000 rehenes capturados por un comando chechén en la ciudad de Kizliar concluyó ayer con su liberación, pero continúa para unos 160 civiles que sirven de «escudo humano» a los separatistas en su repliegue a Chechenia.

Poco antes del amanecer, unos 250 rebeldes subieron en una decena de autobuses y dos camiones con los 160 rehenes, además de varios ministros del Gobierno daguestaní que se ofrecieron voluntarios y un grupo de periodistas, y emprendieron camino hacia Chechenia.

En la frontera chechén el convoy fue detenido a causa de la voladura de un puente que debía cruzar, y los rebeldes han amenazado con empezar a fusilar a sus rehenes si las autoridades no les permiten proseguir el viaje.

Además, la caravana fue sobrevolada por helicópteros militares rusos, que dispararon varias veces contra los vehículos.

La nueva amenaza de ejecutar rehenes provocó las iras del presidente ruso, Borís Yeltsin, quien acusó a los separatistas de «incumplir su palabra» de liberar a los civiles nada más llegar a la frontera chechén y advirtió que serán exterminados si recurren a la violencia.

El comando chechén encabezado por Salmán Rudáyev, yerno del líder separatista Yojar Dudáyev, tomó por asalto Kizliar, en la república rusa de Daguestán, en la madrugada del martes y se atrincheró en un hospital, en una operación que repitió literalmente la efectuada en junio pasado.

## Surge la polémica sobre los médicos que trataron al ex presidente

# Francia despide hoy a Francois Mitterrand

*Por encima de las afinidades políticas o los sentimientos que pudo suscitar en vida, Mitterrand será objeto de un homenaje unánime, especialmente por su dimensión humana, reforzada en los últimos meses por su entereza y dignidad frente a la enfermedad.*

Efe - París

Algunos expresan ciertas reservas y subrayan su personalidad controvertida y su actuación política ambigua, pero éstos son minoritarios.

Mitterrand será enterrado hoy en Jarnac (suroeste de Francia), después de una ceremonia religiosa que debía celebrarse en la más estricta intimidad pero que atraerá con probabilidad a muchos curiosos y personas que desean decir un último adiós.

Todos los hoteles están completos en un radio de 50 kilómetros a la redonda y la policía secreta calcula que a Jarnac acudirán 20.000 personas.

A la misa, retransmitida por altavoces, asistirán un máximo de 400 personas. El acceso al cementerio también estará restringido aunque quedará abierto al público después del acto.

Paralelamente, se celebrará una ceremonia solemne en la catedral Notre-Dame de París, presidida por el cardenal Jean Marie Lustiger, a la que han sido invitadas 1.300 personalidades

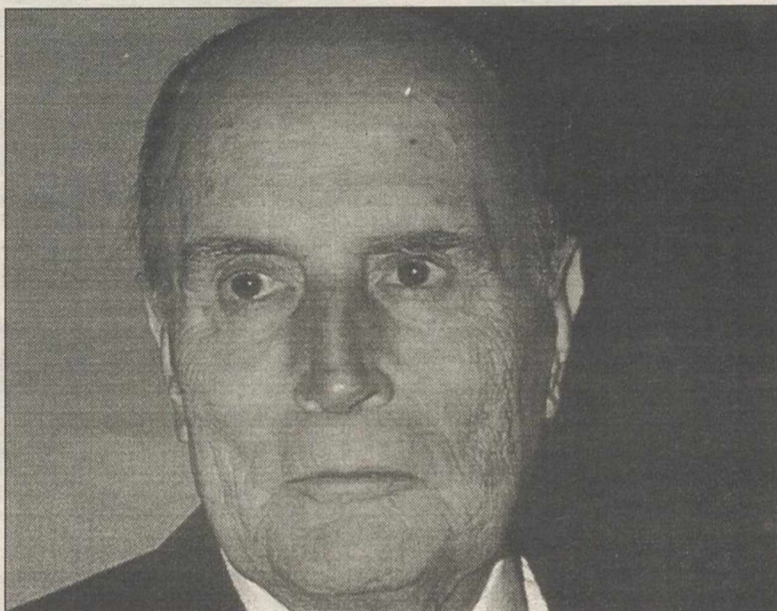

Mitterrand será enterrado hoy en Jarnac.

ARCHIVO

francesas y extranjeras.

En la catedral quedarán unas mil plazas más para el público que también podrá seguir la misa a través de unas pantallas gigantes instaladas fuera del templo.

### Polémico tratamiento de su enfermedad

La esposa e hijos del fallecido Francois Mitterrand apoyaron públicamente ayer al equipo médico que atendió al expresidente, después de que su hermano Robert criticara el pasado martes el tratamiento aplicado para combatir el cáncer de próstata que causó su muerte.

Danielle Mitterrand divulgó un comunicado destinado a

«disipar todo equívoco» y en el que, ella y sus dos hijos, «mantienen su confianza» en los médicos que cuidaron al estadista francés.

Robert Mitterrand, hermano mayor del ex-presidente, dijo el martes ante la televisión que su hermano podía haberse salvado si hubiera sido atendido, como él -operado de la misma dolencia y recuperado- por especialistas extranjeros.

El hermano del ex-jefe del Estado francés dijo ante la cadena de televisión TF-1 que a Mitterrand «se le pudo haber salvado como se me salvó a mí», y llegó a afirmar que el ex-presidente no estaba satisfecho de los cuidados médicos.

## Graves divergencias en el PASOK por la sucesión de Papandreu

Efe - Atenas

El gubernamental Movimiento Socialista Panhelénico (PASOK) corre el riesgo de desintegrarse si sus miembros no llegan pronto a un acuerdo sobre la sucesión del primer ministro griego, Andreas Papandreu.

El primer ministro, de 70 años, ingresó hace mes y medio en el centro cardiológico «Onasio» de la capital griega, aquejado de una neumonía, donde permanece hospitalizado en la unidad de cuidados intensivos.

A medida que presenta una leve mejoría su estado de salud crece la división entre cuadros del partido a favor de esperar iniciativas por parte del propio Papandreu, que no descartan que conserve el poder y asigne vicepresidentes en el gobierno, los que urgen una solución inmediata que requiere la dimisión del jefe de gobierno.

En caso de dimisión, el grupo parlamentario mayoritario (en este caso el socialista con 169 escaños de un total de 300) se encargaría de designar sucesor de Papandreu, con aceptación del presidente helénico, Costis Stefanópulos, y voto de confianza del Parlamento.

Los allegados a Papandreu, entre ellos el ministro de Asuntos Exteriores, Carolos Papulias, consideran que sólo con la venia del líder socialista se evitará una división del partido. La mayoría de los integrantes del grupo parlamentario socialista y del partido ha decidido que la solución definitiva se dará en la reunión del Comité Central del PASOK el próximo 20 de enero.

**LE HUMILLARON. LE ENJAULARON. SE BURLARON DE EL. LE APALEARON Y PISOTEARON... AFORTUNADAMENTE LA HISTORIA LE HA TRATADO MUCHO MEJOR.**



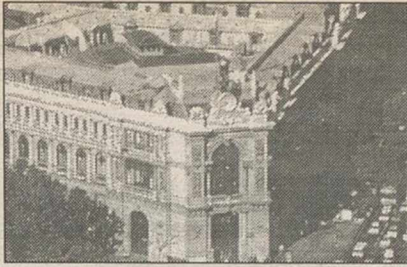

La Tribuna

# ECONOMIA

Algunos operadores de divisas señalaron que la actual apreciación de la moneda en el SME ha sido debida a un realineamiento realizado en marzo

A pesar de su depreciación de seis céntimos ayer frente al marco alemán

## La peseta sigue siendo la moneda más fuerte del Sistema Monetario

La peseta se depreció ayer 6 céntimos frente al marco alemán, con el que se cotizó a 84,11, tras las 84,05 de ayer, informó el Banco de España. La moneda española continúa en las tasas más altas de los catorce últimos meses frente al marco alemán, y es la moneda más fuerte del Mecanismo de Cambios del Sistema Monetario Europeo (SME).

Efe - Madrid

Desde agosto de 1993, siete de las nueve monedas que integran (desde septiembre de 1992) el Mecanismo de Cambios disponen de unas bandas de fluctuación del 15 por ciento, en depreciación y apreciación, con relación a un tipo central bilateral. El florín holandés y el marco alemán continúan con la banda de fluctuación que tenían hasta agosto de 1993: el 2,25 por ciento. La lira italiana y la libra esterlina se apartaron del Mecanismo de Cambios del Sistema Monetario Europeo en septiembre de 1992, y la dracma griega nunca ha entrado a participar en dicho mecanismo. La divisa española se encontraba ayer apreciada en un 6,13 por ciento, dentro del SME, respecto de la libra irlandesa, que es la moneda más débil del Sistema Monetario Europeo. Algunos operadores de divisas señalaron que la actual apreciación de la peseta dentro del SME y, en especial, frente al marco alemán es relativa, si se considera que el 6 de marzo pasado se llevó a cabo un realineamiento del tipo central

bilateral de la peseta frente al marco, dentro del Sistema. Por este realineamiento de paridades (que no 'devaluación' en sentido estricto) la moneda española pasó de tener un cambio central de 79,11 unidades por cada marco (valor en vigor desde el 13 de mayo de 1993) a un cambio de 85,07, que es el que tiene desde el 6 de marzo de 1995. Es sobre este último cambio sobre el que se calcula la banda de fluctuación permitida a la peseta, lo que significa un máximo de apreciación permitido a la divisa española frente al marco, de 73,26 unidades, y un máximo de depreciación de 98,79 unidades. Respecto al dólar estadounidense el Banco de España informó ayer que la peseta se revalorizó en 42 céntimos, al pasar desde las 121,46 del martes hasta las 121,04 de la presente jornada. En el mercado de deuda pública la subida de precios registrada en la mañana de ayer, quedó neutralizada por la tarde, con lo que la cotización de las obligaciones a 10 años cerró la sesión en idéntico nivel al del martes, con un precio de 103,60/70 (10.360/10.370 pesetas por cada título de 10.000 pesetas de valor nominal).

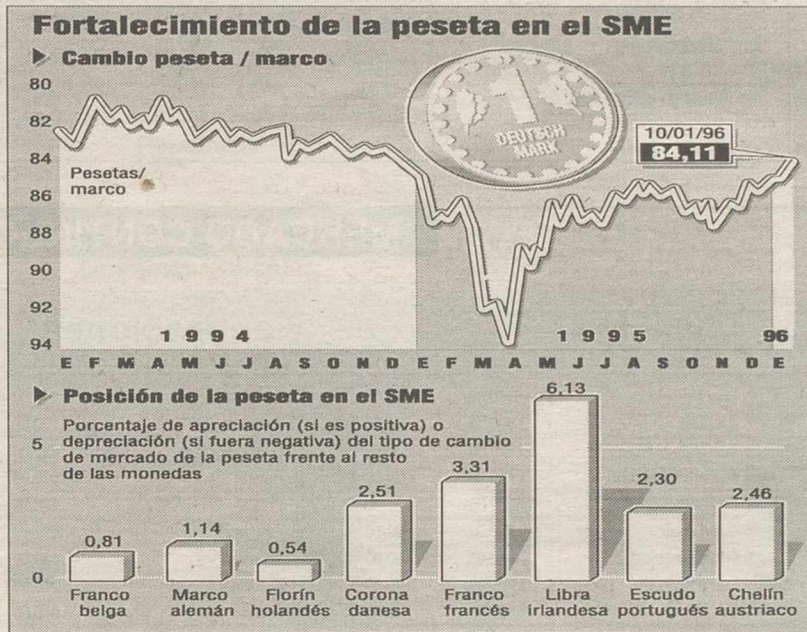

La peseta en el Sistema Monetario Europeo

GRAFIA

Iberia volverá a operar en el aeropuerto de El Altet antes del día 1 de abril

Efe - Alicante

La compañía aérea Iberia volverá a operar en el aeropuerto de El Altet, en Alicante, antes del día 1 de abril, informaron fuentes de la compañía. Iberia asumirá a partir de esa fecha los vuelos que actualmente viene realizando en el aeropuerto de la provincia de Alicante la compañía Viva Air, con destino a Amsterdam, Francfort, Helsinki, Londres y París. Desde principios de 1995, la compañía Iberia dejó de prestar servicios en el aeropuerto alicantino, al realizar Aviaco los vuelos entre destinos nacionales, dentro de una reorganización de los servicios de ambas compañías españolas. La actividad de Iberia en El Altet se reducirá a los vuelos internacionales, ya que la compañía Aviaco continuará con la cobertura de los vuelos nacionales.

## El déficit de caja del Estado descendió un 9%, según Solbes

Efe - Madrid

El déficit de caja no financiero del Estado disminuyó en 1995 un nueve por ciento, como consecuencia de un aumento de los ingresos en igual porcentaje y de los gastos en algo menos del cinco por ciento, anunció

ayer el ministro de Economía, Pedro Solbes. En declaraciones a RNE, Solbes afirmó que esos datos, aún provisionales, permitirán que el déficit del conjunto de las administraciones públicas se haya reducido el pasado año hasta el 5,76 el 5,8 por ciento

del PIB. El ministro afirmó que el PP «parece que está descubriendo el Mediterráneo» porque su presidente, José María Aznar, ha anunciado que, en caso de gobernar, promoverá un pacto con autonomías y ayuntamientos para reducir el déficit.

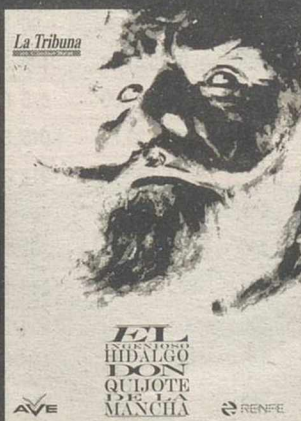

Todos los martes y viernes, en La Tribuna de Ciudad Real: El ingenioso hidalgo Don Quijote de la Mancha en edición especial. Una obra de arte literario que no puede dejar pasar. Reserve ya su ejemplar en su quiosco. Si necesita algún fascículo anterior, solicítelo en nuestras oficinas: Plaza del Pilar, n.º 7 Entrepantana. Ciudad Real



COMENTARIO

Las ventas han dominado hoy con claridad la operativa en Bolsa. La caída sufrida ayer por el índice Dow Jones de Wall Street, que tenía continuidad esta tarde, la orientación bajista de las bolsas europeas y el cambio de tendencia del mercado de deuda que anuló sus avances iniciales, inclinaron a la baja las cotizaciones. Los operadores señalaban que, tras haberse descontado un acuerdo

presupuestario en Estados Unidos, la falta de concreción del mismo esta pasando factura a las cotizaciones. Pese a ello, en el mercado todavía hay interés comprador, sobre todo cuando los precios bajan. El volumen de negocio, por su parte, se redujo notablemente ante la ausencia de abultadas operaciones.

FINANCIERA Y MINERA. La compañía distribuirá a partir del próximo día 15 de enero un dividendo a

cuenta de los resultados del ejercicio 1995. El importe bruto por acción asciende a 20 pesetas.

ZARDOYA OTIS. Pagará a partir del 24 de enero el cuarto dividendo a cuenta del ejercicio de 1995 de 165 pesetas brutas por acción.

CAVASA. La Compañía Española de Viviendas en Alquiler ha iniciado el pago de un dividendo a cuenta de 1995 por importe de 65 pesetas brutas por acción.

| MADRID              |          |         |
|---------------------|----------|---------|
| NOMBRE              | CIERRE   | DIF.    |
| Alimentación        | 179,60 % | -1,16 % |
| Bancos y Finanzas   | 350,20 % | -0,59 % |
| Construcción        | 415,30 % | -1,49 % |
| Eléctricas          | 407,40 % | -0,98 % |
| Inversión           | 263,70 % | 0,22 %  |
| Metal-Mecánica      | 183,40 % | -1,41 % |
| Otras Ind. y Serv.  | 95,60 %  | -0,83 % |
| Petróleo y Químicas | 320,80 % | -0,31 % |
| Transportes y Com.  | 279,90 % | -1,32 % |

| IBEX 35             |          |
|---------------------|----------|
| Cierre              | 3.655,73 |
| Anterior            | 3.689,74 |
| Dif. En puntos      | -34,01   |
| Dif. En %           | -0,92 %  |
| Max. Anual (3/1/96) | 3.744,88 |
| Min. Anual (2/1/96) | 3.640,04 |

| LOS MAS ACTIVOS     |       |           |               |
|---------------------|-------|-----------|---------------|
| Nombre              | Bolsa | Volumen   | Efectivo      |
| Argentaria          | Ma    | 2.026.450 | 6.796.373.288 |
| Ahorro Corp. Finan. | Ma    | 2.709.016 | 5.197.688.051 |
| BBV Interactivos    | Ma    | 2.332.951 | 4.717.908.603 |
| B.S.N.              | Ma    | 2.164.143 | 4.235.325.710 |
| F.G Inv. Bur        | Ma    | 914.829   | 3.590.399.230 |
| Central Hisp. Bolsa | Ma    | 1.672.476 | 3.223.397.616 |
| Eurofinanzas        | Ma    | 944.445   | 2.725.758.345 |
| Bestinver           | Ma    | 721.873   | 2.525.410.944 |
| D.B. Securities     | Ma    | 660.398   | 2.282.903.722 |

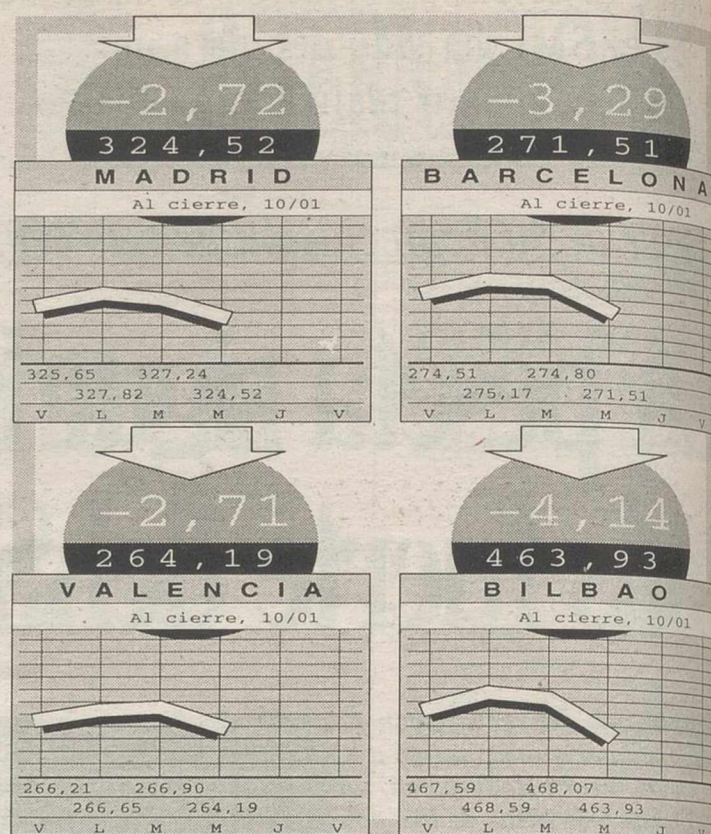

MERCADO CONTINUO

| Las mayores subidas,  |            |            | ...bajadas            |            |            | y aplicaciones |            |            |
|-----------------------|------------|------------|-----------------------|------------|------------|----------------|------------|------------|
| NOMBRE                | COTIZACION | DIF. (PTA) | NOMBRE                | COTIZACION | DIF. (PTA) | NOMBRE         | COTIZACION | DIF. (PTA) |
| Bodegas y Bebidas     | 3.190,00   | 120,00     | Bco. Herrero          | 6.560,00   | -340,00    | Iberdrola      | 1.125,00   | 2.264      |
| Bco. Popular          | 22.300,00  | 110,00     | Acerinox              | 13.400,00  | -340,00    | Telefónica     | 1.760,00   | 2.086      |
| Auxiliar FF.CC. CAF   | 4.500,00   | 55,00      | Gas Natural SDG       | 17.870,00  | -330,00    | Unión Fenosa   | 698,00     | 974        |
| Corp. Financiera Alba | 7.780,00   | 50,00      | Cubiertas y MZOV      | 7.420,00   | -220,00    | Repsol         | 4.075,00   | 762        |
| Prosegur              | 3.190,00   | 30,00      | Fomento. Constr. y C. | 10.300,00  | -200,00    | Ercros         | 103,00     | 731        |
| Vidrala               | 4.990,00   | 20,00      | Ocp Constr.           | 3.400,00   | -100,00    | Sevillana      | 927,00     | 654        |
| Bco. Guipuzcoano      | 3.920,00   | 10,00      | Gas y Electricidad    | 6.650,00   | -90,00     | Tubacex        | 145,00     | 636        |
| Bco. Exterior         | 3.270,00   | 10,00      | Campofrío             | 3.765,00   | -75,00     | Argentaria     | 5.260,00   | 503        |
| Algodonera            | 822,00     | 2,00       | Zardoya               | 13.100,00  | -70,00     | Fecsa          | 870,00     | 468        |
| Est. Subterráneos     | 2.150,00   | 0,00       | Ence.                 | 1.990,00   | -65,00     | Endesa         | 6.790,00   | 380        |

| NOMBRE                  | CIERRE | DIF.  | VOL. (M) | MAX / FECHA  | MIN/FECHA   |
|-------------------------|--------|-------|----------|--------------|-------------|
| Acerinox                | 13.400 | -340  | 110,67   | 13.970 9 En  | 12.760 3 En |
| Acesa                   | 1.350  | -20   | 295,26   | 1.410 3 En   | 1.350 10 En |
| AGF Unión-Fénix         | 1.110  | -60   | 4,16     | 1.190 9 En   | 979 3 En    |
| Agromán                 | 319    | -8    | 82,61    | 335 9 En     | 271 2 En    |
| Aguas de Barcelona      | 3.680  | -45   | 52,70    | 3.785 3 En   | 3.660 3 En  |
| Algodonera              | 822    | 2     | 24,82    | 890 8 En     | 776 5 En    |
| Amper                   | 1.410  | 0     | 23,96    | 1.525 3 En   | 1.375 10 En |
| Anaya                   | 2.550  | -35   | 1,70     | 2.655 4 En   | 2.510 3 En  |
| Argentaria              | 5.260  | -50   | 503,98   | 5.330 9 En   | 5.020 2 En  |
| Argón                   | 5.000  | 17 Dc | -        | -            | -           |
| Asland                  | 1.635  | 15 Nv | -        | -            | -           |
| Asturiana de Zinc       | 1.100  | -30   | 127,59   | 1.150 9 En   | 990 2 En    |
| Aumar                   | 1.585  | -10   | 242,25   | 1.635 3 En   | 1.555 5 En  |
| Auxiliar FF.CC. CAF     | 4.500  | 55    | 0,47     | 4.600 5 En   | 4.300 3 En  |
| Azcoyen                 | 6.980  | -20   | 1,44     | 7.090 2 En   | 6.700 4 En  |
| Azucarera               | 4.500  | 0     | 1,99     | 4.550 9 En   | 4.200 3 En  |
| Bami                    | 288    | -15   | 68,63    | 312 9 En     | 245 2 En    |
| Bankinter               | 12.170 | -40   | 11,22    | 12.600 3 En  | 12.050 2 En |
| Barclays                | 0      | 13 Oc | -        | -            | -           |
| Bayer Ag.               | 31.100 | 250   | 0,02     | 31.100 10 En | 30.150 4 En |
| Bco. Atlántico          | 2.995  | 0     | 0,10     | 3.010 3 En   | 2.995 3 En  |
| Bco. Bilbao Vizcaya     | 4.315  | -35   | 284,64   | 4.480 3 En   | 4.300 10 En |
| Bco. Central Hispano    | 2.415  | -10   | 78,72    | 2.515 3 En   | 2.390 10 En |
| Bco. de Alicante        | 3.980  | 0     | 2,01     | 3.990 3 En   | 3.975 10 En |
| Bco. de Andalucía       | 18.000 | 0     | 0,21     | 18.150 4 En  | 17.870 2 En |
| Bco. de Castilla        | 55.850 | 0     | 0,02     | 56.000 5 En  | 55.510 8 En |
| Bco. de Fomento         | 1.030  | 26 Jn | -        | -            | -           |
| Bco. de Galicia         | 11.420 | -40   | 0,35     | 11.540 8 En  | 11.360 4 En |
| Bco. de Valencia        | 1.715  | 0     | 6,99     | 1.740*3 En   | 1.710 2 En  |
| Bco. Español de Crédito | 830    | -1    | 241,56   | 837 2 En     | 820 9 En    |
| Bco. Exterior           | 3.270  | 10    | 10,26    | 3.290 5 En   | 2.780 3 En  |
| Bco. Guipuzcoano        | 3.920  | 10    | 0,78     | 3.950 3 En   | 3.800 8 En  |
| Bco. Herrero            | 6.560  | -340  | 0,20     | 6.950 2 En   | 6.560 10 En |
| Bco. Pastor             | 6.300  | -50   | 13,66    | 6.500 3 En   | 6.190 8 En  |
| Bco. Popular            | 22.300 | 110   | 31,49    | 22.900 3 En  | 21.860 5 En |
| Bco. Santander          | 6.000  | -50   | 258,24   | 6.370 3 En   | 5.980 10 En |
| Bco. Vasconia           | 5.610  | -50   | 0,25     | 5.660 9 En   | 5.470 3 En  |

| NOMBRE                | CIERRE | DIF. | VOL. (M) | MAX / FECHA | MIN/FECHA    |
|-----------------------|--------|------|----------|-------------|--------------|
| Bco. Vitoria          | 1.250  | -20  | 0,20     | 1.300 8 En  | 1.180 2 En   |
| Bco. Zaragozano       | 1.990  | 0    | 3,73     | 2.000 3 En  | 1.985 9 En   |
| Campofrío             | 3.765  | -75  | 1,77     | 4.050 3 En  | 3.755 10 En  |
| Carburos Metálicos    | 5.320  | 0    | 7,96     | 5.340 8 En  | 5.290 4 En   |
| Cepsa                 | 3.230  | -40  | 11,86    | 3.280 2 En  | 3.230 3 En   |
| Citroen               | 6.040  | -210 | 0,15     | 6.570 3 En  | 6.000 3 En   |
| Cofir                 | 427    | -3   | 12,70    | 439 4 En    | 409 3 En     |
| Commerzbank           | 28.000 | 8 En | -        | 28.490 2 En | 27.500 8 En  |
| Continente            | 2.735  | 0    | 80,95    | 2.760 4 En  | 2.680 5 En   |
| Corp. Banesto         | 1.305  | -50  | 1,45     | 1.355 9 En  | 1.300 2 En   |
| Corp. Financiera Alba | 7.780  | 50   | 66,76    | 8.000 3 En  | 7.500 2 En   |
| Corp. Mapfre          | 6.950  | -20  | 21,15    | 7.120 5 En  | 6.800 2 En   |
| Cortefiel             | 3.120  | 0    | 9,74     | 3.235 8 En  | 3.050 10 En  |
| Cristalería           | 7.120  | -60  | 2,57     | 7.240 10 En | 6.830 4 En   |
| Cubiertas y MZOV      | 7.420  | -220 | 33,75    | 7.880 8 En  | 7.100 2 En   |
| Dimetal               | 270    | 14   | 2,75     | 273 5 En    | 250 4 En     |
| Dragados              | 1.705  | -55  | 200,77   | 1.845 8 En  | 1.685 2 En   |
| E.R. de Zaragoza      | 2.780  | -20  | 5,24     | 2.845 9 En  | 2.725 4 En   |
| Ebro-Agrícolas        | 1.325  | 0    | 10,35    | 1.335 8 En  | 1.260 3 En   |
| El Águila             | 725    | -45  | 14,23    | 775 9 En    | 712 4 En     |
| Electra de Viesgo     | 2.300  | -40  | 1,63     | 2.475 4 En  | 2.300 10 En  |
| Ence                  | 1.990  | -65  | 136,79   | 2.200 4 En  | 1.980 10 En  |
| Endesa                | 6.790  | -30  | 380,09   | 7.120 3 En  | 6.730 10 En  |
| Enher B               | 2.575  | 0    | 0,42     | 2.690 3 En  | 2.525 9 En   |
| Eppicsa               | 90     | 3    | 74,06    | 90 10 En    | 77 3 En      |
| Ercros                | 103    | 0    | 731,22   | 108 10 En   | 91 5 En      |
| Esp. del Zinc         | 623    | -2   | 1,00     | 670 8 En    | 590 2 En     |
| Europistas            | 999    | -1   | 24,77    | 1.015 3 En  | 995 4 En     |
| Fecsa                 | 870    | -10  | 468,11   | 912 3 En    | 866 10 En    |
| Filo                  | 446    | -3   | 13,42    | 460 8 En    | 405 3 En     |
| Financiera y Minera   | 1.250  | -30  | 0,20     | 1.300 9 En  | 1.100 4 En   |
| Finanzauto            | 820    | -20  | 3,15     | 848 2 En    | 765 4 En     |
| Fomento. Constr. y C. | 10.300 | -200 | 72,22    | 10.950 9 En | 9.690 2 En   |
| Fosforera             | 435    | -10  | 17,65    | 465 8 En    | 420 10 En    |
| G. Duro Felguera      | 468    | -3   | 37,39    | 492 4 En    | 445 2 En     |
| Gas Natural SDG       | 17.870 | -330 | 32,40    | 19.280 3 En | 17.750 10 En |
| Gas y Electricidad    | 6.650  | -90  | 29,80    | 6.970 3 En  | 6.600 10 En  |

| NOMBRE               | CIERRE | DIF.  | VOL. (M) | MAX / FECHA | MIN/FECHA    |
|----------------------|--------|-------|----------|-------------|--------------|
| Gral. de Inversiones | 248    | -1    | 4,27     | 249 3 En    | 244 4 En     |
| Hidrocarbónico       | 4.120  | -55   | 295,51   | 4.295 3 En  | 4.095 8 En   |
| Hidruña              | 0      | 13 Oc | -        | -           | -            |
| Hisalba              | 1.250  | -10   | 3,73     | 1.375 5 En  | 1.100 2 En   |
| Hispano-Suiza        | 80     | -1    | 31,00    | 86 3 En     | 77 3 En      |
| Huarte               | 445    | -25   | 146,52   | 564 3 En    | 370 9 En     |
| Iberdrola            | 1.125  | -15   | 2.264,83 | 1.160 9 En  | 1.100 2 En   |
| Industrias del Besós | 1.135  | 75    | 0,30     | 1.190 2 En  | 1.045 5 En   |
| Inmobiliaria Urbis   | 572    | -8    | 7,13     | 600 4 En    | 569 3 En     |
| Koipe                | 7.100  | 0     | 0,64     | 7.180 3 En  | 7.100 9 En   |
| Lain                 | 162    | -6    | 188,40   | 174 9 En    | 151 4 En     |
| Metrovacesa          | 4.140  | -45   | 18,29    | 4.250 9 En  | 4.040 4 En   |
| Nicolás Correa       | 550    | 9 En  | -        | 570 4 En    | 500 2 En     |
| Nissan               | 0      | 13 Oc | -        | -           | -            |
| Nueva Montaña        | 180    | -5    | 39,56    | 192 5 En    | 176 2 En     |
| Ocp Constr.          | 3.400  | -100  | 1,14     | 3.600 8 En  | 3.300 3 En   |
| Papelería            | 91     | -1    | 26,08    | 97 3 En     | 85 8 En      |
| Prima Inmobiliaria   | 575    | 0     | 3,96     | 605 5 En    | 555 10 En    |
| Prosegur             | 3.190  | 30    | 15,75    | 3.225 9 En  | 3.000 2 En   |
| Pryca                | 2.505  | -35   | 195,19   | 2.625 3 En  | 2.485 10 En  |
| Puleva               | 665    | -14   | 37,04    | 709 5 En    | 615 3 En     |
| Radiotrónica         | 1.020  | -30   | 2,94     | 1.140 8 En  | 915 2 En     |
| Repsol               | 4.075  | 0     | 762,58   | 4.125 3 En  | 4.010 8 En   |
| Salto del Nansa      | 5.900  | 30    | 0,02     | 6.490 3 En  | 5.850 4 En   |
| Sanson               | 20.010 | 2 Sp  | -        | -           | -            |
| Sarrió Papelería     | 494    | -6    | 48,03    | 520 9 En    | 482 10 En    |
| Sevillana            | 927    | -6    | 654,53   | 946 3 En    | 919 4 En     |
| Sniace               | 214    | -5    | 103,14   | 225 9 En    | 200 2 En     |
| Sotogrande           | 262    | -15   | 84,26    | 285 9 En    | 236 2 En     |
| Tabacalera           | 4.900  | -60   | 28,03    | 5.070 4 En  | 4.600 2 En   |
| Tafisa               | 1.295  | 0     | 8,46     | 1.335 2 En  | 1.275 10 En  |
| Telefónica           | 1.760  | -25   | 2.086,13 | 1.800 9 En  | 1.740 2 En   |
| Tubacex              | 145    | -2    | 636,13   | 154 3 En    | 143 10 En    |
| Uniland              | 5.650  | 9 En  | -        | 5.650 9 En  | 5.040 3 En   |
| Unión Fenosa         | 698    | -10   | 974,97   | 733 3 En    | 692 10 En    |
| Unipapel             | 2.455  | -30   | 1,53     | 2.540 9 En  | 2.325 3 En   |
| Uralita              | 1.200  | -50   | 265,41   | 1.280 8 En  | 1.170 2 En   |
| Urbas                | 137    | -8    | 119,35   | 150 8 En    | 132 2 En     |
| Valderrivas          | 8.300  | -20   | 6,51     | 8.550 4 En  | 7.640 2 En   |
| Valen. de Cementos   | 1.450  | 0     | 1,50     | 1.520 2 En  | 1.440 5 En   |
| Vallehermoso         | 2.350  | -15   | 82,67    | 2.435 8 En  | 2.295 2 En   |
| Vidrala              | 4.990  | 20    | 1,57     | 5.080 5 En  | 4.785 3 En   |
| Viscofán             | 1.385  | -45   | 145,39   | 1.580 4 En  | 1.365 10 En  |
| Volkswagen           | 38.500 | 9 En  | -        | 41.000 5 En | 37.700 3 En  |
| Zabálburu            | 1.515  | -5    | 3,20     | 1.530 5 En  | 1.430 4 En   |
| Zardoya              | 13.100 | -70   | 1,81     | 13.890 3 En | 13.040 10 En |



RENTA VARIABLE

Alimentación

| NOM.  | TITULO            | BOLSA | CIERRE   | DIF.   | MAX.        | MIN.        |
|-------|-------------------|-------|----------|--------|-------------|-------------|
| 1.000 | Aceprosa          | Ma    | 50,00    | 27 Nv  | 0,00        | 0,00        |
| 1.000 | Bodegas y Bebidas | Ma    | 390,00   | 30 Sp  | 0,00        | 0,00        |
| 1.000 | Bodegas y Bebidas | Bi    | 390,00   | 30 Sp  | 0,00        | 0,00        |
| 1.000 | Damm N.           | Ba    | 600,00   | 22 Dc  | 0,00        | 0,00        |
| 1.000 | El Turia          | Va    | 100,00   | 27 Sp  | 0,00        | 0,00        |
| 1.000 | Filipinas         | Ba    | 1.200,00 | 14 Nv  | 0,00        | 0,00        |
| 1.000 | Garavilla         | Ma    | 400,00   | 4 Dc   | 0,00        | 0,00        |
| 1.000 | Garavilla         | Bi    | 400,00   | 9 En   | 0,00        | 0,00 En     |
| 1.000 | Netra             | Va    | 75,00    | 27 Sp  | 0,00        | 0,00        |
| 1.000 | Onsa              | Ma    | 178,80   | -1,20  | 184,80 En   | 178,80 En   |
| 1.000 | Pascual Hermanos  | Ma    | 80,00    | -19,20 | 132,80 En   | 20,00 En    |
| 1.000 | S.E.D.A.          | Ma    | 724,00   | 29 Dc  | 0,00        | 0,00        |
| 1.000 | San Miguel        | Ma    | 1.585,00 | 8 En   | 1.585,00 En | 1.585,00 En |

Automóviles

| NOM.  | TITULO       | BOLSA | CIERRE | DIF.  | MAX.      | MIN.      |
|-------|--------------|-------|--------|-------|-----------|-----------|
| 1.000 | Bendibérica  | Ma    | 320,00 | 20 En | 0,00      | 0,00      |
| 1.000 | Fasa Renault | Ma    | 268,00 | -2,00 | 300,00 En | 221,00 En |
| 1.000 | Santana      | Ba    | 9,00   | 7 Oc  | 0,00      | 0,00      |
| 1.000 | Santana      | Ma    | 9,00   | 6 Oc  | 0,00      | 0,00      |

Bancos comerciales

| NOM.  | TITULO          | BOLSA | CIERRE   | DIF.  | MAX.         | MIN.      |
|-------|-----------------|-------|----------|-------|--------------|-----------|
| 1.000 | B.N.P. España   | Ma    | 88,00    | 5 En  | 90,66 En     | 88,00 En  |
| 1.000 | B.N.P. España   | Bi    | 88,00    | 4 En  | 0,00         | 0,00 En   |
| 1.000 | Bca. Catalana   | Ba    | 2.120,00 | 0,00  | 11.000,00 En | 60,00 En  |
| 1.000 | Credit Lyonnais | Ma    | 166,66   | 23 My | 0,00         | 0,00      |
| 1.000 | Mapfre-C        | Ma    | 300,00   | 0,00  | 300,00 En    | 300,00 En |
| 1.000 | Sindibank       | Ma    | 490,00   | 15 Nv | 0,00         | 0,00      |

Bancos industriales

| NOM.  | TITULO   | BOLSA | CIERRE | DIF.  | MAX.      | MIN.    |
|-------|----------|-------|--------|-------|-----------|---------|
| 1.000 | Bandesco | Ma    | 299,31 | 29 Dc | 0,00      | 0,00    |
| 1.000 | Bankoa   | Bi    | 160,00 | 0,00  | 160,00 En | 0,00 En |

Cinematografía

| NOM.  | TITULO | BOLSA | CIERRE | DIF.  | MAX. | MIN. |
|-------|--------|-------|--------|-------|------|------|
| 1.000 | Eguras | Ba    | 71,00  | 23 Fb | 0,00 | 0,00 |

Comercio

| NOM.  | TITULO             | BOLSA | CIERRE   | DIF.    | MAX.        | MIN.        |
|-------|--------------------|-------|----------|---------|-------------|-------------|
| 1.000 | Indo Internacional | Ma    | 370,00   | 9 En    | 400,00 En   | 370,00 En   |
| 1.000 | Indo Internacional | Ba    | 3.600,00 | -200,00 | 4.122,00 En | 3.600,00 En |
| 1.000 | T. Filipinas       | Ma    | 242,00   | 30 Nv   | 0,00        | 0,00        |

Construcción

| NOM.  | TITULO          | BOLSA | CIERRE   | DIF.   | MAX.        | MIN.      |
|-------|-----------------|-------|----------|--------|-------------|-----------|
| 1.000 | Ahorro Familiar | Ma    | 108,00   | 21 Dc  | 0,00        | 0,00      |
| 1.000 | Asland Catalana | Va    | 200,00   | 22 JI  | 0,00        | 0,00      |
| 1.000 | Asland Catalana | Ba    | 1.000,00 | 4 En   | 1.000,00 En | 975,00 En |
| 1.000 | Brunara         | Va    | 119,00   | 0,00   | 0,00        | 0,00 En   |
| 1.000 | C.P. Lemona     | Bi    | 702,00   | 5 En   | 0,00        | 0,00 En   |
| 1.000 | Cem. Portland   | Ma    | 982,00   | 27 Dc  | 0,00        | 0,00      |
| 1.000 | Cementos Molins | Ba    | 550,00   | 15 Nv  | 0,00        | 0,00      |
| 1.000 | El Encinar      | Ma    | 650,00   | 12 Nv  | 0,00        | 0,00      |
| 1.000 | Im. Del Sur     | Ma    | 560,00   | -10,00 | 570,00 En   | 560,00 En |
| 1.000 | Leisa           | Ma    | 166,00   | 0,00   | 166,00 En   | 166,00 En |
| 1.000 | Leisa           | Ba    | 375,00   | 19 Dc  | 0,00        | 0,00      |
| 1.000 | Novoplaya B     | Va    | 460,00   | 11 Sp  | 0,00        | 0,00      |
| 1.000 | Obasón          | Ma    | 394,00   | 30 Sp  | 0,00        | 0,00      |
| 1.000 | Rentilla        | Ma    | 118,00   | 5 En   | 118,00 En   | 118,00 En |
| 1.000 | Rocalla         | Ba    | 550,00   | 30 En  | 0,00        | 0,00      |
| 1.000 | Zaballburu      | Ma    | 227,50   | 17 En  | 0,00        | 0,00      |

Inversión mobiliaria

| NOM.  | TITULO       | BOLSA | CIERRE   | DIF.  | MAX.        | MIN.        |
|-------|--------------|-------|----------|-------|-------------|-------------|
| 1.000 | A & G Renta  | Ma    | 137,40   | 9 En  | 137,40 En   | 137,40 En   |
| 1.000 | Ahorro burs. | Ba    | 107,00   | 14 Jn | 0,00        | 0,00        |
| 1.000 | Banabiber    | Ma    | 1.742,00 | 0,00  | 1.742,00 En | 1.742,00 En |
| 1.000 | Barcino      | Ma    | 460,00   | 9 En  | 130,00 En   | 115,00 En   |
| 1.000 | Benzarfera   | Ma    | 205,00   | 9 En  | 205,00 En   | 205,00 En   |
| 1.000 | Bohispánia   | Ma    | 136,00   | 4 En  | 136,00 En   | 136,00 En   |
| 1.000 | Carmosa      | Ma    | 2.701,00 | 0,00  | 2.715,00 En | 2.683,00 En |
| 1.000 | Cartasa      | Ma    | 76,00    | 28 Nv | 0,00        | 0,00        |
| 1.000 | Cartemar     | Ma    | 13,00    | 0,00  | 13,00 En    | 13,00 En    |
| 1.000 | Cartimao     | Ma    | 452,75   | 23 Jn | 0,00        | 0,00        |
| 1.000 | Celvasa      | Ma    | 2.930,00 | 9 En  | 2.940,00 En | 2.920,00 En |

**BANCO DE ESPAÑA**

| MONEDA            | COMP.   | VEND.   |
|-------------------|---------|---------|
| Dólar austriaco   | 11,947  | 11,971  |
| Corona danesa     | 21,734  | 21,778  |
| Corona noruega    | 19,108  | 19,146  |
| Corona sueca      | 18,380  | 18,416  |
| Dólar australiano | 89,940  | 90,120  |
| Dólar canadiense  | 88,748  | 88,926  |
| Dólar neozelandés | 79,589  | 79,749  |
| Dólar USA         | 120,920 | 121,162 |
| Dólar japonés     | 51,483  | 51,587  |
| Escudo portugués  | 166,193 | 166,505 |
| Florín holandés   | 81,046  | 81,208  |
| Franc francés     | 75,022  | 75,172  |
| Franc suizo       | 24,527  | 24,577  |
| Franc belga       | 103,999 | 104,207 |
| Lira esterlina    | 408,755 | 409,573 |
| Lira finlandesa   | 186,979 | 187,353 |
| Lira italiana     | 193,073 | 193,459 |
| Marco alemán      | 7,692   | 7,708   |
| Marco holandés    | 84,031  | 84,199  |
| Yen japonés       | 27,778  | 27,834  |
| Yen japonés       | 115,491 | 115,723 |

|       |                    |    |          |        |             |             |
|-------|--------------------|----|----------|--------|-------------|-------------|
| 500   | Dar                | Ma | 158,00   | 29 Dc  | 0,00        | 0,00        |
| 500   | Española de Inv.   | Ma | 167,00   | 30 Jn  | 0,00        | 0,00        |
| 250   | Fibansa            | Ma | 2.277,00 | -19,00 | 2.300,00 En | 2.270,00 En |
| 1.000 | Finsa              | Ma | 1.034,00 | -1,00  | 1.039,00 En | 1.027,00 En |
| 500   | Fiponsa            | Ma | 880,00   | 4,00   | 880,00 En   | 868,00 En   |
| 1.000 | Ibida              | Ma | 70,00    | 26 Dc  | 0,00        | 0,00        |
| 1.000 | Inbuesa            | Ma | 51,00    | -0,20  | 52,00 En    | 50,00 En    |
| 600   | Intra              | Ma | 2,66     | 0,00   | 2,66 En     | 2,66 En     |
| 600   | Intra              | Ba | 6,00     | 21 Dc  | 0,00        | 0,00        |
| 600   | Intra              | Bi | 1,00     | 5 En   | 0,00        | 0,00        |
| 500   | Inv. Herrero       | Ma | 850,00   | 3 En   | 850,00 En   | 845,00 En   |
| 500   | Inv. Leal          | Ma | 91,00    | 28 Dc  | 0,00        | 0,00        |
| 1.000 | Inverpastor        | Ma | 213,00   | 4 En   | 213,00 En   | 213,00 En   |
| 1.000 | Inverzeta          | Ma | 145,00   | 9 En   | 145,00 En   | 145,00 En   |
| 500   | Inves-Leasing      | Ba | 755,00   | 25 Oc  | 0,00        | 0,00        |
| 5.000 | Mapfre Inmuebles   | Ma | 202,00   | 0,00   | 202,00 En   | 202,00 En   |
| 250   | Norvasa            | Ma | 1.008,00 | 0,00   | 1.020,00 En | 1.008,00 En |
| 1.000 | Olarbi             | Ma | 93,00    | 15 Dc  | 0,00        | 0,00        |
| 1.000 | Rentinvier         | Ma | 237,00   | -0,50  | 237,50 En   | 237,00 En   |
| 1.000 | Unión Eur. de Inv. | Ma | 621,00   | -4,00  | 625,00 En   | 605,00 En   |
| 1.000 | Vaimesa            | Ma | 70,00    | 21 Dc  | 0,00        | 0,00        |
| 500   | Valen. de Negocios | Va | 300,00   | -20,00 | 0,00        | 0,00 En     |
| 500   | Valenciana Valores | Ma | 135,00   | 4 En   | 135,00 En   | 9,93 En     |
| 1.000 | Valibesa           | Ba | 74,00    | 17 Nv  | 0,00        | 0,00        |
| 1.000 | Viscasa            | Ma | 52,00    | 28 Dc  | 0,00        | 0,00        |

Mineras

| NOM. | TITULO         | BOLSA | CIERRE | DIF.  | MAX.      | MIN.      |
|------|----------------|-------|--------|-------|-----------|-----------|
| 500  | H. Coto Cortés | Ma    | 770,00 | 45,00 | 770,00 En | 697,00 En |

Navegación y pesca

| NOM. | TITULO           | BOLSA | CIERRE   | DIF.  | MAX. | MIN. |
|------|------------------|-------|----------|-------|------|------|
| 500  | Pebsa            | Ma    | 8,00     | 14 Dc | 0,00 | 0,00 |
| 500  | Trasmediterránea | Ma    | 1.000,00 | 29 Dc | 0,00 | 0,00 |
| 500  | Trasmediterránea | Ba    | 858,00   | 17 Nv | 0,00 | 0,00 |

Papeleras

| NOM.  | TITULO           | BOLSA | CIERRE | DIF.  | MAX.      | MIN.      |
|-------|------------------|-------|--------|-------|-----------|-----------|
| 1.000 | Papelera Navarra | Ma    | 115,00 | 0,00  | 115,00 En | 110,00 En |
| 1.000 | Roberto Zubiri   | Ma    | 57,00  | 28 Ag | 0,00      | 0,00      |

Químicas y textiles

| NOM.  | TITULO        | BOLSA | CIERRE | DIF.   | MAX. | MIN.    |
|-------|---------------|-------|--------|--------|------|---------|
| 1.000 | E. Oxígeno    | Ma    | 600,00 | 4 My   | 0,00 | 0,00    |
| 500   | Faes          | Bi    | 775,00 | -25,00 | 0,00 | 0,00 En |
| 500   | Gasol         | Ma    | 95,00  | 26 Dc  | 0,00 | 0,00    |
| 1.000 | Liwe Española | Ma    | 45,00  | 29 Dc  | 0,00 | 0,00    |
| 500   | Nicas         | Ma    | 18,60  | 17 Oc  | 0,00 | 0,00    |

Siderometalúrgicas

| NOM.  | TITULO           | BOLSA | CIERRE   | DIF.  | MAX.      | MIN.      |
|-------|------------------|-------|----------|-------|-----------|-----------|
| 250   | Acenor           | Ba    | 6,75     | 27 En | 0,00      | 0,00      |
| 250   | Acenor           | Ma    | 6,50     | 18 Fb | 0,00      | 0,00      |
| 500   | Ceselsa-Inisel   | Ma    | 119,37   | 29 Dc | 0,00      | 0,00      |
| 500   | Cobra            | Ma    | 251,00   | 25 JI | 0,00      | 0,00      |
| 1.000 | Control Aplic.   | Ma    | 135,00   | 24 Ag | 0,00      | 0,00      |
| 500   | Corp. Ucem       | Bi    | 3,50     | 28 Dc | 0,00      | 0,00      |
| 500   | Elecnor          | Ma    | 670,00   | 12 Dc | 0,00      | 0,00      |
| 1.000 | Ibérica del Frío | Ma    | 405,00   | 29 Dc | 0,00      | 0,00      |
| 250   | Intercisa        | Ma    | 1.792,00 | 19 En | 0,00      | 0,00      |
| 500   | Lingotes         | Ma    | 217,00   | 2,00  | 217,00 En | 200,00 En |
| 1.000 | Moulinex         | Ma    | 456,00   | 20 Dc | 0,00      | 0,00      |
| 1.000 | Tycsa            | Ba    | 790,00   | 27 Dc | 0,00      | 0,00      |

Telefonía y radio

| NOM.  | TITULO            | BOLSA | CIERRE   | DIF.  | MAX.      | MIN.      |
|-------|-------------------|-------|----------|-------|-----------|-----------|
| 500   | Est. Subterráneos | Ma    | 447,00   | 2 Nv  | 0,00      | 0,00      |
| 750   | Iberpistas        | Ma    | 855,55   | 2,22  | 846,66 En | 633,33 En |
| 1.000 | Saba              | Ma    | 1.040,00 | 26 Dc | 0,00      | 0,00      |

Transportes

| NOM.  | TITULO   | BOLSA | CIERRE | DIF. | MAX.      | MIN.      |
|-------|----------|-------|--------|------|-----------|-----------|
| 1.000 | Transesa | Ma    | 114,00 | 0,00 | 118,00 En | 114,00 En |

Varios

| NOM.  | TITULO           | BOLSA | CIERRE | DIF.  | MAX.      | MIN.      |
|-------|------------------|-------|--------|-------|-----------|-----------|
| 1.000 | Naarden          | Ma    | 239,00 | 10 En | 260,00 En | 250,00 En |
| 1.000 | Vidriera Leonesa | Ma    | 9,90   | 3 En  | 9,90 En   | 9,90 En   |
| 1.000 | Xey              | Ma    | 140,00 | 14 Sp | 0,00      | 0,00      |

FONDOS DE INVERSION

Mercado monetario

"Los agricultores españoles, según Atienza, saben que se ha consolidado el sistema de apoyo al campo español más sólido que ha existido nunca"



El ministro Atienza critica la actitud de los populares

# "El programa agrario del PP es el comando no"

El ministro de Agricultura, Luis Atienza, aseguró ayer en Valencia que el único programa agrario del Partido Popular que conoce es «el del comando del no» y ha explicado que básicamente consiste en «asegurar que todo lo que haga el ministerio está mal hecho».

Efe - Valencia

Como todo está mal hecho -añadió Atienza- el Partido Popular sólo asegura que hará lo contrario, pero no especifica en qué consistirá.

Para el titular de Agricultura, que entregó ayer en Valencia la Gran Cruz de la Orden del Mérito Agrario, Pesquero y Alimentario a la viuda del ex conseller de la Generalitat Valenciana, Jose María Coll, el balance del Ministerio «es muy sólido».

"Los agricultores españoles, según Atienza, saben que se ha consolidado el sistema de apoyo al campo español más sólido que ha existido nunca". Un billón de pesetas -dijo- de ayuda al campo español y que ha permitido que el campo haya superado por primera vez en su his-

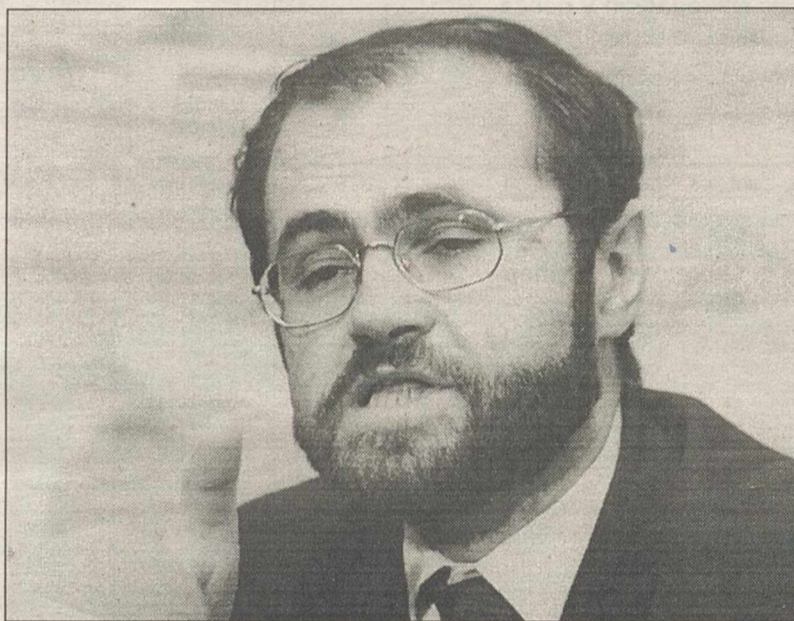

Atienza criticó la política agraria del PP.

ARCHIVO

toria la sequía más dura con un impacto reducido sobre la actividad y la renta del sector.

Respecto a las últimas lluvias, Luis Atienza aseguró que el «balance global es positivo» y ha concretado que, entre otras cosas, han permitido recuperar la humedad de la tierra en algunas zonas y el nivel de los acuíferos».

Añadió el ministro, que las lluvias han permitido también

«recuperar las condiciones de vegetación de los cultivos leñosos y recuperar los niveles de las reservas de los embalses». «Estamos -dijo- en condiciones de asegurar una temporada de riegos agrícolas normales o casi normales».

En cuanto a los daños causados por el temporal de los últimos días, Atienza, declaró que «es un poco pronto para evaluarlos».

# El 75 % de los cultivos de Sierra Nevada, abandonados

Efeagro

Cerca del 75 por ciento de los cultivos de regadío de alta montaña en Sierra Nevada (Granada) se han abandonado en los últimos 30 años, según un estudio de impacto medioambiental efectuado por el Instituto de Desarrollo Regional (IDR), dependiente de la Universidad de Granada.

En el informe sobre la cartografía agraria de Sierra Nevada realizado por el Instituto, único existente en Andalucía junto al de Sevilla, se señala que en la actualidad sólo se continúan un veinticinco por ciento de los cultivos, según ha manifestado el director del centro, Francisco Rodríguez.

Entre las causas de este abandono agrícola figuran el proceso migratorio hacia zonas urbanas, sobre todo en los años sesenta, el progresivo envejecimiento de la población, y la desmotivación sobre la práctica agraria de alta montaña, que requiere, según Rodríguez, «demasiados esfuerzos para una escasa rentabilidad económica».

El director del IDR ha afirmado que en Andalucía «los regadíos de montaña tienen excedentes de agua, porque se abandonan los cultivos, lo que provoca un importante deterioro medioambiental».

Almería, enclave de Agricultura

Por otra parte, el PP contem-

pla en sus propuestas para el gobierno andaluz situar en Almería los enclaves administrativos de la Consejería de Agricultura, para facilitar los trámites a los productores almerienses, que suponen la mayor concentración de toda la comunidad.

El candidato número uno del PP por Almería a las elecciones autonómicas, Fernando Cabezón, explicó ayer en rueda de prensa que Almería ha sido relegada por la administración autonómica agrícola, cuando es la que concentra la mayor producción de toda la comunidad.

Cabezón agregó que la sede de la Consejería seguiría en Sevilla, pero que las oficinas administrativas se asumirían por la delegación de dicho departamento en la capital almeriense.

En Las Cabezas de San Juan (Sevilla)

# Encerrados más de 100 agricultores

Efeagro

Más de cien agricultores de UAGA-COAG permanecen encerrados desde ayer en tres entidades bancarias de Las Cabezas de San Juan, para exigir la paralización de los embargos de sus parcelas, informa esta organización agraria. Los agricultores están encerrados en las entidades financieras de Banesto, Banco Central Hispano y Caja de San Fernando, para exigir que

se paralicen los embargos y no se subaste ninguna parcela.

Esta medida de presión se decidió ayer durante la celebración de una asamblea en la localidad de Las Marismillas, dependiente de Las Cabezas de San Juan y no cesará hasta que no se consiga la paralización de los embargos. Al encierro asisten el alcalde de Las Cabezas, el secretario local de UAGA-COAG Marismillas y el secretario provincial de UAGA-COAG-Sevilla.

**PIENSOS CALIDAD Y SERVICIO**

**inalsa**

FABRICA: CTRA. VALDEPEÑAS, KM.1  
TELS.: 22 02 00 - 04 - 08 FAX: 22 72 30  
13080 CIUDAD REAL

| Lonja de Talavera                          |                   |                 |         |
|--|-------------------|-----------------|---------|
| PRECIOS INDICATIVOS Semana 2 (10-enero-96) |                   |                 |         |
| OVINO                                      | Pts/Kgr           | Semana anterior |         |
| De vida y abasto de 7 a 10 Kg              | S/C               |                 | 660     |
| De vida y abasto de 10 a 16 Kg             | 460               |                 | 510     |
| De vida y abasto de 16 a 22 Kg             | 400               |                 | 420     |
| De vida y abasto de 22 a 25 Kg             | 390               |                 | 410     |
| De vida y abasto de 25 a 28 Kg             | 375               |                 | 375     |
| De vida y abasto de 28 a 34 Kg             | 315               |                 | 315     |
| De vida y abasto de más de 34 Kg           | S/C               |                 | 235     |
| Oveja talaverana de abasto                 | 80                |                 | 80      |
| Oveja merina de abasto                     | 70                |                 | 70      |
| Cabrito lechal de 7 a 10 Kg                | 670               |                 | 800     |
|  | <b>Pts/Unidad</b> |                 |         |
| Oveja vida Talaverana                      | 12.500            |                 | 12.500  |
| Oveja vida merina                          | 11.000            |                 | 11.000  |
| Macho reproductor talaverano               | 20.000            |                 | 20.000  |
| Macho reproductor manchego                 | 22.000            |                 | 22.000  |
| Cabras con cría                            | 16.000            |                 | 16.000  |
| Cabras sin cría                            | 11.000            |                 | 11.000  |
|  | <b>Pts/Kg</b>     |                 |         |
| <b>VACUNO</b>                              |                   |                 |         |
| Ternero cruzado (base 200 Kg)              | 365-375           |                 | 360-370 |
| Ternero del país (base 200 kg)             | 250               |                 | 250     |
| Ternera cruzada (base 200 Kg)              | 305-315           |                 | 300-310 |
| Ternera del país (base 200 Kg)             | 210               |                 | 210     |
| Ternera cruzada de 400-450 kg              | 320               |                 | 320     |
| Ternera del país                           | 265               |                 | 265     |
| Añojo cruzado                              | 300               |                 | 300     |
| Añojo del país                             | 245               |                 | 245     |
| Toro del país                              | 165               |                 | 165     |
| Toro charolaise                            | 195               |                 | 195     |
| Vacas de distintas razas                   | 130-160           |                 | 130-160 |
| Vacas charolaise                           | 210               |                 | 210     |
|  | <b>Pts/Unidad</b> |                 |         |
| Ternero de 1 a 3 semanas frisón            | 22.000            |                 | 22.000  |
| Ternera de 1 a 3 semanas frisona           | 21.000            |                 | 21.000  |
| Ternero de 1 a 3 semanas cruzado           | 35.000            |                 | 35.000  |
| Ternera de 1 a 3 semanas cruzada           | 34.000            |                 | 34.000  |
| Ternera francesa cruzada 250 Kg            | S/C               |                 | S/C     |
| Ternera francesa blanca 250 Kg             | S/C               |                 | S/C     |
| Ternera francesa cruzada 300 Kg            | S/C               |                 | S/C     |
| Ternera francesa blanca                    | S/C               |                 | S/C     |
| Ternera irlandesa importación 250 Kg       | S/C               |                 | S/C     |
| Ternera irlandesa importación 300 Kg       | S/C               |                 | S/C     |
| Ternero frisón de 6 meses                  | 48.000            |                 | 48.000  |
| Ternera frisón de seis meses               | 44.000            |                 | 44.000  |
|  | <b>Pts/Kg</b>     |                 |         |
| <b>PORCINO</b>                             |                   |                 |         |
| Cerdo blanco gordo                         | S/C               |                 | S/C     |
| Cerdo ibérico gordo                        | S/C               |                 | S/C     |

# GUIA MEDICA Y DE LA SALUD

de  
P  
U  
E  
R  
T  
O  
L  
L  
A  
N  
O

## MURO CASTEDO CLINICA DENTAL

Dr. LUIS FERNANDO MURO CASTEDO  
Nº Coleg. 1.780

MEDICO ESTOMATOLOGO  
ODONTOLOGIA GENERAL  
CIRUGIA ORAL

CONSULTA PREVIA PETICION

Aduana, 50 - Telf.: 42 62 06 - 41 03 77  
13500 PUERTOLLANO (C. Real)

## CENTRO DE MEDICINA ESTETICA Y ADELGAZAMIENTO

DRA. M<sup>a</sup> CARMEN SABONEL PÉREZ  
Nº Colg. 3242

TRATAMIENTO OBESIDAD  
MESOTERAPIA  
REJUVENECIMIENTO FACIAL  
TRATAMIENTO DE LA CELULITIS  
CITA PREVIA

Aduana, 23 - 1º Dcha - Telf.: 42 66 53  
13500 PUERTOLLANO (C. Real)

## MULTIOPTICAS SIENA Nº 1 EN SERVICIOS OPTICOS

Nº Coleg. 2.955 - Nº Coleg. 8.867 - Nº Coleg. 6.809

DIRIGIDA POR  
OPTICOS OPTOMETRISTAS DE  
LA UNIVERSIDAD COMPLUTENSE DE MADRID  
ATENCION PRIMARIA EN SERVICIOS VISUALES PARA SU SALUD OCULAR  
Paseo San Gregorio Nº 7 Telf. 42 66 74 Avda. 1º de Mayo Nº 4 Tlf. 43 10 87 / 41 23 06  
13.500 PUERTOLLANO

### SOMOS ESPECIALISTAS EN:

- ANALISIS VISUAL
- OPTOMETRIA PEDIATRICA E INFANTIL
- ESTRABISMO Y AMBLOPIAS
- CONTROL DE MIOPIAS
- ADAPTACION DE TODO TIPO DE LENTES
- ENTRENAMIENTO VISUAL DE NIÑOS

Falta de rendimiento  
Ojos vagos  
Ostrabismos  
Etc...

- CONTROLES ESPECIALIZADOS PARA COLEGIOS
- CONTROLES ESPECIALIZADOS PARA EMPRESAS

Especificos de cada profesión

- RESERVAS DE HORA -

Dra. M<sup>a</sup> LOURDES VARA HERNANDEZ  
Nº Coleg. 3839

MEDICO ODONTOLOGO  
ODONTOLOGIA EN GENERAL  
ODONTOPEDIATRIA

CONSULTA DIARIA

GRAN CAPITAN, 8 - 1º D - Tel.: 42 86 66  
13500 PUERTOLLANO (C. Real)



## CENTRO MEDICO TAURO

- ASISTENCIA MEDICA PERMANENTE
- SERVICIO DE EMPRESA
- CERTIFICADOS DE CONDUCIR Y ARMAS

Avda. 1º de Mayo, 1 - Edif. Tauro Blq. B Entpta. - Telf.: 43 28 50 - 13500 PUERTOLLANO (C. Real)

## MEDICOS ODONTOLOGOS

José-Ramón Fernández Medina  
Araceli Merino Soto

Avda. 1º de Mayo, 3-1ºB - Telf.: 42 82 90 - 13500 PUERTOLLANO (C. Real)

Dr. EMILIO GARCIA - MANCHA  
Coleg. 1641 CR

Médico especialista  
EN ENFERMEDADES  
OSEAS y REUMATICAS

Paseo San Gregorio, 2 - Bloque B, Enpta. (Edif. Tauro)  
Teléfono: (926) 42 09 74  
13500 PUERTOLLANO (C. Real)



## CLINICA DENTAL LABORATORIO DE PROTESIS DENTAL

Dr. ENRIQUE MORA CASADO  
ODONTOLOGO - ORTODONCISTA  
Colegiado Nº 4190

GABRIEL MOLINA RAMIREZ  
PROTESICO DENTAL

CONSULTA PREVIA PETICION DE HORA

Avda. 1º de Mayo, 4 - Entpta. Francisco Laso, 2 - 1º C  
Telf.: 41 35 36 Telf.: 46 43 77  
PUERTOLLANO (C. Real) ALMODOVAR DEL CAMPO (C. Real)  
MAÑANAS TARDE

## CLINICA VIRGEN DE GRACIA

La Clínica dispone de los mejores especialistas en:

- OFTALMOLOGIA
- OTORRINOLARINGOLOGIA
- PEDIATRIA
- GINECOLOGIA
- TRAUMATOLOGIA
- CORAZON Y PULMON
- DR. RAMON ORTIZ
- ORTOPEDIA INFANTIL
- CIRUGIA PLASTICA REPARADORA
- ASMA Y ALERGIA
- ECOGRAFIA UROLOGICA,
- GINECOLOGICA, DIGESTIVA
- ECOCARDIOGRAMA
- CITOLOGIA
- BIOPSIA
- PSICOLOGIA
- CONSULTA PERMANENTE EN MEDICINA GENERAL
- ANALISIS CLINICOS

MEDICINA GENERAL - Centro colaborador con SANITAS - Esperamos tu visita, previa cita  
Paseo San Gregorio, 85 Entreplanta - Telf.: (926) 41 30 72 - PUERTOLLANO



## C.A.E.

Centro Auditivo Europeo  
CENTROS EN TODA ESPAÑA



MEMBRO DE LA ASOCIACION NACIONAL DE AUDIOPROTESISTAS  
ORTO TECNICA NIETO, S.L.  
TECNICOS ORTOPEDICOS TITULADOS

Aquellos pacientes que no puedan acudir a nuestros establecimientos, se les atenderá en su domicilio, llamándonos por teléfono.

ESTABLECIMIENTOS

- CIUDAD REAL - Bernardo Balbuena, 13 - Telf. 21 69 91
- PUERTOLLANO - Avda. 1º de Mayo, 1 - Telf. 43 04 13
- ALCAZAR DE SAN JUAN - San Juan Bautista, 8 - Telf. 55 06 77
- MANZANARES - San Juan Bautista, 7 - Telf. 62 02 88
- VALDEPEÑAS - Seis de Junio, 23 - Telf. 31 26 56

Dr. MOISES CORRALES RODRIGUEZ  
UROLOGO

CENTRO DE RECONOCIMIENTO MEDICO  
CARNET DE CONDUCIR  
PERMISO DE ARMAS  
ENFERMEDADES DE VIAS URINARIAS  
FIMOSIS - FRENILLO - VASECTOMIA

AVDA. 1º DE MAYO, 34 - 1º B  
Telf.: 41 09 07  
13005 PUERTOLLANO (C. Real)

El hecho de que niños con edades diferentes se relacionen entre sí, además de con profesores y adultos, es una experiencia muy valorada



La Tribuna

# EDUCACION

*El Santa Clara de Alcázar reúne en diversos talleres a niños de diferentes edades*

## La agrupación flexible de alumnos ayuda a potenciar la cooperación

A principios del curso 94-95 el equipo docente del Colegio Público Santa Clara, de Alcázar de San Juan, se planteó llevar a cabo una experiencia educativa, consistente en la agrupación flexible de alumnos, para la realización de talleres. En un principio, comenzaron la experiencia con los alumnos de Infantil y del primer ciclo de Primaria.

Con un total de ciento setenta alumnos, distribuidos en grupos de niños y niñas, de entre cuatro y siete años, pusieron en marcha un total de nueve talleres: modelado, pintura, papiroflexia, manualidades, jardinería y medio ambiente, juegos de mesa, cocina, biblioteca y animación a la lectura y guiñol.

### La Tribuna

Al frente de cada uno de estos talleres, existía un profesor o profesora, que contaba con la ayuda de madres de los alumnos que, de manera voluntaria, se ofrecieron a colaborar en el desarrollo de los talleres.

El hecho que niños, de edades diferentes, pudieran relacionarse entre sí y con otros profesores y personas adultas, distintas a las habituales, ha constituido una experiencia muy valorada.

A juicio del director del centro, con este tipo de agrupamientos de alumnos de distinta edad, se desarrolla la capacidad de cooperación, de modo que, los alumnos mayores, pueden ayudar a los más pequeños.

Igualmente, se ha comprobado que la colaboración de los padres con los profesores, ha potenciado la comunicación del profesorado con las familias y viceversa.

Otro de los resultados de esta experiencia, es que al desarrollar los profesores su actividad docente con grupos heterogéneos, se ha potenciado la cohesión del equipo del centro.



El Santa Clara de Alcázar de San Juan lleva a cabo la agrupación flexible de alumnos.

MULTIMEDIA

Para desarrollar la evaluación de la actividad, se realizan dos sesiones de evaluación a lo largo del curso, una en febrero y otra en mayo.

En el desarrollo de la citada

experiencia, se observa que todos los participantes se sienten protagonistas, de modo que el individualismo queda en un segundo plano.

Los buenos resultados de la

experiencia, han contribuido a que el equipo del Colegio Público Santa Clara, de Alcázar de San Juan, la haya ampliado durante este presente curso académico, 95-96, a cuatro más.

## Finalizado el catálogo de títulos de Formación Profesional

### La Tribuna

El Consejo de Ministros, del pasado 22 de diciembre, aprobó la creación de veintinueve títulos de Formación Profesional, correspondientes a las familias profesionales de comunicación, imagen y sonido, vidrio y cerámica, servicios socioculturales a la comunidad, industrias alimentarias, mantenimiento y servicios a la producción y actividades físicas y deportivas.

Con la aprobación de estas titulaciones, el Ministerio de

Educación y Ciencia, culmina, tras cinco años de trabajo, la elaboración del nuevo catálogo, de ciento treinta y cinco títulos profesionales, repartidos en veintidós familias, correspondientes a la Formación Profesional establecida en la LOGSE.

A lo largo de estos cinco años han colaborado con la Administración Educativa, para la elaboración de los estudios de FP, los sindicatos, asociaciones profesionales y empresariales, colegios profesionales, empresas y universidades; para que las titulaciones estén relacionadas con la realidad actual del país.

## Tres institutos de la provincia, subvencionados por Educación

### La Tribuna

Tras la convocatoria de ayudas económicas para centros de enseñanzas no universitarias, que realicen proyectos de educación afectivo-sexual en centros educativos, el Ministerio de Educación y Ciencia, ha hecho pública la relación de proyectos que han sido seleccionados, para ser subvencionados con una cantidad de ciento setenta y cinco mil pesetas, por cada proyecto.

De los proyectos seleccionados, diecinueve han sido pre-

sentados por centros de CLM, de los que tres corresponden a centros educativos de nuestra provincia.

### Calzada de Calatrava, Tomelloso y Manzanares

Los centros en los que se llevará a cabo la realización de estos proyectos de educación afectivo-sexual, son los institutos de Educación Secundaria Eduardo Valencia, de Calzada de Calatrava y el N°3, de Tomelloso y el de Formación Profesional Azúer, de Manzanares.

## "Heroidas, estudio literario y mitológico", propuesta para una educación no sexista

La Tribuna

Con portada e ilustración de Ángel Cantero González, comentario literario, mitológico y traducción de textos clásicos a cargo de M<sup>o</sup> José Sánchez Gabriel, María Teresa Martín y José María Madrid, respectivamente, ha sido editado, por el Centro de Profesores y Recursos de Puertollano, el trabajo denominado «Heroidas, estudio literario y mitológico».

Los autores del trabajo son profesores del Instituto de Puertollano San Juan Bautista de la Concepción, de Almodóvar del Campo.

Según el director del Centro de Profesores y Recursos de Puertollano, el documento es resultado de dos años de exhaustivo trabajo por parte de un equipo, formado por dos profesores y dos profesoras.

El trabajo es una propuesta de educación para la igualdad de oportunidades entre sexos.

Consta de dos partes. La primera se centra en el comentario de la obra, mientras que, la segunda, entra ya en la propuesta didáctica del tema transversal «La educación para la igualdad de oportunidades entre sexos».

Supone este trabajo, una interesante aportación como material didáctico, ya que empleando contenidos de disciplinas como lengua, literatura y artes plásticas, permite su utilización en el área de las Ciencias Sociales.

## La Ley de Protección del Menor reconoce los derechos del niño

La Tribuna

El Congreso de los Diputados, en el que fue el último día de la legislatura, celebrada el pasado 27 de diciembre, aprobó, por unanimidad, la Ley Orgánica de Protección del Menor y de Modificación Parcial del Código Civil y de la Ley del Juiciamiento Civil, Ley del Menor. Esta nueva Ley, que recoge los postulados de la Convención de los Derechos del Niño, aprobada por las Naciones Unidas, en 1990, refuerza la protección social y legal de los menores, salvaguarda sus derechos al honor, a la intimidad, a la imagen y regula las modalidades de acogimiento, tutela y adopción.

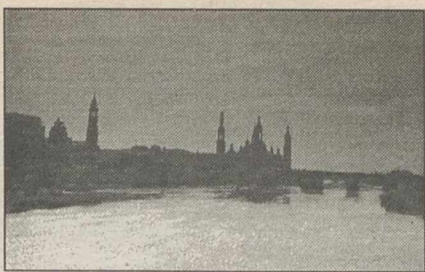

La Tribuna

# SUCESOS

Los vecinos del barrio zaragozano de El Pirracal recibieron la noticia con consternación ya que "eran un matrimonio modelo"

*Fueron asesinados en la puerta de su domicilio*

## Hallan dos cadáveres degollados en Zaragoza

**Una patrulla de Policía localizó en la madrugada de ayer los cadáveres de un hombre, de 41 años, y de su mujer, de 38, degollados en la puerta de su domicilio, en el número 4 de la calle del General Yagüe de Zaragoza.**

**Efe - Zaragoza**

El hallazgo de los dos cadáveres, pertenecientes a Antonio Campín Pérez y a María Pilar Puértolas Blasco, se produjo después de que la Policía recibiese a las 05,45 horas de la madrugada de ayer una llamada anónima en la que se les avisaba de una pelea en esa dirección.

Cuando la patrulla policial llegó hasta la dirección indicada se encontró los dos cadáveres en la calle, con numerosas heridas por todo el cuerpo causadas por arma blanca, aunque al parecer las causantes directas de la muerte son las producidas en el cuello.

La Jefatura Superior de Policía busca testigos del asesinato del matrimonio, que tenía dos hijos, de 17 y 14 años.

El caso ha sido trasladado al Juzgado de Guardia, mientras que los cadáveres permanecen en el Instituto Anatómico Forense Bastero Lerga de Zaragoza, donde les será practicada la autopsia, según indicaron fuentes policiales.

Vecinos del inmueble en el que residía el matrimonio han puesto de manifiesto que era una familia «muy bien avenida y muy unida», han señalado que tenían unos hijos «modelo» y han destacado la ausencia de conflictos con ellos.

### Consternación entre los vecinos

Los vecinos del barrio zaragozano de El Pirracal recibieron con consternación la noticia del asesinato del matrimonio.

Por su parte, uno de los vecinos de la pareja fallecida, Angel Escolano, ha explicado que se despertó sobre las 05,00 horas de la madrugada al escuchar cómo dos personas discutían en la calle.

«La discusión duró tan sólo cinco minutos», añadió Escolano, quien también precisó que se oían gritos fuertes, pero nunca insultos.

Antonio Campín Pérez era fontanero y su mujer María Pilar Puértolas trabajaba en una fábrica de piensos desde un mes, según otra vecina, quien ha explicado que no escuchó nada «sospechoso» en la calle durante la noche.

El matrimonio vivía en el tercer piso del número cuatro de la misma calle donde se han encontrado los cadáveres, tenían un hijo y una hija menores de edad y convivían con la madre de la fallecida.

Por su parte, la Policía Nacional busca pistas para esclarecer este caso, que ha pasado al Juzgado de Instrucción número seis de Zaragoza, cuyo titular ha decretado el secreto de sumario.

Se da la circunstancia de que esta misma madrugada del jueves tuvieron lugar dos robos en sendos bares cercanos al lugar donde se produjo el doble asesinato.

En el bar «Zappa», según ha declarado ayer su propietario, sustrajeron una máquina de tabaco y una «tragaperras», tras romper la reja de la ventana, mientras que en el denominado bar «Galicia» robaron, también, cerca de 15.000 pesetas de la caja.

## El juzgado de instrucción de Alzira cierra la investigación del crimen de Alcácer

**Efe - Alzira**

El juzgado de instrucción número seis de Alzira ha cerrado la investigación del triple crimen de Alcácer y ha decretado la conclusión del sumario abierto tras el asesinato de Miriam García, Desirée Hernández y Antonia Gómez, informaron ayer fuentes del caso.

La decisión de cerrar la investigación, reflejada en el auto de conclusión del sumario, fue comunicada ayer al fiscal, a la acusación particular y a la defensa del único detenido en relación con el crimen, Miguel Ricart, indicaron las mismas fuentes.

Las jóvenes fueron vistas con vida por última vez en noviembre de 1992, cuando se dirigían a una fiesta en una discoteca, y sus cadáveres, con signos de haber sido violados y golpeados, fueron encontrados a finales de enero de 1993, semienterrados en un paraje llamado La Romana, en el término de Tous.

El sumario del caso, el 1-93 del juzgado de instrucción número seis de Alzira, será remitido ahora a la Audiencia de Valencia y trasladado a las partes, que deberán pronunciarse sobre las investigaciones, en primer lugar, y posteriormente formular sus calificaciones.

### Instrucción cerrada en diciembre de 1994

La instrucción del caso Alcácer ya fue cerrada por el juzgado en diciembre de 1994, pero el abogado que representa a las familias de las jóvenes asesinadas, Luis Miguel Romero Villafranca, solicitó que las investigaciones continuaran en Alzira, al no haberse practicado algunas pruebas que había pedido.

Entre estas pruebas figuraban unos estudios encargados al forense sevillano Luis Frontela, quien el pasado mes de diciembre envió al juzgado sus informes.

Frontela, catedrático de medicina legal, explicó entonces que en los restos de las chicas asesinadas que analizó encontró pelo de una tercera persona, además de los pertenecientes al único detenido, Miguel Ricart, y al principal sospechoso, Antonio Anglés.

Luis Miguel Romero Villafranca dijo ayer que no tiene previsto solicitar la práctica de nuevas pruebas y consideró probable que se pueda celebrar el juicio contra Miguel Ricart en verano de este mismo año.

## Detenido el "skin" implicado en la muerte de Susana Ruiz

**Efe - Madrid**

El ex «cabeza rapada» que grabó una cinta en la que implicó a grupos «skin» en la muerte de la madrileña Susana Ruiz, fue detenido ayer cuando acudió a la urbanización donde reside la familia de Anabel Segura para hablar con los padres de la joven secuestrada y asesinada en 1992.

José Alberto Zamorano Orellana, de 22 años, fue detenido ayer por la mañana después de que preguntara a los guardas jurados de la urbanización «Intergolf», en la zona residencial de La Moraleja, por la familia Segura. Los guardas jurados habían visto varias veces y en días anteriores al ex «cabeza rapada» merodeando en

la entrada de la urbanización, por lo que sospecharon de él, que mantuvo un tono violento e incluso llegó a amenazar a uno de los vigilantes diciéndole: «te conozco del barrio y te voy a rajar».

Los vigilantes alertaron entonces a la Comisaría de Alcobendas, distrito en el que residía José Alberto Zamorano hasta que se fugó por miedo a las represalias de «cabezas rapadas», porque, según dejó grabado en una cinta que encontró su madre, sabía de su implicación en algunos crímenes cometidos en la capital y en concreto en el de Susana Ruiz, cuyo cadáver fue encontrado en 1993 semienterrado en un descampado de Madrid días después de que desapareciera.

La jueza Ana Ferrer, que investiga esta muerte, archivó el caso, pero después, hace un año, lo reabrió a raíz del hallazgo de la cinta y ha citado cinco veces al «ex cabeza rapada» para que acuda a declarar sobre el caso, aunque el joven nunca ha respondido a estos requerimientos.

Por ello, a finales del pasado mes, la jueza pidió al juzgado de Alcobendas que investigase si Zamorano Orellana ha podido incurrir en un delito de denegación de auxilio a la Justicia.

Los policías de la Comisaría de Alcobendas detuvieron al joven, que se resistió incluso a empujones, y le condujeron a la Comisaría de Alcobendas.

Raúl Amores, aunque seguirá entrenando con el Manchego, jugará a partir de ahora en el Caja Rural-Alarcos



La Tribuna

# DEPORTES

*"Esto parece una partida de cartas con muchos faroles", reconoció el técnico*

## Naharro: "No tenemos más remedio que fichar hoy a dos"

*Si ayer decíamos que las horas iban pasando y que el Manchego aún no había concretado alguno de los tres fichajes que piensa realizar antes de mañana viernes, hoy tenemos que volver sobre el asunto y decir lo mismo. Tras numerosas gestiones de Miguel Naharro a lo largo de todo el día, al final no fructificaron ninguna.*

### Jesús FUENTES CABAÑAS

Quedan menos de cuarenta y ocho horas para que los clubes de la Tercera División fichen los últimos jugadores de la temporada y el Manchego aún espera a tres.

El entrenador mancheguista, que estuvo ayer todo el día "pegado" al móvil al habla con media España, reconoció que "ya tenía que estar algún jugador aquí" y reiteró que el principal problema para que no sea así es el económico.

Naharro tiene claro que "nosotros disparamos alto con cartuchos que cuestan poco" y comparó las negociaciones que mantiene con los jugadores deseados con una partida de cartas en las que todas las partes se pasan marcando faroles.

Por otro lado, Miguel Naharro reconoció que "podiera suceder que tuviésemos que fichar finalmente a jugadores que no se ajusten a lo que quiero, al ver-

nos obligado a descartar a hombres que están en los primeros lugares de nuestras preferencias".

De todos modos, sin dar nombres, el entrenador mancheguista manifestó que "el número uno de la lista aún se puede fichar" y se mostró tajante al afirmar que "hoy tienen que quedar firmados dos jugadores, sean los que sean, y dejar uno para el viernes".

### En contra nuestra

Miguel Naharro señaló que "el tiempo corre en contra nuestra, pero también de los jugadores".

El domingo, el Manchego recibe al Villarrobledo en el Polideportivo "Príncipe Juan Carlos" y para este encuentro ya podría debutar alguno de los refuerzos pese a la premura en el tiempo.

Por último, confirmar que hace unos días, en una reunión



Miguel Naharro, preocupado por la tardanza de los fichajes. ARCHIVO

mantenida entre la directiva del Manchego y del Caja Rural-Alarcos, se llegó al acuerdo de que Raúl Amores, actualmente en la disciplina del Manchego,

juegue a partir de ahora en el equipo que entrena Rafa Dina, aunque seguirá entrenando algunos días a las órdenes de Miguel Naharro.

**Félix, procedente del Móstoles, firmará hoy la cartulina del Manzanares CF**

### D. MANZANARES

Si todo discurre con normalidad y no hay sorpresas, Félix, delantero procedente del Móstoles de la Segunda División puede ser hoy jugador de Manzanares.

El presidente manzanarés José Herrera Parada, confirmó que faltaba la firma del jugador en la cartulina firmada por el club manzanarés. Herrera Parada reconoció que el jugador estaba teniendo problemas para salir del club madrileño, ya que quiere rescindirle el contrato pero sin darle un duro.

Al final parece que las cosas se han arreglado y al mediodía de hoy se celebrará la firma, ya que existe acuerdo económico y deportivo.

**Daimiel acoge una exhibición de taekwondo a cargo de niños coreanos**

### Tomás G<sup>a</sup> CONSUECO

El equipo de niños coreanos que se encuentra esta semana de gira por varias localidades de Castilla-La Mancha, actuará esta tarde en el pabellón municipal de Daimiel a las 8 de la tarde, en el deporte del taekwondo.

El equipo tiene previsto realizar una visita a las Tablas de Daimiel para, a continuación, trasladarse al Ayuntamiento de Daimiel donde serán recibidos por el alcalde José Manuel Salazar. En la exhibición también actuarán alumnos del gimnasio Kim's de Daimiel.

**Sancionado con tres años un jugador del CB Infantes por agresión**

### Efe - Alcázar de San Juan

El Comité de Competición de la Federación Territorial de Baloncesto, en su primera reunión del año, acordó suspender por tres años al jugador del CB Infantes, Antonio Torres, por agresión al colegiado de un encuentro que jugó su equipo contra el Dep. Albacete, correspondiente a la 1ª Autonómica.

## Los partidos de fútbol entre CLM y Madrid, fijados para el 8 de febrero

### J.F.C.

Al final imperó la lógica y los partidos que debían disputar hoy las selecciones territoriales juvenil y cadete de Castilla-La Mancha y Madrid, por imperativo del Comité de Competición de la Real Federación Española de Fútbol, han sido nuevamente aplazados al 8 de febrero. A las cuatro de la tarde se disputará el correspondiente a cadetes, y dos horas más tarde el de juveniles.

El lamentable estado del terreno de juego del campo de hierba del Polideportivo "Príncipe Juan Carlos" debido a las lluvias caídas en las últimas semanas, hizo que el Ayuntamiento de Ciudad Real emitiera un informe en el que recomendaba que

estos dos encuentros consecutivos se retrasasen, al menos, tres semanas. Este informe fue remitido a la delegación provincial de fútbol que a su vez lo envió a la RFEF.

Ayer, el secretario general de la Federación Territorial de Fútbol, Eusebio Muñoz, se puso en contacto con Alfonso Ballesteros, coordinador de las selecciones territoriales en Castilla-La Mancha para comunicarle que el Comité de Competición de la Española había suspendido los partidos sin designar fecha para su celebración. Por la tarde, el mismo Comité, sin que la Federación Castellano-Manchega y la Madrileña tuvieran tiempo para ponerse de acuerdo en una fecha definitiva, designó el 8 de febrero para su disputa.



Los partidos entre Castilla-La Mancha y Madrid ya tienen fecha designada.



Políticos posan con los periodistas antes del partido que les enfrentó.

Futbolistas, balonmanistas y baloncestistas dieron el espectáculo esperado.

RUEDA

El Manchego ganó a una selección de baloncesto y balonmano en el II Torneo de Reyes de fútbol-sala

# Pese a las ganas puestas, los políticos no pudieron con el empuje de los periodistas

por Jesús FUENTES CABAÑAS

El II Torneo de Reyes de fútbol-sala bajo el lema "ningún niño juguete" ganó en espectáculo y emoción respecto al celebrado año pasado.

En 1995, un combinado de jugadores del Manchego, Seguros Soliss y Club Baloncesto Ciudad Real vapulearon a los periodistas, las fuerzas estudiantiles, ayer mucho más igualadas. Los cerca de trescientos espectadores que se congregaron en las gradas del Pabellón "Puerta Santa María" pudieron disfrutar en un primer partido, de las actuaciones de improvisados futbolistas como fueron ayer periodistas y políticos.

Por los primeros jugaron, Paco Gil, Luis Campos, Pelayo Martín, Francisco Javier Peña, Jesús Fuentes, Antonio Donais, José Luis Juárez, Juan Carlos Sevilla, Angel Navarro, Francisco López, Manuel del Moral, Manuel Rubio, Esteban Sánchez

"Guardameta" y Luis M. Jurado.

Por los directivos y políticos, éstos últimos en su mayoría concejales del Ayuntamiento de Ciudad Real y a las órdenes de Francisco Gil-Ortega, hicieron lo que pudieron, José Luis Mora, Emilio Villarino, Vicente Gallego, Francisco Gil-Ortega, Javier Laguna, José Luis Cañestro, Federico Peña, M<sup>a</sup> Prado Muñoz, Isidoro G<sup>a</sup> Tapia, Concha Tolosa, Enrique Belda, Gabriel Miguel Mayor y Fernando Rodrigo.

Arbitró el bolañego De Toro Almansa.

La primera parte fue de continuo dominio "periodístico", con ocasiones de gol que no pudieron materializarse, bien por errores en la finalización, o por aciertos del meta rival José Luis Mora. Tras el primer tanto conseguido por Antonio Donaire, otro de Gabriel Miguel Mayor equilibró la balanza. Con empate a uno se llegó al necesario descanso.

En los segundos veinte minutos, el dominio se hizo mucho más

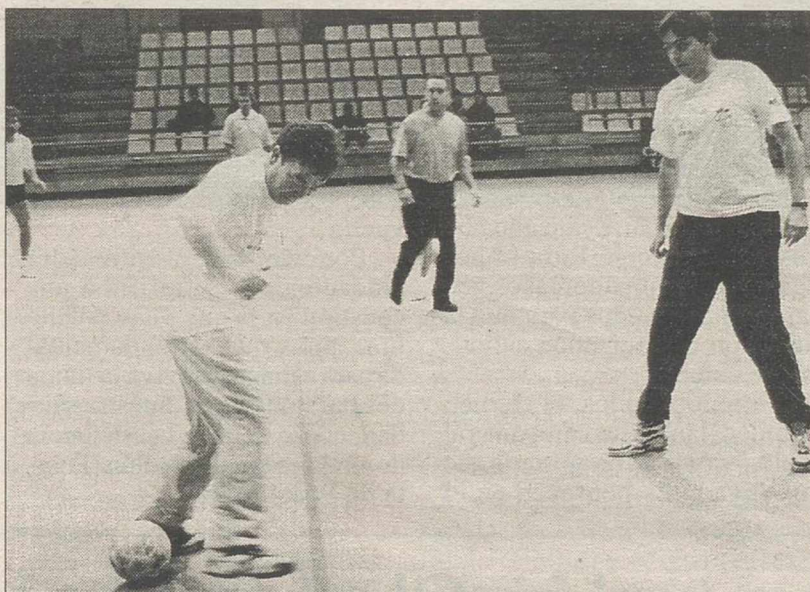

Francisco Gil-Ortega controla el balón ante Enrique Belda.

RUEDA

incesante, con continuos robos de balón en la medular del campo. Tres goles de Angel Navarro (2) y Juan Carlos Sevilla, rubricaron la victoria de los "plumillas".

De este partido cabe destacar, sobre todo, la gran deportividad existente, las caídas de algunos que provocaron las risas de todos y las salidas por las bandas del alcalde capitalino y de las dos

únicas representantes del sexo femenino, M<sup>a</sup> Prado Muñoz y Concha Tolosa.

A las nueve de la noche, con arbitraje de Mora Velasco, un combinado de jugadores del Manchego se midió a otro de jugadores de baloncesto y balonmano.

Por los "futboleros" actuaron, Rafa, Huertas, Hueso, Morales, Richar, Iván, Luis, Amores, Antonio Castillo, Moraleda, Quini, Estanislao Roldán -bajo los tres palos-, y la actuación casi testimonial de Manolo "Chichones".

A las órdenes de Rafa López León jugaron, Jorge Jiménez, Carlos Juan, Manolo Juan, Santi Amores, Luismi, Del Hierro, Manrique, Vidal, Fede Peña, Lubián, Fernando García y Hermida.

Al descanso se llegó con empate a tres, pero en la segunda, los mancheguistas dejaron patente su superioridad con cinco goles más por dos de su rival. Angel Luis Morales, con cuatro goles, fue el máximo anotador del encuentro.

## Él no será leproso... con tu ayuda.

En los países en los que la miseria, la falta de higiene y la desnutrición son cotidianas, el contagio es muy grande. Existen 7 millones de leproso sin tratamiento médico en el mundo. Una cifra espeluznante que Tú no puedes olvidar. 3.000 ptas. es el precio de los medicamentos necesarios para curar a un leproso.

Hoy la lepra tiene curación.

Sí, yo quiero CURAR a un leproso. Envío mi ayuda para costear los medicamentos necesarios.

3.000 ptas.  4.000 ptas.  5.000 ptas.  Otros.

Cheque nominativo, que envío junto con este cupón.

Ingreso o transferencia C/c nº 01-274200-0, Banco Bilbao-Vizcaya, Gran Vía, 61, 28013 Madrid

Nombre .....

Calle ..... Nº .....

C.P. .... Población .....



AMIGOS DE LOS LEPROSOS

Asociación Raoul Follereau

c/ Marqués de Santa Ana, 20. 28004 Madrid. Tel.: 531 53 00



Último Domingo de Enero  
"Jornada Mundial de los Leprosos"

"Tenemos que salir el sábado a aplastar al Valencia con el reglamento en la mano"

# López León promete más entrega y pide a la afición que llene las gradas

Jesús FUENTES CABAÑAS

El Club Balonmano Ciudad Real sigue entrenando a buen ritmo con la vista puesta en el retorno inminente de la competición. Este sábado, los de Rafa López León reciben al Valencia, equipo que ocupa la antepenúltima posición en la tabla con cuatro puntos sumados en la primera vuelta.

En la última jornada disputada, el conjunto que entrena Paco Claver puso en serios aprietos al Ademar León con el que cayó derrotado por sólo dos goles. Los levantinos están en franca progresión, sobre todo después del fichaje de su segundo extranjero, Kovalev. Además, cuenta en sus filas con tres viejos conocidos de la afición ciudadrealeña, Pardo, Tarrasó y Rony Herrera.

López León no se fía del rival y advierte que es un equipo que ha cambiado mucho desde que iniciara la temporada. "Cada vez se van coordinando más, son capaces de trabajar las individualidades de forma colectiva y nos vamos a tener que emplear a tope para intentar ganar", manifestó el técnico del CB Ciudad Real que se mostró convencido de la dificultad que va a plantear el Valencia "porque nosotros seguimos estando donde estamos y, aunque seguramente los dos puntos se queden al final en casa, habrá que traba-



Rafa López León es optimista respecto al partido del sábado. ARCHIVO

jarlos mucho".

El equipo parte este año con ilusión, reconoció Rafa López León "y a los jugadores los veo bastante motivados para que la situación que tenemos actualmente cambie".

De todos modos, el técnico no quiere lanzar las campanas al vuelo, "ya que no me gustaría que mis jugadores pensasen en el

Valencia que vieron en la primera vuelta".

Por otro lado, el entrenador ciudadrealeño se refirió a una cuestión en la que pone mucho hincapié y que es fundamental de cara a mantener viva la llama del balonmano en nuestra ciudad, como es el de la asistencia de aficionados al Pabellón "Puerta de Santa María".

En este sentido, López León transmitió a los aficionados que "el Club Balonmano Ciudad Real va a dar otra imagen, otra sensación, y vamos a retornar a la intensidad, agresividad y ganas, y a defender la camiseta, lo que no quiere decir que antes no lo hicieran, pero los jugadores van a transmitir más que antes. Y lo mismo que los jugadores han hecho un acopio de ilusión, espero que el público también vuelva a llenar las gradas como en años anteriores".

Sobre lo anterior, Rafa incidió en que "cuando el equipo de casa va bien, transmite energía, fuerza y competitividad, la gente viene a verlo, independientemente de si se gana o se pierde. Lo que no le gusta a los aficionados es la apatía, la sensación de no ir con los propios jugadores lo que se está jugando. Y si el aficionado se aburre va a ver otras cosas".

El técnico volverá a poner especial énfasis en la defensa y el contrataque para el partido del sábado. "El contrataque es lo más bonito que tenemos en el balonmano, aunque para ello la defensa tiene que estar muy predispuesta para ello y en esa línea estamos trabajando", dijo Rafa López León.

Por último, se mostró tajante al afirmar que "el sábado hay que salir a aplastar al Valencia, en el buen sentido de la palabra y con el reglamento en la mano".

## El Club Orientación Ciudad Real consolida poco a poco este deporte en la provincia

La Tribuna

Terminado el año 1995, muchas de las entidades deportivas de nuestra ciudad, hacen balance de lo que ha sido el año terminado a todos los niveles. Uno de los clubes reflexivos es el Club Orientación Ciudad Real, único Club de esta modalidad deportiva que hay en liza en nuestra provincia.

A nivel individual, el Club Orientación Ciudad Real, obtuvo un quinto puesto con opción a podium en el 75 Aniversario de la Escuela Central de Educación Física de Toledo y celebrado en esa misma ciudad allá por el mes de marzo. Meritorio fue el 11 puesto de Santiago de la O en el Campeonato de España en el mes de mayo. José Ángel Nieto fue el mejor clasificado en el Ranking Nacional 1994/95 en la máxima categoría, Elite. Olivares Morilla obtuvo dos terceros puestos, uno en la pri-

mera prueba de Liga Nacional 1995/96 celebrada en Alicante en octubre y otra en ese mismo mes en El Pardo (Madrid) en el Campeonato de España de Orientación en Bicicleta de Montaña, siendo este puesto polémico y estando pendiente de una resolución por parte de la Agrupación Española de Clubes de Orientación.

Por equipos se subió al podium para recoger el tercer puesto conseguido en el I Trofeo de Orientación Comunidad de Madrid Primera R.A. celebrado en El Pardo (Madrid) y donde se dió una lección a los Clubes locales en el mismo terreno donde entrenan. A nivel Ranking Nacional se bajaron muchos puestos respecto a la temporada anterior, quedando en el treinta y dos lugar.

Por último a nivel de competiciones y como más representativo destacar la cuarta participación de Antonio José O. en



Componentes del CO Ciudad Real.

un Campeonato del Mundo del CIMS y que en esta ocasión se celebró en Finlandia.

Esta temporada con la recuperación de José Ramón Molina que ha empezado fuerte y las

nuevas incorporaciones como la de Tomás Ruíz, el Club capitano espera cosechar nuevos éxitos, así como superar el magnífico puesto logrado hace dos temporadas.

A nivel local el pasado año fue muy importante dado que pasaron más de seiscientos chavales por los distintos cursillos que dió el club, y que tuvo una repercusión muy positiva en el VII Trofeo Excmo. Ayuntamiento de Ciudad Real celebrado en el mes de agosto con motivo de las Ferias y Fiestas de nuestra capital. Este éxito no pudo completarse en el V Trofeo de Navidad celebrado en diciembre por las condiciones climatológicas, con una escasa participación.

Por último, ya hay gestiones para la realización de varios Cursos de Orientación, asimismo la preparación para la primera salida a Nivel Nacional y que será en el mes de febrero al trofeo Playas de Cartaya en Huelva.

## "Talleres Gran Capitán", nuevo líder al ganar a "Gema" en la liga de Bolaños

La Tribuna

El partido de la jornada de la liga local de fútbol-sala de Bolaños entre el primer y segundo clasificado acabó con victoria para el equipo de Talleres Gran Capitán por 2-0 sobre Gema ES, con lo que lidera la competición un punto por encima de su rival.

Los resultados correspondientes a la 11ª jornada fueron los siguientes:

Interdadas, 1-Conservas Antonio, 0; Inalsa, 2-ADP Kiokan, 6; Bar Dos Hermanas, 3-Xema Burguer, 5; Talleres Miman, 3-Deportes Calzado, 3-Supermercados Tandy, 1-Manolo, 2; Azulejos de Torredel, 2-Suministros Bolaños, 3-Zona Sport, 3-AD Triskis, 6; y Talleres Gran Capitán, 2-Gema ES, 0. Descansó Galería A-3 Vian.

La clasificación queda de esta manera:

1º Talleres Gran Capitán, 27 puntos; 2º Gema ES, 27; Inalsa, 24; 4º Suministros Bolaños, 24; 5º Azulejos de Torredel, 23; 6º Conservas Antonio, 20; 7º Deportes Calzado, 18; Talleres Miman, 18; 9º ADP Kiokan, 16; 10º ADP Kiokan, 16; 11º Galerías A-3 Vian, 12; 12º Interdadas, 9; 13º Manolo, 8; 14º Xema Burguer, 5; 15º Zona Sport, 4; 16º Supermercados Tandy, 3; y 17º Bar Dos Hermanas, 3.

El máximo goleador sigue siendo Julián Sánchez.

## El equipo de Carrión sigue al frente del Trofeo Diputación de fútbol

La Tribuna

El equipo del Carrión sigue al frente del grupo del Trofeo Diputación de fútbol al ganar al Hinojosa por 1, mientras que el Abenójar, último clasificado, volvió a perder y sólo suma un punto.

Los resultados correspondientes a la 10ª jornada fueron éstos:

Alamillo, 2-Luciana, 1; Carrión, 2-Hinojosa, 1; Poblete, 4-Abenójar, 3; Mestanza, 3-Almadenejos, 3; San Agustín, 3-Los Cortijos, 3. Descansó Puebla de Don Rodrigo.

La clasificación queda de la siguiente manera:

1º Carrión, 22 puntos; 2º Almadenejos, 19; 3º Hinojosa, 18; 4º Alamillo, 16; 5º Poblete, 15; 6º Puebla Don Rodrigo, 10; 7º Los Cortijos, 10; 8º Luciana, 10; 9º San Agustín, 9; 10º Mestanza, 6; y 11º Abenójar, 3.

El grupo B del Trofeo Diputación tuvo jornada de descanso.



Balance de la primera vuelta en el grupo XVII de Tercera División

Conquense, Puertollano, Tomelloso y Valdepeñas fueron los que menos

# El At. Teresiano, con treinta y tres, fue el club que utilizó más jugadores

Efe - Alcázar de San Juan

El Atlético Teresiano, colista del grupo XVII de la Tercera División, ha sido el equipo que más jugadores ha utilizado en la primera vuelta, que concluyó el pasado domingo, con 33, seguidos por el Daimiel, con 32, unidades que pasan de la treintena. En total, los 20 clubes de Tercera División han empleado un total de 474 jugadores, 43 de los cuales son cancerberos, lo que da una media de 23,7 futbolistas por equipo, media a la que no llegaron ocho clubes. Los equipos que menos futbolistas han utilizado son el Conquense, Puertollano, Tomelloso y Valdepeñas (19), mientras que también se mantienen por debajo de la media G. Alcázar (20), Manchego y Torrijos (18), y Villarrobledo (17). Dentro de los parámetros normales se encuentran Guadalupe (13), Hellín y Villacañas, cuyos equipos han empleado a 23 jugadores, mientras que Manzanares y Villarrobledo han utilizado 24.

La lista se completa con el Campillo, que ha utilizado 25 futbolistas; Azuqueca, La Solana, 27, y Santa Bárbara, 29, que anteceden a los equipos Daimiel (32) y Atlético Teresiano (33). En el apartado de guardametas, el líder indiscutible es el Campillo, que ha cambiado cua-



El Atlético Teresiano echó mano de muchos jugadores, sin fruto positivo.

ARCHIVO

tro veces de portero, mientras que tres metas han utilizado Manzanares, Santa Bárbara, La Solana y Villarrobledo.

### Porteros suplentes

Salvo Azuqueca, Puertollano y Tomelloso, que no han necesitado contar con un portero su-

plente, los restantes, es decir, G. Alcázar, Almagro, Conquense, Daimiel, Guadalajara, Hellín, Manchego, Piedrabuena, Atlético Teresiano, Valdepeñas y Villacañas, han precisado de contar con dos hombres bajo los tres palos.

Precisamente, y además de los metas Nacho (Azuqueca), Santi

(Puertollano) y Olmedo (Tomelloso), los otros seis futbolistas de campo que han jugado los 19 partidos completos, es decir, los 1.710 minutos disputados son: Quini (Manchego), Carlos Augusto (Gimnástico de Alcázar), Dani y Luismi (Tomelloso), Julián (Hellín) y Miguel Pérez (Azuqueca).

## Gimnástico, Almagro, Daimiel, At. Teresiano y Villarrobledo cambiaron de entrenador

Efe - Alcázar de San Juan

Cinco equipos, G. Alcázar, Almagro, Daimiel, At. Teresiano y Villarrobledo, son los que han cambiado la primera vuelta con un entrenador distinto al que tenían en el presente ejercicio.

El G. Alcázar inició la liga con Ángel Jiménez sentado en el banquillo, quien fue sustituido por el local Matías López; en Almagro José María Palacios pasó a Jesús Pedro Morenilla; mientras el Villarrobledo cambió muy pronto a Julián Rodríguez por el actual Jerónimo Rodríguez.

Los dos equipos que han cambiado de dueño del banquillo son los que más jugadores han utilizado: At. Teresiano y Villarrobledo.

Así, en el partido Conquense-Campillo, correspondiente a la

Teodoro Angelina «Torero» presentó su dimisión hace poco más de un mes haciéndose cargo del equipo Arturo Alcázar.

El Daimiel, por su parte, volvió a confiar la dirección técnica del equipo a Saturnino Ruiz de la Hermosa, pero mediada la primera vuelta los resultados no acompañaron y la directiva llegó a un acuerdo para la rescisión de su compromiso, llamando para el cargo al conocido Francisco Pinilla.

La primera vuelta, aparte de la suspensión del partido Santa Bárbara-Azuqueca ésta última jornada, a causa del mal estado del terreno de juego, también ha tenido diversas anécdotas que rodean a los responsables técnicos de los conjuntos castellano-manchegos.

Así, en el partido Conquense-Campillo, correspondiente a la



Satur, uno de los relevados.

jornada 18, el técnico visitante se vio obligado a utilizar a un jugador de campo como portero; al ser expulsado Banana y no tener suplente en el banquillo.



El Tomelloso, el equipo más limpio.

## El Campillo fue el más tarjetado, con 75, y el Tomelloso el menos con 58

Efe - Alcázar de San Juan

El Campillo ha sido el equipo más «malo» al término de la primera vuelta, al ver nada menos que 75 tarjetas, tres de ellas rojas directas, mientras que en apartado contrario, el más «bueno», está el Tomelloso, que ha visto 58 cartulinas, en la que se incluyen tres rojas.

El segundo equipo más «perseguido» por los colegiados ha sido el Valdepeñas, al que le «obsequiaron» con 72 «regalitos», dos de ellas rojas directas, mientras que un poco por detrás están situados cuatro equipos: Manzanares, Piedrabuena, Torrijos y Villarrobledo, con 70 cartulinas.

Precisamente el Torrijos es el líder en cartulinas coloradas, pues la ha visto en siete oportunidades, seguido por el Manzanares con seis, mientras el tercer equipo más castigado por este concepto ha sido el G. Alcázar, que vio cuatro.

### Ni una roja

Los dos únicos equipos que no han visto ni una sola tarjeta roja en los 19 partidos celebrados han sido Hellín y Puertollano Industrial, equipo este que es el segundo menos tarjetado, tras el líder Tomelloso, con 59, las mismas que vio el Daimiel, aunque este vio dos expulsiones directas.

Los 11 restantes conjuntos se han mantenido entre 60 y 70 amonestaciones. El Conquense ha visto 68, el G. Alcázar 67, el Almagro 66, Hellín y Santa Bárbara 65 (con un partido menos), La Solana y At. Teresiano 64, Guadalajara 63, Villacañas 62, Azuqueca 61 (con un partido menos), y Manchego con 60.

Todo ello da un total de 1308 cartulinas -1263 amarillas y las restantes 45 rojas-, lo que supone una media de 65,4 cartulinas por equipo, al tiempo que da un promedio de 68,8 por jornada y 3,44 por equipo.

## Goleada escandalosa al Puertollano

*En once minutos del segundo tiempo el equipo visitante logró cuatro de sus seis goles*

# El Tomelloso humilló al Industrial y sentenció la final a su favor (0-6)

|            |   |
|------------|---|
| Industrial | 0 |
| Tomelloso  | 6 |

**INDUSTRIAL:** Santi, Ríchar, Prieto, Luna (Manolo), Godeo, Maxi, Paco (Serrano), Peña (Gustavo), Juancho, Nani y Miguel Angel.

**TOMELLOSO:** M. Angel, Peinado, Heredia, Navarro, Jesús, Vela (Pedro), López, Yáñez (Danu), Treviño, Israel y Soria (Edu).

**Arbitro:** Panduro Hidalgo, auxiliado por Calahorra Vera y Sánchez Illescas. Mostró amarillas a los locales Ríchar, Godeo y Juancho, y a los tomesolleros Heredia, Navarro y Soria. En el primer tiempo, cuando aún había igualdad, tuvo unas decisiones desafortunadas que siempre favorecieron al Tomelloso.

**Goles:** 0-1, m.4: Navarro; 0-2, m.55: Edu; 0-3, m.60: Edu; 0-4, m.62: Edu; 0-5, m.66: Navarro; 0-6, m.90: Heredia.

**Incidencias:** 78.000 pesetas de recaudación en el estadio, que registró una entrada parecida a las habituales. Noche muy fría, y al final con lluvia.

### Ramón DE JUAN

Ayer los jugadores del Puertollano demostraron que tienen la cabeza muy perdida, que están notando, y cómo, la situación tan crítica por la que atraviesa el club. Cualquier equipo de fútbol hoy en día es fiel reflejo sobre el césped, salvo alguna excepción, del estado de salud general de la entidad. Y el del Puertollano ya lo conocemos todos. Al pobre juego que viene desarrollando el equipo en los últimos partidos, ayudado este hecho por los problemas mencionados, se le sumó ayer un equipo como el Tomelloso que vino a poner la puntilla a la debilidad psicológica que atraviesan los jugadores locales.

Manolo Chico tuvo el acierto además de alinear a cinco chavales que se comen el césped y demuestran ambición donde las haya. Ayer, en cuanto vieron al Puertollano tocado, allá por el minuto 55, fueron a rema-



Peña lo intentó por su banda derecha desde el principio hasta que fue sustituido por Gustavo.

tarlo sin piedad. Los goles fueron cayendo como churros, cuatro seguidos, en un espacio de once minutos. El Industrial estaba hundido.

### Sin mucho peligro

Algún aficionado decía en la primera parte que el Tomelloso no llegaba, que no demostraba ser nada del otro mundo a pesar de que hubiese encarrilado el encuentro a su favor desde el minuto 4. El Tomelloso se iba para delante aprovechando sobre todo las jugadas a balón parado, lance que parece que ser del agrado de este equipo, pero no llegaban con mucha sensación de peligro al área de Santi. En el minuto 12, mucha gente vio un posible penalti sobre Miguel Angel que el árbitro, muy anticasero mientras el partido estuvo igualado, no señaló. Luego, cuando la paliza ya era un hecho, no le importó nivelar un poco la balanza de sus decisiones.

En este primer tiempo el Tomelloso sólo llevó peligro en un par de ocasiones por medio de Navarro y Jesús. Por el Puertollano, que en el último tramo de esta parte incluso achuchó algo, sólo Nani logró una buena posición de tiro, pero su

disparo se le fue muy desviado.

Lo cierto es que el primer tanto del Tomelloso cayó como una losa en el ánimo local. Nadie lo esperaba. Fue tras un córner, en el que la defensa local, muy mal durante todo el partido, dejó solo a Navarro. A pesar de ello, el Tomelloso estuvo muy acertado en el remate en la noche de ayer para desgracia del Puertollano.

### Empieza la goleada

Nada parecía presagiar lo que vendría tras el descanso. Fue en el minuto 55 cuando empezó a llegar la fiesta y la tragedia, según desde donde se mire. Hasta entonces el Tomelloso no había achuchado mucho, pero lo suyo ayer fue llegar y marcar. Su efectividad en el remate fue tremenda. Apenas fallaron una dos o dos ocasiones en todo el choque. Cada vez que llegaban, marcaban. Y claro, el Industrial no estaba, no está, para ese tipo de bromas goleadoras.

El Tomelloso eligió a Edu como verdugo del Puertollano ayer. De nuevo por alto llegó el segundo tanto, en un gran cabezazo de Edu que eligió la escuadra derecha para besar las mallas ante un Santi que confió ayer demasiado en su vista. Cada

cinco minutos llegaba un tanto. La goleada ya se estaba sirviendo, sin pausa y con prisa. De nuevo Edu culminó un evidente contraataque ante la pasividad de la defensa local ayer, que dio todas las facilidades del mundo y alguna más.

### Otra vez Edu

El cuarto fue tras un buen servicio a Edu pero por el centro de la zaga, un sitio que cualquier defensa que se respete debe cerrar a cal y canto. La riada de goles en esos once minutos ter-

minó con otro tanto de cabeza y de nuevo tras una jugada a balón parado, en otro córner que esta vez se encargó de rematar con soberbio acierto Navarro.

Los últimos 25 minutos sobraron, a excepción de la humillante puntilla que puso Heredia al lanzar una falta (otra jugada a balón parado) y superar a un muy desacertado Santi.

Total, 0-6, goleada de escándalo y final más que resuelta para el Tomelloso. Un partido que los aficionados al Puertollano deben olvidar cuanto antes, y esperar tiempos mejores.

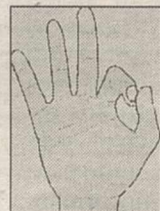

**LO MEJOR**

Lo mejor ayer fue todo por parte visitante. El comportamiento de sus juveniles, por ejemplo, que eligieron al Puertollano como víctima de sus ansias rematadoras, acompañadas por la puntería ayer. Sobre todo eso: el acierto en el remate de los hombres del Tomelloso.



**LO PEOR**

La sensación de equipo que dio el Puertollano. En la actualidad es un conjunto anímicamente roto, que deambula por los campos sin motivación. Esperemos que la situación del club se arregle, que haya sabida nueva capaz de inyectar esperanza y un proyecto de futuro a este equipo

Lorenzo Sanz reconoce que Suker interesa "aunque no existe una oferta concreta"

# Iván Zamorano confirma que está "prácticamente" fuera del Madrid

Efe - Madrid/Roma/Bonn

El chileno Iván Zamorano confirmó que está prácticamente fuera del Real Madrid, aunque explicó que hasta que no se haya negociado el próximo mes con el presidente, Lorenzo Sanz, no tomará la decisión definitiva.

«Esperaré hasta el mes de marzo y si el Real Madrid me dice que no continúe comenzaré, entonces, a estudiar seriamente otras ofertas. No he firmado nada, pero en este momento estoy más fuera que dentro del equipo porque el interés que ha mostrado el club es mucho menor que el mío», subrayó Zamorano.

«He hablado con Valdano y me ha parecido preocupado por mi situación, aunque le he dicho que no se preocupen si, al final, me voy, porque pase lo que pase continuaré entregándoles el máximo hasta que acabe la temporada. En los cuatro años que he estado en el Real Madrid siempre he asumido mi responsabilidad y lo seguiré haciendo hasta el final», señaló.

En marzo verá las opciones que tengo de jugar en el Colo Colo. Me gusta la posibilidad que desde pequeño fui siguiendo al equipo, pero todo pasa a saber cuál será mi futuro», dijo Zamorano, que reconoció haber recibido ofertas de otros equipos españoles y europeos.



Zamorano tiene ofertas del Colo Colo y del Inter.

ARCHIVO

Por otra parte, el Inter de Milán, por medio de un portavoz autorizado, ha indicado ayer que «no es verdad» que el delantero chileno Ivan Luis Zamorano, que milita en el Real Madrid, esté a punto de fichar por la entidad italiana, ni que ya se hayan establecido contactos, aunque le considera un jugador «interesante».

El fichaje de Zamorano por el Inter de Milán fue hecho público anoche por la cadena privada española de televisión «Tele 5», que informó que el contrato se iba a firmar esta

misma semana, que sería por tres temporadas y que el jugador percibiría unos 8 millones de dólares.

«No es verdad que se hayan establecido ya contactos y mucho menos que se vaya a suscribir un contrato», dijo el portavoz interista a EFE.

«El Inter de Milán, en estos momentos de la temporada, tiene en consideración a todos los jugadores del mundo que puedan ser interesantes para su futuro. Dentro de ellos está Zamorano, pues es un jugador de contrastada calidad y uno de

los mejores delanteros mundiales, pero, de ahí a decir que ya se han establecidos contactos para su fichaje, va un abismo y aún hay mucho camino por andar», añadió.

El citado portavoz dijo a EFE que «el Inter de Milán considera a Zamorano un buen jugador, pero hay que evaluar muchas cosas para realizar un fichaje y no sólo la calidad futbolística».

Por último, Lorenzo Sanz, presidente del Real Madrid, dijo ayer que el croata Davor Suker es un futbolista que interesa al club, pero de momento, según él, no se ha realizado una oferta concreta y mucho menos se ha llegado a un punto culminante en las negociaciones que el martes inició con el presidente del Sevilla, Francisco Escobar.

La Cadena Cope anunció a primera hora de la tarde que la oferta de Lorenzo Sanz por Davor Suker era de seiscientos millones de pesetas, la cesión de Dejan Petkovic hasta el 30 de junio y el traspaso de otros tres jugadores de la plantilla madridista, entre ellos el colombiano Freddy Rincón.

«No es cierto. Aún no hemos hecho ninguna oferta en concreto por Suker», dijo tajantemente Sanz, tras reunirse este mediodía con el secretario general de la Federación Internacional de Baloncesto (FIBA), Boris Stankovic, en la ciudad alemana de Munich.

## Los dos equipos más goleadores del campeonato no marcaron en el Rico Pérez

|              |   |
|--------------|---|
| Hércules     | 0 |
| FC Barcelona | 0 |

**HERCULES:** Valerio, Pavlicic, Gonzalo, Antón, Lledó, David, Palomino, Jankovic (Rodríguez, m.71), Visnjic, Alfaro y Paquito.

**BARCELONA:** Busquets, Ferrer, Abelardo, Guardiola, Popescu, Kodro (Figo, m.62), Sergi, Nadal, Prosinecki, De la Peña (Amor, m.70) y Roger (Moreno, m.76).

**Arbitro:** César Luis Barrenechea Montero (colegio castellano-manchego). Mostró tarjetas a Pavlicic, Gonzalo, Paquito, Abelardo, Kodro, Nadal y Roger.

**Incidencias:** Partido correspondiente a los octavos de final de la Copa del Rey de fútbol disputado en el estadio José Rico Pérez de Alicante ante 24.000 espectadores. La recaudación ascendió a 82 millones de pesetas, récord en la historia del club alicantino.

Efe - Alicante

Los dos equipos máximos goleadores de sus respectivas categorías, Hércules y Barcelona, paradójicamente se quedaron sin marcar en el Rico Pérez, en el encuentro de ida de los octavos de la Copa del Rey.

En la primera mitad el Hércules perdió por completo el respeto al Barcelona en los primeros 20 minutos de juego.

Por su parte, el Barcelona demostró que los nervios que afectan a la entidad en los últimos días se han trasladado al terreno de juego.

La primera ocasión de gol del encuentro fue de los locales en un disparo del croata Dubravko Pavlicic que Busquets acertó a desviar a córner.

A los 28 minutos llegó una jugada conflictiva del encuentro al golpear Guardiola el balón con el brazo tras el saque de un córner sin que el árbitro considerase punible dicha acción. A partir de ese momento el Barcelona encadenó hasta cinco ocasiones para marcar merced más a la calidad individual de sus hombres de ataque que a su dominio en el juego.

En la segunda mitad la tónica del partido no varió. El control de juego correspondió por completo al FC Barcelona, mientras que los alicantinos se replegaron atrás y esperando su oportunidad a la contra.

De la Peña en el minuto 50, dispuso de otra clarísima ocasión para adelantar a su equipo, pero Valerio la evitó. El conjunto catalán funcionaba sobre todo en el centro del campo, en el que Guardiola realizaba un gran papel, aunque sus delanteros no eran capaces de romper los marcajes hercúlanos.

# Carlos Sotelo asciende a la cuarta posición en general de motos del rally Granada-Dakar

Efe - Kiffa (Mauritania)

El piloto español Carlos Sotelo (KTM) ha conseguido ascender a la cuarta posición de la clasificación general de motos tras disputarse la undécima etapa del raid Granada-Dakar por las ciudades mauritanas de Kiffa y Kiffa, sobre 535 kilómetros, en la que terminó undécimo. Pese a sufrir ayer algunos problemas en la bomba de gasolina de su moto que le hicieron perder más de una hora, el piloto demostró que no hay nada más duro de la especialidad que todavía puede entrar en el top en las cuatro etapas que le quedan para conseguir reducir las dos horas que le aventaja el italiano Davide Trolli (Cagiva). El piloto de Sotelo, mantuvo su posición particular con el italiano Orioli (Yamaha), quien en la etapa de Kiffa se aprovechó

de la mayor velocidad punta de su moto para arrebatar la victoria de etapa al catalán, que continuó segundo en la general. Orioli se limitó a seguir, como en anteriores días, la estela de Arcarons, que ha visto que el terreno es más rápido de lo esperado y que su monocilíndrica es incapaz de superar en los últimos tramos a la Yamaha bicilíndrica del italiano.

El español esperará a Guinea, donde el terreno es más adecuado para su vehículo, con pistas más sinuosas que precisan una respuesta rápida tanto de la moto como del piloto.

Arcarons, a pesar de los más de 44 minutos que le distancian del líder, expresó su resolución a no rendirse y resistir hasta el final del recorrido por tierras africanas. Hoy, la duodécima etapa transcurre entre Mauritania y Malí, con 294 kilómetros de recorrido. Será la tercera y última etapa en la que

los pilotos no podrán recibir asistencia de mecánicos por avión.

### Lartigue, líder en la general de coches

En el apartado de coches, el francés Jean Pierre Fontenay (Mitsubishi Pajero) logró la victoria en la undécima etapa del Raid Granada-Dakar, mientras que, a falta de cuatro jornadas para finalizar el recorrido total, su compatriota Pierre Lartigue (Citroen ZX Rallye Raid) continúa como líder en la clasificación general de coches. El equipo Mitsubishi decidió atacar a fondo en esta etapa, de 535 kilómetros entre las poblaciones mauritanas de Tichit y Kiffa, para recuperar posiciones, que será casi imposible con el cambio de paisajes a partir de mañana con la entrada en Malí. Con esta victoria, Fontenay se sitúa cuarto en la clasificación, a casi dos

horas de Lartigue.

Fontenay y su compañero de escudería el también francés Bruno Saby, junto al japonés de su equipo Hiroshi Masuoka, controlaron el recorrido de ayer a la perfección y relegaron a los Citroen a seguir sus huellas en el terreno. El finlandés Ari Vatanen, primero en la etapa de ayer, se clasificó quinto, tras un despiste en el Paso de Nega que le obligó a volver sobre sus pasos.

El escandinavo espera la etapa de mañana para afianzarse en la clasificación. Salvador Serviá, el español del equipo Citroen, fue séptimo y conserva su séptima plaza en la general a más de tres horas del francés Lartigue.

El catalán manifestó que en la etapa, «una auténtica del Dakar», o ha tenido ninguna complicación, ni siquiera en el complicado Paso de Nega, gracias al mejor trazado respecto al año pasado.

**CRUCIGRAMA**

**HORIZONTALES**

1: Nombre que se da al Espíritu Santo.- 2: Aleación de cobre y zinc, de color amarillo. Al revés, derrama lágrimas.- 3: Persia. Al revés, ópera de Verdi.- 4: Tuesto.- 5: Letra del alfabeto griego. Población de Mérida (Venezuela). Al revés, repetido y familiar, madre.- 6: Grueso. Aparte.- 7: Rey de la antigua Persia. Tostad.- 8: Terminación de diminutivo. Semejante. Animal plantígrado.- 9: Nombre de consonante. Municipio de Valencia. Preposición.- 10: Pronombre personal. Unes, asocias para algún fin. Consonantes.- 11: De tamaño que excede a lo común y regular (Pl).

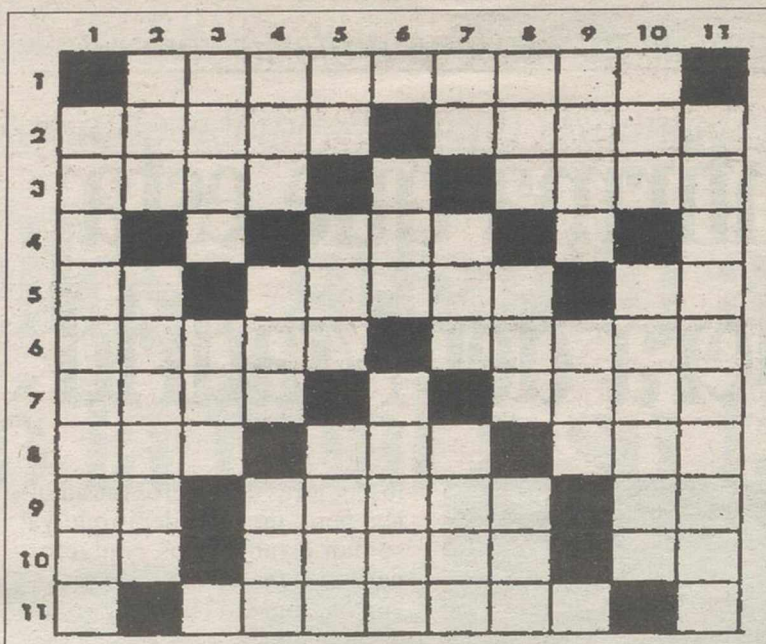

**VERTICALES**

1: Leucocito pequeño, de núcleo redondeado, que se halla en la sangre y más abundantemente en la linfa (Pl).- 2: Igual, semejante. Cabra montés (Pl).- 3: Ligar. Al

revés, rece.- 4: Cierta licor. Demostrativo. Hogar.- 5: Partícula inseparable privativa o negativa. Planta liliácea que se usa como condimento. Cierta infusión para calmar los nervios.- 6: Adverbio de modo. Municipio de Pontevedra.- 7: Nota musical.

Composición poética. Envolved.- 8: Rabia. Onda. Tueste.- 9: Entero, completo. Demostrativo.- 10: Olfateé. Marchitase.- 11: En la mitología griega, hijo de Ilo y Eurídice, padre de Priamo, fundador y rey de Troya

**Soluciones al crucigrama de ayer:**

HORIZONTALES: 1: Paracelso.- 2: Zocos. Nieva.- 3: Arte. Siam.- 4: Eso.- 5: IA. Unico. Lu.- 6: Grave. Alfil.- 7: Urea. Arca.- 8: efL. afR. Añn.- 9: Ya. Areas. aT.- 10: Ar. Salta. Re.- 11: Zuloaga.  
VERTICALES: 1: Zarigüeyas.- 2: Por. Arriar.- 3: Acto. aeL.- 4: Roe. Uva. asU.- 5: As. Ene. Aral.- 6: Asf. Cielo.- 7: En. Oca. Rata.- 8: Lis. Ola. saG.- 9: Seis. Fra.- 10: Ova. Licuar.- 11: Ambulantes.

**Los Siete Errores**

Al copiar el dibujo, el dibujante cometió siete errores. ¿Sería usted capaz de descubrirlos? Las soluciones mañana

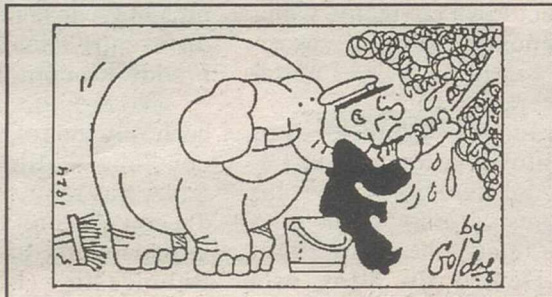
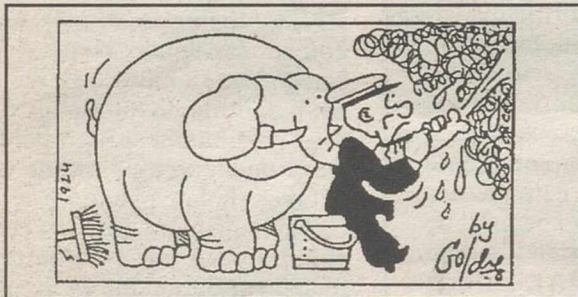

Soluciones a los siete errores de ayer: Nube, ala, pájaro, cola, cámara, click, arbusto.

**Letras desordenadas**

Solución a las letras desordenadas de ayer

C R Y P R O I N T E D S U R F  
A V T M R E M A S O T E B R O  
R E M O W A G N D C S M U E A  
O L I T O S U A B I S T C A N  
C A E O S P I D T T E R E S E  
A O R N D W I T H A F O O U L  
G L R A E E N I S U S H S U B  
S L O T U A N C E O C W A N D X  
E P R T E E N A T A C I O N S  
T R A I S K I L L I M A S T E  
R E O C H I M K I U L L Y O U  
U T E A M U D H O Q U E L O E  
H A N I R A M B U S A C S E P  
E W A K L C O N F E D E N T L

L Y V A A D U L T E R I O N I  
O P S H E S O F L S I E S N O  
P L I U N D E R S P I I N O G  
L E O R P E N S E I T N E I O  
E X D E A S F E I O T C O C A  
E T R I L T A Z E N R E O A S  
G O B L I A E N W A A S O S E  
P R I O R F A R T J A T C R K  
O S B L A A D E I E T O O E D  
B I R A N D E S F A L C O V E  
C O S R U M B L E S P O W L E  
R N S O D A T R A C O D E A S  
A T R E E S L U C K Y S O M U  
N O T H E R E A R E S E V E R

Entre las desordenadas letras de este recuadro figuran diez nombres, palabras, sinónimos, etc. de **deportes acuáticos**, que pueden leerse de izquierda a derecha, de derecha a izquierda, de arriba a abajo, de abajo a arriba y en diagonal. ¿Sería usted capaz de identificarlos, teniendo en cuenta que una misma letra puede formar parte de uno o más de ellos? (Las soluciones, mañana)

**El Horóscopo de hoy**



**ARIES** 21 del 3 al 20 del 4  
Salud: Excelente.  
Trabajo: Suerte en los asuntos económicos.  
Amor: Obtendrá afecto y amor de una nueva amistad.



**TAURO** 21 del 4 al 20 del 5  
Salud: No traspase tanto.  
Trabajo: Disfrute de su tiempo libre.  
Amor: Encuentro inesperado que le dejará insatisfecho.



**GEMINIS** 21 del 5 al 20 del 6  
Salud: Muy buena.  
Trabajo: No tome hoy ninguna decisión laboral.  
Amor: Intente comprender bien sus propios sentimientos.



**CANCER** 21 del 6 al 20 del 7  
Salud: Bastante buena.  
Trabajo: Ganancias inesperadas.  
Amor: Encuentro agradable.



**LEO** 21 del 7 al 20 del 8  
Salud: Francamente buena.  
Trabajo: Su desmedida ambición podría llegar a perjudicar sus intenciones en lugar de beneficiarlas.  
Amor: Euforia, optimismo.



**VIRGO** 21 del 8 al 20 del 9  
Salud: Muy buena.  
Trabajo: No sea tan quisquilloso con sus compañeros y no les haga sentirse mal a su lado.  
Amor: No prolongue esta situación; decídase.



**LIBRA** 21 del 9 al 20 del 10  
Salud: Decaimiento físico.  
Trabajo: Deberá tener mayor decisión y empoderamiento.  
Amor: Es usted demasiado sensible; no sufra por cosas banales.



**ESCORPION** 21 del 10 al 20 del 11  
Salud: Cansancio, agotamiento físico.  
Trabajo: Se vislumbran cambios interesantes para usted en este campo.  
Amor: Dé mayor libertad a su pareja.



**SAGITARIO** 21 del 11 al 20 del 12  
Salud: Hágase un chequeo médico.  
Trabajo: Procure ahorrar un poco y evitar gastos superfluos.  
Amor: Compenetración total con su pareja.



**CAPRICORNIO** 21 del 12 al 20 del 1  
Salud: Buena.  
Trabajo: Retraso en un proyecto en el que te has puesto todas sus esperanzas.  
Amor: Procure prestar más atención a su pareja.



**ACUARIO** 21 del 1 al 20 del 2  
Salud: Buena.  
Trabajo: El trabajo empezará a proporcionar satisfacciones.  
Amor: La persona amada le hará sentirse feliz.



**PISCIS** 21 del 2 al 20 del 3  
Salud: Riesgo de infección.  
Trabajo: Aproveche el momento para tomar iniciativas deseadas.  
Amor: Celos injustificados.

**LOS NIÑOS NACIDOS HOY**

Tendrán gran fuerza de voluntad y afán de superación. Dotados de gran intuición y lógica, lograrán salir airoso de las situaciones más difíciles. Amarán a la familia por encima de todo.

Bolsa de la Propiedad

1

Alquileres

SE ALQUILA PISO

En C/ Palma, 6. 5 dormitorios, salón, comedor, cocina-comedor, 3 cuartos de baño. Con cochera. Tfno: 76.22.19

Alquileres en



La Tribuna de Ciudad Real compruebe su eficacia, llame al: 21.53.01

QUILOPISOS. Cardenero, 2 dormitorios, muebles. Y urbanización Altamira, 1 dormitorio, amueblado, piscina, terraza. Tfno: 21.10.16

3.- Ventas

Pisos de 1 a 5 dormitorios URBANIZACION PRIVADA.

JARDIN, PISCINA. Nos adaptamos a su forma de pago. Tfno: 230500

VENDO UNIFAMILIAR

En Miguelterra, 4 dormitorios, 2 aseos, cocina, comedor, cochera cerrada y patio de 100 me2. Tfno: 21 50 54

COOPERATIVA DE VIVIENDAS DE LAS FUERZAS ARMADAS

Viviendas unifamiliares en Miguelterra. Precio de coste: 8.500.000 Ptas. ENTRADA INICIAL: 100.000 Ptas. Acogidas a V. P. O. con financiación protegida y entrega en 1.995

Según la legislación vigente, disponemos de viviendas para minusválidos.

SE ADMITEN SOCIOS PARA LA TERCERA FASE (PRIMERA Y SEGUNDA FASES CUBIERTAS)

Telf: 22 18 73

Por cambio de residencia, SE VENDE UNIFAMILIAR EN MOJACAR-PLAYA. Totalmente amueblado, dos habitaciones, salón, chimenea, dos cuartos de baño, solarium, dos plantas, piscina. 6.200.000. Interesados llamar a los Tfno: 216083-222233.

ANUNCIOS CLASIFICADOS La Tribuna de Ciudad Real Tfno: 21.53.01

EDIFICACIONES AGUILAR, S.A. PONE A LA VENTA NUEVO EDIFICIO EN CONSTRUCCION EN EL CENTRO DE CIUDAD REAL. Pisos de 2, 3 y 4 dormitorios. Locales. Plazas de Garaje. Trasteros. Entregas a cuenta avaladas. C/ CIRUELA 17 esquina c/ JUAN CABA y a c/ SAN FRANCISCO. INFORMACION C/ CARLOS VÁZQUEZ, 6 TELF. 25 49 07 - 25 49 08

VENDO CHALET Carretera Piedrabuena, 225 m2 construidos. 1.800 m2 de terreno, 4 dormitorios, 3 baños completos con hidromasaje y sauna, cocina amueblada, salón de 50 m2, porche acristalado de 35 m2., piscina, antena parabólica, calefacción con bomba de calor a gas. Tfno: 230916 (horas de oficina) y 213526.

GUIA DEL ANUNCIANTE Y DEL LECTOR

Bolsa de la Propiedad

- 1 1.- Alquileres  
2.- Compras  
3.- Ventas  
4.- Varios

Bolsa del Trabajo

- 2 1.- Administrativos  
2.- Servicio Domestico  
3.- Dependientes  
4.- Varios

Bolsa del Automóvil

- 3 1.- Alquileres  
2.- Compras  
3.- Ventas  
4.-Talleres  
5.- Recambios  
6.- Varios

Bolsa de los Servicios

- 4 1.- A. Matrimoniales  
2.- Asesorías/Gestorías  
3.- Animales domésticos  
4.- Consultas Médicas  
5.- Agradecimientos  
6.- Varios

MAGNIFICA OPORTUNIDAD

Venta de parcelas rústicas junto a Ctra. Carrión. Facilidades de pago. Tfno: 24.02.03 22.28.60 noches y fines de semana.

VENDO PISO EXTERIOR

Buena zona. Calefacción y ascensor. 4 dormitorios. 1 salón comedor. 1 cocina amueblada. 2 baños. 2 terrazas. Cochera y trastero. Tfno: 222014.

ANUNCIOS POR PALABRAS EN LA TRIBUNA DE CIUDAD REAL. Teléfono: 21.53.01

Bolsa del Trabajo

2

2.4.- Varios



SE NECESITA VENDEDOR-COMERCIAL Para zona de Ciudad Real y provincia, para venta material soldadura y ferretería industrial con conocimientos adquiridos en el ramo del metal. Vehículo propio. Se valorará la experiencia técnica en soldadura y práctica en soldadura arco, mig y tig. Tfno: 54.00.57-54.06.51 Suministros Sancho (Alcazar de San Juan)

OPORTUNIDAD

Vendo local, 60 m2. Junto mercadona. Facilidades. Tfno: 21 22 29

SE VENDE APARTAMENTO NUEVO Exterior, en C/Aben Canes, 80 m2, cocina amueblada, armarios empotrados y trastero. Precio: 7.975.000 ptas. Inmobiliaria Ontanaya. Tfno: 21 70 79

SE VENDE PLAZA DE GARAJE en Pasaje Gutiérrez Ortega. Tfno: 212756.

INSERTE SU PUBLICIDAD EN LA TRIBUNA DE CIUDAD REAL, su periódico.

Bolsa del Automóvil

3

3.3.- Ventas

SI QUIERE COMPRAR O VENDER SU VEHICULO, NO LO DUDE, INSERTE SU PUBLICIDAD EN La Tribuna de Ciudad Real

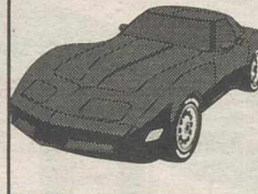

Perfecto estado 10.000 kms. año 89 150.000 pts. Tel: 801120

VESPA 200 TX

VOLKSWAGEN ESCARABAJO

perfecto estado motor 1.600 Tel: 801120



ESTRENE COCHE POR MUCHO MENOS DINERO

AUTOMOVILES KM. 0

MOSA Concesionario PEUGEOT Rda. de Toledo, 23 Telf. 22 17 00 - Ciudad Real

LA TRIBUNA DE CIUDAD REAL SECCION DE ANUNCIOS POR PALABRAS Tfno: 21.53.01

Bolsa de los Servicios

4

4.1.- Agencias matrimoniales



Sucursales en Albacete, Murcia, Granada, Almería y Gijón y ahora también en CIUDAD REAL. Realmente Diferencia.

LAS ALIANZAS DE ORO.

Las Alianzas informan que nuestro horario de oficina será: miércoles, jueves y viernes de 10 de la mañana a 9 de la noche (no cerramos a mediodía).

C/ ESTRELLA, 10. 2º B. (Esquina Alta-gracia). Tfno: 926-232304

4.5.- Agradecimientos

ORACION SAN JUDAS TADEO

Patrón de los casos difíciles. ¡Oh! ¡Gloriosísimo Apóstol San Judas Tadeo! Siervo fiel y amigo de Jesús, con el nombre del traidor que entregó a nuestro querido Maestro en manos de sus enemigos; ésta ha sido la causa de que muchos os hayan olvidado. Pero la Iglesia os honra e invoca universalmente como patrón de las cosas difíciles y desesperadas. Rogad por mí, que soy tan miserable, y haced uso, os ruego, de ese privilegio especial a vos concedido de socorrer visible y prontamente cuando casi se ha perdido toda esperanza. Venid en mi ayuda en esta gran necesidad para que reciba los consuelos y socorros del cielo en todas mis necesidades, tribulaciones y sufrimientos, particularmente. (Haga aquí la súplica que desea obtener; con fe y devoción repita esta oración durante nueve días, prometiendo publicarla en el octavo día, y, por difícil e imposible, se le concederá). Y para que bendiga a Dios con vos y con todos los escogidos, por toda la Eternidad. Amén. T.G.F.

GRACIAS ESPIRITU SANTO POR LOS FAVORES RECIBIDOS

R.G.T.

AGRADECIMIENTOS EN LA SECCION DE ANUNCIOS POR PALABRAS DE LA TRIBUNA DE CIUDAD REAL. Teléfono: 21.53.01

GRACIAS ESPIRITU SANTO POR LOS FAVORES RECIBIDOS

I.A.

4.6.- Varios

VENDO 380 DERECHOS a prima de ovejas. Interesados llamar al Tfno: 976/62.70.89 Noches

Para sus anuncios en La Tribuna



TELÉFONOS: 22 34 74 22 34 88 FAX: 22 67 20

Paloma, 13 - Ciudad Real

ARENAS DETECTIVES

Licencia Oficial 778

- Conductas dudosas.
- Infidelidad, abandono, desaparición.
- Ambientes juveniles y de menores.
- Seguidores.
- Informes sobre solvencia y laborales.
- Les resolvemos cualquier asunto a nivel local, nacional o internacional.

Llamenos y resolveremos sus dudas.

Tfno.: 24 19 31 908 - 00 56 17 Ciudad Real

ARENAS DETECTIVES

Licencia Oficial 778

GESTIONAMOS COBROS DE MOROSOS Llamenos y resolveremos sus dudas.

Tfno.: 24 19 31 908 - 00 56 17 Ciudad Real

ROTTWEILER. Cachorros, magnífico pedigree, vacunados, padres adiestrados, excelentes guardianes. Teléfono: 91/8.85.72.89

FABRICA LAMPARAS FUENLLANA. Venta Directa Público. Mejores precios región. C/Aguja, 13. A 100 metros detrás Pryca.-ALBACETE.

ANUNCIOS POR PALABRAS EN LA TRIBUNA DE CIUDAD REAL. Compruebe su eficacia. Llame al teléfono 21.53.01.

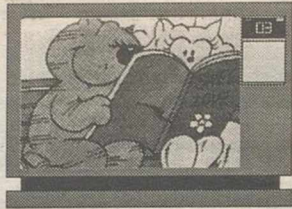

Canal + estrena "Aeroflot, el descontrol aéreo" que narra la caída de esta línea

# La 2 emite hoy el partido Español-Real Madrid de la Copa del Rey

**Lola SANTAELLA**

En el antiguo régimen, Aeroflot tenía una flota de 3.000 aviones y 600.000 trabajadores, pero el cambio y la desaparición de la URSS arruinaron la compañía hasta el punto de que los pilotos dicen que interesan más los beneficios que la seguridad, o que «un chupito de vodka, antes de volar, ayuda a combatir el estrés». Canal+ estrenará hoy «Aeroflot, el descontrol aéreo», una producción que narra, en clave de humor, la caída del imperio Aeroflot, la línea aérea más poderosa de la antigua Unión Soviética.

Con la nueva situación, la compañía ha quedado fragmentada en centenares de entidades

independientes que convierten el volar sobre Rusia en una arriesgada aventura. En 1994, en la antigua URSS 321 personas murieron en 19 accidentes aéreos. Todo un record. La lista negra de 1995 no le va a la zaga y se ha ampliado con la desaparición en diciembre de un avión Tupolev-154 con 97 personas a bordo.

Las causas de las catástrofes son numerosas: Las compañías regionales, hijas de Aeroflot, descuidan las normas de seguridad para obtener mayor beneficio comercial. Los aviones vuelan más años de los que debieran y, a menudo, sobrecargados y con los depósitos de combustible casi vacíos. Los controles aéreos son anticuados y las tripulaciones tra-

bajan hasta el agotamiento. Los comentarios de los pilotos sobre anteponer los beneficios a la seguridad o el beber antes de volar se complementan en el documental con el testimonio de algunos pasajeros que critican la escasa atención que reciben, o recuerdan un hecho insólito: una colecta a bordo para comprar una pieza de avión.

## Español-Real Madrid, en Copa del Rey, en La 2

La segunda cadena de Televisión Española emitirá hoy, a las 21,30, el partido de fútbol de octavos de final de la Copa del Rey que enfrentará al Real Madrid y al Español. El Real Madrid, después del nuevo revés que

supuso para el conjunto blanco el empate en Mérida (2-2) el pasado domingo, no afronta en su mejor momento el primer asalto frente a los catalanes. Con la Liga prácticamente perdida, el equipo que dirige Jorge Valdano, cada vez más cuestionado en el seno de la directiva madridista, quiere lavar su imagen en la competición del K.O., pero el primer rival que le ha tocado en suerte no parece el más propicio para ello. De la mano de un ex jugador del Real Madrid, José Antonio Camacho, el Español se ha convertido en uno de los equipos más fuertes del fútbol nacional. Lo demuestra el segundo puesto que ocupa en la clasificación liguera. El Español ya ha superado esta temporada



El equipo cada vez más cuestionado en el estadio de Sarriá a madridistas, por 3-1, y «periquitos» están convencidos

## Quince tragedias en «El porqué de las cosas»

Canal+ estrena hoy, a las 22,00, la película «El porqué de las cosas», dirigida por Ventura Pons sobre textos de Quim Monzó. Está compuesta por quince episodios independientes en palabras de su autor, «macrocomedia compuesta de minitragedias cotidianas», un friso que habla del comportamiento humano.



### "Escala en Tenerife"

Tele 5. 11,00

Un musical protagonizado por el duo dinámico.

La película nos muestra las peripecias del duo en la isla afortunada.

Pop ye-yé y turismo de la era Fraga se dan la mano bajo la dirección de León Klimowsky.

### "Una mujer perseguida"

Tele 5. 15,35

Drama dirigido en 1992 por Robert Marlowitz.

La interpretación corre a cargo de Marcy Walker y Dan Lauria.

Historia truculenta de infidelidad y chantaje sexual en una familia media americana.

### "Sombras"

Antena 3. 15,35

Intriga en la que un joven abogado debe enfrentarse a un poderoso capo mafioso.

### "¿Qué hacemos con la abuela?"

La 2. 17,00

Es una tragicomedia costumbrista que cuenta la relación entre

una vieja gruñona y su criada.

El director fue E. Chatiliez y el peso de la actuación descansa sobre Tsilla Chelton.

### "La trampa"

Tele 5. 21,40

Una intriga dirigida por Steven Schachter.

Cuenta la historia de una mujer casada que mantiene una relación con un atractivo cirujano plástico.

Tras romper con él, su vida se verá alterada por la instigación de su ex-amante.

### "El super"

Antena 3. 21,40

Una comedia protagonizada por Joe Pesci y Vincent Gardenia.

Un casero insoportable tendrá que convivir durante dos meses con sus inquilinos.

Rob Daniel dirigió en 1991 esta divertida comedia creada para el lucimiento de Pesci.

### "El laberinto griego"

La 2. 21,40

Un filme de Rafael Alcázar basado en la novela homónima

de Manuel Vázquez Montalban.

El reparto reúne a Omero Antonutti, Aitana Sánchez Gijón, Eusebio Poncela y Penélope Cruz.

### "Dos en la carretera"

La 2. 01,00

Una película deliciosa dirigida por Stanley Donen.

Que trata de una forma magistral los problemas de pareja.

Audrey Hepburn y Albert Finney se enfrentarán a su pasado.

### "Los ojos del diablo"

Tele 5. 21,40

Filme de terror dirigido por dos de los magos de la serie B: George A. Romero y Dario Argento.

Dos relatos independientes basados en relatos de Edgar Allan Poe: «El caso Valdemar» y «El gato negro».

Interpretada por Harvey Keitel y Adrienne Barbeau.

### "El porqué de las cosas"

Canal +. 22,00

Ventura Pons dirige esta ori-

ginal comedia inspirada por Quim Monzó.

La cinta respeta el espíritu ácido e inteligente de los 15 episodios en que se basa: destacan los elementos fantásticos, el costumbrismo catalán, la sinceridad de un monólogo y, sobre todo, la labor de Silvia Munt, Ramón Madaula y todo el reparto.



Rossy de Palma

### "Forajidos de leyenda"

Canal Sur. 23,25

Película que cuenta cuando Jesse James asumió la jefatura de la banda de los James y los Younger; dió comienzo a una serie de asaltos y robos antes cometidos.

Las víctimas pidieron la intervención del gobierno y la agencia Pinkerton fue la encargada de realizar la caza humana que los entregará a la justicia.

### "Recuerdo de amor y odio"

Antena 3. 01,45

Filme nostálgico sobre un superviviente del holocausto que viaja a Israel en la esperanza de volver a encontrar un viejo amor.

Kirk Douglas y Pam Dawber dan vida a esta pareja bajo la dirección de Jack Smight.

### "Los locos carrozados"

Antena 3. 04,50

Película española que trata a dos hombres casados, enojados de su vida y en plena búsqueda que buscan desesperadamente mujeres con las que ligar.

| tve 1  | La 2   | Antena 3   | Tele 5   | Canal +  | Canal sur   |
|--|--|--|--|--|---|
| <b>Mañana</b>  |  |  |  |  |   |
| 06.30.- CARMEN SANDIEGO<br>07.00.- RING RING<br>08.45.- INFORMATIVO<br>09.10.- CHAPULIN COLORADO<br>10.00.- RUBI<br>11.00.- CORAZON SALVAJE<br>Española de producción mexicana.<br>12.00.- NOTICIAS<br>13.45.- PASA LA VIDA<br>Magazine matinal presentado por María José Campos.<br>14.00.- NOTICIAS<br>15.00.- INFORMATIVO TERRITORIAL<br>16.00.- LA COCINA DE KARLOS<br>17.00.- EL TIEMPO   | 06.00.- EURONEWS<br>07.30.- LA 2. NOTICIAS<br>08.40.- DOCUMENTAL<br>09.10.- LOS DESAYUNOS DE R-1<br>10.00.- PREGUNTAS Y RESPUESTAS<br>Espacio dirigido y presentado por Adelina Castillejo.<br>11.00.- ESPECIAL INFORMATIVO<br>Funerales de Francois Mitterrand<br>12.30.- LA 2. NOTICIAS<br>13.00.- PINNIC<br>Espacio infantil y juvenil.<br>15.00.- CIFRAS Y LETRAS<br>Concurso educativo presentado por Elisenda Roca.  | 07.00.- NOTICIAS<br>07.20.- CLUB MEGATRIX<br>09.30.- TELENOVELA<br>10.30.- SANTA BARBARA<br>11.30.- LOS MEJORES AÑOS<br>Julia se entera de que su padre es un asesino. Miralles comunica a Andrés las dificultades que hay para recuperar el dinero.<br>12.00.- HART Y HART<br>Serie estadounidense protagonizada por un matrimonio de detectives.<br>13.00.- BONANZA<br>14.00.- ALF<br>14.30.- EL PRINCIPE DE BEL AIR<br>15.00.- NOTICIAS   | 06.00.- ENTRE HOY Y MAÑANA (R)<br>06.30.- LAS NOTICIAS. TITULARES<br>07.30.- NOTICIAS Y NEGOCIOS<br>07.50.- EL BROCHE ENCANTADO<br>08.15.- LA VUELTA AL MUNDO EN 80 SUEÑOS<br>08.40.- LAS AVENTURAS DE HUCKLEBERRY FINN<br>09.05.- LUPIN<br>09.30.- VEREDICTO<br>10.00.- LA CASA DE LA PRADERA<br>11.00.- CINE CORAZON<br>"Escala en Tenerife"<br>13.00.- MCGYVER<br>14.00.- LAS CHICAS DE AL LADO<br>14.30.- LAS NOTICIAS                     | 08.00.- REDACCION. NOTICIAS<br>08.05.- ABC WORLD NEWS<br>08.30.- DIBUJOS ANIMADOS:<br>"Charlie Brown y Snoopy"<br>08.55.- REDACCION. NOTICIAS<br>09.00.- BUENOS DIAS, BUENOS CLIPS<br>09.25.- EL GRAN MUSICAL<br>09.52.- REDACCION. NOTICIAS<br>10.00.- CINE:<br>"Vidas cruzadas"<br>13.02.- PIEZAS:<br>"Big Wendy"<br>13.30.- LOS 40 PRINCIPALES<br>14.00.- TELESERIE: "Kate y Allie"<br>14.25.- MAS DEPORTE<br>14.55.- REDACCION. NOTICIAS   | 07.45.- CARTA DE PRESENTACION<br>08.00.- LA BANDA DEL SUR<br>Programa-club infantil. Informaciones del club (del que pueden formar parte en calidad de socios todos los chicos, de hasta 14 años, que lo deseen), y el programa propiamente dicho, consistente en las series de animación y dibujos.<br>09.00.- BUENOS DIAS, ANDALUCIA<br>11.00.- GUIA LABORAL<br>11.10.- BUENOS DIAS, ANDALUCIA<br>12.00.- CATEDRALES ANDALUZAS<br>12.30.- TEATRO BREVE ANDALUZ<br>13.00.- LAS ANDALUCIAS<br>13.20.- CONOCER ANDALUCIA<br>14.00.- EL DIARIO-1  |
| <b>Tarde</b>   |  |  |  |  |   |
| 15.45.- ALONDRA<br>16.00.- SE HA ESCRITO UN CRIMEN<br>Reportaje de Jessica Fletcher investiga un caso de asesinato.<br>17.00.- AQUÍ JUGAMOS TODOS<br>Programa concurso.<br>18.00.- NOTICIAS<br>19.05.- UN CHAPUZAS EN CASA<br>20.00.- INFORMATIVO TERRITORIAL<br>21.00.- TELEDIARIO 2<br>21.25.- EL TIEMPO   | 15.30.- GRANDES DOCUMENTALES<br>16.30.- AL FILO DE LO IMPOSIBLE<br>17.00.- LA PELICULA DE LA TARDE<br>"¿Qué hacemos con la abuela?"<br>I.: Tsilla Chelton, Catherine Jacob<br>Tatie Danielle es una anciana que consigue que sus únicos familiares, un sobrino y su esposa, se la lleven a París a vivir con ellos a cambio de recibir el dinero de la venta de su casa.<br>19.00.- BARRIO SESAMO<br>19.20.- LOCOS POR EL BASKET<br>19.45.- BALONCESTO. LIGA EUROPEA<br>Maccabi de Telaviv-Real Madrid.<br>21.15.- RALLY GRANADA-DAKAR | 15.35.- TELECINE<br>"Sombras"<br>D: Kevin James.<br>I: Valerie Bertinelli y George Dzundza.<br>Molly Wilcoin es hija de un veterano policía de Nueva York licenciada en Derecho por Harvard. Por casualidad, comienza a trabajar en el departamento contra el crimen organizado, que acaba de acusar a Corducci, un mafioso que tiene en nómina a la mitad de la policía.<br>17.35.- LA LEY DE LOS ANGELES<br>Serie estadounidense.<br>18.30.- WAIKIKI<br>19.30.- A TODA PAGINA<br>20.30.- NOTICIAS  | 15.05.- ¡QUE ME DICES!<br>15.35.- TARDE DE CINE<br>"Una mujer perseguida"<br>17.30.- VEN CON NOSOTROS<br>17.35.- CONAN<br>17.55.- POWER RANGERS<br>Serie estadounidense.<br>18.15.- VR. TROOPERS<br>18.35.- KARAOKE<br>19.00.- LAS NOTICIAS. AVANCE<br>19.05.- LA RULETA DE LA FORTUNA<br>Concurso presentado por Goyo González.<br>19.50.- SU MEDIA NARANJA<br>Concurso para matrimonios presentado por Tate Montoya.<br>20.30.- LAS NOTICIAS | 15.00.- CINE:<br>"Abracadabra"<br>16.31.- CINE:<br>"La gran calabaza"<br>18.11.- DOCUMENTAL:<br>"Aeroflot, el descontrol aéreo"<br>Realizado por Great Percy Production para Channel 4, analiza, en clave de humor, la dramática realidad en la que se ha convertido el imperio Aeroflot, la poderosa línea aérea de la Unión Soviética.<br>19.35.- DIBUJOS ANIMADOS: "Mot"<br>20.00.- AVANCE REDACCION<br>20.05.- TELESERIE:<br>"Padres forzados"<br>20.30.- LO + PLUS<br>21.30.- REDACCION. NOTICIAS | 15.00.- EL CHAVO<br>15.30.- CINE DE TARDE:<br>"Asesinatos"<br>D: Peter Hunt.<br>I: Robert Wagner, Stephanie Powell, Lionel Stander.<br>Telefilme basado en la popular serie televisiva "Hart to Hart"<br>17.25.- LA BANDA DEL SUR<br>Espacio infantil.<br>18.40.- NOTICIAS<br>18.45.- TAL COMO SOMOS<br>Por sexta temporada consecutiva, este popular espacio sigue ofreciendo un diario desfile de los pueblos, ciudades y barrios de nuestra región.<br>Hoy: Canillas de aceiteño (Málaga)<br>20.30.- EL DIARIO-2   |
| <b>Noche</b>   |  |  |  |  |   |
| 21.00.- FUTBOL. COPA DEL REY<br>Real Madrid<br>21.20.- ESPECIAL CINE<br>"Embarazo de los Martínez"<br>I.: Sazatornil, Esperanza Roy, Mirta<br>Laura y Laura se casan y él vive el primer momento obsesionado por tener un hijo. Pasan cinco meses sin saberlo, hasta que al marido le empieza a crecer el vientre y los médicos afirman que está embarazado.<br>21.30.- TELEDIARIO 3<br>21.30.- GENTE EN CARTELERA<br>21.40.- PASA LA VIDA (R)<br>21.40.- ¿COMO LO VEIS?<br>21.40.- ¿COMO LO VEIS? (R)<br>21.50.- TELEDIARIO 4 | 21.30.- LINGO<br>21.45.- NUESTRO CINE<br>"El laberinto griego"<br>23.55.- LA 2. NOTICIAS<br>00.15.- METROPOLIS<br>01.00.- CINE CLUB. GRANDES ACTORES<br>"Dos en la carretera"<br>D.: Stanley Donen<br>I.: Audrey Hepburn, Albert Finney<br>Durante un viaje por carretera, el matrimonio Wallace recuerda cómo se conocieron, los días de lucha para abrirse camino, el nacimiento de su primera hija...<br>02.55.- PREGUNTAS Y RESPUESTAS<br>03.55.- LOS DESAYUNOS DE R-1<br>04.45.- DESPEDIDA Y CIERRE                               | 21.05.- FARMACIA DE GUARDIA<br>21.40.- EL PELICULON<br>"El Súper"<br>Lonie Kristi es un casero de Nueva York al que sus inquilinos odian profundamente por sus continuos abusos y los malos modos que aprendió de su padre. Pero todo cambia cuando un juez le condena a residir en el apartamento más mugriento de sus edificios.<br>23.20.- CON HERMIDA Y CIA<br>01.15.- NOTICIAS<br>01.45.- CINE DE MADRUGADA<br>"Recuerdos de amor y odio"<br>03.20.- TELEVENTA<br>04.50.- CINE DE MADRUGADA<br>"Los locos carrozas"<br>06.00.- LA LLAMADA DEL OESTE<br>06.35.- TELENOTICIAS | 21.10.- TELECUPON<br>21.15.- KARAOKE<br>21.40.- CINE<br>"La trampa"<br>23.35.- ESTA NOCHE CRUZAMOS EL MISSISSIPPI<br>Programa presentado por Pepe Navarro.<br>00.45.- ENTRE HOY Y MAÑANA<br>Espacio informativo presentado por José Ribagorda y J.J. Santos.<br>01.15.- CINE<br>"Los ojos del diablo"<br>03.00.- NOVEDADES INCREIBLES<br>03.25.- PATRULLA ESPECIAL<br>Nuevo episodio de esta serie policiaca estadounidense.                   | 21.53.- CONTRARRELOJ<br>22.00.- ESTRENO CANAL+:<br>"El porqué de las cosas"<br>D.: Ventura Pons<br>I.: Alex Casanovas, Mercé Aránega<br>Estructurado a partir de un prólogo sobre la fuerza de voluntad del individuo y un epílogo sobre la indecisión humana.<br>23.30.- CINE:<br>"¡Vivir!"<br>D: Zhang Yimou.<br>I: Ge You, Gong Li.<br>01.38.- CINE:<br>"Sin miedo a la vida" (V.O.)<br>03.36.- FUTBOL AMERICANO<br>06.07.- DOCUMENTAL:<br>"Terremotos"<br>07.05.- ABIERTO EN CANAL                 | 21.00.- ANDALUCIA, DE NUEVO ANTE LAS URNAS<br>21.35.- FUTBOL<br>R.C.D. Español-Real Madrid<br>23.25.- CINE:<br>"Forajidos de leyenda"<br>Cuando Jesse James asumió la jefatura de la banda de los James y los Younger, dió comienzo una serie de asaltos y robos nunca antes cometidos en bancos y trenes.<br>01.10.- EL DIARIO 3<br>Resumen informativo de la jornada. Edita y presenta Pilar Vergara.<br>01.40.- BERLIN BREAK<br>Serie norteamericana compuesta de 26 capítulos de sesenta minutos. La acción se desarrolla en un ambiente de espionaje tras la caída del Muro de Berlín.<br>02.30.- DESPEDIDA Y CIERRE |

La programación de televisión es facilitada por la Agencia EFE y por las propias cadenas. La Tribuna no se responsabiliza de los cambios que se produzcan sin previo aviso.

de 50 conflictos en el mundo,  
hoy 37 no son noticia

**No lo olvides**

**Cruz Roja Española**  
(91) 3 35 44 44

LIBERIA, actividades en favor de personas detenidas.  
ANGOLA, actividades en favor de personas desplazadas y refugiadas.  
ARGENTINA, actividades de búsqueda.  
ALBANIA, actividades en favor de la población civil.  
ARMENIA, actividades en favor de personas desplazadas.  
IRAK, actividades en favor de la población civil.  
ARGENTINA, actividades en favor de personas detenidas.  
TANZANIA, actividades de búsqueda.  
ERITREA, actividades médicas.  
ARABIA SAUDI



# PLAZA DEL PILAR



Víctor Puerto.

## Víctor Puerto inicia su temporada el próximo 21 de enero en Murcia

El matador de toros Víctor Puerto inicia su andadura profesional 1996 el próximo domingo, día 21 de enero, en la localidad murciana de Ricote. El empresario manchego Andrés Mora, ha montado un interesante cartel para la ocasión, ya que cuenta con un torero de la tierra, Antonio Mondéjar, el onubense "Chamaco" y Víctor Puerto, que matarán toros de la ganadería de "Buenavista". Esta corrida de toros, una de las primeras que se celebran cada año en España, se organiza con motivo de la Feria y fiestas de esta localidad murciana.

Por otro lado, Víctor Puerto informó a LA TRIBUNA que mantiene su desinteresado ofrecimiento para matar seis toros a beneficio de la familia de Jesús García Briñas, el vecino de Las Casas corneado y muerto el pasado año en la plaza de toros de Ciudad Real, cuando se estaban realizando las labores de pesaje de los toros que iban a ser lidiados en la corrida de la Beneficencia. Víctor Puerto, que hace unas semanas recibió una carta de la hija de Jesús García Briñas en la que le agradecía su interés en participar, en solitario, en el festejo. El torero, que ha mantenido contactos previos con la empresa Canorea y la Diputación, de cara a la celebración del festejo benéfico, estima que una gran fecha podría ser la de inauguración de la temporada 96 o bien la corrida de la Beneficencia de este año, dada la fatal coincidencia de que el vecino de Las Casas muriese dos días antes de celebrarse la misma.

## El alcalde visita "Los Girasoles"



El alcalde de Ciudad Real, Francisco Gil-Ortega, el teniente de alcalde, Luis Casero, y la concejala de Medio Ambiente, María del Prado Muñoz, visitaron ayer, a petición del presidente de la comunidad de vecinos, la urbanización "Los Girasoles". Allí, el presidente les hizo una serie de peticiones, que el alcalde se comprometió a estudiar, relativas a la adecuación de los jardines para el disfrute de los vecinos, especialmente los niños, así como su limpieza y vallado. RUEDA

## El Comité de Dirección se reúne en Ciudad Real

# CECAM prepara hoy su congreso de mayo

### La Tribuna

El Comité de Dirección de la Confederación Regional de Empresarios (CECAM) se reunirá hoy en Ciudad Real para preparar el Congreso que esta organización empresarial celebrará en Toledo el próximo mes de mayo y para analizar, entre otras cosas, las propuestas sobre el nuevo Pacto Industrial.

Según informa la CECAM en un comunicado, en la reunión de hoy se evaluará también el estado de las relaciones con las centrales sindicales de la región, con las que



Bárceñas, presidente de CECAM.

actualmente colabora en la puesta en marcha de instrumentos para la mediación en caso de conflictos colectivos y de una comisión sobre formación continua.

Por último, la organización empresarial ultimarà sus próximas actuaciones, entre ellas la firma de un convenio de colaboración con el Instituto de Crédito Oficial (ICO) para la difusión de las líneas de ayuda que ofrece la entidad, y el mantenimiento de los contactos con la Consejería de Agricultura para la potenciación de las ayudas al sector de empresas agroalimentarias.



\* La pre campaña electoral está siendo "movidita" en los últimos días se buscan nombres para todos los gustos para ocupar en las listas los puestos con posibilidades.

\* La presidenta nacional AFFAMER, Carmen Quintanilla, podría ir en las listas del Partido Popular para el Senado, acompañando a Francisco Gil-Ortega, según hemos podido saber de una fuente tinta.

\* Quien lo iba a decir...

\* Y continuando con las listas, el Partido Socialista La Solana propondrá como candidato al Senado a su secretario de Organización y primer teniente de alcalde, Domingo García Abadillo.

\* Irá acompañado en la propuesta de lista por Lorenzo Selas Céspedes e Hilario Caballero.

\* Ayer resaltábamos el trabajo que realizan la Guardia Civil y Emergencia para solucionar los problemas que están causando las lluvias en la provincia, relación en la que se nos olvidó mencionar a Protección Civil, que está realizando un magnífico trabajo bajo.

\* Los periodistas dejaron ayer KO a los políticos en un partido de fútbol-sala dedicado a recaudar fondos para comprar juguetes para los niños más desfavorecidos.

\* Como la campaña electoral no les pille más enterados tanto a los de la banda izquierda como los de la derecha...

\* Los pantanos de la provincia están que da gloria verlos, parecen un trozo de mar, con olas y todo.

\* Por cierto que el volumen de agua que entra en La Torre tiene un poco "asustado" a los trabajadores de las obras de recrecimiento, que han visto cómo en apenas unos días casi se ha llenado y el agua sigue llegando.