DIRECTOR:
Carlos Muñoz de Luna Puyuelo
EDITA:
Publicaciones de Ciudad Real, S.A.
(PUBLICISA)

La Tribuna de Ciudad Real

DIARIO INDEPENDIENTE

Martes
14
Marzo 1995
Año V I- Nº 1.585 - 100 Ptas.

El Insalud podría confirmar los nuevos cargos dentro unas dos semanas

Completado el equipo directivo del complejo hospitalario

El complejo hospitalario de Ciudad Real ya dispone de un equipo directivo completo, que el director gerente, Rafael Rodríguez, ha propuesto al Insalud. Dentro de unos 15 días estarán confirmados los cargos.

El equipo que se encargará de regir los destinos del complejo hospitalario de Ciudad Real está ya al completo, con la inclusión de la dirección de enfermería, tan reclamada por los sindicatos.

Entre los nuevos cargos figuran pocas caras nuevas, porque la mayoría del grupo directivo es continuista, procedente de una forma u otra del equipo directivo de la anterior gerente, Matilde Cortés. Teodoro Bernardino se encargará de la subdirección médica de investigación.

(Pág. 3)

Las jefaturas del complejo hospitalario ya están cubiertas ARCHIVO

CIUDAD REAL

AVE ganó 304 millones en 1994, con casi un 100% de puntualidad

La Unidad de negocio Alta Velocidad Española, AVE, obtuvo, a lo largo de 1994, unos beneficios de 304 millones de pesetas, transportó más de tres millones y medio de viajeros y tuvo un índice de puntualidad del 99'6 por ciento. De esos millones de viajeros, casi uno (991.700 personas) corresponde a viajeros procedentes de Ciudad Real y Puertollano, lo que supone un incremento de más del 9 por ciento con respecto a 1993.

(Pág.7)

CIUDAD REAL

Alonso: el futuro de la región depende de la formación

(Pág. 5)

NACIONAL

España se plantea sus relaciones con Canadá por el pesquero "Estai"

El secuestro del pesquero español "Estai" por las autoridades de Canadá, cuando faenaba en aguas internacionales, ha hecho decir al ministro de Asuntos Exteriores, Javier Solana, que el Gobierno, apoyado por la Unión Europea, podría romper sus relaciones diplomáticas con Canadá.

(Pág.19)

Castilla-La Mancha ha perdido ya 88.600 millones por la sequía

(Pág. 28)

Presentado en Ciudad Real el II Plan de Igualdad de la Mujer

(Pág. 4)

Gómez Angel no va con el PP de Puertollano "por dignidad"

(Pág.9)

Comercio dice que la devaluación afectará poco a la inflación

(Pág. 25)

Sierra desea que su peor temporada termine cuanto antes

(Pág. 30)

SIGUE
LA GRAN LIQUIDACION POR REFORMA
EN: Muebles Montoya
C/ REYES, 1 y 5 TFNO.: 22 63 40 CIUDAD REAL

M.C.D.2022

HORARIO DE TRENES

(CADIZ / HUELVA) SEVILLA - (MALAGA) CORDOBA - PUERTOLLANO - CIUDAD REAL - MADRID

	LANZ.	AVE	LANZ.	AVE	TALGO	LANZ.	TALGO	LANZ.	LANZ.	AVE	LANZ.	TALGO	AVE	LANZ.	TALGO	TALGO
MADRID	8´15	9´40	10´00	11´40	13´01	13´45	14´00	16´45	18´30	18´35	20´15	21´25	22´35	22´45	23´45	00´15
CIUDAD REAL	7´20	8´43	9´05	10´43	11´56 (1)	12´50	12´58	15´50	17´35	17´42	19´20	20´15	21´42 (L,M,X,J,V)	21´50	22´36	23´12
PUERTOLLANO	7´00	8´27	8´45	10´27	11´39 (1)	12´30	12´41	15´30	17´15	17´26	19´00	19´58	21´26 (L,M,X,J,V)	21´30	22´19	22´55
CORDOBA	AVE	7´43	AVE	9´43	10´47	AVE	11´52	AVE	AVE	16´43	AVE	19´10	20´43	AVE	21´30	22´06
SEVILLA	AVE	7´00	AVE	9´00	9´40	AVE	AVE	AVE	AVE	16´00	AVE	17´55	20´00	AVE	AVE	AVE
HUELVA	AVE	AVE	AVE	AVE	AVE	AVE	AVE	AVE	AVE	AVE	AVE	16´55	AVE	AVE	AVE	AVE
MALAGA	AVE	AVE	AVE	AVE	AVE	AVE	9´30	AVE	AVE	AVE	AVE	AVE	AVE	AVE	18´50	19´40
CADIZ	AVE	AVE	AVE	AVE	8´00	AVE	AVE	AVE	AVE	AVE	AVE	16´20	AVE	AVE	AVE	AVE

(1) Este tren continua hasta Barcelona

MADRID - CIUDAD REAL - PUERTOLLANO - CORDOBA (MALAGA) - SEVILLA (CADIZ / HUELVA)

	LANZ.	LANZ.	TALGO	TALGO	LANZ.	LANZ.	TALGO	LANZ.	TALGO	LANZ.	AVE	AVE	LANZ.
MADRID	7´00	9´15	10´00	13´00	13´15	15´15	16´05	17´15	18´10	19´30	21´00	22´00	22´15
CIUDAD REAL	7´51	10´06	11´01	14´01	14´06	16´06	17´05 (1)	18´06	19´11	20´21	21´49	22´49	23´04
PUERTOLLANO	8´10	10´25	11´18	14´18	14´25	16´25	17´23 (1)	18´25	19´28	20´40	22´05	23´06	23´25
CORDOBA	8´57	AVE	12´08	15´08	AVE	AVE	18´12	AVE	20´18	AVE	22´51	23´57	AVE
SEVILLA	9´40	AVE	13´25	AVE	AVE	AVE	19´20	AVE	AVE	AVE	23´35	00´40	AVE
HUELVA	AVE	AVE	14´35	AVE	AVE	AVE	AVE	AVE	AVE	AVE	AVE	AVE	AVE
MALAGA	AVE	AVE	14´45	17´35	AVE	AVE	AVE	AVE	22´55	AVE	AVE	AVE	AVE
CADIZ	AVE	AVE	15´00	AVE	AVE	AVE	21´05	AVE	AVE	AVE	AVE	AVE	AVE

(1) Este tren procede de Barcelona

HORARIO DE AUTOBUSES

AGUDO 18,00
ALBACETE .....
(de lunes a sábados no festivos) 15,00
ALBALADEJO ..... 13,00 - 17,00
ALMADEN ..... 11,00 -12,15 -15,00 - 18,00
ALCAZAR ..... 09,30 - 14,00
ALDEA DEL REY 13,20
ALMAGRO ..... 07,00 - 12,30 -13,00 -14,00 -17,00 -19,00
ALMODOVAR ..... 11,00 -13,00 -15,00 -19,00
ARGAM. CVA. ..... 08,30 -11,00 -13,30 -15,00 -16,45 -19,30
AZUAGA 11,00
BARCELONA (L-S) 21,20
(DOMINGOS) 19,25
CABEZA BUEY ..... 12,15 -18,00
CHILLON ..... 11,00 -12,15 -18,00
CORDOBA 11,00
DAIMIEL ..... 07,00 -09,30 -11,00 -13,00 -14,00 -17,00 -18,30 -19,30
EL CRISTO 13,00
FUENTE EL FRESNO ..... 08,00-09,30 -11,00 -14,00 -18,30 -19,00
HERENCIA ..... 09,30 -14,00
HORCAJO 15,30
INFANTES ..... 13,00 -17,00
JAEN .....
(de lunes a viernes no festivos) 09,30
LOS CORTIJOS 14,30
LA SOLANA .....
(de lunes a viernes) ..... 13,30 -15,00 18,30
LA SOLANA .....
(sábados) 15,00
MADRID ..... 07,00 -09,30 -11,00 -14,00 -16,30
(domingos y festivos) ..... 09,00 -18,00
MANZANARES ..... 13,00 -14,00 -17,00
MALAGON ..... 08,00 -09,30 -11,00 -13,00 -14,00 -14,30 -18,30 -19,00
NAVALPINO 15,30
PEDRO MUÑOZ ..... 09,30 -14,00
PIEDRABUENA ..... 11,00 -13,00 -15,30 -18,00 -19,15
PORZUNA ..... 13,00 -15,30 -18,15 -11,00
POZOBLANCO ..... 13,00 -15,30 -18,15 -11,00
POZUELO-ALDEA .....
DEL REY-CALZADA 11,15
GRANATULA-CALZADA 18,15
GRANATULA-VISO-ALMURADIEL 19,15
PUERTOLLANO ..... 08,30 -11,00 -13,30 -15,00 -16,45 -19,30
PUERTOLLANO-VALDEPEÑAS ..... 07,30 -14,00
SOCUELLAMOS 14,00
SACERUELA 14,45
TOLEDO 08,00
TOMELLOSO ..... 13,00 -14,00 -17,00
TORRENUEVA 14,00
VALENCIA 09,30
VILLARTA ..... 14,00 -18,30
VILLARRUBIA ..... 09,30 -11,00 -14,00 -19,00
VALDEPEÑAS ..... 07,30 -12,30 -13,00 -17,00 -19,00

TANATORIO CIUDAD REAL
SERVICIOS FUNERARIOS
CIUDAD REAL
Camino de la Guija, 21 - Tlf.: (926) 221415 - 231802/03 - CIUDAD REAL

El Tiempo

Martes 14

EL TIEMPO EN LA CAPITAL
PRESION: 706,1 MM.
ESTADO DEL CIELO: Despejado.
DIRECCION Y VELOCIDAD DEL VIENTO: Noreste 4 km./h.
MAXIMA: 18,2º
MINIMA: 2,6º
HUMEDAD: 36 %
EVAPORACION: 2,6 MM.

FARMACIAS

CIUDAD REAL
HOY: ADELA PERIS. Ronda Santa María, 2.
MAÑANA: MARIANO ADRADOS. G. Aguilera, 8.
ALCAZAR DE SAN JUAN
HOY: LUCIO SAHAGUN. Castelar, 77.
MAÑANA: MERCEDES PERUCHO. Castelar, 33.
ALMADEN
HOY Y MAÑANA: ANA Mª VILLANUEVA. A. Muñoz, 40.
CAMPO DE CRIPTANA
HOY: VICTORIANO DURAN. C. Monescillo, 2.
MAÑANA: GARCIA REILLO. Murcia, 10.
DAIMIEL
HOY: CARMEN SIMAL. Alfonso XII, 10.
MAÑANA: HERMANOS CRUZ. Mártires, 2.
MANZANARES
HOY Y MAÑANA: E. QUESADA. Clérigos Camarenas, 50.
PUERTOLLANO
HOY: Mª LUISA ALVARO. Plaza Constitución.
MAÑANA: LUIS CORTES. Gran Capitán, 24.
SOCUELLAMOS
HOY Y MAÑANA: D. IRNAN. Gral. Aguilera, 2.
LA SOLANA
HOY Y MAÑANA: JOAQUIN ANTEQUERA. Plaza Canalejas, 1.
TOMELLOSO
HOY: Mª R. VILLEGAS. Independencia, 5.
MAÑANA: ANGEL BRAVO. Doña Crisanta, 2.
VALDEPEÑAS
HOY: GABRIEL MENCHEN. J. Antonio, 23.
MAÑANA: JOSEFA BLANCO. Avda. Estudiantes, 20.

CINES

CIUDAD REAL
CINES CASTILLO 1
Pases: 5,30, 8 y 10,30.
"SALTO AL PELIGRO"
CINES CASTILLO 2
Pases: 12, 4 y 6
"LOS ARISTOGATOS"
Pases: 8 y 10,30
"QUEMADO POR EL SOL"
CINES CASTILLO 3
Pases: 5,30 y 8
"EL REY DEL RIO"
Unico pase: 10,30
"LA REINA MARGOT"
MARIA CRISTINA 1
Pases: 5, 7,45 y 10,30
"LOS HOMBRES SIEMPRE MIENTEN"
MARIA CRISTINA 2
Pases: 5, 7,45 y 10,30
"LEYENDAS DE PASION"
MARIA CRISTINA 3
Pases: 5, 7,45 Y 10,30
"QUIZ SHOW"
PUERTOLLANO
MULTICINES ORTEGA 1
Pases: 8 y 10,30
"LOS HOMBRES SIEMPRE MIENTEN"
MULTICINES ORTEGA 2
Pases: 8 y 10,30
"LA TABLA DE FLANDES"
MULTICINES ORTEGA 3
Unico pase: 8 tarde
"APRENDIENDO A VIVIR"
Unico pase: 10,15
"PULP FICTION"
TOMELLOSO
CINE TORRES
NO HAY FUNCION
ALCAZAR DE SAN JUAN
CINE CRISFEL
Pases: 7,30 y 10
"ACOSO"
VALDEPEÑAS
CINE PARQUE
SALA A. P: 6,30, 8,30 y 10,30
"VELOCIDAD TERMINAL"
SALA B. P: 6, 8,15 y 10,30
"RIO SALVAJE"
LA SOLANA
CINE CERVANTES
NO HAY FUNCION
MIGUELTURRA
CINE PAZ
Próximo estreno:
"DIAS CONTADOS"

INSTALACIONES
Pascual Pérez, S.L.
FONTANERIA - CALEFACCION - GAS - AIRE ACONDICIONADO
Empresa colaboradora de Gas Castilla - La Mancha
Sta. María de la Cabeza, 2 Esquina a Avda. de la Mancha. Telf.: 22 29 75 CIUDAD REAL
Los Coches, 15. Telf. y Fax: 81 43 93 CARRION DE CALATRAVA

BONOLOTO

18	15	7	4
19	20	8	12
26	32	20	23
31	40	36	29
36	43	40	41
44	47	47	43
R 0 C 24	R 7 C 17	R 1 C 38	R 4 C 14
07/03/95	08/03/95	10/03/95	13/03/95

PRIMITIVA

1	10
12	16
16	29
26	42
46	43
47	48
R 1 C 49	R 2 C 17
09/03/95	11/03/95

CUPON DE LA ONCE

Lunes	6	62.894
Martes	7	15.847
Miércoles	8	78.637
Jueves	9	41.874
Viernes	10	12.022

Lunes 13

OCASO, S.A.
Seguros y Reaseguros
Elisa Cendrero, 9
(Esquina Jacinto)
Teléfono: 25 58 70
13004 CIUDAD REAL

M.C.D.2022

Varios de los cargos directivos del complejo hospitalario son caras conocidas, procedentes del equipo de Matilde Cortés

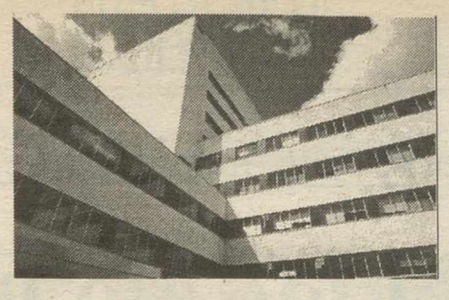

El INSALUD podría confirmar los nuevos cargos, propuestos por el gerente, dentro de dos semanas

Completado el equipo directivo del complejo hospitalario de la capital

Con pocas caras nuevas, aunque con directrices diferentes, ayer quedó completado el equipo directivo del complejo hospitalario de Ciudad Real, propuesto por el director gerente, Rafael Rodríguez Collado al INSALUD, que previsiblemente confirmará los cargos en un plazo aproximado de 15 días.

La Tribuna

Más de dos meses y medio después de su incorporación, el gerente del complejo hospitalario de Ciudad Real completó el equipo directivo que previsiblemente confirmará el INSALUD antes de dos semanas.

Teodoro Bernardino Gago, hasta ahora jefe de Urgencias se hará cargo de la subdirección de médica que se ocupará de fomentar la investigación en el complejo hospitalario, un cargo al que ha aceptado con gusto "si me dan sólo la burocracia de los números probablemente no lo hubiera aceptado porque yo estoy muy contento en urgencias, pero esto es diferente: significa aumentar el currículum de los médicos del hospital, y si después de 20 años de servicio puedo aportar mi granito de arena, allá va".

Esta subdirección de nueva creación era uno de los objetivos que se propuso Rafael Rodríguez Collado y a la que también optaba Vicente Morales quien ayer comentaba que esperaba que Bernardino lo hiciera lo mejor posible.

Rodaje para el nuevo hospital

Aunque Teodoro Bernardino considera prematuro hablar de su cargo hasta que no lleve un tiempo de rodaje, comentaba que el objetivo del mismo será potenciar las nuevas especialidades y que la incoporación al nuevo hospital, no se traumática: "Algunas especialidades no están cubiertas, tales como cirugía torácica, cirugía vascular, especilidades médicas como litroticias, etc., y queremos incorporar más "*MIRes*" a las especialidades tanto a las existentes como a las nuevas, así cuando nos traslademos al nuevo hospital, nos incorporaremos con más especialidades en marcha, con más rodaje".

Otra de las ventajas de incorporar nuevas especialidades es de cara a la transferencia de las competencias sanitarias a la Comunidad Autónomas, "porque así no tendremos que recurrir al exterior y que nos cueste el dinero".

Bernardino comparte la Subdirección Médica con Antonio Cubero Pérez ocuparán la Subdirección Médica.

Emilio Fernández García ocupará la Dirección de Enfermería, el cargo que ocupaba Francisca Navazo y que no dejó muy satisfechos a los sindicatos. Estos han reclamado insistentemente durante esta semana que se cubriera la plaza, tras las rumores de que se dejaría vacante.

De la Subdirección se harán cargo Carmen Brasó Ricart y María Luisa Burgos Sánchez.

La dirección del centro queda así completada por José María Camacho González, en la Dirección Médica, Prado Vera Ruiz en la Dirección de Gestión y Carmelo Madrid Fernández en la Subdirección de Gestión.

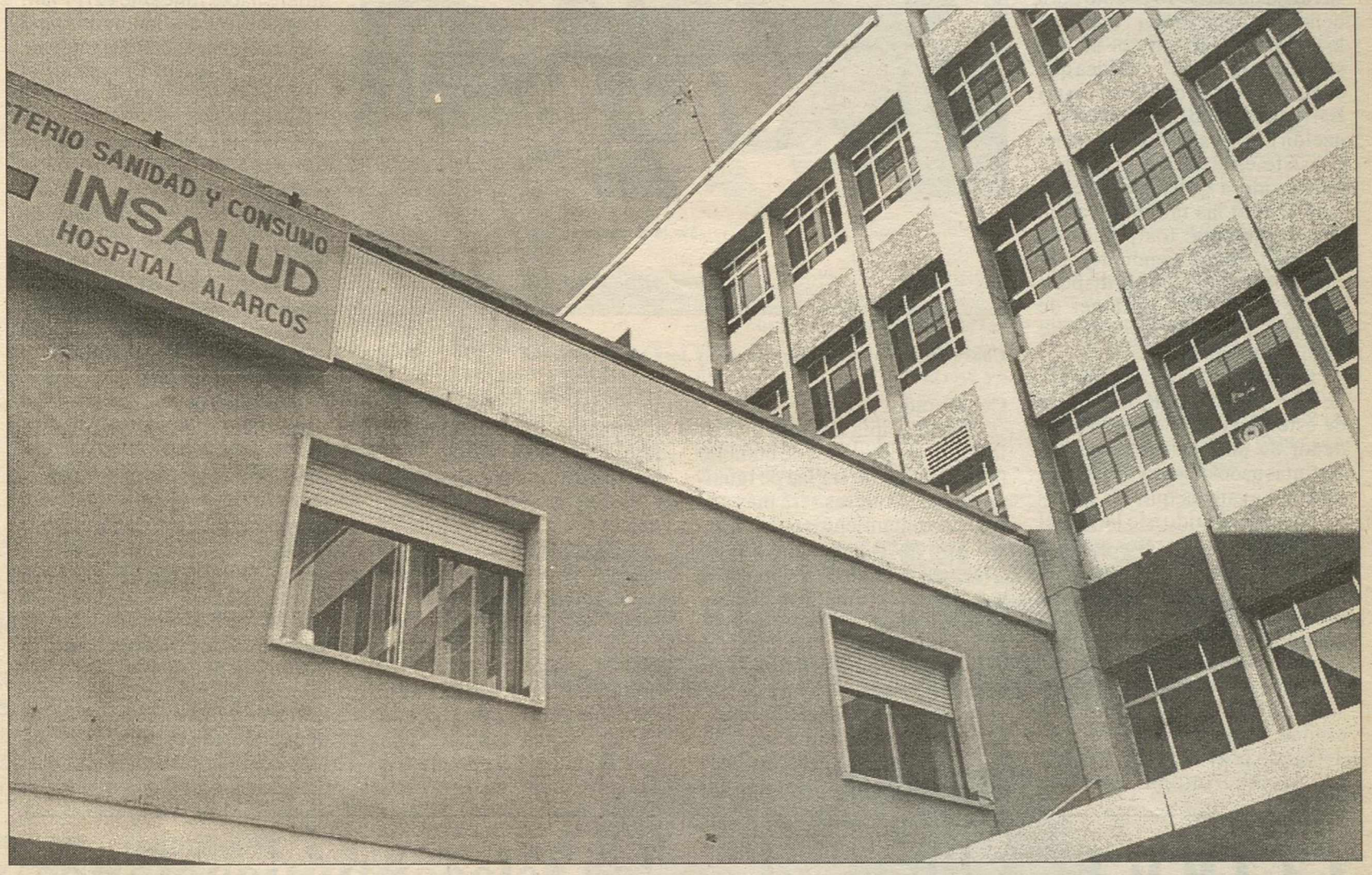

El fomento de las nuevas especialidades permitirá que el traslado al nuevo hospital no sea traumático ARCHIVO

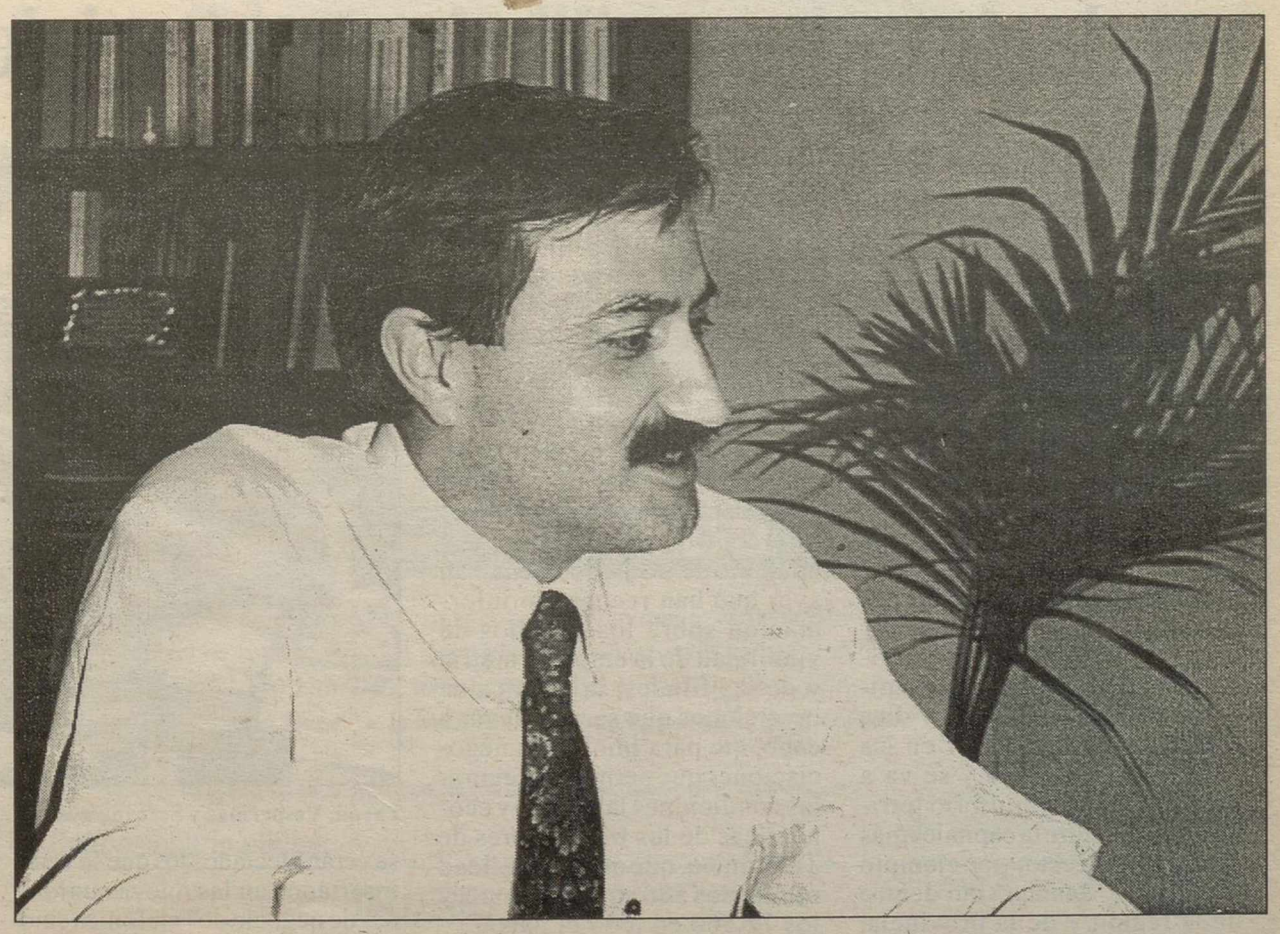

El gerente del complejo hospitalario, Rafael Rodríguez Collado ARCHIVO

M.C.D.2022

Resaltan la participación, la generosidad y su "jornada interminable"

El II Plan de Igualdad de la Mujer, en busca de una sociedad más justa

Amparo ORTEGA

Tanto la concejala de la Mujer, Concha Tolosa como el presidente de las Cortes de Castilla-La Mancha quisieron ayer dejar claro que el II Plan de Igualdad de la Mujer, tiene su razón de ser: "No es sólo para beneficio de la mujer -aclaraba la primera- sino para el de una sociedad más justa", una idea que enlazaba con lo que José maría Barreda calificó como discriminación positiva": "La justicia no consiste en darles a todos por igual, sino a quien lo necesita más. Como las mujeres parten con desventaja, los planes de igualdad siguen siendo necesarios". Para ello, la Junta dispondrá de unos 7.000 millones de pesetas, parte procedente de fondos europeos.

Charo Tapia, Viceconsejera de la Mujer de la Junta, impulsora de este plan, explicó ante alrededor de unas 300 mujeres de distintas asociaciones de Ciudad Real, lo avances que las mujeres han conseguido a lo largo del presente siglo y los retos que aún hay pendientes, unas metas, que pasan por el cambio de las costumbres, la mentalidad, y por ende de las generaciones. Así por lo menos lo apuntaron la mayoría de los ponentes entre los que se encontraban el alcalde de la ciudad, Nicolás Clavero y el delegado provincial de Bienestar Social, Antonio Sánchez Cencerrado.

Charo Tapia entre Nicolás Clavero y José María Barreda RUEDA

Charo Tapia recordó que en la región existen más de 600.000 mujeres y que el II Plan de Igualdad de las Mujeres será más util si los Ayuntamientos colaboran. Un apoyo al que ayer aludió Clavero. Gracias al ya prestado y a la aplicación del I Plan de Igualdad puesto en marcha por la Junta en 1990, "las mujeres más mayores quieren tener más independencia y son más participativas, están muy presentes en los movimientos sociales " según una de las conclusiones de la Viceconsejera de la Mujer. Charo Tapia llamó también la atención sobre la necesidad de aportar a la sociedad "los valores de la generosidad y la generosidad que tienen las mujeres".

Esta participación en movimientos asociativos provoca, como apuntó Clementina Díez de Baldeón, que la mujer llegue a tener inlcuso triple jornada laboral: la del trabajo, la del movimiento asociativo y la jornada laboral: "La independencia económica es fundamental para la mujer pero algunas están sufriendo enfermedades psicosomáticas y un stress muy fuerte, por eso es esencial la implicación del hombre en las tareas domésticas". Con lo que la mujer trabajdora se queda sin tiempo para el ocio, para su propia formación. En este punto así como en el fomento del empleo quiere hacer hincapié el II Plan: "Se establecerán conciertos para subvencionar la contratación de mujeres y para fomentar el autoempleo" explicó ayer la Viceconsejera.

Las metas glóbales del Plan son mejorar la relación de las mujeres con el mercado laboral, aumentar la calidad de vida de las mujeres, incidir en los cambios de actitudes sociales, potenciar la participación social y política de las mujeres, así como fomentar y apoyar la cooperación internacional, tanto en el mercado de la Unión Europea como en los países subdesarrollados.

Como datos más concretos cabe citar los programas de formación en el ámbito rural, ampliar el número de guarderías o centros de atención a la infancia, adaptando los horarios a la necesidades laborales de las mujeres; elaboración de un progama sobre educación sexual y planificación familiar para jóvenes así como atender las mujeres con menopausia y depresión en los centros de salud, crear centros para mujeres drogodependientes.

CCOO: "La libertad en las telecomunicaciones producirá desequilibrios territoriales"

A.O.

Jesús Vesperinas, miembros de la Ejecutiva y Secretariado Estatal de Teléfonos resaltó ayer que la liberalización de las telecomunicaciones no implicará una bajada general de tarifas sino que reducirán su precio las llamadas internacionales -actualmente muy caras comparadas con los precios en otros países europeos- y probablemente aumentarán los precios de las urbanas, que son las más comunes y que ahora están subvencionadas por las de larga distancia. Esta no es la única consecuencia de la liberalización de las telecomunicaciones, a juicio de CCOO: «Las empresas van a invertir en las zonas más rentables y se va a producir un desequilibrio territorial, no ya entre la capitales más grandes y el resto, por ejemplo Castilla-la Mancha sino dentro de la región y de la provincia, tendrá peores servicios aquellos lugares donde vivan menos personas». La liberalización también traerá consigo la precariedad en el empleo «porque el empleo en las empresas que se creen no van a compensar el que se va a destruir en la empresa matriz».

Tanto José María Serrano, presidente del comité de empresa de Telefónica de Ciudad Real, como Vesperinas y Antonio Pavón, presidente del comité intercentros de Telefónica y miembro de CCOO, comentaban ayer que han reclamado información sobre los estudios de viabilidad de la empresa matriz y de las filiales, la política de inversiones que se va a llevar a cabo, etc para iniciar las negociaciones que permitaa asegurar las condiciones laborales y económicas de los trabajadores de Telefónica, que en la actualidad rondan los 580 en la provincia y los 72.500 en todo el país.

Pavón, Vesperinas y Serrano ayer en rueda de prensa RUEDA

Antonio resaltaba que no sólo se verán afectados los que se vean insertados en las nuevas unidades de negocio de Telefónica sino los que queden en la empresa matriz «todo va a depender de las condiciones en que se produzca, los activos que se pretenden transferir»

La Comisión de Desembalse de la CHG aprobó varios acuerdos sobre el agua

La Tribuna

Autorizar la extracción de agua de los acuíferos con estricto y riguroso cumplimiento del régimen de explotación anual vigente y permitir exclusivamente los desembalses mínimos precisos para atender a las necesidades de abastecimiento a poblaciones, salvo en el embalse de Peñarroya, en el cual se autorizan los desembalses mínimos precisos para el riego de apoyo a los cultivos implantados fueron los acuerdos que la Comisión de Desembalse de la Confederación Hidrográfica del Guadiana (CHG) aprobó ayer en la zona oriental de la cuenca del Guadiana, en la reunión mantenida en las oficinas de Badajoz. Asimismo comentaron y debatieron ampliamente la grave situación de reservas en los ámbitos de las zonas oriental y occidental de la cuenca del Guadiana, así como la situación de suficiencia en la zona sur de recursos para atender a las necesidades de los usuarios durante la presente campaña. Los acuerdos generales adoptados por la Comisión de Desembalse fueron el instrumentar, en la medida de lo posible, acciones tendentes a mejorar y/o preservar y mantener la calidad del agua.

El Gobierno responde a López Martín de la Vega que sigue firme en la OCM del Vino

La Tribuna

El ministro de Agricultura, Luis Atienza, en respuesta a una pregunta formulada en el Congreso de los Diputados, volvió a mostrarse firme en la defensa de los viticultores españoles y rechazó la filosofía y las medidas propuestas en el primitivo Proyecto de Reglamento para la reforma. El diputado de Castilla-La Mancha, Rafael López Martín de la Vega, se interesó por la opinión que le merecían al Gobierno las declaraciones del comisario de Agricultura de la Comisión Europea en el sentido de considerar aceptable el proyecto de reglamento para la reforma. En su intervención, el diputado por Ciudad Real recordó el rechazo de los socialistas y otros grupos de la Cámara a ese proyecto de reglamento. Luis Atienza se mostró en desacuerdo con las declaraciones realizadas por el comisario ante el Parlamento Europeo y volvió a insistir en que el Gobierno español mantendrá su rechazo a la Propuesta de Reglamento.

M.C.D.2022

El consejero de Industria clausuró ayer el máster en Dirección general de empresas MBA del IAE

Alonso: para que la región tenga futuro es necesario invertir en formación

Marisa GARCIA

La inversión en formación es condición indispensable para que la inversión en Castilla-La Mancha tenga futuro, se gane dinero y se asegure un desarrollo social en la región, señaló Alejandro Alonso, consejero de Industria. Alonso, que clausutró ayer el master en Dirección general de Empresas M.B.A. del Instituto de Administración de Empresas, manifestó su satisfacción porque en la actualidad no sea obligatorio salir de Castilla-La Mancha para recibir formación especializada, "esto es importante, porque si queremos consolidar un desarrollo económico es imprescindible que desarrollemos en la región servicios especializados y dirigidos a los trabajadores y directores de empresas para asumir retos competitivos".

Alonso se mostró convencido de que la Universidad de Castilla-La Mancha también está aportando un importante grano de arena en la formación y desarrollo de esta región, e hizo hincapié en que cuanto mejor formado esté el personal de las empresas y la juventud, más positivo será el futuro, "ya que éste depende del tiempo y dinero que invirtamos en formación".

Crecimiento en la creación de empresas

El consejero de Industria, que quiso ratificar con su presencia el apoyo de la Junta a iniciativas como este máster, manifestó que esta región ha hecho una apuesta por el desarrollo empresarial "hemos crecido espectacularmente en la creación de empresas y su ampliación, y en este momento hay que hacer un esfuerzo para garantizar la competitividad de las empresas y para eso hay que contar con unos profesionales y unos directivos realmente capacitados para poder competir en un mercado importante". Señaló asimismo que el Gobierno regional desarrolla un importante programa de formación dirigido a las empresas y personas que puedan encontrat trabajo.

Los 16 profesionales que realizaron el máster. RUEDA

Alonso considera que hay que hacer un esfuerzo para que se recuperen las cifras de empleo "cosa que hasta ahora no hemos sido todos los suficientemente eficaces, pero ya estamos comenzando a recibir cifras positivas de empleo". Es optimista también en la cuenta de resultados de las empresas, ya que, a su juicio la mejoría después de la crisis ya se ha notado, "las cifras de comercio exterior son muy importantes en la Comunidad Autónoma Castilla-La Mancha y el consumo interno también se está incrementando y dando cifras positivas, y eso lo notan la mayoría de las empresas". El consejero señaló finalmente que para la provincia de Ciudad Real es interesante que se haya establecido el IAE porque incide en en el camino de que Ciudad Real es una ciudad de servicios, en la que se trabaja por el desarrollo de la calidad de vida de los ciudadanos.

"Tienen la formación para ser innovadores"

Por su parte, el director del IAE, Ramón Ascarza, señaló que este máster se ha dirigido a aquellos que son conscientes de que todo lo que hay a su alrededor es cambiante, "son profesionales que tienen la formación suficiente para ser innovadores y visión de una mejoría social, y en este tema, el Instituto de Administración de Empresas ha sido pionero y están en disposición de hacer rentables sus empresas".

COOPERATIVA DE VIVIENDAS
H.R. DE LAS FUERZAS ARMADAS

* Viviendas unifamiliares en Miguelturra
* Precio de coste: 8.200.000 Ptas
ENTRADA INICIAL: 100.000 Ptas.
* Acogidas a V. P. O. con financiación protegida y entrega en 1.995

Segun la legislación vigente, disponemos de viviendas para minusválidos.

SE ADMITEN SOCIOS PARA LA SEGUNDA FASE
(PRIMERA FASE CUBIERTA)

Telf: 22 18 73

SE ALQUILA NAVE
POLIGONO CTRA. CARRION

580 METROS CUADRADOS, MAS PATIO DE 200 METROS CUADRADOS.
PRIMERA LINEA DE CARRETERA
TLF.: 21 16 41

INSERTE SU PUBLICIDAD EN LA TRIBUNA de Ciudad Real, le garantizamos su eficacia.

La Tribuna de Ciudad Real

Tlf: 21 53 01. Departamento de Publicidad.

POR FIN UN DIESEL DONDE SE PUEDE SENTIR LA POTENCIA SIN NECESIDAD DE ESCUCHARLA.

Nuevo Volvo Serie 400 1.9 TD.
TURBO DIESEL

Vuelva a oir el silencio. Porque es casi todo lo que se escucha dentro del nuevo Volvo Turbo Diesel de la Serie 400. Un diesel potente y robusto con un motor de 1.9 litros, un consumo de sólo 4,4 l. (90 Km/h.) y toda la seguridad Volvo. Venga a probar el nuevo Turbo Diesel de la Serie 400. Y sienta su potencia en el corazón. VOLVO *Respuesta segura.*

Precio recomendado **Volvo Serie 400 1.9 TD.** desde **3.125.000** Ptas. (Impuesto de matriculación, IVA y transporte incluídos).

Concesionario oficial:

TALLERES ORTEGA Ctra. Valdepeñas, s/n. Tel.: 22 04 90. CIUDAD REAL

M.C.D.2022

Tapia, en la entrega de premios por los mejores carteles "No sexistas"

"La educación para la igualdad tiene que empezar en la infancia"

Amparo ORTEGA

«Los niños son más sanos y la cultura los va configurando, por eso es importante fomentar las actitudes igualitarias desde la infancia», así se expresaba ayer la Viceconsejera de la Mujer, Charo Tapia en la entrega de premios a 37 niños de colegios de la provincia que participaron en el concurso de carteles no sexistas.

Charo Tapia resaltaba la importancia de la educación en la igualdad, porque no sólo fomenta el respeto entre los sexos sino que impulsa la tolerancia hacia todas las personas y las étnias. En el concurso, en el que han participado alrededor de un millar de niños de unos 15 colegios de la provincia, se ha valorado a la hora de premiar, la originalidad, la presentación de los carteles, la calidad, el lema y el dibujo. Estos estarán expuesto durante la próxima semana en el Centro Verde del Torreón.

Los autores de los dibujos elegidos recibieron, entre otros regalos, cámaras de fotos, radiocasetes, estuches de dibujo y material escolar, algo que también recibieron los profesores participantes. Los premiados son: en Educación Infantil, en el colegio Nuestra Señora de los Baños de Fuencaliente: María Copado García, Fernando Rodríguez Sánchez, Pedro Murillo Cebrián y María Gascón Barrera con la profesora Encarnación Plaza Sánchez. Por ese mismo colegio y la profesora María Angeles Mantas Navarro han sido galardonados Rocío García Ortega, Marcos Duque Ramírez, Alisa Joldic, María del Prado García Carrasco. En Educación Primaria han resultado premiados María José González Madrigal, José Vicente Márquez Tebar, José Ignacio Parra Cañas, Alba Peinado García y María Dolores Poveda Ortega del colegio Almirante Topete de Tomelloso. La profesora encargada era María Luisa Quiralte Casarrubio.

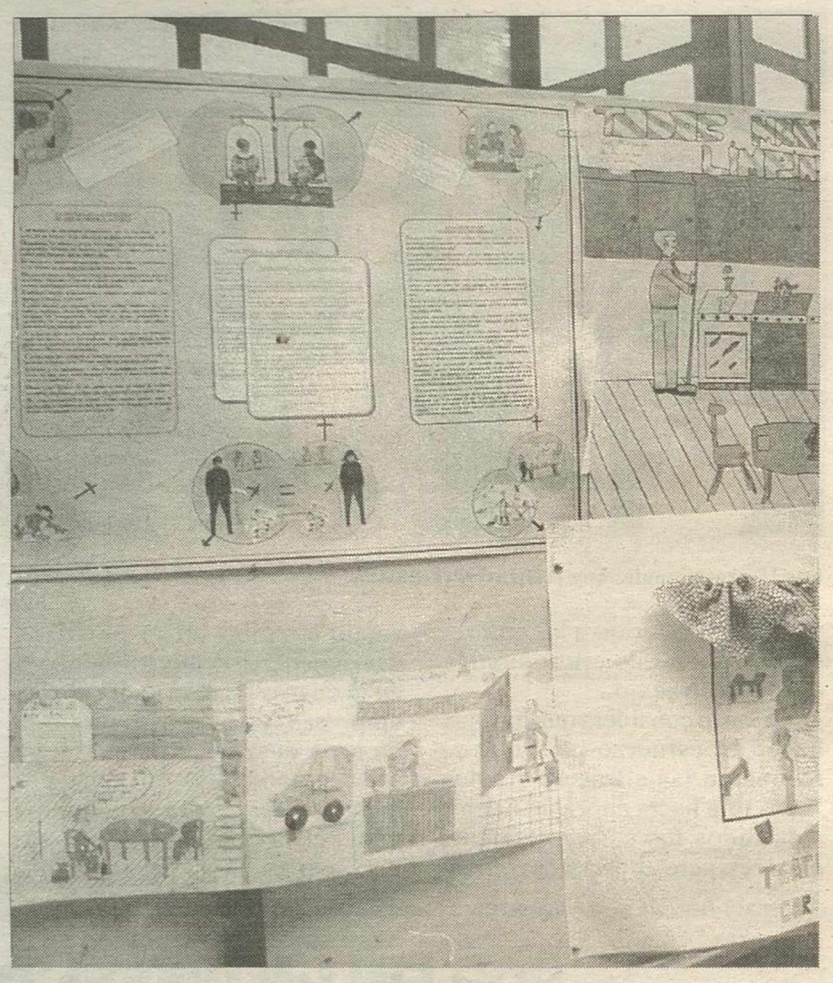

Algunos de los carteles premiados RUEDA

En Tomelloso también fueron galardonados Alberto Muñoz Torres, Pili Perales Olmedo, Esteban David Chaparro y Cortés Garrido González del colegio José María del Moral.

Por el colegio San José de Calasanz de Las Labores: el profesor encargado fue Amando Ortega y los alumnos premiados José Felipe Díaz Flores, Pedro Gonzalo Peñasco, Ovidio Gil-Ortega y Beatriz Ochovo-Camuñas. Rosa María Jiménez López, del colegio Cruz Prado de Ciudad Real ha sido la profesora encargada de coordinar los dibujos y los niños premiados Daniel de Lucas Herranz, Mª Pilar Barragán Sánchez, Verónica López Navas y Rubén de los Ríos Ruíz. En la segunda etapa resultaron seleccionados Laura Campos Page, Rodrigo Manchado González, Beatriz Medina Rodado y Fernando Cuerva Gómez del colegio Dulcinea del Toboso de Ciudad Real. El profesor: Eduardo Bernal Morales. También en Ciudad Real, del colegio Carlos Vázquez, Esther Esquinas Carmona, David Díaz Rayo, Raquel Farrugia Eguia y Sergio Fernández de la Torre. La profesora Elena Muñoz Ocaña. El Premio Honorífico recayó en el colegio comercal de Educación Especial «María Auxiliadora» de Campo de Criptana. Los alumnos seleccionados han sido Manuel Cantero Jiménez, Miguel Angel Simarro Tejado, José Angel Líoez-Marina Fernández y Francisco Jiménez Ortíz. La profesora María Teresa Rodríguez Carretero.

El programa de apertura de centros en horario no lectivo cuesta 31 millones

La Tribuna

El importe del programa de apertura de centros en horario no lectivo en la provincia es de 18.297.627 pesetas para los centros de Enseñanza Primaria, y 12.826.621 para los centros de Secundaria, según se señala en la respuesta dada por el Gobierno a una pregunta del diputado nacional del PP Eduardo Rodríguez Espinosa. De entre los del primer grupo, el centro que más dinero recibe es el colegio "Nuestra Señora del Rosario" de Porzuna, con una partida de 1.600.000 pesetas. En el caso de los centros de Secundaria hay dos que se llevan la cantidad máxima: Almodóvar y Daimiel, con 1.900.000 pesetas cada uno.

El Gobierno señala también que todos los centros que han solicitado participar han presentado un proyecto de actividades a desarrollar. El número de centros que manifestaron su disposición a participar en el programa fue de 30 en Educación Primaria (en Abenójar, Almadén, Almagro, Argama-silla de Calatrava, Campo de Criptana, Carrizosa, Ciudad Real (2 centros), Daimiel, Fuencaliente, Malagón, Manza-nares (3 centros), Porzuna) San Carlos del Valle, Santa Cruz de Mudela, Socuéllamos, Tomello-so (10 centros), Villanueva de los Infantes y Villar del Pozo) y 10 en Secundaria (Almagro, Almodóvar, Calzada, Daimiel, Manzanares, Miguelturra, Tomelloso (2) y Valdepeñas (2).

Las actividades son muy variadas: talleres de teatro, herramientas informáticas, fotografía, salvamento y socorrismo, cine, tecnología, gimnasia, prensa y radio, escuelas deportivas, fútbol, etc.

Rodríguez Espinosa señala que esta actividad, positiva en si misma, no la considera aplicada en el momento oportuno, dado que hay necesidades más urgentes en la educación que están sin cumplir por falta de los créditos oportunos, "da la impresión de que el Ministerio de Educación gasta el dinero en adornar la casa descuidando la construcción de los cimientos".

En estos programas están ocupadas alrededor de 200 personas, monitores o profesores, al margen y además de los profesores al margen y además de los padres o monitores contratados por las APAs. La relación de estas personas con el centro, según el Gobierno, en ningún modo puede calificarse de contratación en el sentido laboral o mercantil, sino que la colaboración voluntaria ha de hacerse a través de una entidad de voluntariado, que puede ser una APA, una Asociación de Alumnos o cualquier otra institución.

En la respuesta del Gobierno se afirma que "ningún centro seleccionado en el programa de apertura de centros en horario no lectivo, tiene profesores que dediquen parte de su horario a dicho programa y ningún centro lo ha solicitado".

UGT celebrará el 22 de abril un Congreso regional extraordinario

La Tribuna

La Unión Provincial de la Unión General de Trabajadores celebró el pasado sábado, dentro del calendario precongresual, un comité extraordinario, en el que, entre otras cosas, se acordó la celebración del Congrero provincial extraordinario el próximo 8 de abril, el número de delegados será de 100, correspondiendo 60 a la estructura profesional y 40 a la territorial. En este Congreso habrán de elegirse a los 22 delegados que representen a UGT Ciudad Real en el Congreso extraordinario regional, que se celebrará en Ciudad Real el día 22 del próximo mes de abril.

Los 13 delegados que resulten elegidos en el Congreso regional serán los que vayan en representación de Castilla-La Mancha al Congreso confederal extraordinario del próximo día 29 de abril, donde se elegirá a la próxima Comisión ejecutiva confederal de la organización.

UGT:"El nivel de los docentes debe estar en función del puesto desempeñado"

La Tribuna

FETE-UGT había exigido al Ministerio de Educación y Ciencia que la asignación de nivel a los funcionarios docentes esté en función del puesto de trabajo desempeñado, y no en función del cuerpo al que pertenecen,

UGT añade que la Sala de lo Contencioso del Tribunal superior de Justicia de la rioja ha resulto favorablemente los contenciosos administrativos exigiendo el nivel 24 de complemento de destino a los maestros que se incorporan a un centro de secundaria: "La sentencia confirma el reconocimiento, desde el momento de su incorporación al Centro de Secundaria, y mientras permanezca trabando en él. La resolución - añade UGT- favorable entra en contradicción con el artículo 50 de la Ley sobre medidas fiscales, administrativas y de orden social, que acompañó a la de Presupuestos Generales del Estado, intencionadamente introducida por el Gobierno, y reiteradamente denunciada por FETE-UGT (...). Por lo tanto, FETE-UGT exige al gobierno que retire de inmediato el citado artículo de la Ley de Acompañamiento".

FETE-UGT ha elaborado unos modelos de recurso ordinario contra el MEC y de queja al Defensor del Pueblo para que lo cumplimenten los afectados.

M.C.D.2022

Martín Cuesta dió a conocer los datos, ayer, ante la Prensa

AVE ganó 304 millones de pesetas en el ejercicio 1994

M. LOPEZ CAMARENA

La Unidad de negocio Alta Velocidad Española, AVE, obtuvo, a lo largo de 1994, unos beneficios de 304 millones de pesetas, transportó más de tres millones y medios de viajeros y tuvo un índice de puntualidad del 99,6 por ciento, según los datos ofrecidos ayer por el director de AVE, José Luis Martín Cuesta, que se reunión, en Madrid, con medios de Comunicación de Ciudad Real, Córdoba, Sevilla y Madrid.

Martín Cuesta, que consideró estos datos como "muy positivos" para AVE y RENFE, aseguró, a preguntas de un periodista sobre la repercusión de la alta velocidad para Madrid, que cuantificar ese dato para una ciudad como la capital de España era harto difícil, cosa que no ocurría con alguna más pequeña y que, según los datos de que disponen en la empresa, Ciudad Real capital, gracias a AVE, verá incrementada su población, para el año 2.000, en un cincuenta por ciento sobre la actual, lo que nos llevaría hasta los 100.000 habitantes. El volumen de negocio de AVE, durante el pasado año, alcanzó los 18.931 millones de pesetas, de los que casi 16.000 -2.400 millones más que en 1993- proceden de la venta de billetes; el volumen de gasto, por el contrario, ascendió a 18.627 millones de pesetas.

3.500.000 viajeros

Tres millones y medio de personas, de ellas 991.700 procedentes de las estaciones de Ciudad Real y Puertollano, utilizaron los servicios de AVE durante el ejercicio que nos ocupa, dijo Martín Cuesta, con un incremento sobre el año anterior de un 9,1 por ciento. El aumento porcentual de utilización de las "lanzaderas" fue, en el mismo periodo, de un 8 por ciento más. Por lo que respecta a los Talgo 200 gestionados por AVE, las cifras arrojan un aumento de utilización de un 37 por ciento más que el año anterior, con un total de viajeros de 619.000.

Al margen de la calidad del servicio en sí, unos de los factores que más satisfacen a los responsables de AVE es el de la puntualidad, en el que han obtenido resultados realmente espectaculares, ya que los mismos son de un 99,6 por ciento, una décima más que en 1993. AVE alcanzó, durante 1994, un cien por cien de puntualidad durante varios meses. Por lo que respecta a los índices de ocupación, los AVE larga distancia alcanzaron una cuota del 81 %; las lanzaderas de un 70,2; los Talgo 200 que unen Madrid con Málaga alcanzaron el 78,4 % y el 73 % los que lo hacen con Huelva y Cadiz. Los clientes de AVE mostraron un índice de satisfacción supera el 95 por ciento. Para 1995, aseguró Martín Cuesta, AVE va a seguir creciendo a igual o superior ritmo, esperando alcanzar un volumen de ingresos por tráfico de 17.500 millones, un 10,5 % más que en 1994.

El director de AVE, Martín Cuesta, se dirige a los periodistas DEL MORAL

DEPARTAMENTO AGRARIO DE UNICAJA

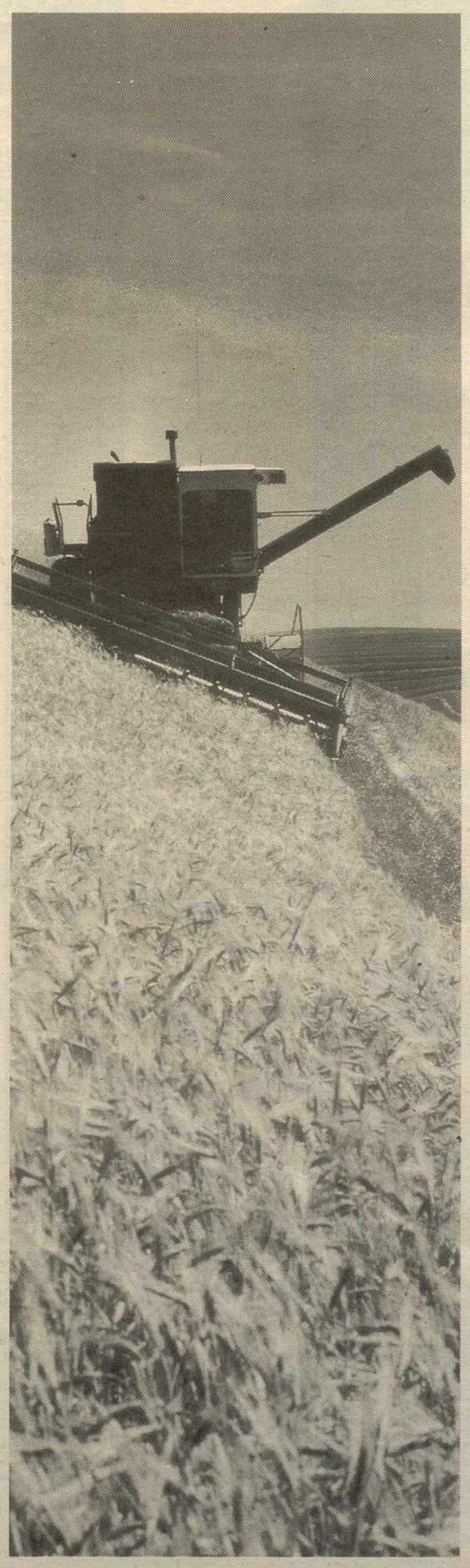

Ayudas *por* Superficie

La ayuda de UNICAJA, la entidad financiera que más solicitudes tramitó en 1994, para más de 10.000 agricultores por un total de 12.000 millones de Ptas.

Todo un equipo de expertos a su disposición para asesorarle, cumplimentar y tramitar su solicitud sin un sólo error.

Y con el apoyo del más completo sistema informático para atenderle en nuestras más de 700 oficinas.

Con la garantía de que Unicaja es, una vez más, Entidad Colaboradora de la Junta de Andalucía.

Además, UNICAJA le anticipa el importe de la ayuda en condiciones preferentes.* Sin problemas.

Para cualquier consulta relacionada con este u otro producto del segmento agrario de UNICAJA, pregunte en su oficina más próxima.

HASTA EL 15 DE MARZO

*Hasta el 85% del total de las ayudas. Tipo Nominal: 8,50%. Comisión de apertura: 1,00%.

Unicaja

LA PRIMERA ENTIDAD FINANCIERA DE ANDALUCIA

Autorizado por J.A.C.E. y H. Nº 130/94

M.C.D.2022

BOLSA INMOBILIARIA

La Tribuna de Ciudad Real

Kampus
GESTION INMOBILIARIA API 143

Compra finca caza menor mínimo 250 Has., pago contado.

Venta local 70 m2, muy céntrico, ideal para tienda.

Vendo finca caza mayor, 750 Has., con cortijo.

Tel./Fax: (926) 23 13 23

CIRESA S.L.
Construcciones y Promociones

RESIDENCIAL LOPE DE VEGA

Junto al Campus Universitario de Ciudad Real

ESTUDIOS, APARTAMENTOS Y DUPLEX

Con piscina, aparcamiento y jardines.
- Cocina amueblado
- Climalit
- Calefacción agua caliente Individual
- Mármoles en zonas comunes

PRECIO TOTAL DESDE 4.300.000 PTAS.

CENTRO INMOBILIARIO

Ultimas viviendas unifamiliares

Apartamentos 1 y 2 dormitorios

Locales Comerciales

Grandes Facilidades de pago

PROMOCION Y VENTA

CENTRO INMOBILIARIO CAJA DE MADRID

Alfonso X El Sabio, 1
Tfno.: 21 05 15
Ciudad Real

33 VIVIENDAS UNIFAMILIARES DE PROTECCION OFICIAL EN MIGUELTURRA

Magnificas calidades
Mínimas entradas
Cocheras cerradas
Información y venta en:

URBAJA

URBAJA, S.L.

Promociones y Construcciones

C/ General Aguilera, 14
Telf.: (926) 24 02 03
Fax: (926) 24 02 04
13170 MIGUELTURRA

EDIFICIO Marcos Redondo

C/ Mata, con vuelta a Cañas

¡ ULTIMOS PISOS ! ENTREGA EN MAYO 1.995

ALTA CALIDAD

CALEFACCION GAS NATURAL

PAGO PERSONALIZADO

VISITE PISO PILOTO

RESIDENCIAL MATA, S.L.
PROMOTORA-CONSTRUCTORA

Ruíz Morote, 5 - 3º C
Telf./Fax 25 50 29
13001 CIUDAD REAL

GEDECO

Venta de:

Pisos, apartamentos, estudios, oficinas, locales comerciales.

Información y venta en:

Plaza Mayor, 29 - 1º D

Teléfonos:
23 00 70
23 00 71

RESIDENCIAL PARQUE LUZ

8 VIVIENDAS DE 4 DOMITORIOS
- Con garaje y trastero, Calefacción individual Climalit
- Piscina, pista de tenis y zonas verdes

Frente Colegio Santo Tomás

Avda. Rey Santo, 8-4º
Telf. 21 51 51 - 21 52 78
CIUDAD REAL

RESIDENCIAL ALARCOS

Algo más que una vivienda

Junto al Pabellón Ferial

Urbanización privada con 51 viviendas unifamiliares.

4000 m2 de jardines con piscina y juegos infantiles.

Instalación de gas para calefacción y uso domestico.

200 m² construidos.

Excelentes calidades.

Extraordinaria relación calidad - precio.

Financiación a su medida.

URBAZO
PROMOTORA Y CONSTRUCTORA

Ronda de la Mata, 10
Telfs: 22 18 58 - 62

GALERIA COMERCIAL

CENTRO COMERCIAL

INMOBILIARIA

dpto. de diseño de La Tribuna

M.C.D.2022

Diego Martín, número 5 de la lista del PP, asegura que es la primera vez que un miembro de NN.GG. tiene posibilidades de salir elegido concejal

Acepta que puede haber sido marginado por no estar próximo a Marien Valdenebro

Gómez Angel: "No he aceptado ir en las listas del PP por dignidad"

Jesús Gómez Angel, actual concejal del PP, ha declarado que han sido razones de dignidad y orgullo las que le han llevado a rechazar el puesto diez que le habían ofrecido en la lista para las municipales, "lo considero una falta absoluta de respeto a mi labor. Esa labor sí les ha sido reconocida a mis otros compañeros y a mí no".

José SERRANO

El pasado jueves, un día antes de hacerlo oficial, se le comunicó su lugar en la lista, lo que le produjo la lógica indignación, «me dijeron que era la decisión tomada después de muchas deliberaciones. Yo he pedido que me explicasen los criterios, pero nadie me los ha dado. Lo cierto es que los otros concejales sí se habían asegurado sus puestos de salida y yo no». De todos modos, Jesús Gómez Angel quiere normalizar esta situación y, desde luego, quitarle hierro, aunque insiste en profundas razones de dignidad para negarse a aceptar ese número diez.

Acepta que haya podido ser marginado por no ser una persona próxima a la nueva presidenta, Marien Valdenebro, «pero no deberían ser esos los criterios», y critica las prisas por dar a conocer el mismo viernes una lista que es sólo una propuesta del Comité Ejecutivo Local al Provisional, que luego debe pasar al Comité Regional.

No obstante, asegura que seguirá con su vida normal y que esta situación no le va a afectar ni económica ni políticamente, y que continuará trabajando por su pueblo, «no haré como otras personas en el partido, darme de baja y pagar luego un año entero a la vez». Gómez Angel admite su malestar, pero rechaza crear problemas ni hablar de mayores discrepancias, que fueron mayores en la preparación del congreso, dice, pero del que el PP salió fortalecido» y con la vista puesta en las elecciones municipales que son tan importantes para este partido».

Una de las mayores críticas acerca de la lista dadas a conocer el viernes es la falta de una verdadera renovación, al repetir en los primeros puestos los anteriores concejales (Julián Bueno, en el dos; Gabriel Rodado, en el tres y Manuel Valle en el seis). El principal problema ha sido la falta de «generosidad» de éstos, puesto que ninguno de ellos hizo efectiva públicamente su «puesta a disposición del partido o del Comité Electoral a la hora de confeccionar la lista. No vale hacerlo sólo con la boca pequeña», dice uno de los incluidos en la lista.

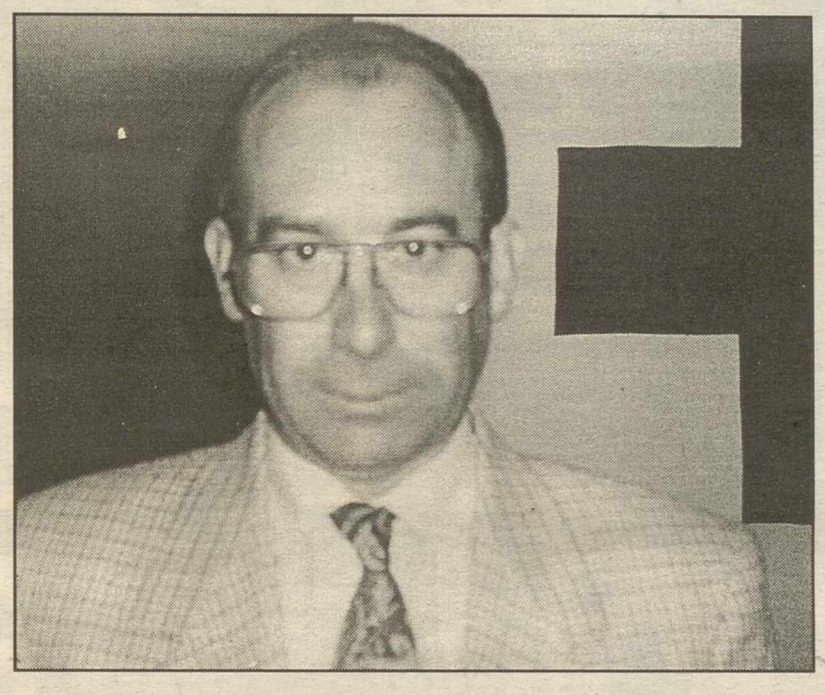

Jesús Gómez Angel habla de falta de respeto a su labor.

Diego Martín de Pozuelo: "Vamos a trabajar por lograr el voto de los jóvenes"

J.S.

Dos de los puestos que sí se han visto afectados, en cambio, por esa renovación, han sido el cuatro y cinco, Isabel Redondo y Diego Martín de Pozuelo. La primera ha manifestado su intención de contribuir a abrir el partido «y cambiar la imagen de que el PP es un partido de élites. Somos hombres y mujeres con ganas de trabajar por nuestra ciudad. Isabel Redondo era miembro del Comité Electoral, pero dimitió para no influir a la hora de ser incluida en la lista.

Es una de las personas más cercanas de la presidenta. Por su parte, Diego Martín de Pozuelo es el presidente local y provincial de Nuevas Generaciones y considera que los jóvenes están bien considerados en la lista, «vamos cuatro entre los 15 primeros y es la primera vez que un miembro de Nuevas Generaciones tiene posibilidades de salir elegido concejal. Lo contrario sería un tremendo fracaso. Vamos a trabajar por conseguir el voto de los jóvenes de Puertollano, ilusionándoles con nuestro programa».

En las elecciones del 91 sólo iban incluidos tres jóvenes en toda la lista del Partido Popular en Puertollano.

Días pasados se reunieron ambas partes en Puertollano

Los ecologistas provinciales se coordinarán con AEDENAT

Paqui CASADO

El colectivo ecologista Valle de Alcudia ha iniciado contactos para establecer lazos de coordinación con la Asociación Ecologista para la Defensa de la Naturaleza (AEDENAT).

Con este motivo el pasado día 11 mantuvieron una reunión convocada por CEVA y Cabañeros en Puertollano, con el objetivo de debatir la posible coordinación de los grupos provinciales con la organización ecologista. A dicha reunión asistieron representantes de los grupos provinciales de Cantueso de Piedrabuena, Taray y Aeda 23 de Alcázar de San Juan, Lutra de Daimiel, Movida Verde alcoleana, Celi de Corral de Calatrava, Anea de Villarrubia de los Ojos y representantes de la Asociación ecologista Cabañeros de Calzada de Calatrava y Manzanares. Por parte de AEDENAT se desplazaron hasta Puertollano Ladislao Martínez, ex-portavoz de la Asociación y encargado de la Comisión de Energía e Hilario Villalvilla, vicepresidente del Grupo y encargado de Vías Pecuarias y de Turismo Rural.

En la reunión los ponentes expusieron la historia de AEDENAT que integra en la actualidad a más de 30 grupos ecologistas de todo el país, definiéndose como ecologistas sociales. Los grupos de la organización trabajan bajo el proyecto común de transformación social. En cuanto a su organización informaron de la completa autonomía de los grupos locales, contando con asesoramiento jurídico y técnico de especialistas en todas las ramas del medio ambiente. Además comentaron que los grupos de AEDENAT mantienen reuniones bimensuales en Madrid, donde se tratan los temas generales y líneas de actuación.

Entre los acuerdos adoptados destaca la asistencia de representantes del Colectivo Ecologista Valle de Alcudia y de la Asociación Cabañeros a la próxima reunión estatal que celebrará AEDENAT en Madrid los días 18 y 19 de marzo. Además se llegó al acuerdo de que los grupos locales de nuestra provincia celebrarán reuniones internas donde debatir el grado de integración en la citada organización.

ILUSTRE COLEGIO OFICIAL DE INGENIEROS TECNICOS INDUSTRIALES DE CIUDAD REAL

PUERTOLLANO

VI SEMANA CULTURAL

MARZO, 1995

CONFERENCIA:

"PLAN HIDROLOGICO NACIONAL"

Cuencas del Guadiana y Guadalquivir

Miércoles, Día 15 - A las 19 Horas

Ponente:

D. RICARDO SEGURA GRAIÑO

Subdirector General de Planificación Hidrológica
Dirección General de Obras Hidráulicas
M.O.P.T.M.A.

LA CONFERENCIA SE CELEBRARA EN EL SALON DE ACTOS DE LA CASA MUNICIPAL DE CULTURA DE PUERTOLLANO (C. Real)
C/. Calzada, n.º 17

M.C.D.2022

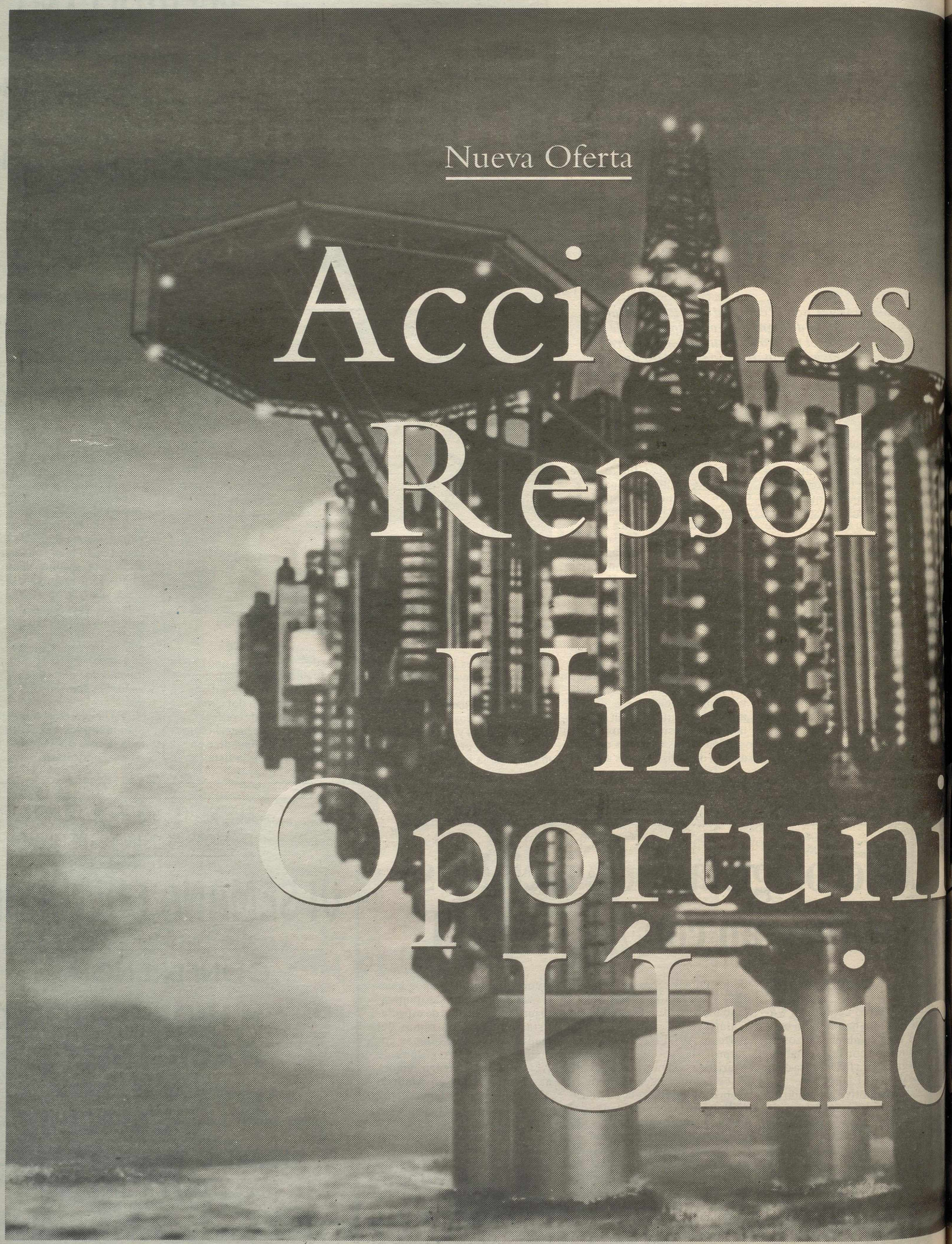

La Comunicación previa de esta Oferta ha sido registrada en la C.N.M.V.

M.C.D.2022

Muy pronto

Repsol, una de las 100 mayores compañías industriales del mundo *(Revista Fortune: 25 de Julio de 1.994)*, le presenta su Nueva Oferta de Acciones Repsol. Una gran oportunidad de entrar en el negocio del petróleo con una empresa que, en 1995, produce cada día, en las condiciones más extremas, 200.000 barriles de petróleo por todo el mundo. Que posee en Gran Bretaña, uno de los mercados más competitivos del mundo, una red de cerca de 400 Estaciones de Servicio y más de 3.800 en toda Europa. Que cotiza en la Bolsa de Nueva York por un valor anual de más de 300.000 millones de ptas.

Esta es la fuerza del petróleo. Esta es la fuerza de Repsol. Muy pronto, usted tendrá una oportunidad única de entrar en el negocio del petróleo comprando Acciones Repsol. Esté atento.

UNA DE LAS **100** MAYORES COMPAÑÍAS INDUSTRIALES DEL **MUNDO.**

M.C.D.2022

Sólo 128 de los 315 solicitantes de las viviendas podrán ser, a principios de abril, los afortunados con una vivienda de protección

La comisión municipal retrasa la publicación de la lista provisional 20 días

No se sabrán los adjudicatarios de las viviendas hasta abril

La comisión municipal designada para la valoración preliminar de las 315 solicitudes de vivienda de protección oficial del grupo de los antiguos terrenos de Renfe tardará aún "entre 15 y 20 días" en revisar estos expedientes, según informó ayer la jefa de los Servicios Sociales Municipales, Antonina Sánchez.

D. VALDEPEÑAS

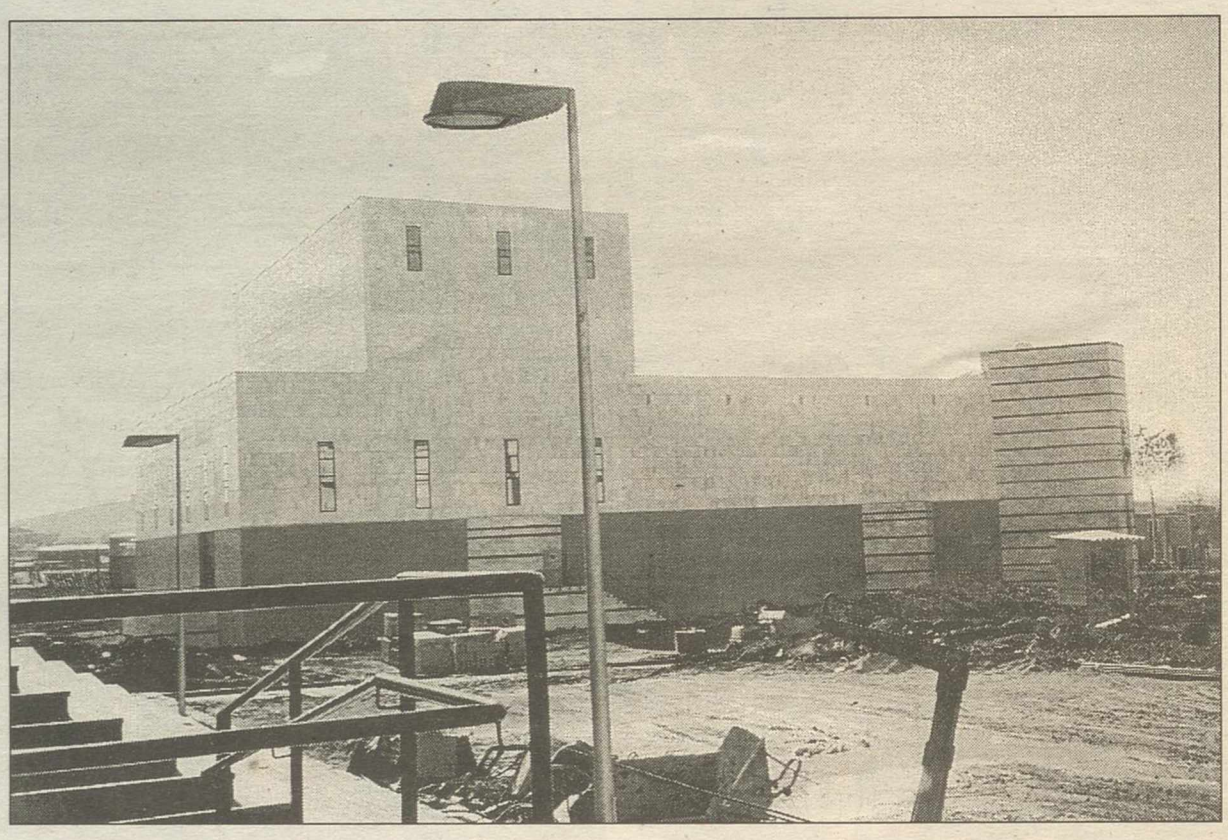

La comisión deberá decidir entre los 315 solicitantes. ARCHIVO

Cuando la comisión finalice esta tarea, trasladará las 315 demandas y la preselección, a la comisión provincial de la vivienda, dependiente de la Delegación Provincial de la Consejería de Obras Públicas de Castilla-La Mancha, desde donde, en un plazo aproximado de un mes a partir de ahora, se publicará una lista provisional con los nombres de los 128 adjudicatarios, contra la que cabrá efectuar alegaciones. Transcurrido el plazo legal, la lista pasará a ser definitiva y dentro del mes de abril se efectuará la entrega de llaves a los inquilinos.

La comisión municipal que realiza la preselección, está integrada por miembros de los sindicatos UGT y CC.OO., representantes del Partido Socialista y Partido Popular de Valdepeñas, concejales de ambos grupos políticos de la Corporación y técnicos de los Servicios Sociales Municipales. Hasta la pasada semana la comisión había revisado unos cien expedientes, según informó Antonina Sánchez.

Entre los requisitos a valorar según el baremo de puntuación establecido para la adjudicación de los pisos, cabe recordar el haber acreditado un mínimo de 423.990 pesetas de ingresos anuales por unidad familiar, que en todo caso, no deberán superar 2,5 veces el salario mínimo interprofesional, es decir, 2.119.000 pesetas al año. También había que acreditar no tener vivienda propia. La condición de precariedad de la misma, el tiempo en que se ha vivido en ella y el pago de un alquiler superior al 15 por ciento de los ingresos familiares, serán los factores de la puntuación.

Influye además ser natural de Valdepeñas o residir en la ciudad un determinado número de años. Por último, el número de hijos, es otro de los factores a tener en cuenta. A partir de la concesión de estas viviendas, cabrá esperar a la construcción, junto a los anteriores, de dos bloques más de 32 pisos cada uno, con lo que señalaría buena parte de la demanda de vivienda de protección oficial en Valdepeñas.

Otra de las consecuencias de estas promociones públicas, se sentirá en el mercado libre de viviendas de alquiler, con una tendencia a la baja del precio de las rentas, para competir con las aproximadamente 20.000 pesetas mensuales que pagarán las familias designadas.

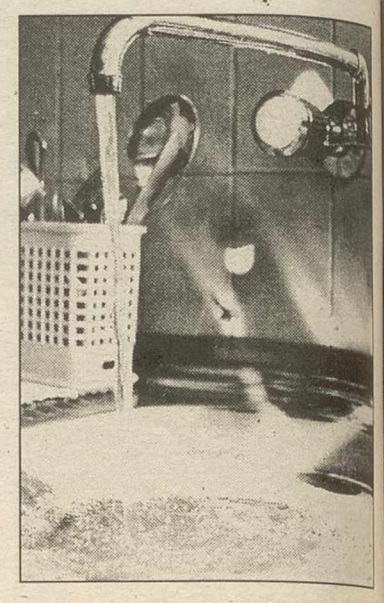

El ahorro de agua, una necesidad.

La campaña para el ahorro de agua hace descender el consumo entre un 17 y un 18%

D. VALDEPEÑAS

La campaña de ahorro de agua que lanzaron el mes pasado el Ayuntamiento de Valdepeñas y la empresa concesionaria del servicio municipal de abastecimiento de agua potable, ha surtido unos resultados cercanos a los manifestados por las autoridades cuando se presentó esta propuesta a la población de la localidad.

El deseo de la empresa, situaba el ahorro de agua potable en un 25 por ciento, para racionalizar el uso de este recurso, que empieza a escasear de manera preocupante, para los municipios que se nutren de la presa del río Fresnedas.

Según Angel Vidal, gerente de Tedesa, durante el mes pasado el consumo diario ha descendido entre un 17 y un 18 por ciento.

Normas para un ahorro más efectivo

Las autoridades seguirán incidiendo en el mensaje de las 16 normas para el fomento del ahorro, que en su día hicieron llegar en un folleto a todos los hogares de Valdepeñas, para alcanzar el objetivo original y garantizar así un suministro sin restricciones, al menos hasta el mes de junio, en el caso de que las precipitaciones sigan sin llegar y en las condiciones de evaporación.

El técnico de la empresa concesionaria felicitó "la excelente colaboración de los usuarios que están aplicando las medidas que se sugieren en la campaña".

Actualmente, la cantidad de agua consumida diariamente en Valdepeñas, asciende a 5.000 metros cúbicos, frente a los 6.000 que se utilizaban con anterioridad a la difusión de la campaña de ahorro.

El "Planetario Viajero" recala en el Centro de Servicios Sociales

La Tribuna

El Planetario Viajero se instalará desde hoy y hasta el próximo 7 de abril en el Centro de Servicios Sociales de Valdepeñas. Esta iniciativa surge de la Fundación "La Caixa", con el objetivo de familiarizar a los niños con el mundo de la astronomía. En el Planetario Viajero niños y adultos podrán ver los planetas, las fases de la Luna, "tocar" la proyección de las estrellas e incluso jugar a inventar nuevas constelaciones.

Una interesante atracción

El Planetario Viajero es un ingenio de tres metros de diámetro que puede albergar en su interior hasta 15 personas. Consta de un aparato de proyección que permite reproducir las 500 estrellas más brillantes visibles desde la Tierra, gracias a dos semiesferas perforadas a través de cuyos orificios se escapan los rayos de luz que proyectan los astros en la cúpula.

Estas dos semiesferas, que representan los hemisferios, son impulsadas por un pequeño motor que las hace girar, simulando el movimiento de rotación terrestre. Así, en ocho minutos, el visitante disfruta de toda la variación que experimenta la esfera celeste en un día.

Dadas sus características estructurales, este pequeño planetario es muy fácil de montar y no precisa de un gran espacio para su instalación, lo que permite llevarlo a numerosas poblaciones.

La presentación de este ingenio, que acerca los fenómenos naturales de la rotación de nuestro planeta al público en un breve tiempo, tendrá lugar hoy a las seis y media de la tarde en el Centro de Servicios Sociales del Ayuntamiento.

M.C.D.2022

La Tribuna
ALCAZAR DE SAN JUAN

La presidenta de la Comunidad de Regantes dijo que no se conseguirá nada con este organismo, "porque tengo claro que a la Administración no le importa el Acuífero 23"

Olmedo entiende que las comunidades de regantes deben ser las más interesadas

"Una comisión no solucionará los problemas del acuífero 23"

La presidenta de la Comunidad de Regantes se mostró enfadada ante la posible creación de una comisión, ya que, según Olmedo, "ningún colectivo de este tipo solucionará los problemas de los acuíferos y sus regantes, si antes la CHG no delimita la superficie regable, legaliza los pozos y coordina sus actuaciones con la administración agrícola".

Domin VILLAREJO

Así lo expresó la presidenta de la Comunidad de Regantes de Alcázar de San Juan, Araceli Olmedo, quien visiblemente afectada, dijo que sólo estos organismos, en los que están representados los agricultores, son los competentes para reducir el consumo de agua, «porque son los más interesados en su ahorro». A juicio de Olmedo «la falta de previsión que ha demostrado la Confederación Hidrográfica es una tomadura de pelo hacia los agricultores». Con ello se refiere a la modificación que este organismo ha realizado sobre el plan de extracciones que publicó el pasado mes de enero para el acuífero 23 y que ha modificado a la baja unos meses más tarde cuando los regantes habían planificado ya los cultivos y realizado las inversiones necesarias para llevarlos a cabo.

En definitiva, dijo Olmedo, «a las comunidades de regantes nos tienen sólo para que denunciemos a los agricultores, pero nos niegan nuestros derechos a la gestión y control del agua». En otro orden de cosas, la también responsable de la Comisión gestora de la Comunidad General, calificó de «vergüenza el proyecto de instalación de caudalímetros en los pozos» por varios factores, entre los cuales destacó el hecho de que no estén homologados, que tan sólo haya concurrido una empresa que es la adjudicataria, hecho que Olmedo calificó de «significativo en esta España que nos ocupa»; que tienen limitadores de caudal y de volumen que causarán serios perjuicios técnicos en las instalaciones de riego.

Araceli Olmedo considera muy positivo que se constituyan comisiones para hacer un seguimiento exhaustivo del agua pero entiende además que «los problemas no se resolverán sólo con ellas» y es posible, agregó que «tengamos que movilizarnos» especialmente para conseguir la inscripción de los derechos de los regantes, conseguir que sean las Comunidades de Regantes las que gestionan el agua ya que de lo contrario «no se conseguirá nada porque tengo clarísimo que a la administración le importa un bledo que el acuífero 23 se vaya a pique».

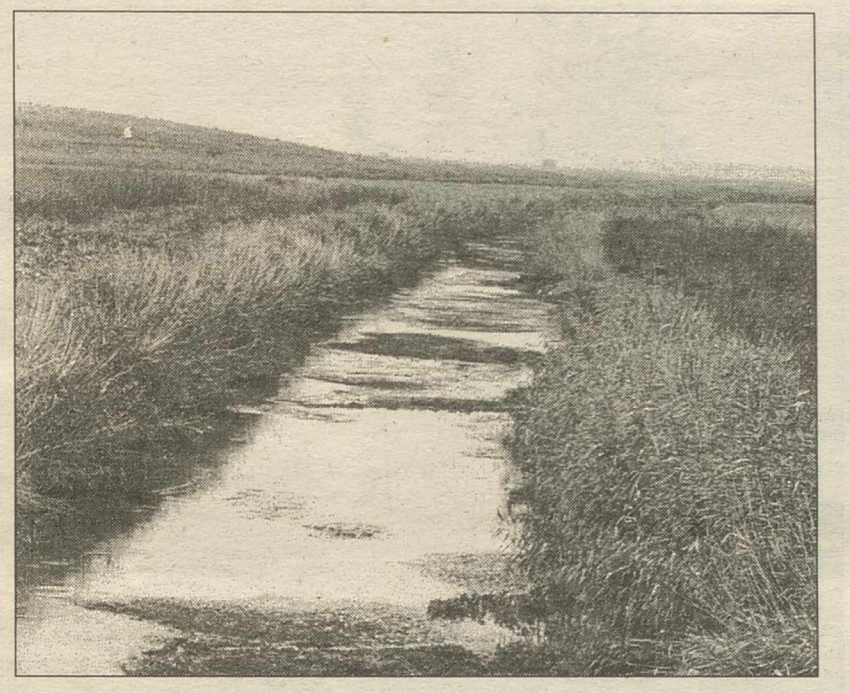

Olmedo cree que los más interesados en el agua deben ser los regantes.

El CRDO La Mancha presentó los vinos nuevos de siete cooperativas

La Tribuna

El Consejo Regulador «La Mancha» y el Patronato de Promoción Económica de Cuenca presentaron los vinos nuevos, cosecha 1994, elaborados por 6 bodegas y cooperativas de Cuenca que figuran inscritas en la Denominación de Origen La Mancha.

El acto contó con el asesoramiento y participación del director de la estación de viticultura y enología de Alcázar de San Juan, Alipio Lara Olivares, que dirigió ante una nutrida concurrencia y representación de la hostelería y restauración una cata técnica comentada de los 16 vinos presentados por seis cooperativas de Cuenca, quienes en una mini-exposición presentaron una interesante y completa gama de sus elaborados que, a su probada calidad añadían un singular atractivo por su etiquetado de moderno diseño y excelente presentación, símbolos que merecieron el unánime elogio, al que se unió la felicitación del presidente del Consejo Regulador, Nicolás López Treviño, extensiva a la propia Diputación y al Patronato por la perfecta organización del acto y el ejemplo que supone su eficaz ayuda para un mayor conocimiento de los vinos conquenses, que hoy evidencian una incuestionable calidad que, indudablemente, allana el camino para una mejor comercialización en España y los distintos mercados del exterior.

Luis Esteban Caba, vicepresidente de la Diputación de Cuenca y presidente del Patronato organizador, cerró el acto que se vio realzado por la presencia de personalidades de diversos estamentos de la ciudad y su alcalde Martínez Cenzano.

Las autoridades que presidían la presentación delos vinos nuevos.

Las prioridades de CCOO son el empleo y la negociación colectiva

D. VILLAREJO

CCOO ha celebrado en Alcázar de San Juan el Consejo Regional del sindicato, máximo órgano entre congresos, para fijar las prioridades sindicales en el presente año y estudiar los presupuestos de la organización. Empleo, negociación colectiva, elecciones sindicales y unidad de acción con UGT, son por este orden las cuestiones más importantes en las que CCOO trabajará activamente en el presente ejercicio según señalaron en rueda de prensa los secretarios de organización y empleo de la Ejecutiva Regional del sindicato, Eugenio Gómez y Jesús Mora respectivamente.

Las tasas de paro y precariedad en el empleo que tiene Castilla-La Mancha, exigen, según Gómez, un mayor esfuerzo para ensanchar las bases productivas de la región, que se traducen en más inversión pública tanto en empresas que tiren de la economía como en infraestructura que vertebren la región y que a su vez, sean capaces de impulsar el sector privado y conectar la economía castellano-manchega con la nacional. Mantener el empleo es también la premisa que en primer término se quiere defender en la negociación colectiva del presente año, junto al mantenimiento del poder adquisitivo de los salarios y la articulación sectorial de la negociación colectiva a través de convenios de caracter estatal.

En materia de elecciones sindicales, Gómez ha manifestado su doble satisfacción por los buenos resultados que, según sus palabras está obteniendo CCOO, y sobre todo porque estos comicios están reafirmando a los sindicatos de clase frente a los gremiales.

Por último Gómez calificó la Unidad de Acción entre los dos grandes sindicatos como «el denominador común de la acción sindical y más importante que nunca a la hora de hacer frente a los retos que los trabajadores tienen planteados».

Otra de las cuestiones que se abordaron fue el presupuesto con que contará la Comisión Ejecutiva Regional para el presente ejercicio que asciende a 43 millones de pesetas. CCOO recaudó en el pasado ejercicio 345 millones de pesetas, un 4 por ciento más que en el mismo período del año anterior y que se corresponde con el incremento de afiliación. Mientras que para 1995 se esperan recaudar alrededor de 390 millones de pesetas.

M.C.D.2022

El alcalde, José Ortiz, considera que, a pesar de que se han realizado la totalidad de proyectos, aún faltan cosas que le gustaría ver finalizadas

En la candidatura repiten siete de los ocho concejales actuales

El alcalde de Pedro Muñoz encabeza la lista del PSOE local

La lista de candidatos a la Alcaldía de Pedro Muñoz por parte del grupo socialista fue ultimada recientemente, de la que informó el secretario general local, Tomás Jurado Polo, que decía que la elaboración de esta lista, encabezada por el actual alcalde, José Ortiz, ha sido la más sencilla y menos complicada.

León MUÑOZ

El actual alcalde repite como cabeza de lista a la Alcaldía de Pedro Muñoz. ARCHIVO

El secretario general local manifestó que ha habido algunas dificultades en la colocación de los puestos, pero con la mínima importancia.

El actual alcalde, José Ortiz Bascuñana, es el nuevo cabeza de lista en las elecciones municipales del próximo mes de mayo.

Ortiz ha demostrado que con su trabajo quiere lo mejor para su pueblo y considera por otra parte que, aunque se han realizado casi la totalidad de proyectos incluidos en el programa anterior, aún faltan cosas que le gustaría ver finalizadas.

José Ortiz manifestaba que estos cuatro años que él ha ocupado el sillón de la Alcaldía de Pedro Muñoz le han servido para adquirir una gran experiencia y, sobre todo, para saber que un alcalde de un pueblo pequeño es más importante que el de una gran ciudad, "ya que en los lugares pequeños nos conocemos todos y estamos todos los ciudadanos siempre en contacto, llegando a conocer nuestras necesidades en todo momento".

Respecto a la actual situación del país, José Ortiz considera que Pedro Muñoz no debe sentirse afectado, "ya que eso es una cosa aparte y lo que hay que procurar es nuestro propio bienestar; por otra parte, yo soy de los que están convencidos de que se están haciendo las cosas bien, pero todo requiere su tiempo y éste dará la razón a quien la tenga".

El resto de los componentes de la lista del PSOE en Pedro Muñoz son, por orden, Antonio Yuste Castillo; Solicia Rodríguez Lucas; José Alcolado Zarco; Yolanda Hidalgo Ucendo; Pascual Ortiz Casero; Alfonso Chicote Ramírez; Vicente Escudero Panduro; Tomás Jurado Polo; José Fernández Belloso; Angel Escudero Carriazo; José Lucendo Escudero y Eloy Chicote Panadero. En reservas están Jonás Molina Picó; María del Carmen La Osa Exojo y Víctor Manuel Huertas Heredia.

En la lista repiten 7 de los 8 concejales actuales, aunque en diferentes puestos, quedando fuera el actual concejal de Festejos, Pedro Jesús Casero Ramírez.

Asimismo, si se repitiesen los ocho concejales que el grupo socialista obtuvo las pasadas elecciones, habría cuatro caras nuevas que son José Alcolado; Yolanda Hidalgo; Pascual Ortiz y Vicente Escudero.

De igual manera quedarían fuera tres actuales concejales, Tomás Jurado; José Fernández y José Lucendo.

Socuéllamos: la CPE inaugura la sede de la nueva Asociación Empresarial

La Tribuna

La Confederación Provincial de Empresarios inauguró el pasado sábado, día 11 de marzo, la sede de la Asociación Empresarial de Socuéllamos, integrada en dicha asociación y formada por 110 asociados.

Estos locales, situados en la calle Ramiro Ledesma de la citada población, forman parte del antiguo patrimonio sindical y la organización ha pedido también a la Administración que esta superficie sea ampliada en el futuro con el lugar, situado en el mismo edificio, que venía ocupando la emisora de Radio Nacional de España.

La asociación de Socuéllamos se suma así a las organizaciones empresariales con sede propia que ya vienen funcionando dentro de CEOE-Cepyme, como son Valdepeñas, Puertollano, Tomelloso y Almadén.

Para el próximo mes de abril está previsto que se inaugure una oficina de representación en la localidad de Manzanares, con lo que la Confederación de Empresarios espera ofrecer sus servicios directamente a los asociados de esa comarca.

La inauguración de la sede de Socuéllamos corrió a cargo de Emilio Madrid, miembro del comité ejecutivo de CEOE-Cepyme, y contó con la asistencia, entre otros, del alcalde de la localidad socuellamina, el presidente de la Cooperativa Cristo de la Vega y el presidente local de ASAJA.

En abril se abrirá una oficina de la CPE en Manzanares

MALAGON

La Universidad Popular pondrá en marcha un Museo de Tradiciones Populares

La Tribuna

La Universidad Popular de Malagón va a poner en marcha un Museo de Tradiciones Populares, con el fin de no perderse todo lo que ha constituido la manera de vivir de la población, a través del tiempo. Para ello, se van a recopilar cosas de gran valor sentimental y existencial, a punto de desaparecer, y que están olvidadas en los hogares de la localidad.

Será de gran interés cualquier utensilio, doméstico o de labranza, ropas o fotografías, para aportar algo extremadamente interesante. Por su valor etnológico, se elevará el nivel cultural y social de Malagón. Las entregas se realizarán, por la tarde, en la Casa de Cultura. Los trabajos, debidamente especificados, permanecerán expuestos en un local que provisionalmente se designará.

Por otra parte, la Universidad Popular de Malagón anuncia el comienzo de los cursos de guitarra, cerámica y pintura, para el día 15 de marzo; permaneciendo abierto el plazo de matrícula hasta hoy día 14. Otras actividades programadas serán una conferencia sobre Educación y Seguridad Vial para el 29 de marzo; un concierto de la Coral de Ciudad Real, el día 1 de abril y un seminario de economía para no entendidos, para el 1 y el 8 del mismo mes.

ALMADEN

El Arciprestazgo de la comarca celebró un cursillo sobre la Eucaristía

La Tribuna

El pasado fin de semana tuvo lugar en la comunidad arciprestal de Almadén un cursillo sobre la Eucaristía en los salones de Cáritas Interparroquial. El curso fue impartido por dos religiosas paulinas de la Orden, con asistencia de los diferentes grupos parroquiales de todo el Arciprestazgo-Comarca de Almadén. La celebración de la Eucaristía, a las 12,30 horas, fue muy participativa y fue presidida por el párroco-arcipreste, Agustín Garrido Plaza.

M.C.D.2022

ALBACETE • CIUDAD REAL • CUENCA • GUADALAJARA • TOLEDO

Red de Carreteras de Castilla - La Mancha

Acondicionamiento de la CR - 5211
Bolaños - Manzanares

Castilla-La Mancha

CM - 5232

Km 303

RESOLUCION DE 20 DE DICIEMBRE DE 1.993, DE LA DELEGACION PROVINCIAL DE OBRAS PUBLICAS EN CIUDAD REAL, POR LA QUE SE SEÑALA LA FECHA PARA EL LEVANTAMIENTO DE ACTAS PREVIAS A LA OCUPACION DE LAS FINCAS QUE SE CITAN, AFECTADAS POR LAS OBRAS: "ACONDICIONAMIENTO DE LA CR - 5211. P.K. 0,0 AL 25,965. TRAMO: BOLAÑOS-MANZANARES". CLAVE: CR-CR-93/102.
(Complementario camino de servicio).

Con fecha 23 de julio de 1.993 el Excmº. Sr. Consejero de Obras Públicas ha acordado la iniciación del expediente de expropiación forzosa correspondiente al Proyecto que en el encabezamiento de este Anuncio se cita.
Procediendo a la aplicación del artº. 52 de la Ley de Expropiación Forzosa, de 16 de diciembre de 1.954, se convoca a los propietarios y demas titulares de los bienes y derechos afectados que figuran en la relación adjunta, para que en el día y hora que se expresan en dicha relación comparezcan en las oficinas del Ayuntamiento de su localidad, al objeto de trasladarse al propio terreno, si fuese necesario, y proceder al levantamiento de las actas previas a la ocupación de las fincas afectadas.
A dicho acto deberán asistir los afectados personalmente, o bien, representados por persona debidamente autorizada para actuar en su nombre, aportando los documentos acreditativos de su titularidad, pudiendo hacerse acompañar, a su costa, de sus Peritos y de un Notario, si lo estima oportuno.
La presente Resolución se notificará al Sr. Alcalde Presidente del Ayuntamiento donde radican los bienes y a los interesados y su publicación en el B.O.E., D.O.C.M. y en el Tablón de Edictos del Ayuntamiento, servirá de notificación para los afectados desconocidos o de ignorado domicilio, a los efectos prevenidos en el artº 58 de la Ley 30/92, de 26 de noviembre, de Régimen Juridico de las Administraciones Públicas y del Procedimiento Administrativo Común.
De conformidad con lo dispuesto en el artº 52.2 del Reglamento de 26 de abril de 1.957, para la aplicación de la Ley de Expropiación Forzosa, los interesados, así como las personas que siendo titulares de derechos reales o interesados económicos que se hayan omitido en la relación adjunta, podrán formular por escrito ante esta Delegación, hasta el día señalado para el levantamiento de actas previas, cuantas alegaciones estimen oportunas, a los solos efectos de subsanar los posibles errores que se hayan podido padecer al relacionar los bienes y derechos que se afectan.
Pero, con todo, que nuestras carreteras sean aún más seguras depende tan sólo de ti.
Si hemos sabido mejorar nuestras carreteras, aprendamos a utilizarlas con precaución.

TERMINO MUNICIPAL DE BOLAÑOS DE CALATRAVA

Nº	POLIG.	PAR.	NOMBRE	DOMICILIO	MUNICIPIO	DESCRIP. BIENES
20-C	49	25	CARMEN ALMANSA ZARCO	MANZANARES,15	BOLAÑOS	392 Mº CEREAL
23-C	49	29	EUSEBIA SANCHEZ PAREDES	C/CRISTO,8	BOLAÑOS	343 Mº CEREAL
24-C	48	116	AGUSTIN FUNEZ DELGADO	C/GENERALISIMO,31	BOLAÑOS	133 Mº VIÑA
25-C	49	30	ASCENSION GARCIA RUIZ	C/ALFEREZ PROVISIONAL,34	BOLAÑOS	273 Mº VIÑA
26-C	49	31	HDROS. J/M. MEDINA CONTRERAS	C/GENERAL MOLA,66	BOLAÑOS	203 Mº ERIAL
28-C	48	121	VICENTE PLATA DE TORO	C/GRAN CAPITAN,51	BOLAÑOS	303 Mº VIÑA
60-C	46	132	ANGEL VALLE MENCHERO	C/NIEVE,1	BOLAÑOS	896 Mº VIÑA
61-C	46	129	ONOFRE ARANDA CASTRO	C/MANZANARES,28	BOLAÑOS	672 Mº CEREAL R.
62-C	46	127	LAUDELINA LOPEZ ARANDA	C/RECADERO,1	BOLAÑOS	154 Mº CEREAL
63-C	46	124	ANTONIO LOPEZ ARREAZA	C/GENERALISIMO,65	BOLAÑOS	357 Mº CEREAL
64-C	46	123	ALFREDO RODRIGUEZ MARTIN	C/NIEVES,3	BOLAÑOS	259 Mº CEREAL
65-C	46	120	SINFOROSA MARTIN ARANDA	DESCONOCIDA		196 Mº CEREAL
66-C	46	102	ESPERANZA ARREAZA MARTIN	C/ALFEREZ PROVISIONAL,8	BOLAÑOS	245 Mº VIÑA
51-C	19	17	DOLORES GARCIA SANCHEZ	C/GENERAL ESPARTERO,4	BOLAÑOS	224 Mº PARRAS
52-C	52	63	ANTONIO LOPEZ ARREAZA	C/GENERALISIMO,65	BOLAÑOS	287 Mº CEREAL
53-C	19	21	ALFREDO RODRIGUEZ MARTIN	C/NIEVE,3	BOLAÑOS	294 Mº CEREAL
54-C	19	22	SINFOROSA MARTIN ARANDA	DESCONOCIDA		175 Mº CEREAL
55-C	19	23	ESPERANZA ARREAZA MARTIN	C/ALFEREZ PROVISIONAL,8	BOLAÑOS	357 Mº VIÑA
56-C	19	31	HDROS. IRENE ALMANSA CUADRA	C/JOSE ANTONIO,24	BOLAÑOS	175 Mº VIÑA
57-C	19	35	BENITO JIMENEZ BAUTISTA	VELAZQUEZ,30	BOLAÑOS	196 Mº OLIVAR
58-C	19	35	VICTORIANA Y CARMEN BLANQUET COCA	C/CRISTO,71	BOLAÑOS	98 Mº CEREAL
59	19	41	ANTONIO RUIZ GARCIA	REYES CATOLICOS,4	BOLAÑOS	70 Mº CEREAL
91-92-C	14	165-193	JOAQUIN CHACON MORAGA	CARRETERA DAIMIEL,15	BOLAÑOS	1.540 Mº CEREAL
108-C	12	35	Mª LORETO MELCHERO LOPEZ	C/ASTURIAS,1	PUERTOLLANO	294 Mº CEREAL
109-C	12	64	ANGEL ARREAZA RUBIO	C/GENERALISIMO,137	BOLAÑOS	616 Mº VIÑA
110-C	12	65	EMETERIO LOPEZ LOPEZ	C/NIEVE,31	BOLAÑOS	3.150 Mº VIÑA
118-C	12	73	ISABEL LOPEZ GUZMAN	C/GENERAL ESPARTERO,17	BOLAÑOS	938 Mº CEREAL
121-C	12	88	VICENTE LOPEZ LOPEZ	C/DTOR AYLLON,12	BOLAÑOS	1.638 Mº CEREAL
113-C	13	50	ANTONIO MOLINA MORALES	C/CALVO SOTELO,10	BOLAÑOS	840 Mº CEREAL R.
122-C	13	44	SERAFIN LOPEZ LOPEZ	C/CRISTO,25	BOLAÑOS	1.561 Mº CEREAL
123-C	13	45	LAUDELINA LOPEZ ARANDA	C/RECADERO,1	BOLAÑOS	924 Mº CEREAL
124-C	13	33	FERMINA PLATA ALDARIA	C/CRISTO,25	BOLAÑOS	798 Mº CEREAL
125-C	13	32	ONOFRE ARANDA CASTRO	C/MANZANARES,20	BOLAÑOS	217 Mº CEREAL R.
134-C	10	46	CESAREA FERNANDEZ LOPEZ	GARCIA MORATO,20	BOLAÑOS	854 Mº CEREAL R.
137-C	9	187	ANGEL ALOPEZ ALDARIA	C/SANTISIMO,57	BOLAÑOS	490 Mº CEREAL
139-C	9	55	JOSEFINA GIL MONTES	C/CASCORRO,30	BOLAÑOS	959 Mº REGADIO

TERMINO MUNICIPAL DE DAIMIEL

Nº	POLIG.	PAR.	NOMBRE	DOMICILIO	MUNICIPIO	DESCRIP. BIENES
2 BIS	42	1	MANUEL MONTES LOPEZ	C/GENERALISIMO,200	BOLAÑOS	1.211 Mº REGADIO
7-C	43	79	FRANCISCA GIL MONTES	C/1º DE ABRIL,26	BOLAÑOS	630 Mº REGADIO
8-C	43	80	FELIX TORIO MARTIN	C/GARCIA MORATO,24	BOLAÑOS	609 Mº REGADIO
10-C	114	74	JOSE Mª JIMENEZ LOPEZ	C/ARZOBISPO CALZADO,26	BOLAÑOS	357 Mº REGADIO
11-C	114	73	FRANCISCO ARANDA CASTRO	C/GENERALISIMO,98	BOLAÑOS	420 Mº REGADIO
12BIS-C	114	61	DEMETRIO MONTES RUIZ	C/HERRERA MALAGUILLA,14	BOLAÑOS	28 Mº REGADIO
12-C	114	61	ANGELA MONTES RUIZ	C/BATALLA DE LEPANTO,4	BOLAÑOS	28 Mº REGADIO
17-C	114	53	VICENTE ARANDA MARTIN	C/CALDERON DE LA BARCA,3	BOLAÑOS	490 Mº REGADIO
29-C	113	191	FELIX GONZALEZ FERNANDEZ	C/FCO. PIZARRO,10	BOLAÑOS	833 Mº REGADIO
36-37-C	40	87	JULIAN FERNANDEZ LOPEZ	C/POZO NIEVE,24	BOLAÑOS	1.365 Mº REGADIO
65-C	37	6	CASIMIRO LOPEZ MARTIN	C/GENERALISIMO,166	BOLAÑOS	1.575 Mº REGADIO
70-C	37	7	DESCONOCIDO	DESCONOCIDO	DESCONOCIDO	525 Mº REGADIO
13BIS-C	114	58	JOSE PORRERO MARTIN	GRAL. MOLA,43	BOLAÑOS	910 Mº REGADIO

TERMINO MUNICIPAL DE MANZANARES

Nº	POLIG.	PAR.	NOMBRE	DOMICILIO	MUNICIPIO	DESCRIP. BIENES
1-7-C	88	36-35	CASIMIRO LOPEZ MARTIN	C/GENERALISIMO,106	BOLAÑOS	805 Mº REGADIO 982 Mº CEREAL
2-C	86	14	DESCONOCIDO			175 Mº REGADIO
3-C	86	13	ANA Mª AGUADO APARICIO	C/GIBRALTAR,10	VILLA DE DON FABRIQUE	910 Mº REGADIO
13-C	86	8	JOSE CRIADO MENCHEZ	C/VIRGEN DEL CARMEN,22	MANZANARES	532 Mº CEREAL
12-C	88	29	HNOS. MARTI CORENA GARRAZA	C/DEPOSITO,7	GETAFE	1.211 Mº REGADIO
15-C	86	5	JACINTO NIETO-MARQUEZ NIETO-MARQUEZ	C/PEREZ GALDOS,29	MANZANARES	672 Mº CEREAL
20-C	88	28	FELIPE NIETO-MARQUEZ FDEZ-MEDINA	C/TERCIA,42	MANZANARES	728 Mº CEREAL
41-C	157	53	JOSE FDEZ-ARROYO NIETO-MARQUEZ	C/MAYORZGO,12	MANZANARES	412 Mº REGADIO
38-C	155	22	FRANCISCO NOVES SANCHEZ DE LA BLANCA	DESCONOCIDA	DESCONOCIDA	637 Mº VIÑA
57-C	157	56	JOSEFA ESABEL CALEROS SANCHEZ DE LA BLANCA	C/P. CAPUCHINOS	MANZANARES	462 Mº CEREAL
60-C	157	87	MIGUEL NOBLE JAS SANCHEZ-MIGALLON	C/GARCIA LORCA,20	MANZANARES	1.250 Mº CEREAL
61-C	157	95	BARTOLOME DIAZ-MERINO RODRIGUEZ	C/ZORRILLA,27	MANZANARES	504 Mº CEREAL
62-C	157	96	MANUEL BOLAÑOS MAESO	C/LA SOLANA,5	MANZANARES	616 Mº CEREAL
70-C	156	22	FRANCISCA PATON ZUÑIGA	C/SAN MARCOS,23	MANZANARES	273 Mº CEREAL
74-C	156	31	MATIAS RUIZ PEINADO ZUÑIGA	C/SAN ISIDRO,4	MANZANARES	791 Mº CEREAL
75-C	156	32	SUSANA MUÑOZ SANCHEZ-MARCOTO	C/GIBRALTAR,4	MANZANARES	294 Mº CEREAL
76-C	156	34	GONZALO TORRES ZUÑIGA	C/AVD. DEL PARQUE,1	MANZANARES	1.001 Mº CEREAL
79-C	157	128	MANUEL RUIZ PEINADO	C/BLASTELLO,7	MANZANARES	546 Mº CEREAL
80-C	157	142	PEDRO ANTONIO VILLAHERMOSA BORJA	C/LA VEGA,68	MEMBRILLA	749 Mº CEREAL
88-C	156	50	PEDRO RONCERO DIAZ-PINES	VIRGEN DE GRACIA,25	MANZANARES	910 Mº CEREAL
89-C	156	51	MATEO LOZANO GARRIDO	C/EMPEDRADA,30	MANZANARES	1.015 Mº REGADIO
91-C	156	55	JOAQUIN BELLON GARCIA	C/TOLEDO,31	MANZANARES	525 Mº CEREAL
100-C	156	57	FERNANDO NOBLE JAS PARADA	C/JESUS DEL PERDON,45	MANZANARES	1.022 Mº REGADIO
108-C	149	19	JOSE LOPEZ COLLADO	C/SAN FCO. DE ASIS,49	MANZANARES	868 Mº CEREAL
114-C	150	1	FRANCISCA MUÑOZ ROMERO NIEVA	C/JESUS DEL PERDON,9	MANZANARES	2.254 Mº REGADIO
120-C	150	5	FRANCISCO FERNANDEZ PACHECO	C/VILLARREAL,1	MANZANARES	700 Mº REGADIO 1.050 Mº VIÑA
116-C	50	9	ISABEL ENRIQUE MUÑOZ	C/REYES CATOLICOS	MANZANARES	700 Mº CEREAL
117-C	50	10	FELICIA GRANADOS FDEZ-PACHECO	C/P. CAPUCHINOS,8	MANZANARES	490 Mº CEREAL
118-C	50	11	JUANA CRIADO CRIADO	C/N. MANZANARES,12	MANZANARES	224 Mº CEREAL

FECHA DE LEVANTAMIENTO DE ACTAS:

AYTO. DE BOLAÑOS DE CALATRAVA:
21 y 22 de marzo de 1.995. Hora: 9,30
AYTO. DE DAIMIEL: 23 de marzo de 1.995. Hora: 9,30
AYTO. DE MANZANARES: 24 de marzo de 1.995.
Hora: 9,30

Junta de Comunidades de
Castilla-La Mancha

M.C.D.2022

El primer teniente de alcalde contesta al PP sobre el impago del alcantarillado

Mayorga denuncia la irracional política del PP de Puerto Lápice

La Tribuna

El primer teniente de alcalde de Puerto Lápice, Jesús Angel Mayorga, en respuesta a la nota de prensa del Grupo Popular aparecida en LA TRIBUNA el pasado 25 de febrero, en la que se pedía la dimisión del citado concejal al considerar que había abusado de su cargo por no pagar el recibo de vertidos al alcantarillado público, manifiesta que debido a las características de la red de alcantarillado, el Ayuntamiento de Puerto Lápice no puede garantizar hoy en día la evacuación de la totalidad de las aguas residuales, aguas de lluvia y suciedades producidas en el W.C. de las viviendas ubicadas en el número 3 y 5 de la calle San José -propiedad del primer teniente de alcalde y de su suegro-, por lo que ante tal imposibilidad de evacuación, afirma Mayorga, "no podemos beneficiarnos, muy a pesar nuestro, del servicio de alcantarillado, que no pagamos justificadamente al igual que otros vecinos de la localidad en idéntica situación, siempre con el visto bueno de las corporaciones anteriores generadoras de la construcción de la red y elaboración de la Ordenanza de alcantarillado de la localidad".

El primer teniente de alcalde critica la actitud de varios miembros del PP.

El primer teniente de alcalde de Puerto Lápice manifiesta que la crítica vertida por el Partido Popular no es sino un despropósito más en su agónica y desesperada lucha por llegar al poder y acabar con los logros socialistas de los últimos años.

Poca ética

Añade Mayorga, en la nota, que algunos miembros de esa formación política tienen un comportamiento poco ético. Seguidamente nombra a varios integrantes del PP local, como el portavoz del Grupo Popular en el Ayuntamiento de Puerto Lápice, Valeriano Palomino Mateos, "conocido como el portavoz anti-ley, por sus reiteradas manifestaciones públicas a favor de una política municipal al margen de las normas generales de obligado cumplimiento". También cita el primer teniente de alcalde al candidato a la Alcaldía de Puerto Lápice por el PP, José Pavón Doral, "como un personaje de impresentable comportamiento, impregnado de una insufrible dosis de intolerancia política al interrumpir al presidente de la corporación durante la última sesión plenaria celebrada por este Ayuntamiento con malos modos e insultar al alcalde socialista llamándole falso y haciéndole responsable de un engaño al pueblo con su gestión". Asimismo, dice Mayorga, la esposa de José Pavón mostró un comportamiento igualmente impresentable, cuando, en un momento de la sesión plenaria, pretendió llamar a la Guardia Civil para ordenar que desalojaran de socialistas el salón de plenos, "olvidándose del status democrático y mostrando una falta de respeto, agravada por los insultos muy graves que profirió a diestro y siniestro".

Por último, el primer teniente de alcalde de Puerto Lápice denuncia la irracional política del Partido Popular, a la que califica de política de cuidado, necesitada de una respuesta sensata de socialistas y demás gentes progresistas de la localidad. Mayorga opina que el PP local carece de programa alternativo y desmerecen los intereses del municipio; "el egoísmo personal es su bandera, no dudando en atacar con descalificaciones a socialistas honrados para conseguir sus fines".

AGUDO

La peña Los Victorinos celebró la 261 fiesta campera desde su fundación

Olegario SANTOS

La peña taurina Los Victorinos festejó días pasados la 261 edición de su tradicional fiesta campera desde que esta peña se fundara hace más de trece años.

Esta fiesta fue celebrada en la finca de los señores Daza Sevilla, para cuyos fines fue cedida con todo el entusiasmo.

En esta fiesta siempre se elige a una pareja, denominada "Los Novios", que normalmente es un matrimonio que por cumpleaños, por aniversario de boda, por terminación de carreras de sus hijos, por aumentar la familia con hijos o con nietos, corre con todo los gastos de la comida o la cena.

En esta ocasión, los novios fueron Va-lentín Marín González y Pilar Daza Vera, por el 57 aniversario de su nacimiento.

La peña taurina Los Victorinos organiza buen número de excursiones por toda la geografía nacional e incluso a Francia, Portugal y Ceuta; tiene en su haber buenos bailes de carnaval; participa varios años con carrozas en la fiesta de San Isidro; celebra buenas meriendas-cenas y cenas de fin de año. La actividad de la peña es constante, cosa que se puede comprobar en el Boletín para los socios y simpatizantes "Agudo-Taurino", que viene publicándose periódicamente, donde quedan reflejadas todas ellas.

Detenido mientras cazaba en Las Tablas de Daimiel

La Tribuna

Efectivos de la Guardia Civil detuvieron el pasado fin de semana a A.G.S., de 29 años de edad y vecino de Villarrubia de los Ojos, en el paraje denominado "La Rinconada", enclavado en el Parque Nacional de Las Tablas de Daimiel, cuando cazaba con una escopeta de su propiedad en el citado lugar. Al detenido le fueron aprehendidas siete liebres que había cazado.

También, como informa el Gobierno Civil de Ciudad Real, fueron detenidos por fuerzas de la Guardia Civil cuatro vecinos de Manzanares tras sustraer un vehículo en esta localidad y ser interceptados en la carretera Manzanares-Arenas de San Juan. Uno de ellos, J.L.B., de 23 años y vecino de Membrilla, fue detenido por orden del Juzgado de lo Penal número 1 de Ciudad Real y J.C.N.S., F.F.S. y R.J.T.G. por conducir en estado de embriaguez.

Por otro lado, A.G.G., de 45 años de edad y vecino de El Torno, denunció el robo en el interior del Ayuntamiento de esta localidad de un equipo de música y daños valorados en 400.000 pesetas.

En otro orden de cosas, en un incendio ocurrido el pasado domingo, a las 16,30 horas, en la finca "El Gargatón", en el término municipal de Piedrabuena, fueron pasto de las llamas unos 5.000 metros cuadrados de pastos y zarzas. El fuego quedó extinguido a las 17,30 horas y en las labores de extinción intervino el 006, la Guardia Civil y varias personas civiles.

Por último, un accidente de circulación ocurrido el pasado viernes, a las 22,30 horas, ocasionó heridas de gravedad a A.P.T., de 23 años, al ser atropellado en el kilómetro 3,500 de la C-415 por el turismo CR-8931-E, conducido por J.S.R.C., de 26 años.

Inauguradas las Upes de San Carlos del Valle y Torrenueva

La Tribuna

Las Universidades Populares de San Carlos del Valle y Torrenueva, de reciente creación, fueron inauguradas oficialmente el pasado miércoles por el presidente de la Asociación Provincial de Upes, el diputado Angel Montealegre, que visitó con los respectivos alcaldes sus sedes y se interesó por los cursos y talleres programados. En San Carlos del Valle, la Universidad Popular imparte su actividad en la Casa de Cultura y en otras dependencias municipales.

Este centro está llevando a cabo cursos de soldadura eléctrica, dibujo y pintura, iniciación a la música, inglés, gimnasia de mantenimiento, informática, etc. La media de participación por cursos y talleres es bastante alta.

En lo que respecta a la Upe de Torrenueva, el diputado Montealegre visitó los locales donde se va instalar, a la espera de ultimar algunos de los detalles para su puesta en funcionamiento, aunque ya de momento se imparten diferentes cursos en dependencias provisionales. De éstos, hay que destacar por la gran acogida que está teniendo los talleres de teatro. Angel Montealegre informó a ambos alcaldes de la subvención anual y temporal que la Diputación Provincial otorga cuando se crean estos centros. No obstante, aparte de esta subvención existen otras ayudas como son, por ejemplo, proyectos basados en la investigación y en la recuperación de tradiciones desaparecidas o en trance de ello, así como sobre la recuperación de oficios y utensilios artesanales. En un futuro próximo, el presidente de la Asociación de Universidades Populares se trasladará a los municipios de Almedina y Cózar para proceder a la inauguración de sus respectivos centros.

PIEDRABUENA

La presidenta de ASAJA clausuró las jornadas dedicadas a la mujer

José FREIRE

Una charla-coloquio de la la presidenta de ASAJA, Lola Merino Chacón, clausuró las jornadas dedicadas a la mujer. Chacón habló de la problemática en el mundo rural, de la urgente necesidad de la formación de la mujer en los pueblos, mediante infraestructura social como becas de estudios. Acto seguido se rindió homenaje a una de las mujeres de mayor edad que existen en Piedrabuena, Juliana Sánchez, de 90 años. La primer teniente de alcalde y la presidenta de la Asociación de Amas de Casa le hicieron entrega del escudo de Piedrabuena en cerámica y de un ramo de flores.

M.C.D.2022

OPINION

Pescar en Canadá

Por una vez, pertenecer a la UE nos sirve para algo

Forajidos de leyenda

Aznar es el ganadero rico, rodeado de hijos consentidos

Crónica personal

Pescar en Canadá

PILAR CERNUDA

Menos mal. Al fin una buena noticia. La Unión Europea ha puesto en cuarentena sus relaciones con Canadá, y ha decidido bloquear acuerdos y pactos hasta que no se solucione el contencioso pesquero y se libere al "Estai". Menos mal. Llevábamos tan mala racha los españoles que ya hasta cabía la posibilidad de que un acto de piratería puro y duro por parte de los canadienses se convirtiera en un acto delictivo del pesquero español que faenaba en aguas internacionales. Desde el primer momento la comisaria europea de pesca nos dio la razón y condenó el asalto al "Estai" pero, por si no fuera suficiente, la Unión Europea ha puesto cruz y raya a Canadá y ha dicho que no hay nada que negociar, sino que el "Estai" debe ser liberado cuanto antes, sin demoras, y por supuesto sin los quinientos millones de multa que pretenden hacerle pagar las autoridades canadienses.

Por primera vez de algo sirve la pertenencia a la Unión Europea, desde el punto de vista de la opinión pública. Porque hasta ahora, lo único que percibía esa opinión púiblica, era que la pertenencia a la U.E. nos ha obligado a reestructurar nuestros sectores más tradicionales, y casi siempre la reestructuración ha significado reducción. La Unión Europea ha metido mano en la agricultura, la industria, la alimentación; ha obligado a cambiar los hábitos pesqueros, buscar otros caladeros, y reformar la flota. La adhesión en la Unión Europea ha supuesto grandes sacrificios y, en más de una ocasión, se ha reprochado al gobierno español que no defendiera con suficiente ahinco nuestros intereses cuando otros países anteponían los suyos frente a los de los demás.

Firma invitada

Forajidos de leyenda

JAVIER REVERTE

Vivimos días de leyenda. Pasa como en las películas antiguas de John Ford, que cuando se trataba de escoger entre la historia y la leyenda, se escogía la leyenda. Este tiempo amargo que ahora vivimos será legendario para nuestros nietos. Tiempo de ladrones, de bandidos, de "sheriffs" corruptos, chicas de saloon, jugadores incurables, jueces vengadores y políticos de dudosa fama.

A casi todos los que ahora están en el escenario la leyenda les dará un papel. Sin duda el presidente será ese candidato a gobernador de gran carisma y trastienda llena de trapos sucios, uno de esos políticos de ojos dulces y sonrisa transparente que se sonrojan cuando el bandido de turno amenaza con cantar. Su "sheriff" es Belloch, un tipo que de cuando en cuando mete la pata por su afición -en la leyenda, claro- al trago, siempre rodeado por las chicas del saloon que le aplauden cuando saca el revólver o enseña un póker de ases. Ellas, sus secretarias de Estado, le son fieles incluso cuando los de la taberna se ríen de él en sus mismas barbas después de una de sus ridiculeces.

El bandido feo e irreductible es Roldán. Es tan malo en sus gestos como los actores que hacen de malo en las películas mudas, y está lleno de trucos. Es cruel y engañoso, sin atisbo de ternura en ninguno de sus actos.

Aznar es el ganadero rico, rodeado de hijos consentidos, al que no le cae bien el origen social del candidato a gobernador.

Firma invitada

JAVIER GONZALEZ FERRARI

Elecciones

En política la palabra "jamás" no existe y cuando se pronuncia se hace con la boca pequeña aún cuando se haga con toda la contundencia y fuerza del mundo. Por eso habrá que poner en cuarentena que la actual legislatura se vaya a cumplir en su integridad, e incluso que de aquí al cuatro de abril las circunstancias no terminen por obligar a Felipe a convocar las generales. Todo es posible en una situación político-financiera-judicial como la que en estos momentos vive nuestro país. Una situación que comienza a ser francamente incómoda para quienes apuntalan al Gobierno. En el nacionalismo catalán la unanimidad es mucho más aparente que real. Los democristianos de Unió Democrática, que lidera Josep Antoni Durán i Lleida, quieren que González y Aznar pacten un calendario electoral que permita celebrar las elecciones generales en los primeros meses del año próximo. Durán dice ésto a sabiendas que Pujol va a adelantar las autonómicas en Cataluña y que, una vez que se haya asegurado una nueva mayoría absoluta, dejará a González más solo que la una. En definitiva que en España habrá elecciones generales cuando lo quiera Pujol, y no cuando lo quiera González que comienza a dar una imagen de numantinismo que percibe con claridad la ciudadanía según los sondeos que se han publicado entre el domingo y el lunes.

Duelos y quebrantos

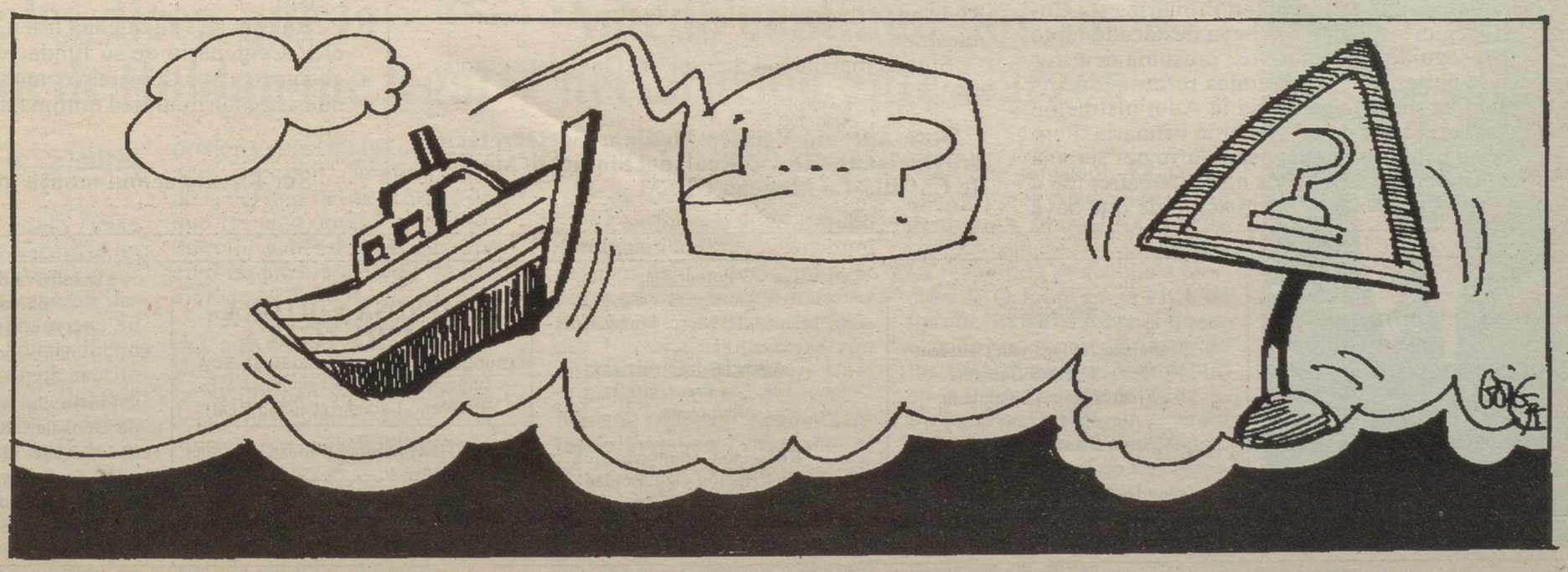

M.C.D.2022

Cartas al Director

A Paloma Fernández y a Rodríguez Ibarra, con tristeza

Sr. director:

He leído en la prensa provincial el comentario que realizó sobre los médicos de la región la consejera de Sanidad, Paloma Fernández, en su discurso de inauguración de las primeras jornadas técnicas de Enfermería de Atención Primaria, en Ciudad Real. En el referido comentario la consejera de Sanidad, a propósito de nuestra próxima y probable huelga médica, negó que los médicos hospitalarios de Castilla-La Mancha estén peor pagados que en otras comunidades que han asumido sus competencias, e incluso se permitió instar a los médicos de esta autonomía que fueran a Cataluña para comprobar los sueldos de los colegas y comparar los conceptos salariales.

Paralelamente y en otros medios de comunicación nacionales el 11 de marzo, se puede leer que durante la IV Conferencia de salud del PSOE celebrada en Madrid, el presidente autonómico de Extremadura, Rodríguez Ibarra, opina que: «existen listas de espera porque los médicos no cumplen su horario».

De estas lecturas parece extraerse la conclusión de que hay que volver a atacar a los médicos, encrespar los ánimos, para que, de esta forma, los problemas reivindicados y pendientes de esta profesión conduzcan a un enfrentamiento social estéril, en vez de escuchar seriamente a los representantes legítimos solucionados seria y competentemente sus peticiones. El ataque como huida hacia delante es signo inequívoco de desconocimiento atroz en la materia, así como no desear conscientemente atender o resolver cuestiones que afectan tan de lleno a nuestra profesión.

La consejera de Sanidad desconoce lo que gana un compañero hospitalario de Canarias, de La Rioja o incluso un compañero catalán. (ya sé que os lo habéis tenido que trabajar). Todos ellos ganan distinto sueldo y cualquiera de ellos algo más que los de esta región, que aún padece y tendrá que padecer al ente INSALUD. Es en esta parte del escrito cuando se hace el ofrecimiento a la consejera de Sanidad de facilitarle toda la documentación del sindicato acerca del tema en cuestión, para que se informe verazmente y deje de estar confundida y confunda de nuevo en sus comentarios.

El hecho no tiene vuelta de hoja: el médico hospitalario en autonomías transferidas gana más que en autonomías no transferidas a igual horario y a igual dedicación. Y este hecho es injusto. Usted, doña Paloma Fernández sólo tiene competencias ejecutivas en Atención Primaria y ninguna en hospitalaria, puesto que dependemos del INSALUD. Y usted se permite opinar de los médicos hospitalarios cuando no tiene muy claro aún si somos o no funcionarios. (¿Recuerda cómo nos llamó en Toledo durante el ciclo de conferencias organizadas por la CESM?).

Nos satisface que en Atención Primaria esta Comunidad -según sus palabras- haya destacado tanto y haya conseguido sus objetivos; presuma de estos logros si le pertenecen. Es la única reforma que ha conseguido en materia sanitaria la Administración socialista: la reforma de la Atención Primaria. Pero por favor no hable del tema hospitalario por ser una reforma pendiente que ustedes no se han atrevido a tocar. Y esto ha llevado a la situación de que haya médicos de hospitales con muchos años de ejercicio a sus espaldas que, próximos a jubilarse, aún no hayan podido dejar las guardias, porque el sueldo sin las guardias después de tantos años no les alcanza. Es más, ganan menos que los médicos de Atención Primaria de cualquier Comunidad. Y para abundar, pregunte e infórmese, pánico tiene un médico de hospital a caer enfermo y dejar de hacer guardias, puesto que se sabe como le va a ir. (Por cierto que el INSALUD también retiró el acuerdo de cobrar el prorrateo de guardias en la enfermedad cuando sindicalmente se había conseguido y firmado).

Pero hay más problemas Sra. consejera de Sanidad en nuestra profesión:bestamos implorando a la Administración por un seguro de responsabilidad civil dado que somos trabajadores por cuenta ajena, y no tiene porque costeárselo el médico; estamos solicitando una carrera profesional desde hace muchos años que estimule e incentive al profesional y ustedes hacen oidos sordos a pesar de que reconocen que tiene que ser así; estamos protestando porque se nos den los medios materiales necesarios para mantener una formación acorde con los tiempos actuales y ustedes hacen caso omiso de tales necesidades; estamos reclamando que salgan a su tiempo anual los concursos de traslados y de oposiciones para cubrir las distintas plazas, para que los hospitales puedan mantener operativas sus plantillas, y ustedes pasan sistemáticamente del tema; estamos en contra de las plazas interinas sine die y ustedes se mantienen en el empeño a saber por qué oscuras razones. Y así podíamos seguir reivindicando asuntos de los hospitales que tanto queremos y que tanto nos duelen.

Y en esto llega el Sr. Rodríguez Ibarra, presidente de la Junta de Extremadura, y suelta que somos los médicos hospitalarios los responsables de las listas de espera por no cumplir el horario. La CESM tiene muy clara la idea de las listas de espera y cómo se ha llegado a ellas.

Algún día, cuando las plantillas de los distintos profesionales sanitarios de los hospitales estén cubiertas al 100% porque haya voluntad política, se redefina el concepto de lista de espera, se suprima la rigidez consultas/quirófanos siendo estos funcionales y se incentive a todos los profesionales adecuadamente, le aseguro que disminuirán las listas de espera.

También debe saber el Sr. Rodríguez Ibarra que necesariamente hay más listas de espera porque el ciudadano ya no quiere seguir con braguero para su hernia, ni sufrir el dolor y cojera de su pierna si le pueden poner una prótesis de cadera o de rodilla; o bien el mismo anciano que ya no le apetece darse tropezones por mor de sus cataratas y desea que se las quiten y le pongan la lente. Y quitarse los juanetes porque ya ha sufrido bastante con los pies. Tienen todo el derecho a operarse para no sufrir más, y entienden que haya que esperar un tiempo, pues son muchos los enfermos y no tantos los médicos en comparación con la demanda. Eso sí lo entienden. Lo que no entienden, es que falten médicos en los hospitales porque no se han cubierto las plazas; que no existan las camas y especialidades necesarias ¿verdad provincia de Ciudad Real?. y no sepan gestionar eficazmente horarios y quirófanos. Eso no lo entienden.

Termino dirigiéndome a los compañeros hospitalarios como miembros de este sindicato: valorar en su justa medida las palabras de Paloma Fernández como consejera de Sanidad de esta autonomía que sin habernos transferido a sus dominios ya piensa que no hay desproporción salarial respecto a otras comunidades transferidas. Somos unos exagerados. La huelga en ciernes un capricho nuestro. Y según Rodríguez Ibarra, la culpa de las listas de espera es nuestra.

Siguen matando al mensajero. Que triste es todo esto.

José Antonio Velasco Medina, vicesecretario provincial de Ciudad Real, del Sindicato Médico de Castilla-La Mancha CESM

El *Papa declara las virtudes heroicas de una mujer de nuestra tierra*

Sr director:

Cuando fluctua en el ambiente de nuestro contexto actual las continuas noticias de desenfrenos, injusticias y vida desordenada que causan malestar y zozobra a toda persona noble y justa, presenciamos un hecho que pacifica e invita a levantar la mirada a valores eternos y, que no obstante puede pasarnos desapercibido.

Una mujer nacida en nuestra llanura de Daimiel, con la breve existencia de 31 años vividos todos en su pueblo natal, con sólo nueve de total entrega a Dios en la Comunidad de Monjas Mínimas, recibe de la Congregación para la Causa de los santos el reconocimiento de haber vivido las virtudes evangélicas de una forma heroica, a través del decreto que el Papa Juan Pablo II aprobó e hizo público el pasado día 15 de diciembre.

Desde esta perspectiva el Decreto coloca a Consuelo Utrilla Lozano como la primera mujer que recibe esta confirmación de la iglesia en la Diócesis. Para cuantos de alguna manera hemos formado parte de su vida es un hecho gozoso que quizá no volvamos a presenciar. Ciertamente el reconocimiento de las virtudes heroicas de una persona no es muy común ante sus propios contemporáneos. La historia de la Iglesia así nos lo manifiesta.

Tras su vida sencilla, humilde, pobre y penitente en las Mínimas, en asidua oración, desarrolló con radicalidad la opción por el amor a Jesucristo a través de María. Fue radical con su forma propia de ser y supo empeñarse en el camino de la santidad sin otro objetivo que "gastarse por Cristo" y por los demás.

Su rica personalidad, con los dones naturales y sobrenaturales que de Dios recibió, sirvió de base para que El hiciese su labor de santificación cuando Sor Consuelo, abierta plenamente a la acción del Divino Espíritu, suplicaba: El "haga en dos años lo que yo fuera a hacer en veinte". Y así fue. Dos años de enfermedad purificadora en el cuerpo y en el espíritu la llevará a la configuración con Cristo.

Consuelo labra su tarea de santificación arrancando de sus mismas limitaciones y defectos, propios de todo ser humano, y con el toque de la gracia, aquello que antes la paralizaba en sí misma lo transformará más tarde en motivo de mayor entrega y donación a Dios y a los demás.

Hoy Consuelo es un reclamo a todos los jóvenes que buscan desarrollar su particular forma de ser personal, dándoles una pauta de alegría, de entusiasmo, de entrega y jovialidad a la forma de asumir cada circunstancia, cada acontecimiento que constituye esos años tan generosos de la juventud. Es un claro anuncio que confirma el camino seguro de felicidad tras el ejercicio de la vida puramente evangélica.

Nuestra joven daimieleña presenta una viva coherencia que nos impulsa a todos a poner en práctica el Evangelio con la integridad de su ideal conseguido: "Lo único importante es gastarse por Cristo".

En este año en que la Orden Mínima celebra el V Centenario de su fundación, presentamos con gozo a Sor Consuelo como preclaro fruto de nuestra espiritualidad mínima dentro de la Iglesia.

Sor Encarnación, monja mínima

La Tribuna
Año VI
Depósito Legal: CR-1164-1990

Director
Carlos Muñoz de Luna Puyuelo
Redactor Jefe
Marisa García Carretero

Redacción:
Francisco Javier Peña Cárdenas
Jesús Fuentes Cabañas
Elisa Navarrete Talavera
Amparo Ortega Parra
Mónica Ormaechea Cobeaga
Luis Resola Alcalde
Diego Farto San José
Pilar Muñoz González
Oliva Carretero Ruiz

Fotografía:
Remigio Rueda Villaverde
Manuel del Moral Manzanares

Agencias Informativas:
Efe, Fax Press, Grafia y Mencheta

Redacción, administración suscripción y publicidad:
Plaza del Pilar, 7, Entreplanta.
Teléfonos: 21 53 01 - 02-03-04.
Fax: 21 53 06

EMPRESA EDITORA PUBLICISA
(Publicaciones de Ciudad Real, S. A.)
Imprime:Contacto Ediciones S.L.
Polígono Larache (Ciudad Real)

EDITOR: Manuel López Camarena

Departamento Publicidad
José Antonio García González
Mª del Carmen del Hierro Rodrigo

Exclusiva de publicidad nacional
NOVOMEDIA, S.A.
Director General:
José Manuel Rodrigo
Madrid: Javier Navarro y Antonio González. Recoletos, 16-2ª. Telf: 337 38 03-337 32 20.Fax: 337 38 01; **Barcelona:** Ramón Domínguez. Beethoven, 15. Telf: 201 12 66; **Valencia:** Santiago Sánchez Beato. Embajador Vich, 3. Telf: 351

M.C.D.2022

El capitán del "Estai", Enrique Dávila, que quedó ayer en libertad bajo fianza de 160.000 pesetas, deberá volver a declarar hoy

El pesquero apresado llegó a Terranova y su capitán comparece hoy ante un juez

El Gobierno estudia romper las relaciones con Canadá

El Gobierno español puso ayer en marcha los mecanismos para plantear ante el Tribunal Internacional de La Haya acciones contra Canadá por el apresamiento del barco gallego "Estai" y no descarta la ruptura de relaciones con ese país, anunció hoy el ministro de Exteriores, Javier Solana. La Unión Europea (UE) decidió también ayer, en Bruselas, la suspensión de la reunión prevista para hoy de los ministros de Asuntos Exteriores de Alemania, Francia y España ("troika") con su homólogo canadiense para resolver el conflicto pesquero que les enfrenta. Mientras los pescadores gallegos se movilizan, el Gobierno ha pedido la comparecencia del minstro Luis Atienza.

Efe - Madrid

El embajador español ante la UE, Javier Elorza, señaló que "estamos completamente de acuerdo en que no pueden existir negociaciones antes de que el barco sea liberado de manera incondicional". "La libertad del capitán, del barco y de la tripulación no se negocia y debe de producirse ya", sentenció el representante español.

En St John (Canadá), los representantes de España y la UE, que se trasladaron allí tras el apresamiento del barco, manifestaron que las conversaciones seguirán paradas al menos hasta que comparezca en el juzgado el capitán del "Estai", Enrique Dávila.

Dávila debe presentarse en el juzgado provincial de Terranova hoy a una hora que aún se desconoce, para que le sea comunicada la fecha de su juicio, y previsiblemente, será durante esta audiencia cuando se conozca la suerte que correrá el barco, que permanece amarrado a puerto "bajo custodia judicial".

En Vigo, el gerente adjunto de la Cooperativa de Armadores, Jose Antonio Suárez, confirmó que las autoridades canadienses han solicitado un aval de 500 millones de pesetas en concepto de fianza para liberar al congelador "Estai".

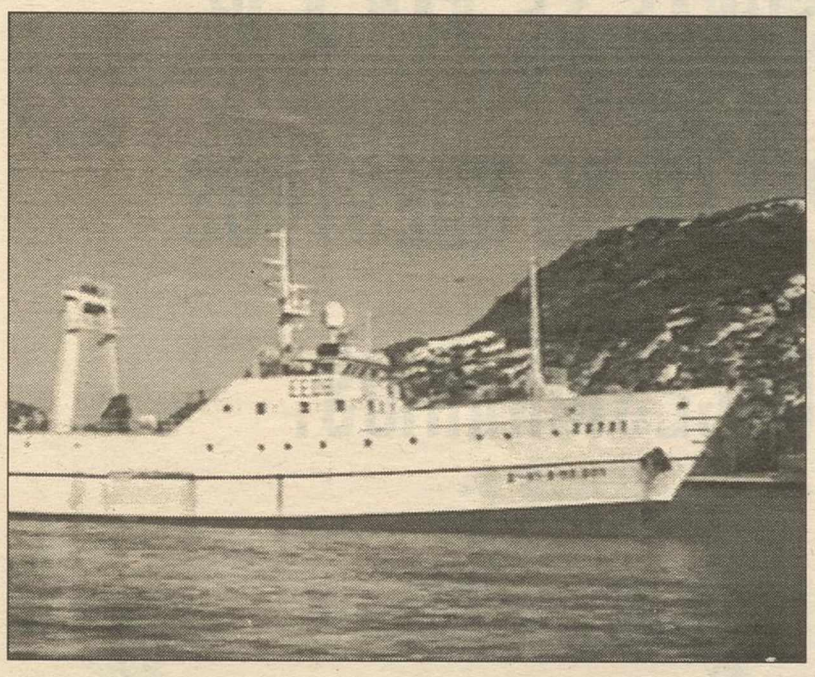

El "Estai" llegó ayer a St. John, en Terranova (Canadá).

Mientras tanto el resto de la flota española que navega en aguas de la NAFO permanece en la zona limítrofe al caladero, a la espera de que la administración española emita un comunicado que asegure la protección diplomática a los pesqueros y tripulaciones.

El Ministerio de Defensa mantiene preparada en Cádiz una fragata de la Armada para proteger a los pesqueros españoles que pescan el fletán negro en aguas del mar del Norte y cuya salida hacia la zona depende de las negociaciones diplomáticas en curso. España envió el pasado viernes la patrullera "Vigía" que todavía se encuentra navegando con destino al caladero de Terranova (Canadá) y que podría tardar en llegar "cuatro o cinco días" debido al mal estado del mar, explicaron las fuentes de la Armada.

Javier Solana habló ayer por la mañana con el comisario responsable de la política exterior de la UE en relación con Canadá, quien le ha reiterado que la postura es de defensa a ultranza no sólo de los intereses de España sino también de los comunitarios.

El ministro viajó por la tarde a Estrasburgo para reunirse con los distintos portavoces de los grupos parlamentarios para que mantengan "la máxima presión", y hoy se entrevistará en relación con este tema con el comisario de Pesca, el de Política Exterior y con el presidente del Parlamento Europeo.

El Gobierno ha solicitado la comparecencia urgente del ministro de Agricultura, Pesca y Alimentación, Luis Atienza, en la comisión correspondiente del Congreso de los Diputados para informar sobre este incidente. Esta comparecencia de Atienza para explicar la situación creada tras el apresamiento del pesquero será estudiada hoy por la Mesa del Congreso y podrá realizarse el próximo miércoles.

El Supremo envía a los juzgados de Plaza de Castilla la denuncia de Luis Roldán

Efe - Madrid

La Sala de Causas Especiales del Tribunal Supremo remitirá a los juzgados de la Plaza de Castilla la denuncia de Luis Roldán en la que acusa al vicepresidente del Gobierno, Narcís Serra, al ministro de Defensa, Julián García Vargas, y a los ex ministros de Interior José Luis Corcuera y José Barrionuevo del uso irregular de los fondos reservados.

Así lo informaron fuentes del Supremo, que añadieron que los magistrados de la sala, que se reunieron ayer por la mañana, dictarán un auto en los próximos días en el que acordarán que esta denuncia la investigue o bien la juez Ana Ferrer, instructora del "caso Roldán", o la magistrada María Jesús Coronado, que investiga la denuncia presentada por el PP sobre uso irregular de fondos reservados.

Precisaron las mismas fuentes que la Sala de Causas Especiales del Supremo desea que las juezas Ana Ferrer y María Jesús Coronado se pongan de acuerdo sobre quien de las dos se encargará de instruir esta denuncia.

Las fuentes del Supremo puntualizaron también que los magistrados encargados de las causas especiales Enrique Ruiz Vadillo, Ramón Montero y José Antonio Martín Pallín tomaron esta decisión en una reunión que mantuvieron hoy y que en el auto que dictarán reiterarán la argumentación expuesta sobre la denuncia del PP respecto a fondos reservados.

El PP presentó la citada denuncia al Fiscal General del Estado y éste al Supremo que, a su vez, la remitió a la Plaza de Castilla.

Los fiscales dicen que la detención de Roldán fue legal

Efe - Madrid

Los fiscales del "caso Roldán" aseguran que no existe en este momento "base alguna para hablar de detención ilegal" de Luis Roldán y que su situación procesal "dista mucho de ser irregular", en un escrito en el que se oponen a la libertad solicitada por la defensa del ex director general de la Guardia Civil.

En este escrito, remitido a la jueza Ana Ferrer, los fiscales se oponen al recurso de Roldán contra la orden de su ingreso en prisión y consideran "un verdadero sarcasmo" la afirmación de la defensa del ex prófugo de que "es algo obvio" que el ex director general de la guardia civil no intentará eludir la acción de la Justicia.

Para los fiscales que aseguran que el largo tiempo que Roldán estuvo huído indica que la posibilidad de que eluda la acción de la justicia "excede con mucho la creencia fundada a que se refiere la ley de enjuiciamiento criminal o la apreciación fundada de un riesgo que justifica, en términos legales la medida cautelar adoptada".

Amedo continúa hoy su declaración ante Garzón

Efe - Madrid

El ex policía José Amedo continuará hoy su declaración, después de que declarara ayer por la mañana durante unas tres horas ante el juez de la Audiencia Nacional Baltasar Garzón en relación con el sumario 1/88, el principal de los GAL, recientemente reabierto. Según fuentes de la Audiencia Nacional, el interrogatorio se centró en el origen y creación de los GAL.

Esta declaración es la primera que toma el juez Garzón después de que la Audiencia Nacional decidiera hace unas semanas reabrir el sumario 1/88, por el que ya fueron condenados a 108 de prisión tanto José Amedo como su compañero Domínguez. La reapertura se decidió a petición de Garzón y a la vista de los nuevos datos sobre la financiación y el funcionamiento de los GAL que ha ido obteniendo en la investigación del secuestro de Segundo Marey, primera acción atribuida a estos grupos. Amedo y Domínguez ya fueron llamados el pasado martes por el juez Garzón, y solicitaron entonces al juez unos días para "ordenar sus ideas".

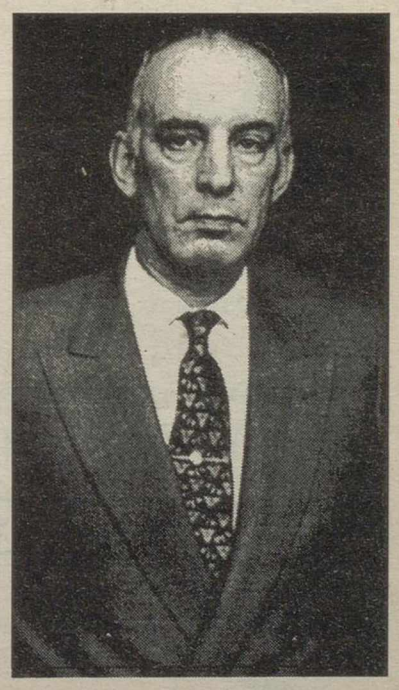

José Amedo.

M.C.D.2022

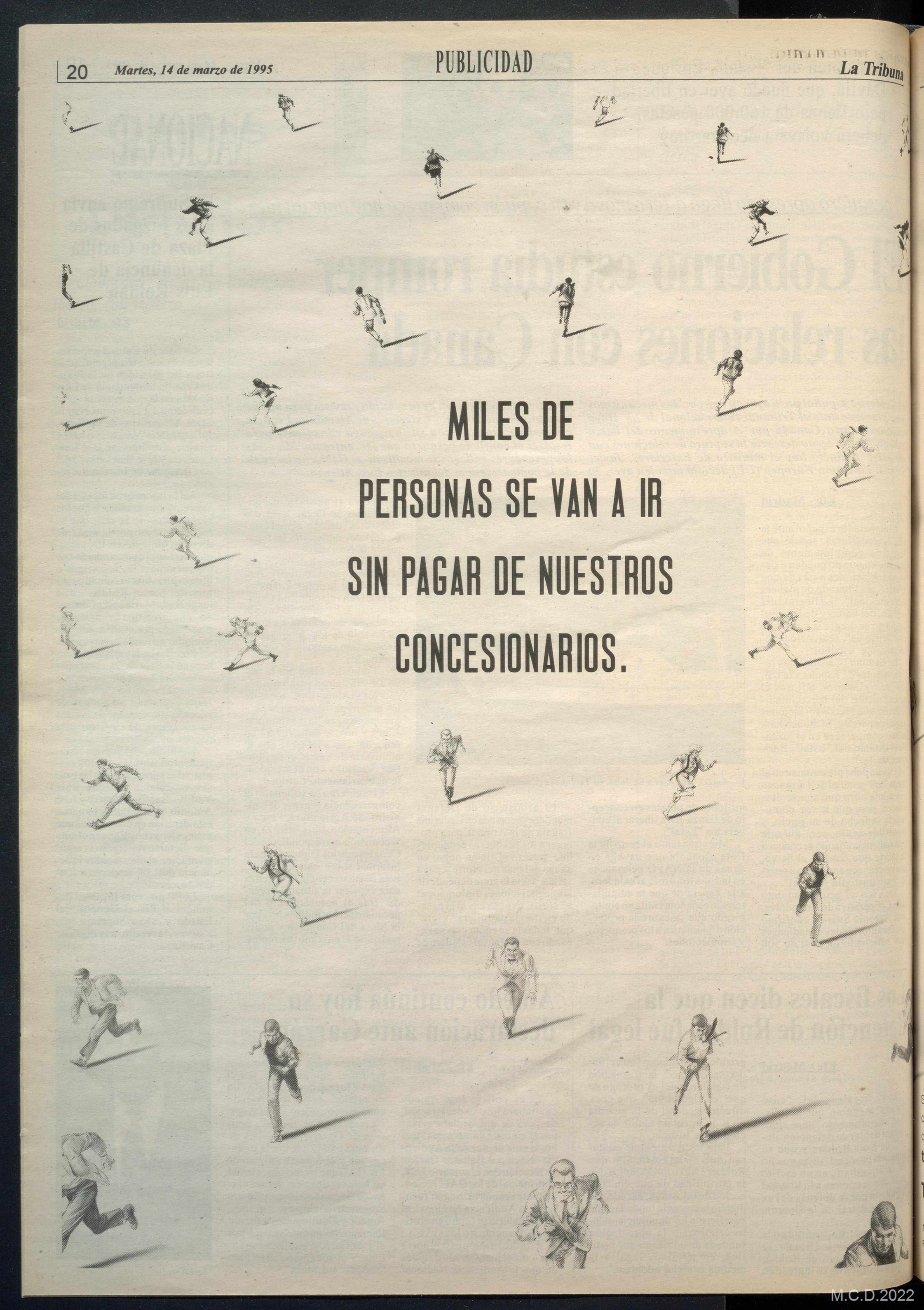
MILES DE
PERSONAS SE VAN A IR
SIN PAGAR DE NUESTROS
CONCESIONARIOS.

M.C.D.2022

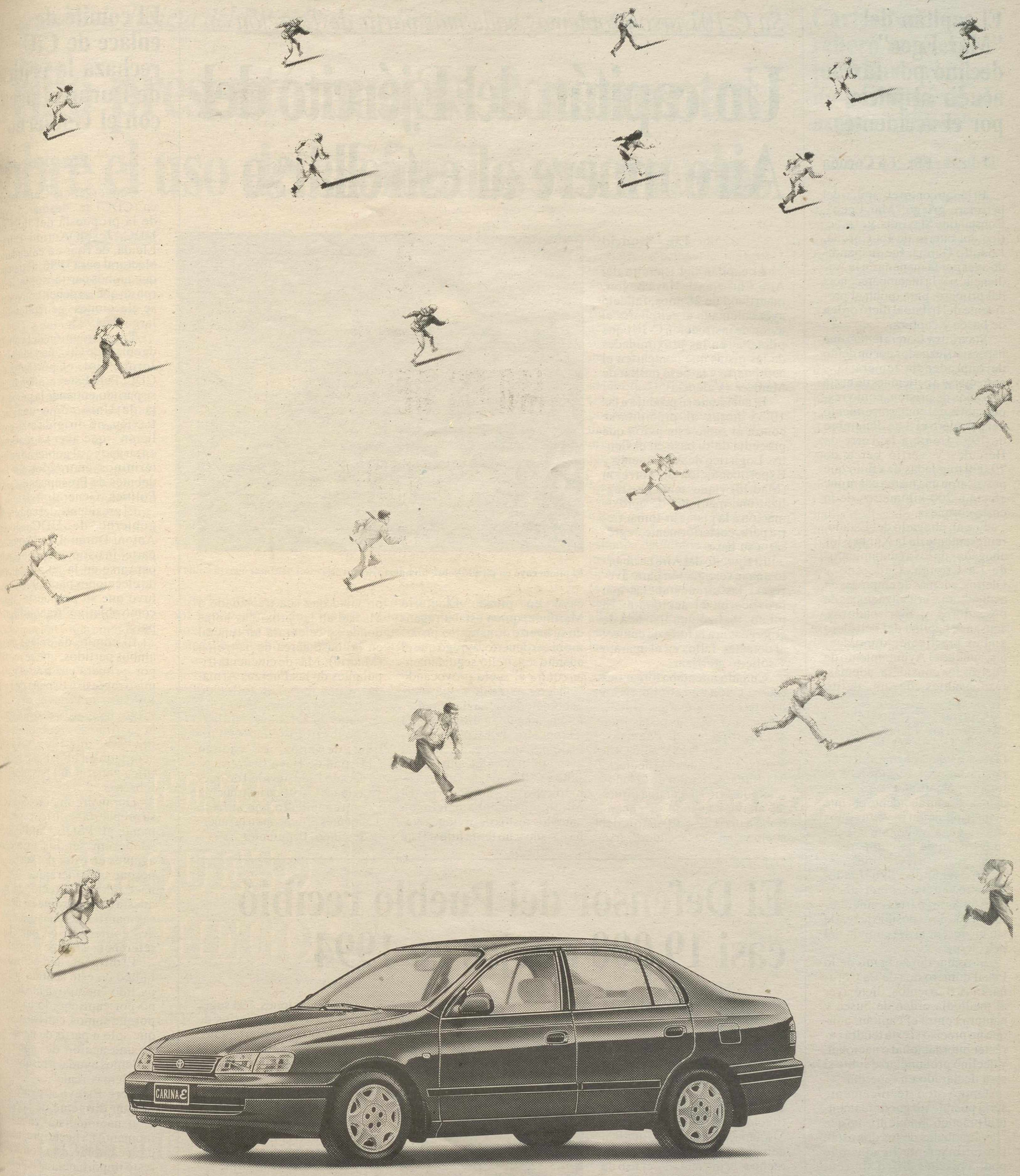

Sin pagar la mano de obra. Sin pagar las piezas. Sin pagar los cambios de aceite. Ni los cambios de filtros. Ni el primer juego de neumáticos. Ni siquiera el primer cambio de las pastillas de freno. Ahora cuando compre un Toyota Carina E además de 3 años de garantía **tendrá el Mantenimiento Oficial Gratis durante los primeros 30.000 Km. o 1 año.**

TOYOTA CARINA E **desde 2.495.800 ptas.**
(Incluye IVA, Impuesto de Matriculación y Transporte - 4p XLi)

SENTIR TOYOTA

TOKIO MOVIL: Ctra. Carrión km, 1. Tel: 23 07 57 (Ciudad Real)
Promoción válida desde el 1 de Marzo hasta el 31 de Mayo o hasta agotar vehículos en stock.

M.C.D.2022

El capitán del "Mar Egeo" declinó por fax acudir al juicio por el accidente

Efe - La Coruña

El juicio contra el capitán del petrolero griego "Mar Egeo", Constantino Stavridis, y el práctico del puerto de La Coruña, Rodolfo Garcia, fue suspendido ayer por la mañana en la Audiencia, por la incomparecencia del primero, para quien el presidente del tribunal dictó orden de busca y captura.

Stavridis y Garcia tenían que haber sido juzgados por un delito de imprudencia temeraria y enfrentarse a peticiones de hasta seis años de prisión, como responsables del embarracamiento del petrolero el 3 de diciembre de 1992 frente a la Torre de Hércules y vertió cerca de 70.000 toneladas de crudo que provocaron una marea negra que afectó a 200 kilómetros de la costa coruñesa.

Fiscal, abogado del Estado, representante de la Xunta y los abogados de los ayuntamientos de La Coruña, Culleredo y Oleiros, además de empresas de acuicultura y organizaciones de pescadores y mariscadores, acusan al capitán del petrolero y al ex práctico de imprudencia, aunque el Ayuntamiento de Oleiros los considera, además, responsables de un delito ecológico.

Constantino Stavridis ha enviado al presidente del tribunal de la Audiencia coruñesa un fax en el que afirma que "no puede admitir ni siquiera la remota posibilidad de ser condenado por un accidente del que ni mi tripulación ni yo tuvimos culpa alguna" y comunicaba que su decisión de no comparecer en juicio "es irrevocable".

El segundo inculpado, Rodolfo Garcia, si compareció pero todas las partes coincidieron en que no es posible juzgarle sin la presencia del capitán del petrolero.

El titular del Juzgado de lo Penal número dos de La Coruña, Luis Barrientos, dictó ayer al mediodia orden de busca y captura contra el capitán, aunque no preciso si esta tendrá carácter internacional o nacional, y declinó pronunciarse sobre si será declarado en rebeldía.

Opinó que técnicamente sería posible juzgar únicamente al práctico aunque afirmó que "las conductas de los dos están tan intimamente ligadas que podria resultar difícil sin contar con el testimonio del capitán". Además de la condena penal que se produzca, las acusaciones reclaman indemnizaciones que, en conjunto, rondan los 10.000 millones de pesetas y algunas de ellas consideran responsable civil subsidiario al Estado español y a Repsol.

El fiscal señala en su relato que cuando el "Mar Egeo" inició su aproximación al puerto a cargo del timón se encontraba Felix Antonio Manuel, un marinero filipino cuya misión era la limpieza.

Su C-101 tuvo problemas nada más partir de Torrejón

Un capitán del Ejército del Aire muere al estrellarse

Efe - Madrid

El capitán del Ejército del Aire Christian de Haya Beyrer, madrileño de 28 años, falleció ayer calcinado al estrellarse el avión de instrucción C-101 que pilotaba en las proximidades de las pistas que comparten el aeropuerto y la base militar de Manises (Valencia).

El accidente se produjo a las 10.35 horas al precipitarse contra el suelo este avión que procedía de su base en el Centro Logístico de Armamento y Experimentación de Torrejón (Madrid) y que tenía que realizar una maniobra de aproximación a la pista sin tomar tierra para, posteriormente, regresar a su base.

El Ejército del Aire ha abierto una investigación para averiguar las circunstancias que provocaron el accidente. El piloto realizó una llamada de emergencia a la torre de control al detectar fallos en el aparato y solicitó aterrizar.

Cuando intentaba tomar tierra, el avión se estrelló en un huerto de naranjos próximo a las cabeceras de las pistas 1 y 2 del aeropuerto de Manises, situado junto a la base aérea. Un testigo del accidente, Eleuterio Martínez, agricultor de 62 años relatóque vió "hacer una pirueta" al avión cuando se encontraba a unos 20 o 30 metros del suelo y,"en vez de enderezarse cayó en picado".Eleuterio Martínez, quien estaba regando su huerto de naranjos próximo al aeropuerto, agregó que el aparato se estrelló seguidamente contra el suelo provocando "una gran explosión, una fuerte humareda y una llamarada".

El piloto cayó en picado sobre un huerto de olivos.

Fuentes de la dirección del Aeropuerto de Manises informaron de que el accidente del avión militar no ha alterado la salida y llegada de vuelos comerciales del aeropuerto. El piloto, que estaba calcinado entre los restos del avión, estaba casado y no tenía hijos. Está previsto que sea trasladado a Madrid en las próximas horas donde se celebrará un funeral en la base aérea de Torrejón (Madrid). Más de cincuenta tripulantes de las Fuerzas Armadas españolas han fallecido desde 1983 en otros tantos accidentes de aeronaves militares de los tres Ejércitos, el último de ellos, el capitán Christian de Haya Beyrer.

Desde 1983, un total de nueve aviones C-101 de instrucción y entrenamiento han sufrido accidentes provocando la muerte de cinco tripulantes.

El Defensor del Pueblo recibió casi 19.000 quejas en 1994

Efe - Madrid

La institución del Defensor del Pueblo recibió durante el año 1994 18.594 quejas, 3.778 menos que en 1993, informó ayer el responsable de esta institución, Fernando Alvarez de Miranda, quién destacó que han aumentado las relativas al derecho a la intimidad y el uso de los medios informativos.

Fernando Alvarez de Miranda presentó a los presidentes del Congreso, Felix Pons, y del Senado, Juan José Laborda, el informe del Defensor del Pueblo relativo al año 1994, que -subrayó- ha sido realizado durante el mandato de la anterior Defensora del Pueblo en funciones, Margarita Retuerto.

Explicó que la disminución del número de reclamaciones se ha debido "al importante descenso de las denominadas quejas colectivas, ya que se mantiene, practicamente, el mismo nivel de escritos correspondientes a quejas individuales".

Alvarez de Miranda.

Del informe destacó que se han practicado 91 quejas de oficio y se han llevado a cabo 90 recomendaciones, 194 sugerencias y 46 recordatorios de deberes legales o advertencias. Por comunidades autónomas, el mayor número de quejas procedía de Madrid, con 5.735; seguida de Andalucía, con 1.779; Aragón, con 1.611 y Castilla y León, con 1.606.

Respecto al perfil de los ciudadanos que acuden al Defensor del Pueblo, el informe señala que el 25 por ciento de estas quejas fueron formuladas por personas menores de 35 años y el 50 por ciento por personas de entre 35 y 60 años, "por lo que la edad media suele situarse en torno a los 47 años", señaló Alvarez de Miranda.

El 67 por ciento de los reclamantes fueron varones y el 33 por ciento mujeres. Sobre el perfil educativo, el Defensor del Pueblo destacó que "hay mayor presencia proporcional del nivel de estudios superiores entre los firmantes".

El comité de enlace de CiU rechaza la crítica de Duran al pacto con el Gobierno

Efe - Barcelona

Convergencia Democrática (CDC) se desmarcó ayer de la propuesta del líder de UDC, Josep Antoni Duran Lleida, de fijar un calendario electoral para 1996, al tiempo que ambos partidos coincidieron en que no deben convocarse elecciones generales a lo largo de 1995.

Tras la reunión del comité de enlace de CiU, presidida por Jordi Pujol, el portavoz de CDC, Pere Esteve, afirmó que su partido entiende la propuesta de Unió como una "reflexión, no dirigida a la coalición", que ayer se reafirmó en su apoyo al gobierno en los términos acordados en los debates de Presupuestos y de Política General.

El presidente del comité de gobierno de UDC, Josep Antoni Duran Lleida, por su parte, insistió en que debería pensarse en la convocatoria de elecciones para 1996 y sostuvo que su propuesta tiene como objetivo "tranquilizar al país".

El comité de enlace entre ambos partidos, que se reunió por primera vez tras el polémico regreso a España de Luis Roldán y de la devaluación de la peseta, reafirmó su apoyo a la acción de gobierno del PSOE durante 1995, según lo acordado en el debate de política general del pasado 9 de febrero.

Duran argumentó que con su propuesta se dirige especialmente al PSOE y al PP, que "deberían ser los primeros agentes en estar de acuerdo" porque considera que "ahora hace falta un director de orquesta que coordine las diversas manifestaciones de acción de gobierno", en una clara referencia a Felipe González.

El dirigente democristiano indicó en este sentido que su partido "no apoya al Gobierno por capricho, lo hacemos porque somos conscientes de que sólo a partir de un apoyo de una acción de gobierno podemos ayudar a resolver los problemas reale".

Pere Esteve aseguró que ningún dirigente de la coalición nacionalista "en ningún momento ha hecho propuestas para cambiar esta política" y restó importancia a las últimas encuestas publicadas que reflejan la pérdida de intención de voto por parte de CiU.

La percepción del partido, según el dirigente convergente, es que "nuestro apoyo electoral es sólido y nuestro electorado a veces valora más la firmeza que las ideas". A juicio de Esteve, en España ha habido en las últimas semanas una "inflación de declaraciones sobre la actual situación y nosotros somos partidiarios de un mayor sosiego y una mayor autoexigencia".

M.C.D.2022

El portavoz de Jusicia del PP ratificó su denuncia ante la juez Coronado

Trillo presentó nuevos documentos sobre el uso de los fondos reservados

Efe - Madrid

El portavoz de Justicia del PP, Federico Trillo, ratificó ayer en el juzgado la denuncia presentada por su partido sobre el posible uso delictivo de los fondos reservados asignados al Ministerio del Interior entre 1987 y 1994, y aportó nuevos documentos que apoyan la denuncia.

Al finalizar su comparecencia en el juzgado número 43 ante la juez María Jesus Coronado, que le requirió para la ratificación de la denuncia, Trillo afirmó que había aportado nuevos datos y elementos de interés para averiguar lo que ha ocurrido sobre los fondos reservados. Entre estos datos se encuentra la declaración de un inspector jefe que declara haber cobrado de los fondos reservados, que fue aportada en su día por Luis Ramallo.

También presentó a la juez documentación y una cinta magnetofónica de una médico del Ministerio del Interior en la que afirma haber cobrado de estos fondos, asi como un informe y un estadillo de cobros, parece que con cargo a los fondos reservados, de los letrados que han ejercido la defensa de los miembros de Cuerpos y Fuerzas de Seguridad del Estado.

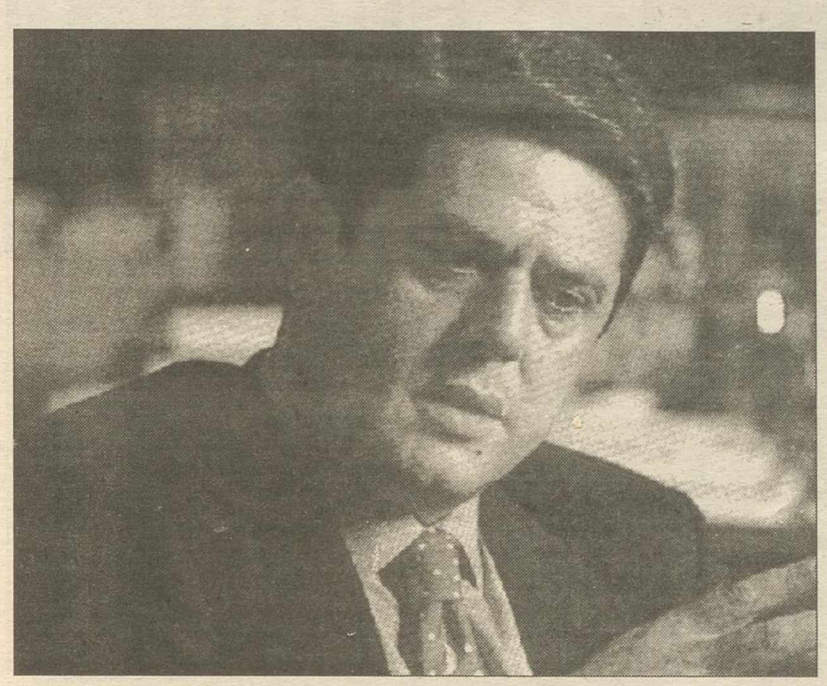

Trillo entregó también información sobre el informe "Crillon".

Entre la documentación aportada se encontraba también un dossier del informe Crillon, en castellano e ingles, en el que figuran facturas que, al parecer, acreditan el pago con fondos reservados de un informe sobre un ciudadano español.

Federico Trillo presentó ante la juez dos informaciones relativas al pago a sindicatos policiales de determinadas ayudas y el pago a la llamada Comisión de Policía Judicial con los mismos fondos.

El portavoz del PP afirmó a los periodistas que su partido no está dispuestos a convalidar el uso ilegítimo de los fondos reservados, "pero es razonable y estamos decididos a que sea la justicia la que actue y llegue al final. Los diputados no tenemos las mismas posibilidades de investigación que la admisnitración de justicia y particularmente la de los fiscales".

Carlos Navarro reiteró ante el juez Barbero que no participó en el asunto "Filesa"

Efe - Madrid

El ex diputado y militante socialista Carlos Navarro declaró ayer, durante una hora, ante el juez Marino Barbero en relación con el "caso Filesa" y reiteró sus anteriores manifestaciones ante el juez instructor, en las que negó haber financiado ilegalmente al PSOE.

Navarro, que fue citado como inculpado en un delito de asociación ilícita, señaló a su salida de la Audiencia que se había reiterado en su declaración "de hace dos años", cuando fue citado también como inculpado de dos delitos de falsedad en documento mercantil y un delito fiscal.

Acerca de la nueva citación de Barbero sobre los mismos hechos respecto a los cuales ya había declarado, Navarro afirmó que no quería interpretar la iniciativa del magistrado y que "habría que preguntarle a él sobre esta figura jurídica" (asociación ilícita).

Navarro no quiso responder sobre el suplicatorio pedido por Barbero para Alfonso Guerra vicesecretario del PSOE.

Los residentes cubanos en Florida han dirigido un duro ataque al presidente francés, Francois Mitterrand, por la visita de Fidel Castro a París

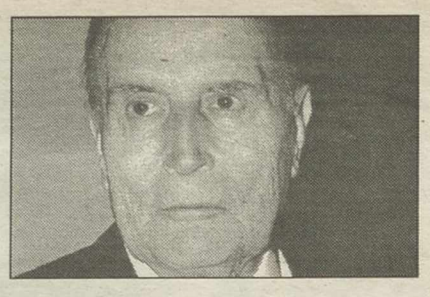

Major discrepa de la invitación de Clinton a los respresentantes del Sinn Fein

Efe - Jerusalén

Las diferencias entre Washington y Londres acerca del Ulster se ahondan después de unas veladas críticas del primer ministro británico, John Major, contra el presidente estadounidense, Bill Clinton, por su postura en el asunto del Ulster. En una rueda de prensa en Jerusalén, Major dio rienda suelta a su irritación por lo que considera un movimiento prematuro de Estados Unidos: la invitación de Clinton al presidente del Sinn Fein, Gerry Adams, a una recepción en la Casa Blanca el próximo viernes, día de San Patricio, patrón de Irlanda.

Al dar a entender que esa reunión no debería celebrarse antes de que el Sinn Fein hubiera dicho adiós a la violencia, Major indicó que el presidente de la Organización para la Liberación de Palestina (OLP), Yaser Arafat, con quien se reúne hoy en Gaza «ha renunciado al terrorismo. No he visto que Adams hiciera lo mismo de una manera total».

La iniciativa de Clinton ha sido vista en Westminster como un intento de presionar al Gobierno británico para acelerar el proceso de paz en el Ulster e implicar a sus miembros en unas conversaciones plenas con el Sinn Fein, brazo político del IRA.

Reacción en Lodrés

En un editorial, el diario londinense «Financial Times» consideró ayer la maniobra un «desaire» de Clinton, empujado por su interés en obtener votos entre los grupos de presión irlandeses estadounidenses, y opina que el Gobierno británico ha hecho todo lo posible por convencer a Washington de que este paso «dañaría, no ayudaría» al proceso de paz. Varios funcionarios del Gobierno británico descartaron en Londres que se pueda celebrar pronto una reunión entre miembros del Ejecutivo y el Sinn Fein, como había sugerido el domingo el presidente de la organización para el Ulster, Michael McLaughlin.

McLaughlin había señalado que, casi con toda seguridad, el representante gubernamental sería Michael Ancram, secretario de Estado y «mano derecha» del ministro británico para Irlanda del Norte, Patrick Mayhew. Los funcionarios reiteraron la exigencia británica de que el IRA muestre un mayor compromiso acerca de las armas que conserva antes de dar nuevos pasos adelante en las conversaciones exploratorias con el Sinn Fein.

El líder cubano visita Francia invitado por la UNESCO

Castro recibió honores oficiales de Mitterrand

Efe - París

El presidente de Cuba, Fidel Castro, dijo ayer durante el almuerzo que mantuvo con el jefe del Estado francés, Francois Mitterrand, en el Palacio del Elíseo de París, que su visita a Francia marca el final de un «apartheid» impuesto a Cuba desde hace 36 años por los occidentales. «Esta mañana, al pisar el suelo francés, me he dicho: ya está, el apartheid ha terminado», le dijo Castro a Mitterrand durante el almuerzo, realizado tras una entrevista privada que duró alrededor de media hora, según señaló después el portavoz del Elíseo, Jean Musitelli.

Castro, que ayer comenzó su primera visita a Francia, de tres días de duración, se limitó a decir a su salida del Elíseo, donde parmaneció por espacio de dos horas, que se encontraba «muy feliz» de estar en ese país y que su entrevista con Mitterrand había sido «familiar».

El presidente de Cuba, que vestía un traje azul oscuro en lugar de su tradicional uniforme militar verde oliva, llegó poco después de las 12:00 GMT al palacio del Elíseo y abandonó la residencia presidencial a las 14:05 GMT. Fidel Castro fue recibido en el Elíseo con los honores reservados a los jefes de Estado, a pesar de que su visita no tiene carácter oficial al responder a una invitación del director general de la UNESCO, Federico Mayor Zaragoza.

Este es el primer viaje de Castro a Francia, aunque no es oficial.

Durante el almuerzo que precedió a la entrevista, Castro se interesó por cómo había resuelto Francia sus problemas energéticos, según uno de los invitados, el senador Claude Estier. «El presidente cubano se mostró sorprendido cuando Mitterrand le explicó que toda la electricidad que se produce en Francia es de origen nuclear» dijo Estier.

Las relaciones de Cuba con Estados Unidos; «la obsesión de los estadounidenses con Cuba» y el bloqueo impuesto al régimen cubano por este país desde 1962 fueron otros de los temas abordados durante el almuerzo, añadió Estier, que destacó el carácter «distendido y optimista» del encuentro entre ambos presidentes.

«Castro ha dicho cosas muy cálidas sobre Francia y ha demostrado conocer muy bien la historia francesa, en particular el periodo de la Revolución», agregó el senador socialista.

Sarajevo vuelve a la tensión por los disparos de los francotiradores de ambos bandos

Efe - Sarajevo

La Fuerza de Protección de la ONU (UNPROFOR) ha intensificado las medidas de seguridad en Sarajevo, al tiempo que ha aumentado el número de vuelos sobre la capital bosnia por aviones de la OTAN.

«El armisticio se mantiene, aunque frágilmente», declaró Alexander Ivanko, portavoz de la ONU en Sarajevo, después de que se registraran el domingo en Sarajevo 555 incidentes armados, el mayor número en lo que va de mes. «Un civil resultó muerto y otro herido al disparar los serbobosnios contra Sarajevo once granadas de mortero», confirmó el teniente coronel Gary Coward, portavoz de UNPROFOR en la capital.

En los últimos dos días, cuatro personas resultaron muertas y cinco heridas por las balas de los francotiradores, que han redoblado últimamente su actividad. Debido al peligro de los fusiles de alza telescópica, volvió a declararse en Sarajevo la alarma general, y se ha prohibido el tránsito de civiles por zonas al descubierto, muy expuestas al fuego de esas armas de precisión.

El líder serbobosnio, Radovan Karadzic, ordenó el cierre de los accesos por carretera a Sarajevo, después de que dos niñas serbobosnias resultaran muertas en Grbavica, suburbio bajo control rebelde.

Coward ha confirmado que un francotirador del Ejército bosniocausó la muerte de las dos niñas.

Los populares italianos pueden volver a escindirse

Efe - Roma

La batalla en el ex democristiano Partido Popular Italiano (PPI) se ha endurecido tras la negativa de su secretario general, Rocco Buttiglione, a dimitir después de que su formación rechazara el pacto electoral que había suscrito con la derecha. Buttiglione había anunciado el miércoles, tras alcanzar un acuerdo con el Polo de la Libertad del ex primer ministro Silvio Berlusconi, que renunciaría a su cargo si el PPI se negaba a aceptar el pacto electoral.

El Consejo Nacional de los ex democristianos -máximo órgano entre congresos- rechazó el sábado, por sólo tres votos de diferencia, la alianza con la derecha, pero el secretario general ha dado ahora marcha atrás en sus amenazas de abandonar el timón del PPI. Tras perder su apuesta política, Buttiglione se prepara para resistir el acoso de la corriente de izquierda del partido, que ha logrado imponer su negativa a pactar con Berlusconi, mientras sus seguidores intentan que sea invalidado el resultado de la votación.

El filósofo católico elegido el pasado mes de julio al frente de los herederos de la Democracia Cristiana (DC) dijo a la prensa que ha sentido «la fuerte tentación de volver a los libros», pero que, por el momento, se mantendrá en su cargo.

Los diarios aseguraron ayer que el presidente del partido, Giovanni Bianchi, trató en vano de obtener la carta de dimisión del secretario, con quien se reunió tras la votación del sábado.

Buttiglione prepara ahora su estrategia ante la nueva reunión que el Consejo Nacional del partido celebrará el jueves, en la que se decidirá su futuro al frente del PPI con el peligro de una escisión cada vez más cierta, ya que la corriente de la izquierda le considera ya un secretario general dimisionario «de hecho».

Christopher se reunió con Asad para discutir la reanudación de las negociaciones

Efe - Damasco

El secretario de Estado de Estados Unidos, Warren Christopher, se reunió en Damasco con el presidente sirio, Hafez Asad, en medio de las críticas sirias que afirman que Washington no es un mediador imparcial.

El portavoz presidencial sirio, Gobran Koreya, se limitó a informar de que a Chistopher y Asad acompañaban en la reunión el ministro sirio de Exteriores, Faruk Al Chara, y el coordinador estadounidense del proceso de paz, Dennis Ross, además de los embajadores respectivos en Washington y Damasco.

M.C.D.2022

El ministro de Comercio, Gómez Navarro, estima que, al apreciarse el marco, los importadores buscarán otros mercados que no sean el germano

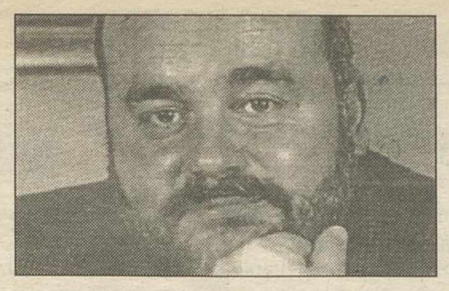

El titular de Comercio prevé un déficit de la balanza comercial de 2'8 billones

Navarro: la devaluación afectará en 0'57 puntos a la inflación

El titular de Comercio y Turismo, Javier Gómez Navarro, afirmó ayer que la devaluación de la peseta podría tener un impacto máximo sobre la inflación de algo más de medio punto, en concreto de 57 centésimas, en el supuesto de que se traslade integramente a precios, a pesar de que la caída del dólar ayuda a superar la coyuntura.

Efe - Madrid

Gómez Navarro, que presentó en rueda de prensa los datos de cierre correspondientes al comercio exterior en 1994 y las previsiones para 1995, señaló que no es probable que ese efecto máximo sobre la inflación se produzca, ya que la mayor parte de las compras que se realizan del exterior se hacen en dólares, moneda frente a la cual la peseta se ha revaluado.

El ministro aseguró que la devaluación de la peseta no tendrá un efecto significativo en la balanza comercial, que se preve cierre este año con un déficit de 2,8 billones de pesetas, un 11 por ciento superior al de 1994, que fue de 2,5 billones.

La pérdida de valor de la peseta, que según el ministro se cifra en un 3 por ciento, si se tiene en cuenta la relación entre comercio exterior y depreciación, beneficiará a medio plazo al sector turistico y al sector exportador en general y perjudicará a las importaciones provenientes de países del área del marco, asi como a los productos alimentarios regulados por la Política Agraria Común (leche, mantequilla, carne).

Además, explicó, el hecho de que las importaciones procedentes de países del ámbito del marco resulten más caras, al haberse devaluado la peseta frente a la divisa alemana, puede provocar un efecto sustitución, a la búsqueda de productos más baratos.

El titular de Comercio y Turismo habló de las causas y de los efectos de las tormentas monetarias y dijo que mientras la liquidez del sistema monetario sea muy alta habra especulación. Hay que buscar, dijo, un sistema que permita y garantice la estabilidad, bién dotando a las instituciones internacionales (FMI, Banco Mundial) y a los bancos nacionales que actuen de forma coordinada de recursos suficientes para hacer frente a la especulación o limitando la liberalización de los movimientos de capitales a corto plazo, porque "esta por demostrar que esa libertad absoluta produzca beneficios sobre la economía real".

Comercio espera que la devaluación se desvíe y no afecte al consumo.

Los precios industriales crecieron en enero casi un 6 por ciento

Efe - Madrid

Los precios industriales crecieron un 1,6 por ciento durante el pasado mes de enero respecto a diciembre del pasado año y un 5,8 respecto al mismo mes del año anterior, informa el Instituto de Estadística (INE).

Los sectores que experimentaron un mayor crecimiento fueron los de productos químicos y primera transformación de metales, con un 3,9 por ciento, respectivamente, seguido del de papel, artes gráficas y edición con un 3,7 y del de extracción y preparación de minerales metálicos, que se incrementó en un 2,9 por ciento.

Tuvieron descensos durante el mes de enero respecto a diciembre de 1994 el sector de material de transportes con un 0,8 por ciento, seguido del de construcción de máquinas de oficina y ordenadores, con un 0,1 por ciento.

Las mayores alzas con respecto a enero de 1994, corresponden a la primera transformación de metales con un 17,7 por ciento, seguido de los productos químicos con un 17,3 por ciento y de las industrias de papel, artes gráficas y edición con un 13,8 por ciento. El único descenso correspondió al sector de construcción de maquinaria y material eléctrico.

Comercio no vende Galerías por la falta de un comprador "solvente"

Efe - Alicante

El titular de este departamento, Javier Gómez Navarro, declaró ayer en rueda de prensa que no se podrá tomar ninguna decisión definitiva el día 15, ya que de las tres ofertas presentadas, una se ha retirado y las otras no tienen por si mismas la solidez y la solvencia suficiente para hacerse cargo de Galerias. Habra que mejorar y trabajar con las ofertas, dijo, para que la que gane garantice la viabilidad de la empresa.

En la actualidad y tras la retirada de un grupo de empresarios mexicanos, concurren dos ofertas a la compra de Galerias la promovida por un grupo de acreedores y proveedores de la cadena de grandes almacenes, aglutinados en la sociedad Alianza Galerias, y la presentada por el empresario José Luis Dominguez, ex propietario de la firma de informática Amstrad en España.

El estudio de las ofertas presentadas ha sido encargado a dos bancos, el Banker Trust, contratado por el Ministerio de Comercio, y la Unión de Bancos Suizos, por la actual dirección de la cadena. Según el ministro, el peor error sería darle la compañía a un grupo no solvente que dentro de seis meses o un año volviera a plantear una situación semejante a la que ahora se plantea.

Gómez Navarro insistió en que para apoyar publicamente el proceso "tenemos que tener las garantias necesarias de que el que se haga cargo de Galerias sea capaz de sacar adelante la empresa". El ministro aseguró que "no vamos a actuar precipitadamente aun sabiendo que tenemos que ir lo más deprisa posible" dentro del análisis riguroso de las ofertas. El titular de Comercio reconoció que "hubiesemos sido felices si no hubiesemos tenido que intervenir en Galerias".

El Ministeriomuestra prudencia para vender la cadena.

Eguiagaray cree que, a pesar de la crisis, se obtienen logros en la base productiva

Efe - Oviedo

El ministro de Industria y Energía, Juan Manuel Eguiagaray, aseguró ayer en Oviedo que se están consiguiendo "importantes logros" en la economía productiva, pese a la "fuerte turbulencia" existente en los mercados financieros, "particularmente acusada" en España. Para el ministro, si a finales de la pasada década los éxitos de la economía financiera ocultaron las debilidades de la economía productiva española, en la actualidad se vive la situación opuesta, dado que las dificultades de los mercados financieros "parecen haber sumido a amplios sectores de nuestro país en un pesimismo en nada coherente con la positiva evolución de nuestra base ecónomica".

M.C.D.2022

COMENTARIO

La Bolsa vivió ayer una jornada de transición a la espera del IPC de febrero y de la prevista subida de medio punto de los tipos de interés. Ambos datos, que seran conocidos hoy, dibujaran, sin duda, la trayectoria futura del mercado. El mercado espera que el Banco de España suba hoy en al menos medio punto el precio oficial del dinero. Para la cifra de inflación, las apuestas prevén un IPC de 0,4 puntos que elevaría la tasa interanual por encima del 4,7 por ciento. Cualquier desviación al alza en estas dos referencias podría resultar muy negativa para la Bolsa. Ayer, el volumen de negocio fue escaso, solo inflado por las aplicaciones del broker del Banco Santander, que negocio 17.000 de los 31.000 millones cruzados en el mercado continuo.

ERCROS: La compañía ha acordado una reducción de su capital social en 3.387,57 millones de pesetas mediante la disminución del valor nominal de sus acciones de 100 a 60 pesetas. Tras la reducción, el capital social de la química se situa en 5.081,35 millones.

ZARDOYA OTIS: La compañía abonará el próximo dia 24 de marzo un dividendo a cuenta de los resultados del ejercicio 1994 por importe de 165 pesetas brutas por acción.

KOIPE: La Bolsa va a admitir a cotización 2.172.935 acciones de Koipe que proceden del canje de acciones entre la aceitera y Elosua. El importe efectivo de estas acciones, que se emiten al mil por ciento mas una prima de emisión de 9.000 pesetas, sera de 21.729 millones de pesetas.

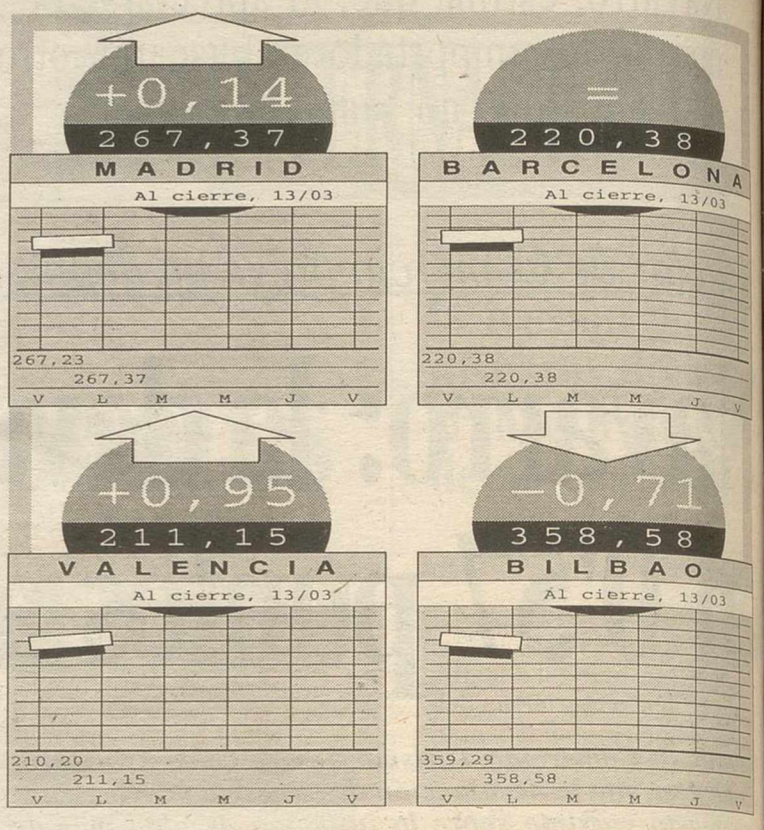

MADRID

NOMBRE	CIERRE	DIF.
Alimentación	168,60 %	-0,17 %
Bancos y Finanzas	290,80 %	-0,27 %
Construcción	417,10 %	4,26 %
Electricas	284,10 %	-0,03 %
Inversión	204,90 %	-0,39 %
Metal-Mecánica	176,80 %	0,79 %
Otras Ind. y Serv.	81,00 %	-1,48 %
Petroleo y Químicas	294,90 %	-0,57 %
Transportes y Com.	237,90 %	-0,04 %

IBEX 35

Apertura	2.894,66 %
Anterior	2.893,70 %
Máximo	2.903,46 %
Mínimo	2.872,33 %
Max. Anual (6/2/95)	3.174,11 %
Min. Anual (10/3/95)	2.844,25 %

LOS MAS ACTIVOS

Nombre	Bolsa	Volumen	Efectivo
B.S.N.	Bi	13.376.898	24.495.535.342
B.S.N.	Ma	3.190.682	8.066.337.657
BBV Interactivos	Ma	2.145.644	3.735.248.198
F.G Inv. Bur	Ma	1.000.364	2.429.482.624
Argentaria	Ma	1.046.953	2.004.336.944
Ahorro Corp. Finan.	Ma	1.095.764	1.886.285.102
J.P. Morgan	Ma	739.168	1.736.525.402
AB Asesores	Ma	620.070	1.705.651.669
B.S.N.	Va	553.682	1.385.806.387

MERCADO CONTINUO

Las mayores subidas,

NOMBRE	COTIZACION	DIF. (PTA)
Zardoya	11.490,00	290,00
Bco. de Andalucía	13.890,00	190,00
Agromán	177,00	177,00
Bco. Popular	16.400,00	160,00
Fomento. Constr. y C.	9.750,00	160,00
Cementos Portland	5.170,00	150,00
Cubiertas y MZOV	6.600,00	120,00
Uniland	5.500,00	100,00
AGF Unión-Fénix	1.690,00	60,00
Viscofán	1.585,00	45,00

...bajadas

NOMBRE	COTIZACION	DIF. (PTA)
Valderrivas	7.890,00	-300,00
Ocp Constr.	3.000,00	-200,00
Auxiliar FF.CC. CAF	4.490,00	-95,00
Gas Natural SDG	10.780,00	-80,00
Bco. Central Hispano	2.875,00	-75,00
Azucarera	3.220,00	-70,00
Cristalería	5.810,00	-60,00
Cortefiel	3.600,00	-50,00
Metrovacesa	3.510,00	-50,00
Campofrío	5.950,00	-50,00

y aplicaciones

NOMBRE	COTIZACION	DIF. (PTA)
Telefónica	1.525,00	4.188
Iberdrola	737,00	4.176
Hidrocantábrico	3.200,00	932
Bco. Bilbao Vizcaya	3.165,00	894
Repsol	3.575,00	710
Unión Fenosa	478,00	473
Fecsa	611,00	329
Huarte	1.075,00	323
Bco. Español de Crédito	829,00	309
Endesa	5.200,00	305

NOMBRE	CIERRE	DIF.	VOL. (M)	MAX / FECHA	MIN/FECHA
Acerinox	13.350	20	23,38	14.100 26 En	12.780 10 En
Acesa	1.010	0	120,84	1.080 10 Fb	975 10 En
AGF Unión-Fénix	1.690	60	4,28	1.700 20 Fb	1.155 10 En
Agromán	177	177	168,48	279 27 En	110 16 Fb
Aguas de Barcelona	2.465	0	105,04	2.540 5 En	2.385 10 En
Algodonera	1.075	-20	1,70	1.350 3 En	1.000 30 En
Amper	761	12	64,23	865 15 Fb	620 10 En
Anaya	3.150	-30	0,20	3.600 5 En	3.000 10 En
Argentaria	3.885	-40	224,85	4.770 3 En	3.860 13 Mz
Argón	5.000	17 Dc	-		
Asland	1.630	30	5,72	1.895 27 En	1.555 8 Mz
Asturiana de Zinc	1.115	30	55,20	1.570 25 En	1.035 8 Mz
Aumar	1.250	0	227,54	1.365 7 Fb	1.200 10 En
Auxiliar FF.CC. CAF	4.490	-95	1,07	7.100 2 En	4.110 13 Mz
Azcoyen	7.390	0	0,22	8.600 4 En	7.210 9 Mz
Azucarera	3.220	-70	3,95	3.650 16 En	3.150 6 Mz
Bami	336	3	14,60	385 5 En	319 10 Mz
Bankinter	9.820	20	65,13	11.000 3 En	9.670 9 Mz
Barclays	0	13 Oc	-		
Bayer Ag.	27.310	27 Fb	-	27.310 27 Fb	27.000 2 En
Bco. Atlántico	2.965	-5	0,21	3.030 2 Mz	2.960 13 Mz
Bco. Bilbao Vizcaya	3.165	-10	894,63	3.545 14 Fb	3.130 12 En
Bco. Central Hispano	2.875	-75	144,82	3.105 4 En	2.795 24 En
Bco. de Alicante	5.100	-10	4,00	5.270 27 En	5.100 13 Mz
Bco. de Andalucía	13.890	190	2,87	14.650 2 En	13.700 10 Mz
Bco. de Castilla	51.320	0	0,02	51.500 23 Fb	49.900 2 En
Bco. de Fomento	1.175	-45	0,97	1.350 17 En	1.175 13 Mz
Bco. de Galicia	10.750	30	0,02	10.800 10 Fb	10.400 2 En
Bco. de Valencia	1.485	5	9,97	1.520 31 En	1.450 11 En
Bco. Español de Crédito	829	8	309,97	934 3 En	802 10 Mz
Bco. Exterior	3.680	-30	49,00	4.230 3 En	3.680 10 Mz
Bco. Guipuzcoano	3.200	25	1,25	3.300 13 Mz	3.100 20 En
Bco. Herrero	3.980	20	0,76	4.000 10 Fb	3.750 24 En
Bco. Pastor	5.550	-10	4,41	6.090 2 En	5.490 9 Mz
Bco. Popular	16.400	160	130,71	16.940 15 Fb	15.300 9 En
Bco. Santander	4.245	5	248,97	5.090 4 En	4.140 9 Mz
Bco. Vasconia	3.950	50	0,04	4.050 6 Fb	3.700 11 En
Bco. Vitoria	1.400	-30	0,76	1.950 9 En	1.400 13 Mz
Bco. Zaragozano	1.830	15	7,87	1.990 3 En	1.805 20 En
Campofrío	5.950	-50	0,15	7.140 5 En	5.900 8 Mz
Carburos Metálicos	4.785	-10	0,34	4.890 3 Mz	4.700 16 En
Cepsa	3.250	-20	3,34	3.450 9 Fb	3.180 12 En
Citroen	5.500	10 Mz	-	6.200 17 En	5.000 24 Fb
Cofir	390	2	30,05	429 6 Fb	388 10 Mz
Commerzbank	25.000	9 Mz	-	28.000 6 Mz	24.500 12 En
Continente	2.535	-45	30,73	2.800 6 Fb	2.400 10 En
Corp. Banesto	1.625	-5	0,32	1.800 8 Mz	1.500 9 En
Corp. Financiera Alba	5.490	-40	13,38	5.900 2 Mz	5.150 12 En
Corp. Mapfre	4.950	0	92,60	5.510 5 En	4.610 9 Mz
Cortefiel	3.600	-50	39,05	4.000 4 En	3.430 23 En
Cristalería	5.810	-60	3,98	7.100 3 En	5.700 8 Mz
Cubiertas y MZOV	6.600	120	16,68	9.400 3 En	6.180 9 Mz
Dimetal	440	15	1,62	489 16 En	415 9 En
Dragados	1.530	-30	146,60	1.980 4 En	1.510 9 Mz
E.R. de Zaragoza	2.210	-20	17,67	2.640 3 En	2.150 10 Mz
Ebro-Agrícolas	1.255	5	4,66	1.480 3 En	1.230 10 Mz
El Aguila	1.035	-15	3,01	1.195 14 Fb	1.000 10 En
Electra de Viesgo	2.050	0	5,23	2.250 24 Fb	2.000 10 Mz
Ence	3.215	-35	29,19	3.600 15 Fb	2.850 10 En
Endesa	5.200	-20	305,50	5.750 10 Fb	4.910 10 En
Enher B	2.000	25	1,13	2.335 18 En	1.900 10 Mz
Eppicsa	106	-1	8,01	142 18 En	86 10 En
Ercros	138	0	93,13	162 9 Fb	124 10 En
Esp. del Zinc	730	-10	1,04	945 26 En	711 10 En
Europistas	1.015	0	25,40	1.070 3 En	1.000 9 Mz
Fecsa	611	-4	329,99	706 3 En	589 8 Mz
Filo	969	19	12,19	1.105 9 En	850 9 Mz
Financiera y Minera	1.360	10 Mz	-	1.640 4 En	1.340 27 Fb
Finanzauto	660	5	4,75	780 9 Fb	605 8 Mz
Fomento. Constr. y C.	9.750	160	46,05	13.350 4 En	9.220 10 Mz
Fosforera	723	-37	49,90	917 4 En	717 7 Mz
G. Duro Felguera	458	8	25,52	638 2 En	395 8 Mz
Gas Natural SDG	10.780	-80	40,77	11.880 3 Mz	10.270 24 En
Gas y Electricidad	5.280	-20	4,52	5.650 3 En	5.030 9 Mz
Gral. de Inversiones	440	0	2,30	470 4 En	425 6 Mz
Hidrocantábrico	3.200	-50	932,74	3.620 3 En	3.080 24 En
Hidruña	0	13 Oc	-		
Hisalba	1.370	-10	1,95	1.700 3 En	1.310 10 Mz
Hispano-Suiza	200	4	0,03	231 3 En	172 1 Fb
Huarte	1.075	-5	323,69	1.340 25 En	1.030 10 Mz
Iberdrola	737	11	4.176,58	827 2 En	700 9 Mz
Industrias del Besós	1.395	6 Mz	-	1.445 3 Mz	1.000 2 Mz
Inmobiliaria Urbis	583	-13	108,41	630 4 En	550 9 En
Koipe	6.800	0	0,00	7.110 2 En	5.930 2 Fb
Lain	152	1	57,66	202 3 En	150 8 Mz
Metrovacesa	3.510	-50	13,02	4.300 4 En	3.420 10 Mz
Nicolás Correa	435	9 Mz	-	510 4 En	425 12 En
Nissan	0	13 Oc	-		
Nueva Montaña	151	0	38,05	198 4 En	144 8 Mz
Ocp Constr.	3.000	-200	10,38	3.400 3 En	2.860 2 Mz
Papelera	144	5	31,16	160 16 En	125 10 En
Prima Imobiliaria	159	-1	112,87	196 18 En	82 2 En
Prosegur	2.290	-5	0,61	2.550 3 En	2.110 2 Fb
Pryca	1.875	-40	62,06	2.100 3 Fb	1.860 24 En
Puleva	365	-35	55,12	579 16 En	340 8 Mz
Radiotrónica	1.360	-20	2,54	1.725 22 Fb	1.265 10 En
Repsol	3.575	-20	710,68	3.930 7 Fb	3.475 10 En
Saltos del Nansa	6.480	-20	0,23	7.030 3 En	6.100 13 Mz
Sanson	20.010	2 Sp	-		
Sarrió Papelera	540	-15	68,30	587 7 Mz	430 10 En
Sevillana	540	0	146,16	622 2 En	511 23 En
Sniace	259	-1	81,01	285 1 Mz	208 10 En
Sotogrande	285	7	65,84	372 4 En	267 10 Mz
Tabacalera	3.820	-5	36,50	4.090 10 Fb	3.500 8 Mz
Tafisa	1.210	35	0,65	1.390 5 En	1.155 8 Mz
Telefónica	1.525	0	4.188,75	1.720 6 Fb	1.470 13 En
Tubacex	105	3	296,34	131 4 En	101 9 Mz
Uniland	5.500	100	1,92	6.340 2 En	5.150 1 Mz
Unión Fenosa	478	3	473,01	553 2 En	450 8 Mz
Unipapel	3.100	0	2,99	3.350 15 Fb	2.850 13 En
Uralita	1.145	-45	218,65	1.315 4 En	1.115 21 Fb
Urbas	139	-2	33,63	181 4 En	130 27 Fb
Valderrivas	7.890	-300	2,59	9.750 4 En	7.500 9 Mz
Valen. de Cementos	1.555	-5	25,00	1.750 17 En	1.545 10 Mz
Vallehermoso	1.740	15	79,13	2.320 3 En	1.665 9 Mz
Vidrala	4.650	-45	3,13	5.000 7 Mz	4.000 5 En
Viscofán	1.585	45	132,44	2.100 6 Fb	1.445 10 Mz
Volkswagen	32.500	3 Mz	-	33.500 9 En	32.000 9 Fb
Zabálburu	2.015	5	9,00	2.350 27 En	1.995 10 Mz
Zardoya	11.490	290	2,77	13.680 4 En	11.000 8 Mz

SALAS PUBLICIDAD
Paloma,13 Tefs: 22 34 74 / 88 - Fax: 22 67 20
CIUDAD REAL

LA AGENCIA

PRENSA - RADIO - DISEÑO - AUTOBUSES - MARQUESINAS
DE CIUDAD Y RENFE - VALLAS - BARANDILLAS - B.O.E Y
B.O.P - BUZONEO - FOLLETOS - REVISTAS

CAMPAÑAS - EDICTOS - CUÑAS - PROGRAMAS
CARTELERIA - LUMINOSOS - LOGOTIPOS - ROTULACION
ANUNCIOS POR PALABRAS - PATROCINIOS - ESQUELAS

M.C.D.2022

RENTA VARIABLE

Alimentación

NOM	TITULO	BOLSA	CIERRE	DIF.	MAX.	MIN.
1.000	Aceprosa	Ma	58,00	9 Mz	58,00 En	45,00 En
1.000	Bodegas y Bebidas	Ma	390,00	30 Sp	0,00	0,00
1.000	Bodegas y Bebidas	Bi	390,00	30 Sp	0,00	0,00
1.000	Damm N.	Ba	610,00	24 Fb	610,00 Fb	590,00 Fb
500	El Turia	Va	79,00	10 Mz	0,00	0,00 Mz
500	Filipinas	Ba	1.200,00	14 Nv	0,00	0,00
500	Garavilla	Ma	280,00	7 Mz	300,00 En	280,00 Mz
500	Garavilla	Bi	260,00	-60,00	0,00	0,00 Mz
1.000	Natra	Va	75,00	27 Sp	0,00	0,00
250	Omsa	Ma	225,00	10 Mz	250,00 En	225,00 Mz
250	Pascual Hermanos	Ma	372,00	0,00	468,00 En	83,00 Mz
1.000	S.E.D.A.	Ma	582,00	-3,00	592,00 Fb	570,00 Mz
3.000	San Miguel	Ma	1.460,00	9 Mz	1.460,00 Mz	1.420,00 En

Automóviles

NOM	TITULO	BOLSA	CIERRE	DIF.	MAX.	MIN.
500	Bendibérica	Ma	320,00	20 En	320,00 En	320,00 En
1.000	Fasa Renault	Ma	400,00	0,00	500,00 En	365,00 Fb
500	Santana	Ba	9,00	7 Oc	0,00	0,00
500	Santana	Ma	9,00	6 Oc	0,00	0,00

Bancos comerciales

NOM	TITULO	BOLSA	CIERRE	DIF.	MAX.	MIN.
75	B.N.P España	Ma	96,00	7 Mz	100,00 En	96,00 Fb
75	B.N.P.España	Bi	91,00	9 Mz	0,00	0,00 Mz
1.000	Bca. Catalana	Ba	40,00	-960,00	12.200,00 En	45,00 En
1.500	Credit Lyonnais	Ma	166,66	3 Mz	255,00 En	250,00 Mz
1.000	Mapfre-C-	Ma	300,00	0,00	300,00 En	300,00 En
500	Sindibank	Ma	490,00	15 Nv	0,00	0,00

Bancos industriales

NOM	TITULO	BOLSA	CIERRE	DIF.	MAX.	MIN.
2.250	Bandesco	Ma	202,22	10 Mz	470,00 En	455,00 Mz
1.000	Bankoa	Bi	160,00	9 Mz	160,00 En	0,00 Mz

Cinematografía

NOM	TITULO	BOLSA	CIERRE	DIF.	MAX.	MIN.
1.000	Eguaras	Ba	71,00	23 Fb	0,00-	0,00

Comercio

NOM	TITULO	BOLSA	CIERRE	DIF.	MAX.	MIN.
1.000	Indo Internacional	Ma	490,00	9 Fb	490,00 En	490,00 En
1.000	Indo Internacional	Ba	4.900,00	12 En	4.990,00 En	4.900,00 En
500	T. Filipinas	Ma	242,00	30 Nv	0,00	0,00

Construcción

NOM	TITULO	BOLSA	CIERRE	DIF.	MAX.	MIN.
1.000	Ahorro Familiar	Ma	130,00	10 Mz	131,00 En	130,00 En
500	Asland Cataluña	Va	200,00	22 Jl	0,00	0,00
500	Asland Cataluña	Ba	975,00	3 Mz	980,00 Fb	950,00 En
470	Brunara	Va	365,00	5 En	0,00	0,00 En
675	C.P. Lemona	Bi	650,00	8 Mz	0,00	0,00 Mz
500	Cem. Portland	Ma	982,00	27 Dc	0,00	0,00
500	Cementos Molins	Ba	550,00	15 Nv	0,00	0,00
500	El Encinar	Ma	650,00	12 Nv	0,00	0,00
1.000	Inm. Del Sur	Ma	567,00	9 Mz	590,00 Fb	555,00 En
250	Leisa	Ma	170,00	10 Mz	186,00 Fb	170,00 Mz
250	Leisa	Ba	475,00	30 En	475,00 En	475,00 En
500	Novoplaya B	Va	435,00	15,00	0,00	0,00 Mz
500	Obrascón	Ma	394,00	30 Sp	0,00	0,00
500	Renfila	Ma	132,00	9 Mz	135,00 En	132,00 Fb
500	Rocalla	Ba	550,00	30 En	550,00 En	550,00 En
1.000	Zabálburu	Ma	227,50	17 En	258,00 En	220,00 En

Inversión mobiliaria

NOM	TITULO	BOLSA	CIERRE	DIF.	MAX.	MIN.
500	A & G Renta	Ma	130,75	10 Mz	131,00 Fb	129,50 En
1.000	Ahorro burs.	Ba	107,00	14 Jn	0,00	0,00
500	Bansaliber	Ma	860,00	10 Mz	972,00 En	845,00 Mz
500	Barcino	Ma	632,00	1 Mz	179,00 En	158,00 Mz
500	Bexcartera	Ma	220,00	10 Mz	220,00 En	220,00 En
1.000	Bolshispania	Ma	141,00	10 Mz	150,00 En	141,00 Mz
250	Carmosa	Ma	930,00	10 Mz	2.098,00 En	930,00 Mz
1.000	Cartasa	Ma	75,00	12 Ag	0,00	0,00
1.000	Cartemar	Ma	13,00	7 Mz	13,00 En	13,00 En
500	Cartinbao	Ma	452,75	23 Jn	0,00	0,00
250	Ceivasa	Ma	1.130,00	10 Mz	2.427,00 En	1.130,00 Mz
500	Dar	Ma	152,00	28 Fb	152,00 Fb	152,00 Fb
500	Española de Inv.	Ma	167,00	30 Jn	0,00	0,00
250	Fibansa	Ma	900,00	10 Mz	1.908,00 En	882,00 Fb
1.000	Finsa	Ma	883,00	10 Mz	914,00 En	883,00 Mz
500	Fiponsa	Ma	730,00	10 Mz	775,00 Fb	730,00 Mz
1.000	Ibida	Ma	100,00	0,00	100,00 Mz	100,00 Mz
1.000	Inburesa	Ma	48,50	0,50	51,00 En	42,75 En
600	Intra	Ma	2,75	-0,25	4,50 Fb	2,75 Mz
600	Intra	Ba	7,00	6 Mz	12,00 Mz	7,00 Mz
600	Intra	Bi	1,00	5 En	0,00	0,00 En
500	Inv. Herrero	Ma	660,00	0,00	660,00 Mz	623,00 En
500	Inv. Leal	Ma	106,00	30 Dc	0,00	0,00
1.000	Inverpastor	Ma	183,00	10 Mz	185,00 Fb	181,00 En
1.000	Inverzeta	Ma	140,00	0,00	145,00 En	125,00 En
500	Inves-Leasing	Ba	755,00	25 Oc	0,00	0,00
5.000	Mapfre Inmuebles	Ma	191,00	0,00	191,00 En	191,00 En
250	Norvasa	Ma	715,00	10 Mz	1.072,00 En	714,85 Fb
1.000	Olarbi	Ma	87,00	4,00	87,00 Mz	87,00 Mz
1.000	Rentinver	Ma	206,00	9,00	208,50 Fb	205,00 En
1.000	Unión Eur. de Inv.	Ma	427,00	10 Mz	465,00 En	427,00 Mz
1.000	Vaimesa	Ma	70,00	0,00	70,00 Mz	70,00 Mz
500	Valen. de Negocios	Va	300,00	5 En	0,00	0,00 En
500	Valenciana Valores	Ma	154,00	10 Mz	154,00 Mz	132,00 En
1.000	Valibesa	Ba	74,00	17 Nv	0,00	0,00
1.000	Viscasa	Ma	52,00	9 Mz	52,00 En	52,00 En

Mineras

NOM	TITULO	BOLSA	CIERRE	DIF.	MAX.	MIN.
500	H. Coto Cortés	Ma	680,00	2 Mz	825,00 En	523,00 En

Navegación y pesca

NOM	TITULO	BOLSA	CIERRE	DIF.	MAX.	MIN.
500	Pebsa	Ma	1,37	-0,12	6,25 En	1,37 Mz
500	Trasmediterránea	Ma	1.400,00	6 Fb	1.600,00 En	1.400,00 Fb
500	Trasmediterránea	Ba	858,00	17 Nv	0,00	0,00

Papeleras

NOM	TITULO	BOLSA	CIERRE	DIF.	MAX.	MIN.
1.000	Papelera Navarra	Ma	99,00	9,00	99,00 Fb	70,00 En
1.000	Roberto Zubiri	Ma	60,00	10 Mz	60,00 Fb	60,00 Fb

Químicas y textiles

NOM	TITULO	BOLSA	CIERRE	DIF.	MAX.	MIN.
1.000	E. Oxígeno	Ma	600,00	3 Fb	600,00 Fb	600,00 Fb
500	Faes	Bi	870,00	4 En	960,00 En	0,00 En
500	Gassol	Ma	105,00	8 Mz	105,00 En	105,00 En
1.000	Liwe Española	Ma	60,00	2 Mz	60,00 En	60,00 En
500	Nicas	Ma	27,59	23 Fb	89,00 Fb	89,00 Fb

Siderometalúrgicas

NOM	TITULO	BOLSA	CIERRE	DIF.	MAX.	MIN.
250	Acenor	Ba	6,75	27 En	0,00	0,00
250	Acenor	Ma	6,50	18 Fb	0,00	0,00
500	Ceselsa-Inisel	Ma	276,00	24 Fb	306,00 Fb	276,00 Fb
500	Cobra	Ma	210,00	0,00	225,00 Fb	195,00 Fb
1.000	Control Aplic.	Ma	135,00	24 Ag	0,00	0,00
500	Corp. Ucem	Bi	14,00	11 En	0,00	0,00 En
500	Elecnor	Ma	560,00	12 En	570,00 En	560,00 En
1.000	Ibérica del Frío	Ma	300,00	22 Fb	300,00 En	300,00 En
250	Interclisa	Ma	1.792,00	19 En	448,00 En	448,00 En
500	Lingotes	Ma	333,00	-1,00	370,00 En	333,00 Mz
1.000	Moulinex	Ma	400,00	31 En	400,00 En	340,00 En
1.000	Tycsa	Ba	790,00	1 Fb	790,00 Fb	790,00 Fb

Telefonía y radio

NOM	TITULO	BOLSA	CIERRE	DIF.	MAX.	MIN.
500	Est. Subterráneos	Ma	447,00	2 Nv	0,00	0,00
750	Iberpistas	Ma	606,66	9 Mz	614,66 En	430,00 En
1.000	Saba	Ma	1.020,00	6 Mz	1.050,00 En	1.010,00 En

Transportes

NOM	TITULO	BOLSA	CIERRE	DIF.	MAX.	MIN.
1.000	Transfesa	Ma	102,00	0,00	103,00 Fb	85,00 En

Varios

NOM	TITULO	BOLSA	CIERRE	DIF.	MAX.	MIN.
1.000	Naarden	Ma	239,00	13 Mz	255,00 En	248,00 Mz
1.000	Vidriera Leonesa	Ma	63,00	20 Fb	63,00 En	63,00 En
1.000	Xey	Ma	150,00	4 En	150,00 En	150,00 En

FONDOS DE INVERSION

Mercado monetario

Nombre	Valor Actual	Variación	Rentabilidad
A. B. Dinerplus	170.721,20	31,12	1,25 %
B. I. Multidinero	154.693,44	27,64	1,31 %
B. K. Dinero	143.960,89	28,28	1,35 %
B. K. Fondo Monetar.	202.597,42	-64,53	1,15 %
BBV Dinero	224.182,54	56,43	1,34 %
BSN Dinero	209.772,10	41,74	1,45 %
Cavaldiner	186.619,71	102,28	1,31 %
Centrofondo 1	138.943,24	88,62	1,38 %
Citimoney	158.423,24	28,87	1,25 %
Cuenta Fiscal	140.683,53	24,61	1,21 %
Cuenta Fiscal I	139.141,77	24,60	1,23 %
DB Diner FIAMM	140.122,20	26,87	1,34 %
Dineractivo	175.857,86	89,21	1,29 %
Dineratlántico	178.761,78	61,71	1,32 %
Dinerburgos	135.053,74	73,94	1,29 %
Dinercoop	270.714,48	134.243,03	100,81 %
Dinerkoa	133.083,65	2,00	1,16 %
Dinernavarra	152.870,29	86,14	1,32 %
Eurovalor III	187.402,69	112,74	1,46 %
Fibanc-Fondiner	267.840,00	143,00	1,27 %
Foncaixa 6	100.000,00	0,00	0,00 %
Fondbarclays Din.	132.192,48	89,08	1,30 %
Fondcomercio	150.084,99	86,46	1,35 %
Fondimo	210.096,28	132,30	1,40 %
Fondmadrid	188.361,78	108,54	1,28 %
Fondmapfre Dinero	158.656,07	10,51	1,24 %
Fondpostal Moneta.	215.930,18	100,04	1,23 %

Inversión mobiliaria

Nombre	Valor Actual	Variación	Rentabilidad
B. I. Multifondo	1.569,19	3,39	0,12 %
B. K. Fondo Fijo	2.190,47	1,14	-0,24 %
Banmadrid Renta	1.332,10	-0,05	0,36 %
BBV Ahorro	1.247,91	-0,59	0,48 %
BBV Indice	103,20	-1,57	-5,23 %
BBV Interés	1.229,00	0,19	1,15 %
BBV Rendimiento	115,01	-0,95	-5,52 %
BBV Renta	1.950,66	0,45	1,29 %
BBV Renta 91	1.291,21	0,30	1,33 %
Bex Renta	1.795,21	0,57	0,92 %
BSN Renta Fija	1.797,96	9,28	0,24 %
Centrofondo 2	1.343,87	0,11	0,88 %
Citifondo R.Fija	1.470,39	2,51	0,13 %
Cta. fiscal oro III	127.645,33	22,80	0,95 %
Eurovalor II	644,76	0,30	0,39 %
Fonbanesto	1.757,92	3,36	0,97 %
Fonbanzano	1.895,67	0,27	1,05 %
Foncaixa 10	1.707,15	0,89	1,09 %
Foncaixa 11	1.773,71	1,03	1,24 %
Foncaixa 2	2.384,23	1,25	1,08 %
Foncaixa 4	2.061,21	1,00	1,01 %
Foncaixa 7	1.830,09	1,17	1,38 %
Foncaixa 9	1.667,92	0,81	0,96 %
Fondbarclays I	1.805,25	2,21	0,39 %
Fondespaña I	1.597,64	0,64	1,10 %
Fondnatwest	1.421,51	0,93	0,64 %
Fondoatlántico	1.997,61	-3,62	0,62 %
Fondpostal	2.249,70	0,81	1,09 %
Fondsander	1.480,71	0,00	0,00 %
Fonsegur	1.801,44	9,54	0,49 %

Fondtesoro

Nombre	Valor Actual	Variación	Rentabilidad
A. B. Fondtesoro	1.521,24	-0,31	0,75 %
Ahorro Corp. Cuenta	156.399,06	96,09	1,40 %
Ahorro Corp. Deuda	1.493,32	0,22	0,93 %
BBV Activos	154.996,48	29,89	1,21 %
BBV Deuda Fim.	15.134,63	16,13	0,30 %
BM Fondtesoro	1.243,21	0,10	1,05 %
BSN Tesorería	133.316,88	22,14	1,32 %
Dinermadrid	155.841,55	93,40	1,35 %
Fondeuda Ahorro	15.791,45	-20,84	0,27 %
Fondeuda Efectivo	167.999,18	33,16	1,35 %

BANCO DE ESPAÑA

CAN.	DIVISA	COMP.	VEND.
	Chelín austriaco	13,044	13,070
	Corona danesa	22,864	22,910
	Corona noruega	20,612	20,654
	Corona sueca	18,036	18,072
	Dólar australiano	96,729	96,923
	Dólar canadiense	92,507	92,693
	Dólar neozelandés	83,918	84,086
	Dólar USA	130,065	130,325
100	Dracmas	56,698	56,812
	ECU	168,342	168,680
100	Escudos portugueses	87,175	87,349
	Florín holandés	81,853	82,017
	Franco francés	25,796	25,848
	Franco suizo	109,898	110,118
100	Francos belgas	443,945	444,833
	Libra esterlina	207,974	208,390
	Libra irlandesa	207,479	207,895
100	Liras italianas	7,777	7,793
	Marco alemán	91,821	92,005
	Marco finlandés	29,523	29,583
100	Yenes japoneses	142,117	142,401

BOLSAS INTERNACIONALES

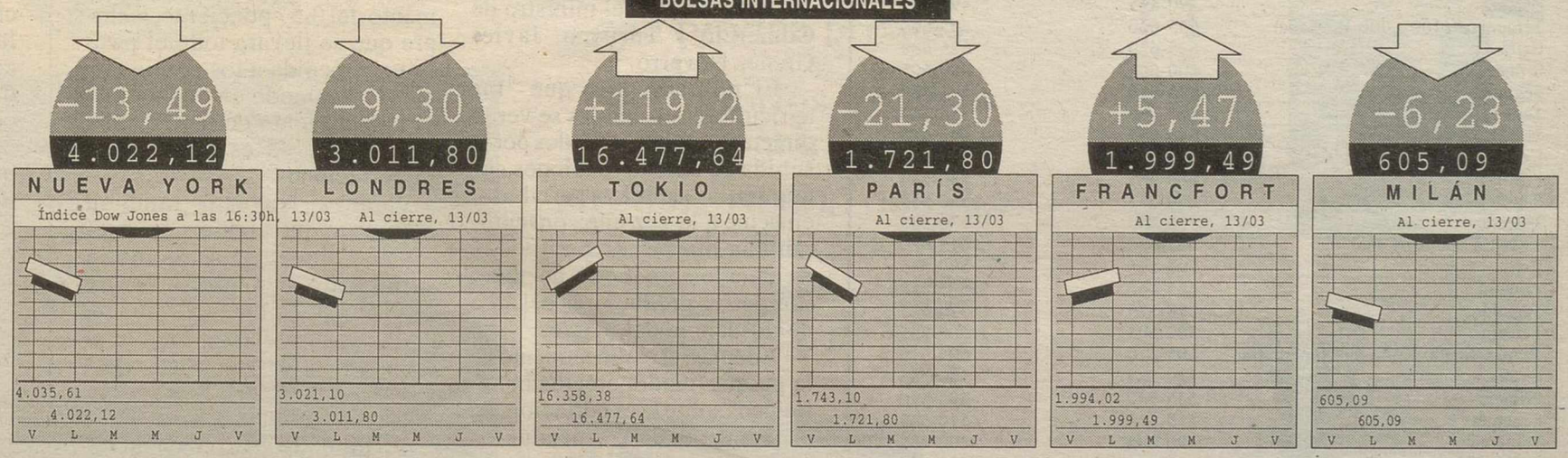

Sr. Empresario:

¿ Sabía usted que un 81% de los lectores de LA TRIBUNA de Ciudad Real tiene estudios universitarios, frente a sólo un 58% de los del resto de los periódicos que se venden en la provincia de Ciudad Real ?.

¡¡ Ahora ya sabe dónde encontrar ese lector que tanto le interesa !!

(Según estudio de Eco-consulting encargado por LA TRIBUNA).

M.C.D.2022

COAG exigirá hoy en Toulouse, donde se celebra un Consejo de Ministros de Agricultura de la UE, inversiones que resuelvan las carencias hídricas

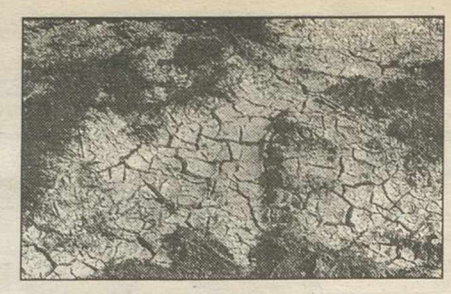

Según la Unión de Agricultores y Ganaderos de Andalucía

Castilla-La Mancha perdió 88.600 millones por la sequía

Las pérdidas por sequía en Castilla-La Mancha ascienden a 88.600 millones de pesetas, según la Unión de Agricultores y Ganaderos de Andalucía (UAGA), cifra que sumada a las pérdidas en las autonomías de Andalucía, Canarias, Extremadura, Murcia y Valencia supone un total de 600.000 millones.

Efe Sevilla/Toledo

Andalucía fue la Comunidad Autónoma que sufrió mayores pérdidas, con 234.000 millones de pesetas, seguida de Murcia (200.000), Castilla-La Mancha (88.600), Valencia (88.116), Extremadura (40.269) y Canarias (20.000).

En una nota de UAGA-Andalucía se destaca que las pérdidas en la renta de las familias titulares de explotaciones agrarias han puesto en peligro la continuidad en la actividad agrícola o ganadera, así como su permanencia en el medio rural.

Por su parte, el coordinador de COAG, Eduardo Navarro, encabezará hoy una delegación de medio centenar de responsables de esta organización que se manifestarán en la ciudad francesa de Toulouse, donde se celebrará un Consejo de Ministros de Agricultura de la UE, para exigir inversiones estructurales que resuelvan las carencias hídricas. Navarro entregará a los ministros comunitarios, que se reunirán para analizar la ordenación rural y agrícola, un documento en el que se recogen propuestas la mejora en la gestión de los recursos hídricos a través de medidas ahorrativas y un plan de regadíos.

El campo padece la sequía.

Lonja de Lérida

PRECIOS INDICATIVOS Semana 10 (10-Febrero-95)

	Pts/Kgr canal	Semana anterior
VACUNO		
Terneros de 200 a 240 Kgr/canal	635-640	635-640
Extra	595-600	595-600
Primera	560-570	566-570
Segunda	540-545	540-545
Tercera	520-525	520-525
de 241 a 280 Kgr/Canal Superextra	620-625	620-625
Extra	585-590	585-590
Primera	560-565	560-565
Segunda	535-540	535-540
Tercera	515-520	515-520
Añojos de 281 a 320 Kgr/Canal	605-610	605-610
Extra	570-575	570-575
Primera	535-540	535-540
Segunda	515-520	515-520
Tercera	500-505	500-505
de 321 a 370 Kg/Canal Superextra	600-605	600-605
Extra	560-565	560-565
Primera	530-535	530-535
Segunda	510-515	510-515
Tercera	490-495	490-495
Terneras de 180 a 220 Kg/Canal	655-660	655-660
Extra	625-630	625-630
Primera	600-605	600-605
Segunda	575-580	575-580
Tercera	555-560	555-560
de 221 a 260 Kg/Canal	640-645	640-645
Extra	605-610	605-610
Primera	580-585	580-585
Segunda	550-555	550-555
Tercera	530-535	530-535
de 261 a 300 Kg/Canal	615-620	615-620
Extra	590-595	590-595
Primera	545-550	545-550
Segunda	520-525	520-525
Tercera	500-505	500-505
de más de 300 Kg/Canal Superextra	605-610	605-610
Extra	580-585	580-585
Primera	535-540	535-540
Segunda	510-515	510-515
Tercera	490-495	490-495
Vacas Superextra	480-485	480-485
Extra	450-455	450-455
Primera	420-425	420-425
Segunda	320-325	320-325
Tercera	290-295	290-295
Industrial	265-270	265-270
PORCINO		
Cerdo selecto	192-193	176-177
Cerdo de Lleida	190-191	174-175
Cerdo graso	188-189	172-173
Lechón de lleida, 15 Kg Pts/Unidad	6.700	6.700
OVINO		
Corderos de 22,5 a 25 kilos	360-365	360-365
Corderos de 25,5 a 30 kilos	330-335	330-335

Gómez Navarro cree positiva la devaluación de la peseta para el sector agroalimentario

Efeagro

El sector agroalimentario se verá beneficiado de los efectos del realineamiento de la peseta frente al marco, ya que provocará un aumento de las rentas agrícolas españolas, potenciará las exportaciones y la repercusión de la depreciación de la divisa en el Indice de Precios al Consumo (IPC) no será acusada, informó ayer el ministro de Comercio y Turismo, Javier Gómez Navarro.

El ministro dijo que "los agricultores españoles se verán directamente beneficiados por la subida de las subvenciones comunitarias", que son percibidas en ecus, a la vez que conseguirán una mayor competitividad frente a los productos de aquellos países productores del área de influencia del marco.

Además, el realineamiento de la peseta "tendrá efectos beneficiosos sobre la exportación, en especial de productos hortofrutícolas, de las que el mercado alemán tiene un importante peso específico".

Recordó que las importaciones nominadas en marcos alemanes no superan el 17 por ciento del conjunto de este apartado, mientras que cerca del 23 por ciento están nominadas en dólares, "concentrándose en esta última moneda las importaciones más inelásticas al precio, como pueden ser los cereales, piensos, tabaco, café o cacao".

Aclaró que junto al abaratamiento de las importaciones de países del área dólar se producirá una sustitución de los productos demandados en marcos aunque este deslizamiento de las entradas es díficil de cuantificar.

En relación al IPC, dijo que las repercusiones máximas de la devaluación de la peseta -cifrada en un tres por ciento de promedio- se situaría en un incremento del 0,57 por ciento, siempre que se llevara todo el peso de esta medida a los precios finales y teniendo en cuenta que el 19 por ciento de la demanda final española es fruto de la importaciones.

Gómez Navarro también, manifestó que algunos productos agroalimentarios, como la carne o los lácteos, se verían afectados por la nueva cotización de la peseta frente al marco, al igual que otros que están regulados a través de la Política Agrícola Común.

El ministro cifró en un incremento del 2,3 por ciento la subida del consumo privado en España, en un 0,5 por ciento el gasto público, en un 10,3 por ciento el apartado de exportaciones y en un 9,1 por ciento el de importaciones para 1995.

Explicó que el déficit comercial previsto subirá hasta los 2,830 billones de pesetas, un 11 por ciento más que en 1994, debido a las importaciones de productos intermedios.

Las ventas de vino de Rioja finalizan con un precio superior a otras campañas

Efeagro

Las ventas del "Rioja" de la cosecha 1994 "están prácticamente acabadas", en lo referente a operación desde agricultores y cooperativas a bodegas, y los precios han sido "mucho más elevados que en anteriores campañas", según datos facilitados ayer por la Consejería de Agricultura.

El jefe de la Sección de Estadística de la Consejería de Agricultura, Tomás Molina, señaló que, según los datos de los que dispone, "las ventas nunca habían terminado tan pronto, pues lo que, por ejemplo, en la campaña de 1993 se vendió en mayo, este año se ha vendido en febrero".

Precios más elevados

A las cooperativas y agricultores, según sus datos, les quedaban por vender unos ocho millones de litros de vino, en teoría, operaciones que tienen previsto realizar con sus clientes directos, dado que a las bodegas, explicó, "tienen todo prácticamente vendido". En lo referente a los precios que han operado en los vinos de la cosecha de 1995, Molina señaló que "han sido mucho más elevados que en la campaña anterior".

El tinto, agregó, llegó a alcanzar un precio record de 3.450 pesetas la cántara en dos operaciones "muy especiales", aunque la media de las operaciones desde agricultor-cooperativa a bodegas se situó entre las 3.300 y 3.400 pesetas la cántara, si bien al principio de la campaña las operaciones comenzaron a 2.500. En rosado, el precio record se alcanzó con una operación pequeña a 3.100 pesetas la cántara; aunque la media de las operaciones realizadas se situó entre las 2.500 y 3.000 pesetas la cántara en esta modalidad de vinos.

Operación especial en blancos

En blancos, al final de la campaña se registró una operación que el jefe de Estadística de la Consejería calificó de especial, ya que se alcanzaron las 2.793 pesetas la cántara, aunque la media de las operaciones en estos vinos ha sido de entre 1.940 y 2.600 pesetas la cántara. Molina añadió que la campaña 1994 de los vinos de "Rioja" se salda con precios ascendentes en todos los sentidos, y que hacen referencia a vino vendido por productores y cooperativas.

M.C.D.2022

El arzobispo de Sevilla, Carlos Amigo, será el oficiante de la boda de Elena de Borbón y Jaime de Marichalar en la Catedral de Sevilla

El gran retablo de la Catedral de Sevilla mide 400 metros cuadrados

La Infanta Elena se casará ante el altar más grande del mundo

El arzobispo de Sevilla, Carlos Amigo, casará a la primera hija de los Reyes de España, la Infanta Elena, con Jaime de Marichalar ante el altar mayor de la Catedral de Sevilla, el más grande del mundo, con 400 metros cuadrados de retablo, situado en el centro del templo hispalense, uno de los tres mayores de la cristiandad.

Efe - Sevilla

Según las crónicas históricas, los diseñadores de esta catedral, en el siglo XV, se propusieron hacer un templo tan grande que sus sucesores les tomaron por locos, por lo que la catedral sevillana se distingue por sus enormes proporciones.

Los paneles de la puerta de entrada de las visitas turísticas muestran el certificado del "Libro Guinness de los Records" que la reconoce como el templo gótico más grande del mundo, de 126,18 por 82,6 metros de planta y 30,48 de altura.

De estilo tardogótico, el altar mayor ante el que celebrará la boda real, recientemente restaurado por el profesor Arquillo, es obra de varios maestros cuyo trabajo se fue sucediendo a lo largo de los años, como Francisco de Salamanca, quien diseño su fabulosa reja entre 1518 y 1529.

Ante este retablo mayor, construido a lo largo de todo un siglo desde que lo inició en 1482 el flamenco Pierre Dancart hasta que lo concluyó Juan Bautista Vázquez en 1564, sólo pueden casarse, según la tradición, miembros de la Familia Real o Grandes de España.

Los temas que aparecen en el retablo narran episodios de la vida de Cristo y de la Virgen, y el conjunto se remata con una viga en la que figura un apostolado a los lados de la Piedad y un Calvario, cuyo Cristo recibe el nombre del Millón y es obra gótica del siglo XV, de emotiva expresividad.

También figuran en el retablo los santos Isidoro, Leandro, Justa y Rufina, que flanquean vistas de Sevilla y de la catedral, mientras que en los extremos se sitúan dos relieves de la creación de Eva y del pecado original, y sobre el sagrario está la Virgen de la sede, escultura gótica fechada en torno a 1260.

El tabernáculo del altar es del orfebre Francisco de Alfaro, quien lo concluyó en 1596 y de cuyos talleres salieron también los dos atriles de plata empleados para el oficio.

Para la boda de Doña Elena, todo el suelo del altar mayor ha sido recubierto de moqueta de color rojo oscuro.

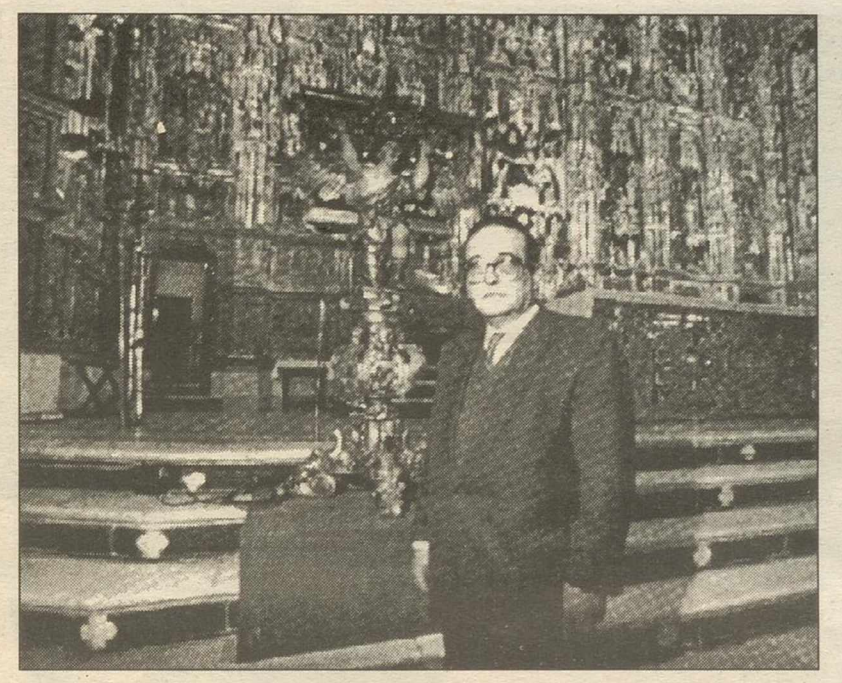

El mayordomo de la Catedral, Francisco Navarro, enseña el altar mayor.

Bach, Haendel y Mozart, estrellas del enlace ante la ausencia de la "Marcha nupcial"

Efe - Madrid

Piezas de Widor, Bach, Vierne y Cabezón y la "Misa de la Coronación" de Mozart acompañarán la boda de la Infanta Elena el próximo 18 de marzo, durante una ceremonia que podrán ver en directo mil millones de personas en todo el mundo, y para la que se han acreditado 700 periodistas.

La Reina Sofía, que ha supervisado en Sevilla el programa musical de la boda, ha elegido para el momento de la Comunión el motete de Mozart "Ave Verum", y para el final de la ceremonia el famoso "Aleluia" del "Mesías", de Haendel. No habrá marcha nupcial, la catedral estará decorada con claveles rojos y blancos y campanillas blancas, y la novia llevará un ramo de "semicaída" o lágrima, con flor chiquitina tipo "bouget", valorado en unas 60.000 pesetas.

El modisto Petro Valverde, diseñador del vestido de la novia, guarda absoluto silencio sobre el modelo, y únicamente se ha filtrado que será "cómodo y nada ostentoso", por deseo personal de doña Elena. El menú del banquete, que "pagará el Rey Juan Carlos de su bolsillo, tendrá calidad, aunque no será de los más caros: unas 3.500 pesetas por cubierto".

¡¡ EDIFICIO ACAPULCO !!

Fantásticos pisos de V.P.O. con piscina privada.

3 dormitorios, 2 baños, garaje y trastero.

DESDE 10.000.000 ptas.
Entrada 500.000 ptas.
15 años de facilidad, con el 7'5 % de interés.

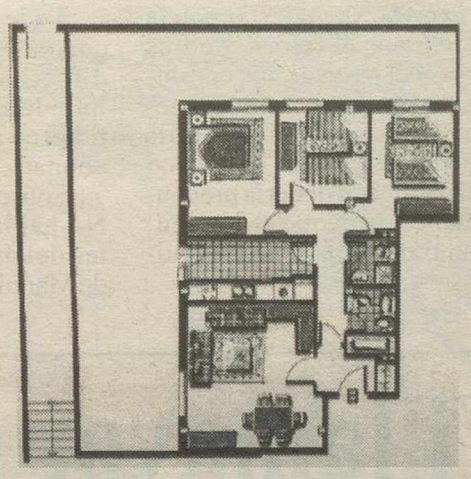

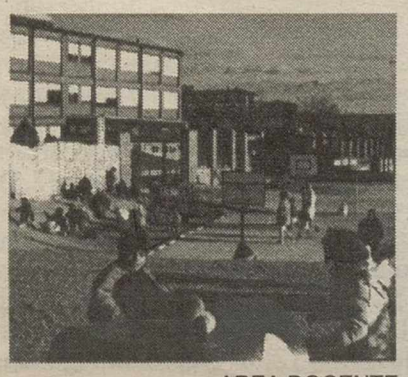

AREA DOCENTE

Información y venta:

GEDECO

Pza. Mayor, 29 1ºD
TEL.: 23 00 70
23 00 71

M.C.D.2022

"El Córdoba ha dado una lección de juego y de fuerza, y hemos demostrado una gran superioridad", señaló su técnico

"Estoy atravesando el peor momento de mi carrera deportiva", dijo el técnico

Fernando Sierra desea que la temporada acabe cuanto antes

El técnico del Manchego, Fernando Sierra, se mostró muy cansado de la temporada y reconoció que estaba atravesando el peor momento de su carrera deportiva. Por otro lado, algunos directivos criticaron duramente su planteamiento táctico durante el partido ante el Córdoba y la situación de algunos jugadores.

Alberto ARANDA

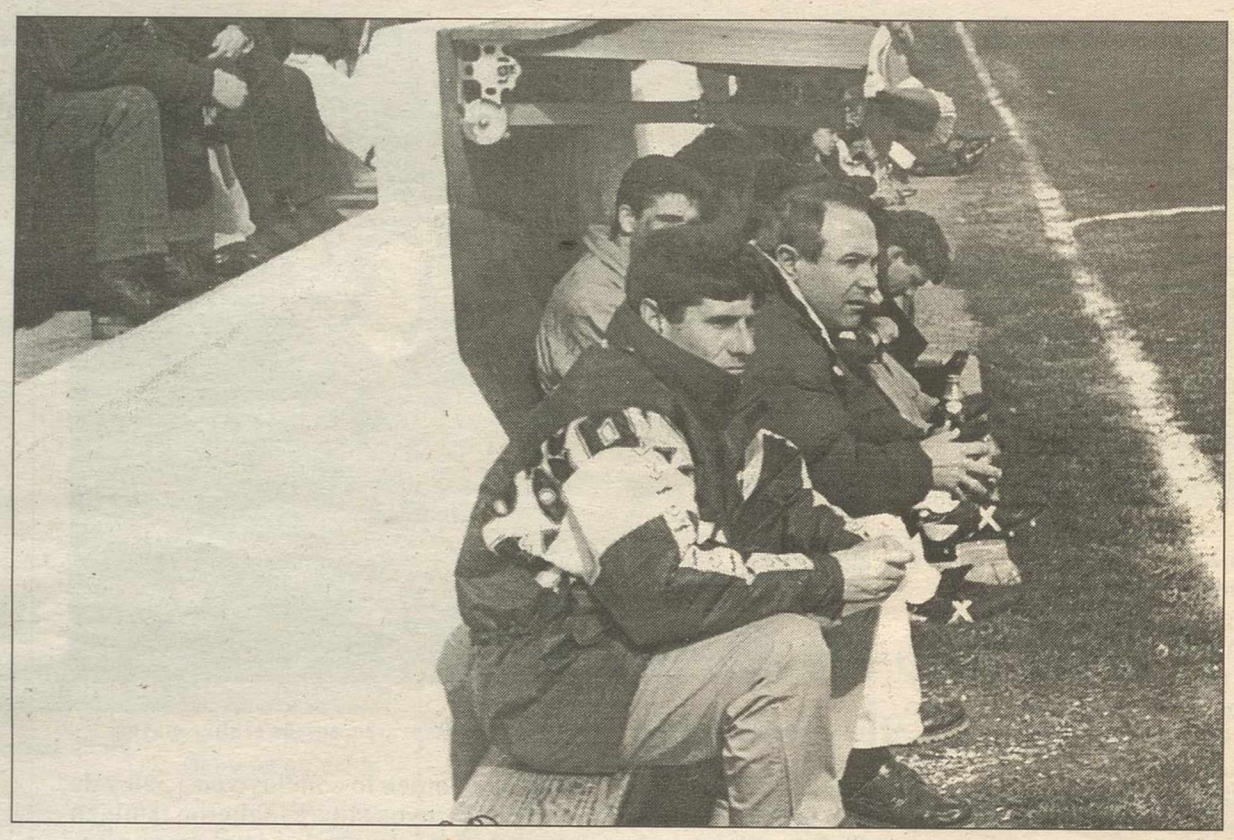

Fernando Sierra no se encuentra demasiado a gusto en el CD Manchego. A.A.

No sentó nada bien la derrota del Manchego ante el Córdoba, sobre todo por lo abultada de la misma. y, en parte, fue achacada al técnico Fernando Sierra, por el planteamiento táctico que llevó a cabo, y la situación de los jugadores.

Este, al final del encuentro, se desmarcó con la siguiente afirmación: "Llevo ya 36 años en ésto y tengo que decir que estoy atravesando el periodo más triste de mi carrera deportiva, y deseo que esto acabe cuanto antes", manifestó a Efe.

Sierra declaró sentirse muy cansado de la temporada que está llevando al frente del Manchego y expresó su malestar con la directiva por el retraso de tres meses en el pago de sus emolumentos. En este sentido, el tesorero del club, José Luis Cañestro, respondió al técnico al señalar que se debería preocupar menos de lo que se le adeuda y más de la marcha del equipo.

El presidente no quiso entrar a valorar el partido y sólo lo calificó de "raro, ya que nos marcaron en el primer minuto y ahí se acabó todo".

Todo apunta a que Sierra no cuenta con ningún apoyo de la directiva y que lo único que impide su destitución es la cantidad económica que habría que abonarle.

Sobre el partido, LA TRIBUNA habló con otros protagonistas del mismo, como es el caso de Manolo Chico que señaló: "La diferencia entre el Córdoba y el Manchego es grande y eso se ha reflejado en el campo". Por último, el técnico mostró su deseo de reestablecer las relaciones con Manolo Navarro.

Crispi, técnico del Córdoba, se expresa así: "Creo que nosotros hemos demostrado el por qué de nuestra clasificación. El Córdoba ha dado una lección de ataque, de juego y de fuerza, y hemos demostrado nuestra gran superioridad. El Manchego ha encontrado la horma de su zapato con nosotros".

Paquito, que vio el partido desde la grada a causa de su lesión, justificó la amplia derrota por el gol tempranero del Córdoba. "Cuando nos marcan el primer gol tan pronto no sabemos reaccionar, luego nos hemos ido arriba y nos han marcado tres goles más. El Córdoba no me ha gustado, sólo dos tres jugadores". Hoy se espera que el delantero reciba el resultado de la resonancia magnética.

Villamayor confirmó su liderato en el subgrupo D de la Tercera Regional

La Tribuna

El Villamayor sigue líder del subgrupo D de la Tercera Regional de fútbol al ganar en el campo del segundo clasificado, Alcolea, por 0-1. Tras disputarse la segunda jornada de la segunda fase, el Villamayor ha ganado trece partidos -valen los resultados cosechados de la primera fase-, y ha perdido sólo tres encuentros.

Los resultados del grupo C fueron los siguientes:

Villanueva Fuente, 0-Cinco Casas, 1; Arenales, 10-Puebla, 0; Albaladejo, 2-Villamanrique, 1; y Villahermosa, 3-Almedina, 2.

La clasificación queda de la siguiente manera:

1º Villamanrique, 15 puntos; 2º Villanueva Fuente, 15; 3º Puebla, 15; 4º Almedina, 15; 5º Cinco Casas, 15; 6º Arenales, 9; 7º Albaladejo, 11; 8º Villa-hermosa, 7; y 9º Carrizosa, 3.

Los resultados en el grupo D fueron estos:

Alcolea, 0-Villamayor, 1; Alamillo, 11-Villanueva San Carlos, 1; Deportivo San Agustín, 0-Hinojosas, 2. Descansó el Almadenejos.

La clasificación queda así: 1º Villamayor, 26 puntos; 2º Alcolea, 22; 3º Almadenejos, 16; 4º Alamillo, 15; 5º Hinojosas, 12; 6º Dep. San Agustín, 11; y 7º Villanueva San Carlos, 6.

Por último, los resultados en el grupo E fueron estos:

Cabezarrubias, 0-Guadalmez, 0; Picón-Sherpa Sport, 0-Los Pozuelos, 0; Los Cortijos, 2-Mestanza, 2. El Puebla de Don Rodrigo no se presentó a jugar en Brazatortas.

La clasificación está así: 1º Los Pozuelos, 24 puntos; 2º Cabezarrubias, 18; 3º Picón, 20; 4º Guadalmez, 16; 5º Brazatortas, 13; 6º Los Cortijos, 9; 7º Mestanza, 7; y 8º Puebla D. Rodrigo, 7.

Jesús Martínez Abarca: "No debe existir ningún club de la región sin entrenador"

Efe - Cuenca

Jesús Martínez Abarca, presidente del Colegio Castellano-Manchego de Entrenadores de Fútbol, ha remitido una carta a todos los clubes de la región en la que viene a señalar que si existen 165 equipos en todas las categorías, «hasta la última de regional, es obvio que no puede ni debe existir ningún club sin entrenador».

Martínez Abarca señala que «ante la nueva reestructuración de grupos, aprobada en la última asamblea extraordinaria de la Federación, debemos tener en cuenta una serie de consideraciones imprescindibles, ante la criba tan alarmante de la desaparición de equipos en nuestra comunidad».

El presidente del colectivo regional de entrenadores añade que «tan necesario e imprescindible es el directivo, como la atención médica, los jugadores, entrenador, árbitro, etc. Desde el momento que falte alguno de estos elementos, ese club estará condenado a la desaparición». Martínez Abarca se pone a disposición de los clubes, «y les digo que en Castilla-La Mancha existen un número aproximado de 800 municipios y que éste colectivo dispone de unos 700 afiliados, de los cuales unos 400 están colegiados».

Jesús Martínez Abarca concluye en su carta que «solicito, exigo y dispongo que todos los clubes de Castilla-La Mancha tengan entrenador».

El Talavera jugará el 6 de abril el choque aplazado frente al Melilla

Efe - Talavera

El Talavera CF jugará el choque aplazado contra la UD Melilla, que se tenía que haber disputado el domingo, el próximo 6 de abril, tras recibir el visto bueno por parte del conjunto norteafricano.

El conjunto talaverano aprovechará, así el desplazamiento que tendrá que realizar a Jaén, en partido correspondiente a la trigésimo primera jornada, el 9 de abril.

«La directiva y el presidente de la UD Melilla se puso a nuestra disposición para que nosotros buscáramos la fecha que menos nos perjudica», declaró el vicepresidente del Talavera, Antonio Serrano.

M.C.D.2022

Los de Rafa Dina remontaron el 0-1 en contra y acabaron ganando por 3-1

El Caja Rural-Alarcos fue más práctico que el Conquense y se llevó los puntos

GUARDAMETA

3 **Caja Rural Alarcos:** Orozco, Edu, Paulino, Víctor, Raúl, Miguel, Pedro, Carretero, Márquez, Ico (Juli) y Víctor Manuel.

1 **U.B. Conquense:** Paco (Ramón), Alonso (Paco II), A. Julián (Néstor), Cabrejas, Koeman, Rubén (Dani), Jorge, Vicente, Chafino, Marín y Gustavo.

Arbitro: Moya Loro, ayudado en las bandas por Alcázar Chacón y Peinado Manzanares. Bien, aunque hay que recriminarle por no haber enseñado alguna cartulina más, sobre todo al delantero conquense que pegó una patada a Orozco sin estar el balón en juego. Tres tarjetas amarillas para los visitantes A. Julián, Marín y Jorge, y por el Alarcos, una, del mismo color, para Ico.

Goles: 0-1 Min. 10. Centro por la izquierda al área local, Paulino resbala y cae, lo que aprovecha Vicente para marcar sin oposición. 1-1. Min. 14. Pedro, en una jugada inteligente, pasa por encima de la defensa a Carretero, que marca. 2-1. Min. 49. Márquez a pase de Miguel. 3-1. Min. 71. Penalti de Néstor a Carretero, la Víctor Manuel y consigue el marcador definitivo.

Incidencias: Partido correspondiente a la vigésimo cuarta jornada de la Liga Nacional Juvenil grupo XV jugado en El Doncel con una asistencia muy pobre de público. El campo estaba muy duro, lo que hizo que los jugadores se cayeran con facilidad. El Alarcos pidió la revisión de las fichas del Conquense.

Comentario: Partido malo por parte de los dos equipos, aunque el Alarcos fue más práctico y consiguió marcar tres goles. A tenor de lo visto sobre el terreno de juego, pudo marcar dos o tres más. Por su parte, el Conquense, que comenzó adelantándose en el marcador, no dio señales de peligro en todo el partido, y es que este equipo se resiente cuando le faltan algunos jugadores que son convocados con el filial, San José de Cuenca.

El primer gol, conquense

El Conquense comenzó adelantándose en el marcador a los diez minutos merced a ese fallo de Paulino. Mal se ponían las cosas para el Alarcos, teniendo en cuenta que ningún equipo dominaba la situación. De pronto se igualaron las cosas, porque a los cuatro minutos del gol del conquense Carretero encontró el camino del gol, no sin que antes Pedro hubiera tenido otra clara ocasión. En toda la primera mitad no volvieron a presentarse opciones claras de marcar, por lo que ésta entró en un aburrimiento casi total.

Comenzó la segunda mitad y muy pronto se marcó el segundo gol en favor de los locales. Fue Miguel quien centró al área y Márquez no perdonó al establecer el 2-1. El Conquense, que no consiguió perforar la defensa alarquista, sí daba demasiadas facilidades a los delanteros locales, que una y otra vez creaban peligro, como la ocasión de Víctor Manuel, que de un cabezazo hizo lucirse al portero Ramón, o Pedro, que solo, delante del portero falló.

También al filo de los noventa minutos Márquez perdió otra ocasión clara. Entre este rosario de ocasiones se pitó un penalti a favor del Alarcos que sirvió para que Víctor Manuel pusiera el gol de la tranquilidad que le dio al equipo alarquista tres puntos que le otorgan mucha tranquilidad, sobre todo por la proximidad a los puestos de abajo.

Tras este partido, el Caja Rural-Alarcos se sitúa en décima posición con treinta y tres puntos, los mismos que tiene el otro equipo de la capital, el CF Los Angeles.

Los tres puntos que sumó el Alarcos le saben a gloria. M. DEL MORAL

Las lesiones mermaron a los locales ante el Albacete Balompié

El líder no dejó lugar a la duda en el municipal de Tomelloso (1-5)

Jesús GALLARDO

1 **Atlético Tomelloso:** Felipe, Pedro, Eduardo, Díaz, Olmedo, Martínez, Fran, García, Ortiz, José Ramón, Becerra y Vicente.

También jugaron, Raúl, Carretero, Paco y Yáñez.

5 **Albacete Balompié:** Quique, Navalón, Jorge, Felipe, David, Peña, Salva, Eugenio, José Angel, Badiola y Ostos.

También jugaron, Castellanos, Charcos, José Vicente y Basilio.

Arbitro: Panduro Hidalgo, auxiliado en las bandas por Escudero Sánchez y Rosado Rosado. Amonestó al local Olmedo y a los visitantes Navalón y Badiola. Expulsó por roja directa al local Carretero por dar una patada a un contrario.

Comentario: Partido correspondiente a la Liga Nacional Juvenil, disputado el domingo por la mañana en el municipal de Tomelloso a partir de las doce. Terreno de juego en buen estado, mañana agradable y poco público.

El partido entre tomelloseros y albaceteños era misión imposible y como tal se desarrolló a lo largo de todo el encuentro. El equipo albaceteño, que está en las posiciones de privilegio de la tabla, no tuvo muchos problemas para vencer y golear a un Tomelloso que está en la zona baja y con muchas posibilidades de perder la categoría.

Además, las ausencias del equipo de Losa por las lesiones de José Carlos o Lope, y las sanciones, con esa roja a Chuso, hicieron que el equipo estuviera todavía más bajo que en anteriores ocasiones.

Contención

Así, el partido se planteó por parte local como de contención en el centro del campo para tratar de que los hombres de arriba del Albacete no llegaran con facilidad al borde del área. Sin embargo, no era fácil detener los continuos ataques forasteros y la presión que hacían, lo que propiciaba que Felipe pasara por muchos apuros en los primeros minutos.

Llegaron los dos primeros goles del Albacete antes del descanso y se puede decir que el partido se acabó en esos primeros 45 minutos.

En la segunda mitad, el partido transcurrió por los mismos cauces y el Albacete dominó a lo largo de todo el encuentro.

Los locales trataron de salir al contragolpe, lo único que podían hacer, pero la defensa y el centro del campo albaceteños estaban muy bien colocados y no dejaron opción alguna.

Llegaron más goles y al final ese 1-5 que es un resultado que refleja bien lo que ocurrió en el partido y de quién dominó el mismo.

Hay mucha diferencia entre uno y otro equipo y eso se demostró en el campo y en el resultado del partido entre un equipo que aspira a todo y otro que aspira a no descender.

El Albacete Balompié sigue como líder sólido de la liga. E.S.

M.C.D.2022

Ibáñez fue el autor del único gol que hizo sumar cinco puntos a los visitantes

El equipo de arquitectos de Ciudad Real sigue líder al ganar en Valencia

Esteban SÁNCHEZ

0 Valencia: Saéz, Corell, Payá, Navarro, Arpes, Sandy, Javier, Almazán, Burches, Gil y Guti.

1 Ciudad Real: Maroto, Gallego, Clemente, Simal, Coello, J. Pablo, Ibáñez, Jaime, Bernalte, Bercebal y Casado.

También jugó Arévalo.

Arbitro: Moreno. Bien.

Gol: 0-1: Minuto 55. Jugada por el lado izquierdo de Jaime que lanza a puerta, el portero no puede blocar el balón e Ibáñez marca.

Incidencias: Partido correspondiente a la Liga Nacional de Arquitectos disputado en el Parador de "El Saler" de Valencia. Desde este partido, Francisco Bernalte Bernardo se ha hecho cargo del equipo en sustitución de Rafa Dina.

Comentario: Los arquitectos ciudadrealeños plantearon el partido a los valencianos a la contra, con una gran disciplina táctica, lo que hizo que en la mayoría de los casos, los manchegos cogieran al equipo contrario adelantado, pudiendo haber marcado dos o tres goles en la primera parte, con algo más de suerte.

En la segunda parte, Ciudad Real marcó en el minuto 55, aunque tuvo que aguntar la gran presión a la que fue sometido por los locales, sobre todo con el viento a favor, aunque el meta Maroto evitó todas las ocasiones.

A falta de cinco minutos para el final, Valencia pudo empatar en lanzamiento de Almazán que dio en el larguero.

En el otro partido correspondiente a la tercera jornada, Castellón ganó a Albacete por 2-0. El equipo ciudadrealeño sigue encabezando la clasificación con 12 puntos, mientras que Castellón, Valencia y Albacete tienen cinco. Recordar que las victorias fuera de casa son cinco puntos, mientras que las de casa son cuatro y perder sólo suma un punto.

Dentro de quince días, el conjunto de los arquitectos ciudadrealeños viaja a Albacete.

Los arquitectos de Ciudad Real han ganado los tres partidos que han disputado. E.S.

El Valdepeñas fue el único equipo de casa que ganó en uno de los derbis

D. MANZANARES

Tres derbis provinciales trajo la 28ª jornada en el grupo XVII de la Tercera división. El único equipo que se llevó el «gato al agua» como local fue el Valdepeñas de Antonio Torreca que ganó por 2-0 al Daimiel, y aunque no se olvidan los problemas económicos, los duelos con pan son menos para el equipo valdepeñero que se mantiene fuerte en su casa y guarda los seis positivos con que empezó la segunda vuelta.

Como se esperaba, el Puertollano Industrial goleó a un Pedro Muñoz al que hay que aplaudir, porque está aguantando contra viento y marea, cuando lo más fácil hubiera sido abandonar. Los de Villacreces-Becerra siguen en la segunda plaza por detrás del Tomelloso, al que ya está sólo a dos puntos. En el último derbi, Manzanares y Tomelloso ofrecieron buen juego en algunas fases del encuentro. Al final, empate a cero y conformidad por parte de ambos conjuntos.

Pinchazo alcazareño

Por otro lado, el Almagro se hizo respetar y el Villarrobledo sólo pudo empatar y gracias, porque ganaba por 2-1 el equipo almagreño, que se va hacia arriba sin paliativos y con paso firme. El Gimnástico de Alcázar volvió a pinchar en su feudo ante el Campillo, otro de los equipos que, conforme avanza la liga, se asegura cada vez más. Comenzó impreciso, pero en la actualidad se encuentra con fuerza.

La Roda se desquitó de flojas actuaciones recientes y goleó a Los Yébenes, dos puntos importantes para los albaceteños en su afán de salvar la categoría que, unido al punto que perdió el Conquense frente a La Solana, son tres puntos los que saca. Y el equipo de Esteban Castellanos que mantiene su imbatibilidad desde hace doce partidos, por lo que es muy meritorio el trabajo del técnico con el equipo "amarillo".

El Hellín Deportivo se deshizo del Villacañas de forma cómoda, lo que le vale para seguir arriba. Mientras, el Torrijos le endosó 3-0 al Guadalajara, resultado de los que gustan porque le han cortado la trayectoria al equipo alcarreño.

Para la próxima jornada, otros tres derbis provinciales; el Daimiel-G. de Alcázar; Puertollano-Valdepeñas; y Tomelloso-Almagro, aunque tampoco hay que olvidar los La Solana-Hellín, y Campillo-Manzanares.

El Valdepeñas sigue arriba.

El pentagoleador de la jornada, Juancho, se sitúa tercero a cuatro tantos del líder

Efe - Toledo

Cano (Villarrobledo) hizo su vigésimo segundo gol y aumenta en tres su ventaja sobre el segundo Sito (Campillo) en una tabla de goleadores del grupo XVII de Tercera División en la que pasa a la tercera plaza Juancho (Puertollano), al hacer cinco goles al colista At. Pedro Muñoz.

El puertollanense Juancho logra con las cinco dianas en un mismo partido el nuevo récord de goles de un jugador en un mismo partido, superando los cuatro anotados por el alcazareño Monti, hace dos jornadas y también al colista At. Pedro Muñoz.

Clasificación

22 goles: Cano (1p) (Villarrobledo).

19 goles: Sito (6p) (Campillo).

18 goles: Juancho (5p) (Puertollano).

17 goles: Israel (At. Tomelloso) y Pedro (Azuqueca).

16 goles: Monti (3p) (G. Alcázar), y Víctor (Torrijos).

13 goles: Segovia (Conquense); Agraz (4p) (Hellín), y Félix (Torrijos).

11 goles: Treviño (At. Tomelloso) y Paco Madrid (1p) (Daimiel).

10 goles: Josico (Hellín), Sánchez (La Solana), y Gor (Villarrobledo).

9 goles: Morales (Azuqueca).

8 goles: Ismael (Campillo), Miguel Angel (Puertollano), Santi (1p) (Valdepeñas); Lite (Villacañas), y Javi Va (Yuncos).

7 goles: Tito (1p) (Campillo); Felipe y Quirós (G. Alcázar); Jaime y Raco (Hellín), Marchante (La Roda), y Rai Molina (Puertollano).

6 goles: Miguel Angel (1p) (Almagro); Dani y Navarro (Atlético Tomelloso); Juanma y Juan Ramón (Campillo); Ca do (Conquense); Juli (Guadalajara); Teo (La Solana), Sito y Fefe (Manzanares); Alfonso (Puertollano); Navarr (Valdepeñas), y Pintado (Yuncos).

5 goles: Nacho y Julián (Guadalajara); Vita y Emilio (1p) (La Roda); David, Ismael (1p) y Sancho IV (La Solana), Chema (Torrijos); Garrido (Valdepeñas); Fran (Villacañas); Mariano (3p) y Mejías (Villarrobledo), y Osca (Yuncos).

4 goles: Ureña, Téllez y Roberto (Almagro); Asensio (1p) (At. Pedro Muñoz); Pedro Moreno y Rodero (At. Tomelloso); Cuévas (Azuqueca); Ramón (3p) (Guadalajara), Cordero y Cifo (Hellín); Alex (La Roda); Dani (Manzanares), Paco y Maxi (Puertollano), Maxi (Torrijos); Cano (Valdepeñas), e Iñaqui (2p) (Villacañas).

M.C.D.2022

El Ocaso Seguros Marianistas se mostró imparable ante el BM Almansa (10-29)

Efe - Almansa

10 - BM. Almansa (6+4): Francisco, Juan, José Ramón (1), Antonio Luis, Miguel Angel (4), Julián (3), Diego (1), Antonio, Guardiola, José, Alfonso (1) y Faustino.

29 - Ocaso Seguros Marianistas (13+16): José Ernesto, Daniel, Carlos, Francisco Javier (2), Jorge (1), Rodrigo (4), José María (5), Fernando (2), David (1), Luis (7), Santiago (1) y Francisco (6).

Arbitros: J. L. Avila Ibáñez y Sánchez Rafael, de Toledo. Bien, con mínimos errores. Amonestaron a los locales Julián y Alfonso, y a los visitantes Jorge y Rodrigo. Excluyeron al almanseño Julián (2), y a los guadarrealeños Luis y Santiago.

Incidencias: Partido correspondiente a la vigésima jornada de la Segunda División autonómica masculina de balonmano, jugado en el Pabellón Municipal. Poco público en las gradas.

Comentario: El Ocaso Seguros Marianistas se impuso sin dificultad al BM. Almansa, tras un partido bastante más disputado en la primera parte que en la segunda, cuando los locales tenían las fuerzas casi intactas, aguantando la fuerte presión a que se vieron sometidos por los manchegos.

Segunda parte

Fue en la segunda parte cuando la defensa 5-1 del Ocaso Seguros rompió la buena armonía almanseña, ya que el hombre adelantado comenzó a robar balones y las consiguientes contras, rapidísimas, tuvieron el correspondiente reflejo en el marcador, pudiendo anotar los locales solo cuatro goles en este periodo.

En definitiva, victoria justa, aunque el Almansa sufrió una derrota menos amplia que la que le infligió el Cátedra 70 hace una semana en Malagón.

Los grandes de la categoría golearon a los pequeños

La cabeza apabulló a la cola de la clasificación

Jesús GALLARDO

Esta jornada 18, a sólo dos del final, se ha caracterizado por las goleadas que los equipos de la zona alta de la tabla han endosado a los de la parte baja. Es lógico, más en estas fechas finales en las que algunos equipos se relajan al tener casi todo hecho. En categoría femenina destaca ese empate de Villarrobledo en casa frente al Madridejos, lo que complica su clasificación a la espera de ese doble enfrentamiento con el BM Conquense, donde se jugarán la primera posición.

El líder masculino, Cátedra 70, dejó constancia una vez más de su calidad y goleó y dobló a su rival. 16-32 fue el resultado final de un partido en el que el Cuenca no pudo aguantar el empuje de un equipo que está en racha y embalado hacia la fase de ascenso. Los siguientes clasificados, Marianistas y Mayol Toledo, también golearon. Marianistas jugó en casa del colista Almansa y le ganó de forma cómoda por la diferencia que hay entre ambos. El Mayol jugó en casa frente al otro colista, y le goleó sin piedad con un contundente 42-9. El resultado lo dice todo sobre lo que ocurrío.

El resto de los encuentros tuvieron resultados dispares. El equipo de Pedro Muñoz, Retamar, jugó en casa frente al Villarrobledo y esta vez el equipo albaceteño dió la de cal y venció en una cancha muy complicada, con lo que mejoró su resultado de hace una semana. Por

El Cátedra 70 sigue imparable.

su parte, el equipo manzanareño hizo un gran partido y venció al Tarancón, que no pudo realizar un partido tan completo como en la jornada última.

El Mayol Toledo endosó una paliza al BM Tomelloso (42-9)

Efe - Toledo

42 - BM Mayol Toledo (19+23): Chaves, Antonio (5), Evangelio (2), Tomás (9), Víctor (1), Quique (6), Atalaya (9) -siete inicial-, A. Luis, Fernando (3), Mimi (5), Ballesteros (2) y Gaitán.

9 - BM Tomelloso (3+6): Morales, Marquina, Huertas (1), Belló (2), Bartolomé (3), Jacinto (2), Lomas (1) -siete inicial-, Moreno, Toral, Miguel Angel y José Antonio.

Arbitros: Embid Gordo y Viñuelas Lobo, de Guadalajara. Bien. Amonestaron al local Atalaya y a los visitantes Moreno y Bartolomé. Excluyeron al toledano Atalaya y a los tomelloseros Huertas (2) y Bartolomé.

Incidencias: Partido correspondiente a la vigésima jornada de la Segunda División autonómica masculina de balonmano, jugado en el Pabellón Municipal de Santa Bárbara. Floja entrada. Se guardó un minuto de silencio por el fallecimiento de la mujer del directivo del cuadro toledano Francisco de la Cruz.

Comentario: El BM. Mayol Toledo se «entrenó» con el BM. Tomelloso, a la espera de visitar el próximo fin de semana al líder Cátedra 70-Mazalmendra, endosando un incontestable 42-9, que habla bien a las claras del curso que tomó el partido desde el pitido inicial. Hace una semana ya se enfrentaron malagoneros y toledanos en casa de estos últimos, con clara victoria para los de Carlos Juan que ya se han proclamado campeones de grupo.

Los de Mario García no encontraron ninguna oposición y el resultado del descanso (19-3) dice lo que ocurrió sobre la cancha, donde sólo existió el equipo toledano, sin que los tomelloseros hicieran mucho por evitar la avalancha de goles que les llegó tanto en la primera parte como en la segunda parte.

El Villarrobledo sorprendió a un Deportivo Retamar que acusó las bajas

Efe - Pedro Muñoz

15 - Deportivo Retamar (9+6): Pulpón (1), Angel (2), Jesús, Sánchez, Angel Pulpón, Raúl Ruíz, Adolfo (2), Reillo, Rojas (5), Francisco, Ayuso y Gregorio (5).

18 - CAB Villarrobledo (11+7): Fernández, Diego, Ramón (2), Oscar (1), Cano (1), David (2), Ruíz, Daniel (6), Leopoldo, Barreno, Bonillo (6) y Juan Pedro.

Arbitros: G. Avila Ibáñez y Rodríguez Barrasa, de Toledo. Excluyeron a los tomelloseros Angel Pulpón, Adolfo (2) y Ayuso, y a los villarrobledenses Oscar, Cano y Daniel.

Incidencias: Partido correspondiente a la vigésima jornada de la Segunda División autonómica masculina de balonmano, jugado en el Pabellón Municipal de Pedro Muñoz. Unas trescientas personas asistieron a presenciar el encuentro.

Comentario: Partido típico entre dos equipos que se conocen a la perfección y donde se dio un apretado resultado, como era de prever, con triunfo final de un Villarrobledo que sorprendió a un Deportivo Retamar que se presentó con bajas importantes, lo que acusó en los momentos finales del partido.

Mayor experiencia

El Villarrobledo llevó todo el partido la iniciativa en el marcador, aprovechando su experiencia y el buen hacer de Daniel y Bonillo, para entrar en los minutos finales con dos goles arriba.

Dos fallos en siete metros de los locales confirmó la derrota de los de Dimas García-Chicote.

Tras esta derrota, los pedroteños siguen ocupando la quinta posición de la tabla por detrás del Puertollano.

Doña FRANCISCA LORCA RUIZ

Viuda de Alfredo Muñoz Nuñez (del Comercio), Terciaria Dominica

Falleció en Ciudad Real, día 13 de marzo de 1995 a la edad de 89 años.

Confortada con los Santos Sacramentos.

D.E.P.

Sus hijos, Alfredo y Francisco Muñoz Lorca; hijas políticas, Trinidad Espadas Astilleros y Ana María Torija Astilleros; hermana, Elisa; nietos, María del Prado, Alfredo Miguel, Francisco José, Ana María, Jesús Fernando, Pablo, sobrinos y demás familia.

RUEGAN UNA ORACION POR EL ETERNO DESCANSO DE SU ALMA

Y comunican que el funeral, por su eterno descanso, se celebrará, HOY , día 14, a las CUATRO Y MEDIA de la tarde en la Parroquia de La Merced, por cuya asistencia les quedarán agradecidos.

Casa mortuoria: Tanatorio de Ciudad Real, sala nº 4.

M.C.D.2022

El técnico dice que ésta puede ser su última temporada en el club

Cruyff da vencedor al Barcelona en la eliminatoria contra el PSG

Efe - Barcelona/París

Johan Cruyff, entrenador del FC Barcelona, considera que su equipo, que se medirá mañana al París Saint Germain (PSG) en partido de vuelta de la Liga de Campeones, tiene muchas posibilidades de acceder a la siguiente ronda, y reiteró su intención de abandonar el club al final de la temporada. El técnico holandés, que realizó una de sus comparecencias informativas más escuetas desde que dirige al Barcelona, insistió en el hecho de que únicamente interesa la actual temporada, así como que existe un 95 por ciento de posibilidades de que no siga en el club la próxima temporada.

Cruyff ofreció un mensaje positivo: «Tenemos todas las opciones para pasar a la siguiente ronda, porque sabemos cuál es la situación y somos perfectamente capaces de ganar el partido en París», y explicó que la calidad de la plantilla avala esta tesis.

Habló sobre «el nefasto arbitraje» sufrido en el partido de ida (1-1), lo que impidió a su equipo adelantarse (2-0), tras la anulación de un tanto totalmente legal a Txiqui Beguiristáin. «Con una cómoda ventaja ya hubiéramos visto el posterior desarrollo del partido», afirmó.

El entrenador barcelonista, quien explicó que el rumano Gheorghe Hagi tiene muchas posibilidades de jugar inicialmente, no es de la opinión de que el PSG vaya a variar su sistema y confía en aprovechar la falta de experiencia internacional de los jugadores de Luis Fernández para acceder a la siguiente ronda.

Johan Cruyff está frente a uno de los retos más importantes de la campaña.

Cruyff, como ya hizo el pasado viernes, volvió a hablar sobre la incoveniencia de publicar determinadas informaciones cuando se le preguntó sobre una noticia fechada en Bulgaria sobre una serie de supuestas ofertas a Hristo Stoichkov, así como no confirmó el fichaje del portugués Luis Figo, tal y como publica hoy la prensa lusa.

«Debemos esperar a tener más datos para hablar sobre este asunto, porque ya sabemos que contínuamente aparecen informaciones de este tipo y todo esto parece un juego», dijo Cruyff, quien considera a Figo como «un joven jugador con muchas posibilidades que no se puede comparar con Rui Costa».

Los resultados ligueros de la última jornada demuestran, según el técnico, que el Real Madrid es el equipo menos malo del Campeonato. «Además, el Racing de Santander, que ha marcado ocho goles a los dos primeros de la Liga, es un conjunto que cuenta con buenos jugadores que pueden hacer mucho daño a los grandes», aseguró Cruyff.

El técnico ha convocado para el encuentro a la totalidad de la plantilla, a excepción del lesionado Josep Guardiola y del meta suplente Jesús Mariano Angoy.

Luis Fernández, técnico del París Saint-Germain (PSG), anunció ayer el probable equipo que se enfrentrá al Barcelona.

La alineación prevista es la siguente: Lama, Cobos, Kombouaré, Colleter, Bravo, Guérin, Rai, Valdo, Le Guen, Weah, Ginola. Fernández precisó que su formación jugará con tres defensas, cinco centrocampistas y dos delanteros.

«Aun tengo una o dos dudas en el centro del campo», afirmó el entrenador parisiense, quien recalcó que con cinco hombres en la media quiere dar una «coloración ofensiva» al partido contra el Bercelona.

Los jugadores del Zaragoza esperan el apoyo del público para vencer al Feyenoord

Efe - Zaragoza

La plantilla del Real Zaragoza cree fundamental el apoyo del pú-blico de La Romareda para el partido de vuelta de los cuartos de final de la Recopa de Europa que el próximo jueves les enfrentará al conjunto holandés del Feyenoord. Los jugadores del conjunto aragonés piensan que es necesario que se llene el estadio zaragozano y vista sus mejores galas para el que es el partido más importante de los maños esta temporada.

El público zaragocista ha estado siempre con su equipo en los grandes acontecimientos que ha jugado y en esta ocasión y, a pesar de los elevados precios que el consejo de administración ha fijado para este encuentro, de 2.000 a 4.000 pesetas para los abonados y el doble para los no abonados, esperan que La Romareda pueda ser un «infierno» para el equipo de los Países Bajos.

La plantilla del conjunto aragonés, tras la victoria contra el Deportivo, ya sólo piensa en el partido contra el Feyenoord al que esperan apear de la Recopa.

El delantero «Paquete» Higuera —que ayer jugó contra el Deportivo y lo hizo de manera brillante, a pesar de los problemas que sufre en una rodilla— se mostró optimista para su concurso contra el Feyenoord. «Voy a estar seguro pero vamos a tratar de que la rodilla esté en las mejores condiciones posibles», dijo. Higuera mencionó que el Zaragoza está preparando a conciencia el partido del próximo jueves. «Tenemos que estar al cien por cien en todas las facetas del juego», señaló.

El centrocampista Jesús García Sanjuán opina que el partido contra el Feyenoord «es el que todo el zaragocismo estaba esperando porque después de ser superiores allí lo que debemos hacer es materializar las ocasiones y certificarlo en el campo».

Higuera, jugador del Zaragoza.

El defensa Javier Aguado piensa que el mal resultado conseguido por el Feyenoord en la Liga de su país «no sirve de referencia para la Recopa porque en competición europea todos los equipos se transforman».

Santiago Aragón comentó que el Zaragoza debe tener «paciencia en el encuentro y mantener la puerta a cero porque hay veces que un gol tarda en llegar pero se pueden meter dos en un minuto».

El uruguayo Gustavo Poyet opina que será muy importante «la concentración defensiva porque seguro que oportunidades vamos a crear» y mencionó que el Feyenoord será bastante diferente al del partido de ida «ya que, por los vídeos que hemos visto, fuera juegan de forma más defensiva».

Alberto Belsué piensa que si el equipo holandés juega con tres delanteros como lo hizo en la ida «nos puede beneficiar porque tendríamos nuevamente superioridad en el centro del campo aunque tenemos que tener cuidado con su contrataque que es muy peligroso».

Lendoiro confía en un bache del Real Madrid que dé al Deportivo el título de liga

Efe - Pamplona

El presidente del Deportivo de La Coruña y candidato del PP a la alcaldía de esta ciudad, Augusto César Lendoiro, ha afirmado en Pamplona que la política es «mucho mas fácil» que el fútbol, «porque en la política hay elecciones cada cuatro años y en el fútbol las elecciones son cada fin de semana».

Lendoiro, quien pronunció una conferencia en la Universidad de Navarra, aseguró: «Si hubiese un estadio gigantesco en el que entrasen todos los españoles y los grandes políticos nacionales estuviesen sentados en el palco, habría una gran pañolada pidiendo lo que todos sabemos. En un club de fútbol», añadió, «eso no se puede soportar, esa presión te obliga a dimitir, pero en la política, por lo que estamos viendo, no sucede así».

Acerca de la situación del Deportivo en la liga, manifestó: «Nosotros hemos pasado por el bache típico que tienen todos los equipos y el nuestro ha sido bastante pronunciado, pero el Madrid aún no lo ha pasado». Para Lendoiro, «las ilusiones de todos es que al final inexorablemente el Madrid tendrá que pasar por su bache y el Deportivo tiene que estar preparado para coger de nuevo el tono que el equipo mostró el día del Athletic de Bilbao y hacer posible que por lo menos la liga esté en un puño hasta el final de la competición».

Los duelos directos

La diferencia que el líder, el Real Madrid, mantiene sobre el Deportivo, tercer clasificado por detrás del Barcelona, no es definitiva para Lendoiro, quien declaró: «Nosotros tenemos que ir con la mentalidad de ganar en Madrid y eso supondría que esos cinco puntos se reducirían a tres con una diferencia de goles a nuestro favor».

«Tenemos equipo para intentarlo, porque siempre hemos dicho que nuestra plantilla no tiene nada que envidiar a las demás y existe una gran igualdad en la liga», agregó.

Comentó asimismo sobre el futuro de Bebeto en el equipo, que su ilusión es que esté en el Deportivo hasta el final de su carrera deportiva, y acerca del entrenador, Arsenio Iglesias, que él siempre he dicho que seguiría en el Deportivo hasta que él quisiera y que sería él quien mejor que nadie sabría cuándo era el momento de despedirse.

En este sentido, señaló que ha sido Arsenio el que ha marcado la fecha definitiva del 30 de junio. «Y bien que lo sentimos, porque en los días anteriores a hacerse pública esta noticia yo había hablado con él para que fuese perfilando el equipo para la próxima temporada, lo que quiere decir que contábamos con él».

M.C.D.2022

El director de la Vuelta explicó el cambio de fechas por la cercanía del Giro

Rominger y Zuelle medirán sus fuerzas en la Semana Catalana

Efe - Barcelona/Madrid

Los suizos Toni Rominger (Mapei) y Alex Zulle (ONCE) confirmaron su participación en la XXXII edición de la Semana catalana de ciclismo que se iniciará el próximo 20 de marzo.

El equipo Mapei estará encabezado por Rominger, actual plusmarquista de la hora y vencedor de las tres últimas ediciones de la Vuelta a España, y formado, además, por Federico Echave, Manuel Fernández Gités, Arsenio González, Francisco Javier Mauleón, Danielle Nardello, Dario Nicoletti y Jon Unzaga. Rominger lucirá el jersei y el dorsal número uno, ante la ausencia del vencedor de la pasada edición de la Semana Stefano Della Santa, aún no recuperado de las lesiones sufridas en su caida en la pasada edición de la Vuelta a Valencia.

El equipo ONCE, dirigido por Manuel Sáiz, tendrá a Alex Zulle, reciente ganador de las rondas ciclistas de Mallorca y Valencia, su jefe de filas. El resto del equipo es el formado por el belga Johan Bruyneel, el colombiano Oliverio Rincón y los españoles Santos Hernández, Alberto Leanizbarrutia, Juan Llaneras, Melchor Mauri y Luis Pérez Rodríguez.

Por otra parte, Enrique Franco, director general de la Vuelta a España, exlicó que el cambio de fechas -de la última semana de abril y primera quincena de mayo a septiembre- de esta carrera se debe a que «se prefiere que sea una prueba preparatoria de un Campeonato del Mundo a una vuelta preparatoria de un Giro o un Tour. Hay quien dice que la Vuelta no es buena porque no participa Induráin. Nuestros problemas de participación los hemos tenido porque detrás de la Vuelta está el Giro y el Tour. Ahora que hemos cambiado la fecha, esperemos que esté Induráin», afirmó Franco en el curso Deporte y Comunicación, que este año está dedicado al ciclismo y que organiza la Facultad de Ciencias de la Información. El director de la Vuelta, que calificó a Miguel Induráin de «superatleta programado», negó que entre él y José María Echávarri, director del Banesto, existiesen malas relaciones. «Si yo fuera el director de Miguel Induráin y la Vuelta fuera en mayo nunca traería a Miguel, porque es una época de mala climatología; sufre con el frío, con las alergias y porque sus compañeros le darían menos cancha que en otras vueltas», matizó.

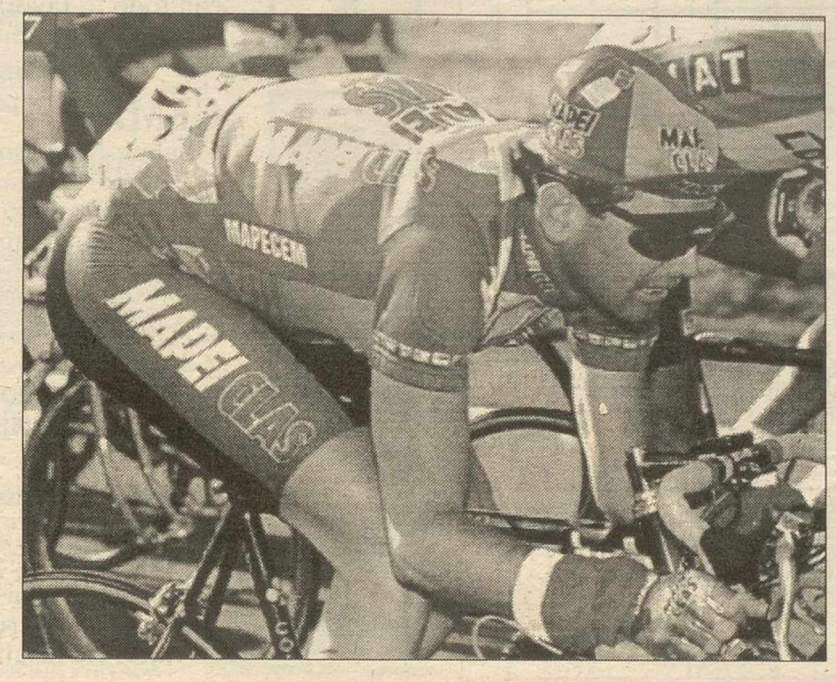

Rominger se batirá con uno de los corredores más en forma, Zuelle.

Según Franco, la vuelta del año pasado resultó aburrida, «porque Rominger estaba en un nivel de forma espléndido y no tuvo rival. Lo único malo que tuvimos es que Rominger y Zuelle son suizos. Si fuesen españoles, el país hubiese explotado de emoción», puntualizó.

El director de la Vuelta arremetío contra aquellos que califican la carrera de poco importante y matizó: «la cota más alta que tenemos en la Península es Sierra Nevada y hay algunos que dicen que es una porquería. Nosotros no tenemos unos Alpes ni unos Apeninos». «De bienvenido Mr. Marshall, nada. Por donde pasa la vuelta es día libre de colegio. Los finales y el transcurso es, de las tres grandes, la que más público lleva», respondió Enrique Franco cuando le preguntaron sobre la relevancia social que supone la Vuelta.

Indurain y el Tour

Jean Marie Leblanc, director general del Tour de Francia, que también estuvo presente en el acto de apertura de dicho curso, negó rotundamente que el año pasado se trazara un Tour «anti-Induráin. A los organizadores franceses no nos aburren las victorias del campeón español. El Tour es una competición y hay que dejar que gane el Deporte, gane quien gane. Además, tenemos que respetar una serie de normas que nos impone el reglamento de la Unión Ciclista Internacional», declaró el director de la carrera francesa.

El Taugrés ataca en Estambul el que puede ser su primer título continental

Efe - Estambul

El Taugrés de Vitoria tratará de conquistar hoy la Copa de Europa, trofeo que se sumaría a la Copa del Rey conseguida hace diez días en Granada, esta vez ante los italianos del Benetton de Treviso, en el pabellón «Abdi Ipekci» de la ciudad turca de Estambul. Los vitorianos de Manel Comas llegaron el pasado domingo de madrugada al escenario de la final, para preparar con tiempo el evento, mientras que los hombres que dirige el técnico ítalo-americano Mike D'Antoni lo hicieron ayer a mediodía.

El equipo vasco espera conseguir su primer título continental, pese a contar con el serio contratiempo de las asusencias de dos hombre tan importantes como el pivot montenegrino Radunovic y el alero hispano-argentino Marcelo Nicola, por reglamentación de la FIBA.

El ala pivot estadounidense del Benetton del Treviso, Orlando Woolridge aseguró que «será un partido excitante», y espera ganarlo porque su equipo lo ha preparado «a conciencia».

El segundo extranjero del conjunto transalpino, el base Macedonio Petar Naumoski, indicó por su parte que está jugando muy a gusto desde enero hasta ahora y recordó los 44 puntos que anotó contra los franceses del Antibes en el segundo partido de semifinales de la Copa de Europa. «No me conformo con jugar el partido y repetir la anotación del Antibes» -aseguró Naumoski- «prefiero por contra anotar 15 ó 20 puntos mañana (por hoy) ante el Taugrés y que los restantes se los repartan mis compañeros. Esto será una buena señal y querrá decir que podemos ser campeones de la Copa».

Sin lesionados

Los jugadores del Taugrés que estaban con problemas físicos Santi Abad, Kenny Green, y Belimir Perasovic están totalmente recuperados para encarar la difícil tarea de coronarse campeones de la Copa de Europa en Estambul.

Los cerca de 1.200 seguidores del equipo vitoriano que estarán presentes en el pabellón turco, triplicarán a los animosos aficionados del equipo italiano, que en número de tres centenares llegaron ayer al aeropuerto de la ciudad turca.

Manel Comas, entrenador del Taugrés, apuntó que lo que más teme es que los jugadores interiores de su equipo entren pronto en faltas, porque le obligaría a rotar jugadores y todo el mundo es consciente de que su equipo pierde potencial con respecto a la Liga española, al no poder contar en competiciones europeas con dos hombres fundamentales como Nicola y Radunovic.

Cacho intentará batir el record mundial en Valencia

Efe - Valencia

Fermín Cacho, campeón olímpico de 1.500 metros lisos en Barcelona'92, dijo en la presentación de la reunión internacional Ciudad de Valencia, cuyas pruebas se disputarán hoy, que mantiene la intención de batir el record mundial de la distancia en sala, pese a la sexta plaza del mundial de Barcelona.

El atleta soriano participó este fin de semana en los Campeonatos Mundiales de atletismo de pista cubierta de Barcelona, en los que, a pesar de ser uno de los máximos favoritos al triunfo final, tan sólo pudo ocupar la sexta posición.

Cacho calificó de «accidente» su actuación en el mundial y aseguró que la carrera del pasado sábado no afectará en nada la intención de superar el récord de 1.500 metros en sala, que situó en el presente año el argelino Nourredine Morcelli en 3,34,29.

«Lo de Barcelona no me ha marcado en absoluto. No se acaba el mundo. Además, la prueba que disputaré en Valencia no supone una revancha, ya que una revancha sólo podría ser en otros Campeonatos del Mundo», aseguró Cacho.

Para este intento del atleta español, los organizadores de la prueba han dispuesto una carrera en la que Cacho pueda sentirse cómodo, con pocos participantes y en la que los tiempos fijados en los diversos pasos de 800 y 1.200 metros sean los de récord del mundo.

Aunque Mateo Cañellas, segundo en la final, estará presente en la reunión valenciana, no correrá en la distancia de 1.500 metros, sino que su participación está prevista en la carrera de 2.000 metros lisos, por lo que no se producirá un tercer duelo con Cacho.

El Real Madrid ansía ganar a la Cibona y descansar

Efe - Madrid

El Real Madrid ha dado un vuelco espectacular a la eliminatoria con el Cibona gracias a su triunfo en Zagreb, se ha colocado en inmejorables condiciones para certificar su pase a la Final con Cuatro de Zaragoza y espera al campeón croata con las espaldas doblemente cubiertas por el factor cancha. El conjunto madrileño, el único capaz de vencer a domicilio en el primer choque de cuartos de final, disfruta de una privilegiada situación que no quiere malgastar. Una vez hecho lo más difícil, adelantarse en el cruce, el objetivo madridista es rematar el golpe en el segundo partido sin recurrir a un tercero donde todo podría pasar.

Zeljko Obradovic y sus hombres consideran que el Cibona aún no ha dicho su última palabra. Los croatas lo tienen casi todo perdido, sufren la presión de verse forzados a vencer o despedirse de la Liga Europea, pero son un bloque capaz de cualquier cosa. Su táctica es: echar el resto para jugarse a una carta el billete a Zaragoza.

Concluir la eliminatoria en dos partidos es la meta del Real Madrid. Primero por asegurar su presencia en la final; segundo, porque el calendario ha puesto a prueba la resistencia física de un equipo tocado por las lesiones, algunas de ellas en jugadores imprescindibles como Joe Arlauckas.

El estadounidense y Arvidas Sabonis son, una vez más, la llave del éxito. Los dos pívots levantaron al Real Madrid en Zagreb y en el Palacio de los Deportes todos jugarán para ellos. El Cibona no tiene hombres corpulentos que puedan frenar a las torres madridistas y Aleksander Petrovic necesita resolver esa situación en defensa para optar al triunfo.

M.C.D.2022

CRUCIGRAMA

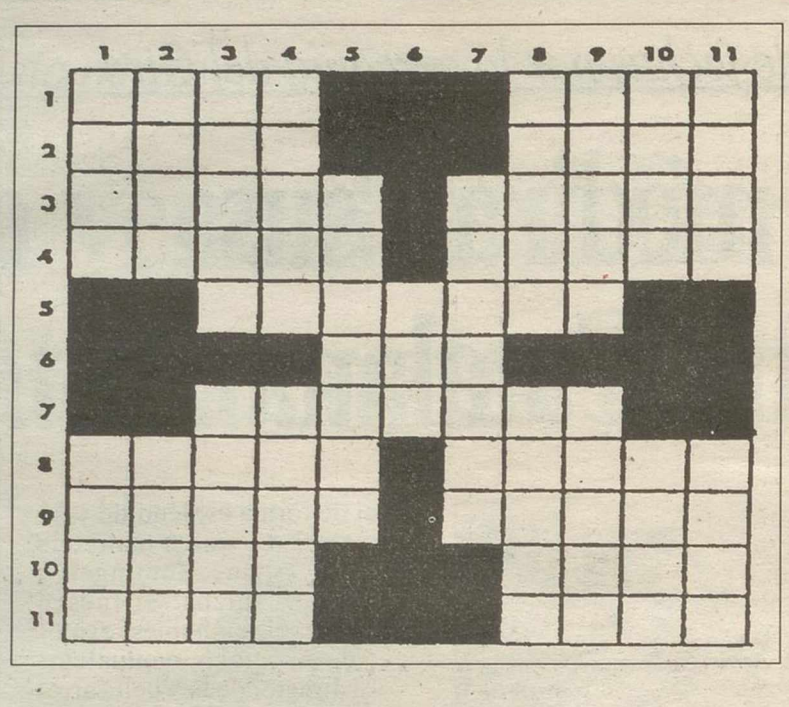

HORIZONTALES
1: Inspiración. Especie de ante.- 2: Al revés, mida con el rasero. Composición poética (Pl).- 3: Entero. Metal.- 4: Agarraré. Sensatez, juicio.- 5: Instrumento de cirujanos.- 6: Plural de consonante.- 7: Alardea.- 8: Nombre de mujer. Tejido.- 9: Aliño. Caudillo famoso.- 10: Máximo. Al revés, barniz.- 11: Plantígrados. Desfallecida.

VERTICALES
1: Ciudad santa. Pisada.- 2: Utilizas. En el cómputo romano, el 15 de marzo, mayo, julio y octubre, y el 13 de los demás meses.- 3: Fuente en los patios de las mezquitas. Metal.- 4: Labrara. Colas.- 5: Mercader de lienzos o telas de hilo.- 6: Plural de consonante.- 7: Diligencia, prisa.- 8: Al revés, en el pie. Sonido, timbre.- 9: Maíz. Moral.- 10: Anade. Ondas.- 11: Tuestan. Desgastada.

Soluciones al crucigrama de ayer: HORIZONTALES.- 1: Peana.- 2: satsepA.- 3: Ga. sosocA.- 4: satceliD. Da.- 5: Azor. Grapas.- 6: Bulos. Frote.- 7: Azimut. Arra.- 8: Ha. Amiantos.- 9: Sedaré. eP.- 10: Molares.- 11: Sosos. VERTICALES.- 1: sabaH.- 2: Gazuzas.- 3: satoll. Me.- 4: Pa. Cromados.- 5: etsE. Súmalo.- 6: asolG. Tiras.- 7: nesirF. aerO.- 8: Apodaran. Es.- 9: aC. Portes.- 10: adatroP.- 11: Aseas.

Los Siete Errores

Al copiar el dibujo, el dibujante cometió siete errores. ¿Sería usted capaz de descubrirlos? Las soluciones mañana

Soluciones a los siete errores de ayer: Ladrido, admiración, rueda, botón, sombrero correa, sombra.

Letras desordenadas

N O R I C I A S D E V A R I J
A M E L Q U I S E D E C S C O
C O B R I A L M S A B R E A S
I P E C R I A D O S I G U I U
E S C A L A P E N D A T E N E
D A A S T O D O S R A M O P O
A L T A B R A H A M I O C A R
D O S O C R D E N O D A S O R
I M G I N A L E S I C A D A S
C O R R I E N L A S A J E A J
A N T E N E J E R E M I A S O
O B J E T I C O M S I B A R N
V A J A C O B R I E D A D R A
S O L A R A V I L L A S M A S

Solución a las letras desordenadas de ayer

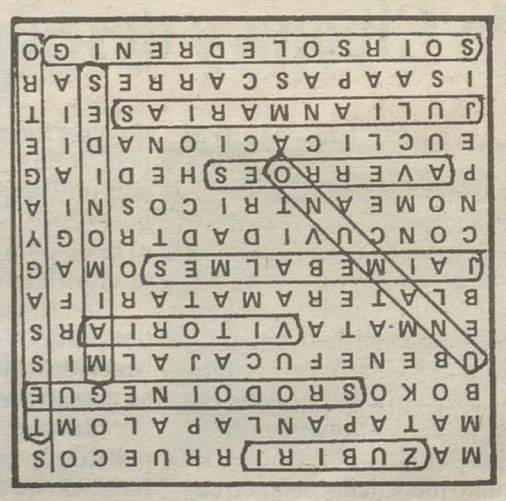

Entre las desordenadas letras de este recuadro figuran diez nombres de personajes del Antiguo Testamento que pueden leerse de izquierda a derecha, de derecha a izquierda, de arriba a abajo, de abajo a arriba y en diagonal. ¿Sería usted capaz de identificarlos, teniendo en cuenta que una misma letra puede formar parte de uno o más de ellos? **(Las soluciones, mañana)**

El Horóscopo de hoy

ARIES — 21 del 3 al 20 del 4
Salud: Buena.
Trabajo: Tensión y discusiones por motivos laborales. Procure no darles importancia.
Amor: Normal.

TAURO — 21 del 4 al 20 del 5
Salud: Muy buena.
Trabajo: Es probable que las circunstancias no sean todo lo favorable que usted desearía.
Amor: Sin cambios.

GEMINIS — 21 del 5 al 20 del 6
Salud: No trasnoche mucho.
Trabajo: Su simpatía y don de gentes le ahorrarán mucho trabajo.
Amor: No coquetee con los demás.

CANCER — 21 del 6 al 20 del 7
Salud: Buena.
Trabajo: Contratiempo inesperado.
Amor: Hable sin miedo a la persona amada.

LEO — 21 del 7 al 20 del 8
Salud: Buena.
Trabajo: Podrá vencer ese obstáculo que se interpone en su carrera.
Amor: Le fascina un amor imposible

VIRGO — 21 del 8 al 20 del 9
Salud: Excelente.
Trabajo: En el campo profesional se presentarán divergencias de ideas; sea menos drástico.
Amor: Evite a las personas chismosas.

LIBRA — 21 del 9 al 20 del 10
Salud: Dolor de riñones.
Trabajo: Hoy procure no tomar ninguna decisión importante.
Amor: Sospechas infundadas.

ESCORPION — 21 del 10 al 20 del 11
Salud: Trate de distraerse.
Trabajo: Exito en el plano laboral gracias a su gran fuerza de voluntad.
Amor: No sea tan exigente.

SAGITARIO — 21 del 11 al 20 del 12
Salud: No descuide su salud.
Trabajo: Proposición laboral muy interesante.
Amor: Su futura felicidad depende sólo de usted; reaccione antes de que se le haga tarde.

CAPRICORNIO — 21 del 12 al 20 del 1
Salud: Buena.
Trabajo: Procure defender sus ideas en el trabajo.
Amor: Momento difícil.

ACUARIO — 21 del 1 al 20 del 2
Salud: Bastante buena.
Trabajo: Su prestigio personal está en juego; obre con cautela y no cometa ninguna tontería.
Amor: No sea tan cerebral.

PISCIS — 21 del 2 al 20 del 3
Salud: Excelente.
Trabajo: Se sentirá harto de la rutina y deseará cambiar de forma de vida.
Amor: No haga promesas.

MONTAJES ELECTRICOS CRESCENCIO PEREZ
INSTALACIONES ELECTRICAS DE ALTA Y BAJA TENSION
SIN COMPETENCIA EN PRECIO Y CALIDAD
C/ Los Coches, 15 - Teléfono:81-43-21 - Fax: 81-52-34 -CARRION DE CVA. (Ciudad Real)

M.C.D.2022

GUIA DEL ANUNCIANTE Y DEL LECTOR

Bolsa de la Propiedad
1
1.- Alquileres
2.- Compras
3.- Ventas
4.- Varios

Bolsa del Trabajo
2
1.- Administrativos
2.- Servicio Domestico
3.- Dependientes
4.- Varios

Bolsa del Automóvil
3
1.- Alquileres
2.- Compras
3.- Ventas
4.-Talleres
5.- Recambios
6.- Varios

Bolsa de los Servicios
4
1.- A. Matrimoniales
2.- Asesorías/Gestorías
3.- Animales domésticos
4.- Consultas Médicas
5.- Agradecimientos
6.- Varios

Bolsa de la Propiedad 1

1.3.- Ventas

ULTIMAS VIVIENDAS ADOSADAS EN POBLETE.

Pisos nueva construcción y usados. Todas las zonas de Ciudad Real. Financiación al 7,50%. ONTANAYA. Tlf: 21 70 79.

VENDO FINCA TOMELLOSO 290 hectáreas, labor, monte, olivar, refugio. 47.000.000.- PINILLA. Tlf: 91/ 7252732.

VALDEPEÑAS VENDO CASA Céntrica, dos plantas, calefacción, 168 m2. Precio a convenir. Facilidades de pago. Tlf: 22-40-03

SE VENDE PISO-ATICO
Calle Olivo
-4 dormitorios.
-2 baños.
-Cocina amueb.
-Calefacción.
-Ascensor.
-Suelos de mármol.
-96 m2+
-30 m2 de terraza
Tlf: 210242 (Llamar de 6 a 9h).

COMPRUEBE LA EFICACIA de los anuncios por palabras en LA TRIBUNA de Ciudad Real por sólo 750 Ptas.

EDIFICIO Marcos Redondo
C/ Mata, con vuelta a Cañas
¡ ULTIMOS PISOS ! ENTREGA EN MAYO 1.995
ALTA CALIDAD
CALEFACCION GAS NATURAL
PAGO PERSONALIZADO
VISITE PISO PILOTO
RESIDENCIAL MATA, S.L.
PROMOTORA-CONSTRUCTORA
Ruíz Morote, 5 - 3º C
Telf./Fax 25 50 29
13001 CIUDAD REAL

VENDO DUPLEX
- 3 Dormitorios
- Cocina, Salón, 2 baños
- Piscina y jardín

URBANIZACIÓN PRIVADA
Telf.: 23 05 00

SE VENDE VIVIENDA UNIFAMILIAR EN CIUDAD REAL
-Parcela 250 m2.
-4 dormitorios, 2 baños, 1 aseo.
-2 salones, 2 cocinas amuebladas.
-Piscina, cochera, trastero, porche.
-Aire acondicionado, ajardinado.
-Preparado para buhardilla.
Tlf: 21 01 82

1.4.- Varios

¿NECESITA COMPRAR O VENDER UNA CASA?, ¿TRASPASAR O ALQUILAR SU NEGOCIO?. No lo dude, en LA TRIBUNA de C- Real, encontrarà la solución más eficaz.

DONCEL
AGENCIA DE LA PROPIEDAD INMOBILIARIA
A.P.I.- 138
COMPRA-VENTA Y ALQUILER DE PISOS, CHALETS, RUSTICAS Y LOCALES COMERCIALES
GENERAL AGUILERA, 10 - 5º A
TELEF. 21 03 55
CIUDAD REAL

Kampus
GESTION INMOBILIARIA API 143
- **DUPLEX** CALLE ZARZA; 4 dormitorios, 2 baños, cocina y cochera, próxima entrega.
- **NAVES** EN ALQUILER Y VENTA.
- **ALQUILERES** de vivienda, desde 30.000 ptas. en todas las zonas.

Compra-venta y alquiler de pisos, apartamentos, unifamiliares, locales y naves, en Ciudad Real y Miguelturra.
Tel./Fax.: (926) 23 13 23

OFICINAS Muñoz Marín
A.P.I. 116
Alarcos, 13. CIUDAD REAL
Venta y alquiler de pisos, locales, naves y rústicas.
Tlf.: 21 48 41

SUNE AGENCIA PROPIEDAD INMOBILIARIA
API 134
VENTA Y ALQUILER DE PISOS, LOCALES, NAVES
En construcción y llave en mano
Bernardo Mulleras, 1 - CIUDAD REAL
TELEFONO: 21 26 16

Bi AGENCIA PROPIEDAD INMOBILIARIA
API 144
Pisos nueva construcción.
Protección Oficial.
c/ San Antonio. Suelos marmol, cocina amueblada, agua caliente por gas natural, bañera hidromasaje.
Acogidos a los beneficios y subvencios de V.P.O.
Ciruela, 22
Telfs. 224092 - 251079
CIUDAD REAL

TRASPASO DISCO-BAR EN MANZANARES. Muy Céntrico, totalmente equipado. Información: Tlf: 61 47 89 Horas oficina.

SE TRASPASA BAR TOLEDO. Económico. C/ Toledo, 29. Interesados personarse en el mismo.

Bolsa del Trabajo 2

2.4.- Varios

PRECISAMOS DELEGADO. Asociación Benéfica. Imprescindible conocimiento del tema. Tlf: 942-21 84 69-

SE OFRECE CHOFER PROFESIONAL. Con títulos nacionales e internacionales de mercancías y viajeros. 16 años de experiencia. Tlf: 81 11 55.

SE NECESITA MATRIMONIO PARA FINCA PROVINCIA DE TOLEDO. EL PARA TRABAJO DE CAMPO Y ELLA PARA COCINERA Y TODAS LAS LABORES DE CASA Llamar al 91-3520490 o escribir Marqueses de Las Almenas, Velázquez, nº 44, Madrid. 28001.

Bolsa del Automóvil 3

3.3.- Ventas

COMPRAMOS SU VEHÍCULO USADO
en buenas condiciones
Telf. 22 17 00
Preguntar: Sr. Pérez Sanz

¿ COCHES USADOS ?
VALERO AUTOMOVILES
Ruiz Morote, 3
☎ 22 03 15

Bolsa de los Servicios 4

4.1.- Agencias matrimoniales

LAS ALIANZAS DE ORO. Me gusta bailar, deporte, pintura. Tengo 23 años, 1,85, algo tímido, busco amistad de chica similar. Tlf: (967) 521590.

LAS ALIANZAS DE ORO. Funcionario de prisiones, divorciado, atractiva, 30 años, desea rehacer su vida. Tlf: (967) 521590.

C/TINTE, 56. 1º IZDA.
Tlf: 967/521590
ALBACETE.

4.5.- Agradecimientos

GRACIAS ESPIRITU SANTO POR LOS FAVORES RECIBIDOS. D.T.

GRACIAS ESPIRITU SANTO POR LOS FAVORES RECIBIDOS. C.M.S

4.6.- Varios

Para sus anuncios e
La Tribuna
SALAS PUBLICIDAD
Teléfonos:
22 34 74
22 34 88
Fax: 22 67 20
Paloma, 13 - Ciudad Real

ARENAS DETECTIVES
Licencia Oficial 778
- Conductas dudosas.
- Infidelidad, abandono, desaparición.
- Ambientes juveniles y de menores.
- Seguimientos.
- Informes sobre solvencia y laborales.
- Protección de la intimidad.

Llamenos y resolveremos sus dudas.
Tfno.: 24 19 31
Ciudad Real

LEGALIZACION DE POZOS
Si piensa hacer un pozo, yo le tramito todo el papeleo. LLAMEME y no pierda tiempo
TELEFONO: 252411

PERDIDA DE PULSERA ANCHA. Zona Calle Alarcos, lleva dos iniciales M.S. y C.R. Teléfonos: 21 33 50/83 03 64. Se gratificará.

TAROT telefónico, no cintas. Tlf: (93) 4209035.

FABRICA LAMPARAS FUENLLANA .Venta Directa público. Mejores precios región. C/Aguja, 13.100 metros detrás Pryca.ALBACETE

Para suscribirse, recorte y envíe este cupón

Don/Doña .....
Dirección: .....
Teléfono: ..... Población: .....
Provincia: ..... C.P. .....
N. I. F. .....
Desea suscribirse a LA TRIBUNA DE CIUDAD REAL

FORMA DE PAGO:
☐ TRIMESTRAL 9.000
☐ SEMESTRAL 18.000
☐ ANUAL 36.000

Para mayor información
Teléfono: 21-53-01
LA TRIBUNA de Ciudad Real
Plaza del Pilar, 7
13001, CIUDAD REAL

Boletín de suscripción

Domiciliación Bancaria

Sr. Director de la Entidad Bancaria .....
.....
Agencia: .....
Dirección: .....
Población: .....
Por la presente autorizo a esa Entidad se sirva cargar en mi c/c.
Libreta de Ahorro Número .....
el recibo que les presente al cobro (FIRMA)
la empresa editora de
LA TRIBUNA DE CIUDAD REAL.

En ....., a ..... de ..... de 1994.....

M.C.D.2022

TVE 1 ofrece "Habana", película dirigida por Sidney Polack

Redford y Lena Ollin interpretan a los dos protagonistas

El Taugres de Vitoria puede ganar su primera copa europea

Pollack dirige en la cinta a su actor favorito, Redford

"Habana", un 'remake' fallido de "Casablanca"

José PRIETO

Hasta el momento, nadie en el mundo del cine norteamericano se ha atrevido a realizar una segunda parte de la obra maestra de Michael Curtiz "Casablanca", aunque no hay que descartarlo en esta epoca de segundas, terceras y hasta cuartas partes. Ya pasó con "Psicosis" y no es de extrañar que mañana alguien cometa la osadía de hacerla.

Pero aunque no hay una segunda parte, Sidney Pollack se atrevió a realizar, en 1990, una especie de "remake" de "Casablanca", cambiando a Humphrey Bogart por Robert Redford y a Ingrid Bergman por Lena Olin y situándola en La Habana en vez de en la conocida ciudad marroquí. Sidney Pollack es un realizador serio, autor que ha realizado películas tan notables como "Las aventuras de Jeremiah Johnson", "Memorias de Africa" o "Los tres días del cóndor", todas ellas junto a su actor preferido, Redford, aunque esta "Habana" no está a la altura de las anteriores. Con todo, "Habana" no es una mala película.

Está realizada con seriedad y con brío y con una puesta en escena excelente, hasta el punto de que hace olvidar que la película no está rodada en ese país caribeño, sino en alguno vecino. Robert Redford, lo mejor del film, encarna el papel de un jugador profesional cuyo único objetivo es el dinero y que acude con frecuencia a La Habana para jugar en los casinos mafiosos de la era prerrevolucionaria.

AllÍ conoce a Lena Olin, esposa de un revolucionario castrista, de la que se enamora. Su relación con esta mujer le hará conocer las verdaderas razones de los revolucionarios y, por amor, se implicará en una causa que no considera suya. Al final ayudará al marido de su amada y todo acabará bien, menos para él.

Robert Redford, lo mejor de un "remake" fallido de "Casablanca".

La final del Taugres

El Taugrés de Vitoria ha conseguido, por segundo año consecutivo, meterse en la final de la Copa de Europa de baloncesto, después de haber realizado un excelente torneo. El pasado año jugó la final y la perdió frente al Smelt Olimpia de Liubliana, en partido jugado en Suiza, y también quedó finalista de la Copa del Rey y la perdió frente al Barcelona.

La 2 emite hoy esta final, a partir de las 20 horas, entre el Taugrés y el Benetton de Treviso, pero este año parece tenerlo mejor, no sólo porque tambié ha quedado finalista de la Co del Rey y este año sí la ha gana do, sino porque los especialista le dan muchas posibilidades d alzarse con el título. El conju to vitoriano vive su mejor épo ca, después de haber ganado Copa del Rey recientemente.

EL CINE EN CASA

La Tribuna de Ciudad Real

"Quebec"

Tele-5. 11,05.

Un drama que transcurre en Cánada, en el año 1830, durante la revolución que se levantó contra la dominación inglesa.

"Todo por amor"

Antena-3. 11,15.

Feminista convencida y luchadora nata, se ve envuelta de pronto en un caso de espionaje internacional. Una amiga suya ha sido asesinada porque ha sustraído importantes documentos de la oficina de guerra soviética, y ha implicado a Barbara al dejar en su manos la llave de una consigna.

"Un demonio con ángel"

Antena-3. 15,30.

De camino a la cámara de gas, el reo Eddie Kagel clama venganza contra dos amigos suyos que le han acusado de un crimen que no ha cometido. Cuando Eddie Kagel despierta, se encuentra en el mismísimo infierno cumpliendo condena eterna. Deseoso de venganza llega a un pacto con el diablo.

"Madre asesina"

Tele-5. 15,30.

Wanda es una mujer divorciada con dos hijos. Su hija y la de la vecina son amigas desde pequeñas, y ahora en el instituto la ilusión de ambas es la de participar en el grupo de animadoras.

"Momento a momento"

La 2. 17,00.

Kay tiene un cadáver de un hombre en la cocina de su lujosa villa en la Costa Azul francesa. Su marido está fuera del país y sólo cuenta con la ayuda de Daphne, la vecina de al lado que vivió el principio de la historia. Y ahora tiene que contarle el resto. Todo comenzó cuando ambas conocieron a Mark, un marino norteamericano que llegó en su portaaviones y, desde el primermomento se sintió atraído por ella.

"Habana"

La Primera. 21,30.

Un jugador de póker llega a La Habana en 1985 para jugarla partida de su vida, al tiempo que se está produciendo larevolución castrista. Pero sus planes cambian cuando conoce a una bella mujer, esposa de un revolucionario. Cuando éste es detenido él se verá inducido por la mujer a tomar parte activa en el movimiento político.

Robert Redford.

"Banana Joe"

Tele-5. 21,30.

Banana Joe es un gran hombre, aunque algo bruto, tiene un corazón inmenso. Dedicado a las cargasbananeras, ayuda a los más necesitados de una ciudad sudamericana. Sin embargo, no está libre de las amenazas del corrupto Gobierno de la nación, y deberá enfrentarse a todas las zancadillas que se le planteen.

"La madre muerta"

C+. 22,00.

Durante un robo nocturno Ismael López dispara a la dueña de la casa. Antes de abandonar el lugar, el hombre descubre un trozo de chocolate y al apoderarse de él siente una extraña presencia. A partir de ese día vivirá obsesionado con la posibilidad de que la joven sea capaz de reconocerlo.

"Rehén: Dallas"

Tele-5. 23,20.

En Afganistán se ha fabricado un gas venenoso que destruye la carne humana. No existe defensa alguna. El Gobierno americano envía a uno de sus mejores hombrespara inutilizarlo. Su nombre, "Taggar". Su misión "Poyecto Víbora". Una vez conseguido el gas, Taggar lo lleva a una empresa dedicada al estudio de investigacion petroquímicas, pero que es rea mente una empresa del Gobie no.

"Casado y con sue gra"

La 2. 1,00.

Un pobre hombre invita a s desconfiada suegra a dar un p seo con él en coche, pero p alguna razón todo se tuerce y l catástrofes se suceden unas otras.

"Martes de carnaval"

Tele-5. 1,30.

Un grupo de cadetes acomp ña a uno de los muchachos de compañía, que debe citarse co una bella actriz durante la noch de carnaval.

"El poder de un Dios"

Antena-3. 1,30.

Alain pertenece a la raza hu mana, una raza que que en e futuro indeterminado ha segui do un avanzadísimo grado d evolución y que se dedica a es tudiar la vida en otros planeta El está incluido en un experime to llamado "El Octógono".

M.C.D.2022

tve 1

Mañana

07,30.- RING-RING
Espacio infantil que incluye: "Las aventuras de la patrulla galáctica", "Los animales del bosque".
09,35.- EMPERATRIZ
10,55.- NOTICIAS
11,00.- PASA LA VIDA
13,30.- EL MENU DE CARLOS ARGUIÑANO
- Arroz con calabacín y ajos frescos
- Bacalao con salsa de pimientos verdes.
13,55.- NOTICIAS
14,00.- INFORMATIVO TERRITORIAL
14,30.- NO TE RIAS QUE ES PEOR
15,00.- TELEDIARIO 1

Tarde

15,30.- EL DESPRECIO (Telenovela)
16,30.- CORAZON SALVAJE (Telenovela)
17,30.- SERIES DE ORO
18,30.- NOTICIAS
18,35.- SIN FRONTERAS
19,30.- ¿COMO LO VEIS?
20,00.- NOTICIAS
20,05.- SEA QUEST:
LOS VIGILANTES DEL FONDO DEL MAR
Lucas pasa una temporada con un grupo de muchachos de su edad, capitaneados por un hombre que pretende acabar con las injusticias en el mundo.
21,00.- TELEDIARIO 2

Noche

21,27.- EL TIEMPO
21,30.- CINE DE PRIMERA
«Habana»
D: Sidney Pollack
I: Robert Redford, Lena Olin.
Jack Well, un tahur profesional, llega a La Habana con la intención de llevar a cabo la partida de su vida. Pero lo que encuentra en la ciudad es un auténtico nido de espías y revolucionarios castristas.
00,30.- ESTO ES ESPECTACULO
01,00.- TELEDIARIO 3
01,30.- TENDIDO CERO
02,00.- SPENSER
02,50.- REDIFUSION
03,25.- TESTIMONIO
03,30.- TELEDIARIO 4
04,100.- DESPEDIDA Y CIERRE

La 2

07,00.- LA 2. NOTICIAS
09,10.- LOS DESAYUNOS DE R-1
10,00.- PREGUNTAS Y RESPUESTAS
11,00.- TV EDUCATIVA:
LA AVENTURA DEL SABER
12,30.- LENNY
Lenny y su familia van a la tradicional comida en casa de sus padres y, como siempre, surgen las habituales diferencias de opinión.
13,00.- PINNIC
Espacio infantil que incluye entre otros "Las tortugas ninja" y "Erase una vez las Américas"
15,00.- CIFRAS Y LETRAS

15,30.- GRANDES DOCUMENTALES
16,30.- LOS PUEBLOS
17,00.- LA PELICULA DE LA TARDE
«Momento a momento»
D: Mervin Leroy.
I: Jean Seberg, Honor Blackman.
Kay tiene el cadáver de un hombre en la cocina de su lujosa villa en la costa Azul, mientras su marido está fuera.
19.00.- BARRIO SESAMO
19,30.- PROGRAMA FUTBOL UEFA
20,00.- BALONCESTO.
COPA DE EUROPA FINAL
Taugrés Vitoria - Benetton de Treviso
Transmisión de la final, desde la ciudad de Estambul.

21,30.- BALONCESTO.
LIGA EUROPEA
22,30.- MAKINAVAJA
"No le des peces, que aprenda a pescá"
23,00.- A SU SERVICIO
24,00.- METROPOLIS
00,30.- TELEVISION LIQUIDA
01,00.- CINE CLUB.
CICLO HAROLD LLOYD
«Casado y con suegra»
D: Fred Newmeyer, Sam Taylor
I: Harold Lloyd, Jobyna Ralston
La vida se ha convertido en una peesada carga para Harold. El, que defendió su soltería a capa y espada, ahora se ve acosado por las obligaciones conyugales y soportando la visita de su suegra y sus terribles cuñados.
02,05.- DESPEDIDA Y CIERRE

Antena 3

06,15.- TELE-N
07,15.- TRAS 3 TRIS
09,30.- AMADA BEATRIZ
10,30.- SANTA BARBARA
11,15.- MATINAL CINE
"Todo por amor"
USA. 1980. 96'.
I: Deborah Raffin, Jeff Conaway.
Barbara es una atractiva joven que trabaja en la Feria del Automóvil.
13,00.- BONANZA
14,00.- SALVADOS POR LA CAMPANA
14,30.- COSAS DE CASA
15,00.- NOTICIAS

15,30.- TELECINE
"Un demonio con ángel"
USA. 1980. 96'.
D: John Berry.
I: Peter Strauss, Barbara Hershey.
De camino a la cámara de gas, el reo Eddie Kagel clama venganza contra dos amigos suyos que le han acusado de un crimen que no ha cometido.
17,30.- ALTO RIESGO
18,15.- EL COCHE FANTASTICO
19,15.- LOS SIMPSONS
19,45.- LOS MEJORES AÑOS
20,15.- A TODA PAGINA
21,00.- NOTICIAS

21,30.- ¿QUIEN DA LA VEZ?
22,30.- ESTA NOCHE, SEXO
00,00.- CON HERMIDA Y CIA
01,30.- NOTICIAS
02,00.- CINE DE MADRUGADA
"El poder de un dios"
RUS/FRA/SUI. 1990. 112'.
D: Peter Fleischmann.
I: Edward Zentara, Alexander Filipenko.
Alain pertenece a la raza humana, una raza que en un futuro indeterminado ha seguido un avanzadísimo grado de evolución y se dedica a estudiar la vida de otros planetas.
04,00.- TELEVENTA
05,15.- FUTBOL:
Chelsea-Brujas

Tele 5

08,10.- CAMPAMENTO CANDY
08,35.- EL GATO CON BOTAS
09,00.- SUPERCAMPEONES
09,25.- INES DUARTE SECRETARIA
10,15.- LA TRAIDORA
11,00.- LAS NOTICIAS
11,06.- CINE CORAZON
«Quebec»
D: George Templeton
I: John Barrymore, Corinne Calvet
Drama situado en Canadá, en el año 1830, durante la revolución contra la dominación inglesa.
13,00.- ¿DE QUE PARTE ESTAS?
14,30.- LAS NOTICIAS (1a edición)

15,00.- VEREDICTO
15,30.- CINE DE TARDE
«Madre asesina» (1991 - 87')
D: David Greene
I: Leslie-Ann Warren, Tess Harper
Wanda es una mujer divorciada con dos hijos. Su hija y la de la vecina son amigas desde pequeñas, y ahora en el instituto la ilusión de ambas es la de participar en el grupo de animadoras.
17,30.- LAS NOTICIAS
17,35.- PATRULLA X
18,00.- POWER RANGERS
18,30.- TARZAN
19,00.- LA RULETA DE LA FORTUNA
19,30.- SU MEDIA NARANJA
20,30.- LAS NOTICIAS

21,00.- TELECUPON
21,10.- KARAOKE
21,30.- CINE
«Banana Joe»
I: Bud Spencer, Marina Lagner
Banana Joe es un gran hombre, aunque algo bruto; tiene un corazón inmenso. Dedicado a las cargas bananeras, ayuda a los más necesitados de una ciudad sudamericana.
23,20.- CINE
«Rehén Dallas» (1986 - 85')
I: Adward Albert, Audrey Landers
01,00.- ENTRE HOY Y MAÑANA
01,30.- CINE
«Martes de Carnaval» (1958 - 186')
I: Pat Boone, Christine Carrera
03,15.- NOVEDADES INCREIBLES
03,40.- POBRE DIVORCIADO

Canal +

08,05.- REDACCION. NOTICIAS
08,10.- ABC WORLD NEWS
08,35.- DIBUJOS ANIMADOS: Garfield
09,00.- REDACCION. NOTICIAS
09,05.- BUENOS DIAS, BUENOS CLIPS
09,52.- REDACCION. NOTICIAS
10,00.- CINE:
«Los visitantes ¡no nacieron ayer!»
11,43.- CINE:
«Todos a la cárcel»
13,19.- PIEZAS:
«Ilusiones fatales»
13,30.- REDACCION. NOTICIAS

13,35.- LOS 40 PRINCIPALES
14,00.- TELESERIE:
Radio Cincinatti
14,30.- MAS DEPORTE
15,00.- CINE:
«Fuera de pistas»
16,54.- CINE:
«Made in America» (V.O.)
18,41.- DOCUMENTAL:
100 AÑOS DE CINE
19,35.- DIBUJOS ANIMADOS
20,00.- AVANCE. REDACCION
20,05.- ASI SE HIZO
«SALTO AL PELIGRO»
20,30.- TELESERIE
21,00.- TELESERIE
21,30.- REDACCION. NOTICIAS

21,53.- CONTRARRELOJ
22,00.- ESTRENO CANAL+:
«La madre muerta»
D: Juan Manuel Bajo Ulloa.
I: Karra Elejalde, Ana Alvarez.
Durante un robo nocturno Ismael López dispara a la dueña de la casa. Antes de abandonar el lugar, el hombre descubre un trozo de chocolate y al apoderarse de él siente una extraña presencia.
23,46.- CINE:
«Justicia extrema»
01,19.- MUSICA NOCHE:
«Turandot», de Giacomo Puccini
03,29.- FUTBOL: LIGA INGLESA
05,14.- CINE:
«Los años oscuros»
06,42.- DOCUMENTAL
07,15.- ESPECIAL INFORMATIVO

Canal sur

08,00.- PIGMALION
08,30.- BUENOS DIAS, ANDALUCIA
10,30.- GUIA LABORAL
10,45.- TRIBECA
11,35.- ¿TE SUENA?
11,45.- CINE MATINAL:
"Patricio miró a una estrella"
España. 1934. B/N. 96'.
D: José Luis Sáenz de Heredia.
I: Antonio Vico, Rosita Lacasa.
13,00.- NOTICIAS
13,30.- LOS PICAPIEDRA
13,55.- EL DIARIO-1

14,55.- EL CHAVO
15,25.- CINE:
"Antología del cine español"
"La bella Mimí"
España. 1961. B/N. 73'.
D: José María Elorrieta
I: Queta Claver, Jaime Avellán.
En el Madrid de 1941, la frivolidad, la política y la gran industria juegan sus bazas más importantes entre la algarabía de los cabarets y la intimidad de los camerinos de las cupletistas.
17,00.- LA BANDA DEL SUR
18,05.- LA VIDA EN EL HIELO
18,40.- NOTICIAS
18,50.- TAL COMO SOMOS
20,30.- EL DIARIO-2

21,15.- GUIA LABORAL
21,25.- ¿QUÉ PASO CON...?
23,15.- EQUIPO DE INVESTIGACION
23,45.- ROSEANNE
00,15.- EL DIARIO-3
00,35.- CINE:
"Frankie y la boda"
EE.UU: 1952. B/N. 91'.
D: Fred Zinnemann.
I: Julie Harris, Ethel Waters.
La joven huérfana Frankie Adams se siente especialmente emocionada al conocer la noticia de que su hermano, que está sirviendo al ejército, va a contraer matrimonio.
02,10.- DESPEDIDA Y CIERRE

La programación de televisión es facilitada por la Agencia EFE y por las propias cadenas. La Tribuna no se responsabiliza de los cambios que se produzcan sin previo aviso.

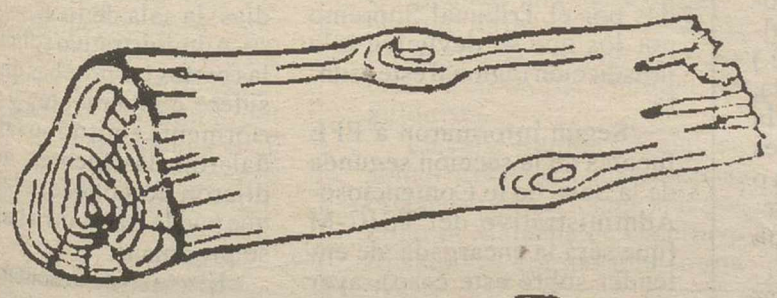

LAMPARQUET - ROBLE - JATOBA - LAPACHO
INCIENSO - CABREUVA DORADA - SUCUPIRA
FABAMUTENIE - IROKO.

* En largos de 420 y 450 mm.
* En anchos de 70 y 75 mm.
* En gruesos de 14 mm.

INSPAR, SL.
INSTALACIONES DE PARQUET
MADERAS
PARQUESITE
Parquets Flotantes Kährs
Tarima JUNCKERS
C/ Moreria, 9 - Teléfono: (926) 21 39 24 - Fax: (926) 21 50 06 - 13002 CIUDAD REAL

M.C.D.2022

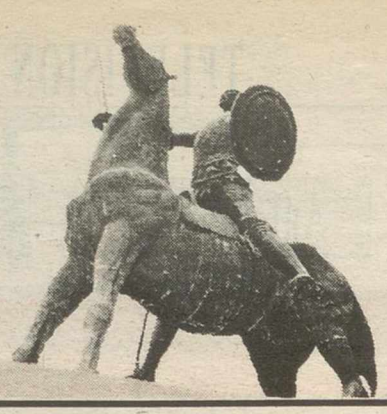

PLAZA DEL PILAR

Escolares de Villarrubia visitaron nuestra rotativa

Alrededor de cincuenta niños de séptimo y octavo curso del colegio "Rufino Blanco" de Villarrubia de los Ojos, visitaron ayer en Ediciones Contacto la rotativa de LA TRIBUNA, para conocer cómo funciona y se imprime un periódico y posteriormente se trasladaron al Museo Provincial para visitar la exposición sobre El Quijote. MANUEL DEL MORAL

Picotazos

*El encuentro que la pasada semana mantuvo el presidente de Castilla-La Mancha, José Bono, con un grupo de jubilados en Toledo todavía trae cola.

*Además de la mención que del acontecimiento hizo en Ciudad Real el presidente regional del PP, José Manuel Molina, nos llegan noticias que añaden un matiz muy interesante al encuentro.

*A LA TRIBUNA llegaron tres reseñas de la reunión, una de ellas con fotos, procedentes del PSOE regional.

*Pero con las emisoras de radio el despliegue fue mucho mayor, ya que el envío incluía una cinta magnetofónica con las palabras que Bono dirigió a los jubilados.

*Eso es eficacia propagandística y lo demás cuentos chinos.

Bono ha hecho sus deberes.

*Con razón dijo ayer el presidente que, a pesar de las encuestas, él está tranquilo porque ha hecho sus "deberes" y confía en los resultados electorales.

*Ayer se supieron los nombres que completan el equipo directivo del nuevo gerente del complejo hospitalario de Ciudad Real. Algunos nombres ya eran alguien con Matilde Cortés, lo que ha levantado los primeros recelos.

Exigen una respuesta urgente de la Junta antes de 48 horas

ASAJA y los regantes del 23 y 24 proponen un plan de ahorro de agua

La Tribuna

La organización agraria ASAJA y las comunidades de regantes de los acuíferos 23 y 24 decidieron ayer renunciar voluntariamente a los riegos de los cultivos COP, es decir, cereales, oleaginosas y proteaginosas, a cambio de que la administración indemnice a los agricultores con el 100 por ciento de la cuantía económica prevista en el Plan de Humedales.

Los regantes y ASAJA han enviado esta propuesta a la Junta de Comunidades, al Ministerio de Obras Públicas, Transportes y Medio Ambiente y a la Confederación HIdrográfica del Guadiana. En la misma hacen varias consideraciones acerca de la situación de emergencia que ha ocasionado la sequía, la falta de precipitaciones y, por consiguiente, el bajo nivel de los recursos hídricos. Asimismo, consideran justificadas sus peticiones ya que se han realizado gastos e inversiones en los cultivos en curso, y recuerdan los expedientes adminsitrativos de ayudas por superficie ya formalizados. Por último, los firmantes del documento apelan a criterios de solidaridad con las poblaciones del entorno de los acuíferos afectados y de forma excepcional para la campaña 95/96.

Estas consideraciones son las que les llevan a proponer la reducción del consumo de agua para riego, aunque con las consiguientes compensaciones.

Además de las ya mencionadas, los firmantes del documento piden que las explotaciones que ya estuvieran en el Plan de Humedales en las opciones del 50 y el 70% perciban con cargo a este plan la diferencia entre la cantidad expresada en el punto B y la correspondiente a su opción.

Por otro lado, las dotaciones correspondientes a los cultivos sociales (ajo, melón, etc.) se regirán, según esta propuesta, por la dotación media de la opción del Plan de Humedales que cada uno tenga asignada o en su defecto el plan de extracciones de la Confederación publicada en enero de 1995.

Tras señalar la documentación que sería preciso presentar, los firmantes consideran que los cultivos ya han tenido el mínimo riego necesario para justificar los requisitos de la PAC.

Dada la urgencia de la situación, los firmantes "exigen" una respuesta en un plazo de 48 horas.

El Supremo lo ha devuelto

El caso de las cuentas del PP vuelve al TSJCLM

Efe-Albacete

El llamado «caso de las cuentas del PP» en las Cortes está de nuevo en el Tribunal Superior de Justicia de Castilla-La Mancha (TSJC-M), que ayer mismo recibió los autos dictados por el Tribunal Supremo por los que se devuelve a la jurisdicción regional este asunto.

Según informaron a EFE fuentes de la sección segunda de la Sala de lo Contencioso-Administrativo del TSJC-M (que será la encargada de entender sobre este caso), ayer mismo se ha tenido comuniciación oficial del Supremo y a partir de ahora se abre un plazo de ocho días para que se personen en esta causa las partes y hagan las solicitudes que crean convenientes. Con toda probabilidad los «populares» plantearán una demanda en la que se solicite la suspensión cautelar de los acuerdos de la Mesa de las Cortes de septiembre de 1993 -por los que se paralizaba el pago de subvenciones al Grupo Popular- hasta que el TSJC-M se pronuncie sobre el fondo del asunto.

Tras el primer plazo de ocho días, la sala de lo Contencioso-Administrativo solicitará de las partes las pruebas que considere convenientes y posteriormente emitirá su fallo, señalaron las fuentes, quienes dijeron desconocer el tiempo que puede transcurrir hasta que se produzca.

El «caso de las cuentas del PP» se desató en septiembre de 1993 tras conocerse los informes realizados por el interventor de las Cortes sobre la contabilidad de los grupos políticos entre 1988 y 1992, en especial el del PP, que revelaba que los conservadores no habían justificado convenientemente cerca de 200 millones de pesetas.

M.C.D.2022