

La Tribuna

de Ciudad Real

DIRECTOR
MANUEL LOPEZ CAMARENA
EDITA
PUBLICACIONES DE
CIUDAD REAL, S. A.
(PUBLICISA)

DIARIO INDEPENDIENTE

Martes, 1
Junio de 1993

AÑO IV ■ NUM. 941

100 PTS.

Sólo el 11,7% lee diarios; el 88% ve la televisión

Ciudad Real, a la cola en lectura

La provincia de Ciudad Real figura en el último lugar de España en la clasificación de lectura de diarios, empatada con Jaén, según el estudio realizado por la Asociación para la Investigación de los Medios de Comunicación.

En el estudio, Ciudad Real figura también en el último lugar en el apartado de asistencia al cine, con el 1,4 por ciento, mientras Albacete encabeza la clasificación con el 13,2 por ciento. Sin embargo, Ciudad Real, con el 88 por ciento, está ligeramente por debajo de la media nacional en cuanto a audiencia de televisión, único apartado en el que deja los últimos lugares de la tabla.

En audiencia de radio, también se encuentra en la parte baja.

(Pág. 5)

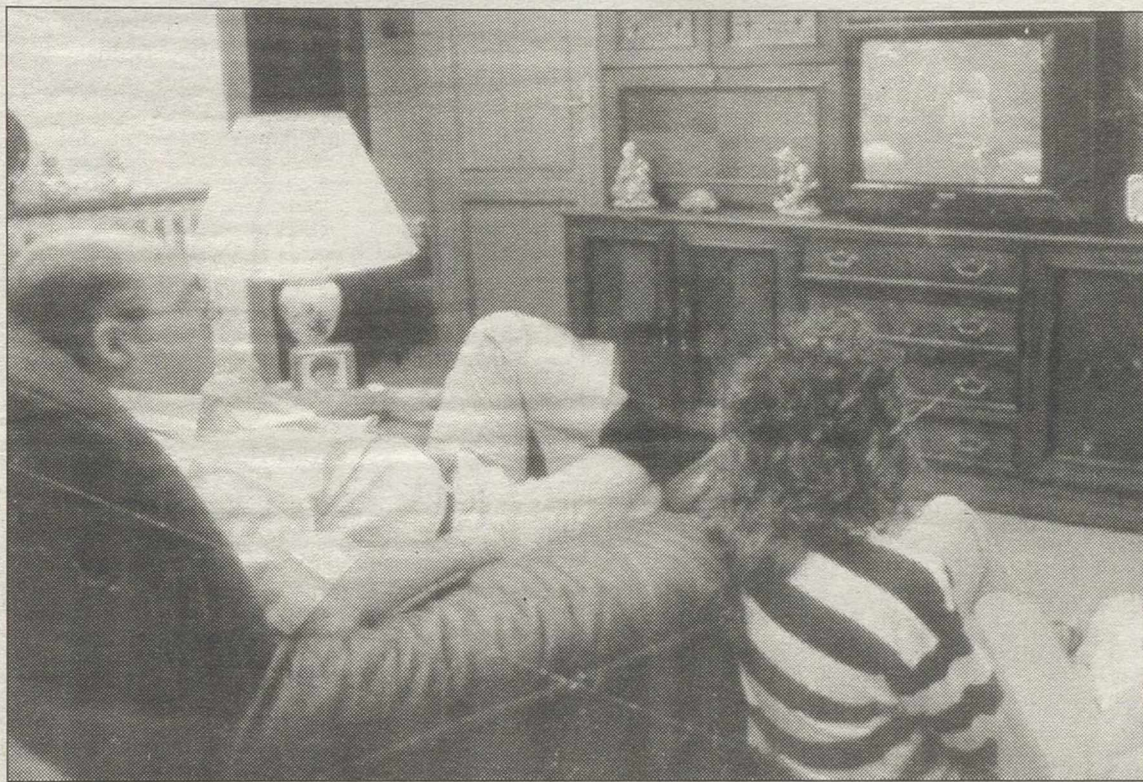

Sólo viendo la tele, Ciudad Real está a la altura de la media nacional

El IRPF correspondiente a este año podría ser impugnado

El IRPF del 92, a pagar este año, podría ser impugnado ya que existen disposiciones que afectan a la declaración de este ejercicio, que se encuentran recurridas ante el Tribunal Constitucional, "por lo que es conveniente que al presentarla se impugne la misma, con el fin de que se esté a lo que en su día dictamine el Tribunal", manifestó a este diario, José Antonio Antequera, uno de los economistas y asesores fiscales más prestigiosos de nuestra provincia.

También destacó que si el declarante no se quiere sentir agraviado en relación con las deducciones y ventajas fiscales que tienen navarros y vascos, "aplique las deducciones a estas permitidas, pues todos los ciudadanos somos iguales ante la Ley, según la Constitución".

(Pág. 7)

Miles de romeros asistieron ayer a la procesión de Alarcos

(Pág. 6)

Vuelve la actividad a Repsol Química y Petróleo

Después de seis meses de inactividad por la sequía hoy está previsto que se incorporen a sus puestos los trabajadores de las plantas de Olefinas y Benceno de Repsol Petróleo y los de Repsol Química para comenzar la puesta a punto de las instalaciones. En unos quince días podrían haberse terminado las labores de mantenimiento y se reanuda la producción.

El ahorro industrial de agua y la certeza de que empiezan las obras de conexión del embalse del Jándula con el de

Montoro han llevado al grupo Repsol a suspender la regulación de empleo y a poner en marcha las instalaciones.

Para Repsol las pérdidas durante este período de inactividad forzosa han sido cuantiosas: el área química perdió 3.019 millones en el primer trimestre del año y la mitad del déficit se debe a la parada de Puertollano. En cuanto al problema de la dimensión futura de Repsol Química, sigue sin respuesta clara.

(Pág. 11)



Los trabajadores de Repsol Química y Petróleo se incorporan hoy a sus puestos.

Parten del puerto de Melilla tropas españolas de refuerzo para Bosnia

El transporte de ataque de la Armada "Martín Álvarez" partió a las cuatro de esta tarde desde el puerto de Melilla con ciento ochenta y siete hombres y cincuenta y seis vehículos que reforzarán a las tropas españolas de la "Agrupación Canarias" destacadas en Bosnia en misión humanitaria de las Naciones Unidas.

(Pág. 21)

Disparan contra José María Ruiz Mateos cuando salía de su domicilio

(Pág. 20)

Karadzic insta a los musulmanes a dialogar, tras el domingo sangriento que vivió Sarajevo

(Pág. 25)

OPINION

Recta final

LUIS MOLINERO

Político y ciudadano encaramos la recta final de la apasionada campaña electoral. Las descalificaciones, los insultos, las informaciones sesgadas, los debates, están a punto de pasar a la historia. Falta poco para el día después. Con los votos perfectamente contados, los líderes ocuparán el lugar que les hayamos procurado: Felipe González, o José María Aznar, en La Moncloa; el resto, en las sedes de sus respectivos partidos, diseñando estrategia. Será el 7-J. Un lunes como otros muchos lunes en el que poco o nada habrá cambiado sustancialmente. Más de 12 millones de trabajadores acudirán a sus puestos de trabajo. Otros tres millones no podrán hacerlo, están parados. El lunes 7 de junio, la animación estará, casi con seguridad, en los mercados bursátiles y de capitales. Si gana el Partido Popular, José María Aznar saldrá a la palestra para calmar los ánimos y retierar que su entusiasmo no es tanto como para empezar inmediatamente a cumplir lo prometido. Si el triunfo es de Felipe González, habrá declaraciones sobre la necesidad de conseguir un rápido acuerdo con los sindicatos y la patronal para afrontar la crisis y moderar la destrucción de empleo. La Bolsa y los inversores actuarán en función de los resultados de las urnas. Si la victoria del PP o del PSOE es clara y se decantan rápido las alianzas (en el caso de que no se alcancen mayorías absolutas), la bolsa subirá. En los mercados de divisas, si gana el PP, la peseta se debilitará. Aznar ha insinuado rebajas importantes en los tipos de interés e incluso la conveniencia

de salir del Sistema Monetario Europeo (Davos, hace apenas unos meses) y los inversores actuarán en consecuencia. Si gana el PSOE, se valorará el factor continuidad, pero con especial atención a las consecuencias de las posibles alianzas. Por lo demás, será un día como cualquier otro. En Asturias, el ex-presidente Vigil, timado a medias, se interrogará una vez más por el futuro de una región sin perspectivas económicas claras. En decenas de empresas públicas, los despachos presentarán aspecto de mudanza --si gana el PP--; o serán centros de animados desayunos "de trabajo" si gana el PSOE. Los cientos de miles de empleados de las empresas públicas o semipúblicas no notarán la diferencia. Al menos no de forma inmediata. El 7-J, la recesión no habrá terminado. Seguirán las quiebras y suspensiones de pagos (más de un billón de pesetas en 1992). Continuará la destrucción de empleo, más moderada porque el tejido empresarial más débil ha desaparecido ya hace meses y seguirá la campaña de recaudación por parte de Hacienda. El primer lunes de junio será, no obstante, un día especial para cientos y aún miles de altos cargos. Gane quien gane la contienda electoral, antes del verano habrá cambios en los ministerios. Muchas tranquilidades están en el alero. Para muchos de esos altos cargos será el fin del mejor momento de sus vidas. En su cartera, en cuestión de semanas, habrá una tarjeta de crédito menos. Y tendrán que acudir a llenar los depósitos de sus coches particulares como antes de incorporarse a la cómoda corriente del despacho y el vehículo oficial. Pero la mayoría de los ciudadanos no lo notarán.

El lunes 7 de junio, la animación estará, casi con seguridad, en los mercados bursátiles y de capitales

Perfil del indeciso

FIRMA INVITADA

JAVIER GONZALEZ FERRARI

Un amigo mío viene repitiendo la misma cantinela desde que comenzó el proceso electoral, y todavía no se ha apeado del burro: "Cada vez que oigo hablar a los socialistas, se me quitan las ganas de votar PSOE. Cada vez que oigo a los peperos decir algo, se me quitan las ganas de votar PP. Y cada vez que oigo a los de Izquierda Unida, se me quitan las ganas de votar". Mi amigo es demócrata y ha votado desde las primeras elecciones libres. Tampoco duda en hacerlo ahora, pese a sus perplejidades. Pero pertenece a esa ancha franja de indecisos que, aún reduciéndose poco a poco desde que comenzaron las encuestas, sigue ocupando un porcentaje muy alto de los electores. A estas alturas, y amenos de una semana para depositar el voto en las urnas, los indecisos --un diecisiete por ciento según las últimas encuestas, lo que supone casi cuatro millones de electores-- tienen en su mano la decisión final. Son ellos quienes van a dibujar el mapa político próximo. Son ellos los que

van a decidir entre las tres opciones que hoy aparecen como posibles: socialismo, conservadurismo o caos. ¿Y cuál es el perfil del indeciso? No se trata de un hombre confuso ni carente de ideología. El indeciso español no es un tipo dubitativo. El indeciso es el gran desengañado de los últimos años, el gran abandonado por el "establishment". Y sin embargo es un tipo que, pase lo que pase, va a votar. Las encuestas indican también que, para el día 6, la expectativa de voto es de las más elevadas que se han producido en la historia de nuestra democracia. El indeciso es un hombre o una mujer al que no le llega ya el dinero a fin de mes. Es alguien a quien le asusta el paro y teme por el futuro de sus hijos. Ha cedido en el cambio y se siente frustrado, pero también se siente amenazado por la falta de programa que traen los del recambio del cambio. No confía en las promesas regeneracionistas de González porque todos los días ve los telediarios de la televisión pública.

Independientes

FIRMA INVITADA

JOSE BIEDMA

Resulta chocante el prurito de independencia o la presunción de ir por libre en quien ha dado su brazo a torcer. Lo digo en plata: Nadie me convencerá de que es posible, a la vez, nadar y guardar la ropa. Titular: el señor Garzón sólo debatirá con "sus iguales, los independientes". ¿Quiere decir que sólo se medirá con aquéllos que ni siquiera pagan cuota de afiliación al partido que les incluye en sus listas de candidatos? ¿o que sólo discutirá con electores no elegibles? Desde luego, él es muy libre de explotar su fama de implacable e incorruptible en las filas de una candidatura política cualquiera; cada quisque lo es de elegir sus servidumbres --pienso a veces que la libertad no es más que eso. Y esperemos de todo corazón que siga siendo competente en su nuevo cargo público. Comprometerse política, además, es una acción personal dignísima. En un sentido vago y general, todos estamos comprometidos: somos "animales políticos" y la "sociedad civil" nos consti-

tuye, somos nuestras relaciones sociales, según nos aclaró Marx en la sexta "tesis sobre Feuerbach". Y en efecto, en este sentido, verdaderamente "independiente" sólo lo será Dios (y lo mataron); un ángel o un animal pueden ser asociados y apolíticos e "independientes", pero los hombres no pueden. Ahora bien, una cosa es depender socialmente de otros, tener una "visión del mundo" marcada por las circunstancias y las relaciones de poder en las que nos desarrollamos, y otra cosa es saltar al campo donde se chalanea y regatea por el poder del Estado, y descender a la arena con una rosa simbólica en la mano, con una espada dialéctica o con un papagayo en el hombro, entonces uno tiene que arrimarse a la fiera, si quiera tener éxito o evitar el fracaso, pero uno no podrá eludir, sino huyendo, la salpicadura de la sangre, de las babas y hasta del estiércol del morlaco. Cualquiera es libre de pensar que puede servir mejor a su país y a sus intereses legítimos en calidad de funcionario o dirigente público.

La Tribuna

Año IV
Depósito Legal: CR-1164-1990Director
Manuel López CamarenaRedactora jefe
Laura Espinar Sánchez

Redacción:

Carlos Muñoz de Luna,
Pilar Muñoz González,
Diego del Moral Ollero,
Jesús Fuentes Cabañas,
Marisa García Carretero,
Pelayo Martín Sendarrubias,
Antonia Cortés Sánchez.

Fotografía:

Remigio Rueda Villaverde
Telefotos: Efe
Agencias informativas:
Efe, Lid y Mencheta
Redacción, administración,
suscripción y publicidad:
Plaza del Pilar, 7, Entreplanta.
Teléfonos: 21 53 01 - 020304.
Fax: 21 53 06EDITA: PUBLICISA
(Publicaciones de
Ciudad Real, S.A.)Jefe de Publicidad
José Antonio García
Director Técnico
Antonio LajaraExclusiva de publicidad nacional:
NOVOMEDIA, S.A.Director general:
José Manuel Rodrigo
Madrid: Pablo Melgar y
Miguel Ángel Laseca. Recoletos,
15. Telf: 577 56 42. Fax:
564 19 09; Barcelona: Ramón
Dominguez. Beethoven, 15. Telf:
201 12 66; Valencia: Santiago
Sánchez Beato. Embajador Vich,
3. Telf: 351 10 65

Antoñito

LA SOLEDAD
SONORA



ALEJANDRO
COLAS

Que las primeras páginas de los periódicos hablen de la obra de un pintor resulta, en estos tiempos de insultos necios que padecemos, no sólo consolador sino hasta necesario.

Si, además, ese pintor se llama Antonio, se apellida López García, y es de la ciudad de Tomelloso, la noticia adquiere caracteres casi de emoción. Pero como tenemos el país que tenemos, aún se sigue preguntando el artista sobre el realismo y su vigencia, y hasta "hábil" periodistas le interrogan sobre el tiempo que tarda en pintar un cuadro. ¡Ya está bien!

No me extraña nada que Antonio López, Antoñito para los que le queremos bien de siempre, se desespere, huya, quiera quedar bien con todos, pero se le ponga la cara que se le pone, cada vez que tiene que contestar a una entrevista, independientemente del medio que sea.

No me extraña tampoco algo que escribía, hace sólo unos días, Javier Tusell: un grupo de alumnos de Bellas Artes se ha opuesto a que Antonio López, sea investido doctor Honoris Causa por determinada universidad. Ya no me extraña nada en este país que cada vez me cuesta más reconocer como mío.

Hay quien tira huevos podridos a Amparixu, la viuda de Gabriel Celaya. Quien se empeña en preguntar a Dulce María Loynaz sobre Fidel Castro. Pipiolos de facultad que son incapaces de reconocer a un genio ni aún de cerca, y profesores de esos pipiolos, que son los más preocupantes, y se apiñan en la conjura de los necios y de

los mediocres, y que son los que teorizan sobre lo que sea porque ignoran la realidad de casi todo.

¿Qué se podía esperar de esta sociedad de mierda? ¿Que asumiera todo el color, el olor -de los membrillos-, la hondura y la verdad de Antonio López, sin más problemas?

Me voy a limitar a recoger dos páginas de titulares de un periódico: "Matilde Fernández reta a la oposición..." "todos los partidos critican a Felipe González..." "Guerra dice que el Partido Popular no quiere urnas..." "Solé Tura dice que Pujol para hacerse oír..." "Corcuera duda de la capital de Aznar..."

Y así podríamos seguir. Y no es porque estemos en campaña, eso se da por añadidura. Es que aquí a nadie le preocupa lo que se siente al contemplar una obra de Antonio López. Aquí lo que importa es el follón con la directora del Museo Reina Sofía.

Los marcos, los envoltorios, el espectáculo, el morbo y demás compañeros de la contracultura; pero no la obra, a no ser, claro está, para fustigarla.

Aquí todo el mundo sabe de todo y además tiene la solución en su mano, pero en lugar de ofrecerla generosamente, prefieren insultar, retar, dudar y cómo no, oponerse. Aquí debajo del "pezote" de la boina de cada español, anida el mejor presidente de gobierno, el más exquisito urbanista o el más efectivo entrenador de fútbol.

Todo, como se ve, muy positivo siempre. ¿Será la dieta mediterránea la que nos hace ser así?

La encuesta

EL YELMO
DE
MAMBRINO



M. LOPEZ
CAMARENA

Décimos ayer que la "sorprendente" encuesta realizada por Eco-Consulting para LA TRIBUNA, en la que el PP aventajaría en 13 puntos al PSOE y obtendría tres escaños y éste dos, estaba avalada por las casi 300 entrevistas realizadas y el nada despreciable precio que hemos tenido que abonar por ella. No era esta, por tanto, encuesta de partido, ni de la administración, sino encargo nuestro, para mejor servir a nuestros lectores, a una empresa seria y reconocida a nivel nacional.

Pero también es cierto que los resultados han causado un verdadero terremoto político y que cada partido, lógico y lícito, los está empleando como mejor les conviene y les cuadra. Porque los resultados de la encuesta tienen más miga de lo que parece. Así, el descenso que los entrevistados aplican al PSOE es, creemos, demasiado amplio, mientras que la tremenda subida del PP podemos valorarla en parecidos términos. De ser así, se producirá un vuelco tan espectacular como el del 82. A la vez, el descenso que la encuesta atribuye a IU no se corresponde con lo que otros creemos...

Lo que no se puede olvidar es que los resultados están avalados por casi 300 entrevistas, cifra que se correspondería con una encuesta nacional con 17.000, lo que ya empieza a ser bastante serio. Lógicamente, cuando se realizan 17.000 entrevistas a nivel nacional, a Ciudad Real, o a Avila, no le corresponden casi 300, pues son proporcionales al censo electoral de cada provincia. Así pues, salga lo que salga el 6-J, la seriedad de nuestra encuesta está más que probada. Aunque lo único cierto es que la última palabra la tienen ustedes.

Misterios sin resolver

A RAS DE
SUELO

CARLOS
MUÑOZ DE
LUNA

¿Serán capaces nuestros representantes políticos en el Ayuntamiento de Ciudad Real de ponerse de acuerdo para darnos unos presupuestos en 1993? ¿Volverá la oposición a acosar a los socialistas después de las Elecciones con la misma virulencia que en la precampaña? ¿Seguirá coleando el Pabellón Ferial? ¿Será después del verano cuando se aborde definitivamente la sustitución de Lorenzo Selas, para que el PSOE encare con tiempo suficiente y con un alcalde menos desgastado las próximas municipales? ¿O aprovecharán el calor veraniego para que el relevo nos pille en la piscina? ¿Podrá convencer

alguien a Diego Peris para que tome las riendas? ¿Se atreverá el Patronato de Intereses Provinciales a presentar nuestros vinos y quesos en Groenlandia después de los éxitos en Dinamarca y Finlandia?

¿Ayudará la presencia de Juan Angel del Rey en la candidatura del PP a parir votos en la provincia? ¿Volverá Javier Martín del Burgo a sus clases de gimnasia en Tomelloso si no consigue que le volvamos a enviar a su escaño? ¿Repetirá fotografía oficial el CDS en las próximas elecciones? ¿Es sobrenatural la aureola que rodea a Rupérez en los carteles del PP? ¿Por qué se quejó González de estar

sentado en el debate con Aznar en A-3 y aparece en la misma postura en las fotos de campaña? ¿Está cansado el presidente del Gobierno o quiere dar sensación de persona asentada en su cargo? ¿Por qué no se ven fotos del candidato socialista por Ciudad Real, Miguel Angel Martínez? ¿Será que el PSOE piensa que sólo es presentable y fotogénico Felipe González? ¿Repetirán todos los partidos el 7 de junio el grotesco espectáculo de considerar positivos sus resultados?

¿Parará el tren en Malagón? ¿Ha pensado José Bono en regalar a las amas de casa de la región el libro de recetas de Arguñano?

Sin Vd., él será leproso.

En esos países en los que la miseria es cotidiana, la falta de higiene y la desnutrición favorecen el contagio. Sin Vd., este niño también será atacado por esa terrible enfermedad. Todavía hay 15 millones de leproso en el mundo, una cifra espeluznante, desmesurada, que Vd. no podrá olvidar jamás. No obstante la lepra tiene curación. Hoy hacen falta 3.000 ptas. de medicamentos para cuidar y curar un leproso. 3.000 ptas. es el precio de su curación.

Si, yo quiero salvar a un niño de la lepra y les envío una ayuda para costear los medicamentos necesarios.

3.000 ptas. 4.000 ptas.
 5.000 ptas. Otros

Mediante: Cheque nominativo, que envío junto con este cupón.
 Ingreso o transferencia
C/c Nº01-274200-8
Banco Bilbao-Vizcaya
Gran Vía, 58 - 28013 MADRID

Nombre _____
Calle _____
Nº _____ C.P. _____
Población _____

AMIGOS DE LOS ENFERMOS DE LEPROA
Fundación Raoul Follereau
MARQUES DE SANTA ANA, 20. 28004 MADRID. Tel. 91/ 531.53.00

Fundación Raoul Follereau

Ahora es el momento de votar futuro

(*) RAFAEL LOPEZ MARTIN DE LA VEGA

Pre-campaña y campaña electoral se está dedicando a hablar, principalmente de los grandes temas nacionales. El Partido Socialista Obrero Español, que lleva once años al frente del Gobierno nacional, analiza lo realizado, lo que se ha hecho bien y lo que se ha hecho mal, con un balance francamente positivo, y plantea en su programa aquello en lo que es preciso incidir, lo que todavía falta por cambiar y lo que aún queda por hacer, que no es poco. Mientras tanto, el partido mayoritario de la oposición crítica, difama, destruye... y no dice más que vulgaridades impropias de quien quiere gobernar. No han aprendido a ser oposición y pretenden lo único que saben hacer: basar toda su estrategia en el desgaste de su contrario, en sus -nuestros- errores y en elevar a la categoría general lo que no es más que una circunstancia particular, incluso personal.

Desde luego es francamente elogiabile la coherencia conservadora; a ellos si que no se les puede acusar de haber cambiado, para nada, ni en su forma de ser, ni de pensar, ni de actuar. Son los mismos de siempre, bandera del negativismo, de la destrucción del progreso, desfasados seudocaciques que quieren conservar las formas que anclaron estas tierras en la posición de donde sólo el esfuerzo demostrado en estos once años de gobierno han logrado arrancarlas.

Ya sé que empezar así puede dar una horrible sensación, pero permítanme que a veces hasta me revele tanta inoperancia dialéctica y llegue a enervarme leer u oír lo que claman los redentores que vienen a salvarnos a los "ciudadrealenses". Todo lo prometen: el tren para Alcázar, la capital del vino para Tomelloso, un Repsol nuevo y mejor para Puertollano, miles de litros de agua para Las Tablas o Las Lagunas, lluvia para el secano y paz para el regadío. Es siempre el mismo mensaje milagrero y populista tal como corresponde a quien hace honor a su nombre.

Mi respuesta no es mía, porque empieza a ser monótono escuchar a nuestro presidente regional reflexionar en cualquiera de las múltiples inauguraciones a las que ha asistido ante una doble sensación: la satisfacción que le produce el momento y el presidir un gobierno que ha traído para estos pueblos elementos básicos e indispensables de su desarrollo, y, por otro, la pena de haber tenido que esperar a finales de siglo, a un gobierno socialista,

Desde luego es francamente elogiabile la coherencia conservadora; a ellos si que no se les puede acusar de haber cambiado, para nada

para que alguien se acordara de estas tierras y estas gentes.

Los milagros macroeconómicos redentores de la derecha sacaron a este país de la historia y de la geografía, situándolo en un "discreto y honroso" puesto de las primeras líneas del mundo subdesarrollado. Han sido necesario once años de cambio para empezar a situarlo donde le correspondía: once años de cambio socialista para desmantelar una economía falsa que nos estaba llevando el desastre; una reconversión considerada indispensable hasta por quienes la calificaron como "salvaje"; para acordarse de que había una España secularmente olvidada...

Y ahora quieren volver a traer los mismos milagros. El problema de Alcázar no es volver a montar un entresijo irracional de trenes, un nudo temerario que encima cuesta desatar; el problema de Alcázar es que cuente con una relación ferroviaria de futuro, que evolucione hacia donde van las evoluciones, a la prosperidad y al desarrollo; que ni ahora ni luego tenga que volver a pasar una difícil etapa de reacondicionamiento; el problema de Alcázar es ponerse en el lugar que debe ocupar cualquier ciudad de futuro en el marco de una España europeísta, con los instrumentos de desarrollo necesarios.

El problema de Tomelloso, Valdepeñas, Daimiel, o cualquiera de las muchas localidades de esta provincia que ancestralmente han mantenido sus economías fuertemente dependientes de las cepas, no se cuál de ellas va a ser la capital del vino; su problema es el de ponerse en el camino de las economías alternativas y de futuro; hay razones no sólo económicas para pensar que el cambio que debe producirse en el sector primario sólo ha sido apuntado en líneas generales. Por no hablar de reforma, término excesivamente manido, si se ha iniciado la reconversión del campo, que debe acompañarse de otras medidas para poderse plantear un futuro en esta zona de España desindustrializada, ignorada e incluso maltratada durante décadas por una derecha a la que nuestros

problemas le han interesado muy poco.

Y si hablamos de las zonas más industrializadas de esta provincia, como es el caso de Puertollano, la historia vuelve a repetirse y la solución no es resucitar un pasado que, para los auténticos puertollanenses es muy discutible el como se ha desarrollado, no podemos seguir pendientes de crisis que a unos afectan en mayor o menor medida pero que a nosotros nos arrastran irremisiblemente porque somos los más débiles.

Y en once años de gobierno socialista en España y diez en la región, por primera vez en su historia se ha producido un cambio profundo en lo que hoy es Castilla-La Mancha, los avances, a pesar de ser notables, no son más que los pilares del futuro, pero es que antes no había ni tan siquiera presente.

Así es como muchos pensamos que se prepara el mañana mejorando cada día, haciendo las cosas con lógica; y negándonos a que vuelva el pasado. Las grandes promesas faraónicas hechas por quien desconoce la realidad, aunque sabe perfectamente que no pueden ser cumplidas, porque sólo ha venido aquí a hacer su campaña y sólo tiene conceptos generales, fruto de manual apresurado son francamente despreciables, son una falta de respeto que no nos merecemos y no corren tiempos ya de demagogias, pero es que ahí, entre otros muchos sitios, está la diferencia mayor entre quienes pedimos que se vote al PSOE, que se vote al futuro, y quienes se quedan en proclamar en letras muy grandes un ahora insustancial, recóndita declaración de conservadores disfrazados que no se atreven, ya no a hablar de futuro, es que ni tan siquiera se acuerdan de mañana, ese es su problema, es su proyecto. Nosotros estamos francamente insatisfechos con el ahora, se han conseguido grandes cosas en once años, pero había tanto por hacer que el camino aún es largo y de futuro.

(*) Rafael López Martín de la Vega es candidato al Congreso por el PSOE

Es el Gobierno socialista el que rebaja las pensiones

(*) EDUARDO RODRIGUEZ ESPINOSA

Con numerosas iniciativas parlamentarias, tanto en el Congreso de los Diputados como en el Senado, el PP se ha opuesto a "atracos" como los denunciados y, una vez en el Gobierno, restituirá a todos los perjudicados los derechos que legítimamente les corresponde

Este no es un artículo escrito al dictado de oportunistas electorales. Este no es un artículo que intente partidistamente inclinar la equilibrada balanza de las adhesiones ciudadanas a favor del Partido Popular. Este no es un artículo coyuntural y "político" difundido con el objetivo de informar a jubilados pensionistas de cómo el Gobierno socialista respeta los derechos sociales. El presente artículo trae su causa en el Real Decreto 480/1993, de 2 de abril y la Orden que lo desarrolla, del día 7 siguiente. Fechas ambas coincidentes con la convocatoria de las elecciones legislativas a celebrar el próximo 6 de junio.

Las normas citadas integran en el Régimen General de la Seguridad Social a los funcionarios de la Administración Local, que, por Ley 11 de 1960, tenían un Régimen Especial al que venían contribuyendo tanto trabajadores como ayuntamientos, Diputaciones provinciales y cabildos insulares para constituir los necesarios fondos actuariales con que hacer frente al pago de las prestaciones reconocidas legalmente.

Para la desaparición de la Mutualidad Nacional de Prevención para la Administración Local y la integración en el Régimen General de la Seguridad Social de más de 100.000 funcionarios a nivel del Estado y varios miles en la provincia de Ciudad Real. El Gobierno socialista:

a) "Coló" en una Ley de Presupuestos -vulnerando sentencias del Tribunal Constitucional- la autorización para llevar a cabo, por "Real Decreto" la integración.

b) Forzó la letra y el espíritu de la propia Ley General de la Seguridad Social de 1974 que facultó el Gobierno a "disponer la integración en el Régimen General de cualquiera de los Regímenes especiales, excepto las que han de regirse por leyes específicas".

Es notorio y evidente que la Mupal se regía por ley específica, de mayo de 1960.

c) Incumplió la Ley 7/1985, de Bases de Régimen Local en cuya Disposición Final 2ª se consolida el derecho de los funcionarios locales a tener la misma protección en extensión

e intensidad que se dispense a los funcionarios públicos de la Administración del Estado".

d) Falseó las informaciones al personal afectado al comparar el Régimen estatutario de la Mupal con el Régimen General de la Seguridad Social, cuando debía haber sido con el de las clases pasivas de la Administración Civil del Estado, ya aplicable a los funcionarios ingresados a partir de enero de 1987.

Consecuencias de la irregular integración:

1º.- Expropiación de derechos legítimamente adquiridos en virtud de normas con rango de Ley y para los que se ha venido cotizando durante más de 30 años.

2º.- Disparidad de derechos pasivos entre trabajadores que realizan idéntica función.

3º.- Congelación de derechos a partir de 35 años de servicios.

4º.- Gravísimo quebranto para un amplio sector de funcionarios abocados a la jubilación.

Dos casos, a título de ejemplo, desde la consideración de que todos, todos los funcionarios, salen perjudicados.

Con 40 años de servicios y edad de 60 años, con coeficiente 3,3 y coeficiente 1,7 ATS y asistentes sociales y auxiliares administrativos respectivamente, pierden:

A).- Por capital seguro de vida: 1.885.700 pts. y 947.860 pts., cada uno de ellos.

B).- Pensión: ATS y Asistentes Sociales 56.878; Auxiliares administrativas 26.901 pesetas.

Con numerosas iniciativas parlamentarias, tanto en el Congreso de los Diputados como en el Senado, el PP se ha opuesto a "atracos" como los denunciados y, una vez en el Gobierno, restituirá a todos los perjudicados los derechos que legítimamente les corresponde por razones de justicia y solidaridad.

Y lo mismo hará con otros colectivos -como el de Mufacea los que el Gobierno que preside Felipe González tiene previsto aplicar idéntico tratamiento que los funcionarios locales.

(*) Eduardo Rodríguez Espinosa es candidato al Congreso de los Diputados por el Partido Popular.



RENAULT

Concesionario en CIUDAD REAL: **BALTASAR RUIZ, S.L.**
CTRA. CARRION, km. 242 * Teléfono: 22 73 50

En lectura de periódicos y audición de radio los ciudarrealeños nos encontramos a la cola de España; sólo igualamos la media nacional viendo TV



A los ciudarrealeños no nos atraen los periódicos.



La lectura no se cuenta entre nuestras principales aficiones.

Sólo el 11,7% de los ciudarrealeños lee periódicos diarios, pero el 89% ve TV

Ciudad Real, a la cola de España en lectura

La provincia de Ciudad Real se encuentra a la cola de España, empatada con Jaén, en el índice de lectura de diarios, según un estudio de la Asociación para la Investigación de los Medios de Comunicación (AIMC). Ciudad Real se coloca también en los últimos lugares en la clasificación de lectura de revistas y en audición de radio.

C.M.L. Poca radio y menos cine

Solamente el 11,7 por ciento de la población mayor de 14 años de Ciudad Real lee periódicos, lo que sitúa a la provincia en el último lugar de España, junto a Jaén, en esta clasificación. Según el estudio de la AIMC, basado en 44.415 entrevistas, de las cuales 400 se hicieron en Ciudad Real y 1.399 en toda la región, Ciudad Real dista mucho del índice medio de lectura de diarios en España e, incluso, de la media de Castilla-La Mancha, que se sitúa en el 17,7, el porcentaje más bajo por autonomías. El índice más alto lo tiene Guipúzcoa, con el 64,2 por ciento, y por autonomías el País Vasco, con el 56,7 por ciento.

En la lectura de suplementos, la situación mejora para Ciudad Real, aunque no mucho. En este apartado la provincia tiene el 17,7 por ciento de lectores, cifra sólo superior a la de Las Palmas, Córdoba, Jaén y Teruel. Para las revistas (media entre las semanales y mensuales), el nivel de lectura es del 46,3 por ciento en Ciudad Real, superior a Cáceres, Avila, Cuenca, Toledo y toda Galicia, comunidad que cierra la clasificación.

En la clasificación sobre la audición de radio, Ciudad Real vuelve a la cola del país, con el 30,1 por ciento. Castilla-La Mancha, además, es a su vez la última comunidad autónoma en este apartado. El País Vasco vuelve a encabezar la tabla.

En cuanto a la asistencia al cine, la tónica se repite. Sólo el 1,4 por ciento de los ciudarrealeños vio una película en una sala en la semana anterior a la realización de la encuesta. Albacete, con el 13,2 por ciento encabeza la lista nacional, seguida por Barcelona, Guipúzcoa y Las Palmas.

En el apartado de televisión, Ciudad Real abandona los últimos lugares en la clasificación del índice de audiencia. Un total de 18 provincias están por debajo de la nuestra en este apartado, entre ellas todas las del País Vasco, Galicia, Madrid, Murcia, Navarra, etc. Referida sólo a TVE, la clasificación de la AIMC establece que 37 provincias ven menos TV1 que Ciudad Real. En cuanto a TV2, el número de provincias que ven esta cadena menos que nosotros desciende a 10.

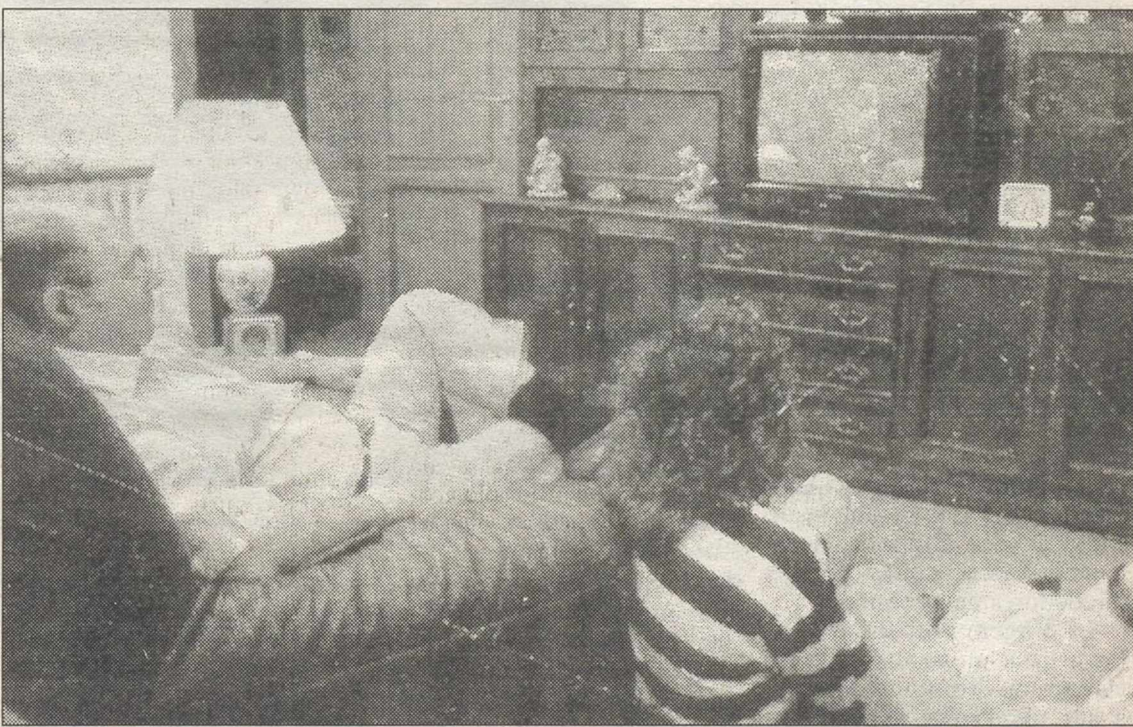

La televisión absorbe gran parte del tiempo de los ciudarrealeños.

No leemos, casi no oímos la radio y no vamos al cine, pero vemos mucha televisión

Del estudio de la AIMC se desprenden varias conclusiones evidentes: a los ciudarrealeños no nos gustan los periódicos, disfrutamos algo más con la radio y nos cuesta mucho trabajo (¿y dinero?) ir al cine. Sin embargo, Castilla-La Mancha sólo supera la media nacional en cuanto a audiencia de televisión, mientras Ciudad Real se queda

ligeramente por debajo. Estas cifras, junto a las de lectura de libros, también de las más bajas de España nos sitúan, en cuanto a nivel cultural, en los vagones de cola de la región, lo que equivale a decir de España y, por ende, de toda Europa. Mientras estas cifras sigan teniendo vigencia, de poco servirá que todos los pueblos tengan una biblioteca.



Miles de personas acompañaron ayer a la Virgen de Alarcos en procesión.



RUEDA La Virgen despertó una gran devoción entre los romeros que ofrecieron continuos aplausos. RUEDA

Tras la misa, se celebró la procesión alrededor de la ermita entre la devoción de los romeros

Miles de personas participaron en la romería de Alarcos

Antonia CORTES

Miles de personas de Ciudad Real y sus alrededores se concentraron ayer por la mañana en la ermita de Alarcos para celebrar la festividad de la Virgen.

Los actos religiosos comenzaron a las 7 de la mañana con el rosario de la Aurora, para posteriormente, a las once, ante cientos de fieles, celebrarse la misa, oficiada por el Padre Bernardo de la Iglesia de San Pedro, quien destacó la unión de Ciudad Real y sus pueblos ante la devoción de Nuestra Señora de Alarcos.

La ceremonia estuvo presidida por el Hermano Mayor de la Hermandad de la Virgen de Alarcos, José García Mohezano, y distintas autoridades civiles y militares de nuestra provincia.

Terminada la misa, y al compás del Himno Nacional, interpretado por la Banda de Música de Ciudad Real, comenzó la procesión por los alrededores de la ermita.

La Virgen, portada a hombros, lucía un bonito arco de claveles de distintos colores, y, a sus pies, rosas y gladiolos. A su alrededor, la multitud le acompañaba, muchas personas iban alumbrando.

Después de la procesión los romeros se fueron concentrando por todo el cerro para disfrutar de la romería entre el bullicio de los puestos, los chiringuitos y la alegría de algunas peñas, como Los Cabezanos que durante la madrugada del domingo al lunes repartieron cientos de dulces, o los Dinosaurios que se encargaron del chocolate con churros de las tres de la madrugada, el Botellin, Góndola o Mazantini, que invitó ayer a los romeros a más de seiscientos litros de limoná.

Las miles de personas que

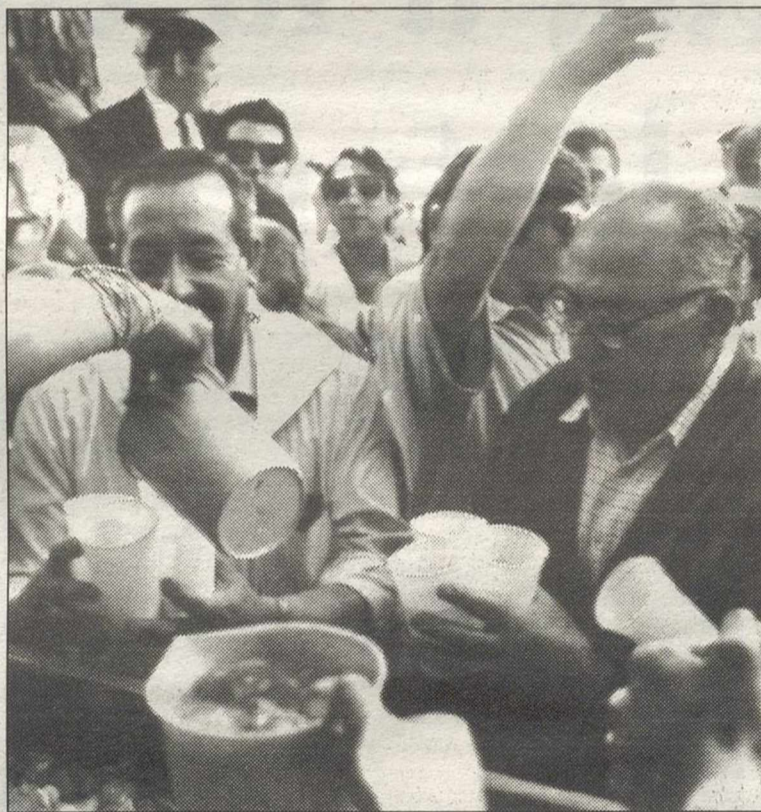

Tras los actos religiosos, la gente pasó un agradable día en el cerro. RUEDA

asistieron a la romería de la Virgen pusieron de manifiesto, un año más, la importancia de esta fiesta local, una de las más populares de nuestra ciudad.

Un completo fin de semana

Los actos organizados para celebrar esta festividad comenzaron el sábado con el concurso de Cintas de Caballos de la Peña los Caballistas de Nuestra Señora de Alarcos y de limoná que organizó la Peña Mazantini. Ya por la noche, amenizado por la Orquesta Bahía Blanca, se celebró un gran baile que duró hasta altas horas de la madrugada, sin que faltaran los tradicionales fuegos artificiales y, como hemos mencionado, el chocolate con churros.

Muchas personas pasaron la

noche en el cerro a la espera del día grande, como ya viene siendo tradicional.

Es nuestro deber elogiar el arreglo del camino de acceso a la ermita, hecho éste que fue muy comentado, principalmente por la gente de mayor edad.

Sin embargo, no se puede decir lo mismo de la organización del tráfico que si en un principio comenzó bien, cuando, a media mañana, empezaron a llegar un destacado número de coches, y principalmente a consecuencia de los autobuses, comenzó a ocasionarse atascos, hasta el punto de tardarse más de media hora en poder abandonar Alarcos hacia la carretera, a la vez que se impidió igualmente la entrada de vehículos, para que pudieran salir los autobuses.

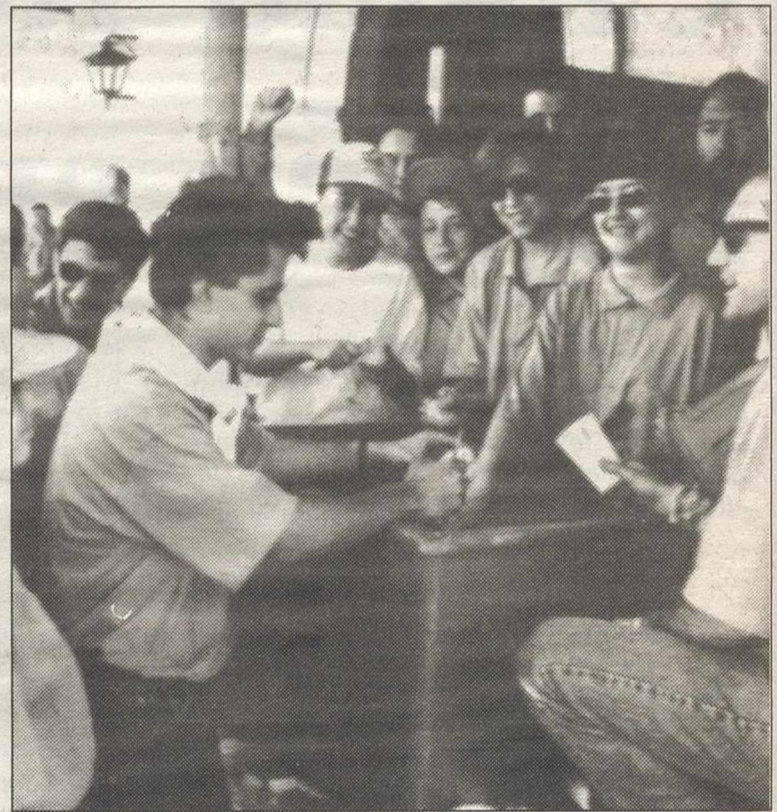

La Peña Mazantini repartió más de 600 litros de limoná. RUEDA

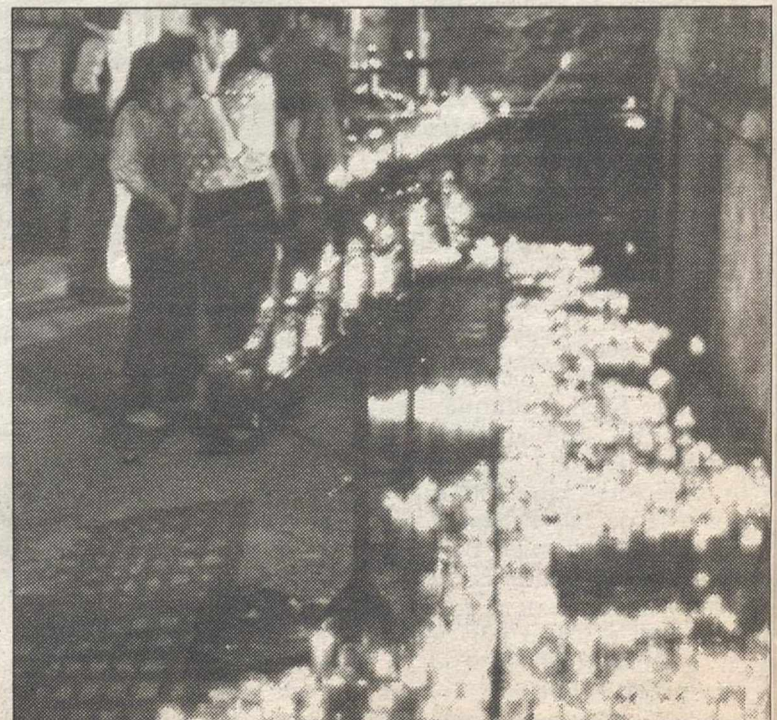

Los fieles encendieron cientos de velas a la Virgen de Alarcos. RUEDA



Las declaraciones negativas tienen de plazo hasta el 30 de junio

José Antonio Antequera es uno de nuestros más prestigiosos asesores fiscales

RUEDA

Existen disposiciones que están recurridas ante el Tribunal Constitucional

El IRPF 92, a pagar este año, podría ser impugnado

Pelayo MARTIN

Unos trece millones de españoles se enfrentan estos días a la "desagradable" obligación de autoliquidar el IRPF. José Antonio Antequera, uno de los más prestigiosos economistas y asesores fiscales de la provincia, explicó a este diario algunas de las características de este impuesto.

José Antonio Antequera recaló, antes de explicar algunas características del IRPF, que dado que existen disposiciones que afectan a la declaración del ejercicio 1992, que se encuentran recurridas ante el Tribunal Constitucional, "es conveniente que al presentar la declaración se impugne la misma, con el fin de que se esté a lo que en su día dictamine dicho Tribunal". También manifestó que si el declarante no se quiere sentir agraviado en relación con las deducciones y ventajas fiscales que tienen navarros y vascos, "aplique las deducciones a estos permitidas, pues según nuestra

Constitución, todos los ciudadanos somos iguales ante la Ley; esto le creará problemas a Hacienda, pero en caso de recurso, es claro que lo ganará".

Antequera indicó que si tiene la posibilidad de utilizar un pequeño ordenador personal, "diríjase a Hacienda y adquiera un programa informático, que por el precio de unas trescientas pesetas, le servirá para practicar tanto la declaración conjunta como la separada, y le servirá para decidir cuál de las dos es más ventajosa".

Si la declaración es positiva, es decir, si el importe de su cuota líquida es superior a los pagos fraccionados que haya realizado más las retenciones que le hayan sido practicadas durante el ejercicio de 1992, presente la declaración en su entidad bancaria con la orden de que carguen en su cuenta el 60 por ciento de la misma el día 20 de junio y el 40 por ciento restante, el día 4 de noviembre también de este año, "de esta manera no anti-

cipará dinero alguno al Estado y se beneficiará del aplazamiento".

En cambio, si la declaración es negativa, Antequera destaca que no renuncie a la devolución del importe que proceda "y consigne claramente los datos de la entidad bancaria en donde desea que le ingresen el importe de la devolución". Para este tipo de declaraciones, hay un plazo hasta el 30 de junio para presentarlas.

Por otro lado, si durante el pasado año percibió retribuciones en especie (utilización de vivienda o vehículo automóvil de la empresa donde trabaja, recibió algún préstamo a interés inferior al legal del dinero, manutención, hospedaje, viajes de turismo, etc.) ha de tener en cuenta que el importe a declarar estará formado por el valor de dichas retribuciones más el ingreso a cuenta que debiera haber realizado la empresa donde presta sus servicios, "es decir, estas retribuciones constituyen un coste laboral para la empresa y un

rendimiento para el trabajador que las percibe".

En este sentido, si el declarante recibió un premio y el mismo no está declarado previamente exento, "tendrá que incluir el importe íntegro de este premio como un rendimiento más en la declaración", añadió Antequera.

Por lo que respecta al IRPF del empresario, hay que resaltar que si éste realiza actividades incluidas dentro del sistema de signos, índices y módulos del régimen de estimación objetiva y no renunció a dicho régimen, "tiene que declarar el rendimiento neto, es decir, la suma de las cuantías correspondientes a los signos o módulos, con la aplicación en algún caso de un índice corrector, pero sin deducción de ningún tipo".

Si ha realizado inversiones importantes en el ejercicio 1992, tiene la posibilidad de adjuntar a la declaración un escrito justificando la aplicación de coeficientes de amortización superiores a los apro-

bados por el Ministerio de Hacienda. José Antonio Antequera agregó que no olvide, además, que la norma básica del IRPF es que se consideran deducibles todos los gastos necesarios para la obtención de los ingresos y por tanto, "incorpore tales gastos aunque más tarde puedan ser objeto de diferente criterio por parte de la Inspección".

Si durante 1992, el declarante ha tenido gastos de enfermedad y otros gastos deducibles realizados por la unidad familiar y presenta declaración separada, dichos gastos se dividen entre los componentes de la unidad familiar que declaren el impuesto separadamente.

Por último, resaltó el economista, "aunque no haya pagado el Impuesto sobre Bienes Inmuebles de los pisos que tenga, no se olvide deducir dicho importe como gasto deducible de los ingresos; si no conoce este importe el mismo puede obtenerlo aplicando un 0,4 por ciento del valor catastral de la vivienda".

El día de la Virgen de la Luz, este teléfono estará encendido.

Teléfono de atención al cliente:

25 22 00

Aunque el 1 de Junio sea el día de nuestra patrona, la Virgen de la Luz, el teléfono de atención al cliente de Unión Fenosa, estará encendido para todos. Las 24 horas del día.

Y aunque en nuestras Oficinas Comerciales no sea jornada laboral, usted podrá encontrarnos a su entera disposición en nuestras Oficinas de los Centros Comerciales de El Corte Inglés.



UNION FENOSA



Francisco Javier Martín del Burgo participó ayer en un mitin en Malagón.

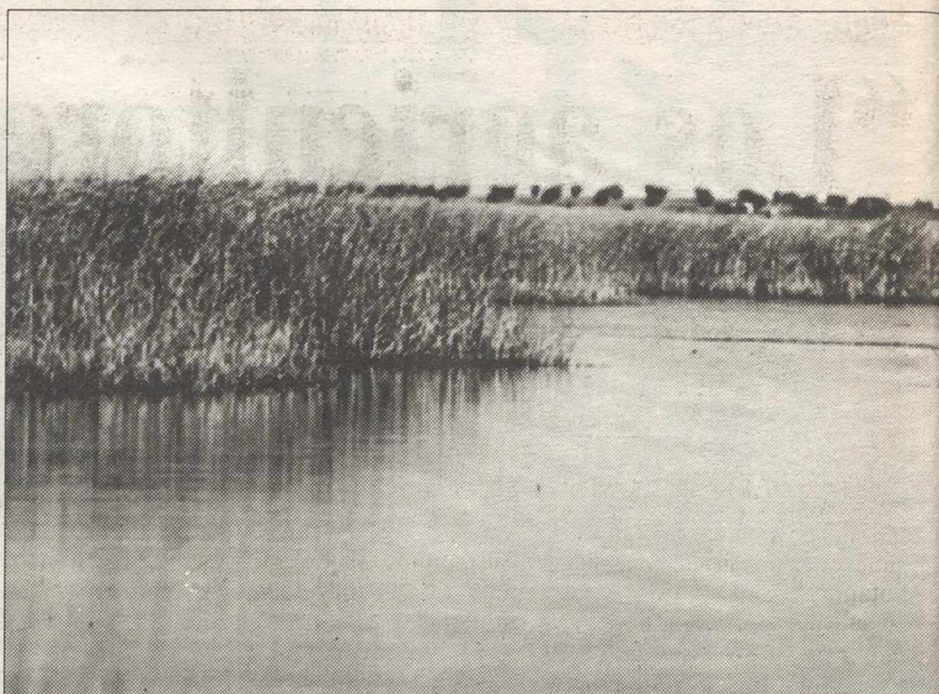

Miguel Angel Martínez visitó, en la jornada del domingo, las Tablas de Daimiel.

Martín del Burgo acusó ayer a simpatizantes del PP de dirigir el voto de los mayores

Intenso fin de semana de los candidatos del PSOE

La Tribuna lanzar sus respectivos países”.

Francisco Javier Martín del Burgo acusó ayer, en Malagón, de manipulación y dirigismo en el voto a simpatizantes del PP con respecto a personas de la Tercera Edad. El candidato del PSOE al Congreso participó, junto a la candidata al Senado, Elena Flores, en un mitin que tuvo lugar en la Casa de Cultura de Malagón, según remite el PSOE en nota de prensa.

Martín del Burgo pidió a los malagoneses continuidad para el proyecto socialista, poniendo el ejemplo de Francia y Alemania, “que han precisado veinte años para reconstruir y

Por último, el candidato socialista al Congreso indicó que sólo el PSOE asegurará una sanidad pública para todos, educación gratuita para todos y pensiones dignas garantizadas. También recalcó que “allí donde gobierna la derecha, prosperan unos a costa de la miseria de otros”.

Por otra parte, los candidatos socialistas al Congreso y al Senado desarrollaron, en la jornada del domingo, una intensa actividad que daba comienzo a las doce de la mañana en Montiel y Puertollano, con sendos mítines. Por la tarde, nueve

actos públicos completaron la jornada dominical en localidades como Albadalejo, Villarta de San Juan, Membrilla, Pozuelo, Porzuna, Piedrabuena, Valenzuela y Los Cortijos de Abajo y Los Cortijos de Arriba.

Miguel Angel Martínez, cabeza de lista en la provincia, estuvo la mañana del domingo en Daimiel. Posteriormente se desplazó hasta el Santuario de Nuestra Señora de las Cruces y la Tablas de Daimiel. Por la tarde, pronunció un mitin en el Salón del Ayuntamiento de Membrilla.

José Manuel Díaz-Salazar, candidato al Senado, y Anas-

tasio López, junto con el alcalde de localidad, Anastasio Privado, protagonizaron un mitin en Puerto Lápice, y que contó con la asistencia de 170 personas. Díaz-Salazar enumeró las mejoras constatables en la España de hoy que han llegado con el gobierno de Felipe González, centrándose en la escolarización gratuita de los jóvenes, el disfrute de pensiones de las personas mayores y el derecho a asistencia sanitaria para toda la población.

Por último, José María Ortega, secretario provincial de Organización del PSOE, manifestó, en Piedrabuena, que “los socialistas tenemos más ilusión

que nunca y, precisamente, con un gobierno socialista de progreso, tenemos que cerrar definitivamente las puertas de pasado y abrir con fuerza la puertas del futuro”.

La actividad del PSOE durante la jornada del sábado se centró en la celebración de ocho mítines en las localidades de Carrión, Fernán Caballero Aldea del Rey, Carrizosa Villamanrique, Argamasilla de Alba, Alcoba de los Montes y Puebla de Don Rodrigo.

Miguel Angel Martínez estuvo todo el día en Argamasilla de Alba, donde mantuvo reuniones sectoriales con distintos grupos sociales. Por su parte Rafael López Martín de la Vega manifestó en Alcoba de los Montes que “estamos en un momento crucial de España: se trata de decidir si queremos aumentar nuestro desarrollo y nuestro bienestar o volver, como tantas otras veces en la historia, a un gobierno de derechas reaccionarias que ha cortado siempre en España los más preciados momentos de libertad y progreso”.

CEPE
CEPYME

**CONFEDERACION
PROVINCIAL
DE
EMPRESARIOS**

CURSO DE:

**APLICACION
DE LA INFORMATICA
A LA EMPRESA**

LOCALIDAD: VALDEPEÑAS

FECHA: Del 07 al 11 de Junio de 1993

DURACION: 20 horas lectivas

**LUGAR: FEDERACION EMPRESARIOS
VALDEPEÑAS**

**Subvencionado por:
CONSEJERIA DE INDUSTRIA Y TURISMO
JUNTA DE COMUNIDADES DE
CASTILLA-LA MANCHA**

**PARQUE ACUATICO
PLAYA PARK, S.A.**

Cede en alquiler
Para la temporada de verano, quiosco, expositor para venta y/o degustación de productos. Teléfono: 21 27 46

**ORACION AL
ESPIRITU SANTO**

Tú que me aclaras todo, que iluminas todos los caminos, para que yo alcance mi ideal. Tú que me das el don divino de perdonar y olvidar el mal que me hacen y que en todos los instantes de mi vida estás conmigo, yo quiero, en este corto diálogo, agradecerte por todo y confirmar, una vez más, que nunca quiero separarme de Ti, por mayor que sea la ilusión material. Deseo estar contigo y todos mis seres queridos, en la gracia perpetua. Gracias por tu misericordia para conmigo y los míos. (La persona deberá rezar esta oración durante tres días seguidos sin decir el pedido: dentro de los tres días será alcanzada la gracia por más difícil que sea. Publicar en cuanto se reciba la gracia).
Agradece las gracias alcanzadas).
P.S.



**COMPLEJO
HOSPITALARIO
CIUDAD REAL**

**CONCURSOS Y SUBASTAS
EL COMPLEJO HOSPITALARIO
DE
CIUDAD REAL**

**ANUNCIA PETICION DE OFERTAS PARA:
SUMINISTRO DE PAN
PRESUPUESTO ESTIMADO: 6.000.000 Ptas.**

La consulta y entrega de la documentación, así como la presentación de proposiciones se efectuará en el “Hospital del Carmen”, Servicio de Suministros, sito en Rda. del Carmen, s/n.

El plazo de entrega de ofertas será de 20 días naturales contados desde la publicación de este anuncio.

Ref. A.D. 30/93

Según Javier Rupérez, en un mitin celebrado en Herencia

“Los agricultores deben dejar de votar al PSOE”

La Tribuna

Javier Rupérez dijo el pasado domingo, en un mitin en Herencia, que es incomprensible que los agricultores sigan votando PSOE, “porque los socialistas son los únicos culpables del proceso de pobreza y abandono que sufren aunque intenten convencer a los hombres del campo de que esa caótica situación es consecuencia irremediable de la Comunidad Europea y de los mercados mundiales”.

“Para el gobierno socialista, el agricultor es un mero productor de mercancías en un mercado a la baja. Para el gobierno popular, un agricultor es un ciudadano que, además de trabajar y producir, cumple para con toda la sociedad una función suplementaria y fundamental, manteniendo con enorme sacrificio, un medio rural del que todos nos beneficiamos”, manifestó Rupérez, según nota de prensa remitida por el PP.

Por su parte, Eduardo Rodríguez Espinosa habló el mismo día, en Carrión de Cala-

trava, de la ruina de España con el PSOE, “cifrada en el dato de 3.300.000 parados con perspectivas de incremento, más de 1.000 empresas que han suspendido pagos en el 92 y más de 500 que han dado en quiebra”.

El número 2 por por Ciudad Real habló también de la devaluación de la peseta y de que nos estamos quedando sin divisas, y dijo que es interminable la lista de las causas por las que Felipe González deja España en la ruina.

Por último, el candidato del Partido Popular al Senado, Francisco Gil Ortega, ofreció un mitin en Villarrubia de los Ojos, donde explicó las líneas básicas del programa de gobierno del partido popular a las que definió en términos futbolísticos como “una táctica de fútbol total, es decir defensa y ataque”.

Jornada del domingo

Por otro lado, Javier Rupérez arremetió el pasado sábado, en Socuéllamos, contra el Partido Socialista al que acusó

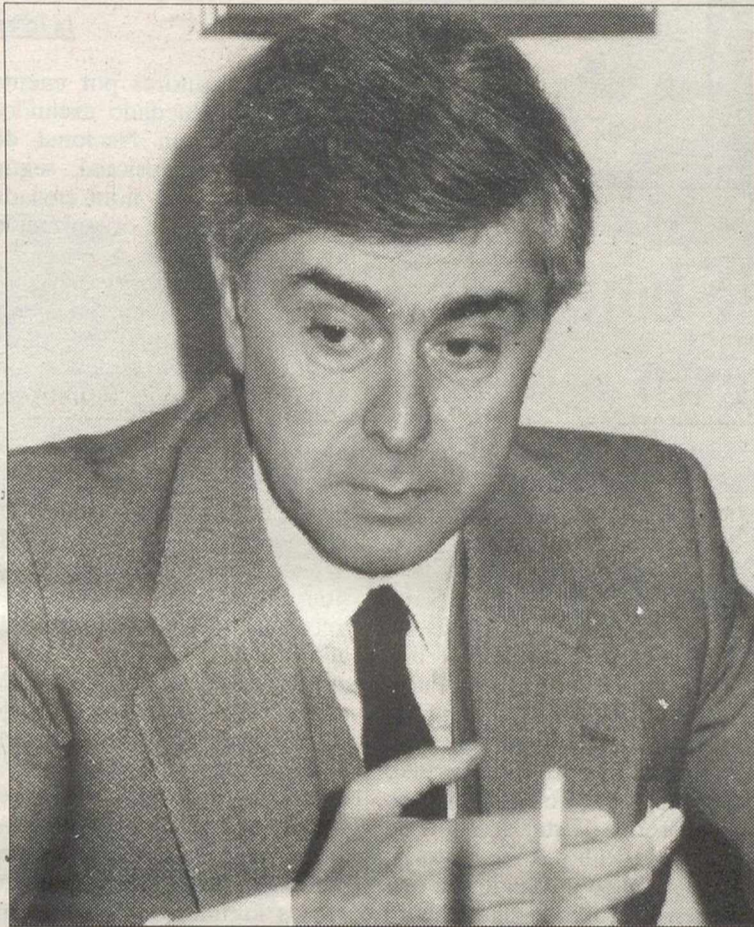

Javier Rupérez, cabeza de lista del PP al Congreso en la provincia.

de corrupto, “al igual que los socialistas franceses, italianos, griegos y venezolanos que están medidos todos por el mismo rasero. Debemos dejar de ser el único país socialista de Europa. Por eso hay que echar a Felipe González de la Moncloa y quitar a los socialistas la responsabilidad de gobierno”, dijo el candidato popular al Congreso.

Rupérez puso también de relieve la “agónica situación” de los agricultores, según nota de prensa del PP. “Alrededor de 800.000 agricultores han abandonado el campo al ver cómo subía el gasóleo y la maquinaria y bajaban los precios de sus productos, por no defender Felipe González los intereses de los agricultores en Bruselas”, dijo.

Por su parte, Eduardo Rodríguez Espinosa habló el mismo día, en Castellar de Santiago, de los cinco grandes objetivos institucionales que el PP se propone alcanzar. En primer lugar, recuperar el Parlamento como centro de la vida política nacional. En segundo lugar, reforzar la autonomía y atribuciones del Consejo General del Poder Judicial.

Rodríguez Espinosa también se refirió a la propuesta de gobierno popular de acentuar el control interno y externo del gasto público como exigencia para luchar contra la corrupción; a la despolitización de la Administración pública; y a la garantía de independencia de los medios de comunicación públicos.

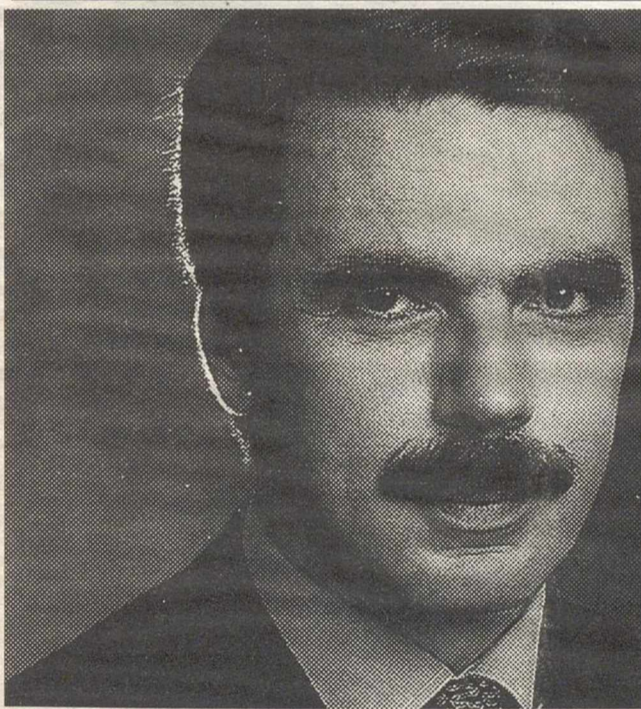

AHORA
Gobierno para todos



José Mª Aznar

†

DON ANGEL FERNANDEZ NIETO

(Jubilado de Correos)

Falleció en Ciudad Real el día 31 de mayo de 1993, a los 67 años de edad, habiendo recibido los Santos Sacramentos
D.E.P.

Su esposa, Vicenta Sáez Gavilán; hijos, Ramona y Angel; hijos políticos, Marcelino García y María Rosa Sánchez; hermanos, Trinidad y Francisca; hermanos políticos, nietos, sobrinos y demás familia,

PARTICIPAN TAN SENSIBLE PERDIDA,

E invitan a la misa que, por su eterno descanso, se oficiará hoy, día 1 de Junio, a las ONCE TREINTA horas, en la parroquia de Santo Tomás de Villanueva, por cuya asistencia quedarán muy agradecidos.

Casa mortuoria: Avda. Rey Santo 13. 2º Izqd.

Ciudad Real, Junio de 1993



Los librereros y papeleros celebraron una reunión días pasados.

APEPAL puede boicotear los libros de texto

La Tribuna

La Asociación provincial de Empresarios de Papelerías y Librerías, APEPAL, se ha mostrado contraria a las exigencias de la editorial de libros de texto que normalmente utilizan los distintos colegios de la provincia, al pretender ésta endurecer las condiciones de venta a los librereros si éstos no compran otros de sus productos de librería, según expresa una nota de prensa remitida a este diario por la Confederación Provincial de Empresarios.

Arturo Mesa, presidente de APEPAL, calificó esta presión

de "intolerable" y recordó los graves perjuicios que ya les ocasiona la competencia desleal de colegios y APAS.

Durante una Asamblea celebrada días pasados, y que contó con una gran participación de miembros de APEPAL de distintas localidades, como Puertollano, Alcázar o Valdepeñas, se puso de manifiesto, la posibilidad de que el próximo curso no estén los libros escolares en las librerías. Esta decisión se llevaría a cabo si la editorial anula el pago aplazado del que vienen disfrutando hasta ahora estos empresarios, si no cumplen con la citada exigencia.

Denuncian que margina a los agricultores

CNJA, en contra del Plan de FP

La Tribuna

Los agricultores por cuenta propia han quedado excluidos del nuevo Plan Nacional de Formación Profesional, según denuncia en una nota enviada a este diario, la organización agraria CNJA.

En el sector agrario, sólo los trabajadores por cuenta ajena, ya estén activo o en paro, podrán beneficiarse de los cursos de Formación Profesional que el Instituto Nacional de Empleo pondrá en marcha a través de los convenios con las distintas entidades colaboradoras, añaden.

Esta marginación supone que alrededor de 600.000 empresarios y trabajadores autónomos agrícolas queden apartados de la posibilidad de mejorar la competitividad de sus explotaciones mediante un perfeccionamiento de su capacidad profesional. Para el CNJA, es especialmente grave en el caso de los pequeños y medianos titulares de explotaciones familiares agrarias, que se enfrentan en condiciones más adversas a los cambios



Los agricultores, perjudicados

introducidos por la Reforma de la Política Agraria Común y la nueva situación de los mercados. De esta forma, CNJA considera la no inclusión de los agricultores en el Plan como una nueva forma de discriminación inexcusable; sobre todo, cuando en las actuales circunstancias numerosos titulares de explotación se ven obligados a

reconvertir sus producciones, a introducir actividades alternativas extra-agrarias o, simplemente, a buscar hueco en otro sector económico.

La organización agraria reclama, por tanto, que los poderes públicos cambien de actitud y la ampliación del Plan Nacional de Formación Profesional a los agricultores.

Ciudad Real, lo mejor de La Mancha

La Tribuna
de Ciudad Real

TIENE A LA VENTA LAS TAPAS DE SU COLECCIONABLE

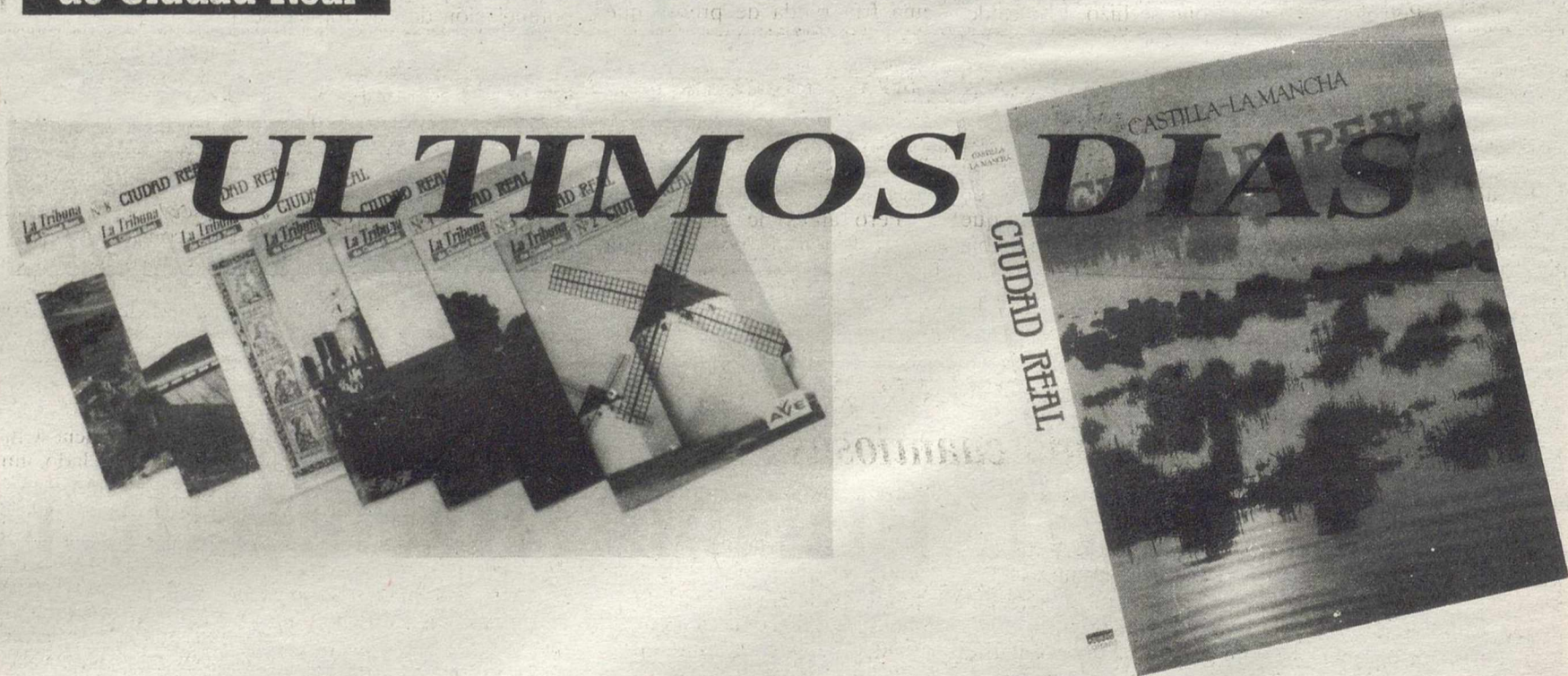

La Tribuna de Ciudad Real tiene a la venta las tapas de su coleccionable "Ciudad Real, lo mejor de La Mancha", al precio de 800 Ptas. Reserve sus tapas junto a su periódico en su kiosco habitual.



Tras seis meses de inactividad por la sequía hoy se incorporarán a sus puestos los trabajadores de Repsol Petróleo y Química

Los trabajadores vuelven a sus puestos hoy, después de seis meses de regulación

Vuelve la actividad a Repsol Química y Petróleo

Ana BARCENILLA

Después de seis meses de inactividad por la sequía hoy está previsto que se incorporen a sus puestos los trabajadores de las plantas de Olefinas y Benceno de Repsol Petróleo y los de Repsol Química para comenzar la puesta a punto de las instalaciones. En unos quince días podrían haberse terminado las labores de mantenimiento y se reanuda la producción. El ahorro industrial de agua y la certeza de que empiezan las obras de conexión del embalse del Jándula con el de Montoro han llevado al grupo Repsol a suspender la regulación de empleo y a poner en marcha las instalaciones.

La gravedad de la sequía comenzó a salir a la luz el pasado mes de diciembre. El día 21 de ese mes LA TRIBUNA anunciaba la inminencia de una regulación de empleo para los trabajadores de Repsol Química y Petróleo. La cuestión era si arrancar o no la planta de Olefinas que había estado en una parada técnica programada, con el embalse de Montoro a 25 por ciento de su capacidad con 11 hectómetros cúbicos. Al no arrancar Olefinas tendrían que ir a regulación los trabajadores de la petroquímica de R. Petróleo y todos los de R. Química. Al día siguiente la Dirección Provincial de Trabajo que autorizase una regula-

ción de empleo para un total de 584 trabajadores por causa de fuerza mayor.

En puertas de la Nochebuena el anuncio de Repsol cayó como una bomba revolviendo a propios y extraños por la forma en que se hizo. El alcalde, Santiago Moreno, censuró que no era oportuna ni justificable la presentación del expediente de regulación de empleo. Los sindicatos calificaron de golpe bajo que la empresa presentase el expediente la víspera de Nochebuena y decían que detrás de la regulación había

gato encerrado. Las uniones comarcales anunciaban que si prosperaba la regulación habría una huelga general en la comarca... Con todos en contra, el portavoz de Repsol Petróleo tuvo que explicar en una fría rueda de prensa que no parar las plantas sería una grave irresponsabilidad que obligaría a paralizar el Complejo Industrial en marzo. Entretanto el expediente de regulación se paralizó hasta mediados de enero.

Pero antes de que se suscitase la parada por la sequía

en Repsol Química la principal preocupación era que el Plan Estratégico de la empresa contemplaba una importante reducción de plantilla en Puertollano y escasas inversiones. Regulación por la sequía y despoticación de Puertollano se entremezclaron. Los representantes sindicales de Repsol Química comenzaron a viajar intensamente a Madrid y a Toledo (alguien con humor negro comentó que habría que hacer autovía entre Puertollano y Toledo para facilitarles los desplazamientos a los trabajadores de Química y de Enfersa) para conocer el estado de la cuestión e implicar a la Junta en la búsqueda de soluciones para garantizar la consolidación de la petroquímica.

En Repsol, empresa y sindicatos constituían una Comisión Mixta de seguimiento del problema del agua y empezaban a negociar qué hacer si seguía sin llover. A mediados de enero los sindicatos negociaron la regulación de empleo con la empresa. Los creyentes comenzaron novenas a la Virgen de Gracia y el Ayuntamiento ponía en marcha una campaña de ahorro doméstico. El 21 enero, Trabajo autorizó los expedientes de regulación para 583 trabajadores. Una regulación que se ha ido prorrogando desde entonces y que hoy termina definitivamente.

Para Repsol las pérdidas han sido cuantiosas

El problema de la dimensión futura de Repsol Química, sigue sin una respuesta clara. Lo último que se ha hablado sobre este asunto es que el presidente del grupo Repsol, Oscar Fanjul, garantiza la permanencia de la actual petroquímica y anuncia inversiones de 5.000 millones de pesetas hasta el 97. Una cantidad que sigue resultando insuficiente a juicio de algunos. Para Repsol las pérdidas durante este período de inactividad forzosa han sido

cuantiosas: el área química perdió 3.019 millones en el primer trimestre del año y la mitad del déficit se debe a la parada de Puertollano (como "ventaja" han dado salida a todos los productos que se almacenaban en las playas). La preocupación de los trabajadores regulados, la precaria situación de las empresas auxiliares de R. Química y su personal, la falta de trabajo de los transportistas locales, la incidencia en el comercio...

Encierro de 100 trabajadores de Fesa-Enfersa en la parroquia de la Virgen de Gracia

A.B.

Un centenar de trabajadores de Fesa-Enfersa, de los 320 de la plantilla, mantuvieron ayer un encierro de dos horas en la parroquia de la Virgen de Gracia, Patrona de Puertollano. En el exterior desplegaron una pancarta y repartieron octavillas a los ciudadanos explicándoles la situación que atraviesa. Los trabajadores continuarán hoy el encierro en la factoría, como llevan haciendo desde hace dos semanas, aunque no descartan la realización de otras medidas de presión complementarias con manifestaciones en la calle.

Esta semana será decisiva para Fesa-Enfersa y deben adquirirse compromisos concretos en lo que se refiere a las plantillas operativas para los centros definiendo las estructuras productivas y organizativa, en los proyectos industriales alternativos, recolocaciones individuales, prejubilaciones, puesta en marcha de las fábricas y garantías de futuro para los trabajadores pasivos.

Antes del 8 de junio tiene que definirse las medidas complementarias para la salida no traumática de los excedentes y antes del 15 de junio tendrá que haber soluciones globales al sector. La sociedad marroquí de fosfatos, OCP, ha anunciado su intención de quedarse con el 51 por ciento de la empresa Fesa-Enfersa y asumir su gestión antes del próximo día 30 de junio.

Puertollano: un joven herido tras una pelea en una discoteca

P. MUÑOZ

Un joven de veintitrés años, cuyo nombre responde a las iniciales I.F.S., resultó herido de consideración en una pelea que tuvo lugar a las cuatro y media de la madrugada de ayer en la discoteca "Opera", de Puertollano. El joven, que presentaba herida incisa en el cuello, fue atendido en el lugar de los hechos por miembros de Emergencia Ciudad Real.

Por otro lado, un joven de diecisiete años sufrió diversas erosiones al caerse de la moto en la que viajaba. Los hechos se produjeron alrededor de las nueve y cuarto de la noche del pasado domingo a la altura del kilómetro 85 de la carretera nacional 310, a su paso por la localidad de Argamasilla de Alba. El herido, que responde a las iniciales J.O.M., fue trasladado al centro de salud de esta población donde fue atendido de diversas erosiones.

Igualmente, otro joven sufrió varias contusiones al caerse de una moto en el camino de la Santa, en el término de Puertollano.

El político centrista y Ramón Alén se quejaron de la desidia de la militancia valdepeñera del CDS

Gallego aboga por prohibir los sondeos electorales en campaña

D. VALDEPEÑAS

La agrupación local del CDS en Valdepeñas mantiene una afiliación de 36 militantes, de los que poco más de veinte están al día en el pago de la cuota. Sin embargo, son muy pocos los que se muestran dispuestos a trabajar por el partido, aún cuando llega un periodo de elecciones. De ello se quejaron el domingo en Valdepeñas, Ramón Alén y Vicente Gallego, candidatos al Congreso por Ciudad Real.

Ambos celebraron un mitin en la Casa de Cultura y en la rueda de prensa previa, resaltaron la importancia del sondeo de intención de voto entre el electorado de la provincia, publicada el domingo por este diario y que "sin haber sido pagado, ni encargado por el CDS", concede a esta formación seis puntos, lo que según los candidatos, hace aumentar las esperanzas de que Ciudad Real pueda contar con un diputado centrista, después del seis de junio. No obstante, añadió Gallego, la fiabilidad de estas encuestas suele ser muy relativa.

CDS -informaron-, ha realizado ya treinta y dos actos electorales por la provincia, dejando las poblaciones mayores para los últimos días de

campana. Valoran el trabajo desarrollado hasta ahora, positivamente, porque cada vez es mayor el convencimiento de moderación, equilibrio y limpieza, que transmiten en su mensaje y que sitúa al CDS como el único partido capaz de modernizar y sanear la política de este país.

Alén mencionó la situación de Puertollano, cuya industria petroquímica "está siendo desmantelada", o la política de comunicaciones dentro de la provincia, que según el candidato centrista, discrimina a poblaciones como Alcázar de San Juan, Manzanares, Malagón o Almagro, como consecuencia de haber aglutinado todos los esfuerzos en la implantación del AVE.

Prohibición de encuestas

El portavoz del CDS en el Ayuntamiento de la capital, Vicente Gallego, se mostró partidario de que en campaña electoral se prohibieran las encuestas de intención de voto, porque en su opinión, dañan seriamente las expectativas de triunfo de los partidos pequeños y medianos. En este sentido afirmó que contribuyen a que este país prescinda del legado político de Adolfo Suárez.



Vicente Gallego es partidario de prohibir las encuestas de intención de voto en campaña electoral.

Por último, Alén y Gallego volvieron a rechazar el "paracaidismo electoral", diciendo que tanto Javier Rupérez, candidato del PP, como el socialista Miguel Ángel Martínez, después del 6 de junio "se llevarán el escaño y si te he visto no me acuerdo. Si hubiera lis-

tas abiertas, a estos señores no les votaría nadie".

Llamaron la atención sobre que en 1989, Ciudad Real ocupase el número 37 de las provincias españolas en cuanto a desarrollo económico, bajando hasta el puesto 42 el año pasado, dentro de una comunidad

autónoma que en este escalafón ocupa el penúltimo lugar.

Finalmente pidieron a los grandes partidos políticos, que "dejen a la gente votar en conciencia" y expresaron su repulsa frente a "quienes auspician la división en bloques de los españoles".

Antonio Mompó explicó a los agricultores el Plan Regional de Reforestación

D.V.

El delegado provincial de la Consejería de Agricultura, Antonio Mompó, explicó este fin de semana a un centenar de agricultores congregados en el auditorium Francisco Nieva de Valdepeñas, el Plan Regional de Reforestación de Castilla-La Mancha, que prevé poblar de árboles y matorrales, 123.000 hectáreas antes de 1997, invirtiendo en ello 84.000 millones de pesetas y ofreciendo así, una alternativa de cultivo a los agricultores castellano-manchegos.

Este proyecto, según se ha calculado, podrá generar tres millones y medio de jornales en cinco años, en nuestra región.

A largo plazo -unos sesenta años- la política de reforestación, de llegar a buen fin, habrá cubierto de especies arbóreas y matorrales, tres de los ocho millones de hectáreas que comprende el territorio castellano-manchego. Con ello, explicó Antonio Mompó, se habrá conseguido una recuperación masiva de especies

autóctonas, atrayendo en la misma medida recursos cinegéticos, disminuyendo la erosión y la desertización del suelo, y regenerando las aguas subterráneas.

El plan medioambiental, derivado de la reforma de la Política Agraria Comunitaria, es aplicable en tierras con cultivos herbáceos, barbechos y tierras desocupadas, pero activas alguna vez en los últimos diez años; huertas familiares, cultivos leñosos (vid y olivar), pastos, alcornoques, monte abierto y dehesa.

Este abanico de posibilidades, concluyó el delegado provincial de Agricultura, permite que el cien por cien de las tierras del término municipal de Valdepeñas, sean forestadas.

Las ayudas procedentes del fondo europeo, destinadas a financiar esta nueva actividad agrícola, se repartirán en subvención al gasto de forestación, prima de mantenimiento, prima de compensación por cambio de cultivo y mejora de alcornoques.

Uno de los objetivos del



El Plan prevé poblar de árboles y matorrales, 123.000 hectáreas antes de 1997.

Plan es la alternancia de especies dentro de una misma explotación.

Así, se han considerado tres grupos de árboles. En el primero figuran pinos, cipreses,

abetos y rooies; en el segundo, encinas y castaños y en el tercero, endrinos y nogales.

Según Alonso Puerta, secretario general del PASOC

“C-LM trabaja muy bien por IU”

Domin VILLAREJO

El cambio de la ley electoral debería ser un compromiso de todos los partidos que concurren a las elecciones, según dijo en Alcázar de San Juan el diputado europeo por Izquierda Unida y secretario general del PASOC, Alonso Puerta.

Puerta pidió que la circunscripción electoral sea la comunidad autónoma para no discriminar a aquellos partidos que, como IU, necesitan el triple de votos para obtener un diputado.

A pesar de todo, en esta ocasión alcanzar representación de IU por Ciudad Real “está al alcance de la mano” afirmó el secretario del partido de Acción Socialista y agregó que en Castilla-La Mancha es donde mejor se ha trabajado por IU. A nivel nacional se esperan conseguir treinta diputados según dijo Puerta, para quien “hay un cambio cualitativo en la función de IU en este país”. Con ello se refirió “al papel decisivo que tiene la coalición durante toda la legislatura y que da a sus miembros un sentimiento de gran responsabilidad”.

Si bien Alonso Puerta aludió a la importancia de los votos de IU en el futuro parlamento, no quiso adelantar posturas hasta ver el mapa electoral que queda el 7 de junio. Aunque precisó que “Izquierda Unida no es satélite de nadie y sus decisiones deben ir encaminadas a propiciar un giro político hacia la izquierda”, y agregó que “no queremos el continuismo de la Moncloa, como hasta la fecha pero tampoco la alternancia de Aznar”.

El parlamentario europeo pidió que se agilice la construcción europea y se refuercen las democracias a través de las instituciones supranacionales, como el Parlamento Europeo, y sobre todo que además de una moneda única se produzca una armonización social para evitar que los trabajadores estén en condiciones desiguales entre los países miembros y que las empresas se trasladen allí donde los costes laborales son más bajos, Alonso Puerta puso de relieve la necesidad de incidir especialmente en la lucha contra el paro.

Asimismo, el parlamentario europeo dijo que no se puede aceptar la política de mercado donde este impere sobre todo lo demás, porque genera grandes diferencias entre las capas sociales.

En este sentido Puerta habló de la necesidad de establecer un pacto entre el Mercado y el Estado, pero sometiendo el primero al segundo. El diputado izquierdista dijo estar convencido de que “desde el Partido Socialista se hacen pro-

mesas sin intención de cumplirlas” refiriéndose con ello a las palabras del secretario general de este partido en Ciudad Real, José M^a Barreda, sobre la misma disquisición Mercado/Estado.

Para Puerta, el partido del gobierno “lleva a cabo una

política contradictoria con los valores de la izquierda y las clases populares que los han votado” tal y como lo demuestra “que se enfrenta a los sindicatos y no a la banca” o que “cuando pierde intente coaliciones con partidos de derechas como PNV o CiU”.



Alonso Puerta estuvo en Alcázar de San Juan.

Un regalo de aniversario en exclusiva para los lectores de ACTUALIDAD ECONOMICA.

Microsoft Excel

PARA WINDOWS



La hoja de cálculo más potente del mundo

Estamos de Aniversario y vamos a celebrarlo a lo grande: gracias a un acuerdo en exclusiva con **Microsoft**, líder mundial en software para empresas, **Actualidad Económica** ofrece a partir de esta semana y en ocho entregas consecutivas, **MICROSOFT EXCEL**, la hoja de cálculo más potente y versátil del mundo.

Un instrumento de **fácil manejo** y enormes posibilidades que ha revolucionado todos los conceptos de la gestión empresarial.

PRESTACIONES

- 144 funciones de cálculo y análisis.
- Presentación automática de 24 gráficos tridimensionales.
- Barra de herramientas.
- Ayuda en pantalla para ejecutar comandos de Lotus 1-2-3.
- Se incluye el SOLVER, un auténtico simulador de decisiones financieras.

Al adquirir MICROSOFT EXCEL que se entrega con Actualidad Económica, Vd. se convierte en usuario legal mediante Contrato de Licencia MICROSOFT. Si además remite la tarjeta de Registro MICROSOFT, tendrá también acceso gratuito al "hot line" (información, novedades, asistencia, etc.) y podrá participar en el sorteo de una motocicleta BMW K 1100 LT

ESTA SEMANA:
DISKETTE Nº 1 SOLVER
y primer manual del usuario



SIN LIMITACIONES



PROXIMA SEMANA:
DISKETTE Nº 2 (Guía Didáctica I)
y segundo manual del usuario.

El programa completo consta de: ocho diskettes, seis manuales, tarjeta de registro de cliente y contrato de licencia MICROSOFT.



S U R E V I S T A L I D E R

► El prestigioso dramaturgo valdepeñero Francisco Nieva fue uno de los galardonados con la Medalla de Oro de Castilla-La Mancha



La Tribuna

REGION

Este año coincidió con el 10º aniversario de la constitución del Parlamento Autónomo

Castilla-La Mancha celebró el Día de la Región

La Comunidad Autónoma de Castilla-La Mancha celebró ayer en Toledo su tradicional fiesta, el Día de la Región, que este año coincidió con el X Aniversario de la constitución del Parlamento Autónomo y en la cual se han entregado los galardones que anualmente concede el Consejo de Gobierno.

TOLEDO. (Efe).- Esta celebración, que se desarrolló en el rehabilitado edificio toledano de San Pedro Mártir ante unas 1.000 personas, consistió en un estricto acto institucional seguido de un ágape, al contrario de lo que se venía haciendo anualmente, cuando se realizaban celebraciones multitudinarias y se concentraba a gran cantidad de personas en una localidad determinada de la Región.

Galardonados

Los galardonados con la Medalla de Oro de Castilla-La Mancha fueron el poeta Tala-verano Rafael Morales, el pintor y escultor conquense Gustavo Torner, la Cruz Roja de Castilla-La Mancha y el dramaturgo valdepeñero Francisco Nieva.

Además, el Consejo de Gobierno también concedió en este acto el título de Hijo Predilecto al doctor José María Segovia de Arana, de Villasequilla (Toledo), y a la albaceña Juana Quílez Martí, así como placas de reconocimiento al Mérito Regional a la nadadora y record mundial de natación durante 24 horas, la puertollanera María Luis Cabañero, y al difunto delegado de la Consejería de Agricultura en Albacete, Pedro Duro.

"Reto por concluir"

En las intervenciones, el presidente de Castilla-La Mancha, José Bono, calificó a la región como una realidad joven, "que tiene solera de juventud", y ha asegurado que en 1983 se inició un reto todavía por concluir, por lo que "no es oportuno hacer balance. Al contrario, estamos aquí para atestiguar que no hemos hecho más que empezar".

Bono señaló que en aquel entonces, cuando se inició la



El presidente José Bono señaló que en ningún momento la región se ha olvidado del linaje de "quijotes" que llevan sus gentes.

andadura de Castilla-La Mancha, "había que conquistar certezas y nuestro único equipaje era un clamor de futuro", y aseguró que en ningún momento la región se ha olvidado del linaje de quijotes que llevan sus gentes.

"Por eso maldecimos los valores que llevan a los hombres a enfrentarse y a morir en defensa de fronteras, razas o creencias que no valen, todas juntas, la vida de un solo ser humano".

El presidente regional dijo

que es el momento de dejar de preguntarnos qué puede hacer Castilla-La Mancha por nosotros y "debemos interrogarnos acerca de lo que podemos aportar nosotros a Castilla-La Mancha".

"Tenemos todos algo interesante que aportar excepto aquellos que por creerse imprescindibles están instalados en la soberbia", agregó el presidente regional.

También tuvo Bono palabras para los galardonados, a los que calificó de "quijotes" y de "tesoros del exceso" y aseguró que los premiados eran el resultado de la inteligencia y de las manos "en un país que ha vivido demasiados siglos padeciendo la presión sobre la inteligencia a manos de quienes nunca vivieron por sus manos".

El Premio Príncipe de Asturias de las Letras 1992, Francisco Nieva, fue el encargado de pronunciar un discurso en nombre de los galardonados, en el que achacó a Castilla-La Mancha ser la culpable de su sensibilidad para el arte y la escritura.

Intervención final de Francisco Nieva

"Porque a la cultura de Castilla-La Mancha la ha bendecido un soberano de las letras universales: el humano y fantástico Miguel de Cervantes, que en su libro de Don Quijote define mil veces esta tierra que lo acogió y le entregó su llaneza, su cordialidad de tierra de paso, con muchos restos del pueblo islámico y judaico", agregó el Premio Príncipe de Asturias.

Nieva dijo enorgullecerse de "esta tierra", una región que para el dramaturgo valdepeñero se hace presente en la cultura europea por la calidad de sus artistas y sus artífices antiguos y contemporáneos, y finalizó con un "gracias, Castilla-La Mancha; gracias a todos, gracias".

► Barreda elogia la confianza de los castellano-manchegos

El acto institucional fue abierto por el presidente de las Cortes Regionales, José María Barreda, quien dijo que "hace diez años despertamos de un sueño en el que no era posible soñar y pocos años antes despertamos de una pesadilla en la que estaba prohibido el futuro". Barreda afirmó que la confianza del pueblo de Castilla-La Mancha en su futuro común han sido el hierro que ha dejado impresa la idea de esta región en nuestras conciencias y aseguró que "un futuro mejor no se consigue por preocuparse únicamente del mundo, hace falta también preocuparnos por nuestro barrio, ciudad o región".

Y parafraseando a Machado concluyó aseverando que antes esta región era como el olmo de aquellos inolvidables versos del poeta castellano y ahora a esta Comunidad y al propio olmo "algunas hojas verdes le han salido y además cuenta con el impulso de un pueblo como el de Castilla-La Mancha".

IN e ELECCIONES A CORTES GENERALES 1993

RELACION DE SECCIONES, MESAS Y LOCALES ELECTORALES EN LOS QUE SE CELEBRARA LA VOTACION EL DIA 6 DE JUNIO DE 1993

OFICINA DEL CENSO ELECTORAL

| DTº | SEC. | MESA | COMPRENDE LOS ELECTORES O ENTIDADES DE POBLACION | UBICACION DEL LOCAL EN QUE SE CELEBRA LA VOTACION | DIRECCION DEL LOCAL EN QUE SE CELEBRA LA VOTACION |
|---------------------------------|------|------|--|---|---|
| 001 ABENOJAR | | | | | |
| 01 | 001 | U | Todos los de la sección | Centro Social | Plaza de la Constitución, 8 |
| 01 | 002 | U | Todos los de la sección | Ayuntamiento | Plaza de la Constitución, 3 |
| 002 AGUDO | | | | | |
| 01 | 001 | A | De la A a la K | Colegio Público Ntra. Sra. de La Estrella | C/ Manuel de Falla, 1 |
| 01 | 001 | B | De la L a la Z | Colegio Público Ntra. Sra. de La Estrella | C/ Manuel de Falla, 1 |
| 01 | 002 | U | Todos los de la sección | Colegio Público Ntra. Sra. de La Estrella | C/ Manuel de Falla, 1 |
| 003 ALAMILLO | | | | | |
| 01 | 001 | U | Todos los de la sección | Casa Municipal de Cultura | C/ Conde Chicharro, 4 |
| 004 ALBALADEJO | | | | | |
| 01 | 001 | A | de la A a la K | Colegio P. Santiago Apóstol | C/ La Fuente, s/n |
| 01 | 001 | B | de la L a la Z | Colegio P. Santiago Apóstol | C/ La Fuente, s/n |
| 01 | 002 | U | Todos los de la sección | Colegio P. Santiago Apóstol | C/ La Fuente, s/n |
| 005 ALCAZAR DE SAN JUAN | | | | | |
| 01 | 001 | A | de la A a la K | Antiguo grupo escolar Arrese, aula 1 | C/ Gracia |
| 01 | 001 | B | de la L a la Z | Antiguo grupo escolar Arrese, aula 2 | C/ Gracia |
| 01 | 002 | A | de la A a la K | Grupo escolar J. Ruiz, Edificio 1, bajo dcha. | C/ Santo Domingo, 8 |
| 01 | 002 | B | de la L a la Z | Grupo escolar J. Ruiz, Edificio 1, bajo izda. | C/ Santo Domingo, 8 |
| 01 | 003 | A | de la A a la K | G. Escolar J. Ruiz, Edif. 2, baj.drcha | C/ Santo Domingo, 8 |
| 01 | 003 | B | de la L a la Z | Grupo escolar J. Ruiz, Edificio 2, bajo izda. | C/ Santo Domingo, 8 |
| 01 | 004 | A | de la A a la K | Grupo escolar Santa Clara, bajo drcha. | C/ Virgen, 37 |
| 01 | 004 | B | de la L a la Z | Grupo escolar Santa Clara, bajo drcha. | C/ Virgen, 37 |
| 01 | 005 | U | Todos los de la sección | Grupo escolar Santa Clara, bajo izda. | C/ Virgen, 37 |
| 01 | 006 | U | Todos los de la sección | Centro de Servicios Sociales | C/ Santo Domingo, 2 |
| 02 | 001 | A | de la A a la K | Edificio Consejo Social Agrario | C/ Canalejas, 15 bajo |
| 02 | 001 | B | de la L a la Z | Edificio Consejo Social Agrario | C/ Canalejas, 15 bajo |
| 02 | 002 | U | Todos los de la sección | Grupo escolar Pablo Ruiz Picasso, Bajo izda. | C/ García Morato, 55 |
| 02 | 003 | A | de la A a la K | Grupo E. Pablo Ruiz Picasso, Bajo drcha. | C/ García Morato, 55 |
| 02 | 003 | B | de la L a la Z | Grupo E. Pablo Ruiz Picasso, Bajo drcha. | C/ García Morato, 55 |
| 02 | 004 | A | de la A a la K | Escuela Paseo del Parque, aula 1, bajo izda. | C/ Paseo del Parque, 2 |
| 02 | 004 | B | de la L a la Z | Escuela Paseo del Parque, aula 2, bajo izda. | C/ Paseo del Parque, 2 |
| 03 | 001 | U | Todos los de la sección | Hogar del Jubilado | C/ Gral. Benavent García, 23 bajo |
| 03 | 002 | A | de la A a la K | Casino de Alcázar, bajo izquierda | C/ Emilio Castelar |
| 03 | 002 | B | de la L a la Z | Casino de Alcázar, bajo izda. | C/ Emilio Castelar |
| 03 | 003 | A | de la A a la K | Grupo Esc. El Santo, bajo izda. | Pza. del Santo, 19 |
| 03 | 003 | B | de la L a la Z | Grupo Esc. El Santo, bajo izda. | Pza. del Santo, 19 |
| 03 | 004 | U | Todos los de la sección | Grupo Esc. El Santo, bajo drcha. | Pza. del Santo, 19 |
| 03 | 005 | U | Todos los de la sección | Grupo Esc. El Santo, bajo izda. | C/ Libertad, 52 |
| 04 | 001 | A | de la A a la K | Hogar del Jubilado | C/ Gral. Benavent Gº, 23 bajo |
| 04 | 001 | B | de la L a la Z | Hogar del Jubilado | C/ Gral. Benavent Gº, 23 bajo |
| 04 | 002 | A | de la A a la K | Grupo Esc. El Santo, salón bajo drcha. | C/ Libertad, 52 |
| 04 | 002 | B | de la L a la Z | Grupo Esc. El Santo, salón bajo drcha. | C/ Libertad, 52 |
| 04 | 003 | A | de la A a la K | Grupo Esc. Alces, edificio 1, bajo drcha. | C/ Júpiter, 2 |
| 04 | 003 | B | de la L a la Z | Grupo Esc. Alces, edificio 1, bajo drcha. | C/ Júpiter, 2 |
| 04 | 004 | A | de la A a la K | Grupo Esc. Alces, edificio 2, bajo izda. | C/ Júpiter, 2 |
| 04 | 004 | B | de la L a la Z | Grupo Esc. Alces, edificio 2, bajo drcha. | C/ Júpiter, 2 |
| 05 | 001 | U | Alam. de Cervera y Cinco Casas | Grupo Esc. Cinco Casas | Cinco Casas |
| 006 ALCOBA DE LOS MONTES | | | | | |
| 01 | 001 | U | Todos los de la sección | Casa Consistorial | Pza. de España, 2 |
| 007 ALCOLEA DE CALATRAVA | | | | | |
| 01 | 001 | U | Todos los de la sección | Centro de Educación de adultos | Ronda de San Roque, s/n |
| 01 | 002 | U | Todos los de la sección | Teleclub | C/ Gral. Aguilera, 5 |
| 008 ALCUBILLAS | | | | | |
| 01 | 001 | U | Todos los de la sección | Colegio Púb. Ntra. Sra. del Rosario | Ronda de las Escuelas, s/n |
| 009 ALDEA DEL REY | | | | | |
| 01 | 001 | A | de la A a la K | Colegio Mixto Maestro Navas | C/ Cervantes, 25 |
| 01 | 001 | B | de la L a la Z | Colegio Mixto Maestro Navas | C/ Cervantes, 25 |
| 02 | 001 | U | Todos los de la sección | Cámara Agraria | C/ Salvador, 2 |
| 010 ALHAMBRA | | | | | |
| 01 | 001 | A | Alhambra | G. Esc. Ntra. Sra. de Fátima de Alhambra | C/ Calvo Sotelo, 1 |
| 01 | 001 | B | Pozo de la Serna | Colegio P. de Pozo de la Serna | C/ Iglesia, s/n |
| 011 ALMADEN | | | | | |
| 01 | 001 | U | Todos los de la sección | Casa de la Cultura | C/ Antonio Blázquez, 94 |
| 01 | 002 | U | Todos los de la sección | Antigua Academia de Ingenieros | Mayor de San Juan, 56 |
| 01 | 003 | U | Todos los de la sección | Micro Estación de Autobuses | Pza. de Manuel de Falla, s/n |
| 01 | 004 | U | Todos los de la sección | Escuelas de Gregorio Lillo | C/ Gregorio Lillo, 17 |
| 02 | 001 | A | de la A a la K | Polideportivo Principe de España | C/ Cuena s/n |
| 02 | 001 | B | de la L a la Z | Polideportivo Principe de España | C/ Cuena s/n |
| 03 | 001 | U | Todos los de la sección | Inst. de Formación Profesional (Antiguo) | Pza. de Waldo Ferrer, 32 |
| 03 | 002 | U | Todos los de la sección | Economato Minero | C/ Gral. Espartero, 2 |
| 04 | 001 | U | Todos los de la sección | Escuela de Ingenieros Técnicos de Minas | Pza. de Manuel Meca, 1 |
| 04 | 002 | U | Todos los de la sección | Escuela de Ingenieros Técnicos de Minas | Pza. de Manuel Meca, 1 |
| 012 ALMADENEJOS | | | | | |
| 01 | 001 | U | Todos los de la sección | Salón Cultural | Pza. Santa Cruz, 5 |
| 013 ALMAGRO | | | | | |
| 01 | 001 | U | Todos los de la sección | Colegio P. Miguel de Cervantes | Pza. de Cervantes, 1 |
| 01 | 002 | A | de la A a la K | Colegio P. Miguel de Cervantes | Pza. de Cervantes, 1 |
| 01 | 002 | B | de la L a la Z | Colegio P. Miguel de Cervantes | Pza. de Cervantes, 1 |
| 01 | 003 | A | de la A a la K | Colegio P. Miguel de Cervantes | Pza. de Cervantes, 1 |
| 01 | 003 | B | de la L a la Z | Colegio P. Miguel de Cervantes | Pza. de Cervantes, 1 |
| 02 | 001 | U | Todos los de la sección | Colegio P. Miguel de Cervantes | Pza. de Cervantes, 1 |
| 02 | 002 | A | de la A a la K | Colegio P. Miguel de Cervantes | Pza. de Cervantes, 1 |
| 02 | 002 | B | de la L a la Z | Colegio P. Miguel de Cervantes | Pza. de Cervantes, 1 |
| 02 | 003 | A | de la A a la K | Colegio P. Miguel de Cervantes | Pza. de Cervantes, 1 |
| 02 | 003 | B | de la L a la Z | Colegio P. Miguel de Cervantes | Pza. de Cervantes, 1 |
| 02 | 003 | U | Todos los de la sección | Colegio P. Miguel de Cervantes | Pza. de Cervantes, 1 |
| 014 ALMEDINA | | | | | |
| 01 | 001 | U | Todos los de la sección | Ayuntamiento | Plaza Mayor, 1 |
| 015 ALMODOVAR DEL CAMPO | | | | | |
| 01 | 001 | U | Todos los de la sección | Colegio P. Maestro Juan de Avila | C/ Corredera, 28, bajo-parv. |
| 02 | 001 | A | de la A a la K | Academia de Música | Plaza Constitución, 2, bajo dcha. |
| 02 | 001 | B | de la L a la Z | Academia de Música | Plaza Constitución, 2 bajo izda. |
| 03 | 001 | U | Todos los de la sección | Colegio P. Virgen del Carmen | C/ Jacobo R., s/n, baj. iz. |

| DTº | SEC. | MESA | COMPRENDE LOS ELECTORES O ENTIDADES DE POBLACION | UBICACION DEL LOCAL EN QUE SE CELEBRA LA VOTACION | DIRECCION DEL LOCAL EN QUE SE CELEBRA LA VOTACION |
|-------------------------------------|------|------|---|---|---|
| 015 ALMODOVAR DEL CAMPO | | | | | |
| 03 | 002 | A | de la A a la K | Colegio P. Virgen del Carmen | C/ Jacobo R., s/n, bajo drcha. |
| 03 | 002 | B | de la L a la Z | Colegio P. Virgen del Carmen | C/ Jacobo R., s/n, bajo centro |
| 04 | 001 | A | de la A a la K | Colegio P. Maestro Juan de Avila | C/ Corredera, 28 1º drcha. |
| 04 | 001 | B | de la L a la Z | Colegio P. Maestro Juan de Avila | C/ Corredera, 28 1º centro |
| 04 | 002 | U | Todos los de la sección | Colegio P. Maestro Juan de Avila | C/ Corredera, 28, 1º izda. |
| 05 | 001 | A | Fontanosas y Navacerrada Tirtaefuera | Teleclub | Navacerrada |
| 05 | 001 | B | Viñuela, Retamar | Colegio P. La Viñuela | La Viñuela |
| 06 | 001 | U | S. Benito, Bienvenida, Veredas, Valdeazogues, Minas Horcajo | Centro Social Polivalente | San Benito |
| 016 ALMURADIEL | | | | | |
| 01 | 001 | U | Todos los de la sección | Colegio P. Santiago Apóstol | C/ San Antonio, 20, 1 planta |
| 017 ANCHURAS | | | | | |
| 01 | 001 | U | Todos los de la sección | Colegio P. Virgen del Gamonal | C/ José María del Moral, 15 |
| 018 ARENAS DE SAN JUAN | | | | | |
| 01 | 001 | U | Todos los de la sección | Biblioteca Municipal | Pza. de España, 1 |
| 019 ARGAMASILLA DE ALBA | | | | | |
| 01 | 001 | U | Todos los de la sección | Colegio P. Azorín | C/ La Tercia, 22 |
| 01 | 002 | A | de la A a la K | Colegio P. Azorín | C/ La Tercia, 22 |
| 01 | 002 | B | de la L a la Z | Colegio P. Azorín | C/ La Tercia, 22 |
| 02 | 001 | U | Todos los de la sección | Casa de Cultura | C/ León Felipe, s/n |
| 02 | 002 | A | de la A a la K | Colegio P. Ntra. Sra. Peñarroya | C/ Batanes, 16 |
| 02 | 002 | B | de la L a la Z | Colegio P. Ntra. Sra. Peñarroya | C/ Batanes, 16 |
| 03 | 001 | A | de la A a la K | Colegio P. Ntra. Sra. Peñarroya | C/ Batanes, 16 |
| 03 | 001 | B | de la L a la Z | Colegio P. Ntra. Sra. Peñarroya | C/ Batanes, 16 |
| 020 ARGAMASILLA DE CALATRAVA | | | | | |
| 01 | 001 | A | de la A a la K | Colegio P. Virgen del Socorro | Pza. Mártires, s/n |
| 01 | 001 | B | de la L a la Z | Colegio P. Virgen del Socorro | Pza. Mártires, s/n |
| 01 | 002 | A | de la A a la K | Centro de Salud, drcha. | C/ Pinto, 14 |
| 01 | 002 | B | de la L a la Z | Centro de Salud, izda. | C/ Pinto, 14 |
| 02 | 001 | A | de la A a la K | Grupo Esc. de San Blas | C/ Rosario, 3 |
| 02 | 001 | B | de la L a la Z | Grupo Esc. de San Blas | C/ Rosario, 3 |
| 02 | 002 | A | de la A a la K | Grupo Esc. Rodríguez Marín | C/ José Mº Rodr. Marín, 27 |
| 02 | 002 | B | de la L a la Z | Grupo Esc. Rodríguez Marín | C/ José Mº Rodr. Marín, 27 |
| 021 ARROBA DE LOS MONTES | | | | | |
| 01 | 001 | U | Todos los de la sección | Centro Social Polivalente | C/ María Cristina, 16 |
| 022 BALLESTEROS DE CALATRAVA | | | | | |
| 01 | 001 | U | Todos los de la sección | Centro Social | C/ Feria, 4 |
| 023 BOLAÑOS DE CALATRAVA | | | | | |
| 01 | 001 | A | de la A a la K | Grupo Esc. Fernando III El Santo | C/ Colegio, 2 |
| 01 | 001 | B | de la L a la Z | Grupo Esc. Fernando III El Santo | C/ Colegio, 2 |
| 01 | 002 | A | de la A a la K | Grupo Esc. Fernando III El Santo | C/ Colegio, 2 |
| 01 | 002 | B | de la L a la Z | Grupo Esc. Fernando III El Santo | C/ Colegio, 2 |
| 01 | 003 | A | de la A a la K | Grupo Esc. Fernando III El Santo | C/ Colegio, 2 |
| 01 | 003 | B | de la L a la Z | Grupo Esc. Fernando III El Santo | C/ Colegio, 2 |
| 01 | 004 | A | de la A a la K | Grupo Esc. Fernando III El Santo | C/ Colegio, 2 |
| 01 | 004 | B | de la L a la Z | Grupo Esc. Fernando III El Santo | C/ Colegio, 2 |
| 01 | 005 | U | Todos los de la sección | Grupo Esc. Fernando III El Santo | C/ Colegio, 2 |
| 01 | 006 | U | Todos los de la sección | Grupo Esc. Fernando III El Santo | C/ Colegio, 2 |
| 01 | 007 | A | de la A a la K | Grupo Esc. Fernando III El Santo | C/ Colegio, 2 |
| 01 | 007 | B | de la L a la Z | Grupo Esc. Fernando III El Santo | C/ Colegio, 2 |
| 024 BRAZATORTAS | | | | | |
| 01 | 001 | A | Brazatortas | Escuela de niños | C/ Real, 91 |
| 01 | 001 | B | Barriada de la Estación y aldea de la Garganta | Casa de Cultura | Barriada Estación, Camino la Plata, s/n |
| 025 CABEZARADOS | | | | | |
| 01 | 001 | U | Todos los de la sección | Bajos del Ayuntamiento | C/ Generalísimo, 35 |
| 026 CABEZARRUBIAS DEL PUERTO | | | | | |
| 01 | 001 | U | Todos los de la sección | Círculo Recreativo | C/ Escuelas, 14 |
| 027 CALZADA DE CALATRAVA | | | | | |
| 01 | 001 | U | Todos los de la sección | Centro Social Polivalente | C/ Empedrada, 35 |
| 01 | 002 | U | Todos los de la sección | Centro Social Polivalente | C/ Empedrada, 35 |
| 01 | 003 | U | Todos los de la sección | Centro Social Polivalente | C/ Empedrada, 35 |
| 01 | 004 | A | de la A a la K | Centro Social Polivalente | C/ Empedrada, 35 |
| 01 | 004 | B | de la L a la Z | Centro Social Polivalente | C/ Empedrada, 35 |
| 01 | 005 | U | Todos los de la sección | Centro Social Polivalente | C/ Empedrada, 35 |
| 028 CAMPO DE CRIPTANA | | | | | |
| 01 | 001 | A | de la A a la K | Colegio P. Sagrado Corazón (E. antiguo) | C/ Granada, 6 |
| 01 | 001 | B | de la L a la Z | Colegio P. Sagrado Corazón (E. antiguo) | C/ Granada, 6 |
| 01 | 002 | A | de la A a la K | Colegio P. Sagrado Corazón (E. nuevo) | C/ Granada, 6 |
| 01 | 002 | B | de la L a la Z | Colegio P. Sagrado Corazón (E. nuevo) | C/ Granada, 6 |
| 02 | 001 | A | de la A a la K | Guardería Infantil Los Gigantes | C/ Soledad, 4 |
| 02 | 001 | B | de la L a la Z | Guardería Infantil Los Gigantes | C/ Soledad, 4 |
| 02 | 002 | A | de la A a la K | Guardería Infantil Los Gigantes | C/ Soledad, 4 |
| 02 | 002 | B | de la L a la Z | Guardería Infantil Los Gigantes | C/ Soledad, 4 |
| 02 | 003 | U | Todos los de la sección | Centro de Actos Culturales | Anejo de Are. de S. Gregorio |
| 03 | 001 | A | de la A a la K | Colegio P. Virgen de Criptana (E. nuevo) | C/ Virgen, 150 |
| 03 | 001 | B | de la L a la Z | Colegio P. Virgen de Criptana (E. nuevo) | C/ Virgen, 150 |
| 03 | 002 | U | Todos los de la sección | Biblioteca Municipal | C/ Santa Ana, 3 |
| 03 | 003 | U | Todos los de la sección | Colegio P. Virgen de Criptana (E. antiguo) | C/ Virgen, 150 |
| 03 | 004 | U | Todos los de la sección | Colegio P. Virgen de Criptana (E. antiguo) | C/ Virgen, 150 |
| 04 | 001 | A | de la A a la K | Conservatorio de Música | C/ Valenzuela, 10 |
| 04 | 001 | B | de la L a la Z | Conservatorio de Música | C/ Valenzuela, 10 |
| 04 | 002 | A | de la A a la K | Conservatorio de Música | C/ Valenzuela, 10 |
| 04 | 002 | B | de la L a la Z | Conservatorio de Música | C/ Valenzuela, 10 |
| 029 CAÑADA DE CALATRAVA | | | | | |
| 01 | 001 | U | Todos los de la sección | Salón de actos | Pza. Escuelas, 3 |

IN e

ELECCIONES A CORTES GENERALES 1993

RELACION DE SECCIONES, MESAS Y LOCALES ELECTORALES EN LOS QUE SE CELEBRARA LA VOTACION EL DIA 6 DE JUNIO DE 1993

OFICINA DEL CENSO ELECTORAL

| DT | SEC | MESA | COMPRENDE LOS ELECTORES O ENTIDADES DE POBLACION | UBICACION DEL LOCAL EN QUE SE CELEBRA LA VOTACION | DIRECCION DEL LOCAL EN QUE SE CELEBRA LA VOTACION | DT | SEC | MESA | COMPRENDE LOS ELECTORES O ENTIDADES DE POBLACION | UBICACION DEL LOCAL EN QUE SE CELEBRA LA VOTACION | DIRECCION DEL LOCAL EN QUE SE CELEBRA LA VOTACION |
|----------------------------------|-----|------|--|---|---|-----------------------------------|-----|------|--|---|---|
| 030 CARACUEL DE CALATRAVA | | | | | | 039 DAIMIEL | | | | | |
| 01 | 001 | U | Todos los de la sección | Centro Cultural | C/ Santo Cristo, s/n | 02 | 001 | A | de la A a la K | Ayuntamiento | Plaza de España, 1 |
| 031 CARRION DE CALATRAVA | | | | | | 040 FERNANCBALLERO | | | | | |
| 01 | 001 | U | Todos los de la sección | Casino | Plaza Constitución, 2 | 01 | 001 | U | Todos los de la sección | Colegio Público Manuel Sastre | Plaza del Ayuntamiento, 2 |
| 01 | 002 | U | Todos los de la sección | Escuelas | C/ Encarnación, 9 | 041 FONTANAREJO | | | | | |
| 01 | 003 | U | Todos los de la sección | Teleclub | C/ Campo, 13 | 01 | 001 | U | Todos los de la sección | Edificio Ayuntamiento, Centro Cultural - bajo | Plaza de la Constitución, 1 |
| 032 CARRIZOSA | | | | | | 042 FUENCALIENTE | | | | | |
| 01 | 001 | U | Todos los de la sección | Casa de Cultura | C/ Fuente, 5 | 01 | 001 | A | de la A a la K | Centro Polivalente | C/ Enmedio, s/n, planta 2-pta. A |
| 01 | 002 | U | Todos los de la sección | Agencia de lectura | C/ Encienda, 4 | 01 | 001 | B | de la L a la Z | Centro Polivalente | C/ Enmedio, s/n, planta 2-pta. B |
| 033 CASTELLAR DE SANTIAGO | | | | | | 043 FUENLLANA | | | | | |
| 01 | 001 | A | de la A a la K | Colegio San Juan de Avila | C/ Ermita, 77 | 01 | 001 | U | Todos los de la sección | Aula del Colegio Santo Tomás | Santo Tomás, 30 |
| 01 | 001 | B | de la L a la Z | Colegio San Juan de Avila | C/ Ermita, 77 | 044 FUENTE EL FRESNO | | | | | |
| 01 | 002 | A | de la A a la K | Casa de Cultura | Plaza de la Constitución | 01 | 001 | A | de la A a la K | Grupo Escolar Mixto José Antonio | C/ Pio XII, 16 |
| 01 | 002 | B | de la L a la Z | Casa de Cultura | Plaza de la Constitución | 01 | 001 | B | de la L a la Z | Grupo Escolar Mixto José Antonio | C/ Pio XII, 16 |
| 034 CIUDAD REAL | | | | | | 045 GRANATULA DE CALATRAVA | | | | | |
| 01 | 001 | A | de la A a la K | Excmo. Ayuntamiento | Plaza Mayor, 1 | 01 | 001 | A | de la A a la K | Casa de la Cultura | Plaza de la Constitución, 2 |
| 01 | 001 | B | de la L a la Z | Excmo. Ayuntamiento | Plaza Mayor, 1 | 01 | 001 | B | de la L a la Z | Casa de la Cultura | Plaza de la Constitución, 2 |
| 01 | 002 | A | de la A a la K | Escuela de Artes y Oficios | Plaza de la Provincia, 1 | 046 GUADALMEZ | | | | | |
| 01 | 002 | B | de la L a la Z | Escuela de Artes y Oficios | Plaza de la Provincia, 1 | 01 | 001 | A | de la A a la K | Escuelas del Parque | C/ Parque, s/n |
| 01 | 003 | A | de la A a la K | Escuela de Artes y Oficios | Plaza de la Provincia, 1 | 01 | 001 | B | de la L a la Z | Escuelas del Parque | C/ Parque, s/n |
| 01 | 003 | B | de la L a la Z | Escuelas de Artes y Oficios | Plaza de la Provincia, 1 | 047 HERENCIA | | | | | |
| 01 | 004 | A | de la A a la K | Teatro Quijano | C/ Ciruela, 9 | 01 | 001 | A | de la A a la K | Colegio Público Carrasco Alcalde | C/ Carrasco A.11-plta. baja izda. |
| 01 | 004 | B | de la L a la Z | Teatro Quijano | C/ Ciruela, 9 | 01 | 001 | B | de la L a la Z | Colegio Público Carrasco Alcalde | C/ Carrasco A.11-plta. baja drcha. |
| 01 | 005 | A | de la A a la K | Centro Social Los Angeles | C/ Madrid, 6 | 01 | 002 | A | de la A a la K | Colegio Público Carrasco Alcalde | C/ Carrasco A.11-1-plta. Aula A |
| 01 | 005 | B | de la L a la Z | Centro Social Los Angeles | C/ Madrid, 6 | 01 | 002 | B | de la L a la Z | Colegio Público Carrasco Alcalde | C/ Carrasco A. 11-1-plta. Aula B |
| 01 | 006 | U | Todos los de la sección. | Centro Asociación de Vecinos | C/ Melilla, 2 | 02 | 001 | U | Todos los de la sección | Edificio Servicios Sociales | C/ Convento, 14 |
| 02 | 001 | A | de la A a la K | Instituto Ntra. Sra. de Alarcos | Plazuela de Mercedarios, 1 | 02 | 002 | U | Todos los de la sección | Salón de Exposiciones | C/ Lope de Vega, 35 |
| 02 | 001 | B | de la L a la Z | Instituto Ntra. Sra. de Alarcos | Plazuela de Mercedarios, 1 | 03 | 001 | A | de la A a la K | Colegio Público El Cristo | C/ Gómez M., 29-plta.b. Aula A |
| 02 | 002 | A | de la A a la K | Colegio Carlos Eraña | C/ Bernardo Balbuena, 2 | 03 | 001 | B | de la L a la Z | Colegio Público El Cristo | C/ Gómez M., 29-plta.b. Aula B |
| 02 | 002 | B | de la L a la Z | Colegio Carlos Eraña | C/ Bernardo Balbuena, 2 | 03 | 002 | A | de la A a la K | Casa de Cultura | C/ Lope de Vega, 37. Aula A |
| 02 | 003 | U | Todos los de la sección | Colegio Carlos Eraña | C/ Bernardo Balbuena, 2 | 03 | 002 | B | de la L a la Z | Casa de Cultura | C/ Lope de Vega, 37. Aula B |
| 02 | 004 | A | de la A a la K | Colegio Ciudad Jardín | C/ Los Madroños, 1 | 048 HINOJOSAS DE CALATRAVA | | | | | |
| 02 | 004 | B | de la L a la Z | Colegio Ciudad Jardín | C/ Los Madroños, 1 | 01 | 001 | U | Todos los de la sección | Centro Social Polivalente | C/ Lope de Vega, 10 |
| 02 | 005 | A | de la A a la K | Colegio Nacional Mixto Pio XII | C/ Capellán Marcelo Colino, 1 | 049 HORCAJO DE LOS MONTES | | | | | |
| 02 | 005 | B | de la L a la Z | Colegio Nacional Mixto Pio XII | C/ Capellán Marcelo Colino, 1 | 01 | 001 | A | de la A a la K | Colegio Público San José de Calasanz | C/ Ernesto Camarena, 1-1º Pl.izda |
| 02 | 006 | U | Todos los de la sección | Colegio Jorge Manrique | Ronda de Alarcos, 19 | 01 | 001 | B | de la L a la Z | Colegio Público San José de Calasanz | C/ Ern. Camarena, 1-1º Pl.drch. |
| 02 | 007 | U | Todos los de la sección | Colegio Jorge Manrique | Ronda de Alarcos, 19 | 050 LABORES (LAS) | | | | | |
| 02 | 008 | A | de la A a la K | Colegio Nacional Mixto Pio XII | C/ Capellán Marcelo Colino, 1 | 01 | 001 | U | Todos los de la sección | Colegio Público San José de Calasanz | C/ José Antonio, 31 |
| 02 | 008 | B | de la L a la Z | Colegio Nacional Mixto Pio XII | C/ Capellán Marcelo Colino, 1 | 051 LUCIANA | | | | | |
| 02 | 009 | A | de la A a la K | Colegio Carlos Eraña | C/ Bernardo Balbuena, 2 | 01 | 001 | U | Todos los de la sección | Grupo Escolar Isabel La Católica | C/ Cervantes, 39 |
| 02 | 009 | B | de la L a la Z | Colegio Carlos Eraña | C/ Bernardo Balbuena, 2 | 052 MALAGON | | | | | |
| 02 | 010 | U | Todos los de la sección | Colegio San Francisco Javier | C/ Zarza, 8 | 01 | 001 | U | Todos los de la sección | Colegio Mixto Santa Teresa - pl. baja | C/ Pizarro.princ.esq.a R. Eras |
| 02 | 011 | U | Todos los de la sección | Colegio San Francisco Javier | C/ Zarza, 8 | 01 | 002 | A | de la A a la K | Colegio Mixto Santa Teresa - pl. baja | C/ Pizarro.princ.esq.a R. Eras |
| 02 | 012 | A | de la A a la K | Instituto Ntra. Sra. de Alarcos | Plazuela de Mercedarios, 1 | 01 | 003 | A | de la A a la K | Colegio Mixto Santa Teresa - pl. baja | C/ Pizarro.princ.esq.a R. Eras |
| 02 | 012 | B | de la L a la Z | Instituto Ntra. Sra. de Alarcos | Plazuela de Mercedarios, 1 | 01 | 003 | B | de la L a la Z | Colegio Mixto Santa Teresa - pl. baja | C/ Pizarro.princ.esq.a R. Eras |
| 02 | 013 | A | de la A a la K | Grupo Escolar Cruz Prado | Plaza San Antón, 1 | 02 | 001 | A | de la A a la F | Colegio Mixto Santa Teresa - pl. baja | C/ Pizarro.princ.esq.a R. Eras |
| 02 | 013 | B | de la L a la Z | Grupo Escolar Cruz Prado | Plaza San Antón, 1 | 02 | 001 | B | de la L a la M | Colegio Mixto Santa Teresa - pl. baja | C/ Pizarro.princ.esq.a R. Eras |
| 02 | 014 | U | Todos los de la sección | Centro Social Juan de Avila | C/ Guadalajara, 9 | 02 | 001 | C | de la N a la Z | Colegio Mixto Santa Teresa - pl. baja | C/ Pizarro.princ.esq.a R. Eras |
| 02 | 015 | A | de la A a la K | Colegio San Francisco de Asís | Ronda del Carmen, 56 | 02 | 002 | A | de la A a la K | Colegio Mixto Santa Teresa - pl. baja | C/ Pizarro.princ.esq.a R. Eras |
| 02 | 015 | B | de la L a la Z | Colegio San Francisco de Asís | Ronda del Carmen, 56 | 02 | 002 | B | de la L a la Z | Colegio Mixto Santa Teresa - pl. baja | C/ Pizarro.princ.esq.a R. Eras |
| 02 | 016 | U | Todos los de la sección | Grupo Escolar Cruz Prado | Plaza San Antón, 1 | 03 | 001 | A | de la A a la K | Las Peralosas, | C/ Pizarro.princ.esq.a R. Eras |
| 03 | 001 | U | Todos los de la sección | Instituto Ntra. Sra. de Alarcos | Plazuela de Mercedarios, 1 | 03 | 001 | B | de la L a la Z | El Sotillo, | C/ Pizarro.princ.esq.a R. Eras |
| 03 | 002 | A | de la A a la K | Cuartel Policía Local | C/ Calatrava, 47 | 03 | 001 | C | de la N a la Z | La Fuencaliente, | C/ Pizarro.princ.esq.a R. Eras |
| 03 | 002 | B | de la L a la Z | Cuartel Policía Local | C/ Calatrava, 47 | 03 | 001 | D | de la O a la Z | El Cristo, | C/ Pizarro.princ.esq.a R. Eras |
| 03 | 003 | A | de la A a la K | Cuartel Policía Local | C/ Calatrava, 47 | 03 | 001 | E | de la P a la Z | El Sotillo, | C/ Pizarro.princ.esq.a R. Eras |
| 03 | 003 | B | de la L a la Z | Cuartel Policía Local | C/ Calatrava, 47 | 03 | 001 | F | de la Q a la Z | La Fuencaliente, | C/ Pizarro.princ.esq.a R. Eras |
| 03 | 004 | A | de la A a la K | Grupo Escolar Cruz Prado | Plaza San Antón, 1 | 03 | 001 | G | de la R a la Z | El Cristo, | C/ Pizarro.princ.esq.a R. Eras |
| 03 | 004 | B | de la L a la Z | Grupo Escolar Cruz Prado | Plaza San Antón, 1 | 03 | 001 | H | de la S a la Z | El Cristo, | C/ Pizarro.princ.esq.a R. Eras |
| 03 | 005 | U | Todos los de la sección | Grupo Escolar Cruz Prado | Plaza San Antón, 1 | 03 | 001 | I | de la T a la Z | El Cristo, | C/ Pizarro.princ.esq.a R. Eras |
| 04 | 001 | A | de la A a la K | Rectorado Universidad | C/ Paloma, 9 | 03 | 001 | J | de la U a la Z | El Cristo, | C/ Pizarro.princ.esq.a R. Eras |
| 04 | 001 | B | de la L a la Z | Rectorado Universidad | C/ Paloma, 9 | 03 | 001 | K | de la V a la Z | El Cristo, | C/ Pizarro.princ.esq.a R. Eras |
| 04 | 002 | U | Todos los de la sección | Rectorado Universidad | C/ Paloma, 9 | 03 | 001 | L | de la W a la Z | El Cristo, | C/ Pizarro.princ.esq.a R. Eras |
| 04 | 003 | A | de la A a la K | Hogar Escuela Ntra. Sra. del Prado | C/ Lirio, 8 | 03 | 001 | M | de la X a la Z | El Cristo, | C/ Pizarro.princ.esq.a R. Eras |
| 04 | 003 | B | de la L a la Z | Hogar Escuela Ntra. Sra. del Prado | C/ Lirio, 8 | 03 | 001 | N | de la Y a la Z | El Cristo, | C/ Pizarro.princ.esq.a R. Eras |
| 04 | 004 | U | Todos los de la sección | Hogar Escuela Ntra. Sra. del Prado | C/ Lirio, 8 | 03 | 001 | O | de la Z a la Z | El Cristo, | C/ Pizarro.princ.esq.a R. Eras |
| 04 | 005 | A | de la A a la K | Instituto Juan de Avila | C/ Carlos López Bustos, 2 | 053 MANZANARES | | | | | |
| 04 | 005 | B | de la L a la Z | Instituto Juan de Avila | C/ Carlos López Bustos, 2 | 01 | 001 | U | Todos los de la sección | Antiguo Instituto | C/ Virgen del Carmen, 10 |
| 04 | 006 | A | de la A a la F | Escuela de Idiomas | Paseo de la Universidad, 2 | 01 | 002 | A | de la A a la K | Antiguo Instituto | C/ Virgen del Carmen, 10 |
| 04 | 006 | B | de la G a la M | Escuela de Idiomas | Paseo de la Universidad, 2 | 01 | 002 | B | de la L a la Z | Antiguo Instituto | C/ Virgen del Carmen, 10 |
| 04 | 006 | C | de la N a la Z | Escuela de Idiomas | Paseo de la Universidad, 2 | 01 | 003 | U | Todos los de la sección | Antiguo Instituto | C/ Virgen del Carmen, 10 |
| 04 | 007 | U | Todos los de la sección | Colegio Hogar Santo Tomás de Villanueva | Plaza San Francisco, 1 | 02 | 001 | A | de la A a la K | Antiguo Instituto | C/ Virgen del Carmen, 10 |
| 04 | 008 | U | Todos los de la sección | Centro Social El Torreón | C/ Pozo Concejo, 6 | 02 | 001 | B | de la L a la Z | Antiguo Instituto | C/ Virgen del Carmen, 10 |
| 04 | 009 | A | de la A a la K | Centro Social El Torreón | C/ Pozo Concejo, 6 | 02 | 001 | C | de la N a la Z | Antiguo Instituto | C/ Virgen del Carmen, 10 |
| 04 | 009 | B | de la L a la Z | Centro Social El Torreón | C/ Pozo Concejo, 6 | 02 | 002 | A | de la A a la K | Antiguo Instituto | C/ Virgen del Carmen, 10 |
| 04 | 010 | A | de la A a la K | Centro Social El Pilar | C/ Virgen de la Blanca, 3 | 02 | 002 | B | de la L a la Z | Antiguo Instituto | C/ Virgen del Carmen, 10 |
| 04 | 010 | B | de la L a la Z | Centro Social El Pilar | C/ Virgen de la Blanca, 3 | 02 | 002 | C | de la N a la Z | Antiguo Instituto | C/ Virgen del Carmen, 10 |
| 04 | 011 | U | Todos los de la sección | Colegio Ntra. Sra. del Prado (Marianistas) | Paseo Carlos Eraña, 15 | 02 | 003 | U | Todos los de la sección | Colegio La Milagrosa | C/ Alfonso Mellado, 2 |
| 05 | 001 | A | Núcleo 2. La Poblachuela | Centro Cultural | Carretera de Puertollano, s/n | 02 | 004 | A | de la A a la K | Colegio La Milagrosa | C/ Alfonso Mellado, 2 |
| 05 | 001 | B | Valverde | Centro Social Valverde | Valverde | 02 | 004 | B | de la L a la Z | Colegio Divina Pastora | Vía Vieja Ciudad Real, s/n |
| 05 | 001 | C | Las Casas | Centro Social Las Casas | Las Casas | 02 | 004 | C | de la N a la Z | Colegio Divina Pastora | Vía Vieja Ciudad Real, s/n |
| 035 CORRAL DE CALATRAVA | | | | | | 036 CORTIJOS (LOS) | | | | | |
| 01 | 001 | A | de la A a la K | Colegio Ntra. Sra. de la Paz | C/ Virgen, 1 | 01 | 001 | A | Cortijos de arriba (Los) | Centro Social Polivalente | C/ Valdelagua, 4 |
| 01 | 001 | B | de la L a la Z | Colegio Ntra. Sra. de la Paz | C/ Virgen, 1 | 01 | 001 | B | Cortijos de abajo (Los) | Centro Cultural | C/ Del Sur, 2 |
| 036 CORTIJOS (LOS) | | | | | | 037 COZAR | | | | | |
| 01 | 001 | A | Cortijos de arriba (Los) | Centro Social Polivalente | C/ Valdelagua, 4 | 01 | 001 | U | Todos los de la sección | Colegio Nacional Santísimo Cristo de la Vera-Cruz | C/ Soledad, 1 |
| 01 | 001 | B | Cortijos de abajo (Los) | Centro Cultural | C/ Del Sur, 2 | 01 | 002 | U | Todos los de la sección | Centro Social Polivalente | C/ Bajada del Pilar, 10 |
| 037 COZAR | | | | | | 038 CHILLON | | | | | |
| 01 | 001 | U | Todos los de la sección | Colegio Nacional Santísimo Cristo de la Vera-Cruz | C/ Soledad, 1 | 01 | 001 | A | de la A a la K | Teleclub | C/ Rosario Márquez, 38 |
| 01 | 002 | U | Todos los de la sección | Centro Social Polivalente | C/ Bajada del Pilar, 10 | 01 | 001 | B | de la L a la Z | Teleclub | C/ Rosario Márquez, 38 |
| 038 CHILLON | | | | | | 039 DAIMIEL | | | | | |
| 01 | 001 | A | de la A a la K | Teleclub | C/ Rosario Márquez, 38 | 01 | 001 | A | de la A a la F | Colegio Público de EGB | C/ Calatrava, 5 |
| 01 | 001 | B | de la L a la Z | Teleclub | C/ Rosario Márquez, 38 | 01 | 001 | B | de la G a la M | Colegio Público de EGB | C/ Calatrava, 5 |
| 01 | 002 | A | de la A a la K | Centro Social Polivalente | C/ Rosario Márquez, 35 | 01 | 001 | C | de la N a la Z | Colegio Público de EGB | C/ Calatrava, 5 |
| 01 | 002 | B | de la L a la Z | Centro Social Polivalente | C/ Rosario Márquez, 35 | 01 | 002 | U | Todos los de la sección | Colegio Público de EGB | C/ Estación, 81 |
| 039 DAIMIEL | | | | | | 040 FERNANCBALLERO | | | | | |
| 01 | 001 | A | de la A a la F | Colegio Público de EGB | C/ Calatrava, 5 | 01 | 001 | U | Todos los de la sección | Colegio Público Manuel Sastre | Plaza del Ayuntamiento, 2 |
| 01 | 001 | B | de la G a la M | Colegio Público de EGB | C/ Calatrava, 5 | 041 FONTANAREJO | | | | | |
| 01 | 001 | C | de la N a la Z | Colegio Público de EGB | C/ Calatrava, 5 | 01 | 001 | U | Todos los de la sección | Edificio Ayuntamiento, Centro Cultural - bajo | Plaza de la Constitución, 1 |
| 01 | 002 | U | Todos los de la sección | Colegio Público de EGB | C/ Estación, 81 | 042 FUENCALIENTE | | | | | |
| 01 | 003 | A | de la A a la K | Antiguas Escuelas Josefinas | C/ Alarcón, 1 | 01 | 001 | A | de la A a la K | Centro Polivalente | |

IN e ELECCIONES A CORTES GENERALES 1993

RELACION DE SECCIONES, MESAS Y LOCALES ELECTORALES EN LOS QUE SE CELEBRARA LA VOTACION EL DIA 6 DE JUNIO DE 1993

OFICINA DEL CENSO ELECTORAL

| DT | SEC | MESA | COMPRENDE LOS ELECTORES O ENTIDADES DE POBLACION | UBICACION DEL LOCAL EN QUE SE CELEBRA LA VOTACION | DIRECCION DEL LOCAL EN QUE SE CELEBRA LA VOTACION |
|--|-----|------|--|---|---|
| 053 MANZANARES | | | | | |
| 03 | 004 | B | de la L a la Z | Colegio La Candelaria | C/ Francisco Elipe, 7 |
| 04 | 001 | A | de la A a la K | Colegio La Candelaria | C/ Francisco Elipe, 7 |
| 04 | 001 | B | de la L a la Z | Colegio La Candelaria | C/ Francisco Elipe, 7 |
| 04 | 002 | U | Todos los de la seccion | Escuelas Llanos del Caudillo | C/ Llanos del Caudillo |
| 04 | 003 | U | Todos los de la seccion | Instituto Alvarez de Sotomayor | C/ Carretera La Solana, s/n |
| 054 MEMBRILLA | | | | | |
| 01 | 001 | U | Todos los de la seccion | Colegio Público San José de Calasanz | C/ Campos de Montiel, 16 |
| 01 | 002 | U | Todos los de la seccion | Colegio Público San José de Calasanz | C/ Campos de Montiel, 16 |
| 01 | 003 | A | de la A a la K | Colegio Público San José de Calasanz | C/ Campos de Montiel, 16 |
| 01 | 003 | B | de la L a la Z | Colegio Público San José de Calasanz | C/ Campos de Montiel, 16 |
| 01 | 004 | A | de la A a la K | Colegio Público San José de Calasanz | C/ Campos de Montiel, 16 |
| 01 | 004 | B | de la L a la Z | Colegio Público San José de Calasanz | C/ Campos de Montiel, 16 |
| 01 | 005 | U | Todos los de la seccion | Colegio Público San José de Calasanz | C/ Campos de Montiel, 16 |
| 055 MESTANZA | | | | | |
| 01 | 001 | A | Entidad de Mestanza | Centro de Cultura-Salón de Actos | C/ Cañada, 2 |
| 01 | 001 | B | Entidad del Hoyo y Solanilla del Tamaral | Centro Parroquial | C/ Baños, El Hoyo |
| 056 MIGUELTURRA | | | | | |
| 01 | 001 | U | Todos los de la seccion | Ayuntamiento | Plaza de España, 1 |
| 01 | 002 | A | de la A a la K | Colegio Santísimo Cristo | C/ Isaac Peral, s/n |
| 01 | 002 | B | de la L a la Z | Colegio Santísimo Cristo | C/ Isaac Peral, s/n |
| 01 | 003 | A | de la A a la K | Colegio Pradillo | Plaza Pradillo de Clavería |
| 01 | 003 | B | de la L a la Z | Colegio Pradillo | Plaza Pradillo de Clavería |
| 02 | 001 | A | de la A a la K | Colegio Público Calle Ancha | C/ Ancha, s/n |
| 02 | 001 | B | de la L a la Z | Colegio Público Calle Ancha | C/ Ancha, s/n |
| 02 | 002 | A | de la A a la K | Colegio del Rodeo | C/ Rodeo, 4 |
| 02 | 002 | B | de la L a la Z | Colegio del Rodeo | C/ Rodeo, 4 |
| 057 MONTIEL | | | | | |
| 01 | 001 | U | Todos los de la seccion | Biblioteca Ayuntamiento | C/ Diputación, 8 |
| 01 | 002 | U | Todos los de la seccion | Salón asistente social | C/ Diputación, 8 |
| 058 MORAL DE CALATRAVA | | | | | |
| 01 | 001 | U | Todos los de la seccion | Hogar Polivalente | C/ Tercia, 9 |
| 01 | 002 | U | Todos los de la seccion | Hogar Polivalente | C/ Tercia, 9 |
| 02 | 001 | U | Todos los de la seccion | Hogar Polivalente | C/ Tercia, 9 |
| 02 | 002 | U | Todos los de la seccion | Hogar Polivalente | C/ Tercia, 9 |
| 02 | 003 | U | Todos los de la seccion | Hogar Polivalente | C/ Tercia, 9 |
| 059 NAVALPINO | | | | | |
| 01 | 001 | U | Todos los de la seccion | Biblioteca Municipal - Casa Consistorial | Plaza del Generalísimo, 1 |
| 060 NAVAS DE ESTENA | | | | | |
| 01 | 001 | U | Todos los de la seccion | Salón de Actos del Ayuntamiento | Plaza Constitución, 1 |
| 061 PEDRO MUÑOZ | | | | | |
| 01 | 001 | A | de la A a la K | Academia Banda de Música, pl.baja Ayunt. | Plaza de España, 1 |
| 01 | 001 | B | de la L a la Z | Academia Banda de Música, pl.baja Ayunta. | Plaza de España, 1 |
| 01 | 002 | U | Todos los de la seccion | Grupo Escolar | Plaza 18 de Julio |
| 01 | 003 | A | de la A a la K | Grupo Escolar | Plaza 18 de Julio |
| 01 | 003 | B | de la L a la Z | Grupo Escolar | Plaza 18 de Julio |
| 02 | 001 | A | de la A a la K | Grupo Escolar | Plaza General Mola, 1 |
| 02 | 001 | B | de la L a la Z | Grupo Escolar | Plaza General Mola, 1 |
| 02 | 002 | A | de la A a la K | Centro Social | C/ Goya, s/n |
| 02 | 002 | B | de la L a la Z | Centro Social | C/ Goya, s/n |
| 062 PICON | | | | | |
| 01 | 001 | U | Todos los de la seccion | Escuelas viejas (C. S. P.) | C/ Cervantes, 6 |
| 063 PIEDRABUENA | | | | | |
| 01 | 001 | A | de la A a la K | Colegio Público Miguel de Cervantes | C/ Ruperto Villaverde, s/n |
| 01 | 001 | B | de la L a la Z | Colegio Público Miguel de Cervantes | C/ Ruperto Villaverde, s/n |
| 01 | 002 | U | Todos los de la seccion | Colegio Público Miguel de Cervantes | C/ Rodríguez Marín, 1 |
| 02 | 001 | U | Todos los de la seccion | Colegio Público Miguel de Cervantes | C/ Ruperto Villaverde s/n |
| 02 | 002 | U | Todos los de la seccion | Colegio Público Miguel de Cervantes | C/ Rodríguez Marín, 1 |
| 064 POBLETE | | | | | |
| 01 | 001 | U | Todos los de la seccion | Agrupación Cultural | C/ Cervantes, 17 |
| 065 PORZUNA | | | | | |
| 01 | 001 | A | de la A a la F | Colegio Público Ntra. Sra. del Rosario | Carretera de Toledo |
| 01 | 001 | B | de la G a la M | Colegio Público Ntra. Sra. del Rosario | Carretera de Toledo |
| 01 | 001 | C | de la N a la Z | Colegio Público Ntra. Sra. del Rosario | Carretera de Toledo |
| 01 | 002 | U | Todos los de la seccion | Colegio Público Ntra. Sra. del Rosario | Carretera de Toledo |
| 01 | 003 | A | El Torno | Edificio Escuelas | El Torno (Entidad) |
| 01 | 003 | B | El Trincheto, Betetas y Los Puentes | Edificio Escuelas | Trincheto (Entidad) |
| 066 POZUELO DE CALATRAVA | | | | | |
| 01 | 001 | U | Todos los de la seccion | Colegio Nacional Mixto José María de la Fuente | C/ José Antonio, s/n |
| 01 | 002 | A | de la A a la K | Colegio Nacional Mixto José María de la Fuente | C/ José Antonio, s/n |
| 01 | 002 | B | de la L a la Z | Colegio Nacional Mixto José María de la Fuente | C/ José Antonio, s/n |
| 067 POZUELOS DE CALATRAVA (LOS) | | | | | |
| 01 | 001 | U | Todos los de la seccion | Colegio Público Mixto Santa Quiteria | Plaza Parque "Matías del Hoyo", nave 2,izda. |

| DT | SEC | MESA | COMPRENDE LOS ELECTORES O ENTIDADES DE POBLACION | UBICACION DEL LOCAL EN QUE SE CELEBRA LA VOTACION | DIRECCION DEL LOCAL EN QUE SE CELEBRA LA VOTACION |
|--------------------------------------|-----|------|--|---|---|
| 068 PUEBLA DE DON RODRIGO | | | | | |
| 01 | 001 | A | de la A a la K | Escuelas Viejas | C/ Cuatro Esquinas, 11 bajo izda. |
| 01 | 001 | B | de la L a la Z | Escuelas Viejas | C/ Cuatro Esquinas, 11 baj. drcha. |
| 069 PUEBLA DEL PRINCIPE | | | | | |
| 01 | 001 | U | Todos los de la seccion | Unidad Sanitaria Local | C/ Pza. de Cast. La Mancha, 1 |
| 070 PUERTO LAPICE | | | | | |
| 01 | 001 | U | Todos los de la seccion | Colegio Antiguo Juan Alcaide | C/ Cervantes, 58 |
| 071 PUERTOLLANO | | | | | |
| 01 | 001 | U | Todos los de la seccion | Colegio Público Gonzalo de Berceo | C/ San José, 1 |
| 01 | 002 | A | de la A a la K | Colegio Público Padre Manjón | C/ Cañas, 17 |
| 01 | 002 | B | de la L a la Z | Colegio Público Padre Manjón | C/ Cañas, 17 |
| 01 | 003 | U | Todos los de la seccion | Colegio Público Padre Manjón | C/ Cañas, 17 |
| 01 | 004 | U | Todos los de la seccion | Colegio Público Padre Manjón | C/ Cañas, 17 |
| 01 | 005 | U | Todos los de la seccion | Colegio Público David J. Avendaño | C/ Diego de Almagro |
| 01 | 006 | A | de la A a la K | Colegio Público Menéndez Pelayo | C/ Palomar, 2 |
| 01 | 006 | B | de la L a la Z | Colegio Público Menéndez Pelayo | C/ Palomar, 2 |
| 01 | 007 | U | Todos los de la seccion | Colegio Público Menéndez Pelayo | C/ Palomar, 2 |
| 01 | 008 | U | Todos los de la seccion | Colegio Público Doctor Limón | Barrio Pino |
| 02 | 001 | A | de la A a la K | Colegio Público Gonzalo de Berceo | C/ San José, 1 |
| 02 | 001 | B | de la L a la Z | Colegio Público Gonzalo de Berceo | C/ San José, 1 |
| 02 | 002 | A | de la A a la K | Colegio Público Giner de los Ríos | Glorieta Virgen de Gracia |
| 02 | 002 | B | de la L a la Z | Colegio Público Giner de los Ríos | Glorieta Virgen de Gracia |
| 02 | 003 | A | de la A a la K | Escuela Maestría Industrial | Paseo San Gregorio |
| 02 | 003 | B | de la L a la Z | Escuela Maestría Industrial | Paseo San Gregorio |
| 02 | 004 | U | Todos los de la seccion | Colegio Público Cervantes | C/ San Juan, 2 |
| 02 | 005 | U | Todos los de la seccion | Colegio Público Cervantes bis. | C/ Los Navarros |
| 02 | 006 | U | Todos los de la seccion | Colegio Público Cervantes | C/ San Juan, 2 |
| 02 | 007 | U | Todos los de la seccion | Colegio Público Cervantes bis. | C/ Los Navarros |
| 02 | 008 | A | de la A a la K | Colegio Público Cervantes | C/ San Juan, 2 |
| 02 | 008 | B | de la L a la Z | Colegio Público Cervantes | C/ San Juan, 2 |
| 02 | 009 | U | Todos los de la seccion | Colegio Público Cervantes | C/ San Juan, 2 |
| 03 | 001 | U | Todos los de la seccion | Colegio Público Ramón y Cajal | C/ A. Prieto, 3 |
| 03 | 002 | A | de la A a la K | Colegio Público Ramón y Cajal | C/ A. Prieto, 3 |
| 03 | 002 | B | de la L a la Z | Colegio Público Ramón y Cajal | C/ A. Prieto, 3 |
| 03 | 003 | A | de la A a la K | Colegio Público San Juan Bosco | C/ Portugal |
| 03 | 003 | B | de la L a la Z | Colegio Público San Juan Bosco | C/ Portugal |
| 03 | 004 | A | de la A a la K | Colegio Público San Juan Bosco | C/ Portugal |
| 03 | 004 | B | de la L a la Z | Colegio Público San Juan Bosco | C/ Portugal |
| 03 | 005 | A | de la A a la K | Colegio Público Inmaculada | C/ Valencia |
| 03 | 005 | B | de la L a la Z | Colegio Público Inmaculada | C/ Valencia |
| 03 | 006 | A | de la A a la K | Colegio Público Ramón y Cajal | C/ A. Prieto, 3 |
| 03 | 006 | B | de la L a la Z | Colegio Público Ramón y Cajal | C/ A. Prieto, 3 |
| 03 | 007 | U | Todos los de la seccion | Escuela Maestría Industrial | Paseo San Gregorio |
| 03 | 008 | U | Todos los de la seccion | Grupo Escolar Giner de Los Ríos | Glorieta Virgen de Gracia |
| 03 | 009 | A | de la A a la K | Colegio Público Vicente Aleixandre | C/ Valdepeñas |
| 03 | 009 | B | de la L a la Z | Colegio Público Vicente Aleixandre | C/ Valdepeñas |
| 03 | 010 | A | de la A a la F | Colegio Público Vicente Aleixandre | C/ Valdepeñas |
| 03 | 010 | B | de la G a la M | Colegio Público Vicente Aleixandre | C/ Valdepeñas |
| 03 | 010 | C | de la N a la Z | Colegio Público Vicente Aleixandre | C/ Valdepeñas |
| 03 | 011 | A | de la A a la K | Colegio Público Severo Ochoa | C/ Porzuna |
| 03 | 011 | B | de la L a la Z | Colegio Público Severo Ochoa | C/ Porzuna |
| 03 | 012 | U | Todos los de la seccion | Colegio Público Severo Ochoa | C/ Porzuna |
| 04 | 001 | U | Todos los de la seccion | Colegio Público Gonzalo de Berceo | C/ San José, 1 |
| 04 | 002 | U | Todos los de la seccion | Colegio Público Ramón y Cajal | C/ A. Prieto, 3 |
| 04 | 003 | U | Todos los de la seccion | Colegio Público Miguel de Unamuno | C/ Cervantes |
| 04 | 004 | A | de la A a la K | Colegio Público Juan Ramón Jiménez | C/ Paraguay |
| 04 | 004 | B | de la L a la Z | Colegio Público Juan Ramón Jiménez | C/ Paraguay |
| 04 | 005 | A | de la A a la K | Colegio Público Santa Bárbara | C/ Fulgencio Arias |
| 04 | 005 | B | de la L a la Z | Colegio Público Santa Bárbara | C/ Fulgencio Arias |
| 04 | 006 | A | de la A a la F | Colegio Público Santa Bárbara | C/ Fulgencio Arias |
| 04 | 006 | B | de la G a la M | Colegio Público Santa Bárbara | C/ Fulgencio Arias |
| 04 | 006 | C | de la N a la Z | Colegio Público Santa Bárbara | C/ Fulgencio Arias |
| 04 | 007 | A | de la A a la K | Colegio Público C. de la Barca | Escuelas |
| 04 | 007 | B | de la L a la Z | Colegio Público C. de la Barca | Escuelas |
| 04 | 008 | U | Todos los de la seccion | Colegio Público C. de la Barca | Escuelas |
| 04 | 009 | A | de la A a la K | Anexo C. de la Barca | C/ Brasil |
| 04 | 009 | B | de la L a la Z | Anexo C. de la Barca | C/ Brasil |
| 04 | 010 | U | Todos los de la seccion | Colegio Público C. de la Barca bis. | Calderón de la Barca |
| 05 | 001 | A | Muelle María Isabel-Santiago Apóstol, Ojalén-Brasatortas | Colegio Público Juan Ramón Jiménez | C/ Paraguay |
| 05 | 001 | B | Villar (El), Escuelas Aldea del Villar | | |
| 072 RETUERTA DEL BULLAQUE | | | | | |
| 01 | 001 | U | Todos los de la seccion | Salón de Sesiones del Ayuntamiento | Plaza de la Victoria, 1 pl. baja |
| 073 SACERUELA | | | | | |
| 01 | 001 | U | Todos los de la seccion | Colegio Público Virgen de las Cruces | C/ Quijote, 14 |
| 074 SAN CARLOS DEL VALLE | | | | | |
| 01 | 001 | A | de la A a la K | Centro Social Polivalente | C/ Santo Cristo, 4 |
| 01 | 001 | B | de la L a la Z | Centro Social Polivalente | C/ Santo Cristo, 4 |
| 075 SAN LORENZO DE CALATRAVA | | | | | |
| 01 | 001 | U | Todos los de la seccion | Colegio Público San Lorenzo Mártir | C/ Caudillo, s/n |
| 076 SANTA CRUZ DE LOS CAÑAMOS | | | | | |
| 01 | 001 | U | Todos los de la seccion | Centro Social Polivalente | C/ Eras, 1 |
| 077 SANTA CRUZ DE MUDELA | | | | | |
| 01 | 001 | A | de la A a la K | Colegio Público Cervantes | Parque Municipal |
| 01 | 001 | B | de la L a la Z | Colegio Público Cervantes | Parque Municipal |
| 02 | 001 | U | Todos los de la seccion | Colegio Público Cervantes | Parque Municipal |
| 03 | 001 | A | de la A a la K | Colegio Público Cervantes | Parque Municipal |
| 03 | 001 | B | de la L a la Z | Colegio Público Cervantes | Parque Municipal |
| 03 | 002 | U | Todos los de la seccion | Colegio Público Cervantes | Parque Municipal |

Los tres etarras detenidos la semana pasada en Nicaragua llegaron ayer al aeropuerto madrileño de Barajas en un avión de la Fuerza Aérea Española



La Tribuna

NACIONAL

Hasta mañana miércoles no pasarán a disposición judicial

Nicaragua deporta tres etarras a España

Los tres presuntos miembros de ETA Javier María Larreategi Cuadra "Atxulo", Sebastián Etxaniz Alkorta "Sebas" y Franciso Javier Azpizazu Larrañaga, llegaron a primeras horas de ayer al aeropuerto de Barajas procedentes de Managua en un Boeing 707 de las Fuerzas Armadas

acompañados de cuatro funcionarios de la Secretaría de Estado para la Seguridad que se habían desplazado hasta la capital nicaragüense para hacerse cargo de ellos. La decisión de extraditarlos provocó ciertas críticas en círculos jurídicos puesto que los tres poseían pasaportes

nicaragüenses. José Luis Corcuera reconoció su satisfacción por lo que supone la primera entrega del gobierno de Nicaragua a España de presuntos militantes de la organización armada, señalando asimismo que no se ha visto sorprendido por esta decisión.

MADRID. (Agencias).— El propio ministro del Interior, José Luis Corcuera, reconoció en rueda de prensa su satisfacción por lo que supone la primera entrega del gobierno de Nicaragua a España de presuntos militantes de la organización armada, señalando asimismo que no se ha visto sorprendido por esta decisión porque las autoridades de ambos países venían colaborando desde que se tuvo conocimiento de la presencia de varios terroristas en suelo nicaragüense.

"No sólo hemos estado puntualmente informados de sus actividades sino que hemos seguido puntualmente la evolución de los acontecimientos hasta que las autoridades han decidido expulsarlos de su país", añadió el ministro.

El traslado de los tres miembros de ETA no responde a un trámite de extradición sino que se ha llevado a cabo mediante su expulsión directa, hecho por el cual la policía puede agotar el plazo legal pertinente antes de pasar a disposición judicial y determinar así las posibles relaciones de los tres activistas con los comandos de la banda armada.

Por lo tanto los presuntos miembros de ETA, todos ellos con causas pendientes en España, no serán conducidos a la Audiencia Nacional hasta el próximo miércoles. Ante esta decisión los abogados Txema Montero y José María Elosúa presentarán en las próximas horas ante la Audiencia Nacional una petición de "habeas corpus" para sus defendidos con el fin de que pasen cuanto antes a disposición del juez.

Javier María Larreategi Cuadra "Atxulo", natural de Bilbao, desempeñó el cargo de responsable de las relaciones internacionales de ETA a instancias del dirigente ya fallecido Domingo Iturbe Abásolo "Txomin".

Está procesado por un delito de pertenencia a banda armada y se le acusa de captar militantes para el comando "Aitzgorri". Franciso Javier Azpizau



El titular de Interior, José Luis Corcuera, y el consejero de Interior del Gobierno vasco, Juan María Atutxa.

Larrañaga, nacido en la localidad guipuzcoana de Azkoitia, tiene pendiente una condena de tres años impuesta por la sección primera de la Audiencia Nacional por un delito de colaboración con banda armada.

Sebastián Etxaniz Alkorta "Sebas", natural de Elgoibar (Guipúzcoa), está acusado de ser miembro del comando "Bizkaia" y se encuentra procesado por el asesinato de tres personas el 4 de mayo de 1983 en Bilbao. Las víctimas de esta acción terrorista fueron el teniente de la policía nacional Julio Segarra, a quien estaban intentando secuestrar, un cabo del mismo cuerpo y la mujer de éste que estaba embarazada de tres meses. En 1986 huyó a Francia donde entró a formar parte del aparato de información de ETA, y está acusado también de su presunta colaboración en otros once asesinatos. Por su parte, el eurodiputado de HB Karmelo Landá calificó de "secuestro internacional" la entrega de los tres presuntos miembros de ETA detenidos.

Orden de búsqueda contra un cuarto etarra huido

El Gobierno de Nicaragua confirmó que existe una orden de búsqueda y captura sobre un cuarto etarra huido, Eusebio Arzallus Tapia "Paticorto", que al parecer era el propietario, bajo nombre falso, del taller que ocultaba el arsenal que hizo explosión el pasado 23 de mayo en Managua y que causó la muerte a tres personas y destrozó en veinte viviendas colindantes. La policía nicaragüense aseguró haber descubierto en el arsenal oculto en un almacén mecánico quince misiles SAM-7, fusiles de asalto de fabricación norteamericana, soviética e israelí, minas, municiones, lanzacohetes, así como pistolas de distintos calibres.



Eusebio Arzallus, "Paticorto".

Más competencias para la Ertzaintza

La Ertzaintza (Policía autónoma vasca) asumirá de forma paulatina la vigilancia y custodia de las sedes judiciales y las cárceles de Euskadi, así como la conducción de presos en este territorio, según un acuerdo firmado ayer por el ministro del Interior y el consejero de Interior vasco.

Por este acuerdo, que será ratificado en junio por la Junta de Seguridad de Vitoria, la Ertzaintza también estará conectada a los servicios de información del grupo Schengen, (países europeos que han eliminado sus fronteras interiores) y al banco de datos del centro de tráfico del Ministerio del Interior.

El titular de este departamento, José Luis Corcuera, y el consejero de Interior del Gobierno vasco, Juan María Atutxa, subrayaron que este acuerdo supone "un paso adelante" en el desarrollo del Estatuto de Gernika y en los acuerdos para el repliegue-despliegue de las Fuerzas de Seguridad del Estado y la policía vasca en Euskadi.

Corcuera explicó en rueda de prensa que la Ertzaintza asumirá progresivamente estas nuevas competencias de vigilancia de juzgados, audiencias, y cárceles vascas, mientras que Atutxa indicó que la policía vasca ya podrá en julio hacerse cargo de la custodia de la prisión de Basauri.

El ministro del Interior dijo también que cuando un preso interno en una cárcel vasca tenga que ser trasladado a algún órgano judicial ubicado fuera del País Vasco, serán las fuerzas de seguridad del Estado quienes se hagan cargo de su traslado.

La furgoneta electoral en que viajaba el empresario recibió un disparo cerca de su domicilio

José M^a Ruiz Mateos, ileso tras sufrir un atentado

MADRID. (Agencias).- El empresario José María Ruiz Mateos sufrió ayer por la mañana un atentado, del que resultó ileso, al recibir un disparo la furgoneta electoral en la que viajaba, cerca de su domicilio en el barrio residencial de Somosaguas (Madrid), informó a Efe un portavoz de la Agrupación Ruiz Mateos.

El desconocido que disparó desde una motocicleta contra la furgoneta de propaganda electoral del empresario utilizó una escopeta de caza cargada con dos cartuchos de postas, informó la Dirección General de la Policía.

El misterio, amparado en las contradictorias versiones de los testigos, en la "desaparición" del empresario jerezano, y en los deseos de éste de no ponerse en contacto con la Policía, ha sido la nota predominante del atentado que ha sufrido José María Ruiz-Mateos, y del que tan sólo salió con alguna contusión y una pequeña hemorragia en la nariz.

Mientras esto ocurría, varias sedes de su partido, Alianza Democrática Europea, sufrían "agresiones" en diversos puntos de España.

El atentado se produjo a las 7:15 horas, cuando José María Ruiz-Mateos, en compañía de su chófer y uno de sus colaboradores partía de su domicilio con dirección a la sede de su partido, sita en la madrileña calle de Velázquez, para partir desde ahí a un acto electoral que iba a tener lugar en el Mercado Maravillas.

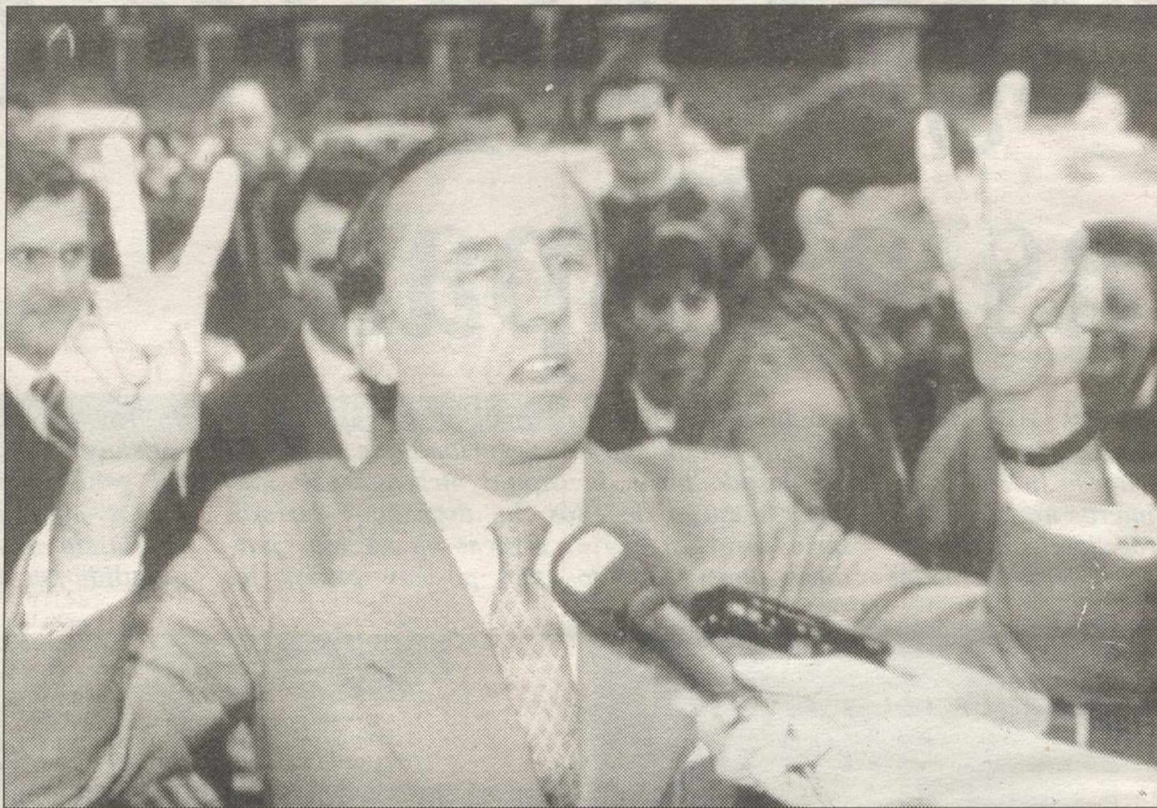

El misterio, amparado en contradictorias versiones y en la "desaparición" del empresario jerezano, nota predominante.

Todo lo ocurrido en ese instante parece ser bastante confuso, pues mientras el propio chófer reconocía más tarde no haber escuchado disparo alguno, dos de los hijos del empresario atestiguaban que ellos sí lo habían oído desde su casa, dada la proximidad con el lugar del "tiroteó". La Agrupación Ruiz-Mateos subrayó que "nuestro partido siempre ha mostrado su talante democrático", e hizo pública su protesta porque "consideramos que la violencia no conduce a nada".

Corcuera evita comentar el supuesto atentado

El ministro del Interior, José Luis Corcuera, evitó ayer comentar el supuesto atentado sufrido por el empresario jerezano José María Ruiz-Mateos, presidente del Rayo Vallecano, mientras la Policía investiga el caso, "no vaya a ser", dijo, "que caigamos en el error de equivocarnos en las primeras apreciaciones".



Rodríguez Vigil.

Vigil hizo efectiva ayer su dimisión como presidente del Principado de Asturias

OVIEDO. (Efe).- Juan Luis Rodríguez-Vigil hizo efectiva ayer por la tarde su dimisión como jefe del Ejecutivo asturiano remitiendo al presidente de la Junta General del Principado la misma carta que le envió en la madrugada del pasado día 25 cuando anunció su intención de abandonar el cargo.

La carta fue entregada al presidente de la Junta por el jefe del gabinete de Presidencia, José Antonio García Casal, y únicamente añade respecto a la enviada el pasado martes que: "En consecuencia, hoy día 31, formalizo mi dimisión, rogándole des a la presente el trámite adecuado".

El presidente de la Junta General del Principado, Eugenio Carbajal, aseguró ayer que, según sus previsiones, el pleno en el que se elegirá al sustituto del actual presidente del Principado, Juan Luis Rodríguez-Vigil, se celebrará el próximo día 14 de junio.

Carbajal hizo estas afirmaciones tras participar en la reunión de la Junta de Portavoces en la que el vicepresidente del Consejo de Gobierno, Bernardo Fernández, informó de la intención del jefe del Ejecutivo asturiano de formalizar ayer tarde su dimisión, que anunció en la madrugada del pasado día 25 tras el fraude de la inversión petroquímica.

La decisión de Rodríguez-Vigil de formalizar su dimisión ayer por la tarde, después de que se cierre el registro de la cámara, supondrá que el periodo de diez días hábiles que se contempla en el reglamento de la cámara para convocar el pleno finalice el próximo día 14, según señaló Carbajal.

En la Junta de Portavoces, que convocó una nueva reunión para el próximo miércoles para fijar definitivamente la fecha del pleno, hubo unanimidad de todos los grupos para acelerar el proceso y evitar que se prolongue la interinidad en el cargo del presidente del Principado.

La entrega personal de Anguita impresiona a los electores, según IU

MADRID. (Efe).- Dirigentes federales de Izquierda Unida han valorado las repercusiones políticas que el infarto sufrido por su primer candidato, Julio Anguita, puede tener en los resultados electorales y han coincidido en que predomina el efecto positivo, según fuentes de esa formación.

Los dirigentes destacaron que la "entrega personal y la dignificación de la política" que ha demostrado Anguita puede causar una impresión favorable entre los electores, dijo a Efe el responsable de organización de IU, Mariano Santiso.

Anguita se levantó

Mientras Julio Anguita permanece en el Clínico de Barcelona, donde evoluciona favorablemente y ayer se levantó

por primera vez de la cama, algunos miembros de la dirección se reunieron por la mañana en Madrid para analizar la evolución de la campaña y expresaron su preocupación por el tono bipartidista.

Sobre la incidencia de la enfermedad de Anguita, desde IU se cree que a un sector del electorado puede sugerirle una "solidaridad" y la posibilidad de prestar apoyo en las urnas, explicó Santiso.

Existe, no obstante, otro punto de vista, el de la desconfianza para algunos ciudadanos de votar a un candidato cuya salud es ahora precaria, aunque esta perspectiva es minimizada por las fuentes de la federación de izquierdas.

En las filas de IU, según se expuso en la reunión, existe la preocupación de que se mantenga la tendencia al bipartidismo en el tono de la cam-



Cristina Almeida.

paña, del que encuentran un ejemplo en el debate de anoche en Telecinco entre Felipe González y José María Aznar.

Según el dirigente de IU, la sociedad española es más plural de lo que refleja un debate entre socialistas y populares, por lo cual un sector de la población no estará representado en el debate de esta noche.

En cuanto a los actos de campaña de IU, sus dirigentes son partidarios de darles un carácter de "normalidad", a pesar de la ausencia del coordinador general, cuya figura quedará de manifiesto mediante una silla vacía en el lugar donde debiera sentarse Anguita y con la emisión de un video con un resumen de sus intervenciones. Esta última es la decisión adoptada por la dirección de Madrid, que instalará una pantalla gigante en la Plaza Mayor para que un video con palabras de Anguita cierre el mitin final de campaña, el viernes 4 de junio.

El acto de despedida fue presidido por el Comandante General de Melilla, Vicente Cervera

Parten de Melilla más tropas hacia Yugoslavia

MELILLA. (Efe).- El transporte de ataque de la Armada "Martín Álvarez" partió a las cuatro de ayer tarde desde el puerto de Melilla con 187 hombres y 56 vehículos que reforzarán a las tropas españolas de la "Agrupación Canarias" destacadas en Bosnia en misión humanitaria de las Naciones Unidas.

El acto de despedida fue presidido por el Comandante General de Melilla, Vicente Cervera García, que recordó al teniente de la Legión Arturo Muñoz Castellano, primer muerto español en el conflicto de la antigua Yugoslavia.

A dar la vida

El general Cervera dijo que las tropas españolas "van a Bosnia a dar la vida por mujeres, niños y hombres que necesitan de su ayuda humanitaria".

El Comandante General de Melilla deseó la "mayor suerte" a la expedición y se mostró "seguro" de que volverán todos, "porque el teniente Muñoz Castellanos os cubrirá desde el cielo con su manto protector".

Posteriormente se abrazó a un cabo de la Legión que pocos minutos antes de embarcarse recibió la noticia de que su esposa había dado a luz mediante cesárea y que, sin embargo, se negó a quedarse en tierra "un sólo día más", según el Comandante General de Melilla.

El nuevo contingente está formado por un jefe, siete oficiales, tres suboficiales y 163 soldados llegados de la Brigada Paracaidista, de una brigada de Caballería, del I Tercio de la Legión "Gran Capitán" y del Mando de Transmisiones.

Como material pesado, el contingente de refuerzo lleva 21 blindados "BMR", 2 vehículos de exploración de Caballería, 24 camiones todo terreno y 11 remolques.



El Comandante General felicita a un cabo que supo, poco antes de partir, que su esposa había dado a luz.

Por su parte, el ministro de Asuntos Exteriores, Javier Solana, dijo ayer que España impulsará desde la presidencia del Consejo de Seguridad de las Naciones Unidas, que asume mañana, las resoluciones de la ONU encaminadas a llevar a la práctica el Plan de Paz en la antigua república yugoslava.

Solana, que viajó ayer a Zaragoza para presentar el libro "La Ex-Yugoslavia. De la guerra a la paz", de Josep Palau, coordinador Europeo del "Movimiento por la Paz, el Desarme y la Libertad", recordó que países que siempre han tenido distinta posición en conflictos internacionales, ahora defienden "la misma estrategia pacificadora" en el conflicto yugoslavo.

Solana expresó su deseo de que, si gana el PP la política exterior española "no fuese modificada en lo fundamental".

Dos resoluciones de "enorme dificultad"

El ministro de Asuntos Exteriores, Javier Solana, que viajó a Zaragoza para presentar un libro sobre el conflicto en los Balcanes, destacó que a España le corresponderá poner en marcha dos resoluciones de "enorme dificultad", como son definir las zonas protegidas y el nuevo comportamiento de las fuerzas de la ONU allí desplegadas "y de las posibilidades defensivas y de ataque que tendrán en caso de que se violen los altos el fuego".

Además, España tendrá que conseguir el "sellado de fronteras" entre Serbia y los bosnios de Serbia y Croacia y Bosnia-Herzegovina.

Javier Solana consideró que lo que está ocurriendo en Bosnia tiene que ver "con la fragmentación de la Europa del Este", añadió que se están poniendo de manifiesto "pasiones nacionalistas intolerables que no pueden beneficiar a nadie", y precisó que el hecho de que unas fronteras inicialmente administrativas se hayan convertido en políticas está relacionado con "estos nacionalismos excluyentes".

Pedro Barato afirma que el sector agrario "no puede pagar más impuestos porque no tiene dinero"

MADRID. (Efe).- El presidente de la asociación agraria Jóvenes Agricultores (ASAJA), Pedro Barato, aseguró ayer que el "sector agrario no puede pagar más impuestos porque no tiene dinero", en un acto en el que anunció protestas para el próximo 3 de junio.

Barato aseguró que las explotaciones pequeñas pagan "cinco veces más" que el año pasado con el nuevo sistema de tributación implantado por el Ministerio de Economía y dijo que el "Gobierno ha cometido un gravísimo error político y social con el sector con esta nueva metodología que es esencialmente recaudadora".

Según el presidente de ASAJA, con el nuevo sistema Hacienda ingresará más de 650.000 millones de pesetas, cuando el año pasado, con la Estimación Objetiva Singular Simplificada (EOSS), fueron alrededor de 300.000 millones.

Las protestas consistirán en concentraciones ante las delegaciones de Hacienda comarcales, locales y provinciales, así como encierros en algunas de ellas.

Pedro Barato aseguró que estas protestas no tienen "trasfondo político" ya que las manifestaciones contra el nuevo sistema comenzaron en abril de 1992, y destacó que si "de aquí al jueves hay una contestación positiva para el campo" desconvocaran las movilizaciones.

"Si los MIR (Médicos internos y residentes), si la Iglesia y si los trabajadores de Telefónica han conseguido algo con protestas en los últimos días, vamos a ver si nosotros conseguimos también algo, porque de seguir así, van a incrementar la ruina de las explotaciones agrarias", dijo Barato.

El presidente de ASAJA añadió que desde su organización se ha hecho llegar a todos los partidos políticos las reivindicaciones del campo y, hasta ahora, ninguno ha contestado.

NECESARIOS Los partidos mayoritarios intentan imponer el modelo del bipartidismo en España.

Un modelo en el que las diferencias tienden a aproximarse por la propia dinámica del modelo.

IZQUIERDA UNIDA pretende romper esa

tendencia y ofrecer, desde la izquierda, una alternativa distinta. Ello significa la consecución de una sociedad democrática avanzada, que amplie los marcos de la libertad y garantice el bienestar y el progreso de toda la sociedad.

Una alternativa posible y necesaria.

IZQUIERDA UNIDA

IZQUIERDA UNIDA, LA ALTERNATIVA NECESARIA

La incidencia del tabaquismo en el colectivo médico, superior a la del resto de la población

La OMS insta al personal sanitario a dejar el tabaco

MADRID. (Efe).— La incidencia del tabaquismo en España entre el colectivo de médicos, gremio al que está dedicado este año el Día Mundial sin tabaco, es superior a la del resto de la población, según datos de la Organización Mundial de la Salud (OMS), que insta a los facultativos a promover con el ejemplo el abandono del tabaco.

El director general de Salud Pública del Ministerio de Sanidad, Juan José Francisco Polledo, dijo ayer a Efe sobre la importancia del mensaje de la OMS en esta campaña, que los "primeros aliados" en las estrategias contra el tabaco, deben ser los médicos y enfermeras, colectivo con más autoridad moral ante la población.

Aunque el Ministerio se ha hecho eco de las recomendaciones de esta organización mundial mediante la distribución de trípticos en hospitales y centros de salud, Francisco Polledo entiende que la campaña está destinada a las conciencias individuales de este colectivo, del que fuma en España entre el 40 y el 45 por ciento, frente al 36 por ciento de la población general, según sus datos.

Conocer las consecuencias del tabaco -que causa el 90 por ciento de las muertes por cáncer de pulmón y resulta el principal motivo evitable de muerte- tener voluntad de abandonarlo son los primeros pasos para pasar a ser "no fumador", por lo que Polledo no considera necesario promover una



La Organización Mundial de la Salud, en el Día Mundial sin Tabaco, pide a los médicos que den ejemplo.

campaña específica para los facultativos, aunque se mostró partidario de que el médico divulgue sistemáticamente un mensaje contra el tabaco.

El tabaco es también causa del 45 por ciento de todas las muertes por cáncer, del 80 por ciento de las enfermedades pulmonares crónicas, y de cerca del 25 por ciento de las muertes por enfermedades cardiovasculares, además de que se atribuyen al tabaquismo diversas enfermedades gástricas y trastornos en los emba-

razos, entre otros desarreglos.

Este responsable del Ministerio de Sanidad, que entiende que la razón de ser del Día Mundial es el recordatorio que supone aunque rechazó que pueda dar lugar a campañas específicas, se mostró optimista sobre la evolución de esta incidencia, al igual que el presidente del Colegio de Médicos de Lugo, el primero en elaborar un estudio sobre el tabaquismo entre sus asociados.

El personal sanitario, que junto al docente es el gremio

más fumador, es llamado por la OMS en esta campaña a incluir en el historial de cada paciente si fuma o no, y aconsejar en su caso el abandono, mediante mensajes "firmes y sencillos".

Los consejos de la OMS traducidos por Sanidad, están también encaminados a que el médico informe de las ventajas de abandonar el tabaco y le proponga actividades sustitutorias, además de mantener el interés por el estado del paciente en este proceso.

Carlos Bousoño, Premio Nacional de las Letras en una reñida votación

MADRID. (Fax-Press).— El escritor asturiano Carlos Bousoño (Boal, 1923), fue galardonado ayer con el Premio Nacional de las Letras Españolas en una reñida votación.

A la quinta ocasión, el jurado, presidido por el director general del Libro, Federico Ibáñez, decidió por mayoría absoluta conceder el galardón "a un escritor con el que varias generaciones de profesores estamos en deuda". Según todos los indicios, su rival en las votaciones fue Juan Gil Albert, que se convierte, así, en el "eterno finalista" de los grandes premios literarios.

"El jurado lo tenía muy fácil, porque cualquiera de los cinco finalistas tenía la calidad suficiente para ser ganador, pero también, por eso mismo, lo teníamos difícil", reconoció el miembro del jurado Víctor García de la Concha. Carlos Bousoño, autor de una importantísima obra poética, es, asimismo, dueño de una magnífica obra ensayística, como reconocieron los jurados.

En este sentido, García de la Concha afirmó que en el momento de votarle se ha tenido en cuenta tanto su obra poética como su obra en prosa.

Por su parte, Eugenio de Nora, poeta de la generación de Bousoño, amigo personal del galardonado y miembro del jurado, aseguró que "para la mayor parte del jurado, y especialmente para mí, lo que más ha pesado ha sido su creación poética".

Carlos Bousoño, miembro de la Real Academia de la Lengua, ha obtenido varios galardones a lo largo de su vida literaria. En 1952 ganó el premio Fastenrath de la Real Academia gracias a un ensayo teórico sobre la creación poética: "Teoría de la expresión poética".

Víctor García de la Concha se refirió al escritor asturiano como un poeta "con un enorme afán de renovación continua". Asimismo, como estudioso de la creación poética señaló que la poesía "se ha visto beneficiada por la reflexión teórica" de Bousoño. "El abrió caminos", dijo de la Concha.

La persona adecuada

Por su parte el poeta Eugenio de Nora mostró su satisfacción por haberse premiado a "un antiquísimo amigo". "Siento también melancolía por otros amigos que no lo han conseguido", dijo de Nora en referencia a José María Valverde, otro de los finalistas.

Tanto Bousoño como Valverde y el propio Eugenio de Nora, de la misma edad, coincidieron en sus comienzos. "Teníamos muchos puntos en común", aseguró de Nora, quién le calificó como "modelo de persona adecuada para recibir este premio".

Un hombre estrangula a su hija de cinco años y luego se suicida

LA CORUÑA. (Efe).— Un hombre de 32 años mató a su hija de cinco y luego se suicidó, según las primeras investigaciones de la Policía, que ayer halló los cadáveres en el interior de un bar de La Coruña, propiedad de la víctima.

La Jefatura Superior de Policía informó de que funcionarios del grupo de homicidios se desplazaron al bar "Kensington", en la calle Marqués de Figueroa, en las proximidades de la estación de ferrocarril de esta ciudad, donde habían aparecido los cadáveres.

El dueño del local, José Regueiro Ortigueira, apareció ahorcado con el cinturón de una bata anudado a una barandilla y el cadáver de su hija María Regueiro Parafita, estaba recostado sobre una mesa, con síntomas de haber sido estrangulada con una cuerda.

Según las primeras gestiones,

parece deducirse que José Regueiro, a consecuencia de "algún tipo de problemas" -señala la Policía- produjo la muerte a la niña y luego se suicidó.

Tiro al blanco

Por otra parte, una mujer de 41 años murió cuando descansaba con su pareja bajo una encina de la localidad madrileña de Majadahonda y fue alcanzada en el corazón por un disparo que efectuó desde una finca contigua un hombre que, al parecer, practicaba el tiro al blanco, informó la Policía.

Los hechos sucedieron sobre las siete de la tarde del pasado sábado cuando María Victoria Quintana y su compañero paseaban por un paraje conocido como Barranco de Bramuro y decidieron tumbarse a descansar bajo la sombra de



La Policía halló los cadáveres en el interior de un bar de La Coruña.

una encina. Minutos después, escucharon un disparo que les hizo incorporarse rápidamente y gritar "oiga que estamos

aquí", momento en el que sonó una segunda detonación y la mujer, que estaba sentada, cayó mortalmente herida.

Se situó en 748.800 millones al crecer un 15,7% la exportación y caer un 5,1% la importación

El déficit comercial se redujo un 41% en 4 meses

MADRID. (Efe).- El déficit comercial se redujo en los cuatro primeros meses del año un 40,9 por ciento respecto al mismo periodo del año anterior y se situó en 748.800 millones de pesetas, al crecer un 15,7 por ciento las exportaciones y reducirse en un 5,1 por ciento las importaciones.

Según los datos del comercio exterior facilitados ayer por el departamento de Aduanas del Ministerio de Economía y Hacienda, las exportaciones han crecido de forma rápida debido a la debilidad de la demanda interna, a la mejora de la competitividad tras las devaluaciones de la peseta y al dinamismo que registran ciertos países en desarrollo.

Respecto a las importaciones, las no energéticas se han reducido significativamente, especialmente en su componente de bienes de equipo y de consumo duradero.

Devaluación

El déficit comercial en el mes de abril se redujo en un 35,4 por ciento respecto al mes de abril de 1992, y se situó en 221.100 millones de pesetas, como consecuencia, entre otros factores, de la devaluación de la peseta.

En el mes de abril las exportaciones fueron de 695.500 millones de pesetas, con un crecimiento del 27,9 por ciento, y las importaciones de 916.600 millones, un 3,4 por ciento más que en el mismo periodo de 1992.

Aduanas explica que el crecimiento de las importaciones se debe principalmente al fuerte crecimiento de la compra de productos energéticos que subieron en tasa interanual por encima del cincuenta por ciento respecto al mismo periodo del año anterior, porcentaje del que un catorce y medio por ciento se debe al aumento de sus precios en pesetas y el resto

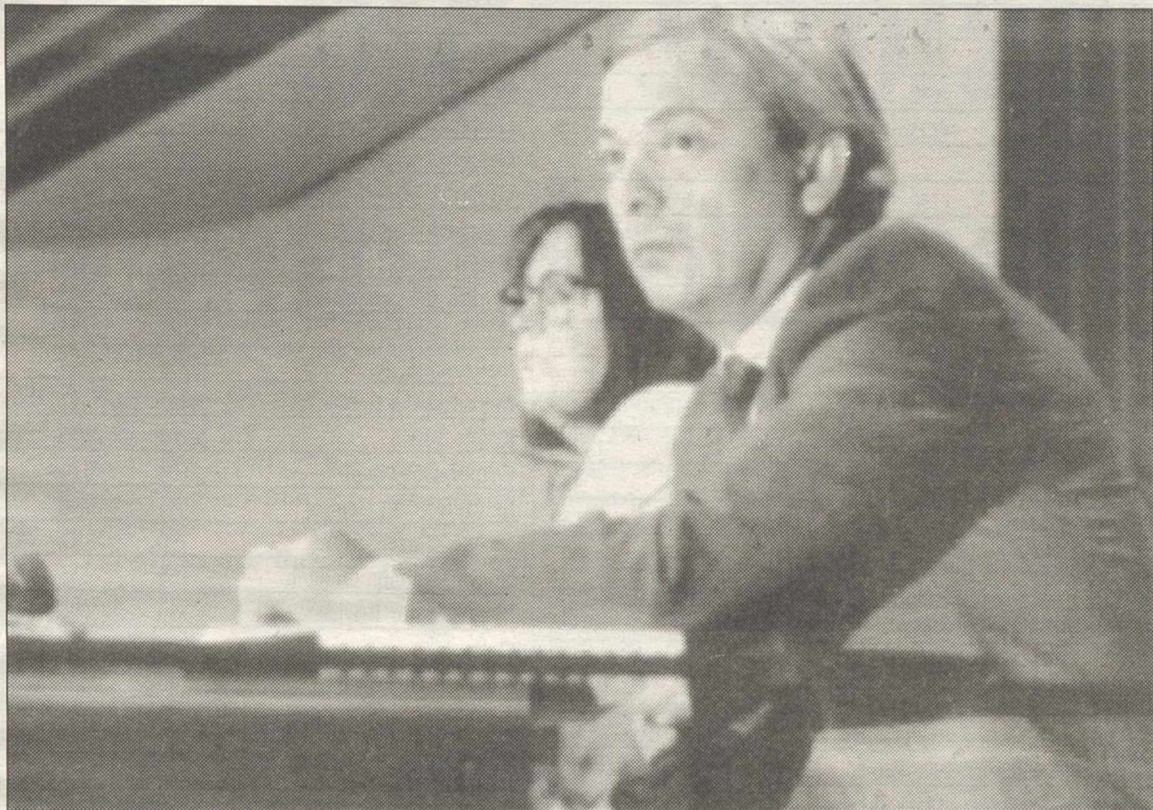

El ministro de Economía y Hacienda, Carlos Solchaga.

al crecimiento en volumen de dichas compras.

Excluido el componente energético, el valor del resto de las importaciones disminuyó un 0,3 por ciento.

Intercambios con la CE

Analizando los intercambios con los países de la Comunidad Europea, las exportaciones crecieron un 27,3 por ciento, mientras que con otros países el incremento fue de algo más del veintinueve por ciento, respecto al mismo periodo del año anterior.

Las importaciones de países de la Comunidad Europea crecieron un 9,6 por ciento y con el resto de los países disminuyeron un seis por ciento, a pesar de que la compra de productos energéticos correspondió principalmente a países terceros.

Cepsa lanza una 'opa' sobre CLH, la antigua Campsa

La Compañía Española de Petróleos, S.A. (CEPSA), que controla el 24,99 por ciento de la Compañía Logística de Hidrocarburos (CLH), antigua Campsa, presentó ayer una Oferta Pública de Adquisición de Acciones (OPA) por un 0,85% para superar el 25 de participación en la compañía.

Según informó CEPSA, la OPA, obligatoria según Ley al pasar del 25 por ciento del capital de la compañía, se realiza sobre un total de 651.766 acciones, que se encuentran en manos de

particulares, a 1.305 pesetas por acción, lo que supone un importe de 858.554.630 pesetas. Fuentes de Cepsa hicieron hincapié en que, aunque se cubra la totalidad de la operación, ésta no es una OPA de exclusión, ya que CLH seguirá cotizando por medio de las acciones de la llamada serie A, en poder de las compañías operadoras en España. La Comisión Nacional del Mercado de Valores (CNMV) ha decidido la suspensión cautelar de la cotización de CLH en la bolsa de Madrid.

Dos tercios de los españoles creen precisa una nueva amnistía fiscal

MADRID. (Efe).- Un 67 por ciento de los españoles creen necesaria una nueva oportunidad para que los contribuyentes regularicen su situación con Hacienda sin ser sancionados, según una encuesta sobre la situación económica, que revela que son los votantes del PP los más proclives a esta medida (71 por ciento).

El estudio, realizado por Demoscopia para el diario CINCO DIAS entre 11.000 personas, refleja que el 64 por ciento de los españoles considera que la situación económica es mala o muy mala, porcentaje que se eleva al 83 por ciento entre los votantes del PP, mientras que entre los partidarios del PSOE alcanza el 38 por ciento.

Otras conclusiones de la encuesta indican que el 66 por ciento de los entrevistados se muestra partidario de obligar a las empresas a reinvertir parte de sus beneficios (72 por ciento entre los votantes del PSOE) y que sólo el 21 por ciento de los españoles considera positivo ceder el 15 por ciento del IRPF a las comunidades autónomas.

Más de la mitad de los españoles critica la actuación sindical, especialmente entre los votantes del PP y CjU, que en un 68 por ciento de los casos se muestran poco o nada de acuerdo con las centrales.

La mejor valoración corresponde a los votantes del PSOE y de IU, aunque en un 47 y un 48 por ciento de las respuestas, respectivamente, también critican a los sindicatos.

El CES tendrá que emitir dictamen sobre la futura ley de huelga

MADRID. (Fax-Press).- El adelanto de las elecciones generales, cuando faltaban menos de quince días para que el Parlamento aprobara la Ley de Huelga, ha supuesto, entre otras cosas, que el Consejo Económico y Social (CES) tenga que emitir un dictamen sobre el Proyecto de Ley de Huelga que elaboren las nuevas Cortes, porque a pesar de que ya había salido del Senado, la nueva normativa tendrá que volver a iniciar todos los trámites, según confirmó ayer el presidente del CES, Federico Durán, al término del Pleno Ordinario en el que se aprobó el dictamen sobre el texto refundido de la Ley General de la Seguridad Social. El próximo pleno del CES se celebrará el 23 de junio, fecha en la que es de suponer se conocerá cuál es el nuevo Gobierno de la Nación y qué iniciativas pendientes de dictamen del CES mantendrán su proceso normal o serán retiradas.

Bolsa: Jornada a medio gas

La Bolsa Española ha estrenado la semana con cortas variaciones en los precios así como un volumen de negocio que ha descendido respecto a los últimos días.

La mayoría de los mercados europeos no han abierto sus puertas al celebrar el día de Pentecostés y también el mercado de divisas ha permanecido cerrado.

La falta de referencias han llevado a una jornada de puro trámite y lo único que se puede decir es la presencia de un papel que, aunque muy moderado, continúa decidido a recoger los beneficios acumulados en el ciclo anterior.

La actividad ha sido de tan

solo 10.000 millones de pesetas efectivas y un valor, Iberdrola, logra superar el millón y medio de acciones mientras que el resto, muy especialmente los valores de primera fila, no han conseguido alcanzar el millón de títulos.

Al cierre de la jornada el índice general registró un descenso del 1,58 puntos y queda en el 257,19 para la sesión del martes.

Los mercados de renta variable vivieron una jornada a medio gas, con escasa actividad debido a la festividad de Pentecostés, que mantuvo cerradas las principales plazas bursátiles del mundo y la Bolsa de Barcelona.

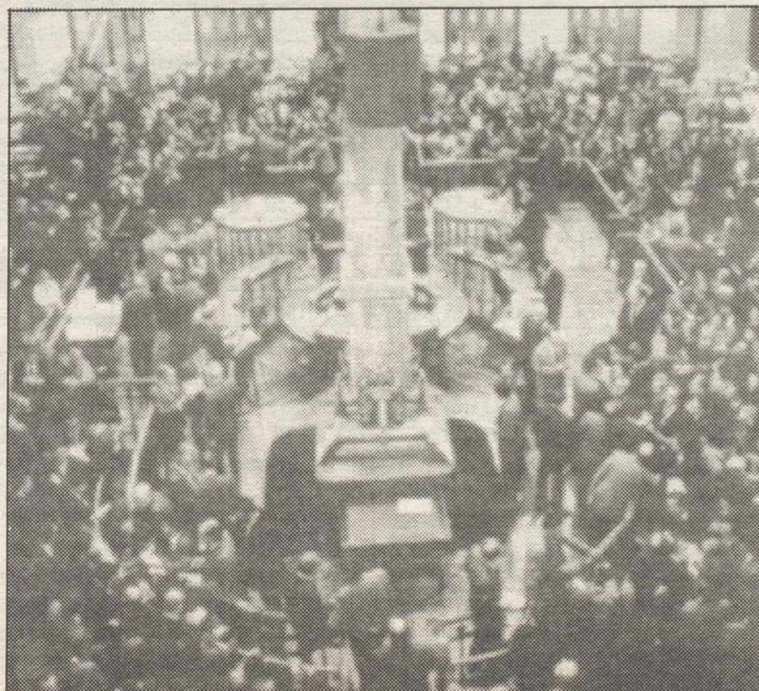

Cotizaciones de la Bolsa de Madrid

| VALOR | ANTERIOR | APERTURA | CIERRE | DIFER. | MAXIMO | MINIMO | TITULOS |
|------------------------|----------|----------|--------|--------|--------|--------|---------|
| Autopistas C. Española | 1385 | 1385 | 1385 | 0 | 1395 | 1385 | 84817 |
| Acerinox S.A. | 8800 | 8710 | 8720 | -80 | 8800 | 8710 | 4525 |
| Agromán S.A. | 758 | 779 | 766 | 8 | 779 | 755 | 46430 |
| Gral. Aguas Barcelona | 3200 | S. C. | | | | | |
| Cervezas el Aguila | 947 | S. C. | | | | | |
| Algodonera San Antonio | 625 | 611 | 665 | 40 | 670 | 611 | 51202 |
| Altos Hornos Vizcaya | 33 | 35 | 33 | 0 | 35 | 33 | 82925 |
| Amper S.A. | 138 | 140 | 132 | -6 | 140 | 132 | 191301 |
| Argentaria | 4605 | 4575 | 4725 | 120 | 4725 | 4570 | 278301 |
| Argón S.A. | 4800 | S. C. | | | | | |
| Asland S.A. | 1805 | 1770 | 1790 | -15 | 1790 | 1705 | 37988 |
| Asturiana Zinc S.A. | 1700 | 1710 | 1725 | 25 | 1725 | 1710 | 5100 |
| Autop. Mare Nostrum | 1385 | 1380 | 1395 | 10 | 1395 | 1380 | 16800 |
| Auxiliar Cons. Sansón | 11500 | S. C. | | | | | |
| Azkoyen S.A. | 3325 | 3250 | 3200 | -125 | 3250 | 3200 | 1219 |
| Azucarera de España | 2435 | 2430 | 2420 | -15 | 2440 | 2400 | 4770 |
| Bami (Inmob. Cons.) | 500 | 496 | 500 | 0 | 500 | 485 | 57332 |
| Banco de Alicante | 5090 | 5080 | 5080 | -10 | 5080 | 5060 | 14300 |
| Banco Andalucía | 12400 | 12300 | 12220 | -180 | 12300 | 12220 | 432 |
| Banco Atlántico | 2625 | 2625 | 2625 | 0 | 2625 | 2625 | 150 |
| Barclays Bank | 812 | 807 | 810 | -2 | 810 | 807 | 3202 |
| Banco Bilbao Vizcaya | 3235 | 3190 | 3180 | -55 | 3200 | 3160 | 260659 |
| B. Central Hispano | 3510 | 3460 | 3465 | -45 | 3495 | 3455 | 89336 |
| Banco de Castilla | 40100 | 40200 | 40200 | 100 | 40200 | 40200 | 25 |
| Commerzbank A. G. | 21710 | S. C. | | | | | |
| Bco. Crédito Balear | 2630 | 2630 | 2640 | 10 | 2730 | 2630 | 800 |
| B. Español de Crédito | 2065 | 2050 | 2045 | -20 | 2050 | 2035 | 97213 |
| B. Exterior de España | 4025 | 4005 | 4010 | -15 | 4010 | 3980 | 90206 |
| Banco de Fomento | 1800 | S. C. | | | | | |
| Banco de Galicia | 7620 | 7620 | 7620 | 0 | 7620 | 7620 | 50 |
| Banco Guipuzcoano | 4800 | 4800 | 4745 | -55 | 4800 | 4700 | 3323 |
| Banco Hebrero | 3700 | 3705 | 3705 | 5 | 3705 | 3705 | 100 |
| Bankinter | 8150 | 8020 | 8120 | -30 | 8170 | 8020 | 10736 |
| Banco Pastor | 5100 | 5070 | 5130 | 30 | 5140 | 5070 | 2319 |
| Banco Popular Español | 14570 | 14570 | 14500 | -70 | 14570 | 14450 | 14291 |
| Banco Santander | 5850 | 5720 | 5770 | -80 | 5780 | 5710 | 201424 |
| Banco Simeón | 3765 | 3760 | 3760 | -5 | 3760 | 3740 | 7200 |
| Banco de Valencia | 1225 | 1210 | 1220 | -5 | 1220 | 1210 | 10570 |
| Banco Vasconia | 3800 | 3860 | 3860 | 60 | 3860 | 3860 | 110 |
| Banco de Vitoria | 2700 | 2700 | 2700 | 0 | 2700 | 2700 | 1010 |
| Banco Zaragozano | 1675 | 1695 | 1665 | -10 | 1700 | 1655 | 3712 |
| Bayer A. G. | 19210 | S. C. | | | | | |
| Construc. Aux. FF. CC. | 4890 | 4870 | 4870 | -20 | 4870 | 4870 | 1680 |
| Conservera Campofrío | 6970 | 6970 | 6920 | -50 | 6970 | 6860 | 2207 |
| Espñ. Carbu. Metálicos | 3830 | 3890 | 3890 | 60 | 3890 | 3805 | 1950 |
| Gas Natural SDG | 7200 | 7030 | 7040 | -160 | 7190 | 7030 | 12851 |
| C. Española Petróleos | 2250 | 2250 | 2250 | 0 | 2275 | 2245 | 10202 |
| Citroën Hispania | 3995 | S. C. | | | | | |
| Corp. Financ. Alba | 4635 | 4690 | 4650 | 15 | 4690 | 4620 | 6390 |
| Corp. Finc. Reunida | 388 | 388 | 381 | -7 | 388 | 380 | 20025 |
| General de Inversiones | 850 | 850 | 850 | 0 | 850 | 845 | 3300 |
| Construcciones Lain | 176 | S. C. | | | | | |
| C. Ind. Finan. Banesto | 1895 | 1895 | 1895 | 0 | 1895 | 1880 | 880 |
| Cristalería Española | 4600 | 4600 | 4500 | -100 | 4600 | 4495 | 3992 |
| Cubiertas y M.Z.O.V. | 7800 | 7800 | 7800 | 0 | 7800 | 7740 | 7675 |
| Dimetal, S. A. | 400 | 400 | 400 | 0 | 400 | 390 | 3800 |
| Dragados y Const. | 1865 | 1865 | 1870 | 5 | 1875 | 1850 | 74265 |
| Grupo Duro Felguera | 612 | 615 | 612 | 0 | 620 | 612 | 7264 |
| Ebro Agrícolas Alimen. | 1330 | 1300 | 1350 | 20 | 1350 | 1300 | 24810 |
| Empr. Nac. Celulosas | 787 | 787 | 750 | -37 | 787 | 750 | 18600 |
| Ercros, S. A. | 45 | 50 | 51 | 6 | 51 | 48 | 272370 |
| Emp. Nac. Electricidad | 4385 | 4350 | 4360 | -25 | 4435 | 4350 | 79637 |
| Nac. H. Ribagorzana B. | 1695 | 1695 | 1700 | 5 | 1700 | 1665 | 5850 |
| European Paper | 45 | 45 | 45 | 0 | 47 | 45 | 25637 |
| Española del Zinc | 531 | S. C. | | | | | |
| Europistas Conc.Espa. | 1950 | 1950 | 1950 | 0 | 1960 | 1945 | 15775 |
| F.E.C.S.A. Serie A. | 660 | 670 | 666 | 6 | 670 | 664 | 74936 |
| Filo, S. A. | 1320 | 1320 | 1320 | 0 | 1340 | 1320 | 2500 |
| Financiera y Minera | 1515 | 1515 | 1540 | 25 | 1540 | 1515 | 1850 |
| Finanzauto, S.A. | 700 | 680 | 691 | -9 | 691 | 680 | 500 |
| F. de C. y Contratas | 10680 | S. C. | | | | | |
| Grupo Fosforera | 941 | 960 | 1070 | 129 | 1070 | 955 | 75097 |
| Gas Electricidad Ord. | 4600 | 4550 | 4505 | -95 | 4550 | 4500 | 2561 |
| Grupo Hispano Suiza | 130 | S. C. | | | | | |
| Hidr. del Cantábrico | 2285 | 2290 | 2290 | 5 | 2300 | 2275 | 11719 |
| Hidr. Cataluña | 398 | 398 | 398 | 0 | 398 | 393 | 3100 |
| Hornos Ibéricos Alba | 940 | 965 | 975 | 35 | 975 | 952 | 16400 |
| Huarte S.A. | 1175 | 1175 | 1190 | 15 | 1195 | 1150 | 81931 |
| Iberdrola, S. A. | 740 | 742 | 751 | 11 | 752 | 742 | 1786919 |
| Industrias del Besós | 1260 | S. C. | | | | | |
| Koipe, S. A. | 4950 | 4950 | 4940 | -10 | 4950 | 4940 | 150 |
| Corporación Mapfre | 5100 | 5110 | 5100 | 0 | 5200 | 5100 | 16381 |
| In. Metrop. V. Central | 3685 | 3620 | 3580 | -105 | 3650 | 3580 | 14800 |
| Nicolás Correa, S. A. | 490 | S. C. | | | | | |
| Nueva Montaña Quijano | 155 | 155 | 156 | 1 | 156 | 152 | 21100 |
| Nissan Motor Ibérica | 330 | 335 | 326 | -4 | 335 | 326 | 22950 |
| Ocisa, S.A. | 2900 | 2900 | 2970 | 70 | 2970 | 2770 | 17150 |
| Papelera Española | 146 | 144 | 146 | 0 | 148 | 137 | 118280 |
| Bp Oil España, S. A. | 4880 | 4650 | 5050 | 170 | 5050 | 4650 | 2957 |
| Prima Inmobiliaria | 280 | 280 | 275 | -5 | 280 | 265 | 5665 |
| Prosegur, S. A. | 2050 | 2055 | 2055 | 5 | 2055 | 2015 | 10220 |
| C. Comerciales Pryca | 1505 | 1500 | 1500 | -5 | 1500 | 1480 | 35490 |
| Radiotrónica, S. A. | 1350 | 1320 | 1375 | 25 | 1375 | 1300 | 86000 |
| Repsol, S. A. | 3245 | 3210 | 3190 | -55 | 3235 | 3185 | 166574 |
| Elec. Reuni. Zaragoza | 1735 | 1695 | 1695 | -40 | 1695 | 1695 | 380 |
| Salto del Nansa | 5220 | 5250 | 5250 | 30 | 5250 | 5250 | 151 |
| Sarrió, S. A. | 341 | 350 | 360 | 19 | 367 | 345 | 187061 |
| La Seda de Barcelona | 290 | S. C. | | | | | |
| Sevillana Electricidad | 426 | 435 | 437 | 11 | 437 | 434 | 208833 |
| Sniace | 65 | 68 | 68 | 3 | 68 | 66 | 37938 |
| Sotogrande, S. A. | 315 | 317 | 315 | 0 | 317 | 308 | 67400 |
| Tabacalera, S. A. | 3860 | 3840 | 3710 | -150 | 3840 | 3710 | 16890 |
| Tableros de Fibras | 751 | 751 | 751 | 0 | 751 | 751 | 16600 |
| Telefónica de España | 1405 | 1385 | 1390 | -15 | 1400 | 1385 | 513747 |
| Tubacex | 139 | 130 | 134 | -5 | 134 | 129 | 112213 |
| Española Acumu. Tudor | 681 | 681 | 681 | 0 | 682 | 681 | 2300 |
| Puleva Agro-Ganadera | 1075 | 1075 | 1045 | -30 | 1090 | 1030 | 16527 |
| Unión Eléctrica-Fenosa | 439 | 446 | 450 | 11 | 450 | 443 | 715595 |
| La Unión y el Fénix | 3065 | 3050 | 3000 | -65 | 3050 | 3000 | 5818 |
| Unipapel, S. A. | 2980 | 3020 | 2980 | 0 | 3020 | 2975 | 1600 |
| Uniland Cementera | 3420 | S. C. | | | | | |
| Uralita, S. A. | 900 | 908 | 906 | 6 | 908 | 887 | 38512 |
| Urban. y Transportes | 286 | 285 | 297 | 11 | 297 | 285 | 28600 |
| Urbis Serie I | 691 | 682 | 700 | 9 | 700 | 682 | 16145 |
| Portland Valderrivas | 8100 | 8140 | 8100 | 0 | 8180 | 8100 | 5975 |
| Vallehermoso, S. A. | 1855 | 1840 | 1875 | 20 | 1900 | 1840 | 58639 |
| V. Cementos Portland | 7400 | S. C. | | | | | |
| Vidrala, S. A. | 1815 | 1800 | 1700 | -115 | 1800 | 1700 | 2000 |
| Viscofán, S. A. | 1410 | 1400 | 1420 | 10 | 1425 | 1400 | 97025 |
| Electra de Viesgo | 1700 | 1700 | 1700 | 0 | 1700 | 1650 | 16494 |
| Volkswagen | 23600 | 23600 | 23600 | 0 | 24000 | 23600 | 93 |
| Zardoya Otis, S. A. | 11400 | 11100 | 11140 | -260 | 11500 | 11100 | 3422 |

Suben: 38. Bajan: 42. Repiten: 25

Indice general: 257'19 (-1'58)

Saudade

REGALOS

Avda. Pío XII, nº 12

Teléfono (926) 21 24 16

13002 CIUDAD REAL

TUS REGALOS
AL MEJOR PRECIO

El infierno de Sarajevo estaba ayer en calma relativa, tras un domingo en el que los serbios arrojaron sobre el valle de la capital bosnia más de 1.000 proyectiles



La Tribuna

EXTRANJERO

Tras el último domingo sangriento vivido en la capital bosnia

Karadzic pide hablar con los musulmanes

El dirigente serbio bosnio Radovan Karadzic ha pedido a los líderes musulmanes que se "acerquen" a los serbios para evitar que éstos se repartan con los croatas los 51.000 kilómetros cuadrados de Bosnia-Herzegovina. El líder de la "República" serbia de Bosnia hizo esta advertencia después de que se conocieran las críticas que Butros

Gali, secretario general de las Naciones Unidas, hizo al plan de crear en Bosnia seis zonas de seguridad protegidas por la ONU. Los musulmanes consideran que ese "Plan de Acción", lanzado por España, Rusia, EE.UU., Francia y Gran Bretaña, es "proserbio" y trata de concentrarles a ellos en una especie de "reservas" o bantustanes.

SARAJEVO. (Efe).- El infierno de Sarajevo estaba ayer en calma relativa, tras un domingo en el que los serbios arrojaron sobre el valle de la capital bosnia más de 1.000 proyectiles de todos los calibres, contra unos 300 disparados por los musulmanes, según oficiales de Naciones Unidas.

Los rebeldes serbio bosnios atribuyen a los extenuados defensores de Sarajevo el objetivo militar de cortar las líneas serbias de aprovisionamiento.

El representante de las fuerzas de paz de la ONU, Barry Frewer, comentó ayer que no se sabe "si se han movido las líneas del frente" en provecho de serbios o musulmanes.

Su objetivo psicológico sería, según los serbios, atraer la atención de la ONU sobre la tragedia de su sitiada capital, tras haber adoptado el Consejo de Seguridad el citado Plan de Acción.

Fuentes políticas serbio bosnias consultadas por Efe no excluyen la posibilidad de que la desesperación pueda llevar a los asediados musulmanes a repetir su intento del sábado pasado de romper el cerco de Sarajevo.

Ofensiva final

Dichas fuentes comentaron que el resultado podría ser una "ofensiva final" serbia contra Sarajevo y la toma de la ciudad.

Para ello se necesitaría obtener apoyo de los croatas bosnios, que han advertido en varias ocasiones a los musulmanes bosnios de que pueden acabar uniéndose a los serbios para repartirse Bosnia.

"Si Izetbegovic insistiera en proseguir la guerra hasta la derrota de una de las partes, nos obligaría a vencerle y a repartirnos

Bosnia-Herzegovina con los croatas, no porque nos guste, sino porque él crearía esa situación", precisó el líder serbio Radovan Karadzic, según la agencia serbio-bosnia SRNA.

Karadzic recomienda a los musulmanes que encuentren entre sus líderes "algún sensato



El dirigente serbio bosnio Radovan Karadzic.

que se acerque a los serbios", referencia a la corriente de Adil Zulfikarpasic, que propuso en 1991 un "compromiso histórico" de alianza con los serbios bosnios en vez de con los croatas bosnios.

Ya el alto mando croato bosnio, según una declaración difundida ayer por la agencia croata HINA, advierte a las fuerzas musulmanas de Sarajevo de que "es cada día más difícil colaborar con ellas".

"Quinta columna"

Si la "quinta columna" croata de Sarajevo chocara con los musulmanes, los serbios podrían caer en la tentación de dar el asalto final, y provocar definitivamente las iras de la opinión pública y los gobiernos, tras trece meses de horribles escenas de asedio y muerte

en Sarajevo.

Hoy martes, los comandantes croato bosnio, Milivoje Petkovic y musulmán, Sefer Halilovic, se entrevistarán para tratar, una vez más, de que sus formaciones militares dejen de enfrentarse en Herzegovina y Bosnia Central.

Radio Bosnia informaba ayer de que los combates habían remitido en las zonas de Herzegovina, donde se enfrentan croatas y musulmanes y donde están los "casco azules" españoles, que no pueden moverse todavía con la libertad que teóricamente se les garantiza.

Aviones de la OTAN vigilan, día y noche, el cielo de Bosnia en prevención de que algún aparato, serbio sobre todo, alce vuelo tras haber declarado las Naciones Unidas cerrado el espacio aéreo bosnio.

El conflicto armado que enfrenta desde hace meses a las fuerzas croatas y musulmanas en el sur y el centro de Bosnia-Herzegovina podría extenderse a la capital, Sarajevo, asediada desde hace 14 meses por las tropas serbias, según señala un comunicado de la comandancia de la fuerza croata bosnia (HVO) citada por la agencia oficial croata "Hina".

La fuerza croata bosnia teme un ataque del Ejército de Bosnia-Herzegovina, de mayoría musulmana, "contra sus tropas que defienden Sarajevo de los ataques de los serbios", agrega el comunicado.

Sarajevo vivió el domingo una cruenta jornada en la que al menos 20 personas murieron y más de 170 personas resultaron heridas durante los bombardeos a la ciudad, según el balance efectuado por la primera guarnición del "Ejército bosnio" musulmán en la capital bosnia.

Hurd se entrevista hoy con Juppe

El ministro británico de Asuntos Exteriores, Douglas Hurd, se reunirá con su colega francés, Alain Juppe, el próximo martes en París, con el fin de abordar cuestiones relacionadas con la ayuda humanitaria a Bosnia y con el denominado "Acuerdo de Washington".

Dicho acuerdo, que cuenta con el respaldo del Reino Unido, EE.UU., Rusia, Francia y España, contempla el establecimiento de enclaves que garanticen la seguridad de los musulmanes de Bosnia, el refuerzo de la vigilancia fronteriza entre Serbia y Bosnia y la creación de un tribunal internacional que juzgue los crímenes de guerra.

Posteriormente, Hurd viajará a Rumanía, Bulgaria y Macedonia, donde discutirá aspectos relacionados con la crisis en la antigua Yugoslavia, así como eventuales medidas que refuercen las sanciones impuestas por la ONU, según indicaron fuentes del Foreign Office.



Un niño herido por la metralla.

Gorazde, otro enclave especialmente castigado

Las autoridades musulmanas informaron también de violentos combates en Gorazde el pasado domingo, otro enclave musulmán sitiado por los serbios, donde se produjeron numerosas víctimas entre los 70.000 moradores, de los que 30.000 son refugiados procedentes de todos los alrededores.

Al parecer, según distintas fuentes, otros combates se registraron en torno a Maglaj, Olovo y Brcko, ciudades del norte de Bosnia próximas al corredor serbio, que enlaza los territorios bajo control serbio al Este y Oeste de la República.

En Mostar, capital de la región meridional de Herzegovina, no se registraron más que incidentes esporádicos, según informa Radio Croacia.

Por otra parte, el batallón español de la Fuerza de Protección de las Naciones Unidas (UNPROFOR) en Bosnia-Herzegovina estudia el despliegue de sus unidades en la ciudad de Mostar, capital de la meridional Herzegovina, donde se libran enfrentamientos entre croatas y musulmanes.

Así lo confirmó el domingo a Efe el coronel Angel Morales, jefe de la Agrupación Canarias, en declaraciones efectuadas en su cuartel general, instalado en Medjugorje, a 30 kilómetros de Mostar.

"Lo ideal sería que estuviéramos en Mostar", dijo el coronel, que desea reunir en un mismo centro de operaciones los destacamentos españoles repartidos entre las bases de Divulje (en el puerto croata de Split), Gračev, Medjugorje y Jablanica, estas últimas en la región de Herzegovina.

Grupos de jóvenes turcos provocaron violentos disturbios el domingo por la noche

Crece las protestas por el atentado de Solingen

BERLIN. (Efe).- Los ánimos entre la población turca tras el asesinato de cinco compatriotas en Solingen están alterados, y el centro de la ciudad presentaba ayer un aspecto desolado después de los numerosos incidentes registrados el domingo por la noche.

Los sentimientos de estupor e impotencia que marcaron los dos primeros días posteriores al crimen han cedido el paso a una ira desenfrenada, reflejo de la desesperación e incompreensión por la muerte de las cinco ciudadanas turcas en un incendio provocado.

Mientras ante las puertas del inmueble siniestrado numerosos vecinos de Solingen manifestaban el domingo su duelo con rezos y ofrendas de flores y juguetes, grupos de jóvenes, en su mayoría turcos, marcharon por las calles de la ciudad profiriendo gritos de venganza como: "nazis, os encontraremos a todos".

Varios centenares de manifestantes se concentraron en el centro de la ciudad, donde prendieron fogatas con muebles y trastos viejos.

Cuando los más de 300 agentes policiales que habían acudido de toda la región disolvieron la manifestación, los jóvenes formaron pequeños grupos y marcharon por las calles adyacentes destrozando lunas de escaparates, automóviles y cubos de basura.

Después, algunos manifestantes impidieron que los bomberos acudieran a sofocar pequeños incendios, a lo que



Manifestantes turcos protestan por el atentado del sábado.

la Policía reaccionó con golpes de porras e incluso disparos de advertencia.

Un portavoz policial informó

de que en los altercados resultó herido un agente y fueron detenidas 17 personas, y que los daños materiales superan el

Detenido el presunto autor del atentado en Dusseldorf

La Policía alemana ha detenido en Dusseldorf a un joven de 15 años, acusado de ser el presunto autor de atentado que costó la vida a dos mujeres y tres niñas turcas al incendiarse la casa en la que vivían en Solingen.

La presidenta del Parlamento alemán, Rita Suessmuth, y el ministro de Trabajo, Norbert Blum, que anteanoche visitaron a los heridos en el atentado y acudieron hasta el inmueble donde se produjo el incendio provocado, fueron recibidos con silbidos e insultos.

millón de marcos (unos 610.000 dólares).

Igual que el sábado por la noche, varios centenares de manifestantes volvieron a bloquear durante algunas horas el acceso de la autopista A-3 en ambas direcciones.

A unos 40 kilómetros de Solingen, los manifestantes cortaron el tráfico en la autopista que conduce al aeropuerto de Colonia, con lo que numerosos pasajeros tuvieron que recorrer varios kilómetros a pie y muchos perdieron sus vuelos.

La Policía sigue sin tener rastro de los autores del atentado que la madrugada del sábado costó la vida a dos mujeres y tres niñas de nacionalidad turca y en el que resultaron heridas de gravedad otras tres personas, entre ellas un bebé de siete meses.

Aunque el domingo fueron detenidos dos jóvenes, de los que uno fue puesto en libertad poco después, el portavoz de la Fiscalía Federal, Rolf Harnich, señaló ayer que todavía no hay pistas concretas que conduzcan a la captura de los autores.

Por otra parte, un ciudadano británico fue apaleado anteanoche con bates de béisbol en un suburbio de Berlín por un grupo de unos 40 jóvenes, informó ayer la Policía.

De momento se desconocen los motivos del atentado, que se produjo en Dahlewitz-Hoppegarten, pequeño poblado de las afueras de Berlín Oriental.

El Grupo de Trevi debate hoy la inmigración ilegal en Europa

COPENHAGUE. (Efe).- Los ministros de Interior y Justicia de la Comunidad Europea (CE) se reúnen en Copenhague hoy y mañana de junio para estudiar la adopción de medidas encaminadas a un control más efectivo de la inmigración ilegal en Europa, y una mayor cooperación policial contra la criminalidad organizada.

Los debates de los ministros, que integran el llamado "Grupo TREVI", se enmarcan en la cooperación intergubernamental entre los doce miembros de la CE y se basarán en los informes de diversos grupos de trabajo sobre temas policiales de interés común, según el ministerio danés de justicia.

Los reunidos en Copenhague, entre ellos el ministro español del interior, José Luis Corcuera, analizarán un documento que resume las experiencias de los "Doce" sobre inmigración ilegal, pero "no tomarán decisiones vinculantes" al quedar la justicia y la policía fuera de las competencias comunes en la CE, indica la misma fuente.

El documento se ocupa también de la posibilidad de hacer más efectivo el control de inmigrantes sin permiso de trabajo, o de quienes permanecen en el país de acogida ilegalmente tras visitar a sus familiares, así como los matrimonios realizados para conseguir permisos de estancia.

La reunión se produce cuando varios países, entre ellos Alemania, endurecen sus normas de acogida de inmigrantes y refugiados, y que según la ministra danesa del Interior, Birthe Weiss, aumentarán la presión sobre las fronteras danesas.

Serrano puede dimitir por la falta de apoyo a su autogolpe

GUATEMALA. (Efe).- El régimen de facto se tambalea en Guatemala ante el rechazo abrumador de los partidos y las organizaciones sociales al presidente Jorge Serrano, que parece sostenerse sólo por la indecisión de los militares en retirarle su apoyo.

Serrano, que ha quedado políticamente aislado y sumergido en una ola de condenas internacionales cuando además recibe la visita de una misión de observación de la OEA, vive sus peores momentos desde que el martes despertó a los guatemaltecos anunciando por radio y televisión la ruptura de casi ocho años de democracia.

Su propuesta para legitimar el autogolpe a través de una reforma constitucional y un referéndum recibió un "no" de dimensiones nacionales. Se sumaron todos los partidos, sindicatos, empresarios, movi-

mientos populares y personalidades como Rigoberta Menchú o el Procurador de los Derechos Humanos, Ramiro de León. Hasta el ministro de Defensa, general José Domingo García Samayoa, el único militar que le había expresado a Serrano en público el apoyo de las Fuerzas Armadas, bajó ostensiblemente de tono.

Lejos de expresar el respaldo al presidente que había anunciado enérgicamente pocos días antes, García Samayoa manifestó que el papel militar es "mantener el equilibrio y la estabilidad de la nación" y buscar formas de conciliación para "un retorno muy pronto a la constitucionalidad, tan inmediato como sea posible".

Pero el ministro, tras entrevistarse junto a otros cuatro generales con la misión de la OEA, declaró que sobre el futuro inmediato de Guatema-

la "corresponde decidir a los estratos políticos, que tienen en sus manos esta situación".

Mensaje a la nación

Jorge Serrano habló de nuevo el domingo al país para asegurar, en tono relajado y sin corbata, que todo marcha bien y que ha iniciado un programa de austeridad con el despido de tres de sus secretarios.

El jefe de Estado no se refirió al estado de excepción vigente desde su autogolpe del martes pasado, pero dijo que seguía trabajando por volver cuanto antes a la institucionalidad. Serrano se dirigió a la nación por radio y televisión apaciblemente sentado tras un pequeño escritorio, y aseguró que ha recibido respuestas "favorables" a su iniciativa para volver al sistema constitucional a través de un referéndum.

Ligera ventaja del partido gubernamental en Camboya

PHNOM PENH. (Efe).- El gubernamental Partido del Pueblo Camboyano (PPC) sacaba una ligera ventaja a las demás formaciones políticas en el segundo día del recuento de votos de las elecciones celebradas la pasada semana en Camboya.

Cuando se llevan escrutados entre un 40 y un 50 por ciento de votos según las provincias, el PPC obtiene la mayoría en nueve de ellas, seguido de cerca por el monárquico y sihanuquista FUNCINPEC, vencedor en siete, según el portavoz de las Naciones Unidas, Eric Falt.

En opinión de los observadores, que han calificado las elecciones de "justas y libres", ninguno de los dieciocho partidos que se presentaron a ellas obtendrá más del cinco por ciento de los votos.

Por su parte, la facción guerrillera "Jemeres Rojos" dijo el domingo, que "permitir que los agresores vietnamitas

ocupen Camboya para siempre a través de estas sucias y fraudulentas elecciones es la muerte de la nación camboyana".

Los Jemeres Rojos son los responsables de la muerte de más de un millón de camboyanos durante su régimen de terror conocido como "los campos de la muerte" (1975-78), que terminó con la invasión vietnamita de Camboya y la instalación del actual gobierno del primer ministro Hun Sen. "La nación y el pueblo de Camboya continuarán uniéndose para luchar", dice el comunicado radiofónico de los guerrilleros, que han boicoteado la operación de paz de la ONU.

Funcionarios de la ONU han expresado su sorpresa por la relativamente pacífica celebración de los primeros comicios en Camboya desde 1972, después de los anuncios de sabotaje de los Jemeres Rojos y de la intimidación ejercida por el partido gubernamental.

El comienzo de la liguilla de ascenso no ha podido ser peor para los equipos de la provincia. El Manzanares y el Manchego están los últimos de sus grupos



El Manchego no tuvo suerte en su debut en la liguilla



El Manchego necesita goles y apoyo de la afición

Un penalty y un mal árbitro dejaron a los mancheguistas desarbolados

El Piedrabuena ya está en Regional Preferente

Terminadas las competiciones de Segunda B y Tercera División, inmersos los equipos en la liguilla de ascenso y ascendidos el Almagro y el At. Ciudad Real, merece especial atención el Piedrabuena, ascendido ya a Regional Preferente tras una brillante temporada en la que también ascenderá el San José de Cuenca

Diego del MORAL Regional Preferente.

La Liguilla

El fin de semana ha dado mucho de sí, como cabía esperar. El sábado fue el día elegido para la celebración del ascenso del At. Ciudad Real a Tercera División, de lo que ya dimos cuenta en nuestro número del domingo. Por cierto, que los duendes de los talleres nos repitieron la foto de la plantilla del Almagro y dejaron fuera la del equipo de Ciudad Real que posó con el alcalde, su presidente, el del Almagro y otros amigos. Por ello la reproducimos hoy para satisfacción de quienes en ella figuran. El este grupo, el Mora se decanta ya como el tercero para el ascenso ya que saca dos puntos al Santa Bárbara y el domingo no debe tener dificultades para ganar al Daimiel, lo que le daría la ventaja definitiva. Por abajo, están descendidos Tobarra y Quintanar.

En Regional Ordinaria hay que destacar la excelente campaña desarrollada por el Piedrabuena, que ya ha logrado el ascenso junto al San José de Cuenca. El equipo de la capital de Los Montes será un digno representante de los equipos provinciales en la

En lo que a la liguilla de ascenso se refiere, la representación de la provincia no comenzó con buen pie. El Manchego cayó en Almería por un penalty temprano y un mal arbitraje que le privó allí, y el jueves aquí, de Cazalillas, un jugador que había sido fichado para reforzar al equipo en esta fase de ascenso.

Por su parte, el Manzanares cayó con contundencia en Málaga y, aunque estaba previsto, no ha sentado bien a muchos manzanareños la fuerte derrota.

El jueves, los mancheguistas reciben al Plasencia y el Manzanares al C.L. Jerez, de Jerez de los Caballeros. Esperemos que los extremeños no se nos indigesten como lo han hecho los andaluces, ya que el domingo, ambos conjuntos, devuelven la visita a estos mismos equipos, cosa que ignoramos los motivos por los que se hace así, ya que lo normal, si en la RFEF hay algo normal, sería que se jugara por el sistema puro de liga y no por esta, tan desconcertante.



El At. Ciudad Real posó con el alcalde en su fiesta de ascenso

RUEDA

Eduardo de Toro Almansa, compuesto y sin derecho a nada

La reestructuración de los colectivos arbitrales ha llegado al Fútbol español; las caciacas no, esas llegaron ya hace tiempo. No entramos ni salimos en si Eduardo de Toro Almansa, árbitro de Bolaños, tiene o no derecho a un ascenso de categoría o a seguir o no en los terrenos de juego; pero nos es muy raro que de los cuatro árbitros

seleccionados, dos sean de Cuenca y otros dos de Toledo, las provincias predilectas del ínclito Nieves Mercadillo. Las restantes provincias están proscritas por nuestros prebostes federativos y lo que logran es porque no hay más remedio que aceptarlo, si es que no sale a relucir la caciaca, como en el caso del año pasado en el ascenso del Torrijos.

Con muy poco público en las gradas y un mal arbitraje

El Bolañego no tuvo enemigo en el Sporting Valdepeñas (3-0)

Jaime FERNANDEZ

3 Bolañego: Julio, Carlos (Huertas), Morci, Becerra, Naranjo (Antonio), Chuchu, Moya, Jonás, Mateo, Angel Luis e Isidro.

0 Sporting Valdepeñas: Colorado, Galera, Luna I, Perico, Gabi, Rafa, Luna II, David (Aguilar), Tomas Luis, Valentín y Juan Carlos (César).

Arbitro: Herruzo Ramón, ayudado en las bandas por Mora Velasco y Fernando Sánchez. Mal. Sin saber aplicar la interpretación de los fuera de juego, en el capítulo de tarjetas mostró 4 amarillas, 3 para los visitantes Perico, Rafa y Luna II y una para el local Moya.

Goles: 1-0, minuto 2: Isidro se va de la defensa y bate en su salida a Colorado. 2-0, minuto 22: Isidro cede a Mateo para que mande el balón al fondo de la red. 3-0, minuto 58: Moya desde fuera del área manda un fuerte chut al que no llega Colorado.

Incidencias: Tarde soleada y con buena temperatura, terreno de juego en perfectas condiciones, muy poco público en las gradas; con estas escasas asistencias el fútbol en Bolaño puede ir a pique. No creemos que así pueda aspirar el equipo a subir de categoría. Para ello, el equipo necesita más apoyo

del público, tanto económico, como de presencia física en las gradas. Desde luego, para seguir aspirando a tener un equipo en liza, los aficionados deben pensar en que, por falta de apoyos, han ido desapareciendo de las competiciones diversos equipos.

Comentario: El Bolañego sacó un partido adelante sin un juego vistoso y embarullado, en donde en el primer tiempo los locales marcaron dos goles pero no dispusieron de bastantes más oportunidades de cara a la portería contraria. Los sportinguistas inferiores que sus rivales les ponían más ganas pese a llevar el marcador en contra y en los minutos 27 y 38 crearon sus dos mejores ocasiones de gol en donde Julio intervino con acierto.

Segunda parte

Trece minutos de la segunda parte iban transcurridos cuando subía el tercer gol al marcador, merced a un magistral disparo de Moya, llegaron los cambios en los locales y el trastoque de líneas, y con ello los mejores momentos del partido, en donde Moya entraba por velocidad por su banda derecha en colaboración de Mateo e Isidro seguía brillando en su nuevo puesto en el centro del



El Bolañego no tuvo enemigo en el Sporting Valdepeñas

campo.

Las ocasiones de gol se sucedían, haciendo que Colorado fuese el mejor hombre de su equipo, salvando balones claros de gol. Moya en el minuto 36 mandó un balón al poste y Angel Luis estuvo a punto de salvar su tarde gris en el minu-

to 89, en una bonita baselina que fue a estrellarse al larguero.

Partido soso en el que el Bolañego se despidió de su afición en la temporada 92/93, destacando como sus dos mejores hombres, el debutante Chuchu e Isidro. Por el Valdepeñas

destacar a Colorado y Perico.

N. de R.: La Redacción de LA TRIBUNA quiere enviar a nuestro corresponsal, Jaime Fernández y a su esposa, Antonia Toledo, nuestra más sincera felicitación por el nacimiento de su hija Laura. ¡Enhorabuena!

El Balneario Cervantes termina la temporada frente al Torrepeacheco

EL MAGIC

El Balneario Cervantes, equipo que milita en la 2ª división de baloncesto, de nuestra capital terminará la temporada el próximo sábado frente al conjunto más flojo de toda la liga como es el Torrepeacheco. Este cuadro está totalmente descendido y nada tendrá que hacer en Ciudad Real.

El Balneario Cervantes ha hecho una excelente campaña, una vez que al principio de temporada la incertidumbre planeaba sobre el conjunto de Antonio Fernández por lo incierto de la plantilla y por no haber planificado desde pronto la larga liga que se acercaba. Pero el trabajo, las ganas y la ilusión han hecho de este equipo un cuadro fuerte. Para la próxima temporada el Balneario tiene que plantearse el estar en la zona de promoción a 1ª B, situación solo conseguida por el Stylo de Daimiel y a la cual el Balneario estuvo a punto de hacerlo, pero imponderables en Madrid frente a Maristas le impidieron el camino. Lo que

era un equipo, al principio de temporada, sin altas pretensiones se había convertido en un conjunto muy peligroso y a tener en cuenta por todos los equipos de la división.

La estructura técnica del equipo se basaba en el equilibrio que mantienen Julio Castillo y Julián Amores en el rebote y en el juego interior, así como en el acierto y en el buen hacer de hombres de perímetro como son Zafra, Aito y Jorge Jiménez. Al igual hombres como Iñaki, Valentín y Santi Amores han aportado en muchas ocasiones el ritmo necesario que necesitaba el equipo. Esto nos lleva a pensar que el Balneario Cervantes ha sido un conjunto equilibrado en sus líneas y que para la temporada que viene va a ser un equipo más conjuntado.

La directiva ciudarrealena está buscando nuevas empresas que apoyen al equipo para la temporada próxima y han encontrado firmas como Teltronic para sufragar al equipo de 2ª así como los equipos de categorías inferiores. Al igual el año que viene el club pre-



El Balneario Cervantes finaliza el sábado la temporada

JARANDA

tende inscribir un equipo en Provincial y otro en la liga de juveniles e incrementar el

número de conjuntos en el deporte base, volviendo a federar al cuadro femenino del

Joyería Macarfe dependiente del club y que tan buena temporada ha realizado.

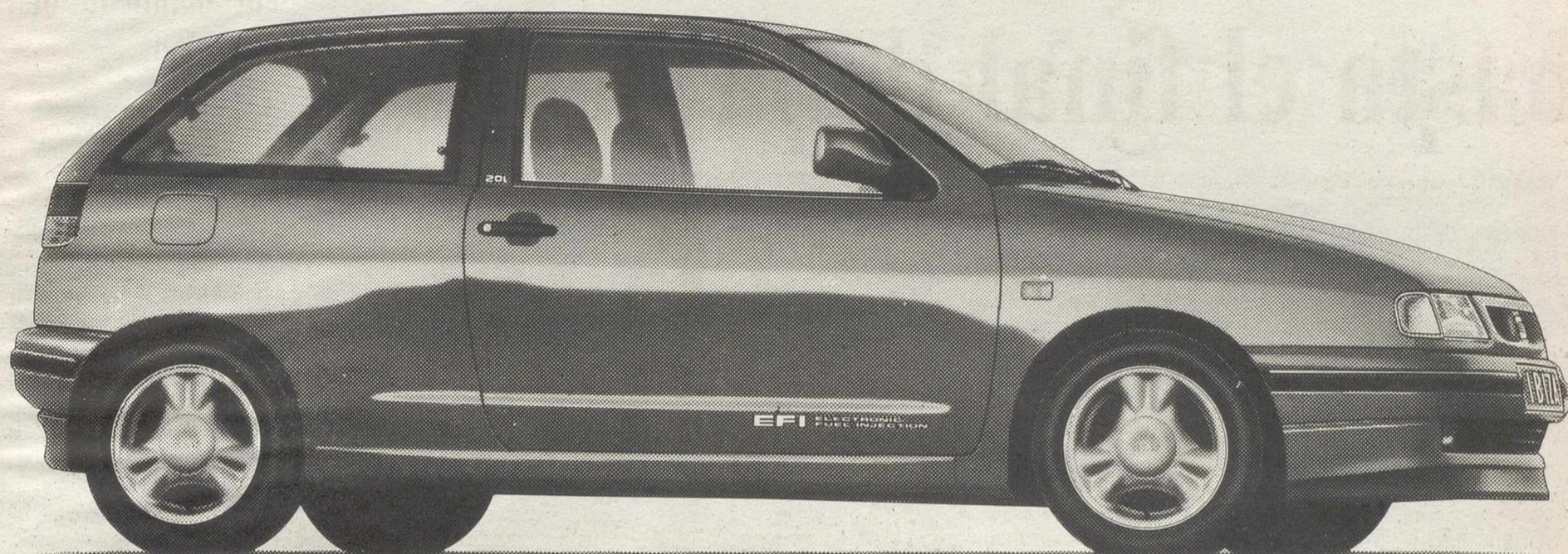

BIEN VENIDO SEAT IBIZA

LLEGA EL SEAT IBIZA NUEVO. UN IBIZA DIFERENTE CON EL QUE SENTIRÁS LO QUE ES TODO UN COCHE.

DISEÑO

BIENVENIDO AL ESTILO. LUMINOSO, JOVEN, INNOVADOR, APASIONANTE... INSPIRADO EN EL MEDITERRÁNEO. UN DISEÑO BRILLANTE CON EL QUE DIFERENCIARSE DEL RESTO. PARA DIVERTIRSE CONDUCIENDO.

BIENVENIDO A LAS PRESTACIONES. CON MOTORES DE NUEVA GENERACIÓN. TAN RÁPIDOS COMO ECONÓMICOS. DESDE 1.05i HASTA EL DEPORTIVO 2.0i. CON INYECCIÓN ELECTRÓNICA MULTIPUNTO Y SISTEMA DIGIFANT.

POTENCIA

SEGURIDAD

BIENVENIDO A LA SEGURIDAD GLOBAL. LA MÁXIMA SEGURIDAD PASIVA, PARA EL CONDUCTOR Y LOS OCUPANTES. Y TAMBIÉN ACTIVA. HABITÁCULO DE ESTRUCTURA INDEFORMABLE DE 6 ANILLOS PROTECTORES, EJE TRASERO DIRECCIONAL, COLUMNA DE DIRECCIÓN Y VOLANTE DEFORMABLES EN CASO DE COLISIÓN, DOBLE CIRCUITO DE FRENO CRUZADOS Y SERVOFRENO... Y LAS MÁS MODERNAS INNOVACIONES EN CONTROL DE TRACCIÓN Y SISTEMAS ANTI-BLOQUEO, COMO SU EFICAZ ABS MARK IV.

BIENVENIDO AL CONFORT. EL MAYOR VOLUMEN DE HABITABILIDAD. UN NIVEL DE ACABADOS FUERA DE LO COMÚN: ELEVALUNAS ELÉCTRICAS, CIERRE CENTRALIZADO, DOBLES RETROVISORES RETRÁCTILES REGULABLES DESDE EL INTERIOR, LLANTAS DE ALEACIÓN, ALERÓN TRASERO, ASIENTOS DEPORTIVOS, ORDENADOR DE A BORDO MFA... ES EL SEAT IBIZA NUEVO. TODO UN COCHE. EN TODOS LOS SENTIDOS.

ESPACIO

ESTALLA LA EMOCION

SEAT *Si!*

"Todavía pueden pasar muchas cosas de aquí hasta el final del campeonato"

Floro no quiere confianzas hasta el final de la liga

MADRID (Efe).- Benito Floro, entrenador del Real Madrid, se mostró cauto ante el final de liga a pesar de que su equipo se ha colocado líder de la clasificación, y manifestó que hasta que "matemáticamente no esté decidida puede pasar cualquier cosa".

"No veo la liga de otra manera que cuando estábamos abajo en la clasificación. Si fuera definitivo el liderato sería otra cosa, pero hasta que no acabe el campeonato tenemos la misma idea que cuando estábamos a un punto", dijo.

Floro no piensa que la consecución del título dependa sólo del Real Madrid, porque "si fuera así ya estaría todo hecho", y añadió que depende también de la Real Sociedad, el Atlético de Madrid y el Tenerife, sus próximos rivales. "Que son tres rivales importantes", indicó.

El técnico madridista no quiso comparar el momento físico y psíquico en el que se encuentra la plantilla en comparación con la pasada temporada. "No puedo hacer comparaciones porque no estaba en el club, y además no sería correcto", señaló.

Floro destacó las dificultades con que se va a encontrar el Real Madrid en las dos próximas jornadas, en las que recibe en el estadio Santiago Bernabéu a la Real Sociedad y al Atlético de Madrid. "Serán dos partidos muy difíciles y decisivos para el título", comentó.

Sobre Butragueño y Zamorano, lesionados durante el

partido del pasado domingo ante Osasuna, comentó: "Hay que esperar a ver cómo evolucionan en los próximos días para saber si podrán jugar contra la Real Sociedad".

Floro manifestó que no le sorprendió la victoria del Celta sobre el Barcelona. "No me sorprendió porque ya se dijo que era un buen equipo, muy serio en defensa y con una gran calidad en el contragolpe", precisó.

El técnico del Real Madrid cree que los buenos resultados que está cosechando su equipo no se deben sólo a la solidez de la línea defensiva del equipo.

"También hay que destacar el aspecto ofensivo del conjunto. Lo que pasa es que ayer no tuvo mucho acierto, sobre todo los últimos veinticinco minutos de la primera parte, donde se jugó bien pero faltó el último acierto para haber conseguido un par de goles, o uno por lo menos para que Osasuna hubiera adoptado otra situación de juego", concluyó.

No se adelanta el partido

Por otra parte, el encuentro entre el Real Madrid y la Real Sociedad no se adelantará al sábado con motivo de las elecciones generales, a pesar de los rumores insistentes en este sentido, por lo que el encuentro se jugará, como estaba previsto, el domingo a las 19,00 horas, según informaron en el día de ayer fuentes del club madridista.



Floro no quiere confianzas hasta el final.

El Deportivo-Cádiz se adelanta al próximo sábado

LA CORUÑA.- El partido entre el Deportivo de La Coruña y el Cádiz, previsto para el próximo domingo en Riazor, se ha adelantado para el sábado tras una petición del equipo visitante, que argumentó la coincidencia del encuentro con la fecha de las elecciones generales a celebrar el propio domingo en todo el país.

El Deportivo informó de que el partido se disputará a las 9 de la noche, tras aceptar la petición del Cádiz y obtener la autorización federativa.

El equipo coruñés manifestó además que recientemente se fallaron en Madrid los premios "Liderman" que, en el apartado "Valores humanos" correspondió al presidente deportivista, Augusto César Lendoiro, por "la mejor labor de promoción deportiva".

Javier Clemente dirigió ayer un nuevo entrenamiento de la selección

VILNA (Efe).- Javier Clemente, seleccionador nacional español, dirigió a última hora de la tarde de ayer una suave sesión de entrenamiento en las instalaciones deportivas del Parque Vingis, sobre un terreno de juego irregular con una hierba muy alta y en el que, incluso, florecían margaritas.

La ciudad de Vilna recibió al equipo español con una temperatura agradable -18 grados y se espera que el próximo miércoles las gradas del estadio Zalgiris presenten una buena entrada y casi se llenen las 15.000 localidades que saldrán a la venta.

La entrada más cara para ver el encuentro Lituania-España será de tres dólares (400 pesetas), cantidad elevada si se tiene en cuenta que el salario mínimo de un trabajador lituano es de veinte dólares mensuales. Los niños y jóvenes tendrán acceso gratuito al estadio Zalgiris.

Los internacionales españoles se entrenaron hoy nada más dejar las maletas en el hotel de concentración y hoy Clemente facilitará el once inicial. La selección española tendrá el apoyo de 33 aficionados españoles que se desplazaron en el vuelo chárter que ayer salió desde Madrid. Entre los seguidores estará el popular "Manolo el del bombo", cuya presencia ya ha despertado la curiosidad de la prensa local por su vestimenta y sus primeras voces de ánimos hacia el conjunto español.

Mikel Lasa y Fernando Hierro, quienes durmieron apenas tres horas al llegar de madrugada.

El CD Logroñés-Zaragoza no se podrá adelantar

LOGROÑO (Efe).- La Liga de Fútbol Profesional (LFP) comunicó en el día de ayer que el partido Logroñés-Zaragoza se disputará el próximo domingo a las 19,00 horas, a pesar de que el club riojano había solicitado adelantar al sábado.

El Logroñés, tras consultar con el Real Zaragoza, solicitó a la propia Liga de Fútbol Profesional adelantar el partido para no coincidir con las elecciones generales del próximo domingo. La Gerencia del club riojano confirmó ayer que el partido se disputará el domingo.

El partido será decisivo para el Logroñés, que a falta de tres jornadas para el final de la liga tiene opciones de abandonar los puestos de promoción y conseguir la permanencia, siempre y cuando sea capaz de continuar en esta recta final



El Logroñés-Zaragoza se jugará el domingo.

de temporada regular la buena línea que le ha llevado en esta segunda vuelta a ascender puestos en la clasificación de

Primera División y ser uno de los máximos candidatos a abandonar definitivamente la zona de promoción.

Julen Guerrero recupera el estado de gracia

BILBAO (Efe).- Julen Guerrero, la joven estrella del Athletic de Bilbao, mantiene intactas todas sus virtudes futbolísticas.

El internacional vizcaíno fue uno de los artífices, junto con Ciganda, del triunfo que logró el Athletic ante el Logroñés por 2-0.

Tras una sosa primera parte en la que, pese a todo, sirvió en bandeja un balón de gol a Ciganda que este mandó a las nubes, Julen Guerrero catapultó en la reanudación a su equipo hacia la victoria.

Con empate a cero en el marcador, Guerrero estuvo a punto de marcar de un soberbio derechazo desde fuera del área, pero Lopetegui, en una gran intervención, desvió a córner. Minutos después disparó desde una posición similar con la derecha y el balón salió rozando la cepa del poste derecho.

No conforme con lo que había realizado, en el minuto



Guerrero, en plena forma.

67 dio el pase del primer gol a Ziganda, y en los últimos instantes del partido remató espléndidamente de cabeza un pase de Valverde que Lopetegui despejó de nuevo a córner.

Según los médicos del club, la lesión no es de gran importancia

Zamorano sufre un esguince de rodilla y es duda para el domingo

MADRID (Efe).- El delantero chileno del Real Madrid Iván Zamorano sufre un esguince en el ligamento lateral interno de la rodilla izquierda que, no obstante, no le descarta para jugar ante la Real Sociedad.

La ausencia de líquido en la rodilla aumenta las posibilidades de que el máximo goleador del Real Madrid juegue el domingo, tras el examen médico a que fue sometido ayer Zamorano, que ya ha comenzado la recuperación con fisioterapia.

"Todas las lesiones de rodilla son importantes, pero afortunadamente no ha afectado al menisco y habrá esperar a ver cómo evoluciona. Tengo seis días por delante y aunque lo mejor sería no precipitar la reaparición, hay que forzar en estos tres partidos", afirmó el delantero chileno.

Zamorano manifestó que en un principio estuvo preocupado por la importancia que podría tener la lesión, que se produjo al recibir un golpe en el pie de apoyo.

"Los médicos me han dado moral, porque la lesión llega en un mal momento, ya que el equipo necesita que todos estemos al ciento por ciento. Aún así si tengo que jugar con molestias lo voy a hacer", agregó.

El liderato, importante

El delantero chileno afirmó que para el Real Madrid es importante alcanzar el liderato,

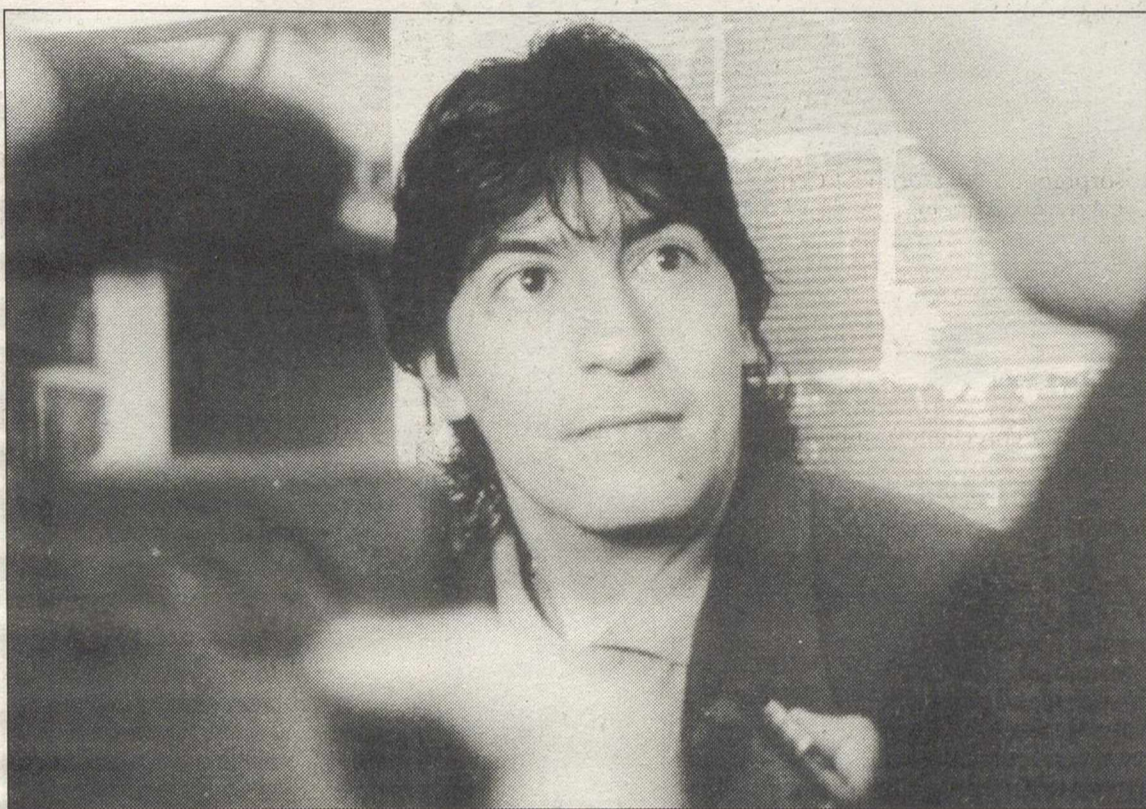

Zamorano, lesionado en una rodilla.

"algo que venía buscando desde hacía tiempo", y que la clave de ello ha estado en la confianza del técnico en los jugadores y en la máxima entrega de todos los jugadores en cada partido.

Sin embargo, destacó que aún queda por hacer lo más importante para proclamarse campeones. "Nos queda lo más difícil y debemos mantener el mismo rendimiento. Aun así, ser líderes es importante, porque ahora la Liga depende de nosotros", dijo.

Zamorano consideró que el Real Madrid ha llegado al tramo final del campeonato en mejor momento de forma que el año pasado. "La temporada anterior yo no estaba, pero me parece que el equipo está moral y físicamente mejor. Hemos alcanzado algo que veníamos buscando y lo tenemos que retener", declaró.

La misma lesión de Zamorano, aunque más leve, sufre el defensa Miguel Porlán "Chendo", mientras que Emilio Butragueño tiene un esguin-

ce en un tobillo, que tampoco le descarta para el próximo partido.

La actuación del jugador del Real Madrid en los últimos partidos ha sido decisiva para el rendimiento goleador del Real Madrid, y en este sentido la ausencia del chileno podría suponer la pérdida del activo realizador más importante del equipo blanco, precisamente en un momento crucial, habiendo alcanzado el liderato después de muchas jornadas a la sombra del Barcelona.

El Zaragoza rescinde el contrato de Víctor Muñoz

ZARAGOZA.- El Real Zaragoza S.A.D. rescindió ayer unilateralmente el contrato del director deportivo, Víctor Muñoz, por ser "demasiado elevado", a juicio de los rectores de la sociedad aragonesa.

Víctor Muñoz Manrique, ex-jugador del Zaragoza, Barcelona y Sampdoria llegó al equipo aragonés de la mano de José Angel Zalba la temporada 1990-91 como jugador, para ayudar al equipo a evitar el descenso de categoría.

Tras esa temporada se retiró de los terrenos de juego y se marchó a Estados Unidos, para estudiar las estructuras deportivas de aquel país y pasó a principios de esta temporada a desempeñar el cargo de director deportivo, en el que ha estado nueve meses en el club aragonés.

Según declaró el presidente del Zaragoza, Alfonso Solans, con la rescisión del contrato de Víctor Muñoz el club aragonés se ahorraría diez millones de pesetas en las dos próximas temporadas, aún con indemnización.

Valdano acusa a Bilardo de tener miedo a debatir

BUENOS AIRES.- El argentino Jorge Valdano, técnico del Tenerife, afirmó que su colega y compatriota Carlos Bilardo, quien dirige al Sevilla, "tiene miedo a debatir, sólo definiendo números, y no ideas".

Bilardo "sabe elegir a los enemigos, es muy vivo para eso", dijo Valdano en declaraciones que publica hoy lunes el diario "Clarín" de Buenos Aires.

El entrenador del Tenerife se lamentó de que su polémica con Bilardo pueda servir para "desprestigiar" a todos los que están en el mundo del fútbol.

"En el último Mundial, Bilardo magnificó el enfrentamiento con los italianos para sacar a la gente a la calle. Para eso es muy bueno, sabe explotar el orgullo", comentó.

Jorge Valdano se preguntó "qué parámetros usa" Bilardo para descalificar a otros entrenadores argentinos, como César Menotti.

En este sentido, destacó que



Valdano contra Bilardo.

una encuesta "amplísima, democrática y contundente" realizada en Buenos Aires señaló a Menotti como el mejor técnico de la historia argentina "y Bilardo terminó sexto, cómodo".

Luis García compagina el Atlético con la selección mejicana

MADRID (Efe).- Luis García, delantero del Atlético de Madrid, que fue convocado por Miguel Mejía Barón, seleccionador mexicano de fútbol, para disputar la Copa de América, declaró que tratará de compaginar los partidos de su selección con los de su equipo.

"Para cualquier jugador es muy importante defender la camiseta de su país, pero también es importante el Atlético porque es el equipo que me paga y se está jugando mucho. Viajaré las veces que haga falta para compaginar todos los partidos", dijo García.

La Copa de América comienza el próximo 15 de junio, mientras que la liga española termina el 20 del mismo mes.

"Ahora estoy muy ocupado con el Atlético de Madrid porque nos jugamos mucho en los tres partidos que quedan para que termine la liga, pero insisto en que mi intención es compaginar todos los partidos y estar con la selección y con

mi club", declaró.

El delantero añadió que no se ha hablado con los directivos del Atlético y que estos se tendrán que poner de acuerdo con los de la Federación Mexicana para los plazos de la cesión, aunque señaló que el entendimiento "va a ser difícil".

Aspiraciones

Sobre las aspiraciones de su selección en la Copa de América manifestó que "son las de ganarla", aunque reconoció que hay otras selecciones más fuertes que México y que, en principio, parten como favoritas.

Luis García dijo que comprende que el público que vio el partido ante la Real Sociedad de San Sebastián haya silbado a los jugadores del Atlético. "Hicimos el peor partido de la temporada y es normal que se hayan enfadado. Tienen derecho a criticarnos cuando lo hacemos mal sobre el terreno de juego", aseguró.

El Feyenoord, nuevo campeón de liga en Holanda

LA HAYA.- El Feyenoord de Rotterdam se proclamó ayer, lunes, campeón del campeonato holandés de fútbol, al ganar por goleada en el campo del Groningen (0-5), con lo que consigue su décimotercer título de Liga y el primero desde 1984.

El PSV, que durante varias semanas ha encabezado la clasificación, quedó en segundo lugar al lograr sólo un empate, en su estadio, ante el Volendam (2-2), aunque el título estuvo abierto hasta el último momento de la jornada de ayer.

A falta de los dos encuentros que se jugarán hoy, la Liga ha quedado sentenciada, de manera que el Fortuna Sittard, el Den Bosch y el Dordrecht descenderán a Segunda división.

Con la victoria de esta temporada, el Feyenoord de Rotterdam iguala con el PSV, ambos con trece títulos ligeros.

Según el estadounidense, "Bruguera estará fresco porque ha perdido pocos juegos"

Bruguera-Sampras en los cuartos de Roland Garros

PARIS (Efe).- Pete Sampras, el hombre con mejor saque y vuela del momento, y el español Sergio Bruguera, al que el estadounidense bautizó en Dusseldorf (Alemania) como "el hombre de tierra", quedaron emparejados para disputar uno de los cuartos de final de Roland Garros.

Sampras, uno del mundo, accedió a los cuartos de final tras vencer a su compatriota Malivai Washington, 18 del mundo, por 6-3, 7-6 (8-6) y 6-1.

Sergio Bruguera, décimo favorito, alcanzó lo que su compatriota Carlos Costa acarició con la punta de los dedos el domingo ante el holandés Richard Krajicek y se convirtió en el primer español que logra entrar en los cuartos de final de Roland Garros desde que Emilio Sánchez Vicario lo hiciera, en 1988, un año antes de que su hermana Arantxa se alzara con el título.

Bruguera, que sigue sin ceder un set en este torneo, se impuso al brasileño de origen argentino Fernando Meligeni, 167 del mundo y de 22 años, que venía de la fase de clasificación, por 6-3, 6-1 y 7-5.

Sampras sentenció su duelo con Washington en dos horas y 18 minutos. Ganó 66 puntos con su servicio, hizo 10 saques directos y no cedió ni un sólo punto de ruptura. Esas fueron las claves de su victoria, conseguida a la cuarta bola de partido, pues Washington anuló tres en el sexto juego del último parcial.

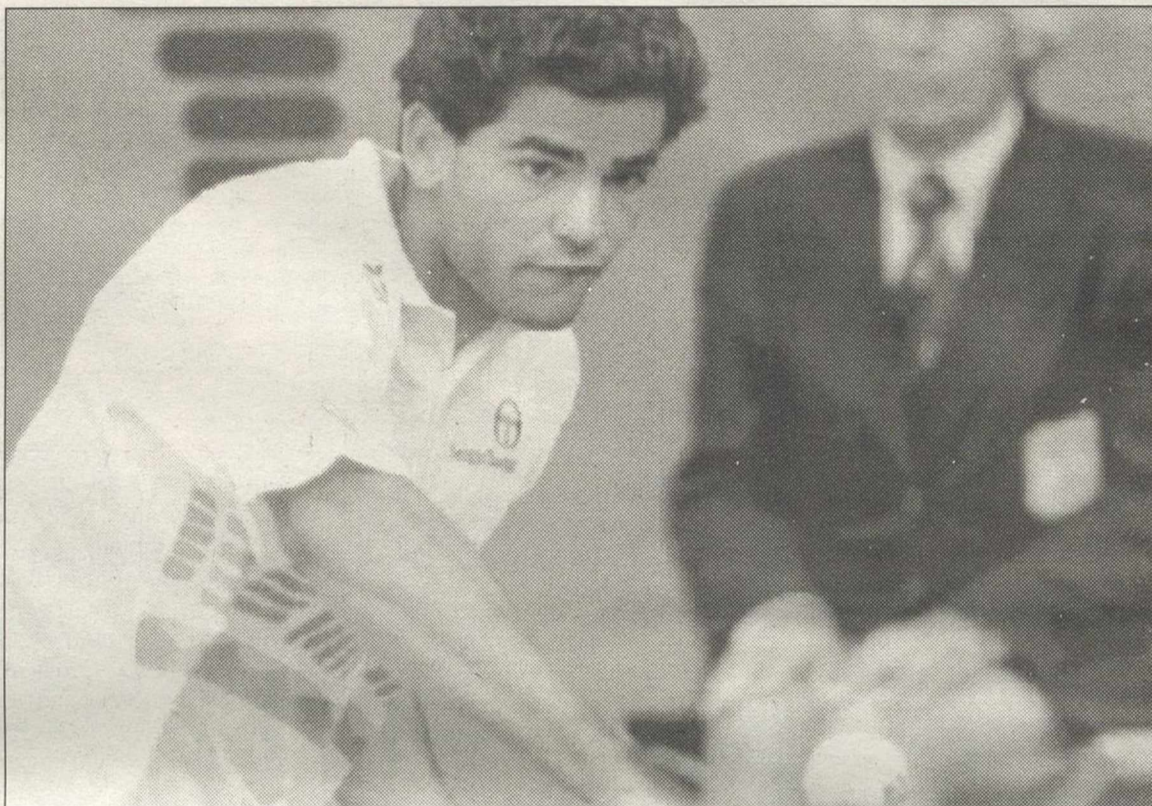

Peter Sampras, en los cuartos de final de Roland Garros.

El número uno del mundo recordó, no obstante, que Bruguera le venció la pasada semana en Dusseldorf. "Ha perdido muy pocos juegos, así que estará fresco. Es una situación que conozco. Sé que el se situará en el fondo y que desde allí golpeará con fuerza de derecha. Tiene un más que decente primer servicio", añadió.

Sampras, no obstante, se mostró cauto: "Será un partido en el que tendré que jugar mi mejor tenis, pues él tiene mucha confianza".

► **El español: "Creo que tengo posibilidades de ganarle"**

El español Sergi Bruguera afirmó ayer en torno a su enfrentamiento con Sampras en los cuartos de final de Roland Garros que sería muy difícil, porque "él es el número uno del mundo y eso quiere decir que juega bien en todas las pistas", añadió. "Pero yo estoy en buena forma y creo que tengo posibilidades", dijo Bruguera.



Induráin, muy tranquilo.

Induráin: "No es malo que me vigilen, pero esta semana será un trámite"

MONTELIBERTTI. Miguel Induráin, gran protagonista de la temporada '92, al ganar el Tour de Francia por segunda vez consecutiva, entre otras muchas carreras, y ser el primer español en ganar el Giro, se muestra bastante confiado para revalidar su victoria en la carrera italiana.

Para el líder del Banesto lo sucedido en la primera semana de carrera no deja de ser un trámite al no producirse diferencias entre los que luchan por la general. "No ha sido una semana fácil por los traslados y el calor, pero reconozco que a las etapas les han sobrado muchos kilómetros y que los corredores que luchan por la general han hecho sólo lo justo por estar ahí".

Miguel Induráin, a pesar de que apenas se han producido descartes entre los favoritos -únicamente Lemond, que estaba prácticamente anunciado desde la salida ya que como en otras ocasiones viene a hacer kilómetros entrenando es malo que sus más directos rivales le vigilen.

"Es un Giro un tanto atípico por las muchas neutralizaciones habidas en la primera semana y luego por la concentración de la montaña en la última. Puedo pasar de todo, pero creo que mis rivales para el podio final son pocos, máximo cuatro, Bugno, Chiappucci, Chioccioli y quizás Fondriest", apostilló.

El ciclista del equipo bancario comentó que pocas conclusiones puede sacar de lo ocurrido en las ocho etapas disputadas y quizás la más importante es que tanto Bugno como Chiappucci han estado muy pendientes de su rueda.

"Hemos hecho todas las jornadas prácticamente juntos, por lo que creo que estamos en un nivel de forma muy similar. Habrá que esperar a ver lo que sucede en las próximas jornadas, pues el tórrido calor de las etapas sicilianas va a pasar factura a más de uno. Afortunadamente a mí no me afecta tanto como a otros y tengo mucha facilidad para recuperar", aseveró Induráin.

Carlos Sainz, tercero en el Rally Acrópolis a falta de una etapa

Sergio ALVAREZ

DELFO (Efe).- El español Carlos Sainz ocupa la tercera posición en el Rally Acrópolis tras una segunda etapa de ataque a fondo, aunque una avería y posterior penalización le impiden afrontar la jornada final en mejor situación, sobre todo por el abandono de los finlandeses Ari Vatanen y Juha Kankkunen y el británico Colin McRae y los problemas mecánicos del francés Francois Delecour.

Las referidas retiradas de los dos pilotos de Subaru -Vatanen y McRae- y del único superviviente del equipo Toyota -Kankkunen- han permitido al Ford Escort RS Cosworth reivindicar la hegemonía evidenciada en los primeros rallies del campeonato '93, y Biasion se ha situado en el liderato a falta de la etapa final.

Carlos Sainz, que empezó la jornada de hoy desde el sexto puesto, a dos minutos exactos de Ari Vatanen, desató un ataque al límite contra todos sus rivales desde la salida en Delfos y poco a poco fue limando diferencias.

El temprano abandono de McRae, que arrancó una rueda y destrozó la suspensión delantera, le permitió alcanzar la quinta posición en los primeros compases de la jornada, y no muchos tramos después se situó en la cuarta después de rebasar a Kankkunen, que ya empezaba a sufrir los problemas de motor que ayer obligaron a Didier Auriol a dejar la carrera.

El Toyota Celica Turbo 4WD de Juha Kankkunen, que en el Safari había dado muestras de su resistencia, se negó a continuara falta de pocos tramos para el final, mientras que















Sainz, tercero en Grecia.

una salida de pista con vuelco de Vatanen facilitaba la ascensión de Carlos Sainz hasta la tercera posición.

La desventaja con el líder es de tres minutos

Cuando parecía que, contra todo pronóstico, Carlos Sainz, autor de cinco mejores tiempos, podía empezar la última etapa desde la segunda plaza después del vuelco que había dado la carrera, la rotura de un semieje le hizo perder mucho tiempo en el tramo y en la posterior asistencia. Fue penalizado con un minuto y medio que le descalza hasta la tercera posición. El piloto español afrontará la última jornada con 3:02 de desventaja con respecto a Biasion.

Horóscopo

| | |
|--|--|
| <p>ARIES</p>  <p>SALUD.- Ligera neuralgia. TRABAJO.- El horizonte económico se despejará totalmente. AMOR.- No sea tan apasionado.</p> | <p>LIBRA</p>  <p>SALUD.- Molestias de estómago. TRABAJO.- No sea tan suspicaz y no vea fantasmas por todas partes. AMOR.- No coqueteo de ese modo si no quiere que le consideren casquivano.</p> |
| <p>TAURO</p>  <p>SALUD.- Excelente. TRABAJO.- Le cundirá hoy como hacía tiempo que no le cundía. AMOR.- No sea tan soberbio y pida perdón.</p> | <p>ESCORPION</p>  <p>SALUD.- Muy buena. TRABAJO.- A veces parece usted un señor feudal con el látigo preparado. AMOR.- Encuentro interesante.</p> |
| <p>GEMINIS</p>  <p>SALUD.- Muy buena. TRABAJO.- No permita que sus asuntos sentimentales interfieran con él. AMOR.- La situación no es tan desesperada como piensa; procure olvidar.</p> | <p>SAGITARIO</p>  <p>SALUD.- Buena. TRABAJO.- Normalidad en el terreno profesional. AMOR.- Olvide el pasado y no se torture de ese modo.</p> |
| <p>CANCER</p>  <p>SALUD.- Evite las corrientes. TRABAJO.- No sea tan hermético o la gente desconfiará de usted. AMOR.- Cita agradable.</p> | <p>CAPRICORNIO</p>  <p>SALUD.- Excelente. TRABAJO.- Las circunstancias le serán favorables para desarrollar sus planes. AMOR.- Sucumbirá al atractivo de esa persona que acaba de conocer</p> |
| <p>LEO</p>  <p>SALUD.- Excelente. TRABAJO.- Siga por ese camino y la competencia no tendrá nada que hacer. AMOR.- Pequeño contratiempo.</p> | <p>ACUARIO</p>  <p>SALUD.- Pasable. TRABAJO.- Si no pone más interés en su trabajo serán inútiles sus esfuerzos. AMOR.- Jornada poco propicia para los asuntos del corazón.</p> |
| <p>VIRGO</p>  <p>SALUD.- Buena. TRABAJO.- Opere con lógica y no se deje llevar por presentimientos. AMOR.- Horas agradables junto a la persona que ama.</p> | <p>PISCIS</p>  <p>SALUD.- Excelente. TRABAJO.- Sea realista y reconozca que las cosas han cambiado; dé un nuevo enfoque a sus negocios. AMOR.- Evite las discusiones.</p> |

LOS NIÑOS NACIDOS HOY.- Serán abiertos, simpáticos y muy campechanos. Su don de gentes les abrirá todas las puertas.

Crucigrama

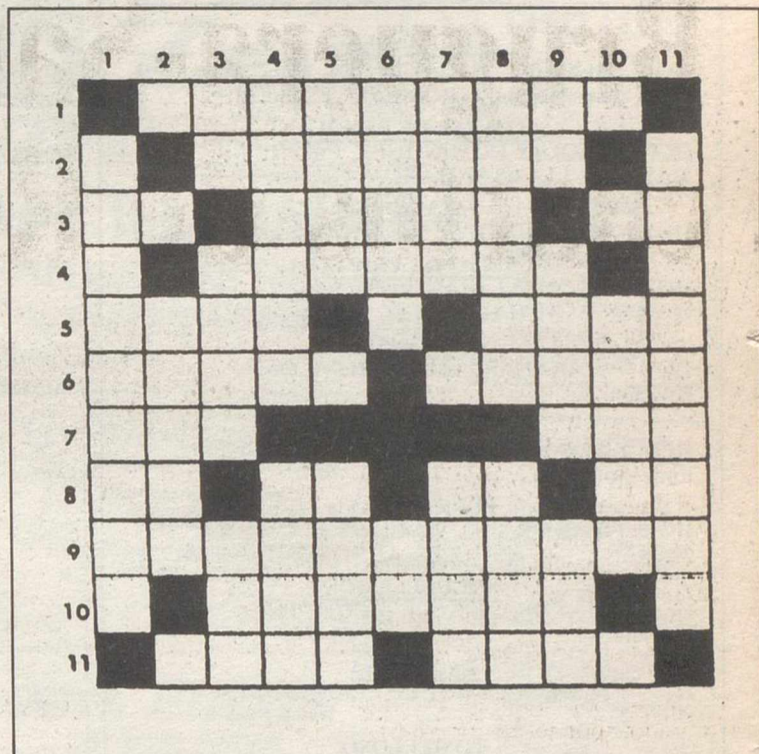

HORIZONTALES: 1: Al revés, cercárale. 2: Dicho o conjunto de palabras de sentido encubierto para que sea dificultosa su interpretación (Pl). 3: Preposición. Especie de sera. Nota musical. 4: metaloide que se extrae de la sílice. 5: Substancia que constituye la mayor parte de la materia orgánica contenida en la orina. Parte delantera de la nave. 6: Paliza. Rebelión. 7: Al revés, adverbio de modo. Composición poética. 8: Consonante repetida. Pronombre personal. Adjetivo posesivo. Consonantes. 9: Mal olor. 10: Nombre de varón. 11: Playa que sirve de desembarcadero. Al revés, uno dos o más metales fundiéndolos.

VERTICALES: 1: Al revés, capacidad y disposición para el buen ejercicio de una profesión (Pl). 2: Tuesta. 3: Pronombre personal. Río francés. Enté. 4: Anhelad. Distinta, diferente. 5: Rail. Destino. 6: Acido. Pronombre personal. 7: Al revés, toma alimento. Cerebro. 8: Al revés, dad vuestra opinión. Extienda una materia pingüe. 9: Pronombre personal. Salida del Sol u otro astro por el horizonte. Repollo. 10: Al revés, piel-roja. 11: Cortaran en rebanadas.

SOLUCION AL CRUCIGRAMA ANTERIOR: HORIZONTALES: 1: Aleatorio. 2: Enteros. 3: Er. Vejad. Ca. 4: Pavesas. 5: Unos. Romo. 6: Sisen. Satán. 7: adO. Ata. 8: Ra. As. OO. oD. 9: Alejandrino. 10: Solares. 11: Mosa. Esas.

VERTICALES: 1: Rehusaran. 2: Nidal. 3: Le. Poso. Eso. 4: Envase. Ajos. 5: ateV. Sala. 6: Tejes. Na. 7: Oras. Odre. 8: Rodara. Ores. 9: iS. Sota. íSa. 10: Matón. 11: Razonados.

Horario de misas

| Días laborables | Domingos y festivos |
|--|--|
| <p>Mañanas</p> <p>07:45.- Hospital Alarcos</p> <p>08:00.- Catedral - Siervas de María - Coreysa</p> <p>08:30.- Catedral - San Pedro - Carmelitas - Adoratrices</p> <p>09:00.- Catedral - Asilo Ancianos - Colegio San José</p> <p>10:00.- Ciudad de Matrimonios</p> <p>10:30.- Catedral</p> <p>11:00.- Santo Tomás de Villanueva</p> <p>11:30.- Santa María del Prado</p> <p>12:00.- San Pedro (excepto julio - agosto septiembre) - San Pablo</p> <p>12:30.- Santiago - San Ignacio</p> <p>Tardes</p> <p>06:30.- Hospital Alarcos - Cementerio</p> <p>07:00.- MM. Concepcionistas</p> <p>07:30.- Santiago - Dominicas</p> <p>08:00.- El Pilar - San Juan de Avila - San Pablo - Los Angeles - San Ignacio - Picón</p> <p>08:30.- Sta. María del Prado - San Pedro - Sto. Tomás de Villanueva</p> <p>09:00.- Catedral</p> <p>Tardes de sábado y víspera de fiestas</p> <p>06:30.- Hospital Alarcos - Cementerio</p> <p>07:00.- MM. Concepcionistas</p> <p>07:30.- San Pedro - Santiago - Dominicas - Valverde</p> <p>08:00.- El Pilar - San Juan de Avila - San Pablo - Los Angeles - San Ignacio - Las Casas - Picón - Poblete</p> <p>08:30.- Sta. María del Prado - San Pedro - Santiago - Sto. Tomás</p> <p>09:00.- Catedral</p> | <p>Mañanas</p> <p>08:00.- Catedral - San Pedro</p> <p>08:30.- Carmelitas - Siervas de María</p> <p>09:00.- Catedral - Santiago - Los Angeles - San Ignacio - Dominicas - Asilo Ancianos - Adoratrices</p> <p>09:30.- Sta. María del Prado - San Juan de Avila - San Pablo</p> <p>10:00.- San Pedro - Sto. Tomás de Villanueva - Larache - MM. Concepcionistas</p> <p>10:30.- Catedral - Sta. María de Prado - El Pilar - Coreysa</p> <p>11:00.- San Pedro (excepto julio - agosto septiembre) - Santiago (excepto julio agosto - septiembre) - Santo Tomás - San Juan de Avila</p> <p>11:30.- Sta. María del Prado - San Pablo - Hospital Alarcos</p> <p>12:00.- Catedral - San Pedro - Sto. Tomás de Villanueva - Los Angeles - San Ignacio - Colegio San José - Ciudad de Matrimonios - Picón - Poblete - Valverde</p> <p>12:30.- Sta. María del Prado - San Juan de Avila - San Pablo - Las Casas</p> <p>13:00.- San Pedro - Santiago - Sto. Tomás de Villanueva</p> <p>13:30.- San Pablo (excepto julio - agosto)</p> <p>Tardes</p> <p>06:30.- Hospital Alarcos</p> <p>07:00.- San Pablo</p> <p>07:30.- Santiago</p> <p>08:00.- San Ignacio</p> <p>08:30.- Sta. María del Prado - San Pedro - Sto. Tomás de Villanueva</p> <p>09:00.- Catedral</p> |

Cines

CIUDAD REAL
CINE CASTILLO
Hoy, a partir de las 6, sesión continua. Pases: 6, 8,25 y 10,45 "UN DIA DE FURIA"

PUERTOLLANO
MULTICINES ORTEGA
SALA 1: Pases: 6, 8 y 10
"PASAJERO 57"; SALA 2: Pases: 5,30, 8 y 10,30
"HERIDA"; SALA 3: Pases: 5,30, 8 y 10,30 "SU DISTINGUIDA SEÑORIA"

El tiempo

Presión: 707,3 mm.
Estado del cielo: nuboso.
Dirección y velocidad del viento: suroeste 7 kms/h.
Máxima: 29,4 grados.
Mínima: 10,4 grados.
Polen de gramíneas: 72 granos por m3 de aire.
Polen de olivo: 40 granos por m3 de aire.

Guía cultural

CIUDAD REAL

MUSEO PROVINCIAL: óleos de Carmen Alvarez hasta el 30 de mayo, de martes a sábado de diez a dos de la tarde y de cinco a ocho de la noche. Los domingos de diez a dos de la tarde.

MUSEO MUNICIPAL LOPEZ VILLASEÑOR: grabados de Oswaldo Guayasamín, hasta el día 13 de junio, de martes a sábados de diez a dos por las mañana y de cinco a ocho por las tardes.

MUSEO ELISA CENDRERO: pinturas de Zev Robinson, hasta el 5 de junio, de diez a dos de la tarde y de cinco a ocho de la noche, de martes a sábados.

SALA DE EXPOSICIONES DE LA CAMARA DE COMERCIO: pinturas de Elena Gago Pascual, hasta el 29 de mayo, en horario habitual.

GALERIA DE ARTE CAJA MADRID: óleos de Fuentesmur, hasta el 29 de mayo. La muestra se podrá visitar de lunes a sábado de seis a nueve de la noche.

SALON CARLOS VAZQUEZ DEL CONSERVATORIO: exposición de Jorge Herranz, hasta el 3 de junio.

Farmacias

CIUDAD REAL

HOY: GENARO CALATAYUD. Plaza Mayor, 22. MAÑANA: MANUEL ROMERO. Toledo, 21.

ALCAZAR DE SAN JUAN

HOY: JOAQUIN DOMINGUEZ. Castelar, 10. MAÑANA: LUCIO SAHAGUN. Castelar, 77.

ALMADEN

HOY Y MAÑANA: JOSE R. SAINZ. Plaza Constitución.

CAMPO DE CRIPTANA

HOY: ANTONIO L. CASERO. Virgen, 4. MAÑANA: GUIJARRO C.B. Alvarez de Castro, 34.

DAIMIEL

HOY Y MAÑANA: RAMON VILLALON. Estación, 7.

MANZANARES

HOY Y MAÑANA: SEBASTIAN RODRIGUEZ. Empedrada, 28.

PUERTOLLANO

HOY: PILAR PRADO. Via Crucis, 3. MAÑANA: M^a ANGELES ARROYO. Tomelloso, 33.

SOCUELLAMOS

HOY Y MAÑANA: ISABEL BARBA. Plaza Constitución.

LA SOLANA

HOY Y MAÑANA: MIGUEL FERNANDEZ. Feria, 2.

TOMELLOSO

HOY: M^a TERESA MENCHEN. Concordia, 42. MAÑANA: M^a ROSARIO VILLEGAS. Alférez Provisional, 5.

VALDEPEÑAS

HOY: GASPAR NARANJO. F. Morales, 1. MAÑANA: MARIANO GONZALEZ. Virgen, 32.

Horario de autobuses: salidas de Ciudad Real

Table with columns for destination and departure time. Destinations include AGUDO, ALBACETE, ALBALADEJO, ALMADEN, ALCAZAR DE SAN JUAN, ALDEA DEL REY-CALZADA, ALMAGRO, ARGAMASILLA DE CALATRAVA, AZUAGA, BARCELONA, CABEZA DEL BUEY, CHILLON, CORDOBA, DAIMIEL, EL CRISTO, FUENTE EL FRESNO, HERENCIA, HORCAJO, INFANTES, JAEN, LOS CORTIJOS, MADRID, MALAGON, NAVALPINO, PEDRO MUÑOZ, PIEDRABUENA, PORZUNA, POZOBLANCO, POZUELO-ALDEA, DEL REY-CALZADA, POZUELO-VALENZUELA-GRANATULA-CALZADA, POZUELO-VALENZUELA-GRANATULA-VISO DEL MARQUES-ALMURADIEL, PUERTOLLANO, PUERTOLLANO-VALDEPEÑAS, SOCUELLAMOS, SACERUELA, TOLEDO, TOMELLOSO, TORRENUOVA, VALENCIA, VILLARTA, VILLARRUBIA, VALDEPEÑAS.

Horario de trenes

Trenes AVE de Madrid a Ciudad Real - Puertollano - Sevilla

Table with columns for station (MADRID, CIUDAD REAL, PUERTOLLANO, CORDOBA, SEVILLA) and departure times for VALLE DIARIO, LANZADERA DIARIO, LANZADERA DIARIO, LLANO DIARIO, LANZADERA DIARIO, LANZADERA DIARIO, LLANO DIARIO, LANZADERA SABADOS NO, LANZADERA DIARIO, LLANO DIARIO, LANZADERA DIARIO.

Trenes AVE de Sevilla a Puertollano - Ciudad Real - Madrid

Table with columns for station (SEVILLA, CORDOBA, PUERTOLLANO, CIUDAD REAL, MADRID) and departure times for VALLE DIARIO, LANZADERA DOMINGOS NO, LANZADERA DIARIO, LLANO DIARIO, LANZADERA DIARIO, LANZADERA DIARIO, LLANO DIARIO, LANZADERA SOLO DOMINGOS, LANZADERA DIARIO, LLANO DIARIO.

Trenes TALGO y larga distancia dirección Andalucía (Vía AVE)

Table with columns for station (BARCELONA, MADRID, CIUDAD REAL, PUERTOLLANO, CORDOBA, MALAGA, SEVILLA) and departure times for TALGO VALLE, TALGO LLANO, TALGO TRIANA, TALGO CAMAS (1), TALGO CAMAS (2).

Trenes TALGO y larga distancia dirección Madrid (Vía AVE)

Table with columns for station (SEVILLA, MALAGA, CORDOBA, PUERTOLLANO, CIUDAD REAL, MADRID, BARCELONA) and departure times for TALGO VALLE, TALGO LLANO, TALGO TRIANA, TALGO CAMAS (1), TALGO CAMAS (2).

(*) VIAJAN EN UNIDAD DESDE BARCELONA A CORDOBA

(*) DESDE CORDOBA VIAJAN EN UNIDAD HASTA BARCELONA

Teléfonos de urgencia

Table listing emergency services and phone numbers: Protección Civil (006), Bomberos (006), Cruz Roja Española, Policía, Guardia Civil, Parada de Taxis, Policía Municipal, Seguridad Social.

Trenes regionales y larga distancia por vía convencional (destino Ciudad Real - Badajoz)

Table with columns for ORIGIN (MADRID-ATOCHA, ALCAZAR DE SAN JUAN, CINCO CASAS, MANZANARES, DAIMIEL, ALMAGRO, CIUDAD REAL, PUERTOLLANO, BADAJOZ) and departure times for ALBACETE, BARCELONA, CHAMARTIN, ALICANTE.

Trenes regionales y larga distancia por vía convencional (origen Badajoz y Ciudad Real)

Table with columns for BADAJOZ, PUERTOLLANO, CIUDAD REAL, ALMAGRO, DAIMIEL, MANZANARES, CINCO CASAS, ALCAZAR DE SAN JUAN, MADRID ATOCHA, DESTINO, DIAS DE CIRCULACION.

SE OFRECE
VIGILANTE JURADO CON TITULO
Para este cargo. También para cotos de caza o pesca, chófer particular, cobrador de facturas o similares.
Teléfono: 86 05 48

¡NO TIRE EL AGUA DE SU PISCINA!
Nosotros se la recuperamos. Llámenos y le informaremos.
PISCINA LA MANCHA
C/ Palomares, 3. Tlf. 21 17 31
TODO PARA SU PISCINA

CAFE-BAR
ZEUS
C/ Jara, 8 - C. REAL
Tlf. 21 24 18

VENDO
PISO LUJO
Avda. Alfonso El Sabio. Calefacción y agua caliente central. 173 metros cuadrados. Tlf: 21 22 37

CAFE - BAR
LA UNION
c/ Avenida de la Mancha, 7
Teléfono 25 20 15
CIUDAD REAL

Agrupación Profesional de Albañiles de La Solana, S.A.
MATERIALES DE CONSTRUCCION Y SANEAMIENTOS
REALIZACION DE TODO TIPO DE OBRAS
Padre Mariana, 2 13240 LA SOLANA
Tels. 63 10 59 - 63 15 62 (C. Real)

CAFE BAR JAIME
ESPECIALIDAD EN TAPAS DE COCINA Y APERITIVOS VARIADOS
C/ TORRECILLA, 4 LA SOLANA

SE VENDE CHALET Crta. Porzuna. A 6 Km de Ciudad Real. 2.000 metros cuadrados. Tlfno: 22 77 39

MESON DON MENDO
C/ Aduana, nº 5
VARIEDAD DE APERITIVOS
PUERTOLLANO

EL GLOBO
DROGUERIA-PERFUMERIA
REGALOS
c/ Cuchillería, nº 2
Teléfono: 22 27 63
CIUDAD REAL

HAGA SU DECLARACION DE LA RENTA CON LA MAXIMA GARANTIA
SEGURIDAD Y RAPIDEZ
LE GESTIONAMOS LA DOCUMENTACION Y ENTREGA DE LA MISMA DONDE NOS INDIQUE
ASESORIA FISCAL
Plaza de la Provincia, 3-2º D Ciudad Real: Telf.: 21 40 47

NECESITO
Hombre joven, buena presencia, amabilidad en el trato, disponibilidad para viajar. Trabajo estable.
Tfno: 22 25 72

EL PATIO ANDALUZ
DISPONEMOS DE:
MENU DIARIO ECONOMICO • COMIDAS A LA CARTA
• RACIONES, BOCADILLOS, ETC.
• CELEBRACION DE BAUTIZOS • COMUNIONES, CUMPLEAÑOS, ...
Estamos en: AVDA. DE LA MANCHA, 5
Teléfono: 22 35 38 **CIUDAD REAL**

CHOCOLATERIA
MAYTE
Especialidad en chocolate, café y churros
c/ San Juan Bautista, Núm. 13
Tfno. 61 34 97
MANZANARES

BAR JUANEL
ESPECIALIDADES: LA CALIDAD Y EL PRECIO
C/ VELAZQUEZ, 16 LA SOLANA

SE NECESITA VENDEDOR
Con vehículo propio para Ciudad Real y provincia.
Interesados llamar al tlf: 967/36 46 14. Sr. Molina. (De 10 a 13 y de 16 a 19'30 horas)

BURGERS CHATO'S
ESPECIALIDAD EN:
* SANDWICHES VARIADOS * PERRITOS CALIENTES
* HAMBURGUESAS Y BOCADILLOS
C/ Pilas, 28 Telf: 63 33 37
LA SOLANA

FITAT, S.L.
DISTRIBUCION DE PRODUCTOS FITOSANITARIOS Y SEMILLAS.
RONDA DE LA MATA, 9
Tfno: 22 90 86 - 25 01 77
CIUDAD REAL

LIDUGAS
EMPRESA INSTALADORA DE GAS
GAS CANALIZADO BUTANO-PROPANO
Mantenimiento de Instalaciones
Proyectos y Asesoramiento Técnico
GAS NATURAL
CALEFACCION A GAS
Lope de Vega, 6 - Comercial
Teléfono 43 29 95 - Fax 43 29 95
PUERTOLLANO (C. Real)

ALQUILO PISO
Amueblado, 2 dormitorios, muy céntrico. 55.000 Pts.
Tlfno: 22 34 70

bar ESPINAR
PLAZA AZAFRANAL, Nº 2
Tlfno: 63 67 62
MEMBRILLA

LOS BOLLITOS
Chocolatería-pastelería
Especialidad en tartas
C/ del Galán, 5 - Tel: 63 68 71
MEMBRILLA (C. Real)

BAR MATEOS
CAFETERIA-CHURRERIA
(Frente al Mercado)
-Cerveza "Mahou"
-Especialidad en Tapas de Cocina
C Carrera, 119 - Tfno. 63 11 41 LA SOLANA (C. Real)

OCASION
Vendo en Alicante piso de 110 m², como nuevo y por sólo 6.300.000. Llamar a partir de las 3 de la tarde. Tef. 25 35 33

BAR BOLICHE
TU AMBIENTE JOVEN, CON BUENAS TAPAS
VALDELOMAR, 3 TLFNO: 63 64 05 MEMBRILLA

SEGUROS
M A P F R E
DOLORES JIMENEZ NUÑEZ-CACHO
Tfno: 63 66 21 **MEMBRILLA**

JOYERIA - RELOJERIA
TORRES
C/ CARRERA, 78 **LA SOLANA**

VENDO
CACHORROS DE SAMOYEDO. ALTA CALIDAD. BAJO PRECIO.
Tfno: 21 13 94 (mediodía y noches)

ROGESA
ROMERO GESTION, S.A.
SEGUROS GENERALES
ASESORIA
AVDA. DE LA CONSTITUCION, 23
TELF. Y FAX. 63 73 11 - 13230 MEMBRILLA

Cafetería OASIS
PLATOS COMBINADOS
Avda. Olímpica, 1 **MEMBRILLA (Ciudad Real)**

AGUA
PARA CONSEGUIRLA EN CANTIDAD, EL SONDEO ES LO MAS EFICAZ
Le garantiza, que si no hay agua, no cobra
GARCIOSA, S.L. C/ Borja, 10. Telf.: 25 16 48 CIUDAD REAL

POR AUSENTARME VENDO CHALET
EN LA CARRETERA DE CALZADA, 3-A, a 5 minutos del centro de Ciudad Real; 2.000 m² aproxm. 6 habitaciones, 2 cuartos de baño, cocina amueblada, cocina campera, calefacción, luz, teléfono, agua potable, piscina, cochera, almacén y pozo con maquinaria para llenar piscina. Precio ocasión. Tifs: 2314 86-31 18 81

BAR LA BARRACA
CARACOLES Y MIGAS
Dr. Muñoz Ubeda, 4
MANZANARES

PIZZERIA
Sondola
PIZZAS DE ENCARGO. Teléfono 63 45 17
Feria, 16 - LA SOLANA

CAFE BAR MERE
Empedrada, 26
Tef: 61 25 99
MANZANARES

SE VENDE NAVE DE 400 M²
Acondicionada en C/ Real, 48. Carrión de Calatrava
Tef. 22 39 74

Anuncios por palabras

- **BMW** vendo 323 i. Muchos extras. Buen precio. Tlfno: 21 40 22
- **SE HACEN** portes a toda España. Tel. 80 22 57
- **SE VENDE** piso, 3 dormitorios, salón comedor, cocina, cuarto de baño completo y trastero. Tfno. 62 02 03
- **CONDUCTOR CAMION**, carnet 1ª especial. Con experiencia. Busca trabajo. Teléfono: 22 17 98
- **OFRECEMOS** trabajo fácil, domicilio, confección juguetes fieltro. Óptima ganancia. Enviar dirección en letra de imprenta: Cidue Internacional, Vía Acqui 6325100 Brescia, Italia
- **COMPARTO** piso con chicas. Calefacción, céntrico, habitación individual. Tel. 25 23 07 - 25 11 44
- **SE HACEN** cocinas seis fuegos, 2 hornos y freidora. Seminuevo y barato. Instalado. Tel. 80 21 55
- **SE ADMITE** una chica para pensión completa. Tlfno: 23 13 40
- **SE TRASPASA** bar en la zona centro de Ciudad Real. Tfn. 22 65 65
- **SE TRASPASA** bar completo en el Zoco Real. Razón. Tel. 21 58 37
- **FOTOGRAFO JUBILADO** vende estudio y laboratorio. Buen estado y precio económico. Tfno: (926) 36 08 51
- **SE PRECISA** 10 personas para el departamento comercial de una empresa privada. Grandes ingresos. tlfno: 953/79 10 50
- **PERITO MERCANTIL** con experiencia, se ofrece para llevar contabilidad. Tef. 21 10 89
- **SE ALQUILA** nave poligono Larache. 600 m². con oficina Tfnos: 25 55 22 21 35 46
- **SE ALQUILA** habitación para trabajadores, bien atendidos, sitio céntrico. Tlfno: 22 43 86
- **GRAN OCASION.** Piso venta Plaza Cervantes. Calefacción. Agua central. Tfn: 22 09 21
- **VENDO** Opel Calibra, 16 Val. Nuevo. Extras. Interesados. Tlfno. 80 11 20. De 16 h. en adelante
- **VENDO** terreno en Carretera Carrión de Calatrava a Torralba. Tel: 21 05 15
- **VENDO** piso en la c/ Lanza, 4-1º D, con/sin muebles. Calefacción. Teléf: 81 50 38
- **POR TRASLADO** se vende piso amueblado. Libertad, 24. 4 dormitorios, todo exterior, 9.500.000 pesetas. Teléfono. 25 35 53
- **SE HACEN** portes a toda España. Sr. Medina. Tlfno: 89 89 89
- **VENDO** solares en Miguelurra. Interesados llamar al Tlf: 22 79 39
- **SE NECESITA** señora para limpieza de fábrica. Alta Seguridad Social. Tef: 23 16 28 (5-8 tardes)
- **EMPRESA** limpiezas. Con ámbito en Castilla-La Mancha, necesita cristalero-abrillantador. Precio a convenir. Abstenerse no profesionales. Teléfono: 42 04 40
- **POR TRASPASO** urge duplex bien situado, a estrenar. 126 m², con tres dormitorios, terraza, parquet. Teléfonos. 86 03 47 y 86 07 15
- **OCASION** se vende Seat Panda-45. CR-5800-H. Tfno. 22 15 91
- **VENDO** o alquilo piso con o sin muebles, 4 dormitorios, 2 baños, plaza de garaje. Plaza San Francisco. Tlfno: 22 87 65
- **SE BUSCA** socio capitalista para empresa del sector "Gestión de cobros de morosos". Atenderá Sr. Gallego. Telf: (924) 23 60 87
- **VENDO CHALET** amueblado a 15 km de Ciudad Real, con piscina, pozo, jardín. Tef. 22 87 65
- **APARTAMENTO** y piso céntrico vendo por traslado a C/ Toledo. Tlfno: 25 56 48
- **OPORTUNIDAD** en Puertollano vendo piso, calle Bailén, 10. Teléfono: 42 49 42

5^a Avenida

PUERTOLLANO

BAR HNOS. MATIASParque Residencial Ronda, nº 16
CIUDAD REAL**CAFETERIA SANTA MARTA**C/ Caballeros, número 18
(Frente al Juzgado)
Teléfono. 25 27 91
CIUDAD REAL

SALONES - RESTAURANTE HOTEL**

CAMPO BLANCOBODAS - BANQUETES - REUNIONES
SALONES CLIMATIZADOS
CAPACIDAD 600 PERSONAS
Ctra. Nal. 430-Km- 256. Tel. 81 03 79-81 00 36
TORRALBA DE CALATRAVA (C. REAL)**BAR RESTAURANTE
EL GALEON**

Comidas Típicas Manchegas

C/ Juan Bautista
de la Concepción, 12
Teléfono: 54 26 49

ALCAZAR DE SAN JUAN

Vicente Lozano

revestimientos decorativos

C/ CALZADA. 25 Tel. 42 75 77 PUERTOLLANO
VENTA E INSTALACION
PARQUET DE MADERA-CORCHO Y SUELOS. P.V.C.**BAR EL CAZADOR**Especialidad en Conejo y Perdiz
en EscabecheCtra. Manzanares, 12
LA SOLANA**LA MAESTRANZA DEL JAMON
CUNA DEL ARTE DEL JAMON Y QUESO**C/ Ramírez de Arellano, nº 2
Teléfono: 23 11 13
CIUDAD REAL**CAFETERIA "MIRIAM"**C/ Pozo Concejo, nº 1
Teléfono: 25 49 81
CIUDAD REALTORTITAS CON NATA
CAFE IRLANDES
DESAYUNOS-MERIENDAS
Avda. 1º de Mayo, 1-Pasaje Tauro
PUERTOLLANO**RESTAURANTE-BAR
EL MELGO**COMIDA CASERA, RACION Y
TAPAS VARIADAS

C/ Mayor, 12 - Tlf: 63 72 43 - MEMBRILLA

Agustín Joyero

Agustín Sánchez Sánchez-Gil

Empedrada, 11
Tefnos: (926) 61 14 07-61 33 01
13200 MANZANARES (C. Real)**BAR SANTI**C/ Miguel Servet, 4
Tel. 41 02 70 PUERTOLLANO**BAR SANTI**

TU BAR AMIGO

Juan Antonio Hidalgo Alonso

AGENTE DE SEGUROS

Pº San Gregorio, 74 y 62 - 3º B
Telfs: Particular 43 29 07. Oficina 42 34 66
PUERTOLLANO (C. Real)**CAFETERIA JAZZ**Plaza Vía Crucis, nº 6
PUERTOLLANO**LA CASA DE LAS TAPAS
BAR EL ALCAZAR**Gran surtido en tapas variadas,
guitarras, perritos, pinchos
C/ Palma, nº 12 -CIUDAD REAL-

FABRICA: Polígono Industrial LARACHE P. 809

Teléfonos: 21 53 51-52
CIUDAD REAL (ESPAÑA)**BAR RESTAURANTE
CAPRI****CAPRI**Plaza del Pilar, 5. Tlf: 21 04 77
CIUDAD REAL**CAFE-BAR****ESTACION DE
AUTOBUSES**

DIRECCION: RAMON MEMBRILLA

**ESTACION DE SERVICIO
24 HORAS****NTRA. SRA. DEL ESPINO**
MEMBRILLA (CIUDAD REAL)**Cervecería Chaplin**Hidalgos, 5
CIUDAD REAL**MESON LOS MAYORALES**COMIDA CASERA Y GRAN VARIEDAD
EN RACIONES Y TAPAS DE COCINA**MENU DIARIO 800 PTAS.**
ALCAZAR DE SAN JUAN**COCEDERO MARISQUERIA
"EL POLIGONO"**(Frente al Hospital)
En el corazón de la Mancha nuestros mariscos
del día y ud. la mayor garantía.
Alcázar de San Juan C/ Juan Carlos I
Tlf: 54 10 13**BAR ESPI****ESPECIALIDAD EN
CALLOS Y COCHINILLO**

C/ Valdepeñas, nº 18 PUERTOLLANO

- PROFESIONALIDAD
- SERVICIO
- CALIDAD Y PRECIOS JUSTOS
Avda. 1º de Mayo, 2 Tlf. 43 00 18
PUERTOLLANO**BAR ROCINANTE**

Dirección: Filoso

ESPECIALIDAD EN CONEJO AL AJILLO
TAPAS VARIADASCtra. La Solana-Manzanares, s/n. Tlf: 63 64 95
MEMBRILLA (C. REAL)TU SALA DE
CONCIERTOS
Polígono Industrial
«LARACHE»
13005 CIUDAD
REAL**HOTEL CABAÑAS-RESTAURANTE**AMPLIOS SALONES
PARA BODASCARRETERA PUERTOLLANO-CIUDAD REAL, Nº 3
TELS. 42 06 50/42 06 54
PUERTOLLANO**MESON
ANTONIO**Menú casero
diario 650.- Pts.C/ Portillo
Barragán, 2
Tel: 22 84 50**BAR SAN REMO**
TAPAS VARIADASPlaza Cervantes, nº 3
Tlf: 21 45 31
CIUDAD REAL**BAR EL SURTIDOR**

DIRECCION: MATA

CTRA. DE LA SOLANA, 50
MEMBRILLA**CAFE-BAR
RESTAURANTE****CHIQI**J. RONCERO
QUINONES
ESPECIALIDAD
EN PESCADOS
Y MARISCOSAvda. Constitución, 3
Tfno. 63 68 67
13230 MEMBRILLA
(C.Real)**BAR ALMADEN**
Especialidad:
Guarrillo frito y
Carne de Venao
C/ Mata, nº 4 Tlf: 25 47 01
CIUDAD REAL**LIBRERIA-PAPELERIA**PAPELERIA TECNICA
ARTICULOS
DE REGALO**Capri**GRAN CAPITAN, 8
TLF. 43 10 77
PUERTOLLANO (C. Real)**CAFE-BAR****GIJON**APERITIVOS
VARIADOSC/ Albacete nº 1
PUERTOLLANO**ENIAC**
INFORMATICACorazón de María, 15 Telf.: (926) 23 11 83
13003 CIUDAD REAL Fax: (926) 23 11 83**GALAN DE MEMBRILLA**

Tinto Cencibel 1991

COOP. NTRA. SRA. DEL ROSARIO

Tlf: 63 66 60 Fax: 63 73 09 MEMBRILLA

BUEN AMBIENTE



BUENA MUSICA

► Fue estrenada tras "La ciudad de las mujeres", en época de crisis creativa

La Tribuna

TELEVISION

Definida como una de las creaciones más barrocas y sugestivas de su genial director

"Y la nave va", un largometraje para incondicionales de Fellini

MADRID. (Efe).- En su línea de canal para las minorías, lo que ahora incluye entre otras cosas los espacios educativos y culturales y la divulgación de películas y producciones audiovisuales "difíciles", La 2 ofrece hoy martes el largometraje "Y la nave va", un sueño totalmente surrealista de Federico Fellini.

El argumento se desarrolla entre el melodrama y la farsa, ambientado en un crucero de lujo que alberga a los acompañantes, todos ellos artistas, de los restos de una famosa cantante fallecida. Todo ello aderezado por la presencia de un buen número de personajes increíbles, paródicos, incluidos un rinoceronte.

Estrenada tras "La ciudad de las mujeres", según parece tras un época de crisis creativa, no tuvo tanto éxito como ésta, y mucho menos que su posterior obra, "Ginger y Fred".

Imaginación sin límites

Definida como una de las creaciones más barrocas y sugestivas de su genial director, el peculiar escenario y su carácter de obra coral le permiten un despliegue de imaginación sin límites, sólo coherente para el espectador atento e interesado.

Un tipo de película, en definitiva que ya sólo se puede ver en la Segunda Cadena de TVE, y además en horario de madru-

gada.

"Psicosis III"

En este mismo canal, en horario más decente, se podrá asistir a una de las claudicaciones históricas del cine. Anthony Perkins, tras años de lucha contra el personaje de Norman Bates, que le hizo famoso pero marcó definitivamente su carrera, accedió a realizar una segunda parte y, luego, a dirigir e interpretar una tercera.

Esta precisamente es la que se ofrecerá hoy, y según todos los críticos, no aporta absolutamente nada con respecto a la "Psicosis" de Hitchcock.



El director italiano Federico Fellini.

Las películas del día

► **"Ann Jillian".**- Para ir abriendo boca, Antena 3 emite a las 15,30 una película que lleva por título "Ann Jillian", y que rodó Corey Allen en 1988, con la propia Ann Jillian encabezando el reparto. Ann es una famosa estrella del espectáculo que ve como se truncan sus maravillosas expectativas al tenerse que someter a una doble operación de maseotomía".

► **"Candidata a millonaria".**- A las 16,30 podremos ver en La 2 la película norteamericana "Candidata a millonaria", dirigida por Michael Leisen, e interpretada por Carole Lombard, Fred MacMurray y Ralph Bellamy. Reggie Allen, bella manicura, tiene por único objetivo la conquista de un millonario. Cuando la fortuna parece acceder a sus deseos, la sitúa ante un gran dilema: han a parecido dos a la vez y debe elegir. El primero es un hombre de maneras convencionales, mientras el otro, Ted, es un alegre vividor que tiene el mismo propósito que ella: casarse con una mujer rica.

► **"Quien tiene un amigo tiene un tesoro".**- Tele 5 proyectará a las 22,05 la película italiana "Quien tiene un amigo tiene un tesoro", dirigida por Sergio Corbucci, y protagonizada por Terence Hill, Bud Spencer y John Fajoka. Un apostador profesional de carreras de caballos, a quien persiguen sus acreedores, se cuela de polizón en un barco de un navegante solitario que hace travesías de propaganda de mermeladas. Juntos iniciarán una extraordi-

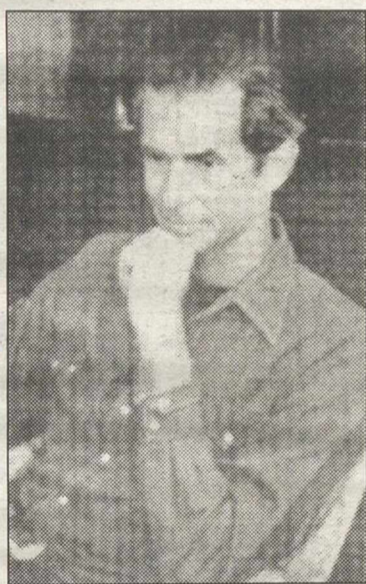

Anthony Perkins.

naria aventura: se irán a los remotos mares del Sur para encontrar una fortuna de millones de dólares que se hallan ocultos por un celoso guerrero japonés que cree que la II Guerra Mundial todavía no ha acabado.

► **"Psicosis III".**- La 2 ofrecerá a las 23,15 la producción norteamericana "Psicosis III", rodada por Anthony Perkins, e interpretada por Anthony Perkins, Diana Scarwid y Jeff Fahey. Después de muchos años de reclusión en una casa de salud, Norman Bates volvió a su vieja mansión, que ahora ha convertido en un "motel" de camino. Entre aquellas paredes está aún presente una larga estela de sangre, que un paranoico, al que ampara y vigila la ley, protagonizó años atrás.



Jean-Paul Belmondo.

► **"Y la nave va".**- Dos horas más tarde se emitirá en la misma cadena el film italiano "Y la nave va", rodado por Federico Fellini. Con Freddie Jones, Barbara Jefford y Norma West. 1914. Ha fallecido el mejor cantante de ópera del momento. Fue su última voluntad que espacieran sus cenizas sobre la isla de Erimo. Un lujoso buque traslada hasta allí a todas las personas invitadas al funeral. Viaja también un cronista que, con la ayuda del casi recién inventado cinematógrafo, irá recogiendo lo más interesante de la histórica travesía.

► **"Borsalino-Borsalino".**- A las 2,05 se podrá ver la co-producción franco-italiana, "Borsalino-Borsalino", rodada por Jacques Deray, e interpretada por Jean-Paul Belmondo, Alain Delon y Catherine Rouvel. En la Marsella de los años treinta,



Bud Spencer.

dos gánsteres que se conocen desde niños unen sus fuerzas y se adueñan del hampa marsellés.

► **"Los elegidos del gesto".**- En Antena 3, a las 2,30 está programado un largometraje que lleva por título "Los elegidos del gesto". Se trata de una producción norteamericana de 1982 que contó con Jeremy Paul Kagan. Por su parte, Maximilian Schell y Rod Steiger, son los encargados de dar vida a dos muchachos judíos, uno ortodoxo y el otro progresista que viven en Nueva York en los años cuarenta".

► **"Memoria de la Sociedad de Autores".**- El vicepresidente de la Sociedad General de Autores, Eduardo Bautista, manifestó ayer en la presentación de la memoria de esta institución que "el año 1992 no ha sido

bueno para la cultura española".

Bautista puntualizó que la oferta de ocio del 92 estuvo marcada por acontecimientos de carácter no estrictamente cultural como los Juegos Olímpicos y la Exposición Universal y además aumentó la influencia de la cultura angloamericana y de países europeos próximos en el mercado español.

La SGAE, que cuenta con más de 37.000 socios, distribuyó el año pasado, entre sus miembros cerca de 18.906 millones de pesetas, obtenidos por su recaudación de derechos de autor, lo que supone un incremento del 7,58 por ciento respecto al ejercicio anterior.

El apartado que más ingresos supuso fue el del mercado musical o discográfico, que alcanzó los 4.568 millones de pesetas, y dentro de él fue la música clásica la de mayor volumen.

La Sociedad General de Autores de España recaudó durante el mismo período cerca de 18.474 millones, cantidad inferior en unos quinientos millones a la obtenida por ingresos de derechos de autor, debido al desfase de seis meses entre la recaudación y reparto.

Eduardo Bautista puntualizó que el mercado latinoamericano es el de mayor proyección de los autores españoles en el extranjero y, al mismo tiempo, artistas de estos países como Juan Luis Guerra, cuyos derechos son gestionados por la SGAE, ocupan puestos importantes en todo el mercado nacional.

tve2 La 2 comienza a retransmitir la Vuelta Ciclista a Asturias

Los amantes del ciclismo cuentan a partir de hoy con una doble cita, ya que a las retransmisiones del Giro por parte de Tele 5 se une ahora los resúmenes que La 2 comenzarán a ofrecer sobre la Vuelta a Asturias, a partir de las 19,45 horas. Una Vuelta que cuenta con un excelente plantel de figuras de la bici, ya que a excepción de los participantes en el Giro todos los equipos españoles participan en la prueba.



Más ciclismo en la 2.

CANAL+ Nuevos documentales de la serie "Survival" en Canal Plus

Canal Plus comenzará a emitir a partir de hoy, en su programación codificada, nuevos capítulos de la serie documental "Survival", en el que se recogen diversos aspectos de la vida salvaje. El primero de ellos, denominado "Tarántulas", se centra en las arañas más grandes y mortíferas del mundo que habitan en las selvas venezolanas, dotadas con un veneno capaz de acabar con animales de mucho mayor tamaño.



Grandes documentales en Canal Plus.



- 07.00.- CARTA DE AJUSTE
- 07.29.- APERTURA Y PRESENTACION
- 07.30.- PINNIC
- 09.55.- NOTICIAS
- 10.00.- LA PRIMERA RESPUESTA
- 10.40.- TU MUNDO YEL MIO. Ante la insistencia de su tía, y sin que Alejandro lo sepa, Marcia visita al doctor Masselli para rogarle que le ponga un tratamiento que le ayude a concebir el hijo que tanto desea su prometido.
- 11.30.- NOTICIAS
- 11.35.- CRISTAL
- 12.30.- EL SHOW DE LA PRIMERA
- 13.25.- EL MENU DE CADA DIA
- 13.50.- INFORMATIVO TERRITORIAL
- 14.30.- NO TE RIAS QUE ES PEOR
- 15.00.- TELEDIARIO 1
- 15.36.- ESPACIOS ELECTORALES GRATUITOS
- 15.41.- ABIGAIL
- 16.30.- PASA LA VIDA
- 18.05.- NOTICIAS
- 18.10.- PINNIC
- 18.40.- SIN VERGUENZA
- 19.10.- POBRE DIABLA
- 19.55.- NOTICIAS
- 20.00.- MACGYVER
- 20.55.- ESPACIOS ELECTORALES GRATUITOS
- 21.00.- TELEDIARIO 2
- 21.30.- ESPACIOS ELECTORALES GRATUITOS
- 21.40.- ELECCIONES 93: ENTREVISTAS
- 22.15.- ¿QUE APOSTAMOS?
- 00.50.- TELEDIARIO 3
- 01.10.- EL VIEJO POLICIA
- 02.10.- TESTIMONIO
- 02.15.- EL SHOW DE STEVE ALLEN
- 02.45.- EL SHOW DE LA PRIMERA
- 03.15.- DESPEDIDA Y CIERRE

- 05.45.- CARTA DE AJUSTE
- 05.59.- APERTURA Y PRESENTACION
- 06.00.- EL INFORMATIVO DE LA MAÑANA
- 09.30.- LA AVENTURA DEL SABER
- 12.00.- PASE 2
- 13.00.- ESPACIOS ELECTORALES GRATUITOS (AUTONOMICOS)
- 13.30.- EL INFORMATIVO DE LA MAÑANA
- 14.00.- NIDO VACIO
- 14.30.- MAGAZINE TERRITORIAL
- 14.55.- LA ISLA DEL TESORO
- 15.00.- CIFRAS Y LETRAS
- 15.30.- LA PANTALLA DE AGUJAS DE ALEXEIEFF-PARKER
- 16.25.- LA ISLA DEL TESORO
- 16.30.- LA PELICULA DE LA TARDE "Candidata a millonaria" (1935 - 76) Director: Mitchell Leinsen Intérpretes: Carole Lombard, Fred MacMurray.
- 18.00.- PARÁ NOSOTROS
- 19.45.- CICLISMO
- 20.00.- EL INFORME DEL DIA
- 20.30.- ESPACIOS ELECTORALES GRATUITOS
- 20.40.- BALONCESTO
- 22.15.- AÑOS DORADOS DE STEPHEN KING
- 23.15.- ALUCINE "Psicosis III" (1986 - 8902") Director: Anthony Perkins. Intérpretes: Anthony Perkins, Diana Scarwid.
- 00.55.- TENDIDO CERO
- 01.15.- CINE CLUB. GRANDES NOMBRE DEL CINE ITALIANO "Y la nave va" (1983 - 122) Director: Federico Fellini. Intérpretes: Freddie Jones, Barbara Jefford, Norma West.

- 06.30.- RODILLO DE PROGRAMACION
- 07.00.- LA GUARDERIA
- 09.00.- VIVA LA VIDA
- 09.30.- LA DAMA DE ROSA. David pregunta a su madre qué tipo de relación existe entre ella y Tito Clemente para que sea a él a quien acude a pedirle dinero.
- 10.45.- CARA SUCIA. Santa se va del país, pero sólo después de haber acabado con Cara Sucia. Entra Sofia, sin pedirle permiso en su habitación, y le pide descaradamente dinero para salir con su novio. Santa sabe que está en sus manos.
- 11.00.- SANTA BARBARA. Sofia y Ted le preguntan a tori que está haciendo. Ellos no pueden ver al bebé. Tori les dice que el bebé ha desaparecido.
- 11.45.- SECRETOS
- 12.15.- VIVIR, VIVIR ¡QUE BONITO!
- 14.00.- EL PRINCIPE DE BEL AIR
- 15.00.- NOTICIAS
- 15.30.- TELECINE
- 17.15.- LUZ DE LUNA
- 18.00.- COSA DE CASA
- 18.30.- LA MERIENDA
- 19.30.- NUEVOS POLICIAS
- 20.30.- NOTICIAS
- 21.00.- AL ATAQUE
- 22.30.- QUEREMOS SABER
- 00.30.- NOTICIAS
- 01.00.- 3 DE ANTENA 3
- 01.30.- LINEA AMERICA. Programa informativo, presentado por Minerva Piquero que refleja la realidad Hispano-americana.
- 02.00.- LA LEY DE HONG KONG
- 03.30.- CIERRE

- 06.30.- AVANCE DE PROGRAMACION
- 06.35.- ENTRE HOY Y MAÑANA
- 07.00.- DESAYUNA CON ALEGRIA. Programa infantil que incluye un episodio de las series: "Lassie", "Spanky", "La abeja Maya", "Marco" y "Los pitufos".
- 09.30.- LA MUJER PROHIBIDA
- 10.15.- TOPACIO
- 11.00.- ENTRE PLATOS ANDA EL JUEGO
- 11.30.- DATE UN RESPIRO
- 13.00.- QUERIDOS PADRES
- 13.30.- A MEDIODIA ALEGRIA
- 14.00.- LA CASA DE LA PRADERA
- 14.55.- ENTRE HOY Y MAÑANA
- 15.30.- GIRO DE ITALIA 93
- 17.15.- BENNY HILL
- 17.30.- SUPERGUAY
- 18.50.- HABLANDO SE ENTIENDE LA BASCA
- 19.20.- LA RULETA DE LA FORTUNA. Juego presentado por Fernando Esteso en el que la suerte de los concursantes depende de su sagacidad y de una millonaria ruleta.
- 19.55.- PRIMER AMOR
- 20.45.- TELECUPO
- 21.15.- SU MEDIA NARANJA
- 22.05.- CINE: "Quien tiene un amigo tiene un tesoro"
- 00.05.- LA QUINTA DE HIERRO
- 01.25.- GIRO 93. RESUMEN
- 01.35.- ENTRE HOY Y MAÑANA
- 02.05.- UNA NOCHE DE PELICULA: "Borsalino"
- 04.05.- CIERRE DE EMISION

- 08.00.- ABC WORLD NEWS
- 08.25.- VIDEOMINUTO
- 09.20.- LO + PLUS
- 09.52.- REDACCION. NOTICIAS
- 10.00.- CINE: "Elegir un amor"
- 11.49.- CINE: "Miami blues"
- 13.22.- PIEZAS
- 13.35.- LOS 40 PRINCIPALES
- 14.00.- REDACCION. NOTICIAS
- 14.05.- DIBUJOS ANIMADOS: "Tiranosaurus rex"
- 14.30.- TELECOMEDIA: "Padres forzosos"
- 15.00.- DOCUMENTALES NATURALEZA: "Tarántulas"
- 15.53.- SESION ESPECIAL V.O.: "Terminator II: el juicio final"
- 18.10.- AVANCE. REDACCION
- 18.15.- PREVIO TOROS
- 19.00.- TOROS: FERIA DE SAN ISIDRO
- 21.28.- INFORMACION METEOROLOGICA
- 21.30.- REDACCION. NOTICIAS
- 21.54.- INFORMACION DEPORTIVA
- 22.00.- ESTRENO CANAL+: "El complot de los anillos". Barcelona se prepara para los Juegos Olímpicos que han de celebrarse en 1992. Por este motivo, Mike O'Brian, un reportero norteamericano, llega a la ciudad.
- 23.33.- CINE: "Camino de retorno"
- 01.08.- MUSICA NOCHE: REQUIEM ALEMAN DE BRAHMS
- 02.48.- CINE: "Peligrosamente iguales"
- 04.17.- CINE: "La bañera"
- 05.55.- CIERRE

- 08.00.- TELETRASTO
- 09.00.- LA ISLA DE FLORA
- 09.25.- NOTICIAS
- 09.30.- LAS MAÑANAS DE CANAL SUR
- 10.30.- EL ALAMBIQUE
- 11.00.- NOCTURNO
- 12.05.- ARRIBA Y ABAJO
- 13:00.- LAS COSAS DEL COMER
- 13:35.- VECINOS
- 14:00.- MIS DOS PADRES
- 14:30.- EL DIARIO-1
- 14:55.- ELECCIONES GENERALES 1993
- 15:05.- BOLA DE DRAGON
- 15:30.- ESPACIOS ELECTORALES GRATUITOS
- 15:40.- ANTOLOGIA DEL CINE ESPANOL: "La familia y uno más"
- 17:25.- STAR TREK. LA NUEVA GENERACION
- 18:30.- BOLA DE DRAGON
- 19:00.- ESPACIOS ELECTORALES GRATUITOS
- 19:10.- TAL COMO SOMOS
- 20:30.- EL DIARIO-2
- 20:55.- ELECCIONES GENERALES 1993
- 21:10.- MR. BEAN
- 21:25.- ASI ES LA VIDA
- 22:35.- CINE: "Las cosas del querer"
- 00:25.- MUY ACTUAL
- 00:55.- EL DIARIO-3
- 01:10.- DINERO
- 01:20.- NOCTURNO
- 02:20.- PUERTA GRANDE

TELEONDA

- 14:15.- DIBUJOS
- 15:15.- SESION CONTINUA: "Algo explosivo" y "Perros de hoy"
- 18:15.- PROGRAMACION INFANTIL
- 20:00.- INFORMATIVO
- 20:20.- INFORMACION DEPORTIVA
- 20:30.- MARTES CINE: "Sin antecedentes penales"
- 22:00.- FUTBOL
- 00:00.- INFORMATIVO
- 00:30.- CINE DE NOCHE: "Estudio confidencial"



Cada 2 seg. muere un niño

Cada 2 seg. muere un niño en el mundo por falta de ayuda. ¿Cuánto tiempo vas a esperar para ayudarles? Hazte COLABORADOR de AYUDA EN ACCION y con sólo 70 ptas al día podrás asegurar la vida de millones de niños.

¡AYUDALES! NO HAY TIEMPO QUE PERDER.

RECORTA Y ENVIA ESTE CUPON A:

DESEO INFORMACION SIN COMPROMISO.

NOMBRE Y APELLIDOS _____

DIRECCION _____

C.P. _____

CIUDAD _____

TELF. _____

Ayuda en Acción

Barquillo, 8, 1º dcha.,
28004 Madrid
Tel. (91) 523 23 35
Fax (91) 523 25 29

Travesera de Gracia, 8
08021 Barcelona
Tel. (93) 202 11 42

A-105

Desde su localidad natal de Alt Aussee, el actor se recupera de la muerte de su esposa

K.M. Brandauer prepara el rodaje de 'Mario y el mago'

VIENA. (Efe).- El actor austríaco Klaus Maria Brandauer, que obtuvo el Oscar por su actuación en "Mefisto" del director de escena húngaro Istvan Szabo, prueba a tuestas la vida después de la muerte de su esposa Karin, medio año después del fallecimiento de ésta.

Cuando Karin Brandauer, la mejor directora de escena austríaca de la actualidad, murió de cáncer de mama en noviembre pasado tras una prolongada lucha contra la enfermedad que aguantó heroicamente, ninguno de los amigos pensaba que ello sería un golpe tan duro para su esposo, ya que los dos llevaban un matrimonio "muy abierto", reveló la revista "News".

"Discútanlo con Karin", dijo recientemente el actor a unos periodistas que le habían presentado el proyecto de convertir en película la vida de su mujer, confirmando así lo que íntimos amigos creen haber observado: que Klaus Maria sigue conversando con "su" Karin y a veces, para exponer una idea suya, la corrobora con un "ella me ha dicho..."

Las primeras semanas después de quedarse viudo, Brandauer se refugiaba en la casa que posee en Alt Aussee, su localidad natal y la de Karin, a orillas del pintoresco lago entre montañas, con sus casas características de fachadas de madera con balcones de flores y miradores que siempre le ha servido de retiro cuando necesitaba recreo de una vida



El actor austríaco Klaus Maria Brandauer obtuvo el Oscar por su actuación en "Mefisto".

atareada.

Allí conoció en su día a la hija del peluquero de la localidad y se enamoró de ella a los quince años, para contraer matrimonio con la muchacha, que tenía un año más que él, a los 18. Una psiquiatra amiga de la familia, su hijo Christian y su nuera Natasha, con Adrian, el nieto de un año, procuran ahora proteger al artista sensible contra el empuje del mundo exterior.

En su extensa vivienda con terraza en el último piso de

una casa céntrica de Viena que le permite ver los tejados de la ciudad, Brandauer sueña con llevar una vida tranquila en Alt Aussee y dedicarse allí a educar al pequeño Adrian.

Dice haber renunciado al sueño de hacerse un día director del Burgtheater de Viena, uno de los más prestigiosos teatros de habla alemana.

Pero se ha autorrecetado una terapia para volver a la vida normal que consiste en trabajar intensamente, y a mediados de junio comenzará

en el balneario siciliano de Cefalú el rodaje de un nuevo filme, "Mario y el mago", que aborda el tema de actualidad palpitante del fascismo y la seducción de las masas.

Aún se mantienen negociaciones con Anthony Hopkins para que desempeñe el papel del escritor Thomas Mann, mientras Brandauer, que además ha cooperado en el guión y será director de escena, está previsto como figura del mago hipnotizador que fascina y atrae a la gente.

Dennis Quaid y Kevin Costner protagonizarán "Wyatt Earp"

HOLLYWOOD. (Fax Press).- Warner Bros contrató a Dennis Quaid y a Kevin Costner para actuar "Wyatt Earp". Disney's Hollywood Pictures por su parte, contrató a Dana Delaney para actuar, con Kurt Russell en la cinta rival "Tombsone". Russel y Delaney trabajarán en Tucson, Arizona, mientras que Costner y Quaid lo harán en Santa Fe, Nuevo México, en julio. Ambas películas tienen un presupuesto de 50 millones de dólares.

Dianne Disney Miller dijo que el libro "Walt Disney: El príncipe Negro de Hollywood (Walt Disney: Hollywood's Dark Prince)" del escritor Marc Eliot, en el cual se afirma que el genio de los dibujos animados pasó 25 años como informador del FBI, es "escandaloso y representa un periodismo sensacionalista. Su vida fue como un libro abierto".

"Made in America"

Whoopi Goldberg aseguró que el guión de su nueva película, "Made in America", se reescribió al asignársele el papel principal de Sarah, una madre autosuficiente y empresaria. "Leí el guión y me gustó, en especial el humor, pero desafortunadamente Sarah era blanca, así es que tuvimos que "pintarla", dijo Goldberg.

Por su parte, el cineasta Luis Valdez, que trabaja en una película biográfica de la pintora mexicana Frida Khalom, dijo que desea hacer una película sobre el fallecido dirigente sindical César Chávez. Las producciones de Valdez son de orientación chicana, como "La Bamba" y "Zoot Suit".

Greta no descansa en paz

Los restos de Greta Garbo, que falleció en 1990, aún no descansa en paz. Aunque expresó su deseo de ser enterrada en su nativa Suecia, una urna con sus cenizas continúa en Nueva York. La única heredera, su sobrina Gray Reisfield, ha rechazado todos los sitios en Suecia alegando que son "demasiado accesibles para el pillaje y las demostraciones de histeria". Mientras tanto, 120 páginas de las cartas de Garbo, escritas entre 1932 y 1973, se subastarán en junio en Londres por un valor de 45 mil dólares.

Un juez de Nueva York negó la petición del padrastro de la cantante Mariah Carey, Joseph Vian, de querer recibir un millón de dólares como compensación por las ganancias de la venta de muñecas con la imagen de la estrella. Vian aseguró que ésta fue su idea y Mariah se apropió de ella. El juez encontró inconsistente el supuesto contrato verbal entre Vian y Carey.

Aluvión de filmes para conquistar el lucrativo mercado norteamericano

WASHINGTON. (Efe).- Un verdadero aluvión de películas llega a las salas de cine de Estados Unidos para competir por la "taquilla de temporada" que, de junio a septiembre, suele mover unos 2.000 millones de dólares. Las grandes productoras de Hollywood, amenazadas por los recientes éxitos de estudios independientes, se han lanzado a la reconquista del mercado con una inusitada cantidad de nuevos filmes que se disputarán el "pastel" de los más lucrativos meses del año para la industria del cine.

Según fuentes de las distribuidoras cinematográficas, el volumen global de negocios de estos meses alcanza, normalmente, los 2.000 millones de dólares, lo que representa un 40 por ciento del total anual.

No obstante, con los sesenta estrenos que se prevén esta temporada, los expertos calcu-

lan que las ventas de entradas pueden llegar a una marca jamás alcanzada hasta ahora, unos 2.100 millones de dólares.

Los sesenta estrenos previstos llegan encabezados por dos superproducciones calificadas de "titanes" por los medios del cine: "Last Action Hero", de Columbia, y "Jurassic Park", de Universal.

El filme de Columbia cuenta con la presencia de Arnold Schwarzenegger, uno de los valores seguros de la industria, que protagoniza, una vez más, el papel de héroe ligado a un guión que se define con una única palabra: acción.

"Jurassic Park", basada en una novela "número uno" de ventas en Estados Unidos desde hace semanas, es otra de las más esperadas producciones de la temporada, que llega a las salas con el sello del director Steven Spielberg.

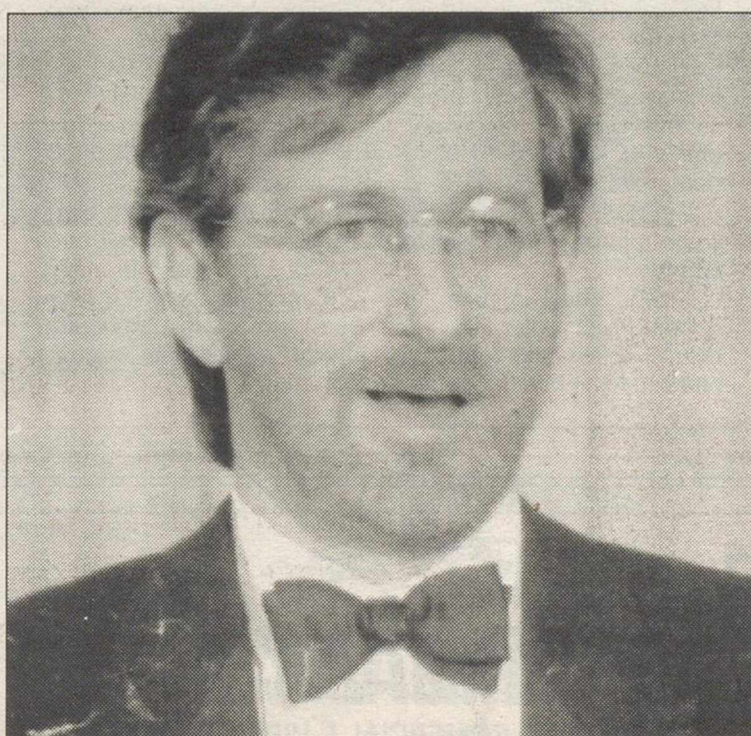

Steven Spielberg estrena "Parque Jurásico".

PLAZA DEL PILAR



► **Fin de la mili.** Días pasados, el Gobernador Militar, Juan del Hierro, entregó a un grupo de jóvenes soldados sus respectivos diplomas así como otros obsequios con motivo de su licenciamiento. Este grupo de soldados formaban parte de un replazo de 9 meses (el 92-3º), con destino en el Gobierno Militar de la Plaza de Ciudad Real. Tras el acto militar, fueron invitados a un vino.

MENA



Picotazos



Javier Gómez Navarro.

► En Ciudad Real no se leen periódicos. Por muy descorazonador que parezca, y más para los que nos dedicamos a esta profesión, sólo leen diarios 11,7 de cada cien ciudarrealeños.

► Y esto por no hablar del cine o de la radio, cuyo público es también insignificante (aunque esperamos que sí sea significativo) en comparación con el de otras provincias y comunidades autónomas, especialmente el País Vasco, Cataluña y Madrid.

► A los ciudarrealeños lo que nos va es la tele. Aquí sí damos realmente la talla y nos equiparamos prácticamente a

la media nacional.

► El secretario de Estado para el Deporte, Javier Gómez Navarro, visita hoy Ciudad Real, dentro de los actos de la campaña electoral del PSOE.

► Imaginamos que, si viene con espíritu deportivo, dirá a sus correligionarios que, si el PSOE pierde las elecciones, lo importante habrá sido participar.

► La hora de inicio del debate González-Aznar nos impide ofrecerles hoy sobre este tema. En nuestro número de mañana lo haremos ampliamente.

Se casa el 19 de junio con una joven de Almodóvar

Alfredo Palmero ahonda sus raíces manchegas

M. LOPEZ

La "saga" de los Palmero, de Almodóvar, iniciada hace 100 años con el maestro Alfredo Palmero de Gregorio, tiene continuación en su nieto, Alfredo, tanto en el mundo de la pintura como en el amor por la tierra manchega. Tierra en la que va a hundir, aún más, sus raíces, ya que el próximo 19 de junio se casa con Belén, una joven de Almodóvar.

Mientras llega ese día, Alfredo Palmero sigue trabajando en su estudio de Barcelona, en el IPA.

Un año intenso

1992 ha sido un año de intenso trabajo para Alfredo Palmero, que ha participado en tres importantes exposiciones—Bilbao, Barcelona y Madrid—junto a su tío Miguel Angel.

—“Las tres exposiciones han constituido un importante éxito”, asegura. Para mí ha sido clave, ya que significa la aceptación de mi pintura en tres ciudades tan importantes en el mercado pictórico español”.

—¿Qué has heredado, como pintor, de tu abuelo Alfredo?.

—“Sin duda alguna, el dominio del color. Por lo demás, tengo una forma de pintar que, si bien ha podido

estar influenciada por mi abuelo, es absolutamente personal”.

—¿Sigues por ese camino? —“Sin dejar ese estilo, estoy iniciando otros y planteándome nuevas rutas. La meta del pintor es la perfección; el camino para llegar es cosa de cada uno”.

—¿Para cuándo una exposición en Ciudad Real?.

—“No lo sé aún. La verdad es que me apetece mucho venir, pero no he tenido tiempo de plantear esa exposición. Me temo, en el buen sentido, que tras mi nuevo “compromiso” con La Mancha, no podré aguantar mucho tiempo sin exponer por aquí”.



Alfredo Palmero.

La meta del pintor es la perfección; el camino para llegar es cosa de cada uno.

ONCE

Lunes, 31 48993
Martes, 25 31764
Miércoles, 26 17582
Jueves, 27 72831
Viernes, 28 04355
Serie 046

EROSKI

lotería Primitiva

BONOLOTO

Lunes, día 31
5-16-22-24-38-45
Comple. 1 Rein. 3
Martes, día 25
1-31-35-39-41-42
Comple. 19 Rein. 7
Miércoles, día 26
17-22-27-40-44-45
Comple. 31 Rein. 6
Viernes, día 28
6-9-17-31-41-47
Comple. 18 Rein. 4
PRIMITIVA
Jueves, día 27
7-9-30-35-36-46
Comple. 47 Rein. 6
Sábado, día 29
12-28-31-38-45-49
Comple. 6 Rein. 3

ONCE
48.993

Pan de Azúcar

SU CENTRO COMERCIAL E HIPERMERCADO
DE LA CTRA. DE PORZUNA

NUEVO HORARIO DE LUNES A SABADOS DE 10 A 22 HORAS, DOMINGOS Y FESTIVOS DE 10 A 21 HORAS

NADIE LE DA MAS

PREPARAMOS EL VERANO PARA USTED

LECHE ENTERA O DESN. 1 L

59 Pts

MENESTRA VERDURA "PESCANOVA"

95 Pts