La Tribuna de Ciudad Real

DIRECTOR
MANUEL LOPEZ CAMARENA
EDITA
PUBLICACIONES DE CIUDAD REAL, S. A. (PUBLICISA)

DIARIO INDEPENDIENTE

Lunes, 19 Abril de 1993

AÑO IV ■ NUM. 898

100 PTS.

El PSOE no se unió a la protesta seguida por 5.000 vecinos

Malagón se echó a la calle por su tren

Unos 5.000 malagoneros invadieron las calles de la población en protesta de la supresión del transporte ferroviario y para reivindicar la parada del tren. La manifestación fue apoyada por el PP y el CDS, mientras que el PSOE decidió no unirse, hecho que lamentó el alcalde popular, José Alberto Martín Toledano.

La manifestación, que partió sobre las 12.30 horas desde el Ayuntamiento, fue encabezada por el alcalde de la localidad, concejales del PP y el CDS, los dirigentes provinciales de ambos partidos y representantes de la Asociación "Espíritu 88", quienes portaban una gran pancarta bajo el lema "Malagón exige paradas de trenes". Durante el recorrido, los miles de manifestantes corearon frases como "Ni izquierdas ni derechas, Malagón es lo que cuenta" o "ferrocarril y progreso sí, marginación y retroceso no". Martín Toledano reiteró que esta protesta no tiene carácter electoral "es la manifestación del pueblo" y afirmó que seguirán luchando hasta que consigan que pare el tren.

(Pág. 12)

Miles de personas se manifestaron de forma pacífica demostrando la unión y el deseo de Malagón. RUEDA

Aznar ofrece un pacto no partidista para recuperar España

El presidente del Partido Popular, José María Aznar, ofreció ayer en Aranda de Duero un "pacto con los españoles" para "recuperar España", y aseguró que no quiere "un Gobierno para el PP, sino para todos los españoles, un Gobierno capaz de abrir una página nueva".

(Pág. 31)

La Justicia francesa prolonga la detención provisional del dirigente etarra "Juanvi"

(Pág. 32)

El Papa proclama beata a la fundadora de la Congregación de las Escolapias

(Pág. 32)

La ONU aprueba sanciones drásticas contra Yugoslavia

(Pág. 33)

Un ingeniero asegura tener la solución para la sequía

El ingeniero electrónico Antonio Ibáñez Alba ha presentado al Ministerio de Obras Públicas y Transportes su proyecto de Central Eléctrica Marina, que, según aseguró, podría suponer la solución a la sequía que padece esta región, así como Extremadura y Andalucía. La construcción de esta Central supondría un coste aproximado de 100.000 millones de pesetas.

(Pág. 7)

Talavera, Conquense y Manchego ganaron en sus salidas y no ceden

La cabeza de la tabla en Tercera División está al rojo vivo, no ya para el ascenso que está cada vez más claro a favor de los tres primeros, sino para conocer cual será el orden final de esos equipos y cual de ellos tendrá la honra de proclamarse campeón. El cuarto puesto se puso más caro con la fuerte derrota del Gimnástico en su casa ante el Talavera y la victoria del Manzanares, lo que hace que ambos conjuntos se acerquen más y ese cuarto en discordia por entrar en la liguilla de ascenso no se sepa hasta el final de la Liga.

Los equipos de Segunda B no han dado en esta ocasión en el clavo y el Tomelloso perdió en Aranjuez y el Valdepeñas empató en casa frente al Celta Turista. En Regional destaca la goleada a favor del Almagro, la que encajó el Daimiel y la victoria fuera del At. Ciudad Real.

(Págs. 13 a 20)

M.C.D.2022

La Tribuna

OPINION

El "cambio razonable"

ANTONIO PAPELL

Tras las escaramuzas preelectorales de estos últimos meses, en los que el PP ha hecho gala de una gran agresividad crítica, seguramente indispensable para conseguir desgastar al partido gubernamental y para enfatizar su propia presencia como opción de poder --los resultados de esta estrategia están bien a la vista: el PP aparece ya hoy como competidor, en plano de igualdad, del PSOE por primera vez en la historia--, José María Aznar ha rebajado el tono beligerante de su discurso en la presentación de su manifiesto electoral.

Con buen sentido, el líder del centro-derecha ha definido el programa del Partido Popular como una oferta de cambio y renovación "razonables", ha descartado hacer "tabla rasa" del pasado, y ha anunciado que cambiará sólo lo que no funcione, sin sectarismos ni dogmatismos. Obviamente, aplicará también sus principios ideológicos (que se enuncian de forma genérica, no cuantificada, en dicho "manifiesto") pero sin pretender llevar a cabo una "pasada por la derecha", de forma simétrica a aquella "pasada por la izquierda" que, con relativo éxito, prometió Alfonso Guerra.

El PSOE arrancó su mandato en 1982 con grandes dosis de intolerancia. Los diez millones de votos le otorgaron un poder exorbitante, que al principio se hizo hiriente y revindicativo en exceso. En honor a la verdad, aquella actitud --que la oposición comparó con un "rodillo"-- duró poco tiempo, al menos en el plano de la simple convivencia civil y de los gestos políticos (bien es verdad que en el terreno parlamentario la cabpacidad de síntesis ha sido sin embargo escasa durante toda esta década pasada). Y es justo reconocer que desde bieno poco después de la primera victoria electoral del PSOE todos los españoles cupimos en España, sin prejuicios ni sectarismos partidarios.

La derecha, o el centro-derecha, si gana las elecciones, tiene la obligación de no cometer un error semejante al del primer Gobierno socialista en los meses iniciales de su mandato. Aznar y sus colaboradores deben tener en cuenta que la sociedad española tiene todavía prejuicios históricos hacia "la derecha", que relaciona aún con el franquismo y que tiene en nuestro país una tradición secular de intolerancia, de autoritarismo, de monopolización del poder.

Por ello, los conservadores y los liberales de esta hora, con la democracia bien asentada y sin riesgos de que el sistema se desencamine, tienen que ser escrupulosos en su actuación en lo que respecta a la integración de todos en la ceremonia pública.

Y constituiría un gravísimo error, que podría desplazar a esta corriente ideológica durante mucho tiempo del poder, incurrir en cualquier forma de revanchismo. Antes al contrario, la moderación, la generosidad hacia el adversario, la preeminencia de la valía personal sobre el cerné de partido, pueden otorgarle la definitiva absolución de los viejos pecados, que evidentemente no han cometido los actuales dirigentes pero sí sus antepasados políticos.

> El líder del centro derecha ha definido el programa del Partido Popular como una oferta de cambio y renovación

FIRMA INVITADA

RAFAEL YZQUIERDO PERRIN

De los cafés

Había como una prolongación de la vivienda particular, en cuanto a edificio y por lo que se refiere a la familia. Los cafés, a decir verdad, no se sabía a ciencia cierta, si ya eran el domicilio particular y los que lo frecuentaban la parentela, dejando lo real como un mero reducto en el que cada uno se refugiaban cuando no era la hora de la tertulia, de la animada charla y de las confesiones entre humos de cigarros, que se mezclaban con los vapores de las cafeteras y los vahos de los reunidos.

Era difícil asegurar lo uno y lo otro, porque no se sabía en donde empezaban y terminaban los límites de cada función, que se alargaban en las redacciones de los periódicos y en los talleres de impresión de las editoriales.

A los pintores aún les quedaba el estudio, que entre tubos de pintura, lienzos, caballetes y bocetos, terminaban de consumir las horas del día, y a donde llegaban amigos, admiradores y conocidos, que dedicados a otras artes y ciencias agotaban la conversación.

Todos estos sitios eran impresionantes.

Los cafés adquirían siempre la solera de la noche, que empezaba con las primera sombras propiciadas por el alumbrado público, sobre cuyas mesas de mármol, generalmente blanco, ya ennegrecido por el uso, con pies de hierro, fundido artísticamente, tanto se escribió para el comienzo de una obra teatral o novela, como para poner el final; esbozar un cuadro, como plasmar los primeros compases de una composición ó los versos de un poema, cuando no la redacción de un panfleto para ser enviado a los políticos. En cierto modo eran lugares de recogimiento, en donde se daba rienda suelta al espíritu, en los que cualquier tema tenía cabida, que las musas ayudaban a ello con la inspiración, dando lo mismo fuera para el artículo de prensa, para un cuadro, para una poesía, para una novela, representación o música.

FIRMA INVITADA

JOSE MANUEL CUENCA TORIBIO

Los descubridores

Gracias a que la esencia del liberalismo radica en el afán de comprender las razones y comportamientos ajenos no provocan excesiva indignación en muchos de sus adeptos las infulas de algunos modernos descubridores del Viejo Mundo... En efecto, por tribunas mediáticas y foros políticos circulan hoy entusiastas tenores de cantos epinicios a las excelencias del credo liberal, al que pretenden haber defendido numantinamente en los tiempos oscuros. Persecuciones y martirios, si no fingidos, sí arrostrados casi siempre en nombre de ideas alejadas del liberalismo, les legitiman a sus ojos para convertirse en sacerdotes exclusivistas del ahora reverdecido culto, y en expendedores autorizados de sus ortodoxias y credenciales. Así se escribe la historia; incluso, a las veces, la redactada bajo nuestra mirada...

Pero la verdad es otra. La llama del liberalismo no se extinguió en la atmósfera asfíctica de algunas etapas del reciente pasado y en ninguna faltaron hombres y mujeres que dieran testimonio de sus creencias, a menudo elegantemente y, desde luego, en todos los casos, descapitalizadamente... Durante la guerra civil, el censo de los liberales se redujo en un bando y otro por exilio o fusilamiento, pero gran parte de las acciones generosas registradas en ambos a ello se debieron. En el franquismo, Marañón y Madariaga, Sánchez Albornoz y Américo Castro tuvieron más lectores que nunca y los admiradores de Ramón Carade, José María Abadal, Julián Marías, Manuel Sánchez Guarner o Gabriel Maura se contaron por millares. Algunos de sus discípulos, antiguos o flamantes fueron ciertamente hostigados con dureza desde las esferas oficiales; mas no lo fueron menos por los círculos y la eficaz censura de los dogmatismos de tipo opuesto que se enseñorearon del horizonte cultural del tradofranquismo. La publicación del folleto "Los nuevos liberales", subvencionada a cargo del erario público, fue sin duda una tropelía incalificable contra el crédito moral e intelectual.

La Tribuna
Año IV
Depósito Legal: CR-1164-1990
Director
Manuel López Camarena
Redactora jefe
Laura Espinar Sánchez

Redacción:
Carlos Muñoz de Luna,
Pilar Muñoz González,
Diego del Moral Ollero,
Jesús Fuentes Cabañas,
Marisa García Carretero,
Pelayo Martín Sendarrubias,
Antonia Cortés Sánchez.

Fotografía:
Remigio Rueda Villaverde
Telefotos: Efe
Agencias informativas:
Efe, Lid y Mencheta
Redacción, administración, suscripción y publicidad:
Plaza del Pilar, 7, Entreplanta.
Teléfonos: 21 53 01 - 020304.
Fax: 21 53 06

EDITA: PUBLICISA
(Publicaciones de Ciudad Real, S.A.)
Jefe de Publicidad
José Antonio García
Director Técnico
Antonio Lajara

Exclusiva de publicidad nacional:
NOVOMEDIA, S.A.
Director general:
José Manuel Rodrigo
Madrid: Pablo Melgar y Miguel Angel Laseca. Recoletos, 15. Telf: 577 56 42. Fax: 564 19 09; Barcelona: Ramón Domínguez. Beethoven, 15. Telf: 201 12 66; Valencia: Santiago Sánchez Beato. Embajador Vich, 3. Telf: 351 10 65

M.C.D.2022

Inteligencia y astucia

LA SOLEDAD SONORA

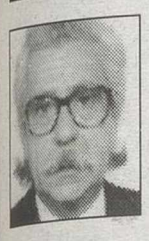

ALEJANDRO COLAS

Es una verdadera lástima que detrás de cualquiera de esas tres puertas, tres, legalmente "coceadas", las únicas hasta ahora, al menos que yo sepa, según el ministro Corcuera, no estuviera esa alimaña de apariencia humana llamada Antonio Anglés.

El asesino de las tres jóvenes adolescentes de Alcácer, que hasta hace unas semanas era el fugitivo más buscado de España, se ha convertido ahora en el fugitivo más buscado de Europa.

El caso es que había motivos para creer que era una versión montaraz del hombre invisible, pero alguien aseguró haberle visto en Lisboa.

Desde hace días se dice que está en Dublín, donde habría llegado en calidad de polizón. Saltó por la borda al ser descubierto. Antes ya se había fugado del buque en una lancha "zodiac", pero fue localizado por un helicóptero.

Con las múltiples peripecias de su huída se podría escribir el guión de una película de James Bond. Lo que desgraciadamente no puede escribirse es una brillante página de actuación policial.

Siempre he creído —lo he dicho varias veces—que lo verdaderamente difícil, no es encontrar una aguja en un pajar, sino un pajar en una aguja.

Pienso, por tanto, que mucho menos complicado parece encontrar a un hombre con múltiples tatuajes en sus brazos y cuerpo, con una fuerte dependencia de las drogas, aunque se diga que tiene "la mente de un zorro".

Si, como parece ser, hay grandes probabilidades de que haya pasado de Dublín a Gran Bretaña, puede que sí den con él, ya que allí están muy acostumbrados a la caza del zorro. Pero lo que no parece —o no me lo parece a mí—, demasiado inteligente, es distribuir su fotografía y, al mismo tiempo, reconocer que, además, se trata de un individuo extremadamente peligroso y de "un maestro del disfraz".

Lo único que los disfraces no pueden ocultar es la estatura, pero claro, tampoco es cosa de ir por el Reino Unido deteniendo a todo el mundo que mida 1,78 metros.

Por otra parte, maestros del disfraz hay muchos. Pasan de la pana al chaqué y se suelen caracterizar siempre de acuerdo con el auditorio de sus mítines.

La excusa oficial del fracaso de la policía —o policías en este caso—y ahora de la "Interpol", es que Antonio Anglés tiene una inteligencia superior.

¿Superior a la de quién?, ¿superior a la inteligencia de quienes lo buscan? No podemos creerlo. Yo al menos no puedo.

Una persona inteligente no se dedica a violar, torturar y asesinar niñas. Nunca he creído en el tan cacareado talento diabólico a no ser que les llamemos talentos a ciertas astucias y habilidades.

La inteligencia y la bondad son siempre la misma cosa, o, por lo menos, afluentes del mismo río.

El agujero padre

EL YELMO DE MAMBRINO

M. LOPEZ CAMARENA

Ayer o anteayer, no merece la pena ir hasta el archivo para comprobarlo, escribía sobre los 90.000 millones que el Estado, que no el Gobierno, ha dejado de ingresar, por culpa de tener los más altos y abusivos impuestos sobre los automóviles de los países civilizados; hoy tengo que escribir del tremendo agujero, el padre de todos los agujeros, que el Estado, por culpa del Gobierno, tiene en su cuenta particular con las empresas españolas: 2,2 billones de pesetas. Esta irresponsable actitud del Gobierno —"A los socialistas no nos asusta el déficit" (A. L. R.)—está creando enormes problemas a muchas empresas y , además, hace que todo cueste más caro. Lo primero es obvio; lo segundo tiene su explicación.

Resulta que el Gobierno, y aprendiendo de él el resto de las administraciones, contrata y contrata y luego, como un "malpaga" cualquiera, no abona, en tiempo y forma, lo que debe. Esta morosidad crea problemas tremendos a las empresas, que acuden al crédito para seguir funcionando. Cuando el Gobierno, igual que el resto de las administraciones, vuelve a encargar algo al escaldado empresario, este le aplica una subida de precios de las de "toma pan y moja, Blasa, que es caldoeliebre", en la que están incluidos los intereses de la operación anterior y los de la presente e, incluso, los berrinches y el tiempo que el empresario ha perdido intentando cobrar el dinero ganado honradamente.

¿Puede decirse, entonces, que el empresario es un inmoral?. No, en absoluto. El empresario, al que debe tanto dinero el Gobierno, no hace sino intentar recuperar lo pagado de más por culpa de aquél. El inmoral, seguramente, es el que ha gastado más de lo que podía y debía y no siempre justificadamente.

Made in Cordobés

AL TORO POR LOS CUERNOS

DIEGO DEL MORAL

Manuel Benítez "El Cordobés" ha vuelto a salir por los cerros de Ubeda, porque en Córdoba no debe haber cerros y por eso le dicen "La llana". Benítez, aquel que comenzara sus andaduras robando gallinas bajo el apelativo de "El Renco", se ha enfadado ahora porque quien dice ser su hijo natural, Manolo Díaz, también se pone en los carteles el mismo apodo taurino de "El Cordobés" que "El Pipo" hiciera cambiar por el feo "Renco", y Benítez dice que ese nombre lo tiene él registrado en la propiedad intelectual y nadie más lo puede utilizar, que es como un "Made in" de exclusivo uso y disfrute.

Este Benítez es un caso. Ahora sale con esta flor, cuando Manolo Díaz, que yo no se si es su hijo, pero se parece a él como una gota de agua a otra, toma una alternativa de campanillas, de manos de Curro, ante Espartaco, con toros de don Alvaro y en la Maestranza. ¡Toma nísperos!, que diría Jaime de Campmany.

Yo creo que Benítez y sus asesores jurídicos no habían sacado antes los pies del plato, porque pensaban que esto de ser torero es un milagro y el joven "Cordobés" no iba a pasar de ser un novillero mediocre y el apodo no iba a llegar a ningún sitio; pero mira por donde, al chaval, que ha pasado más que las piedras y por algún bar de Ciudad Real le hemos visto comiendo bocatas de calamares, casi de caridad, le da bien a los trebejos taurinos y está, al menos por ahora, en la cúspide.

No sé hasta que punto Benítez puede pedir la exclusividad de ser él único cordobés sobre el albero, aún con su registro de propiedad en la mano y ya retirado y camino de los sesenta. Mi amigo Matías Prats tendría que decir mucho al respecto; pero el que fuera revolucionario del toreo, ciclón de los ruedos y gran heterodoxo, debería fijarse que, el chico, hasta hace perfecto el "salto de la rana".

†

DON LUIS NOVOA GONZALEZ

(Industrial)

Falleció en Ciudad Real, ayer, domingo día 18 a los 73 años de edad, habiendo recibido los Santos Sacramentos.

DESCANSE EN PAZ

Su esposa, Delfina Alvarez González; hija, María Luisa; hijo político, Israel Martínez Palou; su fiel empleada, Enriqueta Ruiz Rodríguez; hermanos, Herminia, Amadeo y Otilia; hermanos políticos, primos, sobrinos y demás familia,

Invitan a la misa que por el eterno descanso de su alma se celebrará, hoy día 19, a las 17,00 de la tarde en la Parroquia de San Pedro Apóstol por cuya asistencia les quedarán muy agradecidos.

Casa doliente: Hospital Nª Sª de Alarcos

Ciudad Real, 18 de Abril de 1993

M.C.D.2022

Urnas funerarias

LORENZO DIAZ-PINES

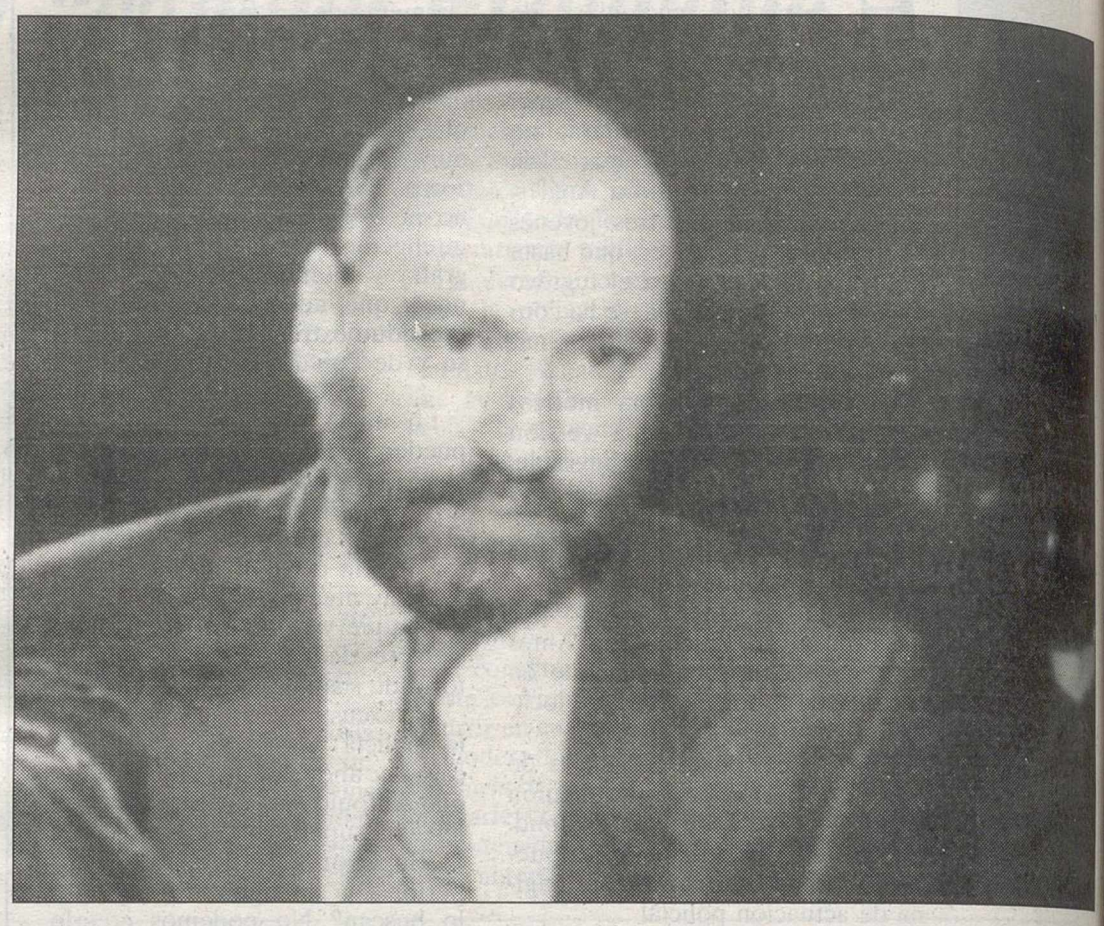

Más de dos décadas van (la prodigiosa y la de antes) desde que oyera uno al cura de cierta aldea gallega una originalísima teoría lingüística, sobre el concepto "democracia".

La lección tuvo lugar a las puertas del humilde templo del lugar, en una mañana dominical y soleada, que hubiera resultado pintiparada para votar masivamente ante las urnas.

Pero, por aquellos entonces, quien mandaba, gallego como el eclesiástico (sin órdenes tomadas, pero que las daba todas), tenía claro que el verbo votar debía ser sólo conjugado por él mismo, y naturalmente con "b" de bota ("por supuesto militar", como decía el otro).

Aquel cura, verdaderamente "ecónomo" (en los días hábiles oficiaba de responsable de una entidad bancaria), explicaba así sus ideas etimológicas, en una jerga castellana/gallega de imposible traslación: "La palabra "cracia" viene del griego y significa "poder"; y todos sabemos bien por aquí cómo se llama el diablo, "o demo". Por tanto "democracia" no quiere decir otra cosa que "el poder del demonio".

Ciertamente nunca supe con seguridad si el clérigo hablaba en broma o de veras (o mitad/mitad): calibrar intenciones, por allí, siempre fue difícil (de un gallego a mitad de escalera, nadie sabe si sube o baja, cuentan ellos mismos).

Esas anécdotas (la del curita, irrelevante; la del general algo más sanguinolenta) debieran ser eso, historias viejas, cosas pretéritas; aguas pasadas, que jamás debieran volver a mover molino alguno.

Sin embargo —y sería harto triste reconocer alguna realidad a la teoría conspirativa judeo/masónica, ahora entendida en sentido contrario, o sea contra la libertad—, algunas intenciones aviesas han ido apareciendo, que pudieran inducir al personal a ver diablos maléficos entre nuestras urnas.

Están saliendo cosas (casi todas varios años ocultas) que, si no espíritu del Mal, buenas no son: que si Cantabria, que si Sevilla y los "Guerra brothers"; que si Burgos, que si la murciana y poco común "Casa Grande"; que si los dineros de los juzgados en banco fijo, que las comisiones extrañas; que si Filesa y demás; que si don Manuel de Villalba supo presto lo de Sevilla y se calló (ya contó uno en cierto periódico nacional el parecido con lo de "Lazarillo" y las uvas), que si patatín... (más bien "pesetín")... que si patatán.

Y encima venga a hablar del deber ciudadano de votar. Eso sí, aderezada tan "liberal" invitación a hacerlo con original sugerencia de cómo los abstinentes pudieran ser visitados; eso sí, muy "paternalmente". En la línea tradicional de "pedir, hijos míos, y se os dará..." (no está claro por dónde).

> La lección tuvo lugar a las puertas del humilde templo del lugar, en una mañana dominical y soleada, que hubiera resultado pintiparada para votar masivamente ante las urnas

¡Que cortísima visión —¿o es que sus cuentas/cuentos van más lejos aún?—supone la adoptada táctica de "los dos grandes" de "tapar y tapar". ..! Aún recuerda uno las palabras de un parlamentario andaluz (Pérez Bueno, 24/3/-92, debate sobre el estado de la Nación): "Tapar todo, cuando huele mal, es la negación de la democracia" (Y además, añade uno, más tarde olerá peor aún).

Y, pues que todo es asunto de dineros y de bolsillos, habrá que traer otra vez a escena a don Enrique, por aquello que decía: "Los bolsillos de los políticos deben ser de cristal". Aunque los dineros hubieran sido guardados "para mejor proveer". .. la campaña del partido, Tierno jamás hubiera justificado opacidad o apropiación alguna: ni los sueldos del tiempo que no dio clase, por culpa de Franco, cuando fue separado de la Universidad, quiso cobrarlos él...

Eso, de cristal, como las urnas, debieran ser los bolsos y bolsas y bolsillos; maletas, cajas y carteras; bolsines, bolsones y bolchacas; alforjas, baúles, faltriqueras; talegas, mochilas y morrales. De cristal todos. Continentes cualesquiera, donde dinero de todos se guardara, por siempre de cristal.

Para que siga habiendo urnas. Para no dar ninguna excusa a quienes de ellas maldijeran, augurándoles como final destino el ser de nuevo rotas. (Maldición que, por cierto, acabó por cumplirse, y jamás se repita). Para que eso nunca más pase, transparencia y cristal, cuando se gestionen cuestiones públicas. Quítesele razón a Pi y Margall, en su famosa abominación de los poderosos y pervertidos: "El poder es una charla pestilente que corrompe a todo aquel que se le acerca".

Luz y taquígrafos. Aire y claridad. Que si en las urnas (o en la financiación de cómo mejor llenarlas) naciera podredumbre, ventilación faltara... pudiera nuestro Alonso Quijano repetir: "Sancho amigo, huele y no a ámbar". Y hubiéramos tornado la urna en retrete.

O en ataúd, en urna... funeraria, de tanta ilusión democrática matada, que no muerta. No se dé, en fin, la razón a Arrabal (por mucho que uno le agradeciera ser invitado al estreno de "Oye, España, mi aficción"); cuando, después, desilusionado ya, sin duda, decía: "Tan grande es mi respeto por la democracia, que no pienso alterarla con mi voto".

Urnas, sí. Funerarias, no. Rotundamente no.

Cartas

Prepotencia del presidente de la Diputación

Sr. director:

Me veo en la obligación de hacer pública la actuación prepotente y discriminatoria, una vez más, del actual presidente socialista de la Diputación Provincial de Ciudad Real, por afectarme personalmente ya que, las repetidas solicitudes que le he hecho no han tenido el resultado que cabría esperar, comparándolas con las decisiones adoptadas por este presidente socialista, en situaciones análogas a las mías.

Le agradezco de antemano la publicación de esta carta.

Con fecha 24 diciembre 92 pasé a la situación de jubilado en razón de mi edad. Previamente el 15 de septiembre se inició el expediente de jubilación forzosa para que estuviera resuelto en el momento de jubilarme, pero no lo estuvo.

Con fecha 1 de febrero 93 cursé instancia al presidente socialista de la Diputación para que se me concediera el adelanto de la pensión de jubilación, como venía siendo habitual en dicha Corporación y cuyo trámite se resolvía, siempre, favorablemente en unos 8 días. Transcurre más de un mes sin recibir contestación y sospechando que se me estaba aplicando el arbitrario e injusto "Silencio administrativo", formulo una segunda instancia al presidente socialista de la Diputación, el 5 de marzo de 1993, en la que reclamaba no ser discriminado de esta graciable concesión que se había venido otorgando a todos los jubilados desde 1985.

Al recibir el traslado del acuerdo de la Comisión de Gobierno en escrito número 2749 de 29 marzo 1993 denegándome la concesión del anticipo de jubilación, por ser "un acto graciable de la Corporación Provincial de carácter social", por seis votos socialistas contra uno del Partido Popular, tuve una muy desagradable sorpresa, porque Vd., Sr. Ureña concedió en esta Legislatura suya un anticipo de jubilación a otro funcionario que reunía idénticas condiciones socio-económicas. Es decir, que Vd. administrador, (pero no dueño), del dinero del contribuyente emplea distintos criterios según le sean más o menos simpáticos los funcionarios.

El diccionario Espasa dice del caciquismo entre otras acepciones: "Consiste en la influencia abusiva y empleada con fines bastardos, que ejercen determinadas personas...", y más adelante: "A todos estos actos se les suele revestir de una exterior apariencia de legalidad...".

Que el contribuyente ciudarrealeño opine.

Ante esta negativa discriminatoria que no alcanzo a comprender en unos personajes socialistas, que nos habían prometido un cambio ante situaciones que se consideraban injustas, y que además... ¡lo hacen en año electoral!..., me veo en la obligación de hacer pública esta actitud prepotente y discriminatoria del aludido Francisco Ureña, que actual y circunstancialmente es el presidente socialista de la Diputación Provincial, para que cada cual quede en el lugar que le corresponda.

Agustín Celis Herencia
D.N.I. 5.470.274
Jefe del Servicio de Oftalmología jubilado, del Hospital del Carmen

M.C.D.2022

Las obras de acondicionamiento del hospital Nuestra Señora de Alarcos empezarán en breve y supondrán una inversión de 650 millones de pesetas

Las urgencias del hospital de Alarcos serán ampliadas a costa de la lavandería.

El Complejo ha generado una deuda de 80 millones en 1992.

Matilde Cortés los justifica por las obras realizadas

80 millones de deuda en el Complejo en 1992

El Complejo Hospitalario de Ciudad Real contrajo una deuda de 80 millones durante el año pasado. La directora gerente, Matilde Cortés, justifica la situación por las obras realizadas en el hospital de Alarcos y por otros capítulos que no están en los presupuestos. Por otro lado, las obras de acondicionamiento de Alarcos comenzarán en breve.

Pelayo MARTIN

La deuda del Complejo hospitalario de Ciudad Real contraída durante el pasado año ha sido de más de ochenta millones de pesetas, según declaró a LA TRIBUNA la directora gerente, Matilde Cortés.

Hay que mencionar que a raíz de un acuerdo llegado con el Ministerio de Economía y Hacienda, éste se comprometía a saldar las deudas del año 1991 y anteriores, de varios centros hospitalarios, entre ellos el de la capital y varios de la provincia, que alcanzaban la cifra de quinientos millones.

A pesar de este acuerdo aún quedan pendientes, según confimó Cortés, saldar unos doscientos millones de pesetas de esos años mencionados anteriormente, "esta cifra será abonada con casi toda seguridad durante el presente año, ya que hay un acuerdo". Preguntada sobre por qué se había llegado a esta situación, Matilde Cortés señaló que habían sido realizadas obras en el centro, además de otros capítulos que no están en los presupuestos iniciales, como rotura de material, etc.

La gerente manifestó, asimismo, que ha existido mucha presión de los proveedores para que les fueran abonadas las deudas, "sobre todo de las empresas pequeñas". Hay que resaltar que las asociaciones de proveedoras de hospitales en toda España han amenazado con que si no son saldadas las deudas contraidas durante los últimos años, es posible que dejen de suministrar material a estos centros a partir del mes próximo, aunque Cortés matizó que desconocía el asunto y que ningún proveedor le había comunicado nada al respecto.

Siguiendo con el tema económico, está ya previsto que comiencen en un futuro cercano las obras de acondicionamiento del hospital "Nuestra Señora de Alarcos" por un importe de unos 650 millones de pesetas. La directora gerente explicó las obras que van a ser realizadas entre las que destacan el arreglo de todas las plantas de hospitalización y urgencias, con nuevos cuartos de baño, aire acondicionado, etc.

Cortés dijo que a pesar de que se construya el nuevo hospital, estas obras deben ser realizadas para mejorar la infraestructura del centro hospitalario, ya que son necesarias y serán rentables.

Matilde Cortés, directora gerente del Complejo Hospitalario de Ciudad Real.

El área de urgencias del hospital "Nuestra Señora de Alarcos" será ampliado

Con el futuro traslado de la lavandería del hospital Alarcos al Carmen antes del próximo verano, "para centralizar servicios y debido a las malas condiciones que presentan" las del Alarcos, está previsto que el espacio que va a quedar libre sea acondicionado para ampliar la sala de urgencias del mencionado centro, "muy necesarias", añadió Matilde Cortés.

Por otro lado, la directora gerente manifestó que en la actualidad, debido a las malas condiciones, parte del lavado de ropa lo hace cooperación con una empresa de la capital. Por último, personal de cocina reconoció a este periódico que durante varios días los cubiertos han tenido que ser fregados a mano, lo que fue negado por la directora.

M.C.D.2022

Tras ser descubiertas irregularidades económicas hace un año

El Consejo de Juventud, parado

Ana BARCENILLA

El Consejo de la Juventud de Puertollano lleva más de un año sin funcionar después de la polémica que se levantó el pasado año cuando se descubrieron las irregularidades económicas en las cuentas del Consejo. La entidad no funciona en absoluto y continúa en la presidencia Gracia Valderas, de las Juventudes Socialistas -que vive y trabaja en Ciudad Real capital- y en este largo año no ha hecho nada para sacar al Consejo de Juventud de Puertollano del pozo donde está hundido, por ejemplo, presentando su dimisión. Ante esta situación, y según los estatutos vigentes, las propias asociaciones juveniles son competentes para renovar la cúpula del Consejo de la Juventud.

En los estatutos del Consejo de la Juventud, aprobados en septiembre del 91, se definen los mecanismos para sustituir a la Comisión Permanente que -en teoría es la que dirige la entidad. Entre otras funciones la Asamblea General tiene facultad para elegir a los miembros de la Comisión Permanente y también para cesarlos. Según el artículo 18 de los estatutos del Consejo, la Comisión Permanente cesará en sus funciones por cumplimiento del plazo para el que fueron elegidos (el mandato es de dos años, por tanto finaliza el próximo mes de septiembre). El cese de la Comisión Permanente también puede producirse mediante la aprobación de una moción de censura por mayoría absoluta de los miembros asistentes a la Asamblea General. La moción de censura debe ser propuesta por al menos un tercio de las asociaciones del Consejo de la Juventud. La Asamblea General es el órgano supremo del Consejo y debe reunirse con carácter ordinario al menos dos veces al año y con carácter extraordinario cuando lo decida la Comisión Permanente o un tercio de las asociaciones miembros. Esto tampoco se está cumpliendo.

El concejal de Juventud, Javier Vicario, explicó a este diario que el Ayuntamiento tiene competencias limitadas en este caso aunque están al corriente de la inactividad e ineficacia del Consejo. No obstante si el Consejo de la Juventud por sí mismo no toma la determinación de solucionar los problemas internos que tiene, después del verano la Concejalía de Juventud convocará a todos los colectivos juveniles "y les propondremos reflotar el Consejo de alguna forma, es lo único que nosotros podemos hacer porque no podemos convocar una Asamblea General, debe hacerlo el propio Consejo".

Incompetencia

Ante la incompetencia del Consejo de la Juventud la Concejalía ha tenido que asumir algunas de sus funciones como convocar a las asociaciones para comentar los programas para los jóvenes "lo estamos haciendo directamente desde la Concejalía con las asociaciones juveniles, con las antenas juveniles que tenemos en los institutos", explicó Vicario. En los presupuestos de la Concejalía de Juventud de este año 93 no se ha incluído ninguna partida para subvencionar el Consejo "no porque estemos en contra de los Consejos de Juventud sino porque entendíamos que este año iba a seguir paralizado y tenemos otras prioridades antes que subvencionar a una entidad que está en un proceso no muy claro y que no funciona absolutamente nada" (en el ejercicio del 92 sí se concedió una subvención de 500.000 pesetas, antes de que el escándalo sobre la desaparición de las 460.000 pesetas saliera a la luz).

Vicario señaló que la gente joven que pertenece al movimiento asociativo de Puertollano está muy desilusionada con el Consejo y él lo está como joven y como concejal "lo que está claro desde la presidenta hasta el último vocal del Consejo, es que están en la postura cómoda de no hacer nada y a mí como concejal de Juventud me preocupa" porque entre otros motivos, según explicó Javier Vicario, el Consejo ocupa un local municipal que perfectamente podría estar utilizando alguna asociación que funcione "y además la gran labor que podría hacer el Consejo la están supliendo otras personas como el Departamento Técnico de Juventud del Ayuntamiento y algunos colectivos juveniles que si que están haciendo un buen trabajo".

Gracia Valderas, está en la vicepresidencia del Consejo Regional de Juventud a pesar del trabajo nulo que está desempeñando en el Consejo de Puertollano. Según dijo Vicario los estatutos marcan que para elegir delegados a otros consejos o asamblea como el citado Consejo Regional, hay que hacer una Asamblea en el Consejo Local para elegir los delegados que lo representen "pero esa Asamblea no se ha hecho y Gracia Valderas fue delegada del Consejo Local de Puertollano".

En agosto del 91 las Juventudes Socialistas de Puertollano no manifestaban en rueda de prensa su intención de optar a la presidencia del Consejo de la Juventud con una lista participativa encabezada por Gracia Valderas.

El objetivo de las Juventudes -les salió ranaera sacar al Consejo de la Juventud de la inactividad que había caracterizado bajo la anterior presidencia de Ana Pérez. A principios de septiembre de ese año se celebró la XXXIII Asamblea del Consejo para elegir a la nueva Comisión Permanente. Se eligió la candidatura única encabezada por Valderas, a otros seis miembros de la Comisión Permanente entre ellos como vicepresidentes Benjamín Hernández Caballero y Francisco Javier Calatrava y se aprobaron los nuevos estatutos. En ellos se fijaba que el órgano supremo del Consejo, la Asamblea General, debería reunirse dos veces al año algo que, como tantas otras cosas, no se ha respetado. Además se nombraron comisiones de trabajo en Empleo, Educación, Medio Ambiente y una comisión mixta que no han llegado a funcionar. Entonces el Consejo estaba formado por 36 asociaciones y fueron 18 las que participaron en la Asamblea.

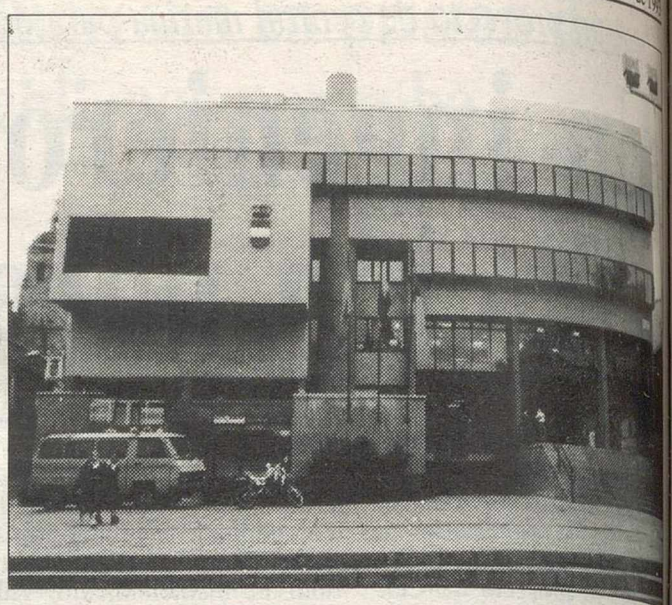

El Ayuntamiento está al corriente de la inactividad e ineficacia del Consejo.

El proceso judicial aún está en curso

En enero del 92 la asociación juvenil y deportiva Frente Minero denunciaba la desaparición de 460.000 pesetas de las arcas del Consejo de la Juventud y pedían la dimisión de Valderas. Tras los ataques de Frente Minero, la Comisión Permanente del Consejo explicó que el dinero lo cogió la anterior presidenta del Consejo, Ana Pérez, para una deuda particular (al descubrise el pastel se comprometió a devolverlo en diez plazos). Ante la polemica se celebró una asamblea del Consejo en la que poco a poco se aclaró: Frente Minero dijo que iban a presentar una moción de censura y Gracia Valderas anució la posibilidad de anticipar las elecciones del Consejo pero todo se quedo en nada. Desde entonces poco más se ha sabido sobre el Consejo excepto que no funciona: el proceso judicial iniciado aún está en curso.

Javier Vicario, concejal de Juventud

El miércoles 21 de Abril de 1993
Páginas especiales sobre la
10º Semana Regional de la Zarzuela en

La Tribuna de Ciudad Real

¡¡RESERVE SU EJEMPLAR!!

M.C.D.2022

El Diputado del PP, Ramón Aguirre, comenzó la campaña electoral en Manzanares

España vive, desde 1973, la peor crisis económica

Antonio M. NOBLEJAS

Ramón Aguirre, diputado del PP por la provincia de Cáceres y portavoz de la Comisión de Presupuestos en el Congreso, comenzó la campaña electoral en nombre de su partido en Manzanares donde pronunció una conferencia-coloquio explicando el programa de su partido en lo referente a la reforma fiscal y el tratamiento de las PYMES.

Acompañado por el presidente provincial y el presidente de los populares en Manzanares, Alfonso Noblejas, comenzó afirmando que "la crisis económica de nuestro país es fruto de un profundo momento de recesión" a la vez que añadió que "España está atravesando, en este momento, la situación económica más delicada y precaria desde 1973", llegando a la conclusión de que "no se trata de una crisis conyuntural, sino estructural".

Posteriormente analizó los defectos estructurales de la economía, empezando por la Política Fiscal y lo referente a los ingresos del Estado, "desde 1982 a 1991, la prisión fiscal pasó del 25,8% al 35,7% en términos de PIB" y recordó que "durante el año 1992 la presión fiscal tampoco dejó de crecer". En su opinión "la Administración pública intenta chupar de los ingresos para poder atender a esta cantidad de gastos", subrayando que "sería necesario introducir medidas correctoras en la vía de los impuestos y de los gastos".

Según manifestó Aguirre el PP llevaría a cabo una reforma de la Política Fiscal con el objetivo de buscar el mayor grado de sincronización entre las diferentes figuras fiscales del Sistema Tributario; buscar el mayor grado de homologación de nuestra fiscalidad a la de los países comunitarios; encontrar el objetivo de incorporar al concepto de recaudación el de incentivación y la defensa del contribuyente.

Durante la conferencia, Aguirre hizo alusión "al crecimiento desmedido de los altos cargos".

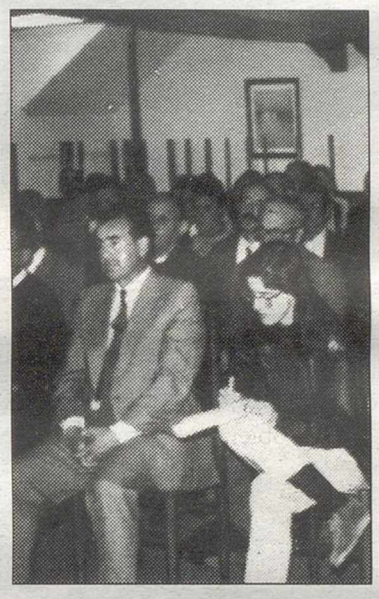

Numeroso público, en la charla. M.R.M.

La OPA se movilizará los días 19 y 20

R.M.

Días pasados la Organización de Profesionales y Autónomos (OPA) celebró una Asamblea en Manzanares bajo la presidencia de su presidente nacional, José Luis Sanchez quien explicó las movilizaciones que durante los próximos días 19 y 20 llevarán a cabo en protesta de la presión fiscal que sufre el sector, y que concluirán con una manifestación en Toledo que partiendo de la Avenida de Más de Rivero llegará a la Plaza de Zocodover donde se dará lectura a un manifiesto que se entregará al delegado de Gobierno en Castilla-La Mancha.

José Luis Sánchez animó a los autónomos a que lucharan contra las injusticias y expuso como principales reivindicaciones una pensión justa, la cobertura en caso de accidente laboral, el derecho a subvenciones y estar amparados ante la posibilidad de quiebra.

CCM Caja Castilla La Mancha

LA CAJA DE AHORROS DE CASTILLA-LA MANCHA Y LA UNIVERSIDAD DE CASTILLA-LA MANCHA

CONVOCAN BECAS PARA ESTANCIAS EN OTRAS UNIVERSIDADES O CENTROS DE INVESTIGACION NACIONALES O EXTRANJEROS PARA PROFESORES E INVESTIGADORES DE LA U.C.L.M.

Los requisitos de los solicitantes, condiciones de la convocatoria, y formalización de solicitudes, serán especificadas en la convocatoria oficial, que se encontrará expuesta en los tablones de anuncios de todos los Centros de la Universidad de Castilla-La Mancha.

Las solicitudes deberán ser remitidas al Vicerrectorado de Ordenación Académica y Profesorado, C/ Paloma, 9 de Ciudad Real, antes del día 20 de mayo a través de los Departamentos de la U.C.L.M. por cualquier de los medios establecidos en la Ley de Procedimiento Administrativo.

DEPORTES SANTOS
JOSE MIGUEL ESPADERO SANTOS
Doctor Chocano, 6
Teléfonos: (926) 89 69 74–89 82 37
Villarrubia de los Ojos
Ciudad Real

MESDI SL
MATERIAL CONTRA INCENDIOS
SISTEMAS DE SEGURIDAD
CALDERON DE LA BARCA, 61 Tel: 41 20 16 Puertollano (C. Real)
NUEVA, 82 Tel: 51 33 27 Tomelloso (C. Real)

AHORRE COMBUSTIBLE Y NO CONTAMINE

Turbo Vapor Motor, "T.V.M.", es una tecnología **100% europea.** Llega a España cuando la contaminación ambiental alcanza límites tan críticos que se habla de restringir el tráfico en el centro de las ciudades. Sin necesidad de un gran desembolso, en veinte minutos que dura la instalación y con una garantía de diez años, es posible no sólo reducir la polución sino también el consumo de carburante entre un **6%** y un **12%.**

El **"T.V.M."** es un pequeño depósito dentro del cual se produce una turbulencia que reduce de forma espectacular la emisión de gases contaminantes. Regulando la válvula y leyendo el valor del análisis de gases, el porcentaje de emisión de CO se estabilizará entre **1,8** y **1,2** para los vehículos muy dañados y/o que consuman mucho aceite o un valor **0,8** ó **0,4** para el resto. Esto significa una reducción de los Hidrocarburos que no fueron quemados (HC) del **30%** a **50%** y del **60%** al **70%** en los que se refiere al Monóxido de Carbono (CO). Existe una versión de **"T.V.M."** para cada tipo de motor: con o sin turbo, a inyección o con carburador, utilizando según el caso gasolina, gas-oil o gas.
Desde varias semanas algunos vehículos en España han mejorado el rendimiento de su motor. En Europa ya lo han experimentado fabricantes de automóviles y lo han descrito revistas especializadas.

UNICAMENTE EN TALLERES AUTORIZADOS POR EL DISTRIBUIDOR

DISTRIBUIDOR PARA CASTILLA-LA MANCHA:

COMBUSTIBLES Y CARBURANTES LA SOLANA, S. L.

Ctra. Manzanares, s/n Telf: 63 36 60 – 63 44 83 (Fax) 13.240 LA SOLANA (Ciudad Real)

M.C.D.2022

Los representantes sindicales durante la reunión. M.R.M.

CC.OO. preocupado por la continua destrucción de empleo

Manzanares: más de dos mil parados

Roberto MUÑOZ

La Central Sindical CC.OO. mantuvo una reunión informativa, en Manzanares, días pasados, a la que asistieron los resposables de la Unión Comarcal, Antonio Cervantes y Miguel Ramírez.

Cervantes, que hizo uso de la palabra en primer lugar, habló de las subvenciones que hay en la provincia de Ciudad Real para los dos convenios con el INEM: el de zonas deprimidas con una cuantía de 462 millones de pesetas y el que realiza en colaboración con las Corporaciones Locales, que alcanza la cifra de 21 millones de pesetas, de los que Manzanares tiene ya adjudicados de este último la cantidad de 15 millones.

Seguidamente, mostró la preocupación de este sindicato por la continua destrucción de empleo, con un constante crecimiento del paro, pese a que marzo es un mes que normalmente crea puestos de trabajo.

Manzanares tiene en la actualidad 2.015 parados, lo que supone un aumento del 1,46 por ciento, incremento que se ha hecho notar especialmente en el sector servicios, que se encuentra agravado por los problemas que en estos momentos presentan las empresas "Turruchel", "Express Cargo" y una del sector textil con 14 trabajadores. CC.OO propone la creación de un órgano en el que intervengan la Administración, los empresarios y los sindicatos para entre todos buscar una salida a esta crisis, aunque los otros dos sectores "no están por la labor".

Habló de que próximamente van a mantener una reunión con UGT para tratar de la creación de este órgano y de la celebración del 1 de mayo, fecha en la que podrán expresar su capacidad reivindicativa buscando eco, si no con manifestaciones, si al menos con asambleas.

Sobre las negociaciones colectivas, Cervantes explicó las dificultades que están encontrando para desbloquear la situación que está siendo complicada de consensuar, aunque ya han firmado los correspondientes a pastelería y aceites, con casi un 6 por ciento de aumento. Asimismo, tienen pendiente una reunión con los empresarios del sector Vinícola para retomar la negociación, "aunque Vinícola de Castilla está siendo siempre la oveja negra". También, comentó Cervantes la molestia que les había supuesto las declaraciones de Sinforoso Fernández Camuñas, presidente de la Cooperativa Nuestro Padre Jesús del Perdón, en las que manifestaba que los trabajadores habían ido forzados a la última huelga, "y eso no es cierto, porque una prueba de que eso no fue así, es que algunos trabajadores de cooperativas formaron parte de los piquetes informativos que fueron a Vinícola de Castilla, luego no estaban forzados".

Respecto a las elecciones generales, Ramírez manifestó que "el adelanto de las elecciones nos ha caído como una puñalada trapera ai quedar aparcado el trámite parlamentario de la Ley de Huelga. Nos preocupa porque parece que tanto el PSOE como el PP no están dispuestos a sacar la ley adelante".

E S T E A Ñ O

CaMBiA de AIRES

TOCA GALICIA

Xacobeo•93

SALIDAS ESPECIALES EN AUTOCAR A SANTIAGO
TODOS LOS DOMINGOS Y JUEVES DESDE PUERTOLLANO Y CIUDAD REAL

DESDE 12.400 Ptas.

INCLUYE AUTOCAR+ ALOJAMIENTO + ASISTENCIA + SEGURO.

EN HALCON SIEMPRE ES VERANO

TENERIFE

SALIDAS EN AVION ESPECIAL TODOS LOS JUEVES DESDE MADRID

8 días desde 29.700 Ptas.

15 días desde 35.500 Ptas.

MALLORCA

SALIDAS EN AVION ESPECIAL
TODOS LOS MIERCOLES DESDE ALBACETE Y JUEVES DESDE MADRID

8 días desde 15.900 Ptas.

15 días desde 21.100 Ptas.

Y ADEMAS NUESTRAS LARGAS DISTANCIAS
AHORA LE ACERCAMOS EXOTICOS PAISES A PRECIOS MAGNIFICOS

SANTO DOMINGO • BRASIL • CANCUN • ACAPULCO • BANGKOK

Salidas SEMANALES DESDE 66.900 Ptas.

HALCON VIAJES

CICL 37-03

CIUDAD REAL: • Alarcos, 17. Tel.: 21 26 24.
• Puertollano: Ricardo Cabañero, 4. Tel.: 41 01 24.
• Valdepeñas: Virgen, 8. Tel.:32 52 04.

M.C.D.2022

SEAT TOLEDO

EXIJA MAS

AIRE ACONDICIONADO DE SERIE

TAPSA/NWAyer

Usted ya conoce el SEAT TOLEDO. Y su completo equipamiento de serie, que es la máxima expresión del confort.

Desde ordenador de a bordo MFA, radio-cassette frontal extraible, dirección asistida, retrovisores térmicos regulables electrónicamente desde el interior, cierre centralizado, elevalunas eléctricos coordinados... hasta spoiler trasero, según versiones.

Pero hay más. Porque a los SEAT TOLEDO GT, GLX y SPORT se les puede exigir el máximo. Como Aire Acondicionado de serie. Para disfrutar aún más el placer de conducir. Kilómetro a kilómetro.

O si lo prefiere sin aire acondicionado, unas condiciones equivalentes en su Concesionario SEAT. Por descontado.

Disfrute de la gama SEAT TOLEDO desde **1.665.000** ptas.

SEAT TOLEDO CLASS 1.6i. Precio final recomendado por el fabricante (IVA, transporte e impuesto de matriculación incluidos).

SEAT Sí!

M.C.D.2022

La manifestación supuso un enorme éxito de participación. RUEDA

El PSOE no apoyó la protesta para reivindicar que pare el tren

Manifestación masiva en Malagón

Antonia CORTES

Más de 4.000 malagoneros recorrieron ayer las calles de la población como medida de protesta por la supresión del transporte por fecorraril y para reivindicar la parada de un tren talgo o regional.

La manifestación partía sobre las 12,30 de la mañana de ayer de la Plaza del Ayuntamiento encabezada por el alcalde de la localidad, José Alberto Martín-Toledano, concejales del PP y el CDS, los dirigentes provinciales de ambos partidos y representantes de la Asociación de Vecinos "Espiritu 88" quienes portaban una enorme pancarta bajo el lema "Malagón exige parada de trenes".

Entre las miles de personas que se unieron a esta protesta se encontraba también el secretario provincial de CCOO.

A esta masiva concentración que se desarrolló de forma pacífica y ejemplar, no se sumó el PSOE, hecho que el alcalde de la localidad lamentó y así lo expresó públicamente "a personas que no están aquí porque piensan que es un tema político, pero están equivocados. Es la manifestación del pueblo, de Malagón entero, no importar las ideas, ni las clases sociales", destacó el alcalde antre aplausos.

Durante el recorrido, Plaza del Ayuntamiento, calle La Tessier, Tercia, Plaza del Santo, Avenida del Santo y carretera de Toledo, los vecinos de Malagón fueron coreando numerosas frases, entre las que destacaron "Ni izquierdas ni derechas, Malagón es lo que cuenta", "Borrell, ni nos quites ni nos sientes ¿eres la bella durmiente?", "Ferrocarril, progreso, sí, marginación, retroceso, no, !por tu parada, únete! o "No pedimos que nos den, exigimos que no nos quiten".

Sobre las dos acabaron la manifestación en la entrada de Malagón, por la carretera de Toledo, donde el alcalde dirigió a los vecinos palabras de agradecimiento por su respuesta "masiva y pacífica", así como a los representantes del PP y el CDS, de quienes dijo que no habían ido a hacer campaña sino a apoyar sus reivindicaciones.

Martín Toledano reiteró que estas movilizaciones no representan intereses electorales y afirmó que Malagón seguirá luchando por lo que considera que es un derecho básico y esencial para el desarrollo económico, "no nos vamos a cansar nunca, no nos vamos a aburrir, y tarde o temprano nos tendrán que hacer caso".

Asimismo resaltó como no están pidiendo que pare el AVE "porque sabemos lo que es un tren de alta velocidad, pero sí un talgo o un tren regional "como nos prometió RENFE", y rechazó, de nuevo entre los aplusos de los manifestantes, la idea de poner autobuses, ya que "no queremos autobuses, sino trenes".

Finalmente, tras aludir a que habían sido engañados durante 5 años por parte de la Administración y de RENFE, pidió la unión del pueblo entero para las próximas protestas "porque serán necesarias más movilizaciones" y animó a todos los vecinos "estoy seguro que lo vamos a lograr", a la vez que les anunció reuniones en breve con el Ministerio y RENFE.

Desafiando al tiempo, venciéndolo, avanzando raudo, ligero, deslizándose ágil sobre las vías, elegante, confortable, anticipando el futuro en cada kilómetro, en cada minuto, hasta llegar a su destino. Ciudad Real y Puertollano vuelan en Alta Velocidad camino del sur.

PRECIOS DESDE

	Ciudad Real	Puertollano
Córdoba	2.200	1.700
Sevilla	3.800	3.400

AVE SUBE

M.C.D.2022

Benadero se zafa de un defensor en el encuentro de Puertollano

CANDI

Con la derrota en Pontevedra y la victoria del Oviedo

¡Adiós, Caserío, adiós!

- Lucharon como jabatos los vinateros ante el líder del grupo, el Teucro Pontevedra, pero la fortuna y los árbitros les privaron de la victoria
- Paso atrás de los equipos de Segunda B con la derrota del Atlético Tomelloso en Aranjuez y el empate en casa del Valdepeñas frente al Celta Turista
- El Talavera vapuleó al Gimnástico en Alcázar, el Conquense ganó en Pedro Muñoz y el Deportivo Manchego se trajo los puntos de Villarrobledo
- El Atlético Ciudad Real ganó en Quintanar, pese a la ausencia de entrenador en el banquillo y el Almagro goleó con estrépito en Tobarra

M.C.D.2022

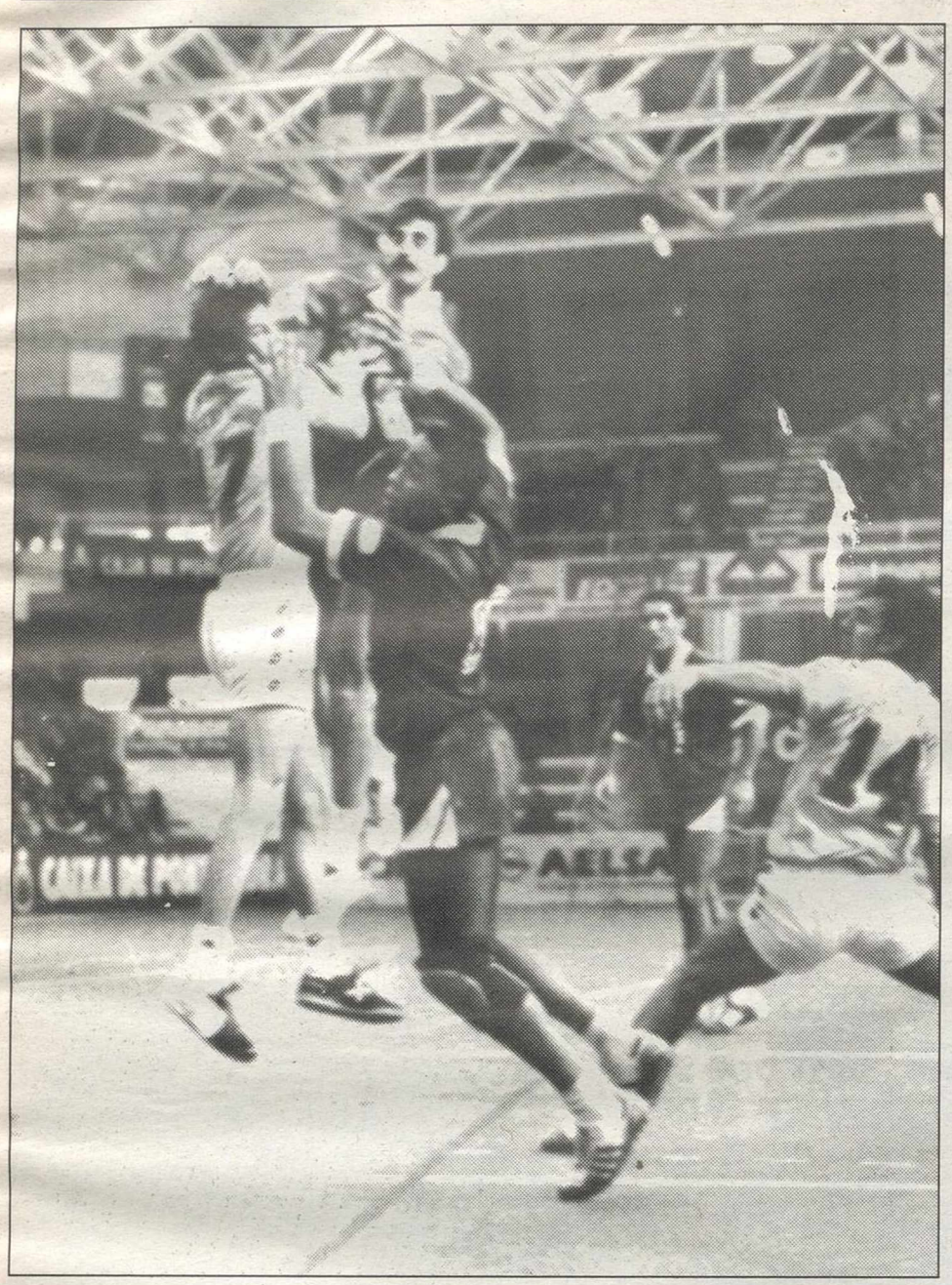

Ben Modo en una acción de ataque sobre la meta de Tudor

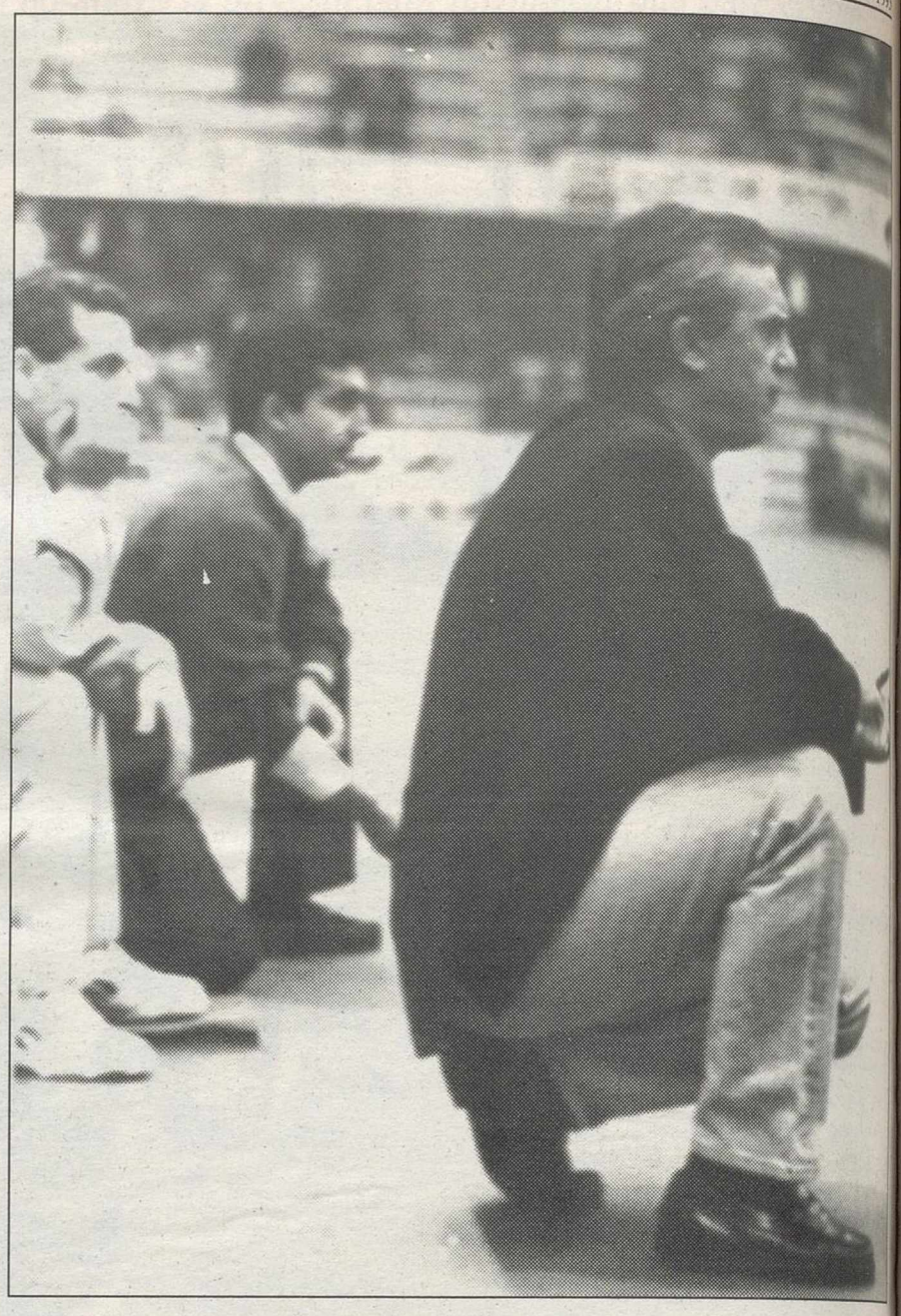

Texeira se vio sorprendido por un Caserío más fuerte

La victoria del Naranco en Pamplona devuelve, salvo milagro, a los vinateros a Primera División

El Teucro pasó apuros ante un Caserío fuerte y disciplinado

Pontevedra:J. RODRIGUEZ

21 Teucro Pontevedra (9-12): Pesqui, Geni (2), Auserón(4), Ben Modo (4), Gavrilov (1), Fuzesi, Mikulic (4) -siete inicial- Germán, Serra, Papitu (6,5p), Fernando y Quique Domínguez.

20 Caserío Vigón (11-9): Tudor, Fernando (2), Manolo Juan, Tarrasó (6), Pardo (4), Manrique, Carretero (1), -siete inicial- Emiliano, Bago (1p), Rojas (6), González y Lilic.

Arbitros: Martorell López y Felix Pereira. No estuvieron acertados, quizá por la falta evidente de entendimiento, ya que no son pareja habitual. Excluyeron por 2 minutos a Fuzesi, Mikulic, Manolo Juan (2) y Carretero (2).

Incidencias: Floja entrada la que registró el Pabellón Municipal, posiblemente porque la mañana invitaba más a pasear que a meterse en un recinto cerrado, con una recaudación por taquilla que rondó las 150.000 pesetas.

Marcador cada 5 minutos: 2-2, 4-4, 5-5, 6-7, 7-9, 9-11 -descanso10-12, 13-14, 16-15, 17-16, 19-18 y 21-20.

Comentario: El Teucro Pontevedra jugó ayer uno de los peores partidos que se le recuerdan y uno no sabe explicarse el motivo de la floja actuación del cuadro gallego, inexplicable por otra parte dada la diferencia de equipo existente ahora mismo entre el líder y el colista, quizá el problema para los hombres que dirige Fran Texeira haya estado en la extraordinaria defensa que hizo el Caserío Vigón maniatando a la primera línea local, cortando así el hacer teucrista.

Si a esto se añade, que en defensa fue una coladera a lo largo de los 60 minutos, tenemos ese 21-20 final y los gallegos pueden darse con un "canto en los dientes", porque a fuer de ser sinceros hay que decir, que el Caserío Vigón mereció al menos no salir derrotado.

Cabe hacerse la pregunta de si el Cajapontevedra, sus jugadores, han visto las cosas tan fáciles y se han "dormido" en los laureles y esto puede resultarles fatal. Todavía les falta un punto para matemáticamente estar salvados de todo riesgo y jugando como lo hicieron ante el Benidorm y ayer se me antoja que vamos a sufrir más de lo esperado en un principio.

Un equipo, con la calidad individual y técnica como la del Cajapontevedra, no puede verse en apuros ante un rival como el Caserío Vigón, repito inferior en muchos aspectos, pero superior, al menos en esta ocasión, en disciplina táctica, ideas y entrega. Todos sus hombres pelearon a muerte y tiene un mérito enorme haber plantado cara a un rival teóricamente superior, como lo hicieron, prácticamente maniatándolo y no dejándole hacer. Posiblemente en detrimento del espectáculo, pero como decía el técnico visitante Paco Ruiz, ahora no lo pueden hacer bonito, tienen que explotar al máximo sus cualidades y a fe que lo consiguieron, aunque no hayan obtenido premio al esfuerzo realizado. En lo que se refiere al equipo local, ayer no ha existido (y se repite la historia) como tal. No sé si la Copa del Rey todavía sigue pasando factura o es que todos nos hemos relajado en exceso creyendo que ya estaba hecho, lo cierto es que algo falla. Sin embargo hay que cambiar, y es necesario hacerlo proque se necesita un punto para salvar la categoría y hay que sacarlo la próxima jornada en Cuenca, o la última en casa, ante el Cero Calorías, partido que será ofrecido en directo por la TVG, y que la Junta Directiva del Teucro tiene previsto que sea de "puertas abiertas", en agradecimiento a la afición.

La defensa vinatera no dejaba obrar al Teucro

Esta defensa hace daño al Teucro que no es capaz de imponer su juego y ritmo lo que aprovecha el rival para mantener el marcador igualado para despegarse de 2 goles el cuadro teucrista, obra de Ben Modo. A esto responde Rojas también por partida doble y se produce de nuevo el equilibrio, 6-6. Un parcial de 0-3 supone que el Caserío se despegue (6-9) y mantenga la ventaja hasta el final de los primeros 30 minutos (10-12). La segunda parte es un calco de la primera, es decir, mínima ventaja del visitante en los minutos iniciales, para luego producirse empates sucesivos, previéndose un final no apto para cardiacos. Se adelantaría el Teucro de 2 goles a partir del empate a 18 e incluso a falta de 22 segundos pudo haber sentenciado con el 21-20 en el marcador, pero Papitu no acertó a transformar el lanzamiento de los 7 metros y tuvimos que asistir a un final agónico, incluso con una falta directa favorable al visitante con el reloj a cero.

Sufrimiento hasta el final

Los planteamientos tácticos de los dos equipos fueron dispares, mientras que Cajapontevedra defendía en 6-0 y 5-1 ninguna dio resultado, el Caserío Vigón lo hacía en 4-2 e incluso 3-3 en ocasiones saliendo hasta 11-12 metros. En ataque el clásico 3-3, con variante al 2-4 (doble pivote) en ambos conjuntos.

M.C.D.2022

Un negativo que no llega en buen momento para los valdepeñeros

El Celta Turista se llevó un punto de Valdepeñas (0-0)

LOPEZ DE LERMA

0 Valdepeñas: Felipe, Nando, Contreras, Valls, Buitrago, Vidal, Roso, Melgar, Roberto II, Amaya y Paco López (Teo).

0 Celta Turista: Santi, Emilio, López, Juancho, Casales, San Román, Carlos (Fernando I), Manel, Fran I, Fran II y Oliveira (Fonsi).

Arbitro: Acevedo Martínez del colegio madrileño, ayudado en las bandas por Aranda Regadera y Fajardo Jiménez. Estuvo bien en líneas generales, mostrando cartulinas amarillas a Valls y Roberto II por el Valdepeñas, mientras que por los visitantes la vio López.

Incidencias: Alrededor de media entrada, tarde auténticamente primaveral, la recaudación ascendió a 200.000 pesetas.

Comentario: Partido de nuevo trascendental para Valdepeñas, que se encontró con un rival que desde el primer momento decidió jugar y anticiparse a las acciones de los locales, por lo que crearon bastante peligro, obligando al guardameta local a emplearse a fondo.

El Celta Turista basó su juego en el centro del campo con balones por alto hacia la línea de vanguardia. No tardaron en sucederse las ocasiones, en el minuto 5 un centro chut desde la izquierda del visitante Fran II, salió ligeramente alto, dos minutos después un disparo de Manel desde lejos salió fuera. En el minuto 10 Fran I se fue por pies y tras driblar a Felipe su disparo salió desviado, esto demuestra el dominio al que inicialmente fue sometido el equipo de Caturla, que replicó hacia el minuto 25, cuando Melgar botó una falta en la frontal del área, rechazó el portero y el balón llegó hasta Paco López que envió alto, dos minutos más tarde una jugada personal de Paco López con pase atrás a Contreras, pero este no llegó al remate. Volvió a la carga el Celta Turista que si en algo destacó desde luego, fue en que no vino a Valdepeñas a encerrarse en su parcela.

En el minuto 30 hubo un cabezazo de Juancho que el meta local Felipe envió con apuros a córner. En el 31 Valls volvió a intentarlo por parte del Valdepeñas, pero sin conseguir su objetivo y ya en el 42 Fran I volvió a enviar a puerta, pero Felipe detuvo. Los minutos pasaron y el juego no perdió movilidad.

Tras el descanso, la segunda parte comenzó con menos bríos, ya que tanto un equipo como otro se lo tomaron con algo más de tranquilidad, acusando lógicamente el amplio desgaste realizado en el primer tiempo, llegando incluso el juego a ser más insulso y sin oportunidades tan claras, aunque no faltaron, así por ejemplo en el minuto 19 Melgar obligó a Santi a lucirse en un disparo con peligro, luego en el 25 nuevo intento por parte local, Roso envió sobre Teo y el portero in extremis mandó a córner, que botado por Roberto II no encontró rematador.

El Valdepeñas conforme avanzó el partido ganó terreno y puso en apuros al contrario, ya que buscó en todo momento perforar la portería visitante. Ya en los últimos compases, el Valdepeñas se lanzó a la desesperada para desequilibrar la balanza, llegando a botar tres córners consecutivos, pero finalmente no pudieron pasar del empate.

El negativo no llega en buen momento para los vinateros

Nuevo tropiezo del Atlético Tomelloso que no pudo con el colista Aranjuez (2-1)

La Tribuna

2 Aranjuez: Parra, Fede, Jaime, Ricardo, Gabi, Menjibar, Flores, (Pacheco), J. Maria, Espinar,Angel, Alonso(Pedro)

1 Tomelloso: Rey, Camarasa, Agustin, Dani, Luis, Navarrete, Navarro, Franco, Raul, De las Heras, Moreno.

Arbitro: Pardo Clérigo. Bien. Mostró tarjetas rojas a Espinar y Luismi y amarillas a Dani, Navarrete y Ricardo.

Goles:0-1. minuto 6. Balon que llega a Dani que larga un potente disparo que coge a contrapie a Parra, llegando el balon a la red. 1-1. minuto 17. Penalty que Alonso se encarga de transformar en gol. 2-1. minuto 78. Jugada personal de Pedro que ve desmarcado a Angelin quien recibe y marca.

Comentario: No se ha visto un gran partido esta mañana en Aranjuez, aunque si se pudo comprobar que el equipo local va mejorando sus ultimas confrontaciones. Hay que tener en cuenta que en los partidos que aun restan por jugarse, el Aranjuez necesita ganar puntos para salvar la categoria. El empate frente al Toledo y la victoria de hoy le pone las cosas algo mas faciles, aunque aun debera ganar cuando menos 10 puntos para salvarse del descenso.

El Tomelloso, un equipo que parecio mejor tecnicamente, enseguida consiguio su gol, lo que le dio mucha confianza en su futbol, dominando con claridad durante los primeros cuarenta y cinco minutos, si bien no estuvo acertado en los ultimos metros, no disponiendo tampoco de muchas ocasiones claras. El Aranjuez que estuvo perdido durante muchos minutos tuvo la fortuna de conseguir la igualada en el minuto 17, consecuencia de un penalty que lo pudo ser y que hizo que el equipo mejorara conforme pasaban los minutos, aunque viendose superado tacticamente por su rival, mejor colocado sobre el Municipal.

En la segunda mitad el equipo manchego fue muy superior en todo a su rival y mantuvo el control del encuentro durante los primeros 30 minutos de esta fase, en los que pudieron dejar sentenciado el partido , pero ni estuvieron sus jugadores inspirados, ni buscaron con ambicion el triunfo. El cansancio hizo que poco a poco fuera bajando el ritmo de juego hasta la jugada que llevo a cabo Pedro y que sirvio para que Angelin consiguiera el segundo tanto que supondria el de la victoria.

Rey podría haber jugado su último partido con el Tomelloso

M.C.D.2022

El partido de la jornada

El equipo industrial sigue sin ceder terreno

El Puertollano, en un mal partido, ganó al Tarancón

J.A. ELEJAGA

2 Puertollano: Carmelo, Cuchillero, Benadero, Diego (Iñaqui), Godeo, Juancho (Prieto), M. Angel, Maxi, Marcelo, Nani y Villacreces.

0 Tarancón A.D.: Roberto, Gordo, Fernando, Zapata, Pipi, Pedro, Vicente (David), Chema (Julián), Javi, Jose Antonio y Chus Martínez.

Arbitro: Vozmediano de los Ríos, auxiliado por Fernández y París Rodríguez. El árbitro bien, los líneas muy mal. Mostró tres tarjetas amarillas a los visitantes para Fernando, Vicente y el delegado y otras tres para los locales Godeo, M. Angel y Marcelo.

Goles: 1-0, minuto 18: Falta indirecta dentro del ára por pérdida de tiempo del portero, toca Villacreces y Cuchillero introduce el balón por toda la escuadra.

2-0, minuto 32: Contraataque local que culmina Marcelo anticipándose al portero.

Incidencias: Mal encuentro el que pudimos presenciar en la tarde del domingo el poco público que asistió al encuentro, ya que coincidía con una fiesta tradicional de Puertollano.

Comentario: Nos llevamos una sorpresa todos los allí presentes al ver que Facundo, hombre habitual en las alineaciones, no se encontraba en el once titular, y no queda ahí la cosa, sino que tampoco se encontraba en el banquillo; hay que recordar que Facundo no entraba expulsado ni sancionado.

El equipo del Tarancón se presentó en Puertollano con un equipo muy joven, ya que la mayoría de los jugadores están en edad juvenil. Se veía nada más empezar que venían descaradamente a por el empate ya que montaba un sistema totalmente defensivo, con tan sólo un hombre en punta; Juan Manuel, entrenador local, situaba a Diego de elnace entre la defensa y el centro del campo y con cuatro hombres en esta línea se hacían dominadores de la zona ancha y dominaban al contrario, en el minuto 18 vino el primer gol para los locales que se esperaba fuera el principio de una goleada, dominaban mucho los locales pero no creaba ocasiones claras de gol ante la portería de Roberto, ya que se colgaban nuevos balones que atrapaba muy bien el portero visitante. En el minuto 32 vino el segundo gol local en una buena jugada llevada desde atrás que culminaba Marcelo, en estos momentos podíamos haber abandonado el estadio municipal, ya que se acababan prácticamente lo vistoso del encuentro.

En el minuto 45 es Marcelo el que remata de cabeza un servicio de Villacreces que sale rozando el poste. En la segunda mitad los hombres del Tarancón se estiran un poco, pero no creaban ocasiones que pudieran inquietar al meta local CArmelo que estuvo todo el partido sin intervenir. En el minuto 47 Iñaqui lanzaba una falta que salía rozando el palo. Hasta el minuto 87 no llegaba el Tarancón a la puerta local con algún peligro, es Javi el que lanza y detiene bien Carmelo. En resumen, mal partido y victoria local que era lo que se pretendía.

Los taranconenses cercaron en ocasiones a los locales CANDI

¿Donde está el balón? CANDI

Las marcas fueron cuerpo a cuerpo CANDI

El Manzanares goleó (4-0) al Villacañas y fichó a Mendiburu

RUIZ PEINADO

4 Manzanares C.F.: Gómez, Morales, Aurelio, Carlos, Castilla I, Santi, Paulet, Mariano, Alvaro (Bule), Zacarías y Sito.

0 C.D. Villacañas: Luismi, Mota, Juanito, Cascudo, Julián, Quique (Chuchi), Ugaldea, Ardanaz, García, David y Esteban (Lobo).

Arbitro: Cuevas Nuñez, auxiliado por Arenas Fernández y García Descalzo. Regular la actuación del colegiado, no así la del línea Arenas Fernández que se llevó las constantes broncas del público, y con justicia. Anuló un gol a Bule por fuera de juego inexistente, Sito le cedió el balón desde la línea de fondo hacia atrás, para que marcara. Desde luego el línea siempre estaba mal situado, ya que corría por detrás del balón. En el minuto 11 fue expulsado David por agresión a Morales y en el 33 Aurelio también vio el camino de los vestuarios, por zancadillear a un delantero cuando iba a marcar. Expulsiones justas. También vieron tarjetas amarillas por el Manzanares Santi y Mariano y por el Villacañas Julián.

Goles: 1-0, minuto 19: Morales.

2-0, minuto 23: Zacarías.

3-0, minuto 56: Morales.

4-0, minuto 71: Bule.

Incidencias: Buena entrada con 290.600 pesetas en taquilla. Acto de indisciplina de Alvaro, jugador manzanareño, cuando fue sustituído en el minuto 50 de partido.

Comentario: Facil lo ha tenido el Manzanares frente al Villacañas, ya que a los 23 minutos el conjunto manzanareño ganaba por 2-0, y era el claro dominador del encuentro, frente a un Villacañas que contaba ya con un hándicap desde el minuto 11 por la expulsión de David.

El Manzanares era el equipo que desde atrás iniciaba el juego, llegaba con peligro al área, siendo Sito una vez más el que ponía en jaque y creaba serias ocasiones de gol para el Manzanares, que a veces por verdadera mala suerte no se transformaban en gol, como por ejemplo en el minuto 41 cuando Sito cede a Alvaro y éste ante la posición del portero no acierta a marcar. Era el minuto 33 cuando hay un penalti clarísimo de Aurelio a un delantero villacañero, el cual al ser lanzado es Gómez el que atrapa y desbarata el posible 2-1 de cara al segundo tiempo.

La segunda parte el Manzanares sigue con la misma tónica, siendo el equipo dominador y ambos equipos ya jugaban con 10 hombres por la expulsión de Aurelio, lo cual en igualdad de condiciones era el Manzanares el que una vez y otra llegaba con mucho peligro al área villacañera, y así vinieron dos nuevos goles e incluso pudieron ser más, con un tiro a la madera de Bule y ocasiones que en última instancia no entraron.

M.C.D.2022

Los visitantes marcaron sus tres goles en los últimos quince minutos

El Talavera venció y convenció ante el Gimnástico (0-3)

Juan LOUZAN

0 Gimnástico de Alcázar: López, Juan Vela, Rodri, Benito, Alejandro, Alfredo, Alfonso, Miguel Angel (Jimeno), Felipe (Quirós), Angel Vela y Monty.

3 Talavera C.F.: Poyatos, Justo, Palacios, Matilla, Trigueros, Mediavilla (Magán), Luisito, Ramírez, Juan (Guerra), Moris y Ors.

Arbitro: Palacios Cano, de Albacete, ayudado por Peral Saiz y León Muñoz. Buen arbitraje. Enseñó sólo una tarjeta amarilla a Luisito del Talavera.

Goles: 0-1, minuto 75: Tiro desde fuera del área de Mediavilla que pilla distraído a López, que se tira tarde, y el balón entra junto al poste derecho.

0-2, minuto 80: Salida en falso de López y Ramírez marca a puerta vacía.

0-3, minuto 90: Escapada de Palacios, fallo de Alejandro, y tras sortear la desesperada salida de López, Palacios marca con comodidad.

Comentario: Fue un encuentro bonito y muy disputado. Los dos equipos eran conscientes de lo que se estaban jugando: dos puntos de oro. El Talavera, experimentado, jugaba al contragolpe, pero el Gimnástico muy concentrado en su trabajo, iba ganando terreno poco a poco.

Los rojillos, por oportunidades de gol, pudieron ir al descanso con ventaja de 3-1, pero el balón no quiso entrar. Los toledanos tuvieron que recurrir a algunas marrullerías para frenar la velocidad de los hombres de Esteban Castellanos, a los que sólo les faltó la fortuna para ponerse por delante en el marcador.

En el minuto 15 hay un tiro de cerca de Alfredo y Poyatos rechaza apuradamente a córner.

En el minuto 25 Monty, ayer poco afortunado en su juego, pasa a Miguel Angel y éste tira cruzado y el balón pasa cerca del poste izquierdo. En el minuto 28 se mete en el área Felipe, que lanza, y Monty no entra al remate en una buena ocasión de gol.

Por parte visitante solo se registra una en el minuto 40, y es a través de un cañonazo de Palacios, desde el lateral derecho del área local y gran rechace del alcazareño López, y con el 0-0 se llega al descanso.

En la segunda parte las tácticas de los dos técnicos son parecidas a la primera mitad, pero siempre con un fútbol rápido al primer toque y de gran espectacularidad.

Los alcazareños, que no jugaron mal, no pudieron con el poderío del Talavera.

En el minuto 15 el talaverano Ramírez tira de lejos y para López sin ningún problema. En el minuto 20 el visitante Juan tira y el balón rebota en el cuerpo de López antes de salir a córner.

El Gimnástico ataca un poco más que el Talavera, pero no resuelve. Monty fue abroncado en tres jugadas seguidas, por no saber culminarlas cuando estaba en ventaja.

En el minuto 23 hay un gran tiro cruzado de Quirós que Poyatos responde con una gran parada. Y con un gran equilibrio de fuerzas se desarrolla el partido, hasta que llega el primer gol visitante en el minuto 75, que hunde prácticamente a los alcazareños, máxime cuando 5 minutos después los hombres de Felines marcan el segundo gol. Al límite del tiempo reglamentario, llegó el tercer y definitivo gol.

Injusta derrota del Pedro Muñoz por el Conquense

León MUÑOZ

0 At. Pedro Muñoz: Muñoz, Alberca, Chupi, Luisma, Cantarero, Luis (Porrero), Chule, Asterio, Luque II, Cristóbal (Villita) y Luque I.

1 Conquense: Santi I, Acedo (Gómez), Santi II, Fraile, Heredia, Vayá, Juanjo, Escobar, Cardo, Charli (Rafa) y Sito.

Arbitro: Víctor García Martínez, auxiliado en las bandas por Palazón Morcillo y Alvárez Iniesta de Albacete, su actuación favoreció notablemente al conjunto de Cuenca, sobre todo en una jugada donde anuló un gol al At. Pedro Muñoz cuando su línea le señalaba que no existía tal fuera de juego, mostró numerosas cartulinas amarillas en un encuentro de guante blanco, por los locales la vieron Luisma, Luque II, Chule y Villita y por los visitantes Acedo, Heredia, Sito y Juanjo y también el masajista del Conquense.

Gol: 0-1, minuto 70: Pierde un balón en el centro del campo Cantarero, Juanjo se va de su marcador Chupi y en la salida del meta Muñoz le bate por bajo.

Comentario: En los encuentros que carecen de lanzamientos a portería como ha ocurrido en este es difícil de hacer un comentario ya que no se pueden anotar jugadas de peligro, el juego se desarrolló en el centro del campo sin muchas jugadas de calidad, solo fuertes paradones sin destinatario fijo, se notó muchísimo la ausencia del máximo goleador del grupo, Pancorbo en el Conquense ya que su pareja Cardo se mueve muy bien en la punta de ataque pero sus centros no encuentran rematador, los minutos pasaban y el peligro era nulo, lo poco que podemos destacar en esta primera mitad era en el minuto 37 en un lanzamiento de Luis desde lejos que el meta conquense detiene sin problemas, el mismo jugador lo intentaría de nuevo a los 44 minutos y de nuevo Santi I detiene el balón con algunos apuros y en los minutos de descuento el balón a corner y esto fue todo el peligro que originó el equipo conquense en la primera parte.

En la segunda mitad otro tanto de lo mismo, mucho centrocampismo y poca calidad en el juego, controlando la situación los de casa hasta el fallo en el centro del campo donde

El Pedro Muñoz no mereció la derrota ante el colíder

Juanjo se va de Chupi y marca el único tanto del encuentro, esto descompuso la defensa local y 3 minutos después es de nuevo Juanjo el que aprovecha un fallo del meta local y manda el balón al poste, se jugaban los mejores momentos del Conquense y en el minuto 75 Escobar a punto está de cabecear un centro con mucho peligro, en el minuto 87 Escobar lanza un fuerte disparo y responde bien Muñoz mandando el balón a córner, aquí se terminó la furia conquense y se estiraron los locales para llegar al tiempo de descuento donde Villita se va de su marcador enfrenta el meta Santi y este demuestra el porqué de menos goleado, mandando el balón a corner y en el lanzamiento se forma una melé en el área visitante donde Luque I consigue llevar el balón al fondo de la portería pero García Martínez anula el tanto cuando su linier le hacía gestos de que no había tal fuera de juego, esta jugada indignó a la parroquia local y protestaron mucho la decisión del colegiado y es que este hombre favoreció en muchas decisiones al equipo grande.

M.C.D.2022

Los jugadores del Socuéllamos fueron conformistas y al final perdieron

El Albacete B obtuvo la victoria cuando sacó el genio (2-1)

Pedro J. GARCIA

2. Albacete B: Oscar, Alfonso, Cabezuelo, Aguilara, Criubaldo, Zornoza, Josico (Antonio), Castillejos, Paulino (Ismael), Aguilera y Espinilla.

1. Socuéllamos: Dani, Juan Antonio, Roberto I, David, Paco, Martín, Lomas, Justo, Roberto II (Venancio), Michel, Pedro Pablo (Juan).

Arbitro: Saiz Días, del colegio conquense, auxiliado enlas bandas por De la Torre Garrido y Cañas Gómez. Muy mala actuación. Mostró tarjetas amarillas a los locales Criubaldo (dos) y Castillejos; y a los visitantes Juan Antonio, Paco, Michel y Lomas (dos).

Goles: 0-1, minuto 35. Lomas rompe el fuera de juego se planta frente a Oscar y le eleva el balón ante su salida. 1-1,minuto 82. Centro por banda derecha de Zornoza y cabezazo inapelable de Castillejos al fondo de la red. 2-1, minuto 93. Dispara Espinilla desde dentro del área rechaza en un defensa y el balón se cuela ante la impotencia del meta visitante.

Comentario: El partido que enfrentaba ayer al Albacete B y al Socuéllamos comenzó con la iniciativa en el juego por parte de los locales, pero sin agobiar a los visitantes, que poco a poco se fueron quitando la presión blanca y comenzaron a realizar algunos contragolpes peligrosos.

Las primeras ocasiones de peligro fueron para los albaceteños. En el minuto 8 Paulino envió un balón desde fuetra del área que salió fuera y en el 15, tras un córner de pizarra, Zornoza disparó fuera. La primera ocasión de los visitantes fue en el minuto 20 tras un centro-chut de martín que despejó Oscar y el rechace lo envió fuera Roberto II.

Eran los momentos en que el Socuéllamos se sacudió la presión blanca y comenzó a trenzar algunas jugadas. Fruto de ello fueron sendas ocasiones de gol para Martín y Lomas, que dispararon flojo y Oscar no tuvo problemas para detener los balones.

Los jugadores del Albacete B lograron ganar a base de pundonor. JESUS MORENO

Gol visitante

El Socuéllamos comenzó a tomar confianza y en el minuto 35, tras romper el fuera de juego de la defensa local, Lomas se planta solo ante Oscar y le eleva el balón ante la desesperada salida del meta local.

Los jugadores del Socuéllamos se fueron hacia atrás para defender la ventaja obtenida y el Albacete lo intentaba con más ganas que ideas. El cerebro blanco, Aguilera, no encontraba su sitio en el centro del campo y los balones no llegaban a los delanteros locales. Con un contragolpe del Socuéllamos sin consecuencias se llegó al final del primer tiempo.

Los locales jugaron mejor con diez que con once

P.J.G.

El que fuera entrenador del Inter de Milán, Helenio Herrera, dijo un día que se jugaba mejor con diez que con once. Ayer el Albacete vivió esta situación, pues en el minuto 79 fue expulsado Criubaldo, quedándose con diez.

Fue en esos momentos cuando el Albacete comenzó a realizar su mejor juego. Mayor profundidad, mayores ocasiones, parecía como si los jugadores locales quisieran vengar la injusta expulsión de su compañero.

Y lo consiguieron, primero Castillejos, de un perfecto cabezazo, ponía el empate en el marcador; y después Espinilla, tras rechazar el balón en un defensor visitante, adelantaba en el marcador y daba la victoria a los de Flores.

Esta es la belleza del deporte rey de España, que no entiende de lógicas. Con once el Albacete no podía, y tras quedarse con diez todo hacía indicar que se hundirían. No sucedió tal cosa, al contrario, se vinieron arriba y lograron levantar un partido que hasta el más optimista ya daba por perdido.

La remontada blanca llegó en el segundo tiempo

El segundo tiempo comenzó con la misma tónica, el Albacete lo intentaba con más ganas que ideas y el Socuéllamos se defendía conformándose con la renta de un gol.

Las máximas ocasiones de peligro de los locales llegaban a balón parado, donde el defensor Aguilar mandaba verdaderos obuses contra la meta de Dani.

El capitán local, Zornoza, también lo intentaba con duros lanzamientos desde fuera del área, pero parecía imposible que los albaceteños pudieran romper la defensa visitante. Para colmo de males, en el minuto 79 el colegiado mostró la segunda cartulina amarilla a Zornoza por lanzar el balón fuera cuando un contrario estaba tendido en el terreno de juego. Sin comentarios.

Esta injusta decisión animó a los locales que se fueron decididamente al ataque, ahora mucho más fluido tras la entrada en el campo de Antonio e Ismael. En el minuto 82, Zornoza pone un balón en el área que Castillejo lo manda al fondo de la red tras realizar un perfecto cabezazo. De pañuelos.

Cuando parecía que el encuentro iba a terminar en tablas, en el minuto 93, Espinilla dispara desde dentro del área, el balón rebota en un defensor y se cuela en la meta de Dani. Los visitantes no se lo creían, tenían los dos puntos en la mano y se quedaron sin ninguno.

Si de verdad quiere ayudar al Tercer Mundo...

Enviarles comida no es la solución. En INTERMÓN preferimos ayudarles a conseguir los alimentos con su propio trabajo. Formarles y asesorarles para que se ocupen de su propia atención sanitaria. Y facilitarles los recursos para que puedan valerse por sí mismos.

...Colabore con Intermón

Si usted cree en este tipo de cooperación, colabore con INTERMÓN.

Llámenos al (93) 301 29 36

y le diremos cómo hacer efectivo su donativo.

intermón

Roger de Llúria, 15 - 08010 Barcelona

Por un mundo solidario

DE TÍ DEPENDE

Las exploraciones y estudios periódicos permiten el **diagnóstico precoz** del **cáncer genital y mamario.**

SOLICITE INFORMACION GRATUITA

Asociación "Ayúdale a caminar"
c/ María de Molina, 64 (IMSALUS) - 28006 MADRID
Tfnos.: (91) 411 45 91 - 411 73 28

CAMPAÑA PARA DETECCION DEL CANCER GINECOLOGICO Y DE MAMA

Diseño y Edición realizados con equipos Macintosh™ de Apple Computer® AppleCentre Serrano distribuidor software. Serrano 149. 28002 Madrid.

M.C.D.2022

El gol visitante, al principio del segundo tiempo, puso la emoción hasta el final

La Roda derrotó, con su mejor juego, al Campillo (2-1)

LA RODA (Mencheta).- **2. La Roda:** Félix, Loren, Carlos, Chemi, Blas, Quique, Vita, Benavente, Chechu, Juanillo y Jorge. Cambios: Aragón por Benavente y Antonio por Jorge.

1. Campillo: Dario, Alex, Lito, Martín, Juanán, Osma, Herraiz, Juanrra, Pajarón, Cifo y Jaime. Cambios: Alvaro por Osma y Chuta por Alex.

Arbitro: De Toro Almansa, del colegio castellano-manchego. Amonestó con cartulina amarilla a Martín, Herraiz y Juanrra, del Campillo; y roja directa para el local Juanillo.

Goles: 1-0. Minuto 36. Juanillo remata de cabeza.

2-0. Minuto 39. Jorge.

2-1. Minuto 47. Jaime.

Comentario: Primera mitad de lo mejorcito que se ha visto en lo que va de temporada en el Municipal rodense. Dominio alterno y continuos contraataques, aunque en los primeros minutos ambos equipos dieron la impresión de estar un tanto adormecidos, sin lograr un fútbol brillante. Pero esta situación empezó a variar a partir de cumplirse el primer cuarto de hora, en el que el cuadro local pasa a practicar un fútbol trepidante, rápido y bonito, llegando en numerosas ocasiones a las inmediaciones de la meta visitante.

Por su parte, el Campillo, con un sistema 4-5-1, se preocupaba más de controlar el balón que de atacar, destacando únicamente contados contraataques, como el protagonizado en el minuto 20, finalizado con disparo de Jaime, colocadísimo, pero que Félix, demostrando de nuevo sus grandes facultades, logra desviar a córner.

Tras este pequeño susto, el conjunto local dominaba como quiso y así, en el minuto 36 llegaría el primer gol local, por medio de una bonita y elaborada jugada en la que, finalmente, Vita centró desde la banda izquierda y Juanillo, de cabeza, hizo subir el tanto al marcador. Casi sin tiempo de que el equipo visitante se repusiera, llegaría el segundo tanto local. De nuevo, es Vita el que centra y Jorge, en esta ocasión, culmina el tanto.

Gol del Campillo

La segunda mitad comenzó con la llegada del gol del Campillo, lo que hacía presagiar unos segundos 45 minutos interesantes. Pero nada más lejos de la realidad, ya que tras este tanto, el juego decayó muchos enteros, siendo aburrida, con excesivo juego de medio campo por ambas partes y sin llegar prácticamente peligro, aunque justo es reconocer que fue el equipo visitante el que más lo intento.

Los rodenses, que tuvieron más acierto que en otras ocasiones, derrotaron al Campillo.

Sin duda alguna, la nota negativa del partido llegó al final del mismo. La defensa en línea del Campillo hacía que uno de los auxiliares del árbitro levantara continuamente la bandera, señalando continuos fueras de juego locales, con evidentes errores en la mayor parte de las ocasiones, lo que hizo que los aficionados mostrasen su descontento. Por otra parte, el línea de la otra banda, y según aficionados del Campillo, se encaraba con ellos e, incluso, al final del partido, comentaban que iban a denunciar a dicho auxiliar a la Guardia Civil. Desgraciamente, esto no tiene nada que ver con el fútbol, pero el nerviosismo llegó tanto a aficionados como al trío arbitral.

El Manchego obtuvo un importante triunfo en Villarrobledo de cara al play-off (0-1)

VILLARROBLEDO (Mencheta).- **0. Villarrobledo:** Felipe I, Cabrini, Lacoba, Eugenio, Toño, Sánchez, Ani, Rey, Cano, Felipe II y Trevor. Cambios Min.56 Manolo por Lacoba y Bustos por Eugenio.

1. Manchego: Cañizares, Bruno, Huedo, Montero, Rodero, Trujillo, Outón, Agustín, Manolito, Treviño y Zurdo. Cambios Min.66 Correas por Huedo, Min. 77 Arevalo por Treviño.

Arbitro: Dirigio el encuentro López López. Mostro tarjetas amarillas a los jugadores, Cabrini, Rey, Sánchez, Manolo y Cano en dos ocasiones por lo que fue expulsado en el Min.28, todos estos por el Villarrobledo. Y por el Manchego, vio la amarilla Agustín, y tarjeta roja directa a Toño en el Min.85.

Gol: 0-1 Min.47. Outón.

Comentario: El juego durante los primeros cuarenta y cinco minutos, fue bastante aburrido y pobre, controlado en su mayor parte por el Manchego. Los locales jugaban con un solo hombre en punta, Cano, con lo que era incapaz de sorprender a su rival, que salía mucho más ordenado desde atrás.

En el minuto veintiocho, se produjo una jugada que iba a resultar clave para el posterior desarrollo del encuentro, cuando el árbitro señaló una falta a Toño, cuando en realidad la falta había sido cometida sobre él. Las protestas del capitán, Cano, provocaron su expulsión, lo que iba a desequilibrar un partido hasta ese momento igualado.

Durante estos minutos ni uno ni otro equipo había sido capaz de ligar una jugada de ataque. El Manchego no demostraba sobre el terreno de juego, la superioridad que mantiene en la clasificación. Nada más comenzar el segundo tiempo, se encontraron los locales con un gol en contra, en un disparo de Outón que sorprende a Felipe.

Con su único delantero fuera del partido, el conjunto local, no veía a nadie capaz de lograr el empate.

El Manchego controlaba el partido a placer, más por fallo de los locales que por aciertos suyos, los visitantes vinieron a realizar su partido, sin realizar grandes esfuerzos, lograron los puntos importantes de cara a jugar el play-off de ascenso en esta categoria.

Los roblenses no apretaron cuando perdían y el Manchego pudo vencer.

El Villarrobledo pese a ir perdiendo, en ningún momento se fue hacia adelante.

M.C.D.2022

Importante victoria del Hellín en Madrigueras (0-1)

0-Madrigueras: Sebas, Jose Luís, Juan Carlos, Diego, Villar, Juan Pedro, Isaac, Javi (Michel), Abraham, Luciano y Jorge.

1-Hellín: Salas, Angel II, Altaul I, Juanon (Altaul II), Viñas, Angel I, Riaza, Nene, Altaul, JIménez y Tasa.

Arbitro: Aroca Fuentes. Pésimo arbitraje. Amarillas a Juanon por los visitantes y al local Diego.

Incidencias: Escaso público, pese a ser declarado día del club. Se repartieron el campo las dos aficiones, ya que el equipo de Hellín vino escoltado por sus numerosos seguidores, en una tarde primaveral.

Goles: 0-1 minuto 50 - Riaza.

Partido jugado de poder a poder por estos dos equipos, que son los mejores clasificados en Albacete, y equipos ambos puntales, con aspiraciones a la Tercera división. En el primer tiempo muchas precauciones por ambos equipos, pero el Madrigueras pudo haber movido el marcador, pero la falta de acierto y la inspiración, en muchos momentos, de la cobertura visitante impidieron que el resultado sufriera variación con respecto al inicial.

Por su parte, el Hellín controló bien atrás a su rival, aunque las salidas hacia campo contrario fueron escasas. Por tod ello se llegó al descanso con empate a cero.

En la reanudación el Madrigueras pierde sus papeles, y en el m. 5 el jugador Riaza en semifallo y al borde del área tira el balón, hace un amago, despista al portero local y se cuela en la meta local mansamente. Ha sido la única vez que el equipo visitante llegó a la portería local. El Madrigueras dispuso de 5 ocasiones para marcar, 2 de ellas a puerta vacía. Esta temporada está teniendo mala suerte, este partido ha sido el peor que ha jugado en esta temporada, sin inspiración ninguna. Pero no por ese desacierto ofensivo el equipo local se dió por vencido, y en todo momento intentó equilibrar el resultado, aunque la excelente defensa visitante, que ya había demostrado sus cualidades en los primeros cuarenta y cinco minutos, volvió a manifestar su seguridad y buena colocación y frustró, uno tras otro, los intentos locales por empatar el encuentro.

Así se llegó al término del encuentro con esa mínima victoria visitante por un apretado 0-1 que es muy valiosa para el Hellín, y que hace decaer alguna de las esperanzas que el Madrigueras albergaba para la fase final de la competición.

El partido es engañoso, porque no se hizo justicia a lo que hicieron los dos equipos en el campo con el resultado final del partido.

Así, en la primera mitad la escasa ambición del conjunto visitante debió costarle algún gol, que el Madrigueras no consiguió por su precipitación.

Los visitantes no echaron de menos al dimitido Leguizamón

El At. Ciudad Real ganó en Quintanar

La Tribuna

0 Sporting Quintanar: Valentín, Tana (Vicente), Benito, Gregorio, Félix, León, Martínez, Nacho, Santi, Javi, Ferry (Gomáriz).

2 At. Ciudad Real: Nino (Juli), Anastasio, Antonio, Felipe, Carretero, Miguel Angel, Santi, Cano, Ballasteros (Alberto), Naranjo y Ureña.

Arbitro: Matei Vicioso, auxiliado por Gamo Núñez y Sanz García. Bien. Amonestó con tarjeta roja directa a Vicente, en el minuto 89, y amarilla a Anastasio.

Goles: 0-1, minuto 65: Cano recibe dentro del área y marca.

0-2, minuto 81: Fallo defensivo del Spórting, pierden el balón, que llega a Ureña y marca.

Comentario: Fue un partido entretenido en su primera mitad, en la que ambos conjuntos intentaron hacerse con el mando del partido, pero sin conseguirlo. El conjunto toledano no escatimaba esfuerzos e, incluso, se puede hablar de un exceso de precipitación en sus acciones, por lo que si bien puede hablarse de que fueron ellos los que contaron con la iniciativa en el primer tiempo, por otra parte no cabe citar ocasiones lo suficientemente claras para haber subido al marcador. El Atlético Ciudad Real, por su parte, sin tantas pretensiones ofensivas, se limitó a lo largo de este tiempo inicial a verlas venir. Tal vez era consciente de que el Spórting de Quintanar iba a salir con muchas ganas y no buscó el "cuerpo a cuerpo", sino que optó durante estos 45 minutos iniciales por desarrollar un juego de desgaste, dejando al Quintanar que llevara el peso del partido y otorgándole libetad en el centro del campo.

Cano marcó el primer gol del At. Ciudad Real.

En la segunda mitad parecía que el Quintanar salía con nuevos bríos, pero pronto se vio que la fuerza se le iba, especialmente cuando el Atlético Ciudad Real optó por una táctica más agresiva. Los forasteros ya no se limitaban a esperar la llegada de los medios locales, sino que pasaron a presionar en el medular, a ganar balones y a llegar con peligrosidad a las inmediaciones del portal local. Así, a los veinte minutos de la reanudación, Cano recibe un balón dentro del área y no perdona. Era el 0-1. Este tanto no hacía sino confirmar la mejoría del juego ciudarrealeño, al tiempo que sacaba a relucir las deficiencias de un conjunto toledano que empezaba a hacer agua en la lucha en la medular.

La entrada de Vicente y Gomáriz, por otra parte, no daban el resultado apetecido, todo lo contrario que sucedía en el Atlético, que ganaba credibilidad en sus aproximaciones al portal contrario. Las ocasiones empezaban a generalizarse. Así, a diez minutos del final, un error de la zaga local sería aprovechado a la perfección por Ureña para poner el 0-2 en el marcador y echar por tierra todo intento local por recomponer el marcador e intentar salvar un positivo.

El Criptanense no supo resolver ante el Mora

OLIVARES RAMOS

0 C.D. Criptanense: Ramón, Quiqui, Olivares (Antonio), Chefer (Beto), Cota, Nelan, Julián, Amores, Luis, Felipe y Venancio.

1 C.D. Mora: Merino, Goro, Raúl I (Caco), Martín, Juanjo, De Blas, J.Angel, Onorio, Ortega, Jávega y Portillo (Raúl)

Arbitro: Merchante Gil, ayudado en las líneas por Martínez Mañas y Cobo Castellanos, de la delegación de Cuenca. Ha enseñado tarjetas amarillas a Olivares y Felipe del Criptanense.

Gol: 0-1, minuto 76: Jose Angel cruza el balón al palo contrario.

Comentario: Durante esta primera parte el dominio ha correspondido completamente al Criptanense, el cual ha dispuesto de un mayor número de ocasiones para haberse adelantado en el marcador, cosa que no han logrado por verdadera mala suerte. En el minuto 17 llegó la primera por mediación de Julián, desviando el portero con apuros a córner. En el minuto 21 es el Mora el que crea la única ocasión de peligro en el área local, siendo el balón rechazado por el larguero. En el minuto 37 llega una nueva ocasión del Criptanense, en un balón cruzado por Luis al segundo palo y en el 42 llega la última ocasión en una falta directa que el portero detiene sin apuros.

Ganó el Mora en Criptana

En la segunda parte el dominio sigue siendo del equipo local aunque con menos ocasiones de gol, y solamente cabe destacar el lanzamiento de Amores que sale fuera por muy poco, y un disparo de Julián que el portero desvía a córner con bastantes apuros. Es el Mora el que en el minuto 76 logra marcar el gol, aunque un minuto antes ya había anunciado lo que podía ocurrir.

El Alarcos no fue capaz de ganar al Burgos, que se quedó con nueve jugadores

GUARDAMETA

1 Caja Rural Alarcos: Bacas, Santos, Gil, Peco, Laguna, Ponce, Juan, Víctor, Richar, Dávila y Jesús. También jugaron Jose y Josean.

2 Real Burgos C.F.: Alberto, Manzano, Raúl, Peña, Goya, Santos, Jorge, Diego, Oscar, Chusma y Villa. También jugaron Deivi y David.

Arbitro: Moya Loro ayudado en las bandas por Mora Velasco y Ontanaya López. Bien. Enseñó tarjetas amarillas a Villa, Manzano y Diego y rojas a Peña y Villa.

Goles: 0-1, minuto 46: Villa.

0-2, minuto 73: Villa.

1-2, minuto 85: Josean.

Comentario: Partido correspondiente a la décima jornada de la liguilla de ascenso a División de Honor en donde el Caja Rural Alarcos, a priori, se pensaba que podía sacar algo positivo de este partido frente al Real Burgos, pero no fue así, puesto que el Real Burgos fue más agresivo, sobre todo en la segunda parte, ya que en la primera no fue una sombra de lo que demostró en la segunda parte.

Tardaría en acercarse el Alarcos a la meta defendida por Alberto, pues hasta el minuto veinte no tirarían entre los tres palos, por su parte el Real Burgos no lo hizo hasta el minuto cuarenta. El partido transcurría en un ir y venir sin crear ocasiones claras de gol. Sólo una tuvo el Alarcos, fue una jugada de Jesús quien cede a Víctor y este centra entrando Dávila muy bien de cabeza, pero el balón saldría fuera por poco, esto y poco más pudimos ver en la primera parte.

Cuando iba a comenzar la segunda parte sucedió un caso curioso, pues una vez los jugadores en el terreno de juego vimos como entraban de nuevo en la caseta, entonces nos preguntábamos ¿qué pasa? pues lo que pasaba es que el Real Burgos alineó tres jugadores que estaban expulsados, por lo que el juez de la contienda requirió sus nombres y fecha de nacimiento, pero esto es aún más curioso, ya que dichos jugadores no se acordaban de cuando habían nacido, curioso no.

Comienza la segunda parte y en la primera jugada Villa marca el primero de sus dos goles, entonces el Alarcos se estira llegando al área grande del Burgos, pero sin concretar de cara al gol, decir que en esta segunda parte le fueron expulsados dos jugadores al Burgos lo que no supo aprovechar el Alarcos. Corría el minuto veinticinco cuando Villa le roba un balón muy peligroso a Richar, pero Bacas muy atento despeja el peligro, un minuto más tarde Jose después de varios regates a punto está de empatar el partido, pero en el minuto veintiocho Villa de nuevo marca.

M.C.D.2022

Luboslav Penev desaprovechó algunas ocasiones claras ante la meta de Balaguer.

JESUS MORENO

El Valencia controló siempre el encuentro ante un rival que se olvidó de jugar al fútbol

El Alba fue la viva imagen de la impotencia (0-1)

Cristóbal GUZMÁN

Lo visto ayer en el Carlos Belmonte no deja lugar a dudas de que el Albacete Balompié se olvida con demasiada frecuencia de jugar al fútbol, que es a fin de cuentas lo que el aficionado reclama. La situación clasificatoria, los nervios y la acumulación de negativos no pueden seguir siendo el fácil recurso al cual acogerse cuando la imagen del equipo raya lo paupérrimo.

En el día de ayer el Alba tenía ante sí un "toro" de cuidado que demostró con creces la extraordinaria calidad técnica que atesoran sus componentes. Razón de más para intentar contrarrestar esa superioridad explotando los recursos ofensivos con los que se cuenta, y que no pasan exclusivamente por buscar una y otra vez la cabeza de Rommel Fernández; demasiado poco para tan ardua empresa.

Desde el mismo pitido inicial, el Valencia se hizo dueño y señor del mediocampo "mareando la perdiz" permanentemente, haciendo bascular a la defensa manchega y buscar la profundidad definitiva una vez que la cobertura manchega se descolocaba, hecho que sucedió con más frecuencia de la deseada. Por su parte, las marcas de los zagueros albacetenses sobre los puntas rivales carecían de la efectividad necesaria como para hacerse dueños de la situación. Así, Coco se las veía y deseaba para sujetar al siempre incordiante Penev, y Catali, todavía falto del ritmo necesario que otorga la competición, tampoco anduvo acertado a la hora de frenar a un Eloy que desestabilizó en numerosas ocasiones a la retaguardia manchega.

El centro del campo local carecía de la fluidez necesaria para crear juego por la labor sacrificada de Julio Soler como "tapón" de Arroyo en la banda izquierda albacetense, y un Zalazar que exhibió su calidad a cuentagotas. En el ataque, Rommel Fernández y Dos Santos eran perfectamente sujetados por Voro y Giner, respectivamente, mientras que Roberto quedaba como hombre libre con una actuación verdaderamente inconmensurable.

De este modo se iban desgranando los minutos con un Valencia que cada vez inquietaba más a su descompuesto rival, ya por aquel entonces "muy maduro" para recibir el mazazo final. Los levantinos gozaron hasta el descanso de no menos de cuatro clarísimas ocasiones para perforar la meta de Balaguer, especialmente cuando estaba a punto de llegarse al intermedio y una colada de Eloy puso en bandeja un balón de oro a Penev una vez superado el cancerbero albacetense, pero queriendo rizar el rizo picó el balón lo suficiente como para que saliese por encima del travesaño.

En esta primera fase una internada de Geli cuyo centro pasó a unos pocos centímetros de las botas de Rommel y los lanzamientos francos de Zalazar fue el pobre balance atacante de los de Espárrago.

En la reanudación Guus Hiddink seguía dispuesto ganar el partido, y sus hombres intensificaron el control del juego. No tardaron mucho en conseguir el justo premio con el gol de Fernando a los tres minutos, tras una magnífica dejada cabecera de Penev y un remate en semifallo de Eloy.

El tanto enrabietó al Albacete, que buscó con ahínco la portería contraria aunque con las ideas espesas. El repertorio blanco seguía siendo escaso y reduciéndose a colgar balones en busca del "milagro Rommel", amén de provocar algunas faltas al borde del área donde Zalazar tampoco anduvo atinado. Por su parte, los delanteros del Valencia ganaban continuamente la espalda a sus marcadores y su centro del campo canalizaba con suma fluidez el juego, especialmente Alvaro, dueño de la banda izquierda, y Fernando, ubicado en la posición de media punta, en la que llegaba una y otra vez en posición ventajosa.

Para el recuerdo queda la lamentable expulsión de Catali, cuya acción fue impropia de cualquier profesional, y menos de un hombre cuya trayectoria y méritos la hacen todavía más impresentable.

Se encajó un nuevo gol en los primeros minutos

Por enésima vez el Albacete recibió un gol en los primeros minutos, aunque en esta ocasión fuese tras el descanso. Achacable o no a la falta de concentración, lo cierto es que el pánico se apodera de la zaga albacetense con demasiada asiduidad, por mucho que los jugadores se conjuren para evitar tan preocupantes situaciones.

El Alba ha tentado demasiado a la suerte, y si ante Sporting, Atlético de Madrid y Deportivo se consiguió reaccionar, a la cuarta llegó la vencida como no podía ser de otro modo a tenor de la alarmante escasez de recursos que evidenció el equipo en el día de ayer. El centro del campo manchego no existió en ningún momento, y se renunció a realizar la transición necesaria entre la defensa y el ataque, que es donde se cimenta la generación de jugadas de gol. Pero si el hecho es grave en sí mismo, lo es mucho más cuando se piensa que el equipo posee jugadores con un buen manejo del esférico. En el día de ayer sólo se buscó la cabeza de Rommel Fernández, harto sin duda de que se le exijan imposibles.

Ficha del partido

Resultado: Albacete, 0 Valencia, 1 (Fernando).

Albacete Balompié: Balaguer (1), Geli (1), Catali (0), Parri (2), Coco (1), Chesa (1), Menéndez (2), Julio Soler (0), Rommel (1), Zalazar (1), Dos Santos (1).

En el minuto 22 del segundo tiempo, Pinilla (1) sustituyó a Julio Soler.

Valencia C.F.: González (1), Tomás (1), Voro (2), Camarasa (3), Giner (2), Alvaro (3), Arroyo (2), Roberto (3), Penev (2), Fernando (2) y Eloy (2).

En el minuto 27 de la segunda mitad, Eloy dejó su puesto a Sánchez (s.c.) y a uno para el final Leonardo (s.c.) sustituyó a Alvaro.

Arbitro: El castellano-leonés Santamaría Uzqueda (1). Tras una primera mitad lamentable, aplicando distinto rasero a la hora de interpretar las faltas, estorbando en algunas ocasiones el juego y remiso a la hora de mostrar tarjetas, se entonó algo tras el descanso. Amonestó a Eloy por juego peligroso sobre Catali, a Chesa por entrar por detrás a un contrario, y a Dos Santos, también por juego peligroso. Expulsó correctamente a Catali tras agredir a Eloy.

Incidencias: La entrada en el Carlos Belmonte no llegó a los tres cuartos de su aforo en tarde soleada. Se registró una importante y ruidosa presencia de seguidores valencianistas, que se hicieron notar especialmente tras el gol ché y al finalizar el partido.

Gol: 0-1. Minuto 48. Arroyo se va por la banda derecha, centra al segundo palo, Penev deja el balón para Eloy que remata en semifallo. El rechace lo recoge Fernando y marca.

M.C.D.2022

Víctor Espárrago no pudo doblegar ayer a su ex–equipo. JESUS MORENO

No puso peros a la derrota: "No hicimos un partido bueno; el Valencia no nos dejó"

Víctor Espárrago: "Nos sentimos impotentes"

Juan CARRIZO

El entrenador del Albacete, Víctor Espárrago, manifestó en la rueda de prensa posterior al partido que "siempre sales con la esperanza de tener un buen resultado, aunque también con la posibilidad de perder los dos puntos. El Valencia hizo lo justo para llevarse los puntos y no hay nada que objetar al resultado pues nos han superado claramente".

Espárrago no estaba muy satisfecho con el rendimiento de sus jugadores. "Hemos perdido y nos hemos puesto en una situación difícil, agravando la que ya teníamos, por lo tanto es lógico que no puedo estar contento con el juego de mi equipo".

"El Valencia administró el balón, controló y llevó el ritmo del partido como quiso. Ante eso nos sentimos impotentes y no pudimos hacer nada", manifestó el técnico charrúa.

El Albacete abusó demasiado del balón largo, situación que fue controlada la mayoría de las veces por la defensa valencianista. Espárrago manifestó al respecto: "Quizás en la primera parte pecamos al centrar muchos balones frontales ya que teníamos que buscar las posibilidades de nuestros hombres altos por las bandas. Cometimos ese error y la defensa tenía ventaja. En la segunda parte se tuvo más el balón y se intentó entrar por banda pero ellos se cerraban bien atras y nosotros no hicimos un partido buenos porque el Valencia no nos dejó".

Sobre la acción desafortunada de Catali, impropia de un hombre de su experiencia, Espárrago comentó: "Para valorar su acción hay que estar en la situación del futbolista. En un partido se está a muchas revoluciones y sinceramente nunca es justificable, pero en ese momento es muy difícil contener el temperamente y los nervios. Catali cometió un error, son lances del fútbol y él es el primer arrepentido".

Preguntado sobre el juego del conjunto valenciano, el entrenador uruguayo del equipo manchego añadió: "El Valencia hizo lo justo ganar, controlando el balón y mandando en el partido e incluso tuvo más ocasiones de gol en la segunda parte, quizás por esas ansias del Albacete por conseguir el empate, ya que dejamos muchos espacios y al contragolpe pisaron área con relativa facilidad. El Valencia planteó un buen partido, nos llevó a su terreno e hizo lo justo para llevarse los dos puntos".

"Ahora comienza una liga particular entre los equipos que estamos abajo"

J.C.

La moral de los jugadores del Albacete estaba bastante baja al término del partido. Espárrago manifestó: "En estos momentos es normal que todos estemos un tanto apenados pero el miércoles, cuando empiece el primer entrenamiento de la semana, esto ya habrá pasado. Tenemos que estar preparados para todo, tanto si las cosas van bien como si van mal. Esto no va a afectar en absoluto nuestra moral pues sabíamos que el partido iba a ser difícil y por lo tanto sólo tenemos que pensar en los partidos que vienen".

"La semana que viene no hay fútbol oficial por lo que va a pasar mas tiempo y eso viene bien para que algún futbolista que no se encuentre bien anímicamente pueda superarlo. Ahora es cuando no podemos aflojar, es el momento de estar más juntos y con la moral alta", añadió Espárrago.

Al respecto de los resultados producidos en la jornada de ayer, el técnico uruguayo dijo que "ahora todos los resultados cuentan. Estamos en una situación super–delicada y vamos a jugar contra los equipos que están en la zona baja, todos contra todos, y es donde tenemos que sacar a relucir todo lo que tenemos, salir de esta situación y salvarnos de la promoción. Ahora comienza una liga particular entre los equipos que estamos abajo pues tenemos que jugar entre nosotros y puede ser la etapa más dura".

El próximo domingo no habrá jornada en la Primera División y dentro de quince días el Albacete Balompié jugará un partido realemente vital en el campo del Logroñés. Como ha dicho Espárrago comienza la liga particular en los últimos puestos de la tabla y el Albacete tiene que demostrar su valía para permanecer un año más en la máxima categoría del fútbol español.

Antonio Pinilla.

Pinilla: "El panorama se ve muy complicado, pero todavía dependemos de nosotros"

J.C.

Antonio Pinilla intentó ser ayer un balón de oxigeno para un Albacete casi impotente en ataque.

El jugador cedido por el Barcelona entró tras la expulsión de Catali y con el marcador en contra con el claro propósito de Espárrago de jugarsela en busca del empate.

El jugador comentó que "teníamos un hombre menos, el marcador en contra y el Valencia se ha replegado muy bien, siendo muy difícil hacerles un gol".

"No creo que el Valencia haya sido muy superior; ha jugado replegado atras y con un hombre en punta. Nosotros teníamos la necesidad de buscar los dos puntos y ellos han aprovechado eso para crear problemas al contraataque", añadió el delantero del conjunto manchego.

Antes de saltar al campo se producía la expulsión de Catali, que dejaba al Albacete con diez hombres. Sobre si la expulsión del capitán del conjunto albaceteño había podido ser determinante para la derrota, Pinilla manifestó: "Determinante no sé, pues en esos momentos ya teníamos el marcador en contra. Lo que ocurre es que nos he mediatizado un poco pues jugar con un hombre menos se nota en el campo".

Nueve negativos

El Albacete Balompié se ha colocado con su mayor cuenta de negativos de la que va de temporada, nueve. Para Antonio Pinilla, "el panorama se ve muy complicado, como es lógico con nueve negativos, pero todavía estamos varios equipos luchando y ahora tenemos que jugar frente a los que nos vamos a pelear por evitar el descenso y tenemos que demostrar que somos superiores y conseguir los puntos en juego".

M.C.D.2022

Un inspiradísimo Michel dio los tres pases de gol de su equipo

El Real Madrid sufrió para derrotar al Cádiz (3-1)

MADRID (Efe).- **3. Real Madrid:** Buyo, Nando, Rocha, Sanchis, Lasa, Hierro, Michel, Prosinecki, Luis Enrique (Llorente, min. 76), Butragueño (Alfonso, min. 85) y Zamorano.

1. Cádiz: Tubo Fernández, Raúl, Carmelo, Stimac (Fali, min. 75), Oliva, Javi, Arteaga (Francis, min. 70), Barla, Macedo, Crespín y Kiko.

Goles: 0-1. Min. 35. Macedo recoge un centro de Kiko dentro del área y fusila a Buyo. 1-1. Min. 53. Michel cede desde la banda derecha a Butragueño y éste, en carrera, marca el empate. 2-1. Min. 64. Michel centra de nuevo y Zamorano, de cabeza, bate a Fernández. 3-1. Min. 72. Michel busca de nuevo a Butragueño y el delantero marca el tercer gol.

Arbitro: Gómez López (Colegio murciano), no mostró tarjetas.

Comentario:

El Real Madrid tardó 64 minutos en dar un respiro a su presidente, Ramón Mendoza, en el día de su cumpleaños, y gracias a la inspiración de Michel y los reflejos de Buyo, logró una victoria apurada ante un Cádiz, que incluso se fue al descanso con ventaja en el marcador.

Michel regaló los dos puntos a Mendoza en su 66 aniversario, según él, y ressolvió con sus atinados pases desde la banda derecha los problemas ofensivos del Real Madrid.

El brasileño Macedo marcó un gol de bella factura para el Cádiz y junto a Kiko y el argentino Crespín merecieron haber marcado un mayor número de goles, pero Buyo se ha empeñado en demostrar al seleccionador Javier Clemente que está en un estado de forma ideal, y el Cádiz se encontró con una muralla insalvable.

Kiko deleitó con sus acciones individuales y ha encontrado en Macedo y Crespín los ámigos que necesitaba en el Cádiz para intentar el nuevo milagro de salvar al equipo del descenso.

Kiko recibe con buen humor un bocadillo de mortadela y una coca-cola como premio por marcar un gol cada domingo. El premio, lleno de simpatía, viene de un amigo suyo que tiene un bar en su pueblo de Jerez.

El delantero internacional, escéptico al comienzo del partido con la posibilidad de ganar en el Bernabeu, disfrutó de un par de ocasiones claras para merendar mañana en su tierra.

El Cádiz tuvo al Real Madrid contra las cuerdas e incluso Macedo envió un balón al palo de la portería de Buyo cuando el marcador señalaba todavía el 1-1 en el minuto 61.

Michel se encargó de depertar a su equipo del letargo y sus incursiones por el carril derecho destrozaron los esquemas tácticos del técnico visitante, Ramón Blanco, que vio como los suyos se vinieron abajo en el final del encuentro.

Hierro volvió a ser el centro de las iras del público mientras el Real Madrid tenía el marcador en contra.

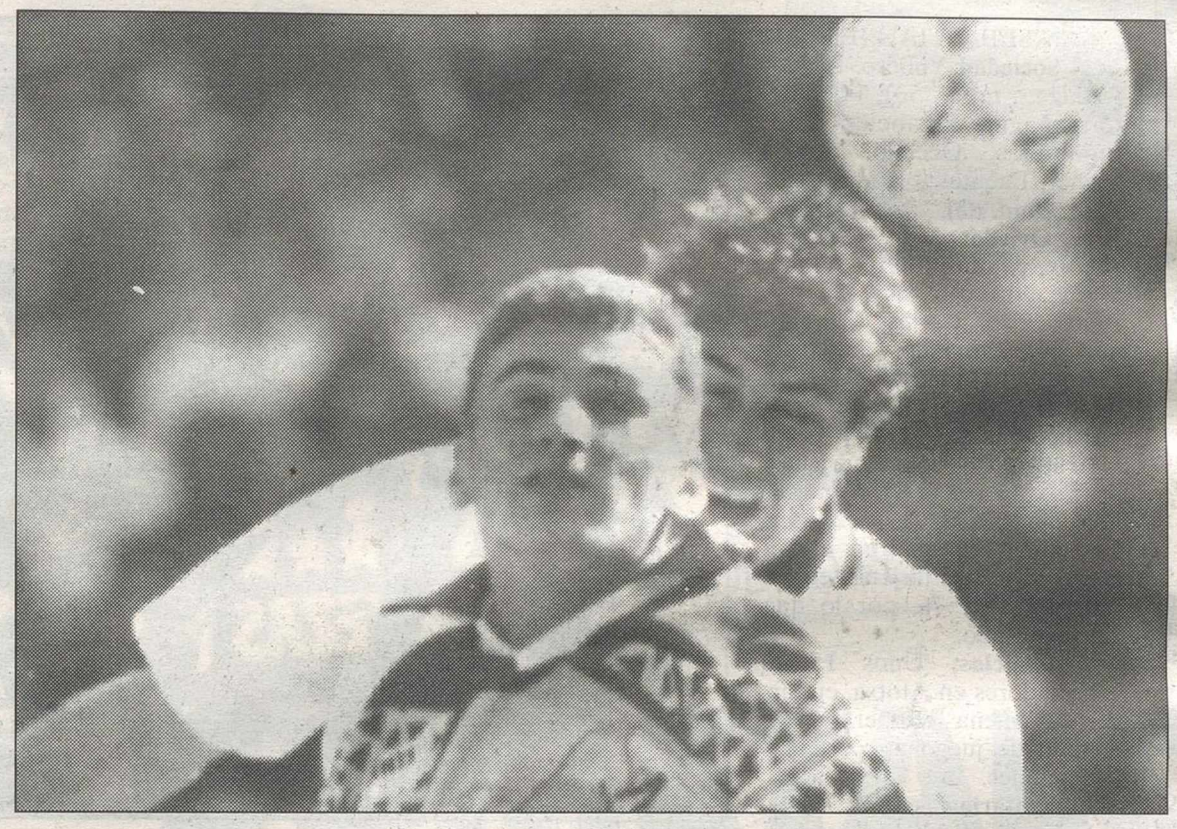

Nando y Arteaga disputan un balón.

Osasuna no tuvo problemas frente a un flojo Rayo Vallecano (1-0)

PAMPLONA (Efe).- **1. Osasuna:** Roberto, Larráinzar II, Pepín, Spasic, Merino, Larráinzar I (Arozarena m.46), Martín González, Pascual, Sánchez Jara, Aguilá (Cholo m.65) y Urban

0. Rayo Vallecano: Wilfred, Paco, Ayarza, Miguel, Pizo (Argenta m.52), Pablo (Josemi m.76), Visnjic, Rodri, Josete, Marcelo y Pedro Riesco

Gol: 1-0, m 16: Centro de Pascual que Merino empalma a la red.

Arbitro: López Nieto.

Comentario:

Osasuna realizó su mejor fútbol en los primeros munutos del partido. Los de Zabalza saltaron al terreno de juego concentrados y aprovechando los despistes del Rayo para mover el balón con cierta fluidez en torno a la acorralada zaga visitante.

Sin embargo, el buen hacer local no duró demasiado tiempo, sino más bien lo justo para adelantarse en el marcado gracias a Merino, quien remató de forma imparable un servicio de Pascual. Durante la primera mitad los jugadores de Osasuna fueron perdiendo poco a poco el entusiasmo con que habían saltado al campo y el choque se convirtió en un intercambio de pelotazos, en los que casi todas las ocasiones fueron para los rojillos.

La reanudación del encuentro comenzó con los mismos bríos con que lo había hecho el partido, pero la historia de la primera mitad se repitió aunque en esta segunda parte con una pequeña variante: el tímido dominio final del Rayo Vallecano.

Hasta los últimos 10 minutos, en los que el conjunto de Camacho lo intentó con algo más de fe, aunque no la necesaria para poder puntuar, Osasuna dispuso de demasiadas ocasiones para el juego que en realidad desplegaba. Urban envió una bolea envenenada que Wilfred desvió y Aguilá disparó flojo en una jugada individual.

Osasuna obtuvo dos puntos de oro.

El Sporting no pudo ganar, con nuevo entrenador, al Logroñés (1-1)

GIJON (Efe).- **1. Sporting:** Ablanedo II, Muñiz, Pablo, Abelardo, Alcázar, Iván, Ablanedo I, Iordanov (Christiansen, min 46), Emilio (Tomás, min.67), Juanele y Manjarín.

1. Logroñés: Lopetegui, Dulce, Antón, Villanova, Herrero, Martín, Abadía, Eraña, Salenko (Moreno, min.82), Uribarrena (Poyatos, min.94) e Iturrino.

Goles: 0-1, min.46: Salenko se internó por la banda derecha y elevó el balón sobre Ablanedo II; 1-1, min.84: Ablanedo I, a saque de falta.

Arbitro: Núñez Manrique, madrileño. Mostró tarjetas amarillas a Muñiz (min.40), Carlos Aimar entrenador del Logroñés (min.75) y Herrero (min.84)

Incidencias: Presenciaron el encuentro en El Molinón 16.500 espectadores que dejaron una recaudación de tres millones de pesetas.

Comentario:

Sporting y Logroñés empataron a un gol en un partido en el que ambos conjuntos demostraron bien a las claras el porqué de su mala clasificación en la liga, en especial los locales que con la vuelta de García Cuervo al banquillo no mejoraron su juego.

El primer balón jugado por los locales se tradujo en una buena ocasión, ya que Alcázar disparó sin mucha convicción pero la defensa se hizo un lío con el balón que acabó cediendo a corner. El dominio territorial correspondió al Sporting, pero no creó ocasiones de peligro.

Gran oportunidad

La mejor oportunidad del Sporting llegó en el minuto 37 en una excelente conbinación entre Iordanov y Juanele con centro de este que remató de bolea Iván ligeramente cruzado.

El nerviosismo local aumentó cuando en el primer minuto de la reanudación Salenko se internó por la banda derecha, le hizo el túnel a Abelardo y disparó con fuerza, Ablanedo II rechazó y el propio Salenko elevó el balón sobre el portero.

Desde ese momento los locales se lanzaron a un ataque continuo pero carente de ideas. Manjarín, muy mejorado en la tarde de hoy, recogió un rechace al borde del área al que respondió Lopetegui con la parada de la tarde.

Dominio sin goles

El dominio local no se transfomaba en situaciones claras de gol y esta situación aumentaba el nerviosismo tanto en el campo como en la grada.

En las gradas se recordaba a Jacobs, pero una mano de Herrero al borde de área sirvió para que el mayor de los Ablanedo engatillase uno de sus tiros que entró pegado al poste derecho de la meta de Lopetegui.

M.C.D.2022

Pizzi.

El Tenerife encauzó su victoria frente al Español en los primeros minutos (2-1)

2. CD Tenerife: Agustín, Toño, Antonio Mata, César Gómez, Berges, Chano, Chemo del Solar, Felipe, Ezequiel Castillo, Quique Estebaranz (Latorre, min.76) y Pizzi (Dertycia, min.83).

1. RCD Español: Emilio, Eloy, Mino, Albesa, Moj, Kuznetsov (Korneiev, min.79), Elguezábal, Ayúcar, Urbano, Francisco (Fonseca, min.68), y Escaich.

Goles: 1-0. Min.2. Quique Estebaranz. 2-0. Min.4. Pizzi. 2-1. Min.32. Francisco.

Arbitro: Riera Morro (balear). Amonestó a Moj y Del Solar. Expulsó a Mino por doble amonestación (min.90)

Comentario:

Dos goles logrados en los cuatro primeros minutos del partido encauzaron la victoria del Tenerife frente a un Español que pasó del desconcierto inicial a ejercer un dominio absoluto en el centro del campo mediada la primera parte, que sin embargo no pudo mantener en el segundo período.

La primera mitad comenzó de forma fulgurante para los tinerfeñistas, que en cuatro minutos lograron dos goles y pusieron el partido claramente a su favor.

Tras los goles los visitantes fueron tomando la onda al encuentro mientras los canarios parecían conformarse con lo ya realizado y pasaron a ser dominados por un conjunto españolista que acumulaba efectivos en media cancha, donde ejercía la supremacía, aunque Pizzi pudo haber marcado el tercer gol en un disparo que envió al larguero.

Sin embargo, tras un córner llegó el gol de Francisco y con él también hizo acto de presencia el nerviosismo en el equipo local y en los aficionados, que comenzaron a mostrar su disconformidad con la actuación de su equipo.

En la segunda parte el Tenerife ejerció un dominio abrumador, Pizzi y Felipe estrellaron sendos balones contra la madera de la meta defendida por Emilio, además de que los locales crearon numerosas ocasiones de marcar.

Los ovetenses demostraron demasiadas carencias en su juego

La Real pudo golear y acabó sufriendo (1-0)

SAN SEBASTIAN (Efe).- **1. Real Sociedad** Yubero, Imanol (Alkiza, min. 53), Górriz, Larrañaga, Pikabea, Uría, Lumbreras, Oceano, Carlos Xavier, Fuentes y Kodro (Luis Pérez, min. 82).

0. Oviedo: Viti, Cristóbal (Gaspar, min. 18), Jerkan, Rivas, Gorriarán, Luis Manuel, Berto, Pirri, Carlos (Elcacho, min. 64), Armando y Jankovic.

Gol: 1-0, min. 65: Oceano de tiro cruzado que se cuela por la escuadra.

Arbitro: Carmelo Rodríguez, de Las Palmas. Mostró cartulinas amarillas a Carlos Xavier, Jankovic y Gaspar en el 92. Oceano vio dos tarjetas, en los minutos 67 y 76, por lo que fue expulsado.

Incidencias: Unos 15.000 espectadores en Atotxa, en tarde de buena temperatura y terreno de juego en perfectas condiciones.

Comentario:

Después de haber podido golear a su rival en el primer tiempo, la Real Sociedad acabó sudando lo suyo para imponerse finalmente al Oviedo, por un mínimo 1-0.

Las numerosas oportunidades creadas por los donostiarras durante los primeros 45 minutos, sólo sirvieron para embotellar a los hombres de Radomir Antic en su área, hasta el punto de que Yubero no tocó ni un sólo balón en este periodo.

Carlos Xavier construyendo juego y rematando, y Oceano fueron los dos valuartes sobre los que se asentó una Real dispuesta a continuar la racha goleadora de sus últimos encuentros en Atotxa, ante Español y Real Madrid.

El portugués Carlos Xavier realizó un gran encuentro en la tarde de ayer.

> Las numerosas oportunidades creadas por los donostiarras durante los primeros 45 minutos, sólo sirvieron para embotellar a los hombres de Radomir Antic en su área, hasta el punto de que Yubero no tocó ni un sólo balón en este periodo

Al comienzo de esta segunda mitad, Pirri llevó el peligro a la puerta de Yubero, pero el gol de Oceano en el minuto 65, hizo pensar que la Real se había hecho de nuevo con la situación.

No fue así, ya que el Oviedo abrió líneas en busca del empate, sobre todo a partir de la expulsión de Oceano, en el minuto 76, justo un minuto después de la anulación de otro gol marcado por Kodro, por fuera de juego posicional del propio Oceano.

En los últimos minutos, los realistas pasaron momentos de agobio, ya que además de a Oceano perdieron también a Lumbreras -se quedó cojo cuando ya se habían hecho los dos cambios- pero aún protagonizaron otras dos jugadas de mérito, una a cargo de Luis Pérez, y otra por parte de Carlos Xavier.

Los sevillanos no contaron con su capitán Maradona, que sufre una lumbalgia

El Celta buscó el empate en Sevilla, pero acabó perdiendo (1-0)

SEVILLA (Efe).- **1. Sevilla:** Unzué, Diego, Del Campo, Martagón, Rafa Paz (Carvajal, m.50), Bango (Pineda, m.54), Simeone, Conte, Jiménez, Monchu y Suker.

0. Celta: Cañizares, Otero, Atilano, Alejo, Aguirrechu, Gil, Vicente, Engonga, Salva, Ratkovic (Dadie, m.46) y Gudelj (Urzaiz, m.57).

Gol: 1-0, M.56: Suker centra desde la izquierda y Monchu eleva el balón por encima de Cañizares.

Arbitro: Urío Velázquez.

Comentario:

El Celta de Vigo no pudo repetir el resultado positivo del Vicente Calderón ante el Sevilla, en un encuentro en el que se mostró excesivamente conservador, buscó el empate y pese a la gran actuación de Cañizares acabó perdiendo por un solitario gol de Monchu.

La táctica defensiva del Celta se le atragantó por completo al Sevilla, que no contó con el argentino Diego Armando Maradona, con lumbalgia, que fue muy protestado en diversas fases del choque.

El Sevilla tuvo la suerte de espaldas en una de las mejores combinaciones del primer periodo, en el minuto 43, que culminó Conte con un testarazo que se estrelló en el poste izquierdo de la meta viguesa.

El tanto logrado a los 11 minutos de la reanudación era el premio al único equipo que intentó presionar y atacar, puesto que el Celta nunca había llegado con peligro ante Unzué. Tan solo pequeños acercamientos sin mordiente alguna.

Chechu Rojo buscó soluciones de emergencia para remediar el resultado. Dió entrada a Urzaiz por Gudelj y mandó que Salva se adelantase, pero no sirvió de nada.

La única oportunidad del Celta llegó en el minuto 86 cuando el meta navarro del equipo andaluz, Unzué, sacó con agilidad un remate de Gil.

Cañizares.

M.C.D.2022

Los zaragocistas dominaron durante todo el segundo tiempo

Agónica victoria del Barcelona (1-0)

BARCELONA (Efe).- **1. Barcelona:** Zubizarreta, Ferrer, Nadal, Eusebio, Witschge, Guardiola, Bakero, Laudrup, Beguiristáin (Amor, min.60), Maqueda (Juan Carlos, min.51) y Stoichkov.

0. Zaragoza: Cedrún, Belsúe, Juliá (Moisés, min.51), Aguado, Solana, Gay (García Sanjuán, min.66), Franco, Aragón, Esteban, Pardeza e Higuera.

Gol: 1-0, min.4: Laudrup, tras recoger un rechace de Cedrún a disparo de Stoichkov.

Arbitro: García de Loza, del colegio gallego. Mostró cartulina amarilla a Aguado (min.10), Guardiola (min.21 y min.36), Solana (min.30), Darío Franco (min.41), Stoichkov (min.45), Cedrún (min.59), Esteban (min.69) y Moisés (min.72).

Incidencias: Partido correspondiente a la trigésima jornada de la primera división, disputado en el Camp Nou del FC Barcelona, ante unos 85.000 aficionados.

Comentario:

El Barcelona logró una agónica victoria ante el Zaragoza por 1-0, puesto que el equipo que entrena Víctor Fernández tuvo a su merced al conjunto azulgrana en casi todo el segundo tiempo, aunque la meta de Zubizarreta no pasó por grandes apuros.

Tras la expulsión de Guardiola en el primer tiempo, por doble amonestación, el equipo de Cruyff pasó de dominador a dominado y careció de creatividad, lo que propició una pérdida total del dominio en el centro del campo.

La inspiración de Laudrup no tuvo continuación en sus compañeros, especialmente en Beguiristáin, ausente en el partido, y Stoichkov, agresivo y poco afortunado ante la portería.

Minutos intensos

El Barcelona llevó a cabo unos primeros quince minutos muy intensos en los que marcó su tanto y pudo haber incrementado su cuenta goleadora, pero la delantera barcelonista no estuvo inspirada.

El Barcelona, que marcó su gol en el primer disparo a puerta, no logró poner cerco al marco zaragocista, si bien en jugadas a balón parado, pudo incrementar su cuenta goleadora.

La segunda parte empezó con una jugada polémica al ser posiblemente derribado Stoichkov en el área visitante, aunque en la misma jugada un defensor del Zaragoza envió con el pie el balón a Cedrún quien lo recogió con la mano.

Esta apreciación sí que fue considerada falta por el árbitro en dos jugadas posteriores, pero el Barcelona no supo materializar las dos faltas indirectas en el área del rival.

La mejor ocasión del Zaragoza, en pleno dominio visitante, se produjo en el minuto 55, pero Zubizarreta estuvo atento y devió lo justo el balón ante la presencia de Higuera.

Hasta el final, dominio claro del Zaragoza e imprecisiones en ambos equipos que provocaron las quejas reiteradas desde la grada.

El Real Zaragoza apretó en los últimos minutos en busca del empate, pero la defensa azulgrana se mostró muy ordenada y no pasó demasiados apuros hasta el final del encuentro.

Maqueda debutó ayer con el Barcelona en Primera.

JORNADAS DE PRUEBAS
ALFA ROMEO
-EN CIUDAD REAL-

SOMETALOS A PRUEBA

Venga a realizar una prueba de la nueva gama Alfa Romeo. Durante los días **23, 24 y 25 de abril,** en el Hotel Almanzor, Bernardo Balbuena s/n., tendrá a su disposición las versiones más deportivas de cada modelo: **33P4, 155 Q4 y 164 Quadrifoglio.**

Automóviles construidos según la más avanzada tecnología, garantizada por la tradición deportiva de Alfa Romeo. Líneas audaces que esconden interiores confortables. Motores potentes para disfrutar del placer de conducir.

Venga a probarlos. Y ponga también a prueba sus conocimientos sobre seguridad y conducción, en el curso que impartirá La Escuela de Emilio de Villota. Entre todos los asistentes **se sorteará un Curso Práctico en el Circuito del Jarama.** Llámenos para reservar su plaza al **900 102 210**, donde además podrá consultar con nuestros especialistas cualquier duda que tenga. Sométalos a prueba. Le ofrecemos seguridad.

PARA RESERVAR SU PLAZA
900 102 210

ALFA ROMEO

SUPERAUTO I
Concesionario Oficial

M.C.D.2022

Primera División

Resultados

Sevilla	1-0	Celta
Osasuna	1-0	Rayo
R. Sociedad	1-0	Oviedo
R. Madrid	3-1	Cádiz
Tenerife	2-1	Español
Barcelona	1-0	Zaragoza
Burgos	1-1	Athletic
Sporting	1-1	Logroñés
Albacete	0-1	Valencia
Deportivo	1-1	At. Madrid

Próxima jornada

At. Madrid	–	Sevilla
Celta	–	Osasuna
Rayo	–	R. Sociedad
Oviedo	–	R. Madrid
Cádiz	–	Tenerife
Español	–	Barcelona
Zaragoza	–	Burgos
Athletic	–	Sporting
Logroñés	–	Albacete
Valencia	–	Deportivo

	J.	En casa G.	E.	P.	Fuera G.	E.	P.	Goles F.	C.	Pts.
1.–**Barcelona**	30	12	3	0	7	5	3	72	28	46+ 16
2.–R. Madrid	30	13	2	0	7	4	4	61	24	46+ 16
3.–Deportivo	30	12	3	0	6	5	4	56	25	44+ 14
4.–Valencia	30	9	2	3	4	8	4	43	27	36+ 8
5.–Tenerife	30	7	7	1	5	5	5	47	36	36+ 6
6.–At. Madrid	30	8	5	2	5	4	6	44	34	35+ 5
7.–Sevilla	30	9	4	3	4	4	6	36	33	34+ 2
8.–Athletic	30	9	3	2	4	2	10	39	39	31+ 3
9.–Osasuna	30	9	3	4	2	4	8	36	33	29 - 3
10.–R. Sociedad	30	9	3	4	3	2	9	39	47	29 - 3
11.–Zaragoza	30	6	6	3	3	5	7	30	40	29 - 1
12.–Español	30	7	5	3	2	5	8	38	43	28 - 2
13.–Celta	30	4	6	5	4	5	6	19	25	27 - 3
14.–Rayo	30	5	7	3	2	5	8	31	36	26 - 4
15.–Oviedo	30	5	6	4	3	2	10	33	37	24 - 6
16.–Sporting	30	3	6	6	4	4	7	29	50	24 - 6
17.–**Albacete**	30	7	2	6	0	5	10	41	50	21 - 9
18.–Logroñés	30	3	3	8	2	7	7	23	43	20 - 8
19.–Cádiz	30	2	7	6	2	4	9	24	53	19 - 11
20.–Burgos	30	2	6	7	1	4	10	20	58	16 - 14

	Albacete	Athletic	At. Madrid	Barcelona	Burgos	Cádiz	Celta	Deportivo	Español	Logroñés	Osasuna	Oviedo	Rayo	R. Madrid	R. Sociedad	Sevilla	Sporting	Tenerife	Valencia	Zaragoza
Albacete	*		2-1	0-2	4-0	5-0		1-1		3-1	0-0		1-0	0-3	1-2	3-4	6-2	1-0	0-1	1-3
Athletic	3-1	*		1-0	1-1	2-1	0-1				1-0	1-0	4-2	1-1	2-0	2-1		2-2	1-4	3-2
At. Madrid	3-2	1-1	*	1-4	2-0	2-0	1-1	2-1	2-1	0-1		2-1	1-0	1-1			1-1	3-2	1-1	
Barcelona	3-3	2-1	1-1	*	4-1		2-0	3-0	5-0	3-0	2-1	2-0		2-1			7-2	1-1	3-0	1-0
Burgos	0-0	1-1	0-2	0-1	*	0-2		0-0		2-2			0-3	1-2	4-0	0-2	2-1	0-3	1-1	1-1
Cádiz		2-3	1-1	0-4		*	1-1	0-3	1-0	2-2	0-2	0-2	1-1	1-1	2-1	0-0	2-3			1-1
Celta	1-1	1-0	0-2		1-1	1-0	*	0-0	0-1	2-0		0-0	0-0		2-1	1-2		0-1	0-0	0-1
Deportivo	3-2	3-0	1-1	1-0	5-0		2-0	*	3-0		2-1	2-1		3-2	5-1	2-0	2-1	2-2	0-0	
Español	2-0	2-0	1-3		3-1	1-2	0-0		*		2-1	2-0	2-2	1-3	4-1	1-1		0-0	1-1	2-0
Logroñés		0-1		1-2	0-1		0-1	0-3	0-0	*	1-1	1-0	0-0	0-3	0-1	2-0	1-2	2-0		
Osasuna	3-0	1-2	1-0		1-0	1-1	3-0	1-1	1-3	1-2	*	2-1	1-0		2-0		3-0	1-2	2-2	1-0
Oviedo	0-0	1-0	1-4		3-0	2-1	3-1		2-2	0-0	1-2	*	1-1		2-2	1-1		1-2	0-1	4-1
Rayo		1-0	2-0	3-3		1-1	0-1	1-1	1-1	2-1	1-0	2-2	*	2-0		0-1	2-2		0-1	0-0
R. Madrid	3-0	2-0		2-1	3-0	3-1	1-0	2-1	3-1	2-2	3-0	3-2		*			0-0	3-0	2-0	4-0
R. Sociedad	2-1	1-0	1-0	2-2	2-2	3-0		0-2	4-1	3-0		1-0	1-2	1-5	*	1-0	1-2		1-0	1-1
Sevilla	2-1	3-1	1-3	0-0		1-0	1-0	1-3	1-1	3-0	0-0	0-1	3-2	2-0		*	1-0		2-2	1-0
Sporting	1-0	0-4	2-1	1-1	0-0		0-3	0-1	1-1	1-1	0-0	0-1		0-0	2-4		*	1-2	1-0	
Tenerife	2-2	2-1	2-2	1-1	3-1	1-1		3-1	2-1	1-1			4-0		1-0	3-0	0-2	*	0-0	2-2
Valencia	2-0			3-4	5-0	5-0	1-1			2-1	3-1		1-0	1-2	1-0	1-1	2-0	2-1	*	0-1
Zaragoza			1-0	1-6		0-0	0-0	0-2	2-1	1-1	3-2	1-0	2-0	0-1	1-1	2-1	1-1	2-2		*

Segunda División

Resultados

Mallorca	3-1	Sestao
Lugo	1-1	Compostela
Athlétic	0-1	Badajoz
Valladolid	1-0	Castellón
Palamós	1-0	Sabadell
Barcelona	1-1	Figueras
Villarreal	0-2	Marbella
Mérida	2-3	Rácing
Lérida	1-0	Betis
Eibar	2-1	R. Madrid

Próxima jornada

R. Madrid	–	Mallorca
Sestao	–	Lugo
Compostela	–	Athlétic
Badajoz	–	Valladolid
Castellón	–	Palamós
Sabadell	–	Barcelona
Figueras	–	Villarreal
Marbella	–	Mérida
Rácing	–	Lérida
Betis	–	Eibar

	J.	En casa G.	E.	P.	Fuera G.	E.	P.	Goles F.	C.	Pts.
1.–**Mallorca**	30	12	3	1	6	3	5	49	24	42+ 10
2.–Lérida	29	10	3	2	5	7	2	39	19	40+ 10
3.–Valladolid	30	11	3	1	3	7	5	35	24	38+ 8
4.–Rácing	30	12	1	1	4	5	7	36	29	38+ 10
5.–Marbella	30	11	2	1	4	5	7	36	26	37+ 9
6.–R. Madrid	30	5	7	3	7	4	4	44	29	35+ 5
7.–Castellón	30	9	3	3	2	7	6	31	28	32+ 2
8.–Barcelona	30	7	7	1	4	2	9	51	44	31+ 1
9.–Betis	30	5	6	3	5	5	6	37	30	31+ 3
10.–Mérida	30	7	4	4	3	6	6	31	34	30
11.–Badajoz	29	4	6	4	6	2	7	31	27	28
12.–Palamós	30	8	3	4	2	5	8	29	40	28 - 2
13.–Compostela	30	6	5	4	2	5	8	27	32	26 - 4
14.–Eibar	30	7	3	5	2	5	8	29	36	26 - 4
15.–Athlétic	30	4	8	4	3	3	8	24	25	25 - 7
16.–Figueras	30	7	4	4	2	3	10	30	46	25 - 5
17.–Sestao	30	4	5	6	3	4	8	26	44	23 - 7
18.–Lugo	30	5	7	4	1	2	11	18	29	21 - 11
19.–Sabadell	30	6	4	5	1	3	11	22	39	21 - 9
20.–Villarreal	30	6	3	6	1	4	10	28	48	21 - 9

	Athlétic	Badajoz	Barcelona	Betis	Castellón	Compostela	Eibar	Figueras	Lérida	Lugo	Mallorca	Marbella	Mérida	Palamós	Rácing	R. Madrid	Sabadell	Sestao	Valladolid	Villarreal
Athlétic	*	0-1	1-1	0-0	2-0	2-2	4-0	1-0	0-0		3-0	0-1	1-3		1-1	0-1	0-0		0-0	2-2
Badajoz	0-1	*		2-0	1-1	1-0		7-1		0-1	2-2	1-1		0-0	1-1	1-2	0-2	2-1		0-0
Barcelona		1-2	*	2-2			0-0	1-1	1-1	1-0		1-0	1-1	6-1	2-1	2-2	3-0	2-1	1-1	8-1
Betis	1-1		0-2	*	1-1	3-0		0-1	0-0	1-0	1-2		2-2	2-2	1-0			4-0	2-2	2-0
Castellón	2-1	2-1	0-2		*	1-0	2-0	4-1		2-0	2-1	1-1	0-1		0-0	1-0	4-0	1-1	1-2	
Compostela		1-1	4-1	2-1	0-0	*	1-3	1-0		0-0	0-2	0-0	0-0		0-1	0-3	2-0	2-0	3-0	
Eibar	0-0	2-0	2-2	2-1			*		1-0	2-1	0-1	0-1	1-2	2-1		2-1	0-0	0-1	1-2	4-2
Figueras	0-0	1-3	2-1		2-0	2-2	1-1	*		1-0	1-1		2-1	2-0	1-2	1-2	3-0	1-2	1-0	
Lérida	1-0		1-0	1-0	2-1	1-0	3-1	1-1	*	4-0	2-2		1-1	3-0	3-0	0-2			1-2	1-0
Lugo	1-0	0-2		0-0	0-1	1-1	0-0	2-0	0-0	*		1-0	0-0	2-3	3-0	1-2	2-0	0-0		0-0
Mallorca		1-0	4-0	1-1	3-1	2-0	1-0	4-0	0-2	2-0	*	2-0	1-0		2-0	1-1	3-1	3-1	0-0	
Marbella	1-0	1-0	3-1	1-3	1-1	2-1		2-1	1-1	2-1	1-0	*		2-0				3-0	4-1	2-0
Mérida	0-2	1-0	1-3	0-0			2-1		0-2	1-0		3-0	*	1-0	2-3	1-1	1-0	0-0	0-0	2-1
Palamós	2-0		0-2	2-0	0-0	1-0	0-1	1-0	0-0		1-3	2-2	1-0	*	1-2	3-2	1-0		1-0	
Rácing	0-1	2-0	3-2			2-0	2-0			3-2	1-0	1-0	3-1	0-0	*		1-0	1-0	2-1	3-1
R. Madrid		0-1	2-1	0-2	3-0	2-2	1-1		0-1			2-0	2-2	1-1	0-0	*	2-2	3-0	1-1	1-0
Sabadell	1-0	1-1		1-3	0-1	0-1		1-1	2-0	1-0	3-2	0-0		1-2		2-1	*	1-2	0-0	2-0
Sestao	2-0	0-1		0-2	0-0	0-0	2-2	3-1	2-2		0-1	1-2		3-1	0-0	0-4	2-1	*		1-3
Valladolid		1-0	3-0	2-0	1-0		1-0	3-0	0-1	0-0		1-0	4-1	2-1	2-1		1-0	1-1	*	0-0
Villarreal	2-1		4-1	1-2	1-1	0-2	1-0	0-1	2-4		0-2	0-2	2-1	1-1	2-0	0-0			2-1	*

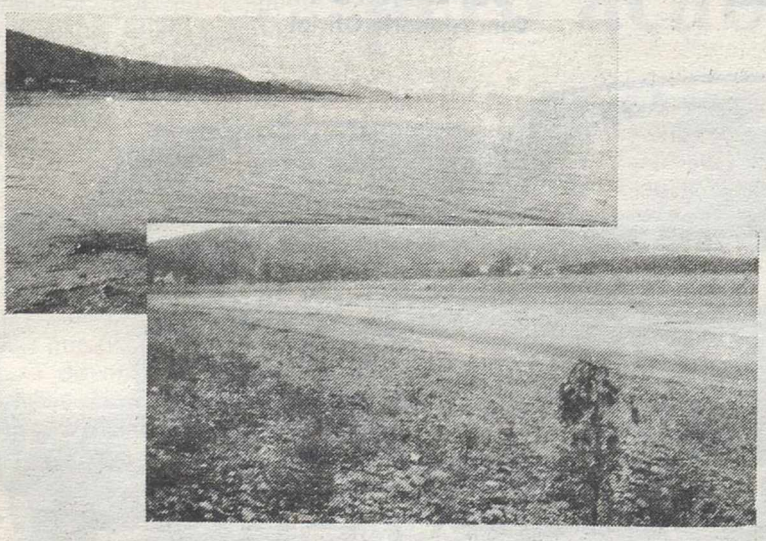

SANITARIOS

Villeroy & Boch

Si usted no quiere que este sea el paisaje del futuro instale un sanitario que economiza hasta el 50% de agua.

VENTA EN TIENDA PORCELANOSA

Tef: 25 17 30-33-45
Ctra. Carrión, km. 1 Fax: 25 57 41 CIUDAD REAL

SERIE OPERA

M.C.D.2022

SEGUNDA B (GRUPO I)

		En casa			Fuera			Goles		
	J.	G.	E.	P.	G.	E.	P.	F.	C.	Pts.
1.– **Toledo**	33	10	6	1	7	6	3	52	20	46+12
2.– Salamanca	33	11	5	1	7	5	4	56	34	46+12
3.– Leganés	33	12	4	0	6	5	6	51	26	45+13
4.– Orense	32	10		2	3	10	3	34	19	40 + 8
5.– Getafe	33	11	1	2	2	10	4	38	28	40 + 6
6.– R. Avilés	33	11	4	2	4	3	9	39	33	37 + 3
7.– At. Madrid	33	6	5	5	5	9	3	48	34	36 + 4
8.– Ponferradina	33	7	6	3	5	3	9	41	38	33 + 1
9.– Avila	32	7	5	5	4	4	7	31	30	31 - 3
10.– Ferrol	33	8	5	4	3	4	9	45	39	31 - 3
11.– **At. Tomelloso**	33	8	5	4	1	7	8	37	42	30 - 4
12.– Leonesa	32	8	4	5	2	6	7	22	31	30 - 4
13.– Oviedo	30	4	7	2	6	2	9	30	31	29 + 3
14.– Pontevedra	31	6	4	5	4	4	8	28	37	28 - 2
15.– Spórting	32	7	6	4	3	1	11	35	47	27 - 7
16.– Celta	33	7	4	5	1	6	10	29	44	26 - 6
17.– Endesa	33	5	9	2	2	3	12	27	46	26 - 6
18.– **Valdepeñas**	32	5	6	4	3	3	11	24	45	25 - 5
19.– Aranjuez	33	8	2	7	0	5	11	28	43	23 - 11
20.– Alcalá	33	3	5	8	3	4	10	29	57	21 - 11

Resultados

Avila, 0 - Toledo, 1
Aranjuez, 2 - At. Tomelloso, 1
Ferrol, 3 - At. Madrid, 2
R. Avilés, 0 - Leganés, 0
Spórting, 2 - Ponferradina, 2
Salamanca, 2 - Alcalá, 3
Leonesa, 1 - Oviedo, 0
Getafe, 5 - Endesa, 2
Valdepeñas, 0 - Celta, 0
Orense, 2 - Pontevedra, 0

Próxima jornada

At. Tomelloso - Toledo
At. Madrid - Aranjuez
Leganés - Ferrol
Ponferradina - R. Avilés
Alcalá - Spórting
Oviedo - Salamanca
Endesa - Leonesa
Celta - Getafe
Pontevedra - Valdepeñas
Orense - Avila

PRIMERA REGIONAL ORDINARIA

		En casa			Fuera			Goles		
	J.	G.	E.	P.	G.	E.	P.	F.	C.	Pts.
1.– **Piedrabuena**	27	10	3	1	10	1	2	72	22	44+16
2.– San José	27	10	4	0	6	6	1	43	18	42+14
3.– Torrenueva	26	7	3	2	8	2	4	39	20	35+11
4.– Bolañego	27	10	2	2	5	1	7	53	35	33 + 5
5.– Caudete	26	9	2	3	2	7	3	43	24	31 + 3
6.– Puertollano	27	8	3	2	5	2	7	40	25	31 + 5
7.– Cervantes	27	7	5	1	5	2	7	35	27	31 + 5
8.– Teresiano	27	8	3	3	4	3	6	56	43	30 + 2
9.– Pedroñeras	27	8	5	1	2	4	7	38	29	29 + 1
10.– M. Zagarrón	27	10	1	2	1	3	10	40	37	26
11.– Tarazona	26	8	3	3	2	2	8	38	37	25 - 3
12.– Teatinos	27	5	5	3	2	5	7	43	64	24 - 2
13.– Quintanar	27	8	1	4	1	5	8	46	38	22 - 2
14.– Pozuelo	27	4	3	6	3	3	8	35	43	20 - 6
15.– Valdepeñas	27	4	5	5	1	2	10	35	52	17 - 11
16.– Miguelturreño	27	2	4	6	2	5	8	21	43	17 - 7
17.– Casas de Haro	27	6	1	7	1	2	10	31	64	17 - 11
18.– Casasimarro	26	1	3	9	0	1	12	14	101	2 - 20

Resultados

Caudete, 8 - Teatinos, 0
Tarazona, - Iniestense, S.
Valdepeñas, 2 - Quintanar, 2
Bolañego, 1 - San José, 1
Puertollano, 4 - M. Zagarrón, 0
Piedrabuena, 2 - Pedroñeras, 0
Pozuelo, 3 - Miguelturreño, 0
Teresiano, 2 - Cervantes, 2
Pozohondo, - Torrenueva, S.
C. de Haro, 3 - Casasimarro, 2

Próxima jornada

Casasimarro - Caudete
Teatinos - Tarazona
Valdepeñas D.
Quintanar - Bolañego
San José - Puertollano
M. Zagarrón - Piedrabuena
Pedroñeras - Pozuelo
Miguelturreño - Teresiano
Cervantes D.
Torrenueva - Casas de Haro

TERCERA DIVISION (XVII)

		En casa			Fuera			Goles		
	J.	G.	E.	P.	G.	E.	P.	F.	C.	Pts.
1.– **Talavera**	33	14	2	0	7	7	3	68	22	51+19
2.– Conquense	33	15	1	0	8	4	5	64	16	51+19
3.– Manchego	33	14	2	1	8	4	4	53	20	50+16
4.– G. Alcázar	33	9	4	3	8	4	5	53	25	42+10
5.– Manzanares	33	9	2	5	8	5	4	56	35	41 + 9
6.– Puertollano	33	12	4	1	4	3	9	43	28	39 + 5
7.– Guadalajara	33	9	2	5	5	3	9	41	42	33 + 1
8.– Torrijos	33	6	9	2	3	5	8	38	35	32 - 2
9.– Socuéllamos	33	5	4	7	7	4	6	44	42	32
10.– La Roda	33	7	6	4	4	3	9	33	47	31 - 3
11.– Albacete	33	6	7	4	4	5	7	35	29	30 - 2
12.– La Solana	33	9	4	4	2	3	11	50	58	29 - 5
13.– Azuqueca	33	8	5	4	2	4	10	37	49	29 - 5
14.– Los Yébenes	33	7	2	7	5	2	10	43	57	28 - 4
15.– Campillo	33	8	4	4	2	4	11	36	51	28 - 4
16.– Pedro Muñoz	33	8	4	5	1	6	9	38	55	28 - 6
17.– Villacañas	33	7	4	5	3	3	11	47	68	27 - 5
18.– Motilla	33	6	2	9	3	2	11	38	73	22 - 12
19.– Villarrobledo	33	3	7	7	3	3	10	27	45	22 - 12
20.– Tarancon	33	3	2	11	1	3	13	27	74	13 - 19

Resultados

Motilla, 3 - La Solana, 2
Villarrobledo, 0 - Manchego, 1
La Roda, 2 - Campillo, 1
Albacete, 2 - Socuéllamos, 1
Azuqueca, 4 - Los Yébenes, 1
Pedro Muñoz, 0 - Conquense, 1
Torrijos, 1 - Guadalajara, 1
Puertollano, 2 - Tarancon, 0
G. Alcázar, 0 - Talavera, 3
Manzanares, 4 - Villacañas, 0

Próxima jornada

Manchego - La Solana
Campillo - Villarrobledo
Socuéllamos - La Roda
Los Yébenes - Albacete
Conquense - Azuqueca
Guadalajara - Pedro Muñoz
Tarancon - Torrijos
Talavera - Puertollano
Villacañas - G. Alcázar
Manzanares - Motilla

BALONMANO

	J	G	E	P	F	C	Ptos.
1.— **Teucro**	13	10	1	2	308	284	21
2.— Conquense	13	7	3	3	317	283	17
3.— Benidorm	13	6	4	3	303	285	16
4.— Mepamsa	13	5	4	4	299	267	14
5.— Oviedo	13	3	1	9	259	303	7
6.— C. Vigón	13	1	1	11	253	317	3

Resultados

Teucro, 21 - Caserío V., 20
Mepamsa, 21 - Oviedo, 22
Conquense, 27 - Benidorm, 25

Próxima jornada

Oviedo - C. Vigón
Conquense - Teucro
Benidorm - Mepamsa

REGIONAL PREFERENTE

		En casa			Fuera			Goles		
	J.	G.	E.	P.	G.	E.	P.	F.	C.	Pts.
1.– **Almagro**	28	10	2	2	10	2	2	61	21	44+16
2.– Ciudad Real	28	10	3	0	7	4	4	54	24	41+15
3.– Mora	28	9	2	3	6	3	5	42	27	35 + 7
4.– Torpedo	29	7	6	1	4	4	7	59	44	32 + 4
5.– Hellín	28	7	4	3	6	2	6	46	32	32 + 4
6.– Madrigueras	28	10	3	2	3	3	7	42	34	32 + 2
7.– S. Bárbara	28	9	0	4	6	2	7	40	33	32 + 6
8.– Villafranca	29	9	1	5	3	5	6	42	28	30
9.– Herencia	28	8	3	3	3	5	6	34	29	30 + 2
10.– Asland	29	7	5	2	2	5	8	38	38	28
11.– Daimiel	29	5	6	3	3	5	7	31	45	27 - 1
12.– Minglanilla	28	8	4	3	1	4	8	43	41	26 - 4
13.– Criptanense	29	7	4	3	3	2	10	28	40	26 - 2
14.– Yepes	29	5	6	4	4	2	8	37	37	24 - 4
15.– Madridejos	28	6	3	5	3	1	10	32	48	22 - 6
16.– Tobarra	29	8	2	4	1	3	11	23	64	21 - 5
17.– Toledo	28	5	2	8	3	2	8	29	46	20 - 10
18.– Quintanar	29	3	3	9	3	3	8	19	41	18 - 12
19.– Sigüenza	28	6	1	7	0	3	11	34	62	16 - 12

Resultados

Madrigueras, 0 - Hellín, 1
Toledo, 3 - Madridejos, 1
Minglanilla, - Almansa, S.
Criptanense, 0 - Mora, 1
Villafranca, 2 - Sigüenza, 1
Torpedo, 1 - Herencia, 1
Quintanar, 0 - Ciudad Real, 2
Asland, 2 - S. Bárbara, 2
Yepes, 6 - Daimiel, 0
Tobarra, 1 - Almagro, 7

Próxima jornada

Almagro - Madrigueras
Hellín - Toledo
Madridejos - Minglanilla
Criptanense D.
Mora - Villafranca
Sigüenza - Torpedo
Herencia - Quintanar
Ciudad Real - Asland
S. Bárbara - Yepes
Daimiel - Tobarra

La quiniela premiada

1.— Sevilla - R. Celta 1
2.— At. Osasuna - R. Vallecano 1
3.— R. Sociedad - R. Oviedo 1
4.— R. Madrid - Cádiz 1
5.— Tenerife - Español 1
6.— Barcelona - R. Zaragoza 1
7.— R. Burgos - At. Bilbao X
8.— Sp. Gijón - Logroñés X
9.— Albacete - Valencia 2
10.— Dep. Coruña - At. Madrid X
11.— Lugo - Compostela X
12.— Villarreal - At. Marbella 2
13.— Lérida - R. Betis 1
14.— Eibar - R. Madrid (2ºA) 1

Pleno al 15

Mérida - R. Santander 2

Los goleadores

Primera División		*Segunda División*	
Bebeto (Dpto. Coruña)	26	Aquino (Mérida)	15
Zamorano (Real Madrid)	21	Christiansen (Barcelona)	14
Stoichkov (Barcelona)	18	Pozo (Badajoz)	13
Luis García (At. Madrid)	15	Alberto (Valladolid)	13
Penev (Valencia)	14	Milojevic (Mallorca)	13
Pizzi (Tenerife)	14	Stosic (Mallorca)	12
Polster (R. Vallecano)	13	Ballina (Palamós)	12
Beguiristain (Barcelona)	13	Alcañiz (Villarreal)	11
Claudio (Deportivo)	12	Gracia (Lérida)	10
Hankovic (Oviedo)	12	Borge (Savadell)	10
Fernando (Valencia)	12	Esnaider (R. Madrid)	8

RENAULT
Concesionario en CIUDAD REAL: BALTASAR RUIZ, S.L.
CTRA. CARRION, km. 242 * Teléfono: 22 73 50

M.C.D.2022

Al final, decepción para las albaceteñas a pesar de realizar un buen partido.

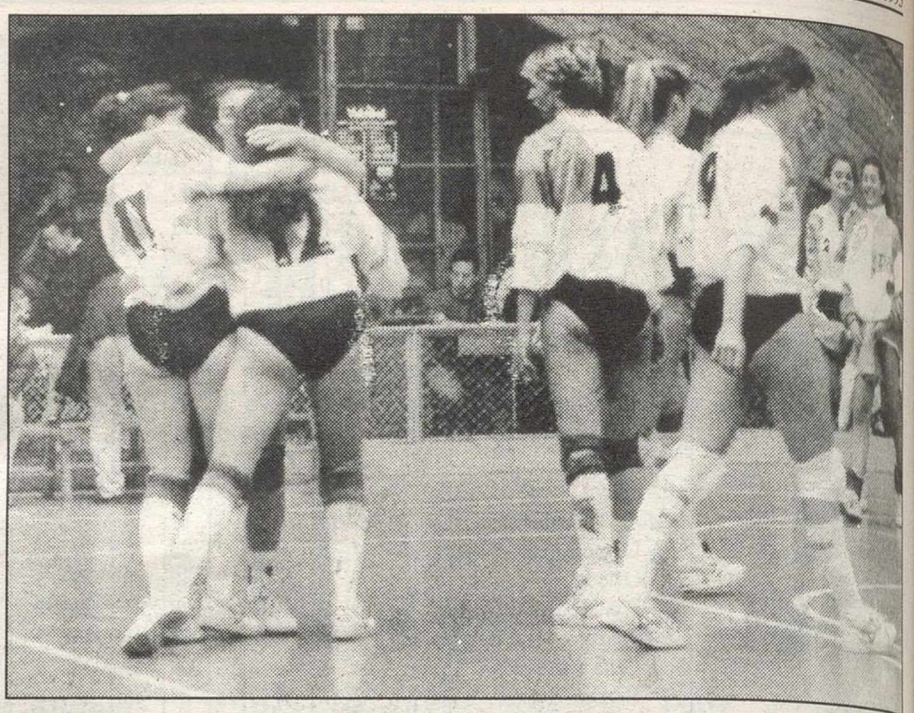

Por contra, las madrileñas celebraron con alegría su victoria.

JESUS MORENO

El Asisa Albacete realizó un excelente partido, pero falló en los momentos claves

El C.D. Amanecer estará en las semifinales de la Copa (1-3)

Juan CARRIZO

1, C.V. Asisa Albacete: Mati González, Carmen García, Mª José León, Tania Romachkan, Oxana Gulenkova, Lili Díaz –seis inicial– Aurora Nieto, Arkía El-Ammari.

3, C.D. Amanecer: Krjuchkova, Corcelles, Neiva, Domínguez, Majada, Esteban –seis inicial– Alvarez, Kapustina, Ortega.

Resultados parciales: 14-16 (30'), 15-12 (21'), 14-16 (27') y 11-15 (25').

Arbitros: Crespo (valenciano) y Carreño (catalán).

Incidencias: Ultimo partido de la fase previa de clasificación de la Copa de la Reina disputado en el Pabellón del Parque ante un millar de aficionados. El Amanecer se proclamó campeón de la fase y por lo tanto disputará las semifinales de esta competición.

Comentario: El C.D. Amanecer, con muchos problemas, derróto al Asisa Albacete en el partido decisivo de la fase previa de la Copa de la Reina gracias, sobre todo, a su mayor experiencia.

El conjunto albaceteño planteó muy bien el partido, pero, a pesar de realizar momentos brillantes de juego, falló en los momentos claves y no supo aprovechar el irregular juego de las madrileñas.

Observando la duración de los sets se puede comprobar la gran igualdad que existió y los muchos problemas que tuvieron las actuales subcampeonas de liga para doblegar a un motivado conjunto manchego.

El primer set comenzó con una ligera ventaja visitante, que rápidamente fue contrarrestada gracias sobre todo a la gran concentración defensiva de las albaceteñas, levantando balones realmente increíbles. Tras ponerse con ventaja, 9-5, un pequeño momento de despiste y el buen bloqueo de las madrileñas niveló el partido y puso el marcador a su favor, 12-14.

Mati González protesta una jugada al colegiado del partido.

Jugadoras de uno y otro equipo dialogaron al final deportivamente. J. MORENO

Las albaceteñas salvaron innumerables bolas de set y tras muchos cambios de servicio consiguieron empatar a 14. Pero las madrileñas sacaron a relucir su experiencia y conseguían anotarse el set por un apretado 14-16.

La pérdida de este set fue clave para las aspiraciones locales, ya que por entrega y lucha las albaceteñas merecieron la victoria parcial.

La gran motivación y buen momento de juego de las albaceteñas hizo que en el segundo set comenzaran de manera arrolladora, poniéndose con una ventaja de 12-2 casi insalvable, y decimos casi porque la reacción de las madrileñas fue espectacular y las albaceteñas asistian impotentes a una gran remontada, que llegó a poner el marcandor 14-12. Tras muchos esfuerzos el set caía del lado local, aunque la moral del Asisa había sido "tocada".

El siguiente set comenzó con una ligera ventaja para las del Amanecer y aunque el conjunto albaceteño se resistió de una manera encomiable, sus balones ya no eran tan resolutivos en ataque y su defensa había decaído un poco. Tras un nuevo empate a 14-14 la experiencia de las madrileñas volvió a dejarse ver y el set caía del lado visitante por 14-16.

El cuarto set fue disputadísimo, pero en el rostro de las jugadoras albaceteñas ya se mascaba la derrota, parecía que no estaban convencidas de que podían levantar el partido. El excelente bolqueo de las madrileñas hizo el resto y se anotaron el set por 11-15 y con él el pase a las semifinales de la Copa de la Reina.

A. Lozano, satisfecho con el rendimiento de su equipo

Arturo Lozano, entrenador del C.V. Asisa Albacete, nos manifestó al término del partido que "ante todo ha sido un gran partido, con mucha intensidad y quizás nuestro único falló ha sido en el primer set, que lo teníamos encarrilado y lo hemos perdido 14-16. Después ha habido muchas alternativas en el juego, mantener la intensidad en voleibol sabes que es muy difícil y creo que ha podido ganar cualquiera".

"El equipo estaba muy mentalizado y ha sido uno de nuestros mejores partidos. El equililibrio mental era bastante bueno y confiaban en sus posibilidades, lo que había era mucha responsabilidad, seriedad y concentración. Se ha trabajo mucho en defensa y en recepción y aunque se ha fallado algo en bloqueo ha sido un partido bastante completo", añadió Arturo.

Con su participación en la Copa de la Reina el Asisa poner fin a la temporada y sobre el futuro, Arturo Lozano dijo: "Vamos a tomarnos un par de días y después nos juntaremos para planificar ya la temporada que viene".

M.C.D.2022

Tienes muchas razones para comprarte un Escort CLX

y sólo una para no hacerlo.

Acércate a tu Concesionario Ford y descubre todo lo que te ofrece el Escort CLX. Un atractivo diseño. Un cuidado interior. Un interesante equipamiento. Un motor ecológico. Un increíble precio. Una gran seguridad y fiabilidad...
En fin, que sólo puedes tener una razón para no desear comprarte un Escort CLX: tener ya uno.

Escort CLX 1.495.000 Ptas.*

***Precio recomendado en Península y Baleares. I.V.A., impuesto de matriculación, transporte y promoción incluidos.**

HIJOS DE DIONISIO GRANDE CIUDAD REAL

ELIAS SANTOS E HIJOS PUERTOLLANO

SERRAMOTOR MANZANARES

AUTOS JORA TOMELLOSO

M.C.D.2022

Harada se impuso en 250 c.c. y los españoles tuvieron una mala actuación

Crivillé fue quinto en 500 c.c. en el circuito de Suzuka

JAPON (Efe).- El estadounidense Wayne Rainey (Yamaha) consiguió su segundo triunfo consecutivo de la temporada al imponerse "in extremis" en el Gran Premio de Japón de 500 c.c., que ayer se disputó en el circuito de Suzuka.

Rainey mantuvo durante las 21 vueltas de que constaba la prueba una cerrada lucha con su compatriota Kevin Schwantz (Suzuki), al final segundo, el australiano Daryl Beattie (Honda), y el japonés Shinichi Itoh, durante buena parte de la misma líder de la carrera.

Alex Crivillé (Honda) tuvo una muy buena actuación y después de rodar en las primeras vueltas con los hombres de cabeza "se las vió" con el brasileño Alex Barros (Suzuki) y el australiano Michael Doohan (Honda), todavía lejos de su mejor forma, que el pasado año, antes de sufrir el grave accidente de Holanda, le llevó a liderar de forma destacada el campeonato del mundo.

Al final, Crivillé, que se cayó durante los entrenamientos de Suzuka, finalizó la carrera en quinta posición, por delante de Barros y Doohan, y es cuarto en la clasificación provisional por puntos, igualado con el japonés Itoh (Honda).

La tercera posición fue para Beattie, mientras que Itoh ocupó la cuarta y el español Alex crivillé fue quinto, pese a las dolencias físicas que viene arrastrando debido a la caída sufrida en el gran premio anterior, por delante del brasileño Alex Barros y del australiano Michael Doohan.

Crivillé fue quinto en 500 c.c., pese a sus problemas físicos.

Harada se impuso en 250 c.c.

El japonés Tetsuya Harada (Yamaha) hizo buenos los pronósticos que le daban como favorito en la prueba de 250 c.c. del Gran Premio de Japón, que se disputó esta madrugada en el circuito de Suzuka, y se adjudicó su segunda victoria de la temporada.

No lo tuvo fácil Harada para lograr el triunfo, que le permite aumentar su ventaja en la clasificación provisional del campeonato del mundo, pues tanto su compatriota Tadayuki Okada como el italiano Loris Capirossi, ambos sobre motos Honda, le inquietaron a lo largo de las 19 vueltas de que constaba la prueba.

Desde el mismo momento de la salida Tetsuya Harada ya salió dispuesto a conseguir la ventaja suficiente como para que nadie le inquietase, pero ni Okada ni Capirossi estaban dispuestos a ceder nuevamente ante el debutante y se situaron tras su estela.

Así transcurrieron casi todas las vueltas, con una dura pugna entre los tres pilotos, que se sucedieron en cabeza de carrera hasta que se llegó a la última vuelta, en la que el mejor situado era el italiano Capirossi, que sólo consiguió cuatro puntos en Malasia.

La actuación española no estuvo a la altura de las circunstancias, sólo el madrileño Luis DAntin cuajó una buena actuación. Fue el mejor español en la decimotercera plaza.

Raudies obtuvo su tercera victoria consecutiva en 125 c.c.

JAPON (Efe).- El alemán Dirk Raudies (Honda) consiguió su tercer triunfo consecutivo de la temporada al vencer de forma inapelable en el Gran Premio de Japón de 125 c.c., que se disputó ayer en el circuito de Suzuka.

Raudies dominó la prueba de principio a fin. Ya en los entrenamientos el veterano piloto alemán, de 29 años, logró el mejor registro y demostró que los comentarios que sobre su buen rendimiento y la eficacia de su moto son fruto única y exclusivamente de la preparación realizada durante la pretemporada.

Así, desde el mismo momento en que el director de carrera dio la salida, el piloto germano salió con rapidez en pos de un nuevo triunfo, que llegó sin excesivos problemas y que por ello centró toda la atención de la prueba en el desenlace que cinco pilotos, cuatro de ellos japoneses y el otro también germano, protagonizaron en su particular lucha por los otros dos lugares en el podio.

La carrera no tuvo más historia. Raudies logró rápidamente una ventaja tranquilizadora y detrás de él cinco hombres, los japoneses Takeshi Tsujimura, Kazuto Sakata, Achira Saito y Noboru Ueda, todos con Honda, y el alemán Ralf Waldmann (Aprilia), realizaron una importante criba respecto al resto de competidores en su lucha por la segunda plaza.

Los españoles, en esta cilindrada, no estuvieron afortunados. El mejor fue el valenciano Jorge Martínez "Aspar" (Honda), en la novena posición, en tanto que el vasco Herri Torrontegui fue undécimo y Manuel Hernández ocupó la decimonovena posición.

Ruaides va como una "moto" en 125 c.c.

Alfonso Gutiérrez ganó la Vuelta ciclista a Aragón

ZARAGOZA (Efe).- El cántabro Alfonso Gutiérrez, del equipo Artiach, se ha adjudicado la XXX edición de la Vuelta a Aragón, que concluyó ayer tras la disputa de la sexta y última etapa, con un recorrido de 141 kilómetros entre Calatayud y Zaragoza y en la que se impuso Melchor Mauri, del Seguros Amaya.

El ciclista del Artiach se adjudicó la prueba a pesar de sufrir una caída en la recta final en la que por fortuna para él también se vio involucrado su rival más directo, el belga Peter de Clercq (Lotto).

El sistema de bonifiaciones fue el juez de una carrera diseñada para que un velocista se adjudicase el triunfo final. Gutiérrez afrontó la última jornada con dos segundos de ventaja respecto al Lotto Peter de Clercq y en el segundo esprint especial de hoy, el de Cuarte de Huerva, el cántabro le arañó un segundo más al ciclista belga.

En caso de que ambos llegasen juntos al esprint final de Zaragoza y entrasen en los puestos de bonificación -diez, seis y cuatro segundos para los tres primeros clasificados- ganaría la Vuelta a Aragón el más rápido de ambos.

No obstante, al tomar la última curva de la prueba una moto retrasada forzó la frenada de un ciclista del Lotto, cuya bicicleta patinó y originó el accidente, entre otros, de los dos favoritos.

Gutiérrez sufrió un susto, pero la caída le benefició, ya que todo se quedó como estaba. Mauri se adjudicó -en un tiempo de 3 horas, 19 minutos y 5 segundos- su primera victoria como ciclista del Seguros Amaya y el cántabro se quedó en propiedad la camiseta verde que acredita al primer clasificado de la carrera aragonesa.

Dado el trazado del recorrido diseñado por la organización -este año no se subía Cerler-, era de prever que la victoria final en Aragón fuese para un velocista y los pronósticos se cumplieron. Pero a excepción de la primera jornada, las etapas no se resolvieron con llegadas masivas.

El primer día de carrera compaginó las victorias en los dos sectores inaugurales de dos ilustres corredores, el holandés Jean Paul Van Poppel (Lotus Festina) y el alemán Olaf Ludwig (Telekom) con el liderato de un ciclista prácticamente desconocido, el neoprofesional alemán Erik Zabel.

El germano tan sólo se mantuvo al frente de la general hasta que aparecieron las primeras dificultades orográficas. A partir de ahí, el Artiach tomó las riendas de la carrera colocando a su hombre con mayor velocidad punta, Gutiérrez, en el puesto más alto de la clasificación.

A partir de ahí comenzó una encarnizada lucha con los hombres del Lotto por las bonificaciones, tanto en los esprints especiales como en los de llegada.

M.C.D.2022

El líder del Partido Popular afirmó que "la página socialista se ha terminado, y se abre otra que es la de una España para todos los españoles"

"No deseo un Gobierno para el PP, sino para todos los españoles"

Aznar ofrece un pacto para recuperar España

El presidente del PP, José María Aznar, ofreció ayer en Aranda de Duero un "pacto con los españoles" para "recuperar España", y aseguró que no quiere "un Gobierno para el PP, sino para todos los españoles, un Gobierno capaz de abrir una página nueva". El líder del Partido Popular afirmó que "la página socialista se ha terminado, y se abre otra que es la de una España para todos los españoles; la página que tienen que escribir los industriales, los agricultores, los profesionales y los trabajadores".

ARANDA DE DUERO. (Efe).- José María Aznar, en su primer mitin siete días después de la convocatoria de elecciones generales, pidió "menos socialismo, menos gárgaras, y más soluciones reales para los problemas reales".

En su intervención, el líder del PP atacó duramente la utilización que, en su opinión, está haciendo el Partido Socialista de los medios de comunicación públicos, especialmente de la televisión.

Ante unas 2.000 personas que llenaban el Cine Aranda, en su mayoría agricultores y ganaderos, Aznar advirtió que al próximo Gobierno de España le espera una tarea dura y, al tiempo que pidió "apoyo y ayuda", dijo que su gobierno "superará la España de la resignación y el despilfarro, para sustituirla por una España confiada, ilusionada, capaz de administrar sus recursos".

"No prometo cambiarlo todo porque no quiero", aseguró en su mitin el líder del PP, para agregar que "no me comprometo a solucionarlo todo ni en 24 ni en 48 horas, porque no es posible; lo único que podemos hacer es que un rumbo equivocado pase a ser acertado".

Ante los agricultores y ganaderos asistentes, el líder del PP se mostró partidario de negociar "duramente" en Bruselas para que no se llegue a situaciones "tan calamitosas" como la que atraviesa el campo español.

España necesita en mucha áreas una política propia, "no podemos decir que sí a todo", señaló Aznar refiriéndose a lo que llamó una política excesivamente entreguista a la burocracia comunitaria.

Aseguró que si su Partido llega al poder mantendrá los niveles de protección social, y se comprometió también "no sólo al mantenimiento, sino a la mejora de la capacidad de justicia y eficacia de la sanidad, el bienestar social, la educación de los españoles, y el medio ambiente".

Sin embargo, advirtió que el PP hará frente al "despilfarro y a los derroches", pero que en ningun caso esto "afectará cualquier decisión que se tome al nivel y a la calidad social adquirida por cualquier ciudadano español".

Por su parte, el vicepresidente del PP, Javier Arenas, anunció ayer que este Partido dirigirá una carta a la Junta Electoral Central para solicitar la igualdad de acceso de todos los partidos políticos a los informes del Centro de Investigaciones Sociológicas. Arenas, que ayer se reunió con los responsables de campaña de su Partido, respondía de esta forma a unos datos del CIS publicados en la prensa que otorgan al PSOE una ventaja de doce puntos respecto al PP.

El líder conservador es aplaudido por Francisco Alvarez Cascos y Javier Arenas.

Grandes diferencias en las encuestas electorales

Los diarios "El Mundo", "Ya" y "El Periódico" publicaban ayer sendas encuestas electorales que adelantan resultados sensiblemente diferentes para las próximas elecciones generales de junio.

Mientras el sondeo de "El Mundo" apunta una ventaja de quince escaños al PP respecto al PSOE, si hoy se celebrase las elecciones, "Ya" pronostica un empate con la ligera diferencia de 200.000 votos favorables a los socialistas, y "El Periódico" subraya que el PSOE aventaja al PP en un 3,4 por ciento en la intención de voto. Un hecho que resalta "El Mundo" es que la mitad de los mayores de 65 años renueva la confianza en los socialistas y que Felipe González sigue siendo el político mejor valorado, con 4,92 puntos.

Felipe González.

El Comité Federal del PSOE elige hoy a González candidato a la Presidencia

MADRID. (Efe).- EL Comité Federal del PSOE se reunirá hoy en Madrid para designar a Felipe González candidato socialista a la presidencia del Gobierno y elegir a la Comisión de Listas que ratificará las candidaturas de esta formación.

La Comisión Federal de Listas estará formada por tres miembros de la Ejecutiva y cuatro del Comité Federal, dijeron a Efe fuentes socialistas. La presidencia de dicha Comisión corresponderá al secretario general, Felipe González, según lo acordado en la última reunión de la dirección socialista, el pasado 10 de abril.

"Salida de tono"

Por otra parte, el ministro de Obras Públicas y Transportes, José Borrell, consideró ayer una "salida de tono" las recientes declaraciones realizadas por el presidente de la Xunta, Manuel Fraga, que calificó de "enanos" a los dirigentes del PSdeG-PSOE.

El ministro de Obras Publicas, el de Justicia, Tomas Quadra Salcedo y el secretario de politica institucional del PSOE, Abel Caballero, ofrecieron ayer una rueda de prensa en Vigo, en donde asistieron a unas jornadas sobre política socialista en materia de vivienda, cuyas conclusiones se recogerán en el programa electoral del Partido.

Todos ellos coincidieron en afirmar que el Proyecto de Ley de Arrendamientos sigue siendo un objetivo fundamental del Gobierno.

M.C.D.2022

Fue presentada por la Asociación contra la Injusticia y la Corrupción

Querella contra Pascual Sala por prevaricación

MALAGA. (Efe).- La Asociación contra la Injusticia y la Corrupción (AINCO) ha presentado ante la Sala Segunda del Tribunal Supremo una querella por prevaricación e "impedimento ilegítimo de los derechos cívicos" contra el presidente del Consejo General del Poder Judicial (CGPJ), Pascual Sala.

Un portavoz de la asociación dijo ayer a Efe que la denuncia también está formulada contra quince vocales del CGPJ, los siete jueces de Fuengirola (Málaga) y el fiscal jefe de la Audiencia Provincial de Málaga, Francisco Jiménez Villarejo.

Pascual Sala, presidente del Consejo General del Poder Judicial.

Motivos

Según el portavoz, la querella está motivada por "las continuas represalias que los querellados han ejercido contra los representantes de la citada asociación por cumplir éstos con su deber de interponer las denuncias que consideran pertinentes contra los jueces".

Las causas de la querella se remontan a noviembre de 1992, cuando la Junta de Jueces de Fuengirola decidió remitir varias informaciones aparecidas en la prensa sobre una denuncia interpuesta por AINCO contra un juez de Fuengirola a la Fiscalía de la Audiencia malagueña, del TSJA y al CGPJ, por si éstas fueran constitutivas de un delito de desacato.

"Constantes agresiones"

El portavoz señaló que la Junta de Jueces remitió una misiva a los órganos judiciales en la que justificaba esta decisión "en aras de la protección y defensa de la independencia judicial, y ante las constantes agresiones de las que venimos siendo objeto en estos juzgados por parte de AINCO".

Aunque los presuntos delitos no fueron reconocidos por el CGPJ, que manifestó que la denuncia de los jueces de Fuengirola "carecía de contenido", la Junta de Jueces volvió a solicitar su amparo tres meses después, por lo que en un pleno presidido por Pascual Sala se acordó trasladar las actuaciones a la Fiscalía General del Estado.

Segundo requerimiento

Según AINCO, los jueces de Fuengirola reprocharon en este segundo requerimiento al Consejo General del Poder Judicial "la falta de apoyo" de este órgano y reiteraron "los constantes ataques" que sufrían por parte de la asociación y su derecho a verse "protegidos por el órgano que tiene el deber de velar por la dignidad e independencia de los jueces en España".

Juicio por el cobro del "impuesto revolucionario"

El fiscal pedirá 322 años de cárcel en el juicio que la Audiencia Nacional celebrará esta semana contra ocho personas, acusadas de haber participado en el cobro a empresarios vascos del llamado "impuesto revolucionario" que utiliza la organización terrorista.

Según las conclusiones provisionales del fiscal, las personas que participaron en el cobro del impuesto revolucionario son: los encargados de las finanzas de ETA en España Felipe San Epifanio San Pedro, José Carlos Apezteguía Jaca y Luis Manuel Idarraga Gorostiaga; Ion Andoni Solagurenbeaskoa Betelu, el abogado Alvaro Reizabal Arruabarrena, y los miembros de la cúpula etarra Francisco Múgica Garmendia, José Luis Alvarez Santa Cristina, y José Arregui.

La cantidad que ETA reclamó entre 1990 y enero de 1992 a varios empresarios vascos, a través de cartas, fue de 178 millones de pesetas, aunque la que llegó a cobrar la organización terrorista fue de 28 millones de pesetas, según el fiscal.

Prolongada la detención del etarra "Juanvi"

BAYONA. (Efe).- El presunto miembro de la cúpula dirigente de la banda terrorista ETA, Juan Vicente Jaureguizuria Uria, alias "Juanvi", arrestado el sábado en Hendaya, continuaba siendo interrogado ayer tras haberle sido prolongada la orden de detención provisional, informaron fuentes policiales.

"Juanvi" y la pareja de la vivienda en que fue arrestado, se encuentran en detención provisional por 48 horas tras haber pasado la noche separadamente en dependencias policales, precisaron las fuentes.

El supuesto responsable de relaciones entre la nueva dirección de ETA y los comandos operativos está sometido a interrogatorios por parte de la Policía Judicial francesa en relación a la información proporcionada por la Policía española.

La detención provisional en casos de terrorismo, según la legislación francesa, puede ser prorrogada por un máximo de cuatro días a partir de los cuales los arrestados podrán ser puestos en libertad o procesados por el juez.

Juan Vicente Jaureguizuria, alias "Juanvi", en el momento de ser detenido.

El Papa proclama nueva "beata" a la religiosa española fundadora de la Congregación de las Escolapias

CIUDAD DEL VATICANO. (Efe).- Juan Pablo II proclamó ayer nueva beata de la Iglesia a la religiosa española fundadora de la Congregación de las Escolapias, Paula Montal Fornés, como defensora de la "dignidad de la mujer" en un siglo que, como el XIX, vio relegado sus derechos.

En la misma ceremonia, a la que asistieron más de 30 mil personas, entre ellas miles de españoles, el Papa beatificó a un religioso franciscano italiano del siglo XIX y a tres polacos, todos ellos de la archidiócesis de Cracovia, de la que fué arzobispo el Papa Wojtyla, uno de ellos sacerdote del siglo XV y los otros dos religiosas, una del siglo XIX y la otra de nuestra época.

A la misa, celebrada en la Plaza de San Pedro, asistieron delegaciones oficiales de Italia, España y Polonia, por esta última el presidente polaco Lech Walesa.

Juan Pablo II concelebró el rito liturgico con cinco cardenales, entre ellos el primado de Polonia, Josef Glemp y 10 arzobispos, entre los cuales el de Barcelona, Ricardo María Carles Gordó, quien pidió al Papa la beatificación de Paula Montal.

En su homilia, leída en polaco, español e italiano, el Pontifice destacó la figura actualísima de la beata Paula Montal, que nació y vivió en Cataluña donde creó hasta su muerte 19 escuelas para mujeres -inspirándose en el espíritu que San José de Calasanz aplicó a la enseñanza de la juventuden una época en la que ésta estaba completamente relegada de la vida cultural.

"Apóstol abnegada"

"Paula Montal de San José de Calasanz fue durante toda su vida una abnegada apóstol de la promoción cultural, humana y cristiana de la mujer, y en total entrega a la voluntad de Dios y contando sólo con cuarenta reales en el bolsillo -como dice la historia- abrió la primera escuela de niñas para enseñarles, sobre todo, el amor de Dios y la dignidad de la mujer, como futura madre de familia", dijo el Papa.

Juan Pablo II saludó a las religiosas escolapias, hoy presentes en 19 países, y les dijo que "el carisma de la beata Paula Montal vive en vosotras, amadas religiosas escolapias, y su exaltación hoy, al honor de los altares, representa una apremiante invitación que el Señor os dirige para que renoveis, como almas consagradas, vuestros fecundo servicio eclesial en fidelidad a su carisma, en favor de la dignidad de la mujer y de la familia".

M.C.D.2022

Entrarán en vigor dentro de ocho días

Drásticas sanciones contra Yugoslavia

WASHINGTON. (Efe).- El papel de los militares serbios en el asalto a Srebrenica motivó que Estados Unidos respaldara las presiones que condujeron a las nuevas sanciones que la ONU ha aprobado contra Yugoslavia (Serbia y Montenegro).

La intervención de los serbios en las operaciones para atacar ese ciudad fue revelado el sábado en Washington por el senador Joseph Biden, presidente del subcomité de Relaciones Exteriores para Europa, quien recientemente había viajado a Bosnia.

Francia, nación de la que se quejó el representante ruso en la ONU, lideró el movimiento para que los miembros del Consejo de Seguridad votaran la prohibición total de suministros a Yugoslavia, a excepcion de los humanitarios.

Según altos funcionarios estadounidenses, el embajador de EE.UU. en las negociaciones de paz para Bosnia, Reginald Bartholomev, había hecho hincapié en la cruel y nefasta acción llevada a cabo por las fuerzas serbias.

EE.UU., Gran Bretaña y España, así como los países no alineados del Consejo de Seguridad de la ONU, adoptaron una serie de iniciativas para forzar una votación inmediata, a la que se oponía Rusia hasta después del referéndum del próximo 25 de abril.

Las nuevas sanciones dejarían a Yugoslavia en un aislamiento económico total.

Evacuación

Veintiún heridos graves del enclave musulmán de Srebrenica fueron evacuados a las 14,00 GMT de ayer a la ciudad de Tuzla, a 60 kilómetros al oeste, informó la agencia bosnio-musulmana "BH-Press".

Tres helicópteros de las Fuerzas de Paz de la ONU (UNPROFOR) llegaron a la ciudad asediada para empezar a evacuar a los quinientos heridos graves que se encuentran atrapados en ese enclave musulmán.

Una avanzadilla de 139 "cascos azules" de nacionalidad canadiense entró ayer en el asesiado enclave musulmán de Srebrenica con sus veintidós transportes blindados, para observar el alto el fuego al que llegaron la madrugada del domingo los comandantes serbios y musulmanes.

Elevada participación en los refrendos en Italia

ROMA. (Efe).- Un elevado porcentaje del electorado italiano votó ayer en los referendos que deberán cambiar el agonizante sistema político, pero las divergencias entre los partidos sobre la futura ley electoral abrieron una fuerte polémica entre los promotores de las reformas.

A las 15.00 gmt, la afluencia a las urnas registraba una media del 30,6 por ciento de los casi 48 millones de electores, muy por encima del 22,3 por ciento del referendo de 1991 sobre la supresión de las preferencias y del 15,2 por ciento de la consulta sobre la caza y los pesticidas.

Hay que remontarse al referéndum de 1981 cuando se votó sobre el aborto, la cadena perpetua y el orden público para encontrar un porcentaje superior (33,7 por ciento) al que se registraba ayer.

Los datos de las 15.00 gmt confirman los anteriores de las 09.00 gmt: el norte demuestra una mayor deseo de cambio (ha votado el 38,2%) el centro un poco menor (31,1) y el sur un escaso interés (21).

El presidente de Pakistán destituye al primer ministro con las tropas en las calles

NUEVA DELHI. (Efe).- El presidente de Pakistán, Gulam Ishaq Jan, destituyó ayer al primer ministro, Nawaz Sharif, y disolvió la Asamblea Nacional.

Previamente, tropas del Ejército habían tomado posiciones en los puntos estratégicos de la capital, así como la radio y la televisión.

Ishaq Jan y Nawaz Sharif mantenían una lucha por el poder desde hace dos meses, cuando el primer ministro intentó recortar los poderes del presidente.

SOLO POR LEER

La Tribuna
de Ciudad Real

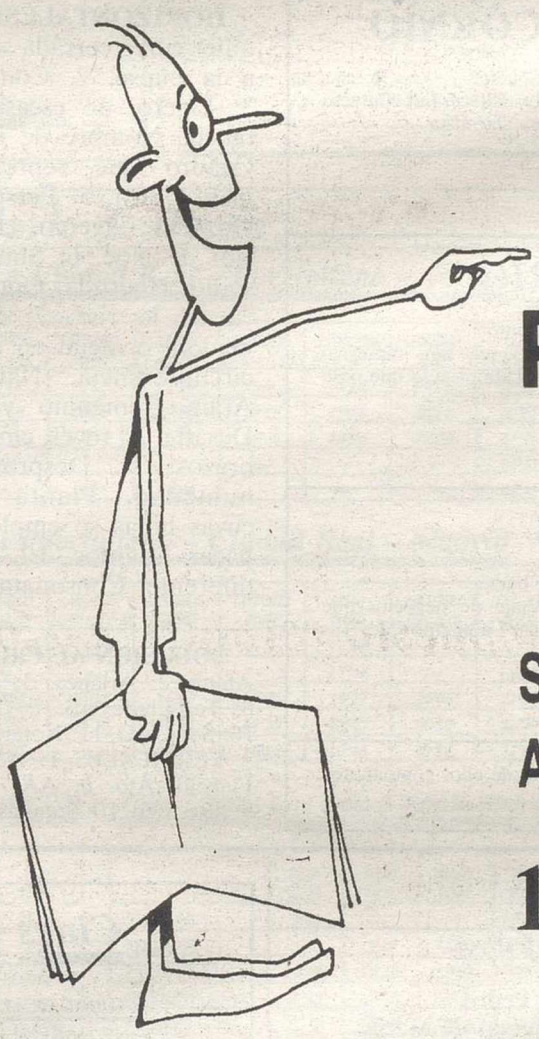

PODRAS IR GRATIS AL XACOBEO-93

LA TRIBUNA DE CIUDAD REAL SORTEA 10 VIAJES ENTRE SUS LECTORES A GALICIA DURANTE EL MES DE MAYO

10 VIAJES XACOBEO-93

SOLO POR LEER

La Tribuna
de Ciudad Real

BASES:

1º: Entrarán en el sorteo todos los ocupones que se reciban hasta las 14 horas del viernes 30 de Abril de 1993.
2º.- Los cupones se remitirán a LA TRIBUNA DE CIUDAD REAL, Pz. Pilar, 7 - 13001 Ciudad Real. Enviando un cupón por sobre y figurando en el mismo "Sólo por leer La Tribuna XACOBEO-93", o entregando los sobres personalmente en la misma dirección.
3º Cada agraciado tendrá derecho a un solo premio.
4º El sorteo se celebrará ante notario el día 3 de Mayo de 1992 a las 17'00 horas.
5º La lista de premiados aparecerá publicada en el periódico del martes día 4 de Mayo.
6º No se admitirán cupones que no vayan debidamente cumplimentados o que no cumplan las bases, y LA TRIBUNA se reserva el derecho de compobar la identidad del concursante.
7º Quedan excluidos del sorteo el personal y familiares directos de LA TRIBUNA DE CIUDAD REAL.

Nombre y Apellidos
Dirección
Poblacion
Provincia
Teléfono
D.N.I.
XACOBEO-93

COLABORA:

CIUDAD REAL: Alarcos. 17 Tel.: 21 26 24.
Puertollano: Ricardo Cabañero, 4. Tel.: 41 01 24
Valdepeñas: Virgen, 8. Tel.: 32 52 04

M.C.D.2022

Horóscopo

ARIES
SALUD.- Excelente
TRABAJO.- Cultívese un poco
AMOR.- No sea tan desconsiderado

TAURO
SALUD.- Pasable
TRABAJO.- Contólese
AMOR.- Declaración amorosa

GEMINIS
SALUD.- Tome menos alcohol
TRABAJO. Actúe con rapidez
AMOR.- Días apasionados

CANCER
SALUD.- Ande más o haga algún deporte
TRABAJO.- La espera de esa carta le mantendrá inquieto
AMOR.- Bueno

LEO
SALUD.- Estupenda
TRABAJO.- No sea tan calculador
AMOR.- Muéstrese cariñoso

VIRGO
SALUD.- Excelente
TRABAJO.- Se sentirá abrumado
AMOR.- Sea sincero

LIBRA
SALUD.- Dolores de tipo muscular
TRABAJO.- Su falta de escrúpulos no le beneficiará
AMOR.- Obre con tacto

ESCORPION
SALUD.- Excelente
TRABAJO.- Habrá de hacer horas extras
AMOR.- Nada importante

SAGITARIO
SALUD.- Buena
TRABAJO.- No deje que se le suba ningún subordinado
AMOR.- Excelente

CAPRICORNIO
SALUD.- Muy buena
TRABAJO.- Restablecerá el contacto
AMOR.- No sea alarmista

ACUARIO
SALUD.- Excelente
TRABAJO.- No sea tan impulsivo
AMOR.- No discuta pase lo que pase

PISCIS
SALUD.- Muy buena
TRABAJO.- Viaje de negocios que podría significar aumento de sus ingresos
AMOR.- Felicidad

LOS NIÑOS NACIDOS HOY.- Serán pacientes, mañosos y muy tranquilos. Su afabilidad hará de ellos compañeros ideales.

Crucigrama

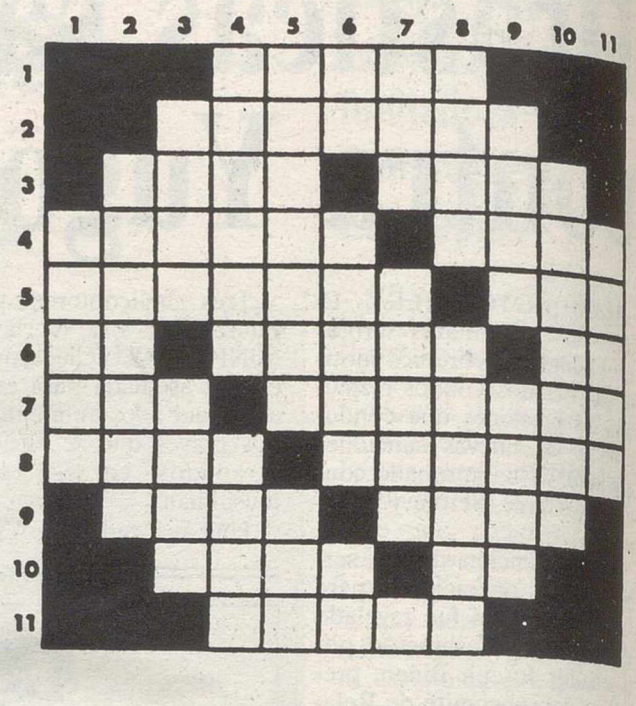

HORIZONTALES: 1: Cualquier curva cerrada semejante a la elipse. 2. Con plieges. 3: Ligero, de escasa importancia. Nombre de mujer. 4: Cuadro que representa el mar. Unica. 5. Perspicacia o viveza de ingenio. Hijo favorito de Noé. 6: Símbolo del sodio. Huesuda. Onomatopeya de la risa. 7: Pieza de madera o metal en forma de circunferencia. Natural de Aram (femenino y Pl). 8: Desafía. Al revés, ciñe con los brazos. 9: Desprovista de humedad. Planta tifácea, cuyas hojas se emplean para hacer asientos. 10. Distinto, diferente. Consonante repetida. 11: Saca punta.

VERTICALES: 1: Fluir. 2: Recipiente donde sepisa la uva para sacar el mosto (pl). 3: País de Sudamérica. Observo desde lugar alto lo que está abajo. 4: Cesación de la memoria que se tenía de una cosa. Relación escrita de lo tratado, sucedido o acordado en una junta. 5: Natural de cierta capital europea (femenino). Al revés, apócope de "fraile". 6: Carta de la baraja. Letras de "azuzara". Escuché. 7: Artículo (pl). Maíz. 8: Composición poética (pl). Doméstica. 9: Palo de la baraja. Existes. 10: Apartaba. 11: Forma una masa.

SOLUCION AL CRUCIGRAMA ANTERIOR: HORIZONTALES: 1: Afana. 2: Arlanza. 3: Aria. noiS. 4: Agrega. Pros. 5: Crátera. Era. 6: Te. Elude. aB. 7: Oda. Olivino. 8: Riña. Asolar. 9: Roma. aceS. 10: Sota. AO. 11: Notar.

VERTICALES 1: Actor. 2: Agredir. 3: Arra. Años. 4: Ariete. 5: Flagelo. Ato. 6: AA. Arula. At. 7: NNN. adisA. 8: azoP. Evocar. 9: aire. Ileo. 10: Sotanas. 11: Sabor.

Horario de misas

Días laborables

Mañanas
07:45.— Hospital Alarcos
08:00.— Catedral — Siervas de María — Coreysa
08:30.— Catedral — San Pedro — Carmelitas —Adoratrices
09:00.— Catedral — Asilo Ancianos — Colegio San José
10:00.— Ciudad de Matrimonios
10:30.— Catedral
11:00.— Santo Tomás de Villanueva
11:30.— Santa María del Prado
12:00.— San Pedro (excepto julio - agosto septiembre) — San Pablo
12:30.- Santiago — San Ignacio

Tardes
06:30.— Hcspital Alarcos — Cementerio
07:00.— MM. Concepcionistas
07:30.— Santiago — Dominicas
08:00.— El Pilar — San Juan de Avila — San Pablo — Los Angeles — San Ignacio — Picón
08:30.— Sta. María del Prado — San Pedro — Sto. Tomás de Villanueva
09:00.— Catedral

Tardes de sábado y víspera de fiestas

06:30.— Hospital Alarcos — Cementerio
07:00.— MM. Concepcionistas
07:30.— San Pedro — Santiago — Dominicas — Valverde
08:00.— El Pilar — San Juan de Avila — San Pablo — Los Angeles — San Ignacio — Las Casas — Picón — Poblete
08:30.— Sta. María del Prado — San Pedro — Santiago — Sto. Tomás
09:00.— Catedral

Domingos y festivos

Mañanas
08:00.— Catedral — San Pedro
08:30.— Carmelitas — Siervas de María
09:00.— Catedral — Santiago — Los Angeles — San Ignacio — Dominicas — Asilo Ancianos — Adoratrices
09:30.— Sta. María del Prado — San Juan de Avila — San Pablo
10:00.— San Pedro — Sto. Tomás de Villanueva — Larache — MM. Concepcionistas
10:30.— Catedral — Sta. María de Prado — El Pilar — Coreysa
11:00.— San Pedro (excepto julio - agosto septiembre) — Santiago (excepto julio agosto - septiembre) — Santo Tomás — San Juan de Avila
11:30.— Sta. María del Prado — San Pablo — Hospital Alarcos
12:00.— Catedral — San Pedro — Sto. Tomás de Villanueva — Los Angeles — San Ignacio — Colegio San José — Ciudad de Matrimonios — Picón — Poblete — Valverde
12:30.— Sta. María del Prado — San Juan de Avila — San Pablo — Las Casas
13:00.— San Pedro — Santiago — Sto. Tomás de Villanueva
13:30.— San Pablo (excepto julio - agosto)

Tardes
06:30.— Hospital Alarcos
07:00.— San Pablo
07:30.— Santiago
08:00.— San Ignacio
08:30.— Sta. María del Prado — San Pedro — Sto. Tomás de Villanueva
09:00.— Catedral

Cines

CIUDAD REAL
CINE CASTILLO
Hoy, a partir de las 6,15, sesión contínua Pases: 6,15, 8,15 y 10,30 **"El libro de la selva"**

PUERTOLLANO
MULTICINES ORTEGA
SALA 1: Pases: 5,30, 8 y 10,30 **"Fortaleza infernal"**; SALA 2: Pases: 5,30, 8 y 10,30 **"¿Por qué lo llaman amor cuando quieren decir sexo?"** SALA 3: Pases: 5,30, 8 y 10,30 **"Regreso a Howards End"**

El tiempo

Presión: 708,3 mm.
Estado del cielo: nuboso
Dirección y velocidad del viento: nor noroeste 4 kms/h.
Máxima: 16,4 grados
Mínima: 5,6 grados
Evaporación: 0,8 mm.
Lluvia recogida: 7,4 litros por metro cuadrado

Guía cultural

CIUDAD REAL

MUSEO PROVINCIAL: Exposición de fotografías "Visiones del deporte", desde 1860 a 1936, hasta mediados de abril. La muestra se podrá visitar de martes a sábado, de diez a dos por las mañanas y de cinco a ocho por las tardes, el domingo de diez a dos de la tarde. MUSEO LOPEZ VILLASEÑOR: Exposición de Txojo, del Grupo Arte Mancha 10. Horario habitual. MUSEO ELISA CENDRERO: Oleos de Elvira Cué Sanz, hasta el día 14 de abril, de diez a dos de la mañana y de cinco a ocho de la tarde, de martes a sábado. GALERIA DE ARTE DE CAJA MADRID: Exposición de esculturas talladas en marfil, hasta el día 15 de abril. La muestra se podrá visitar de lunes a viernes de seis a nueve de la noche. SALA DE EXPOSICIONES DEL AYUNTAMIENTO: Muestra sobre el proyecto de la Avenida de los Descubrimientos, hasta últimos de abril de lunes a viernes de seis a nueve de la noche. CAMARA DE COMERCIO E INDUSTRIA: Obra de Pilar Serrano. Del 6 al 21 de abril. Horario habitual.

M.C.D.2022

Farmacias

CIUDAD REAL

HOY: PILAR LOPEZ GOMEZ. Toledo, 4.
MAÑANA: JUAN SANCHEZ RODRIGUEZ.
Ronda Cva. s/n.

ALCAZAR DE SAN JUAN

HOY: INMACULADA Gª GONZALEZ. S. Francisco, 4.
MAÑANA: NURIA GOMEZ. Avda. Constitución s/n.

ALMADEN

HOY Y MAÑANA: MIGUEL LOPEZ OLLERO.
E. Cavanillas, 12.

CAMPO DE CRIPTANA

HOY: VICTORIANO DURAN. Cardenal Monescillo, 2.
MAÑANA: EVELIO GARCIA REILLO. Murcia, 10.

DAIMIEL

HOY: FEDERICO FISAC. Obispo Quesada, 1.
MAÑANA: NIEVES VILLEGAS. Plaza de Lepanto, 1.

MANZANARES

HOY Y MAÑANA: SEBASTIAN RODRIGUEZ.
Empedrada, 28.

PUERTOLLANO

HOY: GLORIA PEREIRAS LOPEZ. Juan Bravo, 1.
MAÑANA: Mª TERESA ACEDO. Paseo S. Gregorio, 18.

SOCUELLAMOS

HOY Y MAÑANA: GONZALO GOMEZ. Pº Cervantes, 15

LA SOLANA

HOY Y MAÑANA: JUAN ANTEQUERA RECIO.
Monjas, 6.

TOMELLOSO

HOY: JOSE DE LA CRUZ. Mayor, 2.
MAÑANA: Mª CARMEN RODRIGUEZ.
Víctor Peñasco, 82.

VALDEPEÑAS

HOY: MARINA CARRASCO. Seis de junio, 23.
MAÑANA: GABRIEL MENCHEN. Jose Antonio, 23.

Horario de autobuses: salidas de Ciudad Real

AGUDO	18,00 HORAS
ALBACETE	15,00 "
ALBALADEJO	13,00 "
"	17,00 "
ALMADEN	11,00 "
"	12,15 "
"	15,00 "
"	18,00 "
ALCAZAR DE SAN JUAN	
"	09,30 "
"	14,00 "
ALDEA DEL REY-CALZADA	
"	13,20 "
ALMAGRO	07,00 "
"	12,30 "
"	13,00 "
"	14,00 "
"	17,00 "
"	19,00 "
ALMODOVAR	11,00 "
"	13,30 "
"	15,00 "
"	19,00 "
ARGAMASILLA DE CALATRAVA	
"	08,30 "
"	11,00 "
"	13,30 "
"	15,00 "
"	16,45 "
"	19,30 "
AZUAGA	11,00 "
BARCELONA	
(de lunes a sábado)	21,20 "
(domingos)	19,25 "
CABEZA DEL BUEY	12,15 "
"	18,00 "
CHILLON	11,00 "
"	12,15 "
"	18,00 "
CORDOBA	11,00 "
DAIMIEL	07,00 "
"	09,30 "
"	11,00 "
"	13,00 "
DAIMIEL	14,00 HORAS
"	17,00 "
"	18,30 "
"	19,30 "
EL CRISTO	13,00 "
FUENTE EL FRESNO	08,00 "
"	09,30 "
"	11,00 "
"	14,00 "
"	18,30 "
"	19,00 "
HERENCIA	09,30 "
"	14,00 "
HORCAJO	15,30 "
INFANTES	13,00 "
"	17,00 "
JAEN	09,30 "
LOS CORTIJOS	14,30 "
MADRID	07,00 "
"	09,30 "
"	11,00 "
"	14,00 "
"	16,30 "
(domingos y festivos)	09,00 "
"	18,00 "
MANZANARES	13,00 "
"	14,00 "
"	17,00 "
MALAGON	08,00 "
"	09,30 "
"	11,00 "
"	13,00 "
"	14,00 "
"	14,30 "
"	18,30 "
"	19,00 "
NAVALPINO	15,30 "
PEDRO MUÑOZ	09,30 "
"	14,00 "
PIEDRABUENA	11,00 "
"	13,00 "
"	15,30 "
"	18,00 "
"	19,15 "
PORZUNA	13,00 HORAS
"	15,30 "
"	18,15 "
POZOBLANCO	11,00 "
POZUELO-ALDEA DEL REY-CALZADA	11,15 "
POZUELO-VALENZUELA-GRANATULA-CALZADA	
"	18,15 "
POZUELO-VALENZUELA-GRANATULA-VISO DEL MARQUES-ALMURADIEL	19,15 "
PUERTOLLANO	08,30 "
"	11,00 "
"	13,30 "
"	15,00 "
"	16,45 "
"	19,30 "
PUERTOLLANO-VALDEPEÑAS	
"	07,30 "
"	14,00 "
SOCUELLAMOS	14,00 "
SACERUELA	14,45 "
TOLEDO	08,00 "
TOMELLOSO	13,00 "
"	14,00 "
"	17,00 "
TORRENUEVA	14,00 "
VALENCIA	09,30 "
VILLARTA	14,00 "
"	18,30 "
VILLARRUBIA	09,30 "
"	11,00 "
"	14,00 "
"	19,00 "
VALDEPEÑAS	07,00 "
"	12,30 "
"	13,00 "
"	17,00 "
"	19,00 "

Horario de trenes

Trenes AVE de Madrid a Ciudad Real – Puertollano – Sevilla

	VALLE DIARIO	LANZADERA SOLO LUNES	LANZADERA DIARIO	LANZADERA DIARIO	LANZADERA DIARIO	LLANO DIARIO	LANZADERA LUNES A JUEVES	LANZADERA SOLO VIERNES	LANZADERA DIARIO	VALLE DIARIO	LANZADERA DIARIO
MADRID	7'00	7'00	9'00	13'15	15'15	17'00	–	18'15	19'15	21'00	22'15
CIUDAD REAL	7'53	7'55	9'55	14'10	16'10	17'53	19'10	19'10	20'10	21'53	23'10
PUERTOLLANO	8'08	8'15	10'15	14'30	16'30	18'08	19'30	19'30	20'30	22'08	23'30
CORDOBA	8'52	–	–	–	–	18'52	–	–	–	22'52	–
SEVILLA	9'45	–	–	–	–	19'45	–	–	–	23'45	–

Trenes AVE de Sevilla a Puertollano – Ciudad Real – Madrid

	LANZADERA DIARIO	VALLE DIARIO	LANZADERA DIARIO	LANZADERA DIARIO	LANZADERA LUNES A JUEVES	LANZADERA VIERNES	LANZADERA DIARIO	LLANO DIARIO	LANZADERA DOMINGOS	LANZADERA DIARIO	VALLE DIARIO
SEVILLA	–	7'00	–	–	–	–	–	17'00	–	–	21'00
CORDOBA	–	7'44	–	–	–	–	–	17'44	–	–	21'44
PUERTOLLANO	7'00	8'27	9'00	12'00	15'15	15'15	17'00	18'27	20'00	21'00	22'27
CIUDAD REAL	7'20	8'42	9'20	12'20	15'30	15'32	17'20	18'42	20'20	21'20	22'42
MADRID	8'15	9'45	10'15	13'15	–	16'30	18'15	19'45	21'15	22'15	23'45

Trenes TALGO y larga distancia dirección Andalucía (Vía AVE)

	TALGO VALLE	TALGO LLANO	TALGO TRIANA	TREN HOTEL	TREN HOTEL
BARCELONA	—	—	8'30	21'45	21 45
MADRID	9'10	15'20	16'10	5'25	5'25
CIUDAD REAL	10'14	16'28	17'17	6'30	6'30
PUERTOLLANO	10'32	16'47	17'34	—	—
CORDOBA	11'30	17'45	18'37	(1) 7'50	(1) 7'50
MALAGA	13'35	20'30	—	—	10'25
SEVILLA	—	—	19'30	8'55	—

(1) VIAJA EN UNIDAD HASTA CORDOBA, DONDE SE DIVIDE A SEVILLA Y MALAGA

Trenes TALGO y larga distancia dirección Madrid (Vía AVE)

	TALGO TRIANA	TALGO VALLE	TALGO LLANO	TREN HOTEL	TREN HOTEL
SEVILLA	9'40	—	—	21'15	—
MALAGA	—	9'40	16'20	—	19'40
CORDOBA	10'35	12'35	19'00	(*)22'30	(*)22'30
PUERTOLLANO	11'27	13'18	19'52	—	—
CIUDAD REAL	11'45	13'36	20'10	23'41	23'41
MADRID	12'53	14'40	21'20	0'54	0'54
BARCELONA	21'00	—	—	9'09	9'09

(*) VIAJA EN UNIDAD DESDE CORDOBA, DONDE SE UNEN LOS DE SEVILLA Y MALAGA

Trenes regionales y larga distancia por vía convencional (destino Ciudad Real — Badajoz)

ORIGEN	ALBACETE 6'00 h.	BARCELONA 8'00 h.	— —	CHAMARTIN 16'32	CHAMARTIN 18'45	— —	ALICANTE 17'10
MADRID-ATOCHA	—	—	15'10	16'46	19'00	—	—
ALCAZAR DE SAN JUAN	7'15	15'26	16'50	18'27	20'30	—	20'20
CINCO CASAS	7'28	—	—	18'41	20'45	—	—
MANZANARES	7'42	15'53	17'20	19'00	21'00	—	20'46
DAIMIEL	7'56	16'08	17'35	19'12	21'14	—	20'59
ALMAGRO	8'10	16'21	17'50	19'24	21'27	—	21'13
CIUDAD REAL	8'27	16'47	18'11	19'43	21'50	10'20	21'30
PUERTOLLANO	—	17'27	18'57	20'30	—	11'08	—
BADAJOZ	—	21'15	23'18	—	—	16'07	—
DIAS DE CIRCULACION	DE LUNES A SABADO	DIARIO	DIARIO	VIERNES	DIARIO	DIARIO	DIARIO

Trenes regionales y larga distancia por vía convencional (origen Badajoz y Ciudad Real)

BADAJOZ	—	—	8'00	—	10'15	—	—
PUERTOLLANO	8'15	—	11'45	—	14'38	19'20	—
CIUDAD REAL	9'00	9'05	12'37	13'55	15'24	20'00	21'40
ALMAGRO	—	09'20	12'54	14'12	15'39	20'19	21'55
DAIMIEL	—	09'32	13'08	14'24	15'53	20'30	22'06
MANZANARES	—	09'45	13'23	14'37	16'14	20'44	22'19
CINCO CASAS	—	—	—	14'51	—	—	22'32
ALCAZAR DE SAN JUAN	—	10'10	14'10	15'06	16'45	21'17	22'45
MADRID ATOCHA	—	—	—	16'47	18'38	23'05	—
DESTINO	— —	ALICANTE 13'25 h.	BARCELONA 21'06 h.	CHAMARTIN 17'00 h.	— —	CHAMARTIN 23'18 h.	ALBACETE 24'00 h.
DIAS DE CIRCULACION	DIARIO	DIARIO	DIARIO	DIARIO	DIARIO	DOMINGOS	DIARIO EXCEPTO SABADOS

Teléfonos de urgencia

Protección Civil 006
Bomberos 006

Cruz Roja Española

Ciudad Real ... 22 33 22
Alcázar ... 54 58 07
Almodóvar ... 48 31 25
Malagón ... 80 13 36
Manzanares ... 61 15 16
Puertollano ... 42 16 71
Socuéllamos ... 53 14 29
Tomelloso ... 51 34 09
Valdepeñas ... 32 02 61

Policía

Ciudad Real ... 091
Alcázar ... 091
Puertollano ... 091
Valdepeñas ... 091

Guardia Civil

Ciudad Real ... 062
" " ... 22 11 00
" " ... 22 11 40
Subsector de Tráfico ... 22 10 81
" " ... 22 19 85
Abenójar ... 83 50 08
Agudo ... 73 00 19
Alamillo ... 73 50 06
Alcázar de San Juan ... 54 00 66
Alcoba de los Montes ... 77 00 02
Alcolea de Cva. ... 77 20 02
Aldea del Rey ... 87 60 09
Alhambra ... 36 12 01
Almadén ... 71 12 17
Almadenejos ... 74 00 15
Almagro ... 86 00 19
Almodóvar del Campo ... 48 34 39
Almuradiel ... 33 90 62
Anchuras ... 77 30 08
Argamasilla de Alba ... 52 10 08
Argamasilla de Cva. ... 47 70 07
Arroba de los Montes ... 77 10 06
Ballesteros de Cva. ... 84 03 07
Bolaños de Cva. ... 87 00 10
Brazatortas ... 47 10 07
Calzada de Cva. ... 87 50 02
Campo de Criptana ... 56 01 07
Corral de Cva. ... 83 00 06
Castellar de Santiago ... 34 00 03
Los Cortijos ... 80 80 53
Daimiel ... 85 22 86
Fernancaballero ... 80 90 18
Fuencaliente ... 47 00 06
Fuente el Fresno ... 80 61 50
Granátula de Cva. ... 86 80 01
Guadálmez ... 74 20 12
Herencia ... 57 10 42
Hinojosas de Cva. ... 47 60 06
Horcajo de los Montes ... 77 50 13
Piedrabuena ... 76 00 35
Malagón ... 80 00 45
Manzanares ... 61 03 96
Mestanza ... 42 03 97
Miguelturra ... 22 55 20
Moral de Cva. ... 33 00 12
Pedro Muñoz ... 58 60 14
Picón ... 82 00 05
Piedrabuena ... 76 00 35
Porzuna ... 78 00 08
Pozuelo de Cva. ... 84 00 13
Los Pozuelos ... 83 02 34
Puebla de D. Rodrigo ... 77 70 08
Puerto Lápice ... 57 60 42
Puertollano ... 42 49 20
Retuerta del Bullaque ... (925) ... 42 16 39
Saceruela ... 77 90 02
La Solana ... 63 10 31
San Lorenzo de Cva. ... 33 50 10
Santa Cruz de Mudela ... 34 20 28
Socuéllamos ... 53 00 59
Terrinches ... 38 72 12
Tomelloso ... 51 01 57
Torralba de Cva. ... 81 00 21
Torre de Juan Abad ... 38 30 14
Torrenueva ... 34 10 04
Valdepeñas ... 32 18 03
Villahermosa ... 37 50 02
Villamanrique ... 35 40 10
Villamayor de Cva. ... 48 40 02
Vva. de La Fuente ... (967) ... 39 60 01
Vva. de Los Infantes ... 36 00 29
Vva. de San Carlos ... 87 64 05
Villarrubia de los Ojos ... 89 60 12
Villarta de San Juan ... 64 00 02
Viso del Marqués ... 33 60 03

Parada de Taxis

Ciudad Real ... 21 30 40

Policía Municipal

Ciudad Real ... 092
Alcázar ... 092
Almadén ... 71 03 21
Almagro ... 86 00 33
Campo de Criptana ... 56 00 90
Daimiel ... 85 10 85
Manzanares ... 61 10 80
Piedrabuena ... 76 02 51
Puertollano ... 092
Socuéllamos ... 53 00 13
Tomelloso ... 51 01 74
Valdepeñas ... 092
Villanueva de los Infantes ... 36 00 43

Seguridad Social

Ciudad Real ... 21 41 43
" " ... 21 34 44
Alcázar de S. Juan ... 54 15 83
Almadén ... 71 01 80
Daimiel ... 85 28 50
Manzanares ... 61 08 30
Puertollano ... 42 11 00
Valdepeñas ... 32 02 00

M.C.D.2022

ALICATADOS, SOLADOS
JOSE TORIBIO ROMERO DE AVILA
– TRABAJOS PROFESIONALES
C/ Cárcel Vieja, 12 Telf: 63 18 19
LA SOLANA

AGENCIA VALDEPEÑAS
CEFE TOLEDO ROMERO
SEGUROS BILBAO
C/ Cruz Verde, 3
Telf.: (926) 31 13 00 13300 VALDEPEÑAS

Santiveri
Dietética y Salud
OLGA LOZANO CALATAYUD
C/ CRUZ VERDE, 3
Tel. 926-32 06 91 VALDEPEÑAS
CIUDAD REAL

SE VENDE LOCAL COMERCIAL
Junto al nuevo Hospital, en Alcázar de San Juan. Tfno: 54 45 86

CAFE - BAR
LA UNION
c/ Avenida de la Mancha, 7
Teléfono 25 20 15
CIUDAD REAL

A. LOPEZ VALLE
MEDICO PSIQUIATRA
Con ejercicio en esta capital comunica el traslado de su Consulta a la calle. Juan II, 1A - 4º C. CIUDAD REAL. Telf: 21 43 52

ASEMA
Grupo Asesor de la Mancha, s.l.
nueva dirección
C/ Ramón y Cajal, 1 - 2º A
Telefs: 23 19 60 - 23 19 61 Fax: 23 04 68
13001 CIUDAD REAL

SE HACEN PORTES Y MUDANZAS
Sr. Luis
Tlf. 25 16 38

MESON DON MENDO
C/ Aduana, nº 5
VARIEDAD DE APERITIVOS
PUERTOLLANO

EL GLOBO
DROGUERIA-PERFUMERIA
REGALOS
c/ Cuchillería, nº 2
Teléfono: 22 27 63
CIUDAD REAL

FABRICA DE MAQUINAS RECREATIVAS RL RECREATIVOS LIDER, S.A.
c/ Morería, 21 c/ Lanza, 4
CIUDAD REAL

DASSO
ESTILISTAS
TU PELUQUERIA
C/ Olivo, nº 5
Telef. 21 16 62
13002
CIUDAD REAL

EL PATIO ANDALUZ
DISPONEMOS DE:
MENU DIARIO ECONOMICO • COMIDAS A LA CARTA • RACIONES, BOCADILLOS, ETC.
• CELEBRACION DE BAUTIZOS • COMUNIONES, CUMPLEAÑOS,...
Estamos en: AVDA. DE LA MANCHA, 5
Teléfono: 22 35 38 CIUDAD REAL

CHOCOLATERIA
MAYTE
Especialidad en chocolate, café y churros
c/ San Juan Bautista, Núm, 13
Tfno. 61 34 97
MANZANARES

"BAR SECRE"
Tapas variadas
c/ Olivo, 22
Tfno: 21 49 78

BAR LUCAS
TAPAS VARIADAS
COCINA MANCHEGA
Vélez, 8
Tfno: 42 81 01
COLABORADOR DE SOFOCA
PUERTOLLANO

BURGERS CHATO'S
ESPECIALIDAD EN:
* SANDWICHES VARIADOS * PERRITOS CALIENTES
* HAMBURGUESAS Y BOCADILLOS
C/ Pilas, 28 Tefl: 63 33 37
LA SOLANA

FITAT, S.L.
DISTRIBUCION DE PRODUCTOS FITOSANITARIOS Y SEMILLAS
RONDA DE LA MATA, 9
Tlfn: 22 90 86 – 25 01 77
CIUDAD REAL

LIDUGAS LIDUEÑA LIMON, S.L.
COLABORADORA DE REPSOL butano
GAS CASTILLA-LA MANCHA, S.A.
EMPRESA INSTALADORA DE GAS
GAS CANALIZADO BUTANO-PROPANO
Mantenimiento de Instalaciones
Proyectos y Asesoramiento Técnico
GAS NATURAL
CALEFACCION A GAS
Lope de Vega, 6 - Comercial
Teléfono 43 29 95 - Fax 43 29 95
PUERTOLLANO (C. Real)

OCASION
Vendo en Alicante piso de 110 m², como nuevo y por sólo 6.300.000. Llamar a partir de las 3 de la tarde. Tef. 25 35 33

bar ESPINAR
PLAZA AZAFRANAL, Nº 2
Tlfno: 63 67 62
MEMBRILLA

LOS BOLLITOS
Chocolatería-pastelería
Especialidad en tartas
C/ del Galán, 5 - Tel: 63 68 71
MEMBRILLA (C. Real)

BAR MATEOS
CAFETERIA-CHURRERIA
(Frente al Mercado)
-Cerveza "Mahou"
-Especialidad en Tapas de Cocina
C Carrera, 119 - Tfno. 63 11 41 LA SOLANA (C. Real)

BAR BOLICHE
TU AMBIENTE JOVEN, CON BUENAS TAPAS
VALDELOMAR, 3 TLFNO: 63 64 05 MEMBRILLA

SEGUROS Y ASESORIA
M A P H R E
DOLORES JIMENEZ NUÑEZ-CACHO
Tlfno: 63 66 21 MEMBRILLA

JOYERIA - RELOJERIA
TORRES
C/ CARRERA, 78 LA SOLANA

CENTRO GESTION
A su servicio
Asesoría Agraria y jurídica
Asesoría fiscal y contable
Contratos
Compra-Venta
Seguros en General
Tramitaciones
Ctra. de la Solana, 85
MEMBRILLA (Ciudad Real)
Teléfono: 63 70 02
Móvil 906-11 28 93

NIÑO ARROYO
BAR
C/ San Rooque, 6 MEMBRILLA

Cafetería OASIS
PLATOS COMBINADOS
C/ San Miguel, 18 MEMBRILLA (Ciudad Real)

"A G U A"
PARA CONSEGUIRLA EN CANTIDAD, EL SONDEO ES LO MAS EFICAZ
GARCILOSA, S.L.,
Le garantiza, que si no hay agua,
NO COBRA
GARCILOSA, S.L.
C/ Borja, 10. Telf. 25 16 48
CIUDAD REAL

BAR ATLANTIDA
ESPECIALIDAD EN RACIONES Y TAPAS VARIADAS
C/ Ronda Alarcos, nº 20 Tfno: 21 42 34
CIUDAD REAL

MARTIN, S.L.
AGLOMERADOS ARIDOS HORMIGON
Planta: Ctra. N–430, P.K. 201,800 Tefs.23 10 01 23 10 02 23 10 33 CIUDAD REAL
Oficina Avda. Rey Santo, 8–5º pta. 13001 CIUDAD REAL Tefs. 21 18 01 21 11 29 21 10 68 Fax.21 10 42

BAR EL ESTUDIANTE
GRAN VARIEDAD DE TAPAS FRIAS Y CALIENTES
RACIONES
C/ Inmaculada Concepción, 14
CIUDAD REAL

CAFE-BAR GIJON
APERITIVOS VARIADOS
C/ Albacete nº 1
PUERTOLLANO

Anuncios por palabras

● **SE VENDE** vivienda planta baja, grupo Santa María. Tlfn: 21 13 97

● **SE HACEN MONTAJES** eléctricos. Electricidad en general. Subcontrataciones de obras. Tfno: 21 59 84. Fernando Navarrete

● **SE ALQUILA** apartamento, 2 dormitorios, todo exterior, ideal para despacho profesional. Tef: 25 12 50/21 28 38

● **SE** dan clases de E.G.B. Telf: 22 26 36

● **COMPARTO** piso con chicas. Calefacción, céntrico, habitación individual. Tel. 25 23 07 - 25 11 44

● **SE HACEN** portes a toda España. Tel. 80 22 57

● **SE VENDE** Renault 5 TX. Buen estado. Fines de semana. Tel. 22 86 93 Juan Carlos

● **CONDUCTOR CAMION,** carnet 1ª especial. Con experiencia. Busca trabajo. Teléfono: 22 17 98

● **PARCELA VENDO** con luz, 1 kilómetro capital. Acceso asfaltado. 600 pesetas metro. Teléfono: 22 62 69

● **ALQUILO** naves industriales desde 275 metros cuadrados. Tlfn: 21 03 59

● **VENDO** cocina seis fuegos, 2 hornos v freidora. Seminuevo y barato. Instalado. Tel. 80 21 55

● **SE ADMITE** una chica para pensión completa. Tlfn: 23 13 40

● **VENDO** Nissan Patrol (CR-H) buen estado. Tlf: 25 30 19. Rafa.

● **SE ALQUILAN** habitaciones para profesores y unificados. (Chicos). Tel. 22 07 18

● **FOTOGRAFO JUBILADO** vende estudio y laboratorio. Buen estado y precio económico. Tfno: (926) 36 08 51

● **SE NECESITA** en alquiler apartamento con un dormitorio, sin amueblar. Tef: 21 06 85

● **¿TE INTERESA GANAR DINERO?** Vende nuestros productos, cosmética y dietética. Tef. 22 43 77

● **SE ALQUILA** nave polígono Larache. 600 m². con oficina Tlnos: 25 55 22 21 35 46

● **SE HACEN** todo tipo de arreglos de persianas y carpintería en general. Tlfnos: 22 25 41 y 22 82 98

● **SE OFRECE** trabajo en casa, copiando direcciones. Escribir con sello y sobre de respuesta a P.G.R. Apdo. Correos 1.338 Logroño

● **VENDO** piso en Plaza San Francisco, 4 dormitorios, 2 baños, trastero y cochera. Tfno. 22 87 65

● **VENDO** terreno en Carretera Carrión de Calatrava a Torralba. Tel: 21 05 15

● **VENDO** piso en la c/ Lanza, 4-1º D, con/sin muebles. Calefacción. Teléf: 81 50 38

● **POR TRASLADO** se vende piso amueblado. Libertad, 24. 4 dormitorios, todo exterior. 9.500.000 pesetas. Teléfono. 25 35 53

● **SE HACEN** portes a toda España. Sr. Medina. Tlfn: 89 89 89

● **SE VENDE** piso. Plaza Provincia, nº 4, 2º D. 95 metros cuadrados. Trastero y participación piso portero. Tlfn: 21 23 89

● **SE VENDE** Seat 133. Revisión pasada. 50.000 Pts. Tlfn: 22 18 76

● **EMPRESA** limpiezas. Con ámbito en Castilla-La Mancha, necesita cristalero-abrillantador. Precio a convenir. Abstenerse no profesionales. Teléfono: 42 04 40

● **VENDO** solares en Miguelturra. Interesados llamar al Tlf: 22 79 39

● **SE TRASPASA** bar completo en el Zoco Real. Razón. Tel. 21 58 37

● **VENDO CHALET** amueblado a 15 km de Ciudad Real, con piscina, pozo, jardín. Tef. 22 87 65

● **VENDO** Wolkswagen Golf, GTI, negro, varios extras. Perfecto estado. Teléfono: 21 26 03. (Horas oficina)

● **VENDO** cochera, Cardenal Monescillo con luz. Local comercial 40 metros cuadrados. Teléfono: 22 32 66

● **SE VENDE** piso. C/ Ruiz Morote, nº 3–4º D. Totalmente reformado, 120 metros cuadrados. Tel. 22 02 25–25 18 35 Ciudad Real

● **OPORTUNIDAD** en Puertollano vendo piso, calle Bailén, 10. Teléfono: 42 49 42

M.C.D.2022

CAFE BAR DIEGO
ESPECIALIDAD EN SEPIA A LA PLANCHA SANDWICH Y HAMBURGUESAS
"TU MEJOR AMBIENTE DEPORTIVO"
Concepción, 8 LA SOLANA

BODEGA PORTALES
ESPECIALIDAD EN COCINA MANCHEGA
C/ Gibraltar, 31 Telf: 61 20 43 MANZANARES

"BAR LA ESTRELLA"
C/ Estrella, nº 8 – Tlf. 22 16 27
BAR LA ESTRELLA, DONDE LA JUVENTUD BEBE Y SE GASTA MENOS "PELAS"

ARQUEOLOGO BURGER
C/ Azucena, 15
Tfno: 25 24 40
CIUDAD REAL

BAR CERVANTES
ESPECIALIDAD EN SANDWICHES, PERRITOS Y HAMBURGUESAS
C/ Feria, 17. Tel. 63 10 86 LA SOLANA

TUBOS BAR
Doctor Camacho, 2 – Tlf. 61 31 82
MANZANARES

BAR LOS AMIGOS
ESPECIALIDAD EN TAPAS VARIADAS Y RACIONES
Plaza Merry del Vall, 3 Tlf: 22 62 96 CIUDAD REAL

PASTELERIAS
Martín de la Leona
Marmaria, 3
Tfno. (926) 63 66 06
13230 MEMBRILLA
Toledo, 4
Tfno. (926) 61 20 88
13200 MANZANARES

BAR SANCHO PANZA
LAS MEJORES RACIONES DE COCINA DE TODA LA MANCHA
AVDA. DE LA CONSTITUCION 155
LA SOLANA

TALLERES
VIRGEN DEL ESPINO
ALFA ROMEO E HYUNDAI
VENTA Y SERVICIO TECNICO
Ctra. La Solana, s/n. Tel: 63 65 19 MEMBRILLA

SAGA
AUTOVIA MADRID-CADIZ, Km. 171
MANZANARES

Dumez Copisa Sistemas, S.A.
MONTAJES ELECTRICOS E INSTRUMENTACION
INGENIERIA Y MANTENIMIENTO
DCS
Avda. 1º de Mayo, 90 – Tfno: 42 10 06
FAX: 42 10 06 PUERTOLLANO

Taberna Flamenca
Especialidad en: JAMON, QUESO y Morcilla Extremeña
CIUDAD REAL Pedrera Alta, 2 – Teléfono 25 28 65

QUESO MANCHEGO ARTESANO
LOS MAZARROS acogido a D.O.
y QUESOS CHIMENEAS Puro de Oveja
C/ Carrera, 49
LA SOLANA (Ciudad Real) Telf. y Fax: 63 10 05

HOTEL SAGA
AUTOVIA MADRID-CADIZ, Km. 171
Telf: 61 11 11 MANZANARES

MERCERIA CHUSA
C/ ALAMILLO ALTO Nº 4 C REAL Tel. 21 61 15

ELECTROFRIO C.B.
AIRE ACONDICIONADO, CALEFACCION, CALENTADORES BUTANO Y ELECTRICOS
C/ Lentejuela, 1 Telf: 21 06 49 CIUDAD REAL

MUEBLES DE COCINA
CICO
Telf: 21 06 49

CAFETERIA–PASTELERIA
DULCINEA
COPAS HELADAS Y PIZZAS
C/ Cárcel, 10 Telf: 61 02 38 MANZANARES

línea cero DESIGN
Paseo S. Gregorio, 31
Telf.: (926) 41 10 86 PUERTOLLANO

CAFE CAPUCHINO
SU LUGAR IDEAL PARA SU DESAYUNO
C/ Alarcos, 15
Tlf. 21 00 66
CIUDAD REAL

TragaBuches BAR
C/. Hidalgos, 7
CIUDAD REAL

BAR HOROSCOPO
POLLOS DE ENCARGO
SABADOS - DOMINGOS Y FESTIVOS
C/ MORERIA, 21 TEL. 21 03 29
13002 CIUDAD REAL

TABERNA REAL
C/ REAL, 19 TLF. 25 40 24
ESPECIALIDAD: CODORNICES, BACALAILLO, ARENQUES, Y...
SUS: SI SI **DOMINGO:** MIGAS

Viajes Quijote, S.A.®
SU AGENCIA AMIGA
CIUDAD REAL 13001
Plaza San Francisco, 7
Tlfs: (926) 25 55 03–25 56 11
Fax: (926) 25 56 11
CIUDAD REAL
C/ Caballeros, 4
Tlf: (926) 23 14 54
Fax: (926) 23 14 64

Bar
–LOZANO
Especialidad en tapas variadas
Plaza Generalísimo, 1
Tfno. 63 68 30
MEMBRILLA (C. Real)

MESON DE TAPAS
EL TINTORRO
DONDE LAS TAPAS SON RACIONES

Las Vegas
RESTAURANTE
* COMIDAS ECONOMICAS
* BODAS, BAUTIZOS, COMUNIONES.
* REUNIONES SOCIALES.
JARA, 4 TELF. 21 30 71 CIUDAD REAL

CAFE·BAR ZEUS
C/ Jara, 8 - C. REAL
Tlf. 21 24 18

Ferretería
STA. MARTA, S.L.
C.I.F.: B-13049267
C/ OLIVO, Nº 7 TLF. Y FAX: (926) 21 08 15
13002 CIUDAD REAL

Recreativos JUBELMAR
TODA CLASE DE MAQUINAS RECREATIVAS
SERVICIO 24 HORAS
Tfno. 63 36 52 - 13240 LA SOLANA

FREIDURIA EL PUERTO
ESPECIALIDAD PULPO A LA GALLEGA
COMIDAS ECONOMICAS
C/ Mata, 21 Tfno: 22 28 73
CIUDAD REAL

PELUQUERIA
Ino
SEÑORAS
CABALLEROS
ABIERTO A MEDIODIA
Calatrava, 5
Tfno. 25 54 36
13004 CIUDAD REAL

Café Bar "MACUTO"
VENTA DE CABALLOS
AMBIENTE CORDIAL
Avda. de la Constitución, 153
LA SOLANA

ELECTRONICA - SONIDO
BISUTERIA - RELOJERIA - REGALOS
Cadolur
Avda. Pío XII, 8 * Telf. 21 49 59
CIUDAD REAL

Pescadería JOMAIMA
LO MEJOR DEL MAR Y AL MEJOR PRECIO
C/ Carrera, 62 Tel: 63 43 26
LA SOLANA

CALEFACCION
-INSTALACIONES DE GAS
-CALDERAS Y CALENTADORES
C/ Libertad, 5 Tfno: 22 35 10

VIAJES ARENAS
VIAJES ARENAS, S.A.
C/ Juan, II, A
Tlfn: 21 23 08.-21 05 18
Servicios que ofrece:
Billetes: Avión-tren-barco • Excursiones y Cruceros • Viajes de Novios • Reserva de Hoteles • y Apartamentos Congresos y Convenciones
CONSULTE SU VIAJE

CAFETERIA MANCHEGA
BOCADILLOS Y DESAYUNOS
C/ Tinte, nº 2
TEF: 21 40 79 CIUDAD REAL

CAFE-BAR
MOGAR
Tlfn. 21 05 62
Alarcos, 27
CIUDAD REAL

BAR BURLADERO
ESPECIALIDAD EN TAPAS DE COCINA
CARNE DE LIDIA, CALLOS AL NATURAL
Avda. Criptana, 8 Tlfno: 54 16 60
ALCAZAR DE SAN JUAN

CARNICERIA SUPERMERCADO
"COMPRE BIEN"
CALIDAD Y BUEN PRECIO
C/ Gran Capitán, nº 10
PUERTOLLANO

LOZAMAR, S.L.
ASESORIA LABORAL Y FISCAL
CONTABILIDAD DE EMPRESAS
GESTIONES Y SEGUROS DIVERSOS
Avda. 1º de Mayo, 52 - 1º 13500 PUERTOLLANO
Teléfonos 42 60 14 y 42 43 50 (C. Real)

CINE CASTILLO
AVENIDA REY SANTO, Nº 3
Telf: 22 21 50
CIUDAD REAL

M.C.D.2022

La Tribuna
TELEVISION

Almodóvar comenzó en 1974 a experimentar en el cine con películas de 8 mm

"Laberinto de pasiones" inicia el ciclo dedicado al realizador manchego

Almodóvar toma el relevo de Hitchcock en "La estrella es..."

MADRID. (Efe).- El director más internacional del cine español, Pedro Almodóvar, tomará desde hoy el relevo de Alfred Hitchcock en las noches de los lunes de TVE, que le dedica un ciclo con cinco de sus más representativas producciones, entre ellas "Mujeres al borde de un ataque de nervios" y "Atame".

Aunque se han quedado fuera "Pepi, Luci, Bom y otras chicas del montón", "Entre tinieblas" y "¿Qué he hecho yo para merecer ésto?", TVE ha recuperado para el monográfico, además de las señaladas, "Laberinto de pasiones", "Matador" y "La ley del deseo".

Almodóvar, nacido en Calzada de Calatrava (Ciudad Real) en 1951, comenzó su carrera, simultaneándola con su trabajo como administrativo en la Compañía Telefónica, con trabajos esporádicos en el teatro, donde conoció a su primera "musa", Carmen Maura.

Apasionado por las posibilidades de la imagen, Almodóvar comenzó en 1974 a experimentar en el cine con películas de ocho milímetros.

Durante la década de los setenta compaginó su trabajo en el cine con colaboraciones en el teatro y revistas "underground" y ya en 1979 rodó "Pepi, Luci, Bom...", que le reportó tal éxito que decidió dejar su trabajo en Telefónica para dedicarse de lleno al cine.

Su segunda película, financiada por "Alphaville-Musidora", fue "Laberinto de pasiones", que inaugura el ciclo.

Al año siguiente, y ya etiquetado como el director más provocador del cine español, presentó "Entre tinieblas" a la Mostra de Venecia, con la que consiguió levantar una polémica de las sonadas.

Le siguieron, a un ritmo de una por año, "¿Qué he hecho yo para merecer ésto?", "Matador" y "La ley del deseo".

En 1988 estrenó "Mujeres al borde de un ataque de nervios", con la que logró su candidatura a los Oscar, batir récords de taquilla, y una promoción sin igual en el mercado norteamericano.

La frescura e ingenio de Pedro Almodóvar en "La estrella es..."

Las películas del día

MADRID. (Fax Press).- Hay dos cosas que se pueden resaltar en este día de cine: por un lado, las pocas películas programadas, y, lo más importante, el comienzo del ciclo dedicado al director manchego Pedro Almodóvar, que sustituye en La 2 al maestro Hitchcock, y que se mantendrá durante seis semanas. En esta ocasión podremos ver una de sus primeras películas: "Laberinto de pasiones", a las 22,30. También está programada "El magnífico salvaje", con Adriano Celentano, en Tele 5, a las 15,30.

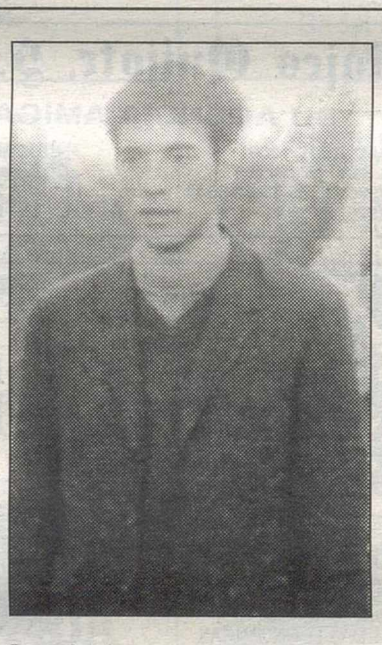

Imanol Arias.

Mónica Randall.

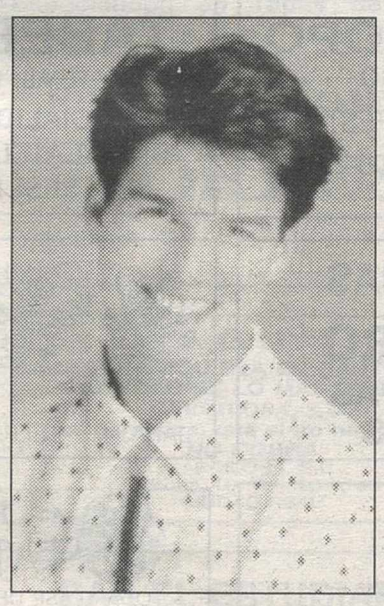

Tom Cruise.

►**"El magnífico salvaje".-** "El mangífico salvaje" abre el capítulo cinematográfico de la semana. Se trata de una comedia italiana de Castellano y Pipolo, estrenada en 1987. El reparto lo completan Debra Feuer, Jean Sorel y Mattia Sbragia. Una chica que necesita viajar urgentemente en avión de Nueva York a Florencia, conoce en el trayecto a un curioso personaje que viaja sólo, aunque siempre compra dos billetes.

►**"Angel negro".-** Una hora más tarde, en La 2, se emite el drama "Angel negro" de Tulio Demichelli, en el que intervienen Sandra Mozarowski, Jorge Rivero y Mónica Rándall. Esta mediócre producción española de 1977 narra la venganza de una joven contra los hombres que asesinaron a su padre. No deje de hacer nada por verla.

►**"Laberinto de pasiones".-** La segunda película de la filmografía del glorificado Pedro Almodóvar, es la primera que se emite dentyro del ciclo que le va a dedicar La 2 durante seis semanas consecutivas. "Laberinto de pasiones" (1982), es un trabajo sumamente provocativo que cuenta la historia de amor entre el hijo de un exgobernante y una cantante ninfómana que resulta ser su madre. Cecilia Roth, Imanol Arias, Helga Liné y Marta Fernández Muro son sus protagonistas (La 2-22,30).

►**"El lobo humano".-** Por último, en la misma cadena está programada a la 1,15 una película bastante interesante que lleva por título "El lobo humano" (1935). Su realizador fue Stuart Walker, que dirigió a Henry Hull, Warner Uland y Valerie Hobson. Primera película de la Universal sobre el mítico monstruo, que cuenta la historia de un biólogo que es mordido por un lobo en el Tíbet.

►**Tom Cruise, en la cumbre de su carrera.-** "Estoy convencido de no ser un oso cinematográfico", dijo Tom Cruise, sentado en el porche de su casa. No es un gran hablador a pesar de su juventud. Y señala que comienza a necesitar de un descanso en su trabajo. "He hecho mucho cine últimamente, necesito un descanso, a la vez que creo conveniente que el público descanse de mí". Acompañado de su hermosa mujer, Nicole Kidman, a la que conoció cuando ella rodaba la película "Calma total", y por la que abandonó a su esposa Mimi Rogers. Está siempre pendiente de ella, aunque dispone de tiempo para dialogar sobre el proyecto inmediaato del ídolo de millones de hombres y mujeres en todo el mundo, gracias al impacto causado por sus películas "Rebeldes", "Top Gun", "Nacido el 4 de Julio", "El color del dinero", "Rain man" o últimamente "Algunos hombres buenos", un auténtico "sex-symbol", al que sus detractores acusan de utilizar su imagen de apuesto galán para suplir carencias interpretativas.

"Nunca he dicho que fuera un super-actor, ni que mi trabajo estuviera artísticamente a la altura de grandes maestros como Paul Newman o Dustin Hoffman, pero la verdad es que mis películas son aceptadas por el público, son rentables, y eso es lo que importa en este negocio", señala Tom Cruise. Profesionalmente en estos momentos, el objetivo de Cruise es conseguir que se aprecien sus cualidades interpretativas, que se le juzgue por la calidad de su trabajo y no por su atractiva imagen de sex symbol.

"Aunque creo tener mucho tiempo por delante para hacer cosas de calidad en mis películas, he decidido intentar cambiar de imagen. Esto de ser un sex symbol... llega un momento que se termina y en la actualidad me encuentro en una posición en la que puedo elegir pero... Muchas de mis fans van a ver mis películas con una idea equivocada. Piensan que voy a conservarme siempre joven y guapo, lo cual es una solemne tontería".

A pesar de su juventud, está prevenido por su amigo y maestro Paul Newman y se preocupa por desarrollar otras destrezas más allá de lo efímero de la belleza.

"A la vista está que no soy feo, pero eso de ser guapo es un asunto de opinión gusto. Mi imagen no es algo que me preocupe mucho".

En una encuesta patrocinada por una renombrada marca de hamburguesas, superó ampliamente a otras estrellas de la pantalla, como el actor más guapo del país.

"Me habría gustado que me eligieran como el mejor actor, no como el más guapo. Con el paso de los años, el atractivo físico se pierde".

"Hay bastantes cosas que me gustaría hacer, algunas de ellas ya están casi en marcha. Aunque desde mi punto de vista como persona, ninguna película es fundamental, después de todo, son sólo películas. Me temo que ninguna película pueda cambiar nuestra sociedad y sus estructuras. Así que no me lo tomo tan a la tremenda".

M.C.D.2022

Vuelve Jeannette Rodríguez a TVE con "Pobre diabla"

La protagonista de los "culebrones" de mayor audiencia de la pequeña pantalla, la venezolana Jeannette Rodríguez, recoge desde hoy su cetro y corona para encarnar en TVE a la "Pobre diabla", varias decenas de episodios escritos por Delia Fiallo, la autora de "Cristal".

TVE tendrá así en su programación a las dos reinas de los seriales: Catherine Fullop y Jeannette Rodríguez.

Jeannette Rodríguez.

Canal Plus estrena hoy "La escalera de Jacob", de Adrian Lyne

Canal Plus estrena esta noche el filme dirigido en 1990 por Adrian Lyne "La escalera de Jabob". "La escalera" es el nombre coloquial que recibía una droga, el BC, tomada por los soldados norteamericanos destacados en Vietnam. Jacob, un joven soldado, se ha hecho adicto a ella. No sabe que sufrirá alteraciones sensoriales el resto de su vida. Pronto comienza a notar que es capaz de presentir acontecimientos.

Fotograma de la película.

TVE1

07,00.- CARTA DE AJUSTE
07,29.- APERTURA
07,30.- PINNIC
09,35.- NOTICIAS
09,40.- TU MUNDO Y EL MIO
10,30.- LA PRIMERA RESPUESTA
11,30.- NOTICIAS
11,35.- CRISTAL. Antonio reprocha a Moncho su acción con Carmelina y él acaba pidiéndole perdón y diciéndole que es ella a la única mujer que ama.
12,30.- EL SHOW DE LA PRIMERA. Un show en directo con actuaciones musicales, con humor y sobre todo cón muchas sorpresas de importantes premios.
13,30.- EL MENU DE CADA DIA
13,35.- NOTICIAS
14,00.- INFORMATIVO TERRITORIAL
14,30.- NO TE RIAS QUE ES PEOR
15,00.- TELEDIARIO - 1
15,30.- ABIGAIL
16,20.- PASA LA VIDA. Presentado por María Teresa Campos.
17,35.- NOTICIAS
17,40.- PINNIC
18,40.- SIN VERGUENZA
19,10.- POBRE DIABLA (Nueva serie)
20,00.- MAGGYVER
21,00.- TELEDIARIO-2
21,30.- CODIGO UNO
22,40.- EL PRECIO JUSTO
00,30.- TELEDIARIO-3
00,50.- EL VIEJO POLICIA
01,50.- EL SHOW DE LA PRIMERA
04,40.- DESPEDIDA Y CIERRE

TVE2

05,45.- CARTA DE AJUSTE
05,59.- APERTURA Y PRESENTACION
06,00.- EL INFORMATIVO DE LA MAÑANA
09,35.- LA AVENTURA DEL SABER
12,00.- PASE DOS
13,00.- EL INFORMATIVO DEL MEDIODIA
14,00.- NIDO VACIO. Laverne consigue para Harry una entrevista pra el programa de TV "Miami por la manaña". Harry que se presenta como un médicosin grandes problemas con paciente, debe enfrentarse al caso de un niño que pierde su vida por momentos.
14,30.- MAGAZINE TERRITORIAL
14,55.- LA ISLA DEL TESORO
15,00.- CIFRAS Y LETRAS
15,30.- LA VIDA A PRUEBA
16,25.- LA ISLA DEL TESORO
16,30.- LA PELICULA DE LA TARDE **"Angel negro"**
19,30.- TENDIDO CERO
20,00.- EL INFORME DEL DIA
20,30.- BALONCESTO. LIGA. CUARTOS DE FINAL Real Madrid–Elosua
22,00.- NOCHE DE HUMOR. Las chicas de oro
22,30.- LA ESTRELLA ES... PEDRO ALMODOVAR **"Laberinto de pasiones"**
1982 - 94 D.: Pedro Almodóvar I.: Cecilia Roth, Imanol Arias, Helga Line
00,50.- PROGRAMA FUTBOL UEFA
01,15.- CINE CLUB. CLASICOS DEL CINE **"El lobo humano"**
02,30.- EL SHOW DE STEVE ALLEN
03.00.- DESPEDIDA Y CIERRE.

Antena 3

06,30.- RODILLO DE PROGRAMACION
07,00.- LA GUARDERIA
09.00.- VIVA LA VIDA
09,30.- LA DAMA DE ROSA. Carmen, quien ha conseguido rebajar su conducta y va a ser puesta en libertad, promete a Gabriela contactar con las personas adecuadas para que le consigan el indulto.
10,15.- CARA SUCIA
11,00.- SANTA BARBARA
11,45.- TELETIENDA
11,50.- VIVIR, VIVIR ¡QUE BONITO!
13,30.- SECRETOS
14,00.- TELETIENDA
14,05.- EL PRINCIPE DE BELL AIR
14,30.- LA RECLUTA BENJAMIN. La recluta Benjamín, por un error de computadora, es ascendida a cargo, y está muy próxima a coronel. Mientras tanto, los juegos de guerra están en marcha y Fielding está preparado para rendir a su tropa, pero Benjamín tiene un plan.
15,00.- NOTICIAS
15,30.- TELECINE
17,25.- LUZ DE LUNA
18,15.- COSAS DE CASA
18,40.- LA MERIENDA
19,35.- NUEVOS POLICIAS
20,30.- NOTICIAS
21,15.- NOCHE, NOCHE
23,45.- LA BOCA DEL LOBO
00,45.- NOTICIAS
01,15.- FORMULA FUTBOL. Tertulia deportiva presentada por Urruti
02,16.- CINE DE MADRUGADA
03,50.- CIERRE

Tele 5

06,30.- AVANCE DE PROGRAMACION Y ESPACIOS PROMOCIONLES
06,35.- ENTRE HOY Y MAÑANA
07,00.- DESAYUNA CON ALEGRIA
09,30.- TOPACIO
10,15.- LA MUJER PROHIBIDA
11,00.- ENTRE PLATOS ANDA EL JUEGO
11,30.- DATE UN RESPIRO
13,00.- QUERIDOS PADRES
13,30.- A MEDIODIA ALEGRIA
14,00.- LA CASA DE LA PRADERA
14,55.- ENTRE HOY Y MAÑANA
15,30.- CINE CORAZON **"El magnífico salvaje"** ITA. Color. 1987. 100m. D.: Castellano y Pipolo I.: Adriano Celentano, Debra Feuer Una chica que necesita viajar urgentemente en avión de Nueva York a Florencia, conoce en el trayecto a un curioso personaje que viaja solo aunque siempre compra dos billetes
17,30.- WEBSTER
17,55.- SUPERGUAY
19,00.- HABLANDO SE ENTIENDE LA BASCA
19,30.- BENNY HILL
20,00.- PRIMER AMOR
20,55.- TELECUPON
21,10.- SU MEDIA NARANJA
22,00.- LA BATALLA DE LAS ESTRELLAS
00,00.- GOLES SON AMORES
01,30.- ENTRE HOY Y MAÑANA
02,00.- NUEVA MISION IMPOSIBLE
02,50.- F.B.I.
03,40.- LA LBORES DE ERICA
04,10.- CIERRE

Canal Plus

08,00.- ABC WORLD NEWS
09,20.- PRIMER PLANO
09,52.- REDACCION. NOTICIAS
10,00.- SESION ESPECIAL V.O.: MISERY
11,47.- CINE: **"El rey de Nex York"**
13,35.- LOS 40 PRINCIPALES
14,00.- REDACCION. NOTICIAS
14,05.- DIBUJOS ANIMADOS: TIRSAMOSAURIUS REX (Cap núm 1)
14,30.- TELECOMEDIA: PRIMOS LEJANOS
15,00.- CINE: **"Amor perseguido"**
16,34.- CINE: **"La doble vida de Verónica"**
18,07.- CINE: **"Talento"**
19,35.- DIBUJOS ANIMADOS: BATMAN
20,00.- AVANCE. REDACCION
20,05.- LOS 40 PRINCIPALES
20,30.- EL DIA DESPUES
21,28.- INFORMACION METEOROLOGICA
21,30.- REDACCION. NOTICIAS
21,53.- INFORMACION DEPORTIVA
22,00.- ESTRENO CANAL ": LA ESCALERA DE JACOB
23,55.- CINE: **"¿Qué hacemos con la abuela?** El filme describe la vida cotidiana deuna buela, aparentemente dulce y tranquila, que dedica la mayor parte de su tiempo en fastidiar a su fiel criada. Una vez muerta ésta, lanacian no dudará en emplear sus "malas artes" en ahcerle la vida imposible a su familia.
01,42.- BOXEO
02,42.- SESION ESPECIAL V.O: INNISFREE (último pase)
04,30.- CIERRE.

Canal Sur

08:00.- TELETRASTO
09:00.- LA ISLA DE FLORA
09:25.- NOTICIAS
09:30.- LAS MAÑANAS DE CANAL SUR
11:00.- OLE TUS VIDEOS
12:00.- NOTICIAS
12:05.- ARRIBA Y ABAJO
12:55.- NOTICIAS
13:00.- LAS COSAS DEL COMER
13:10.- CANCIONERO
13:35.- VECINOS
14:00.- LA FAMILIA BIONICA
14:30.- EL DIARIO-1
15:05.- BOLA DE DRAGON
15:30.- CINE DE TARDE: **"Feria en Sevilla"**
17:00.- EL HOMBRE Y LA TIERRA
17:30.- BAHIA PELIGROSA
18:00.- DIBUJOS ANIMADOS
18:10.- BOLA DE DRAGON
18:35.- MIS DOS PADRES
19:00.- NOTICIAS
19:05.- TAL COMO SOMOS
20:30.- EL DIARIO-2
21:00.- AMOR A PRIMERA VISTA
21:40.- LUNES DE CINE: **"Los invitados"**
23:35.- NOCTURNO
00:35.- EL DIARIO-3
00:50.- DINERO
00:55.- EL JUSTICIERO
01:45.- BUENAS NOCHES NOS DE DIOS

TELEONDA

14:15.- DIBUJOS ANIMADOS
15:15.- PROGRAMA DOBLE: **"Coorouge'** y **"Conspiracy of love"**
20:00.- INFORMATIVO
20:30.- VIDEOS
21:00.- LUNES DEPOR.
22:00.- RETRANSMISION DEPORTIVA
00:00.- INFORMATIVO
00:30.- CINE DE NOCHE: **"El asesino del taladro"**

Cada 2 seg. muere un niño

Cada 2 seg. muere un niño en el mundo por falta de ayuda. ¿Cuánto tiempo vas a esperar para ayudarles? Hazte COLABORADOR de AYUDA EN ACCION y con sólo 70 ptas al día podrás asegurar la vida de millones de niños.

¡AYUDALES! NO HAY TIEMPO QUE PERDER.

RECORTA Y ENVIA ESTE CUPON A:

DESEO INFORMACION SIN COMPROMISO.
NOMBRE Y APELLIDOS_____
_____
DIRECCION_____
_____ C.P. _____
CIUDAD_____
TELF. _____

Ayuda en Acción

Barquillo, 8, 1º dcha., 28004 Madrid
Tel. (91) 523 23 35
Fax (91) 523 25 29

Travesera de Gracia, 8
08021 Barcelona
Tel. (93) 202 11 42

A-105

M.C.D.2022

PLAZA DEL PILAR

Ruiz Mateos, en Hinojosas de Calatrava. El Eurodiputado y empresario, José María Ruiz Mateos visitó recientemente la localidad de Hinojosas de Calatrava donde recibió un premio por parte de una Asociación local.

Ruiz Mateos se paseó por todo el pueblo y se mostró muy cariñoso, como se observa en la fotografía de CANDI, a la vez que aprovechó para hablarles a los agricultures de la Política Agraria.

Jornadas de Participación de la Tercera Edad, en Valdepeñas

Las IV Jornadas de Participación de la Tercera Edad, enmarcadas en el Año Europeo de las Personas Mayores y de la Solidaridad entre las Generaciones, fueron inauguradas ayer en el Hogar del Pensionista de Valdepeñas y serán prolongadas hasta el próximo mes de septiembre.

Las Jornadas han sido organizadas por dicho Hogar del Pensionista en colaboración con el Ayuntamiento valdepeñero y contemplan, promovidas por la Junta de Comunidades, un amplio abanico de actividades de carácter formativo, deportivo, artesanal y social.

El programa de actividades, que en su mayoría se desarrollará en la biblioteca del hogar, comenzará con un curso dirigido a personas mayores, en el que se hablará sobre habilidades de comunicación en pareja.

Además de este curso también han sido programados otros cuyos contenidos están relacionados con la sexualidad y las habilidades para la resolución de problemas.

La clausura de las jornadas coincidirá con el homenaje que el Ayuntamiento tributa a los mayores de esta localidad en las Fiestas de la Vendimia.

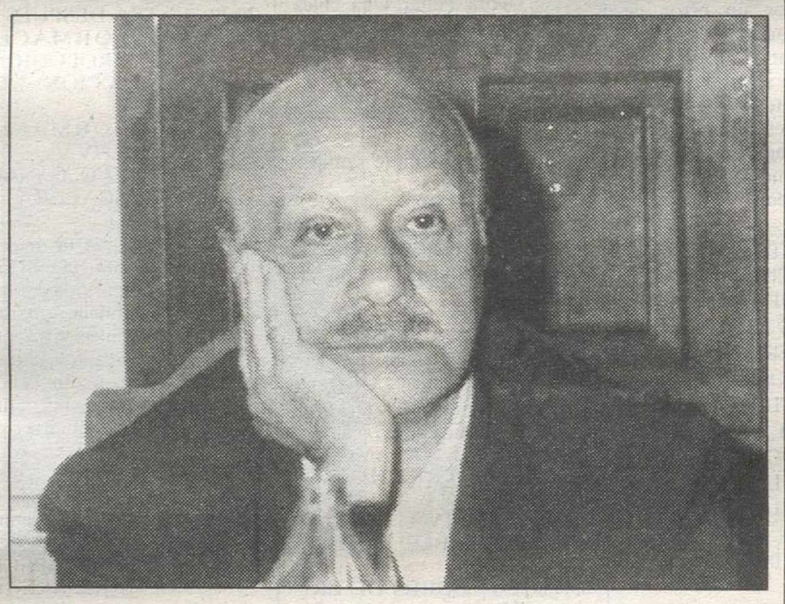

Francisco Nieva galardonado con la "Rosa del Azafrán de Oro"

Nieva y Tico Medina, el día 22 en La Solana

La Asociación Cultural Amigos de la Zarzuela "Federico Romero", de La Solana, hará entrega el próximo día 22, de la "Rosa del Azafrán de Oro" al dramaturgo Francisco Nieva, manchego de pro, y al periodista granadino Tico Medina. Los galardonados recibirán el premio en un acto público que tendrá lugar en el Teatro Cervantes de La Solana.

Francisco Nieva está considerado uno de los dramaturgos más importantes en el panorama internacional de Teatro. Nacido en Valdepeñas el 29 de diciembre de 1929, marchó con su familia a Madrid, cuando contaba doce años. A finales de los cincuenta, decide viajar por toda Europa interesado por las corrientes artísticas y las tendencias vanguardistas del momento. Académico de la Real Academia de la Lengua, el pasado año recibió el premio "Príncipe de Asturias" de las Letras Españolas. El otro galardonado, el periodista Tico Medina, se considera un "amador de La Mancha", donde tiene un molino, así como casa en Almagro. La noticia de esta distinción le emocionó, ya que ha escrito mucho de La Solana.

Picotazos

► Malagón, literalmente, se echó ayer a la calle para volver a pedir que al menos pare un tren en la localidad, que se quedó sin tráfico ferroviario en 1988.

► Para un pueblo de menos de 10.000 habitantes, una manifestación de más de 4.000 vecinos es un auténtico clamor popular por la recuperación de un derecho que disfrutaban desde el siglo pasado y que con el AVE desapareció de la noche a la mañana.

► En época preelectoral como en la que nos encontramos, los políticos aprovecharon la manifestación para ir ejercitándose en los baños de masas y en la formulación de promesas al pueblo. Si, además, los fotógrafos inmortalizan el momento, mejor que mejor.

► Los que no se dejaron ver, aunque han expresado su apoyo a las reivindicaciones, fueron los representantes del PSOE.

► Ver al exalcalde socialista, Saturnino Palomares, codo con codo junto al. alcalde actual, José Alberto Martín-Toledano, pidiendo la misma cosa para su pueblo hubiera merecido realmente la pena.

Muchos políticos en Malagón.

► Al Caserío Vigón sólo puede salvarlo del descenso a Primera División de Balonmano un auténtico milagro, de esos en los que sólo pueden creer los incondicionales del equipo, que, dicho sea de paso, ya le van quedando pocos.

► Su nueva derrota en Pontevedra y la victoria en Pamplona del Naranco hunden a los vinateros en la clasificación.

► Los partidos que le quedan por jugar al Caserío serán una lenta agonía.

Ciudad Real: atendida en Alarcos tras sufrir varios cortes en las muñecas

Una joven, Julia S.S., de 19 años tuvo que ser atendida ayer en urgencias del hospital Alarcos de Ciudad Real tras sufrir varios cortes en las muñecas. Al parecer, todos los indicios apuntan a posible intento de suicidio.

Por otro lado, el conductor de una motocicleta resultó herido grave en un accidente de circulación ocurrido en el término de Argamasilla de Alba, en la tarde del pasado sábado. Los hechos se produjeron al colisionar frontolateralmente un ciclomotor y un tractor agrícola a la altura del kilómetro 0,800 de la vía de servicio de la carretera nacional 310 con la comarcal 310, concretamente en un tramo curvo a la derecha de reducida visibilidad. A consecuencia del impacto resultó herido grave J.I.M.A., de 27 años.

ONCE

Lunes, 12	77068
Martes, 13	34284
Miércoles, 14	93781
Jueves, 15	59609
Viernes, 16	17043

Serie 006

EROSKI

lotería primitiva

BONOLOTO

Domingo, día 11
4—10—29—40—41—48
Comple. 12 Rein. 9

Lunes, día 12
13—22—23—30—41—49
Comple. 42 Rein. 9

Martes, día 13
18—25—33—36—39—45
Comple. 48 Rein. 9

Miércoles, día 14
7—28—31—33—37—48
Comple. 43 Rein. 9

PRIMITIVA

Jueves, día 15
30-36—37—40—41—49
Comple. 6 Rein. 1

Sábado, día 17
11—16—22—34—36—48
Comple. 37 Rein. 1

M.C.D.2022