NUEVA RIOJA

Director: MATIAS ESCRIBANO

Edita NUEVA RIOJA S. A. Apdo 28 Dpto Legal: LO-2 Redacción Administración y Talleres Vara de Rey 66 Teléfono 21-31-00

Número 11.204. Año XXXIV. Jueves, 3 de enero de 1974. 24 páginas. 6 pesetas.

GASOLINA

PUEDE SUBIR EL LUNES (tres pesetas)

MADRID, 3. — Las actuales circunstancias han impedido fijar la fecha en la que entrará en vigor la subida del precio de la gasolina aprobada por el Consejo de Ministros, según se afirma de fuentes competentes, aunque se estima que dicha subida podría entrar en vigor el próximo lunes.

Según parece, se piensa que los porcentajes de subida no serían los previstos, incrementando el de la gasolina y rebajando el del gas-oil. La cifra que se considera probable como aumento para la gasolina es la de tres pesetas en litro, aunque no se estima suficiente para absorber los aumentos de los costes del precio de los crudos fijados por los países productores de petróleo. — (Pyresa).

Seis activistas de «ETA»

Obligados a cambiar de residencia en Francia

HENDAYA (Francia), 3. — Seis activistas de la ETA han llegado a su punto de destino, frontera de Bélgica, sin que de momento se dé a conocer las diferentes localidades a las que han sido separados y distribuidos por la Gendarmería, con la obligación de presentarse diariamente en la Comisaría de Policía más cercana, bajo amenaza de severas medidas e incluso la expulsión de Francia.

Sus nombres son: Juan José Echave Orobengoa, de 37 años, propietario de un restaurante en San Juan de Luz; Javier Mumalde Romero, mecánico, con domicilio en Ciboure; José María Blasco Bereciartúa de 25 años mecánico y vecino de San Juan de Luz; José Miguel Lujua Gorostiola, de 27 años, domiciliado en Bayona, y su esposa, y Pedro Aquizu Leizarreta, corresponsal de una cadena mejicana de TV y con domicilio en Biarritz.

Como primera reacción de la organización de ETA ha sido el que diez de sus elementos se han internado en la catedral de Bayona declarando la huelga de hambre como señal de protesta por las detenciones e internamientos. — (Efe).

DESCUBIERTO SU REFUGIO

BURDEOS, 3. — La casa en la que tuvo lugar la «conferencia de Prensa» convocada por varios miembros de la organización terrorista ETA se encuentra en el número 31 de la calle Antoine Charles, en Talence, en las afueras de Burdeos.

El inquilino es un español llamado Ignacio Arregui Liciaga, nacido en 1932 en Mondragón y trabaja como técnico en una fábrica de cristales. La Policía judicial de Burdeos le ha convocado para declarar. — (Efe).

CONFERENCIA DE GINEBRA

NEGOCIACION MUY DIFICIL

- Dificultad: La separación de los dos ejércitos

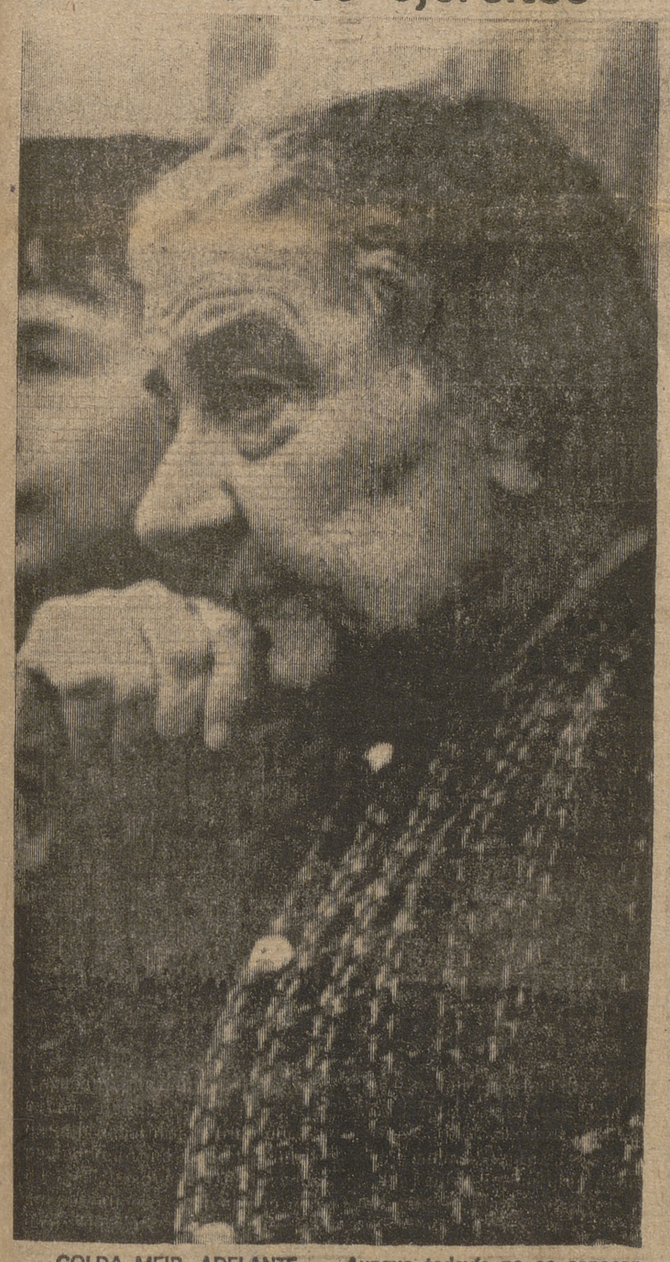

GOLDA MEIR, ADELANTE. — Aunque todavía no se conocen los resultados de las elecciones en Israel, puede asegurarse que los laboristas seguirán en el Poder por un nuevo período, es decir, el partido de la primer ministro, Golda Meir, continuará dirigiendo los destinos de la nación israelita. El nuevo Gobierno será muy similar al saliente, pero es muy posible un relativo giro hacia los partidos más intransigentes que han conseguido aumentar su electorado.

GINEBRA, 3. — Los generales egipcios e israelíes que forman la Comisión militar de la conferencia de Ginebra reanudaron ayer sus sesiones en busca de un acuerdo sobre la separación de las tropas de los dos bandos, único problema que queda en suspenso de los que teóricamente fueron resueltos por el acuerdo firmado el pasado 11 de noviembre. En esta ciudad se tiene la seguridad de que, si no se consiguen progresos en este capítulo, será imposible pasar al estudio de los problemas políticos.

Por el momento parece que las famosas líneas del 22 de octubre, tan reclamadas por los egipcios han sido relegadas al olvido. Ahora de lo que se trata es de conseguir una separación de los dos Ejércitos en la orilla oriental del Canal de Suez.

Los problemas políticos parecen más difíciles de solucionar. Los egipcios querrían que la retirada de los israelíes fuera considerada como la primera fase de un movimiento general de abandono de los territorios ocupados en 1967 para el que debería ser establecido un calendario adecuado. Israel ha manifestado ya que no piensa regresar a las líneas de antes de la guerra de los seis días y exige una contrapartida egipcia a cada movimiento de sus tropas. Va a ser bastante difícil conseguir un acuerdo sobre estos temas. — (Europa Press).

Ante el Jefe del Estado

Jura el nuevo presidente

MADRID, 3. (Europa Press).— El nuevo presidente del Gobierno español, don Carlos Arias Navarro, de 65 años ha jurado, a las doce del mediodía de ayer, su cargo en el curso de una ceremonia celebrada en el Palacio de El Pardo, ante el Jefe del Estado, Generalísimo Franco.

Asistieron al acto, que se desarrolló en el despacho del Caudillo, los miembros del Consejo del Reino, cuyo presidente —el señor Rodríguez de Valcárcel— le tomó el juramento, los jefes de las Casas Civil y Militar de Su Excelencia y ayudantes de campo.

Con arreglo al artículo 19 de la Ley Orgánica del Estado, «el presidente y demás miembros del Gobierno, antes de tomar posesión de sus cargos, prestarán ante el Jefe del Estado juramento de fidelidad a éste a los Principios del Movimiento Nacional y demás Leyes Fundamentales del Reino, así como de guardar secreto de sus deliberaciones».

El señor Arias Navarro, primer presidente civil en la historia del Régimen, sustituye en el cargo al capitán general de la Armada Carrero Blanco, asesinado el 20 de diciembre en la calle Claudio Coello de Madrid. Su nombramiento, hecho por el Consejo el Reino, se anunció oficialmente el pasado día 30.

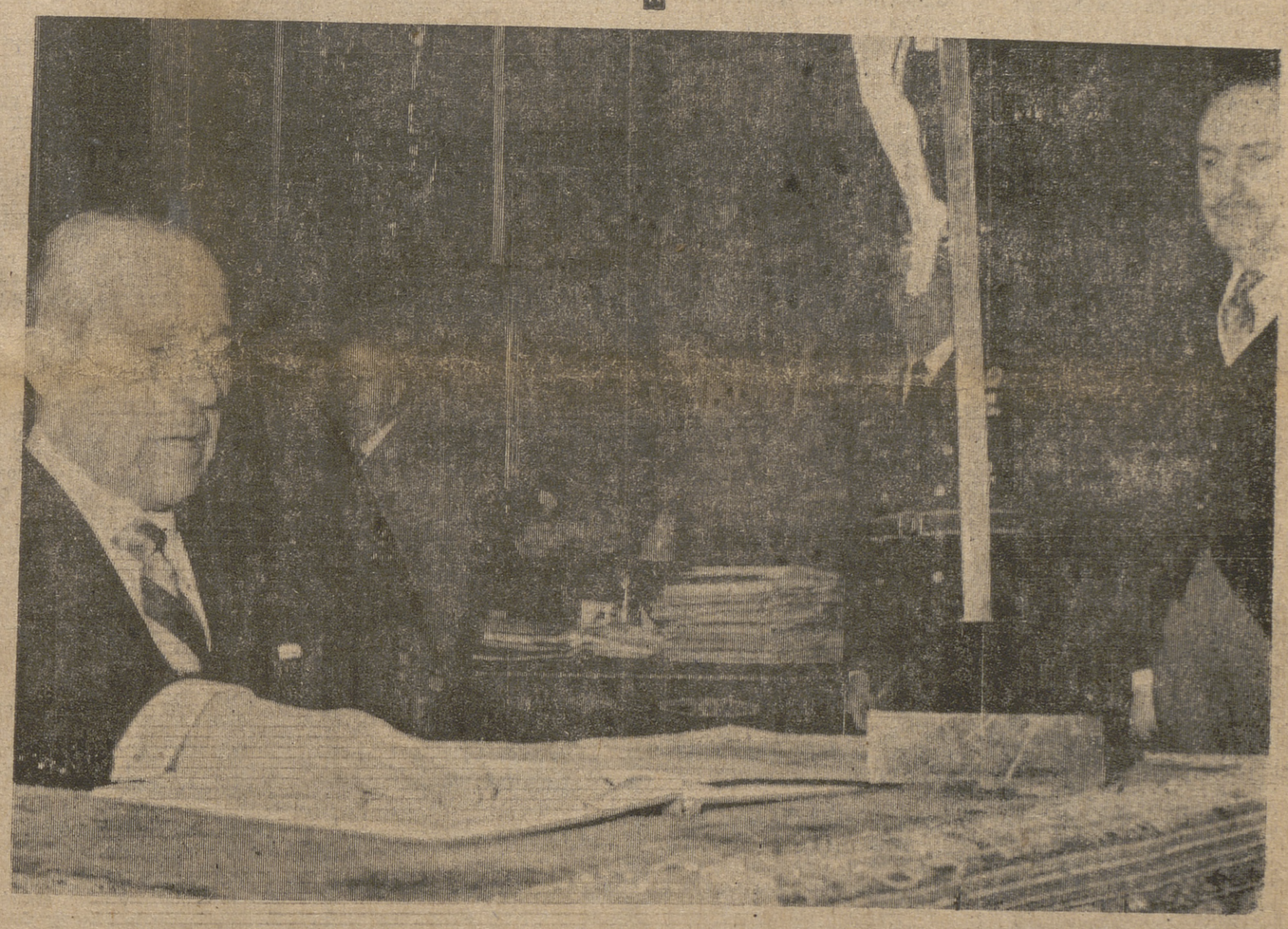

TESTIMONIO GRAFICO

El presidente del Gobierno, don Carlos Arias Navarro, después de jurar su cargo en el despacho del Jefe del Estado, en el Palacio de El Pardo, ha posado para los reporteros gráficos que han acudido a tomar diversas fotografías del acto del juramento.

Don Carlos Arias Navarro posó en un grupo integrado por el Jefe del Estado, el propio presidente del Consejo del Reino, que le tomó el juramento, y los consejeros que han asistido a la ceremonia.

CUMPLIMENTA AL PRINCIPE DE ESPAÑA

El presidente del Gobierno, señor Arias, visitó al Príncipe de España en el Palacio de la Zarzuela, después de haber jurado su cargo en el Palacio de El Pardo, ante el Jefe del Estado.

El nuevo presidente ha cumplimentado al príncipe don Juan Carlos, con quien mantuvo una cordial entrevista que se prolongó durante casi una hora.— (Europa Press).

ARIAS NAVARRO CUMPLIMENTO A DOÑA CARMEN POLO DE FRANCO

MADRID, 3. — Una vez terminada la ceremonia de prestación de juramento en presencia del Jefe del Estado, el nuevo presidente del Gobierno, don Carlos Arias Navarro, pasó a cumplimentar a la esposa del Jefe del Estado, doña Carmen Polo de Franco. Poco después, el presidente abandonó el Palacio de El Pardo. — (Europa Press).

JOYAS DE OCASION

BRILLANTES, ESMERALDAS

JOYERIA L. YANES

MADRID: Plaza del Angel 1

Teléfono 221-66-34

Ministerio de Cultura 2024

AGENDA DEL DIA

SANTORAL

San Humberto.

DEFUNCIONES

María Rodrigo Poza, de 69 años, de Logroño, y Facunda Preciados García, de 84 años, de Logroño.

SERVICIO FARMACEUTICO

Enrique Fernández Díaz, Cervantes, 1.
María del Pilar Ancín Marín, Pérez Galdós, 72.

TELEFONOS DE URGENCIA

Taxis		Comisaría de Policía ...	211610
Estación de Autobuses ...	220829	Guardia Civil...	211310
Espolón	212299	Urgencia nocturna de la Policía Municipal... ...	211210
Murrieta	222626	RENFE	213856
General Franco	222333	RENFE (Información)...	214394
Estación Ferrocarril ...	221069		
Servicio de urgencia de la Seguridad Social ...	223984		
Seguridad Social. Residencia Sanitaria	213600		
Hospital Provincial... ...	211410		
Casa de Socorro	211410		
Cruz Roja (ambul.)... ...	212426		
Cruz Roja (chófer)... ...	222710		
Cuerpo de Bomberos ...	211010		
Cuerpo de Bomberos ...	211019		

CUPON PRO CIEGOS
Número premiado ayer:
158

I EXPOSICION NACIONAL DE PINTURA

La Delegación Provincial de Cultura de Sevilla, ha venido durante tres años organizando a través de la Federación de Círculos Culturales del Movimiento, unas exposiciones de pintura y escultura, que ya han tomado carta de naturaleza por su proyección en la provincia y por cuanto supone de promoción de los valores artísticos de quienes de otra suerte no tendrían oportunidad de dar a conocer su obra.

Creyendo oportuno dar un cauce mayor a este empeño, se convoca bajo el Patrocinio de la Delegación Nacional de Cultura, una exposición de carácter Nacional de acuerdo con las siguientes:

BASES

1.— Podrán concurrir a esta exposición, todos los artistas españoles o residentes en España.

2.— Cada expositor podrá presentar hasta un total de cinco obras.

3.— Se admitirán obras de Pintura, Escultura, Grabado, Dibujo que no hayan sido expuestas anteriormente en ningún otro tipo de certamen.

4.— Los temas serán de libre elección.

5.— Las obras deberán ser presentadas y depositadas en el Círculo Hispalense de Sevilla, calle Castelar, 22, durante los días 1 al 10 de enero de 1974, siendo de cuenta del artista el importe del traslado a la exposición y regreso, así como también del seguro de cada obra.

6.— La exposición se celebrará en el Pabellón Mudéjar de Sevilla, sito en la Plaza de América de esta ciudad, y permanecerá abierto del 15 de enero al 10 de febrero de 1974.

7.— Una vez terminada la exposición, las obras podrán ser retiradas por sus autores o representantes autorizados, siendo el plazo máximo de retirada de un mes.

8.— La Delegación Provincial de Cultura no se hace responsable de extravíos o deterioros que se produzcan en las obras, ni durante el transporte o durante el tiempo que dure la exposición.

9.— Se establecen los siguientes premios:

Primer premio de Pintura, 20.000 pesetas.

Primer premio de Escultura, 20.000 pesetas.

Segundo premio de Pintura, 15.000 pesetas.

Segundo premio de Escultura, 15.000 pesetas.

Premio de Dibujo, 10.000 pesetas.

Premio de Grabado, 10.000 pesetas.

10.— Los premios serán otorgados por un Jurado que estará compuesto por tres pintores y dos representantes de la Delegación de Cultura, el día que se acuerde, y sus fallos serán inapelables.

Sevilla, 20 de diciembre de 1973.

FABRICA DE DULCES
ARRONIZ
CALVO SOTELO, 10
tiene para completar sus regalos de Reyes
CARAMELOS Y JUGUETES DE DULCE
donde con poco dinero podrá hacer muchos
REGALOS
PRECIOS ESPECIALES PARA COMUNIDADES COLEGIOS EMPRESAS COMERCIALES
Viuda de Arróniz

Universidad de Zaragoza

ESCUELA UNIVERSITARIA DE FORMACION DEL PROFESORADO DE E. G. B.

EXAMENES EXTRAORDINARIOS DE ENERO

Se pone en conocimiento de los interesados, que se abre la matrícula hasta el próximo día 10 inclusive para aquellos alumnos que tengan pendientes una o dos asignaturas de los Planes 1950 y 1967 para terminar la Carrera, así como Reválida y Prueba de Madurez.

El horario de exámenes estará expuesto en el tablón de edictos de este Centro.

Logroño, 2 de enero de 1974
El Secretario.

REGALE PERFUMES
PERO... DE
TORINO
Sólo buenas marcas

NOTAS - COMUNICADOS - AVISOS GACETILLAS - INFORMACIONES

Concurso Provincial de Tarjetas Navideñas

FALLO DEL JURADO

• Dos premios colectivos al Colegio de Escolapios y Los Boscos

Se han recibido en la Delegación Provincial de la Juventud y de la Sección Femenina un total de 300 tarjetas de un total de 12 centros y clubs. Según las bases del concurso provincial los diferentes centros han procedido a un concurso interno para seleccionar un número de tarjetas inferior a 20, las cuales participarían posteriormente en el concurso provincial que organizan conjuntamente ambas Delegaciones.

El Jurado compuesto por: don Vicente Gallego, don Jesús Infante, don Pedro Moragues, don Juan Manuel Aguado, señorita Mercedes Bruna y don José Luis Gañán Anca quedaron muy satisfechos de la gran calidad interpretativa de todos los jóvenes participantes. Haciendo constar una felicitación general a los mismos, teniendo en cuenta que no se ha podido otorgar premio a la mayoría, pero sí algunos premios variados a las diferentes tarjetas de distintos centros que han alcanzado mejor distinción.

Se acordó por unanimidad conceder dos premios colectivos a los centros de Rvdos. PP. Escolapios y al Colegio Nacional los Boscos, mencionando el Jurado al conjunto de participantes de estos centros por la magnífica colección que han enviado. Otorgándose primer premio, valorado en 1.000 pesetas y diploma al Colegio de PP. Escolapios.

Segundo premio, valorado en 500 pesetas y diploma al Colegio Nacional los Boscos.

Asimismo el Jurado otorga en la categoría infantil premio especial y diploma a Oscar Vozmediano del Colegio Nacional de Zarratón.

Teniendo en cuenta la magnífica calidad de los participantes el Jurado otorga premios variados a los siguientes jóvenes:

—Ana Rosa Delgado, Colegio Madrid-Manila.

—María Elena Eguizábal Bretón, Colegio Madrid-Manila.

—Antonio García, Colegio Nacional de Zarratón.

—María Teresa Villena, Colegio Madrid-Manila.

—José Carlos Madrigal, Colegio Nacional de Zarratón.

—Luis Javier Rodríguez, Colegio San Fernando, de Nájera.

—Luis Angel Angulo García, Colegio San Felices de Bilibio, de Haro.

—Ana Rosa Pérez, Colegio San Fernando, de Nájera.

—Octavio Cidre Barrio, Círculo «Juan Yagüe», OJE de Logroño.

—Nely Alonso, Colegio San Fernando, de Nájera.

—César Contreras, Colegio San Fernando, de Nájera.

—Carmen Acha, Círculo Juventud de Sección Femenina.

Las Secciones de Actividades Culturales de la Juventud y de Sección Femenina felicitan y agradecen a los profesores y dirigentes de clubs que han hecho posible celebrar concurso interno de tarjetas para enviar la selección de las mismas.

MARIA MENDEZ BARRERA
PEDIATRIA y PUERICULTURA
Consulta: Policlínica CLAVIJO
C S P núm 1.216

HERNIAS
NOVISIMO METODO
MYOPLASTIC KLEBER
introducido en España por L'INSTITUT HERNIAIRE DE LYON

Es el verdadero músculo de seguridad que sin resorte ni pelota refuerza la pared abdominal y mantiene los órganos como si fuera con las manos. Son flexibles ligeros lavables fáciles de llevar en todo tiempo.
Venta exclusiva. Distribuidores toda España
Ortopedia MORGABE
Teléfono 21-39-14 Vara de Rey 9.
LOGROÑO

M. FERNANDEZ MARTIN
OTORRINOLARINGOLOGIA
Ha trasladado su consulta
GRAN VIA, 34, 2.º IZQDA.
C. S. P. núm. 1.219.

Moderado empeoramiento

Una nueva y fuerte bajada de barómetros en las últimas treinta horas ha abierto el camino para la llegada de un frente de carácter frío, un frente de chubascos que debe entrar por Galicia, para barrer la Península y pasar al Mediterráneo. Se trata de un frente solo moderadamente activo. A su paso dará nublados y chubascos, que se irán desperdigando por la geografía nacional, afectando principalmente a Galicia, Asturias y cuenca del Duero, y más irregularmente y más tarde a Castilla la Nueva, Extremadura, Andalucía Occidental y Alto Ebro.

Después, una vez el frente en el Mediterráneo, dará nublados y algunos chubascos tormentosos más fáciles de ocurrir desde Valencia hacia el Norte que hacia el Sur. Tras el paso del frente, saltará el viento al Noroeste y se generalizarán los chubascos en el Cantábrico y Alto Ebro, aunque transistoriamente. Posterior mejoría, también transitoria, y hacia el viernes o el sábado, iniciación probable de un nuevo empeoramiento, que es muy posible acabe siendo más importante. Temperaturas con alternativas, pero sin fríos excesivos por el momento.

El día más frío ayer lo tuvo Soria, con un grado de máxima y seis grados bajo cero de mínima. Le siguió Huesca, con dos grados de máxima. Aparte de Soria, tuvieron las mínimas más bajas Cuenca y Ciudad Real, con cinco bajo cero.

El día más templado fue en Canarias, con 20 de máxima; seguidas de Málaga, con 16, y Alicante, Almería y Cádiz, con 15.

Otras temperaturas máximas: Logroño, tres (Agoncillo, dos); Avila y Segovia, tres; Burgos, cuatro; Madrid y Zaragoza, cinco; Pamplona y Valladolid, seis; León, siete; Badajoz, nueve; Barcelona, Santander y San Sebastián, 11; La Coruña, 12; Palma de Mallorca, Valencia, Sevilla, Oviedo y Bilbao, 13.

En el resto de Europa: Amsterdam, uno bajo cero; Bruselas, cero; Francfort y Helsinki, uno; París, Londres y Copenhague, dos, así como también Estocolmo; Ginebra, tres, y Lisboa y Roma, 14.

LOGROÑO, TIEMPO ATRAS

Hace 25 años

TRES DE ENERO DE 1949

RELIEVES MUNDIALES DE 1948:

ESPAÑA: 10 de febrero. Es abierta la frontera francesa a las cero horas

26 de febrero. Se constituye en el Palacio de El Pardo, el CONSEJO DEL REINO.

9 de abril. Se firma el protocolo Franco-Perón.

21 de mayo. Se firma un tratado con Filipinas, sobre los derechos civiles y atribuciones consulares.

25 de junio. El Consejo de Seguridad de la ONU, rechaza una moción soviética que proponía un nuevo estudio del llamado «caso español».

17 de julio. Perú anuncia que reanudará sus relaciones con España y enviará un embajador a Madrid.

18 de julio. Se crean los ducados de Primo de Rivera, Mola y Calvo Sotelo, y el condado del Alcázar de Toledo.

25 de agosto. En alta mar, a la altura de San Sebastián y a bordo del yate «Azor», de su Excelencia el Jefe del Estado, se celebra una entrevista entre el Caudillo y Su Alteza Real, el conde de Barcelona. Se acordó que el Príncipe don Juan Carlos, por deseo de su padre, realizara en Madrid, los estudios de Bachillerato

28-29 de agosto. Peregrinación mundial de los jóvenes de Acción Católica, a Santiago de Compostela.

LOGROÑO

Año nuevo, vida nueva. ¿Vida nueva? ¡Qué más quisiera uno! Efectivamente, sería magnífico poder, desde hoy, emprender una nueva existencia. Despojarnos de la que hemos llevado, como quien se quita la camisa sucia, y comenzar a usar otra totalmente nueva, flamante y a la medida. ¿Y por qué deseamos cambiar de vida? ¿Es que la que llevamos es mala? ¡Cualquiera sabe lo que es bueno y lo que es malo en materia de vida, o más concretamente, de modos de vivir! (Tomado de «Mirilla local»).

RACIONAMIENTO: Comisaría General de Abastecimientos y Transportes: Racionamiento para la capital.

ADULTOS: Aceite, a medio litro 4,10 pesetas; Azúcar, a 200 gramos, 1,40 pesetas; Arroz, a 200 gramos, 0,70 pesetas; Alubias, 25 gramos, 1,70 pesetas; Patatas, 4 kilogramos 4,40 pesetas; Bacalao de Importación, 150 gramos, 1,95 pesetas, y Tocino, 300 gramos, 6 pesetas.

FRONTON CINEMA: Patio 2 pesetas y palco 1 pesetas, LAS CAMPANAS DE SANTA MARIA, con Ingrid Bergman y Bing Crosby.

VIDA: FELICIDADES para Jesús Antonio López León, Pedro Antonio Ardín Bamiel, María Angeles Concepción Gil Díaz, Jesús Fernando García Yuste, María Jesús Cabrerizo Martínez, Jesús Ignacio Moreno Nicolás y María Dolores Iñiguez Ibáñez que, en estos primeros días 1, 2 y 3, han cumplido sus veinticinco abriles.

Hace 50 años

TRES DE ENERO DE 1924

AMABILIDAD: A don Fermín Ortiz le compraron unos sacos vacíos. Al día siguiente cuando el buen hombre, reclamó el importe, los deudores, en lugar de darle buenas palabras, según la fórmula corriente y algo desacreditada, le recibieron con insultos. Fermín, mal impresionado de la acogida que tuvo su reclamación, fue a contárselo a la Policía.

DOMADOR: Jesús Vargas el domador de leones riojano, que por su voluntad y valor, era objeto de admiración en Madrid, fue contratado por la empresa del Teatro Cervantes, de Caricero, para hacer una exhibición de su temerario trabajo, con cuatro leones.

Se celebraba sinceramente, que la Rioja se hubiese acordado de uno de sus hijos, para prestar atención a sus méritos, y se deseaba que la empresa de espectáculos de Logroño, aprovechara la oportunidad para contratarlo.

NUEVA TIENDA: En la calle Marqués de Vallejo número 19, se ofrecía al público, la tienda de quincalla «LA 43», donde encontraría amabilidad, buen trato y economía.

MOVIMIENTO DE ENFERMOS INFECCIOSOS EN 1923:

GRIPE, 17 casos: curados dos, fallecidos 15.
TUBERCULOSIS, 54 casos: fallecidos 54.
DIFTERIA, 3 casos: curados dos, fallecido 1.

SIGLO XIX: 1890

TRES DE ENERO DE 1890

EMPUJON. LOS ULTIMOS SERAN LOS PRIMEROS: Así sucedió en el Convento de la Enseñanza literalmente lleno de fieles, cuando subió a la cátedra el orador sagrado. La gente se agolpaba en la puerta principal, formando un numeroso grupo que a duras penas permitía oír la palabra divina, pero tan pronto como la monja tiple, lanzó las primeras notas de su prodigiosa garganta, se produjo un alboroto mayúsculo y se verificó el milagro de la penetrabilidad de la materia pues un empujón formidable lanzó a los que estaban en la entrada, hasta el centro de la iglesia, de modo que donde apenas podría echarse un alfiler al suelo, luego sobraba media iglesia, porque todos se pusieron de pie.

Esta flamante contradicción de las leyes físicas, fue realizada por la «media mitad» más hermosa y menos ilustrada (así lo hemos leído) de nuestra Humanidad y que, seguramente, es la que desconoce dicha propiedad de la materia.

Después fueron sumisas a adorar al Niño, mientras que la monja susodicha, con su hermosa voz de «mezzo soprano» cantaba las bellezas del hijo de Dios, con tal entusiasmo, que a no estar en el templo, hubiese oído ruidosos aplausos.

OPOSICION: Entre los socios del «Círculo Logroñés», se hablaba de una candidatura, considerada como de oposición, para la Junta directiva que se elegiría el día de Reyes. Los nombres que en ella figuraban, eran los siguientes:

Presidente excelentísimo señor don Ricardo López Montenegro, o don Antonino Castroviejo; vicepresidente, don Simeón Yerro; tesorero, don Eugenio Herreros; contador, don Federico Sanz; vocales, don Franco Iriarte, don Saturnino Lamana, don Mariano Lucía y don Patricio Gómez, y secretario, don Carmelo Barrón.

ANUNCIO: Pedir en todo el mundo «LAS AGUAS DE CARABAÑA». Purgantes, depurativas, ANTI-biliosas, ANTI-hepáticas, ANTI-escrofulosas.

Recopila: Jerónimo JIMENEZ MARTINEZ

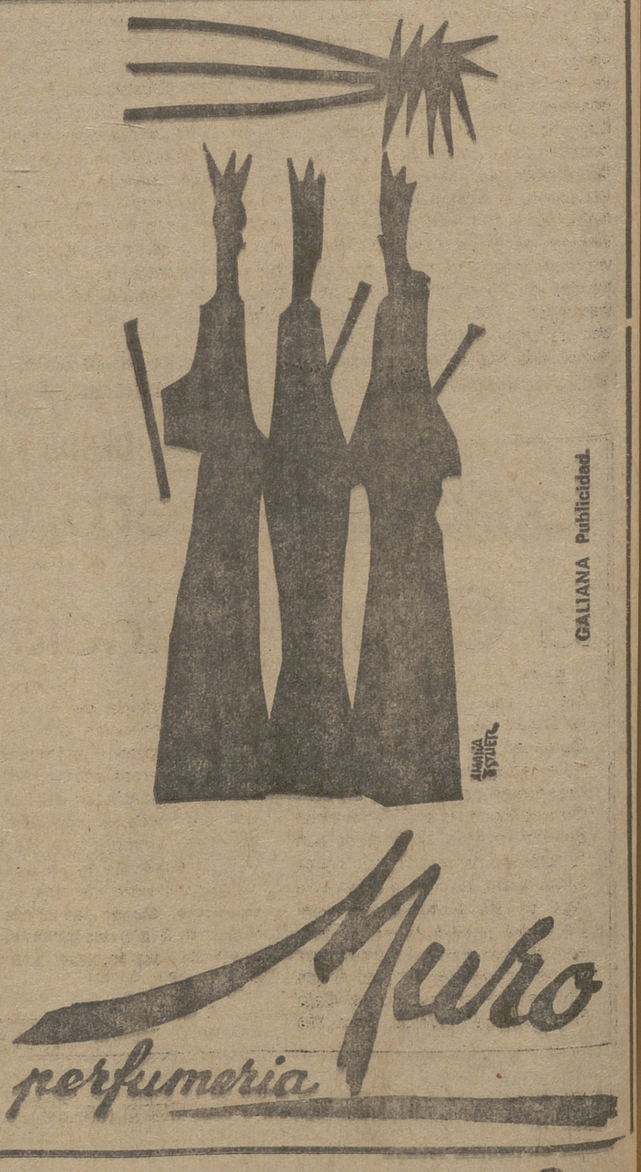

LOGROÑO: CIUDAD

En el «año de restricciones»

Paradoja: Ayer, «récord» de matriculaciones

● Agotados los cinturones de seguridad

Dicen los economistas que el año recién inaugurado será áspero y difícil. Ante esta agria panorámica, Logroño presenta el rostro más alegre y confiado. Frente a las recomendaciones de austeridad, las ventas de turrón han sido sustanciosas. ¡Y eso que se denunció con insistencia la subida de precio! Nos decían ayer que no había forma de encontrar determinadas marcas —caracterizadas por su calidad y por la altura de sus tarifas— para celebrar la Nochevieja. El besugo —que llegó a las 200 pesetas la víspera de Navidad— tuvo generosa demanda y lo mismo ha ocurrido con otros productos típicos bastante caros. Además, no ha sido nuestra capital una excepción que confirmase la regla. En Bilbao, por ejemplo, las angulas se pusieron a mil seiscientas pesetas... y faltaron.

Pero lo que ya resulta verdaderamente paradójico es que ayer, primer día laborable del año que promete ser espinoso y con la subida del precio de los coches recién estrenada, se batiera el «record» de matriculación. Cuando se habla de posibles racionamientos de gasolina y rondan en el ambiente las seguridades de un crudo que duplica su precio, la noticia ofrece un sorpresivo contraste. Y además se ha enterrado el «600» y nacen modelos más caros y potentes, que cuentan con una aceptación universal.

Por otra parte, los cinturones de seguridad, en su «debut» como obligatorios, estuvieron cotizadísimos... y aún lo seguirán estando, seguramente, cuando estas líneas lleguen al lector. En la tarde de ayer, eran mayoría los talleres que no daban «seguridades» sobre su inmediata colocación, limitándose a aconsejar que no se saliera de Logroño porque las sanciones caerían como rayos. Por si esto fuera poco, se había filtrado en el asunto una suerte de especulación de lo más típico. Y así, algunos de estos utensilios, que normalmente tenían un precio de 800 ó 900 pesetas, llegaban hasta las 1.500, ante la necesidad de un viaje inmediato y el temor a la multa correspondiente. Hubo quien los encargó a Barcelona, en previsión de una escasez que, efectivamente, se produjo. Como todo el mundo dejó para última hora la colocación, los talleres no dieron abasto. Y en el momento de escribir este reportaje, siguen produciéndose negativas a quienes, siguiendo la lamentable costumbre de apurar hasta el final, pretendían una colocación inmediata.

Por último, la decisión del Gobierno de no aumentar, como estaba previsto, el precio de la gasolina desde el primero de enero, ha sorprendido a quienes, en un alarde de espíritu ahorrativo, aguantaron el frío de la última noche del año, a fin de llenar el depósito de sus autos. La subida —que puede producirse en cualquier momento y que, al parecer, no será la única— es seguro que tendrá abundante clientela «de víspera», si es que llega a saberse con exactitud la fecha. Y es que, por muchas vueltas que se le dé, la mayoría de los ciudadanos esperamos hasta el último momento para resolver aquellos problemas que gozan de amplísimos plazos. Sirva de ejemplo la obligatoriedad de los cinturones de seguridad, anunciada hace meses. O esas largas filas que se forman el último día de matriculación en cualquier centro docente. O las mismas apuestas mutuas, más vulgarmente conocidas por quinielas, de las que todo el mundo se olvida... hasta la tarde del viernes. Así es y así seguirá siendo mientras el sentido común no lo remedie.

Por lo que respecta a esta ocasión, este «apurar hasta el último minuto» se ha traducido, para muchos, en un precio a todas luces abusivo para los cinturones de seguridad y en alguna que otra multa por imprevisión y riesgo. También —y esto se suele olvidar con demasiada frecuencia— en abundantes molestias para quienes atienden esta clase de servicios, que han de aguantar largas filas y prisas, en el fondo, hartamente inoportunas.

ARTURO CENZANO

El padre Picón habla sobre el desahucio del «Aster»

«NOS HA COGIDO DE SORPRESA»

● En el Ayuntamiento, las cosas han quedado sin aclarar

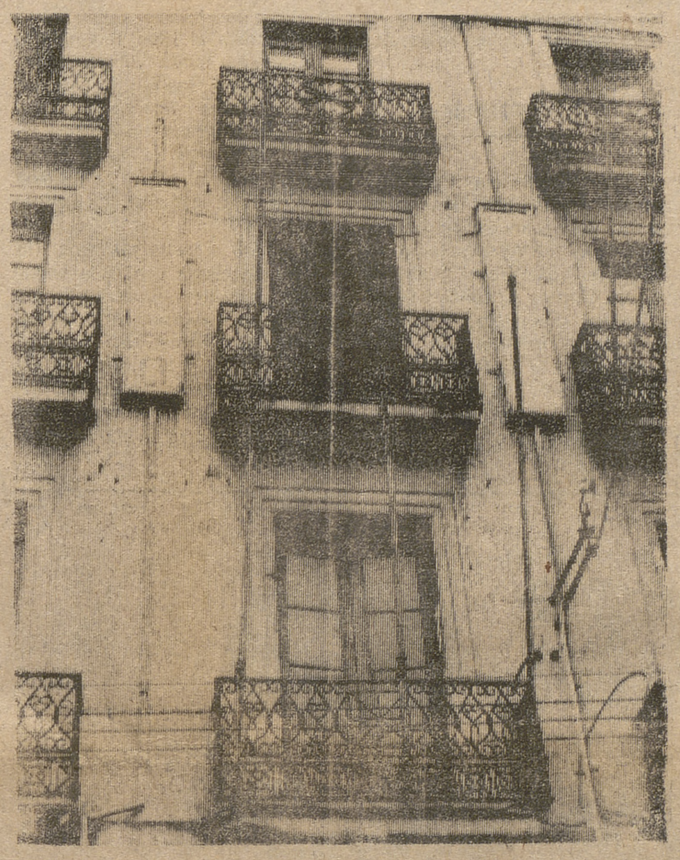

El desahucio por ruina inminente del Club Aster, situado hasta el día 28 en Portales, 43, ha supuesto, sin duda, un golpe irreversible para muchas de las actividades programadas para estas fechas por el club. Hasta el lunes nuestro contacto había sido a través de los chicos de la directiva, los cuales carecían de una información total y se encontraban «en la calle» sin un conocimiento exhaustivo de la situación. Por ello hemos querido acercarnos hasta la Residencia de Jesuitas de Rodríguez Paterna con objeto de entablar un cambio de impresiones con el verdadero responsable de la marcha del club, el P. Picón, Superior en dicha Residencia hasta hace unos meses y entregado actualmente de un modo completo a la labor educativa y pastoral de la adolescencia precisamente por medio de los chicos y las instalaciones del Club Aster.

El P. Picón nos ha dicho casi inmediatamente:

—Me avisaron los chicos a Villagarcía de Campos en cuanto tuvieron conocimiento del hecho. Yo estaba allí en una reunión de la Orden y, a pesar de la gravedad de la situación, me fue imposible trasladarme a Logroño hasta el día siguiente.

—¿Qué ha hecho en Logroño?

—Lo más importante, creo, ha sido una visita al Ayuntamiento, en la que he tenido ocasión de exponer nuestras posiciones al señor alcalde, secretario general y funcionario encargado del asunto.

—¿En qué aspecto o aspectos considera lesiva la actuación del Ayuntamiento, si es que realmente la considera?

—Yo no tengo ahora interés en marcar sino un aspecto que me sorprende, y del cual acabo de hablar al señor San Baldomero y a sus acompañantes. Sencillamente, no podemos entender cómo y por qué se ha pasado de una situación de espera a la de desalojo inmediato.

—¿Cuál era entonces la situación anterior a esa declaración de ruina inminente?

—Nosotros tenemos la última comunicación del Ayuntamiento fechada el día 5 de diciembre por la cual se nos indicaba que podíamos hacer las alegaciones pertinentes en el juicio contradictorio que venía desarrollándose sobre la declaración de ruina del edificio.

—¿Estaba entonces el asunto pendiente de una resolución legal judicial?

—En efecto. Nosotros estábamos utilizando las vías legales correspondientes, y teníamos el informe de un arquitecto que daba toda clase de seguridades sobre el estado actual conjunto del edificio. Asimismo, por parte de «Garpesa», la tienda de caramelos que hay en los bajos se había realizado otro informe pericial con el mismo resultado.

—¿Y entonces...?

—He ahí lo inexplicable. Si realmente el día 5, cuando se recibió la última nota municipal la situación del edificio se estimaba como de ruina inminente por parte de los técnicos del Ayuntamiento, se nos ha tenido durante 23 días utilizando unas instalaciones no ya peligrosas, sino con riesgo constante de hundimiento, lo cual supone una gravísima responsabilidad. Desde entonces, no se ha vuelto a hacer ningún reconocimiento oficial del edificio y del interior del piso ocupado por el club. No hay, por tanto, datos técnicos nuevos. Entonces, o se estaba tranquilamente esperando que se produjera una catástrofe, con 250 chicos metidos en el salón del club, o la ruina no era tan inminente como se hace constar en la orden de desalojo en el plazo de 24 horas.

—¿Todo esto lo ha expuesto en el Ayuntamiento?

—Todo esto lo he expuesto ante el señor alcalde.

—¿Y que le han contestado?

—Las cosas han quedado sin aclarar. A este dilema mío no ha habido respuesta. El señor alcalde parece, y así me lo dio a entender, sentido por los perjuicios que se han ocasionado al club. Pero sigo sin entender el fondo del problema.

—¿Son serios esos prejuicios al club de que me está hablando?

—Son tan serios que podrían dar al traste con una labor de siete años. Imagínate lo que supone dejar sin lugar de concentración un promedio de 400 y pico chicos y chicas para los cuales, especialmente los sábados y domingos, constituía el club un lugar seguro de juego, de charla, de diversión, de contacto y comunicación.

—¿Qué está usted haciendo ante ese riesgo?

—Por de pronto buscando una solución provisional. Estamos ya en tratos para alquilar, aunque sólo sea por un mes, algún bajo céntrico o un piso en condiciones. Cada día que pasa el problema se agrava.

—¿Hay algo concreto en perspectiva?

—Estamos estudiando la posibilidad de alquilar el piso ocupado por el Hogar Navarro, en el mismo Portales. Ya veremos.

—¿Y respecto al desahucio? ¿Se van a realizar nuevas gestiones?

—Naturalmente, trataremos de mantener en lo que cabe nuestros legítimos derechos. Nuestro abogado que llevaba el caso está estudiando la situación para interponer los recursos que considere adecuados. Pero el hecho ya consumado del desalojo es irremediable.

—¿Estaba usted contento con la marcha del club?

—Estaba y estoy muy contento. En todos los aspectos. Se mantiene un espíritu de actividad juvenil muy laudable. Hay seriedad. Hay sentido de la responsabilidad. Durante el último año ha habido semanalmente charlas formativas e informativas y círculos de estudios. Tenemos dos equipos federados. Hay un grupo montañero y cine cada quince días. Y hay, sobre todo, una comunicación permanente a nivel de adolescencia, una edad difícil en la cual las posibilidades de diversión y contacto público son más bien escasas.

Así están las cosas. Creemos que resulta importante en estos momentos conocer como hemos tratado de hacerlo, la posición de una de las partes afectadas por el desalojo inmediato. Por otra parte, no podemos olvidar que en el domicilio del Club Aster ha vivido durante 27 largos años la Congregación Mariana, fundada el año 1944 por el P. Viana y a la cual han pertenecido en estas tres décadas más de dos millares de logroñeses. ¿Será esto el final?

M. RIVAS

(Foto: HERCE)

CADA MAÑANA

Ayer oía que el empezar un año en martes trae mala suerte. Ya se sabe que, según el viejo refrán, «en martes ni te cases ni te embarques». Pero, ¿no se habían acabado las supersticiones? ¿No estábamos en un mundo definitivamente racionalizado y positivista en el cual no tienen cabida las elucubraciones sentimentales ni los terrores cósmicos, ni la astrología, ni todas esas garambainas? Pero, ¡ca, eso se dice y luego nadie lo practica. Te encuentras en la calle con personas escépticas, escépticas hasta el garganchón, de las que se burlan con aire de superioridad maltrecha de todo lo que no huela a laboratorio, a probeta y a fórmula matemática, y después te enteras de que esas mismas personas andan a la greña para descubrir los tremebundos misterios del «Tao», se creen a pies juntillas todos los secretos maléficos de los yogas tibetanos, y si te descuidas se dedican a la quiromancia.

¿Se han dado ustedes cuenta de que últimamente los prohombres de la estructuración positiva del más acá y del más allá están interesadísimos en todo lo que huela a parapsicología, a trabajo colectivo en grupos pseudomísticos y a concentración de la mente? ¿No estamos buscando sucedáneos de aquello que nos causa risa aparente, de aquello mismo que abandonamos con alarde? El viejo miedo de la Naturaleza, patrimonio de ese que todavía llamamos «hombre primitivo» está siendo sustituido por el miedo nuevo de las profundidades del subconsciente, sin que virtualmente se columbren diferencias sustanciales.

Y todo esto por culpa del año nuevo que empieza en martes. Pero que tendrá antes, para deleite de las masas, la superstición alcohólica del cotillón, fraguado por tantos y tantos cientos de represiones individuales y comunitarias. Nos alegraremos, aunque no queramos: berrearemos, aunque estemos tristes, y nos iremos a la cama con la conciencia de haber estropeado uno de los ancestrales misterios del orbe: el del paso del tiempo.

Y luego diremos para consolarnos: año nuevo, vida nueva.

M. RIVAS

DESDE AYER

Expone Ropero en la Caja Provincial

El fin de año, la Navidad está siendo muy interesante desde el ángulo de las artes plásticas. Comenzó con la exposición del I Certamen Navarrete el Mudo, organizado por la Delegación de Cultura de la Jefatura Provincial del Movimiento, ha seguido con la interesante muestra de López Araquistain, tuvo un picante prólogo en las pinturas de Angel Compairé y va a tener un feliz epílogo con estos 37 óleos que acaba de exponer Miguel Angel Ropero en la sala de la Caja Provincial de Ahorros, Gran Vía número 2.

La trayectoria de Ropero es de sobra conocida por los aficionados riojanos a temas pictóricos. Estamos ante uno de los valores consagrados de la plástica logroñesa, al que hay que acercarse siempre con interés y con devoción. La exposición se mantendrá entre los días 2 y 12 de enero, siendo las horas de visita de 5 a 9 las jornadas laborables y las festivas, además, de 12 a 2.

Foto: HERCE

«Miscelánea de arqueología riojana»

Por fin está en la calle la «Miscelánea de Arqueología riojana», en cuidada edición que ha preparado en nombre del Instituto de Estudios Riojanos don Javier Cañada Seuras, bibliotecario provincial. El volumen comprende diez trabajos unidos por el hilo conductor de la referencia riojana: se trata de excavaciones y análisis del subsuelo de la provincia realizados en distintas épocas y por diferentes especialistas, y que abarcan un largo período, comprendido entre el paleolítico y la Edad Media. Respecto a la ubicación geográfica es también muy variada, y nos lleva desde Calahorra a Sajazarra, pasando por Agoncillo, Ponzalecha, Calahorra y otros variados puntos de las dos Riojas. Los investigadores incluidos en el volumen son Alejandro Marcos Pous, Vallespí Pérez y Moya Valgañón, Ignacio Barandiarán, María Concepción Blasco, María Teresa Andrés Rupérez, Miguel Angel Valoria, Javier Cañada, María Amor Beguiristain y Amparo Castilla y Manuel Antonio Martín Bueno.

Nuestra felicitación al Instituto y a Javier Cañada por este esfuerzo que resume una década de investigaciones, algunas de ellas de extraordinario interés, que pueden servir de base para la historia antigua y para la prehistoria riojanas, tan abandonadas y tan ignoradas ambas.

El Villar: Festival Pro-Cabalgata de Reyes

• Un éxito sin los esperados beneficios

EL VILLAR DE ARNEDO. (De nuestro corresponsal, GONMAR).

El pasado domingo, el club juvenil «Brujas II» organizó un festival a beneficio de la Cabalgata de Reyes que él mismo organiza.

La velada estuvo muy animada, destacando la actuación de «Memoria», joven conjunto logroñés, y la colaboración de los componentes del grupo «Amstrong» y las «go-gós» Ferlodis y Miss Pill, que cosecharon grandes aplausos. En resumen, una velada agradable de la que no se obtuvo el ingreso suficiente para amortizar los causados por la Cabalgata. Esperamos que el Ayuntamiento colabore como en años anteriores y el recibimiento a Sus Majestades de Oriente sea un éxito.

EL CAMPO

Las últimas lluvias favorecen notablemente a la agricultura, principalmente a los cereales.

La venta del vino está paralizada, pero se espera que la reacción llegue en breve de la mano de precios rentables. Algunas de las cubas pesadas han arrojado una graduación de catorce grados y medio.

Las almendras se han vendido a 48 pesetas la variedad común y a 58 la largueta.

La cosecha de oliva ha sido prácticamente nula, ya que las labores de recolección suponen más gasto que el valor de lo cosechado.

LOS «QUINTOS»

Con la tradicional fiesta de los «quintos» comenzó el año 1974 en esta localidad. Los jóvenes disfrutaron e hicieron disfrutar a los demás, trayendo a la memoria de los veteranos las fechas en que ellos se preparaban para servir a la Patria.

FELICITACION

No queremos dejar pasar estas fechas sin desear a todos los villarejos y a todos los lectores de NUEVA RIOJA un feliz 1974. Que la paz, alegría y amistad lleguen a todos a raudales.

HARO: EL NUEVO AÑO SE RECIBIO CON COHETES

HARO. (De nuestro corresponsal, DEMETRIO OLMOS).

El último día del año 1973 cambió por completo el aspecto de la ciudad, si nos referimos o lo comparamos con la pasada noche de Navidad. En ésta, silencio y recogimiento en los domicilios, en ambiente familiar; en aquélla, bullicio y jolgorio durante toda la noche, recibiendo el año en que estamos viviendo. No hubo campanadas en el reloj municipal de la Plaza de la Paz, que, como ya conocen nuestros lectores, aunque presente está muerto, falto de maquinaria que le dio vida durante años y años, pero sí hubo cohetes y cánticos callejeros de saludo al año nuevo.

Salas de fiesta y una verbena extraordinaria que dio en esa noche el Haro Deportivo, llenas a rebosar hasta bien entrado el presente año, y aunque fría la noche, no fue obstáculo para que deambulase la gente joven por las calles, sobre todo al terminar las fiestas en locales cerrados.

VISITA DE AUTORIDADES

Siguiendo la ya tradicional costumbre de años anteriores, a las doce y media del pasado día uno, el Ayuntamiento en pleno visitó el Hogar Madre de Dios, Centros Benéficos Reunidos, en sus nuevas instalaciones en la carretera de Zarratón, al objeto de felicitar a los acogidos en él, el Año Nuevo y desearles hayan pasado las fiestas navideñas con alegría y hermandad.

El alcalde y los concejales fueron recibidos a su llegada por la Junta del Patronato y, acompañados por ella, visitaron las instalaciones, conversando con los acogidos y presenciando la comida extraordinaria que en el citado día se les sirvió. Fueron portadores de los mejores sentimientos en nombre de la ciudad hacia los en él acogidos y de regalos y dulces, siendo recibidos los visitantes con aplausos y muestras de agradecimiento por los que de esta manera mostraban por ellos su interés. Hubo un cambio de impresiones entre autoridades y miembros del Patronato, siendo despedidos los visitantes con los mismos signos de simpatía y cordialidad que a su llegada.

MAS ENTREGAS DE DONATIVOS

También el Club Taurino Harense, por mediación de su Junta Directiva, fue portador de los regalos, que pudieron adquirirse gracias a la suscripción que en el citado club se había hecho con destino a los enfermos jarreros acogidos en los sanatorios de Leza y San Pedro. Emotiva fue la visita realizada. Un rato de charla con cada enfermo y la entrega-recuerdo de sus paisanos que aquí, en la ciudad, pudimos disfrutar ampliamente de las fiestas. Una bolsa de deportes, una billetera con 300 pesetas, 2 kilos de naranjas, una caja de galletas de kilo y medio, un litro de mosto, dos botes de zumo, tres cuartos de kilo de mazapanes, 37 novelas del Oeste, dos paquetes de revistas ilustradas y una participación en la lotería del club les fue entregado a cada uno.

También estuvieron en el Hogar Madre de Dios y también dejaron a los acogidos cinco kilos de mazapanes, revistas y tres cajitas de puros, entre la alegría que supone una visita de este género y la charla amistosa con los ancianos, que una vez más agradecieron en lo que vale el recuerdo de sus paisanos.

Nos encarga la directiva del Club Taurino que, cumpliendo el encargo de los favorecidos, demos las más expresivas gracias a todos los que, con su ayuda y aportación, han hecho posible llegue a manos de unos y otros este recuerdo navideño.

TRAGICO «FIN DE AÑO»

Cuatro muertos en nuestras carreteras

Hacia las ocho menos veinte de la tarde del pasado día 31, en la carretera N-120 (término de Alesón) el vehículo matrícula C-58.689 que conducía Luis Martínez Marín, de 21 años, vecino de Logroño se salió de la calzada volcando y yendo, posteriormente, a incrustarse en un árbol sito en una finca de labor. Tanto el conductor como su novia, María Esther Garnica Lejazarra, de 18 años, vecina de Logroño fallecieron al ingresar en la Residencia Sanitaria.

Los dos jóvenes, al parecer, se dirigían a Nájera para regresar más tarde a sus hogares.

CALAHORRA. — (De nuestro corresponsal, JOTAGE).

Sobre las seis y media de la tarde del martes, día 1, en el término denominado «Cuesta de la Gata», cerca de nuestra ciudad, kilómetro 124 de la carretera 232 de Vinaroz a Vitoria y Santander, el vehículo Z-4755-C, «Renault Alpine» deportivo, conducido por don Jesús María Sáenz Urbiola, de 24 años, soltero, mecánico, natural y vecino de Lodosa (Navarra), llevando como acompañante a don Jesús Lucas Manrique Martínez, también de 24 años, soltero, obrero, de la misma localidad y vecindad, entró en colisión con el camión VI-25.937, encontrando ambos la muerte en el acto.

Personado el juzgado en el lugar del suceso, ordenó el levantamiento de los cadáveres que fueron conducidos al depósito del cementerio católico municipal de esta ciudad.

A juzgar por los datos del «Renault Alpine», parece ser que era recién comprado. La causa del accidente se supone se trate de un pinchazo en la rueda del turismo que quedó completamente destrozado. En conductor del camión Gregorio Costa Zangroniz, de 57 años, de Vitoria, resultó ileso.

ANGUCIANA: PREMIO DE EMBELLECIMIENTO

ANGUCIANA. (De nuestro corresponsal, CARJOSAN)

En los primeros momentos del año 1974 se recibía en Anguciana un telegrama remitido al alcalde de esta localidad por el gobernador civil comunicando la concesión de un premio de 75.000 pesetas otorgado por la Diputación Provincial. El citado galardón viene a premiar los trabajos de embellecimiento iniciados y concluidos por el vecindario y las autoridades locales.

Nos sumamos al manifiesto contento de nuestro gobernador al comunicar la noticia, al mismo tiempo que nos felicitamos por los logros alcanzados, de los que forma parte este premio.

Aguilar: Fiestas entrañables

AGUILAR DEL RIO ALHAMA.— (De nuestro corresponsal, DOMINGO LALINDE).

Se van pasando con gran animación y contento, y los cientos de aguilareños ausentes que nos han acompañado en estos días, unidos a los que aquí permanecemos, han llenado el templo en las funciones religiosas y las cafeterías y bares etc. en las horas de jolgorio, en medio de la mayor alegría. De lo tradicional sólo se conserva la Misa del Gallo del día 24 y la Adoración del Niño Jesús, en las misas solemnes de la Pascua y día de Año Nuevo, que se hace masivamente con gran fervor.

MOVIMIENTO DEMOGRAFICO

Durante el pasado 1973 ha habido en esta villa el siguiente movimiento demográfico: Parroquia de Aguilar: seis nacimientos, 18 defunciones, y cuatro matrimonios. Parroquia de Inestrillas: cinco defunciones y dos defunciones, no hubo nacimientos. Totales: seis nacimientos, 23 defunciones y seis matrimonios. La escasez de nacimientos se explica, porque los que se casan se suelen marchar a vivir fuera. Este año se fueron todos los casados a formar su hogar fuera de su pueblo natal. La población de la villa es de 1350 habitantes, cerca de un millar menos que hace dos décadas.

Las solemnidades religiosas de la Pascua y del Año Nuevo, estuvieron presididas por nuestras autoridades locales, encabezadas por nuestro altivo alcalde, señor Vea y, después de la misa del día 1, se celebró una recepción en las oficinas Municipales, en la cual fueron obsequiados con una copa de vino español, bien acompañada, las autoridades, profesores e invitados, reinando en el acto la mayor cordialidad.

Arnedo: Se jubiló don Teófilo Solana

• Fue cartero urbano durante 31 años

ARNEDO.— (De nuestro corresponsal, PACO PORTILLO).

Si dijese el día en que nació sería una redundancia, teniendo en cuenta que el pasado 28 de diciembre cumplía su sexagésimo aniversario y primero de su jubilación, don Teófilo Solana Cordón.

El primer oficio, después de dejar a un lado la enseñanza primaria, fue el de impresor, y fuimos compañeros desde enero de 1927.

La Guerra de Liberación hizo un paréntesis en su profesión, al incorporarse como soldado de infantería desde el 10 de agosto de 1936, hasta el 26 de junio de 1939, en que fue licenciado, siendo cuatro veces herido, aunque con la suerte de no conceptuarse como mutilado.

Al volver de la guerra, siguió en la imprenta, pero la circunstancia de que su padre, don Timoteo, era cartero urbano, le indujo a ingresar en el Cuerpo, en el cual prestó sus primeros servicios en Bilbao desde el 8 de enero de 1942, hasta el 31 de julio del mismo año, llegando a tiempo de asistir a mi boda que tuvo lugar al día siguiente.

(Foto: MUR)

Tras diez días de permiso, se incorporó a la Estafeta arnedana, siguiendo prestando sus servicios con marcada ejemplaridad y honradez hasta el día de su jubilación, más arriba mencionado, dándose la curiosa circunstancia de no estar ni un solo día de baja.

Amigos desde la infancia, compañero de nuestros primeros oficios, acabó por ser cuñado, ya que son hermanas nuestras respectivas esposas.

Reciba con estas líneas mi modesto homenaje, deseándole disfrute muchos años de su merecida jubilación, como premio de sus servicios prestados al benemérito Cuerpo de Correos.

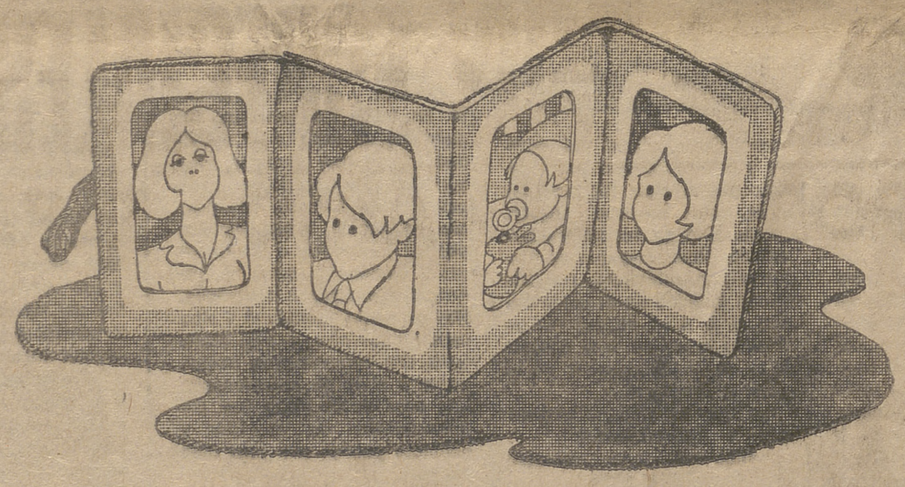

Estas Navidades regáleles un Imperio.

¿Por qué no? ¿No se merece su familia lo mejor? ¿Y no es éste el mejor momento para ofrecérselo? Pues hágalo. Regáleles el porvenir. Regáleles una participación en el Imperio Sofico. O más de una. Desde 25.000 pesetas. Una participación que les rentará un 12 % neto cada año. Con todas las garantías que ofrece siempre Sofico. Y con la seguridad que proporciona invertir en el mayor imperio turístico de la Costa del Sol. Este año usted puede hacerles el regalo más formidable que han tenido jamás: un porvenir seguro.

SOFICO

Llámenos por teléfono, venga directamente a cualquiera de estas oficinas, o, si lo prefiere, envíenos este cupón. Recibirá sin ningún compromiso, una información completa de cómo invertir con nosotros.

Nº Navidad
D. .....
Domicilio .....
Teléfono .....
Ciudad .....

MADRID: Claudio Coello, 124 - Tel. 262 44 30.
BILBAO (provisional): Hurtado de Amézaga, 20. Tels. 23 68 13 - 23 68 14.
Oficinas en: Barcelona, Bilbao, La Coruña, Granada, Málaga, Palma de Mallorca, Santa Cruz de Tenerife, San Sebastián, Sevilla y Valencia.

3-1-74.

Viveros Los Navarros
AZAGRA (NAVARRA)
TELEFONOS 676156-676187
Dispone de planta americana de todas las variedades en barbados e injertados

Manuel García García Quintana
ABOGADO
TRASLADA SU DESPACHO PROFESIONAL A LA C/ ONCE DE JUNIO NUMERO 7, 6.º B. TELEFONO 22-75-33.
LOGROÑO

Ministerio de Cultura 2024

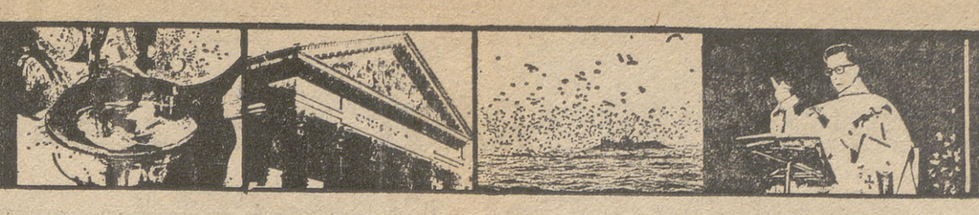

«El bautizo del Niño» se celebró en Palencia

La Princesa, madrina de la singular conmemoración del mundo cristiano

PALENCIA, 3.—Se ha celebrado en Palencia el bautizo del Niño, conmemoración única en el mundo cristiano, del que Su Alteza Real la Princesa de España doña Sofía, ha sido nombrada madrina de honor. Esta ceremonia tiene lugar en la iglesia de San Miguel, donde, según la tradición, se casó el Cid Campeador. Los ritos actuales de esta cofradía llamada del Dulce Nombre de Jesús, datan del siglo XV, a consecuencia del movimiento de renovación del Renacimiento de San Bernardino de Siena.

Anteriormente se celebraba el bautizo del Niño con un rito parecido, en el Palacio del Niño, sede de la cofradía, situado en pleno barrio de la judería, junto a las murallas de la Palencia medieval. Hay datos de esta cofradía anteriores al siglo XI.

El bautizo del Niño, rito de renovación de la promesa del bautismo, ha tenido este año un relieve extraordinario. En otras ocasiones se celebraba la ceremonia con ritos anteriores al siglo XI y por primera vez se ha adaptado el simbolismo a la liturgia moderna, respetando en esencia lo más tradicional de la anterior ceremonia.

A lo largo de la ceremonia, con una procesión pintoresca y sencilla, los cofrades cantan el villancico del «Ea, inocente y candoroso», mientras la imagen del Niño Jesús es zarandeada, haciendo sonar a sus movimientos unas campanillas, muy del gusto infantil y en la Plaza Mayor, junto al Portal de Belén, tuvo lugar el bautizo del Niño por aspersión, simbolizando el bautismo los niños asistentes, que en gran número acuden a este acontecimiento en los brazos de sus madres.

La ceremonia estuvo presidida por el alcalde de la ciudad, don Juan Ramírez Puertas, y una representación de las cofradías penitenciarias.—(Pyresa).

SUCESOS

Puente de «Fin de año»: 51 muertos y 23 heridos graves

Causas principales: Velocidad inadecuada, invadir la izquierda y exceso en las curvas

MADRID, 3. — Cincuenta y una personas han muerto y otras 23 sufren heridas de carácter grave a consecuencia de los 41 accidentes mortales registrados en las carreteras españolas desde que se inició el puente de «fin de año» el pasado sábado, día 30, según datos provisionales de la Jefatura Central de Tráfico.

A la cifra —ya conocida— de 35 personas muertas durante el sábado y el domingo, hay que añadir otras 16 que han perecido en los 13 accidentes que se han producido entre los días 31 y 1.

El lunes, día 31, se registraron cinco accidentes, con siete muertos y dos heridos graves; el día 1, martes, hubo ocho accidentes en los que perdieron la vida nueve personas y otras cuatro fueron heridas de gravedad.

Las principales causas de estos accidentes fueron la velocidad inadecuada en relación con las condiciones de la carretera, invadir la parte izquierda de la calzada, exceso de velocidad en curva, etc. (Europa Press).

SE SUICIDA EN COMISARIA

CEUTA, 3.—Un súbdito norteamericano, cuyo nombre no ha sido facilitado, ha puesto fin a su vida con un disparo bajo el mentón cuando se encontraba en las dependencias de la Comisaría Central de Policía de esta plaza, donde acudió con su mujer, de nacionalidad australiana, para solicitar protección contra una supuesta persecución de una secta religiosa radicada en un país africano.

Cuando la Policía tramitaba la denuncia el sujeto sacó una pistola y se suicidó sin que ninguno de los funcionarios presentes pudiera evitarlo. La víctima falleció en el acto.

El protagonista del suceso, un joven de 30 años que vestía atuendo «hippy», acababa de llegar procedente de Marruecos, donde había permanecido durante dos meses. Antes de acudir a la Comisaría ceutí, telefoneó a su padre, en los Estados Unidos, quien a la vista de los temores expuestos por su hijo y para tranquilizarle le anunció la próxima venida de dos detectives para acompañarle en el viaje de regreso. (Europa Press).

ATRACO EN BARCELONA

BARCELONA, 3. — Cuatro individuos atracaron a mano armada la sucursal de la Caja de Ahorros Sagrada Familia enclavada en la confluencia de las calles Cantabria y Menorca, de donde consiguieron llevarse 450.000 pesetas.

Un vecino de la casa de enfrente presenció el desarrollo de los hechos desde una ventana y a pesar de que telefoneó al «091» cuando comenzó el atraco, un fallo en la línea telefónica le impidió comunicar con la Policía hasta varios minutos después por lo que aquella llegó cuando los sujetos habían ya desaparecido. (Europa

DE ACUERDO CON LA LEY

El vicepresidente y todos los ministros han cesado en sus cargos

MADRID, 3. — Las funciones principales del Presidente del Gobierno, cargo que juró ayer don Carlos Arias, son las de representar al Gobierno de la nación, dirigir la política general y asegurar la coordinación de todos los órganos de Gobierno y Administración, según dispone el artículo 14 de la Ley Orgánica del Estado.

Por otro lado, el Consejo de Ministros, encabezado por el presidente, es el medio por el que la Jefatura del Estado ejerce el Gobierno del Reino, y tiene por objeto determinar la política nacional, asegurar la aplicación de las leyes, ejercer sus potestades reglamentarias y asistir de modo permanente al Jefe del Estado en los asuntos políticos y administrativos, según el artículo 13 de la citada ley.

Establece igualmente la Ley Orgánica el plazo de mandato del presidente (cinco años), los supuestos de cese y la responsabilidad solidaria del presidente y los miembros del Gobierno acerca de los acuerdos tomados en Consejo de Ministros. También señala que los miembros del Gobierno cesarán en sus cargos al cambiar su presidente, por lo que a partir del momento de la jura del señor Arias quedan virtualmente cesados el vicepresidente y los ministros actuales, sin perjuicio de que el nuevo presidente les confirme o renueve sus cargos.

FUNCIONES DEL PRESIDENTE

Además, la Ley de Régimen Jurídico de la Administración del Estado enumera entre las funciones del presidente del Gobierno las siguientes: Representar al Gobierno de la nación especialmente en sus relaciones con la Jefatura del Estado y las Cortes; convocar, presidir y levantar las reuniones del Consejo de Ministros y de sus deliberaciones cuando no lo presida el Jefe del Estado; dirigir las tareas del Gobierno, proponer su plan general de actuación y las directrices que han de presidir las actividades de cada uno de los Departamentos ministeriales; velar por el cumplimiento de las directrices señaladas por el Gobierno y por la ejecución de los acuerdos del Consejo de Ministros y de sus Comisiones delegadas; asegurar la coordinación entre los distintos Ministerios; elaborar, previo dictamen del Consejo de Economía Nacional, los planes de desarrollo económico del país y los programas de realizaciones económicas del Estado y demás entidades públicas; proponer, conocer y elaborar cuantas disposiciones se dicten sobre estructura orgánica, métodos de trabajo, procedimiento y personal de la Administración Pública, así como velar por el cumplimiento de las vigentes; cuidar de la selección, formación y perfeccionamiento de los funcionarios civiles del Estado no pertenecientes a cuerpos especiales y, en general, de todo lo relativo a su régimen jurídico; proponer al Jefe del Estado que un ministro se encargue del despacho de los asuntos ordinarios de otro Departamento en caso de ausencia en el extranjero o de enfermedad de su titular; delegar ordinariamente en el ministro subsecretario de la Presidencia algunas facultades, y ejercer, en suma, todas aquellas otras que le correspondan de acuerdo con al legislación vigente. — (Europa Press).

FELICITACION A ROCA SASTRE

BARCELONA, 3.—El presidente del Gobierno, don Carlos Arias Navarro, ha enviado al notario de Barcelona don Ramón María Roca Sastre un expresivo telegrama con motivo de su 75 cumpleaños, en el cual le manifiesta: «No quiero que le falte en su cumpleaños mi felicitación, con el testimonio de mi admiración por su obra profesional, de la que sus compañeros de Notariado estamos orgullosos».

El jurista Roca Sastre, conocido por sus obras «Derecho Hipotecario» y «Estudios de Derecho Privado», así como por su intervención en la compilación del Derecho Catalán, se jubila este año, y notarios, registradores y profesionales del Derecho de toda España le vienen manifestando su admiración y respeto por su extensa labor en el campo de las leyes. — (Europa Press).

galiana publicidad

SUS REYES EN...

KING'S

CALZADO DE REY

Modelos Exclusivos

Avda. José Antonio, 14 • LOGROÑO • Teléfono, 211720

3 PROGRAMACIONES "MUY ESPECIALES"

DEPORTE

FRANCIA

Estaciones de Invierno en:

LA MONGIE
una semana en hotel, desde 5.200 Ptas.

SAINT LARY
una semana en hotel, desde 4.000 Ptas.

GOURETTE
una semana en hotel, desde 5.450 Ptas.

PROGRAMA ESPECIAL
Magníficos apartamentos en Gourette totalmente equipados, con garaje, en régimen de media pensión, uso ilimitado de remontes mecánicos y clases diarias de esquí.

UNA SEMANA, DESDE 4.950 Ptas.

DESCANSO

BENIDORM

Sensacional programación de viajes en autopullman de lujo y 15 días de estancia, régimen de pensión completa en Hotel.

PRECIO TODO INCLUIDO, desde 5.500 Ptas.

SALIDAS:
12 y 16 de Enero
9 y 23 de Febrero
9 y 23 de Marzo

TURISMO

LONDRES

Fabulosos minicruceros de 9 ó 10 días en el lujoso Ferry «PATRICIA».
Con estancia en Londres de 5 ó 6 días en Hoteles seleccionados.
desde 6.750 Ptas.

Incluye este precio:
Viaje de ida y vuelta, comidas a bordo y alojamiento y desayuno en el Hotel.

SALIDAS:
28 de Enero, 2, 7, 11, 16, 21 y 25 de Febrero, 2, 7, 11, 16 y 21 de Marzo, 3, 7, 11, 23 y 27 de Abril, 1, 5, 9, 13, y 21 de Mayo.

SOLICITE INFORMACION EN:

VIAJES ECUADOR

"CREAMOS TURISMO"

Agencia Internacional de Viajes (G. A. T. n.º 68)

Avda. España, 2
Tel. 220454
LOGROÑO

ESPAÑA 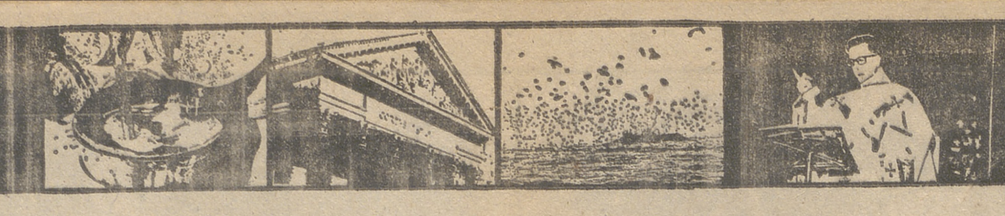 NOTICIA

Turismo canario

EN DIFICIL SITUACION

LAS PALMAS, 3. (Europa Press).—Algunos establecimientos hoteleros de esta capital han recibido una circular, firmada por un importante «tours operators» de Alemania Occidental, por los que se les conmina a rebajar los precios hábiles en 1973, dado el encarecimiento del combustible de los vuelos «charter» a Canarias.

La empresa alemana amenaza con desviar el turismo a otros centros en caso de negativa y promete menciones especiales en sus catálogos a los establecimientos que cedan a la presión.

De momento, no se conocen las decisiones adoptadas al respecto por las empresas insulares. Hace unos días cundió el rumor, no confirmado de que alguno vuelos «charters» no pudieron salir de Las Palmas por falta de combustible.

Superados los escollos

Acuerdo pesquero hispano-marroquí

MADRID, 3. (Pyresa). — La oficina de información diplomática del Ministerio de Asuntos Exteriores comunica que el pasado 31 de diciembre se ha llegado a un acuerdo en materia de pesca entre España y Marruecos. Dicho acuerdo se ha materializado mediante el intercambio en Rabat de documentos firmados, del lado español, por los directores generales de Relaciones Económicas Internacionales y de Pesca Marítima, y del lado marroquí por el director general de Pesca.

En virtud de este acuerdo, 200 barcos de pesca españoles podrán faenar en las aguas próximas a Marruecos, dentro del marco de la cooperación hispano-marroquí y a través de la Sociedad Mixta Maroc Peche, cuyo capital es al 50 por 100 español y marroquí. Esta sociedad podrá servir de precedente para la creación de otras sociedades similares en el sector pesquero.

EXPLOSIVOS RIO TINTO SE INICIA EN ALIMENTACION

HUELVA, 3.—(Europa Press).—Las inversiones previstas para «Alimentos Unión, S. A.», rela primera etapa de la empresa cientemente constituida y en la cual participan mayoritariamente «Unión Explosivos de Río Tino, S. A.» con la empresa francesa «Produits Alimentaires de Lanchaud», totalizan cerca de 400 millones de pesetas, sobre todo en el polo de desarrollo industrial de Huelva.

Estas inversones gozarán de los beneficios concedidos al sector de la alimentación. Los objetivos de la sociedad son el cultivo de champiñones con destino a la preparación de conservas y la liofilización de productos del agro, entre otros, champiñones, fresas y naranjas. Asimismo, dicha empresa ha llegado a un acuerdo con la firma H-A.G. para preparar y comercializar en España su café descafeinado liofilizado.

Con esta nueva empresa «Unión Explosivos de Río Tinto, S. A.» inicia sus actividades en el sector alimenticio.

ECONOMIA

GRAN ANIMACION

MADRID, 3. (Pyresa).—Con una magnífica sesión se inauguró el año en el mercado de valores. La jornada, muy animada y presenciada por muchísimo público, ha sido dominada por la demanda, que se ha extendido sin distinción a todos los sectores. El mercado sigue la misma tónica con que finalizó 1973, resultando un cierre firme con mayoría de órdenes compradoras, sin realizarse por falta de papel, lo que deja una buena predisposición en corto plazo las pérdidas del pasado mes, siendo numerosas las publicaciones de dinero con más de 20 enteros de diferencia con los precedentes, como Central y Banesto, entre otros.

Las eléctricas siguen presentando el aspecto homogéneo de la pasada sesión, ganando Española, Iberduero y Cataluña 8,50, 6 y 5 enteros, respectivamente.

El resto del mercado se beneficia sin distinciones de la tónica compradora que impera en el recinto bursátil, viéndose mejoras interesantes en todos los sectores, destacando las experimentadas por Ebro, Campsa, Dragados, Femsa, Petróleos, E. Oxígeno y Olarra, entre otros. Hoy comienzan ampliación Urbis, Sniace y Aguila, cotizando, respectivamente, a 103, 13 y 30 pesetas sus derechos.

SENSIBLE REVALUACION DE LA PESETA

MADRID, 3. (Europa Press).—En el espacio de un mes, y con respecto a todas las divisas convertibles admitidas a cotización en el mercado español, la peseta ha experimentado una sensible revaluación.

Así, del último lunes del mes de noviembre de 1973 al último de diciembre, los cambios de billetes de Banco extranjero que el Banco de España aplicó a las operaciones realizadas por su propia cuenta pasaron, en el caso del dólar USA, billete grande, de 56,52 pesetas para el comprador, a 56,04, y de 57,12 para el vendedor a 56,54; en la libra esterlina, de 131,99 a 128,55 (comprador) y de 133,31 a 129,84 (vendedor), y en el marco alemán, de 21,12 pesetas a 20,53 (comprador) y de 21,33 a 20,74 (vendedor).

Igualmente, la cotización del franco francés pasó de 12,06 pesetas a 11,31 y de 12,18 a 11,42, respectivamente, para el comprador y el vendedor; las 100 liras italianas, de 8,38 a 7,96 pesetas y de 8,46 a 8,04; los 100 francos belgas, de 141,23 pesetas a 134,03 y de 142,64 a 135,37; el florín holandés, de 20,28 a 19,58 pesetas y de 20,48 a 19,78, y los 100 yens japoneses, de 19,79 a 19,59 y de 19,99 a 19,79 pesetas.

LA BOLSA, AYER

MADRID

	28—12	2—1
BANCOS		
Banca López Quesada	1.105,—	1.105,—
Banco Central	1.057,—	1.082,—
Banesto	770,—	805,—
Hispano Americano ...	815,—	
Ibérico	970,—	975,—
Mercantil e Industrial ..	1.295,—	1.295,—
Popular Español	1.045,—	
Rural y Mediterráneo ...	710,—	
Santander	1.125,—	
Zaragozano		1.010,—
MONOPOLIOS		
Campsa	345,—	357,—
Tabacalera	540,—	555,—
TELEFONIA Y RADIO		
Telefónica	396,—	405,50
ELECTRICIDAD		
Electra de Viesgo		210,—
Fecsa, de 1.000 p. n. ...	211,—	211,—
Fenosa	157,—	159,—
Hidrola		224,—
Iberduero, ordinarias ...	295,—	300,—
Saltos del Nansa		171,—
Sevillana de Electricidad	220,—	222,75
U. Eléctrica Madrileña ..	219,—	
SIDEROMETALURGICAS Y DE CONSTRUCCIONES METALICAS		
Altos Hornos	220,—	220,—
Santa Ana	115,50	121,—
Acumulador Tudor	1.175,—	1.170,—
Aux. de Ferrocarriles ..		119,—
Fasa	240,—	240,—
Material y Construc. ...	127,—	
Nueva Montaña	188,—	
Seat	322,—	
MINERAS		
Ponferrada	173,—	
INMOBILIARIAS		
Ceisa, de 500 p. n. ...	227,—	
Dragados		1.030,—
Inmobiliaria Urbis	335,—	
CEMENTO		
P. Valderrivas	480,—	495,—
Valenciana	595,—	
ALIMENTACION		
Ebro	618,—	650,—
El Aguila		225,—
General Azucarera	155,—	
QUIMICAS		
Cros	230,—	235,—
Dow Unquinesa	550,—	
Industrias Aragonesas ..	190,—	195,—
Española de Petróleos ..	448,—	448,—
Explosivos	338,—	342,—
INVERSION MOBILIARIA		
Cartisa	507,—	507,—
Industria y Navegación	235,—	
Valores Mobiliarios	225,—	230,—
Invatisa	288,—	288,—
Patrisa	293,—	294,—
Rentisa	242,—	245,—
VARIOS		
Metropolitano	218,—	
Papeleras Reunidas	220,—	228,—
Sniace	145,—	145,—
Transmediterránea	159,—	156,—

BARCELONA

Campsa	343,—	360,—
Telefónica	395,—	405,—
Banesto	780,—	810,—
Catalana de Gas	160,—	168,—
Fecsa, de 1.000 p. n. ...	217,—	225,—
Aguas de Barcelona ...	252,—	265,—
H. de Cataluña	170,—	179,—
Hidrola	220,—	221,—
Iberduero, ordinarias ...	298,—	294,—
Sevillana de Electricidad	222,—	222,—
Carburos Metálicos ...		540,—
Cros	226,—	237,—
Industrias Aragonesas	187,—	193,—
Española de Petróleos	448,—	464,—
Aux. de la Construcción		305,—
Dragados	1.000,—	1.040,—
Fomento de Obras ...	435,—	457,—
Asfaltos y Portland	450,—	460,—
Motor Ibérica	205,—	215,—
General Azucarera	157,—	
Industrias Agrícolas ...	463,—	450,—
Tabacos de Filipinas ...	173,—	180,—
Trasatlántica		185,—
Transmed terránea		160 —
Urbanizaciones y T. ...	285,—	290,—

BILBAO

Banco de Bilbao	1.090,—	1.110,—
Banco Central	1.059,—	1.084,—
Banesto	787,—	803,—
Guipuzcoano	885,—	900,—
Hispano Americano	820,—	835,—
Banco de Vizcaya	1.005,—	1.010,—
Bilbao, S. A.	545,—	545,—
Electra de Viesgo	223,—	223,—
Reunidas de Zaragoza	135,—	132,—
Hidrola	217,—	218,—
Iberduero, ordinarias ...	294,—	289,—
General de Navegación	280,—	
Marítima Nervión		210,—
Naviera Aznar		110,—
Altos Hornos	215,—	221,—
Babcock & Wilcox	135,—	130,—
Echevarría	213,—	210,—
Unión Cerrajera	260,—	
Faes	530,—	
Nitratos de Castilla ...	150,—	148,—
Sefanitro	135,—	135,—
Vacesa	425,—	425,—
Papelera Española	146,—	150,—
Telefónica	396,—	405,—
FONDOS DE INVERSION MOBILIARIA		
Crecinco	873,71	
Eurovalor	1.135,05	
Eurovalor-2	540,31	
Mediterráneo Invers. ...	640,84	
Fondiberia	1.238,13	
Ahorrofondo	1.639,12	
Rentfondo	676,68	
Fontisa	1.191,87	
Gesta	1.135,62	
DERECHOS		
Fecsa		15,—
y		85,—
Urbis		102,—
Ebro		320,—
El Aguila		30,—
Sniace		13,—
Transmediterránea		22,—
Iberduero		85,—
Aurora		2.270,—
La Polar		515,—

(Cotizaciones facilitadas por BANESTO).

ANUNCIOS OFICIALES

Ministerio de Obras Públicas

IV Jefatura Regional de Transportes Terrestres, Oficina Provincial de Logroño

VISADOS. TARJETAS DE TRANSPORTE

ANUNCIO

Por resolución de la Dirección General de Transportes Terrestres de fecha 10 de diciembre de 1969, publicada en el «Boletín Oficial del Estado» del 19, número 303, se dan las siguientes normas para el visado anual de las tarjetas de transporte para el año 1974.

Primera.—Las solicitudes del visado anual de las tarjetas de transporte se efectuará por los titulares de las mismas en la forma siguiente:

a) Del 3 de enero al 15 de febrero, las series correspondientes a los vehículos de servicio privado, series (VP, VC, MP, MC, XP, TP, TC, y XC.).

b) Del 16 de febrero al 31 de marzo, las series correspondientes a los vehículos de servicio público, series (VT, VR, VD, MR, MDC, MDCC, MDCN, MDF, MDFC, DC y TD).

Segunda.—Los visados deberán ser retirados por sus titulares antes del día 15 del mes siguiente al señalado como plazo para solicitarlos. A partir de esta fecha, las tarjetas que no hayan sido visadas se considerarán caducadas a todos los efectos y por la provincia respectiva se remitirán las bajas correspondientes.

Tercera.—Todo transporte realizado con tarjeta - visado caducada tendrá la consideración de clandestina, de conformidad con el decreto 576/1966, de 3 de marzo.

El Ingeniero Jefe

Anuncios Financieros

Promociones Inmobiliarias Retayo, S. A.

PRIMER ANUNCIO DE DISOLUCION

De conformidad con lo previsto en el artículo 153 de la Ley de Sociedades Anónimas, se hace público el acuerdo que, entre otros, ha acordado la Junta Universal de accionistas el día 30 de octubre de 1973.

«Declarar disuelta la Sociedad, la cual entra desde este momento en período de liquidación.

Logroño, 31 de diciembre de 1973.

El Liquidador

Promociones Inmobiliarias Retayo, S. A.

SEGUNDO ANUNCIO DE DISOLUCION

De conformidad con lo previsto en el artículo 153 de la Ley de Sociedades Anónimas, se hace público el acuerdo que, entre otros, ha acordado la Junta Universal de accionistas el día 30 de octubre de 1973.

«Declarar disuelta la Sociedad, la cual entra desde este momento en período de liquidación.

Logroño, 1 de enero de 1974.

El Liquidador

Promociones Inmobiliarias Retayo, S. A.

TERCER ANUNCIO DE DISOLUCION

De conformidad con lo previsto en el artículo 153 de la Ley de Sociedades Anónimas, se hace público el acuerdo que, entre otros, ha acordado la Junta Universal de accionistas el día 30 de octubre de 1973.

«Declarar disuelta la Sociedad, la cual entra desde este momento en período de liquidación.

Logroño, 1 de enero de 1974.

El Liquidador

AGRICULTOR

ESTOS SON TUS AMIGOS

TRACTORES: MARCA **DAVID BROWN** de 46-55-78 HP.

TRACTORES: MARCA **LEYLAND** de 70 y 81 HP. Estos, acogidos a todas subvenciones y créditos agrícolas

DISTRIBUIDOR EXCLUSIVO PARA ESPAÑA:

FINANZAUTO y SERVICIOS, S. A.

Concesionario exclusivo para Logroño y provincia

EZEQUIEL MURUA

EXPOSICION Y VENTA:

CALVO SOTELO, 39 - LOGROÑO.

GALIANA, Publicidad.

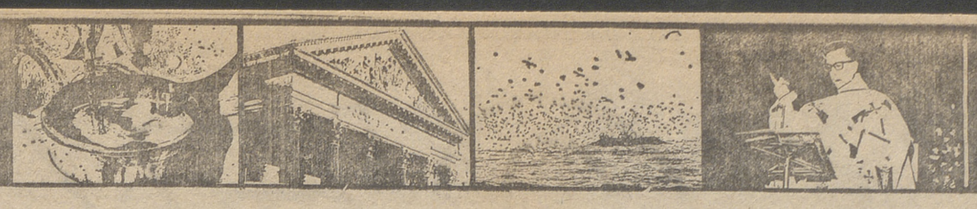

NOMBRES CON NOTICIA

MONS. PALENZUELA, obispo de Segovia, ha sido nombrado por S.S. Pablo VI miembro de la Congregación Romana para la Educación Católica, cuyo prefecto es el cardenal francés Gabriel Marie Garrone.

SANTIAGO HOLGUIN ROMERO tomó posesión de su cargo como presidente del Colegio Oficial de Agentes de la Propiedad Inmobiliaria de Madrid. El nuevo presidente cuenta 32 años de edad.

GRANADA conmemoró ayer el 482 aniversario de la reconquista de la ciudad —último reino musulmán en España— por los Reyes Católicos, y que tuvo lugar el día 2 de enero de 1492. Desde el balcón principal del Ayuntamiento fue tremolado el real estandarte de la ciudad, y a continuación la Corporación Municipal se trasladó a la capilla real, donde se celebró la procesión cívico-religiosa, en la que fueron portadas la espada de don Fernando y la corona de doña Isabel. Posteriormente tuvo lugar la procesión por las calles de la ciudad.

JULIO MERINO GONZALEZ, por su obra «La tragedia de Séneca», ha obtenido el premio nacional de teatro «Juan del Enzina».

CINCO ANCIANAS de la frontera irunesa, que suman en total 504 años, han sido objeto de un homenaje de fin de año y comienzo del nuevo. Las ancianas han manifestado que tienen buen apetito y lo demostraron, aunque sin abusar, y asimismo afirmaron que el champán, también sin abusar, es muy tonificante.

Recursos estimados

Habrá que celebrar nuevas elecciones de concejales en Bilbao

BILBAO, 3.—La Sala de lo Contencioso-Administrativo de la Audiencia Territorial de Bilbao ha estimado dos recursos presentados por dos candidatos a concejales por el Ayuntamiento de esta capital contra un acuerdo de la Junta municipal del Censo Electoral, con fecha 17 de noviembre del pasado año, por el que se les excluía a ambos de la lista de aspirantes a tal cargo una vez que celebradas las elecciones consiguieron alcanzar un primero y un tercer puesto en las votaciones.

El acuerdo de la Junta municipal del Censo, que afectaba a los candidatos señores Otero y Gorricho, se basaba en supuestas irregularidades en el transcurso de la campaña electoral.

La estimación de los recursos interpuestos por los señores Otero y Gorricho implica que otros dos concejales electos habrán de abandonar su puesto en favor de los recurrentes. Igualmente, la anulación del acuerdo de la Junta municipal del Censo lleva consigo la de las elecciones por el tercio de entidades económicas, culturales y profesionales, ya que ambos recurrentes debían haber votado en las mismas y no pudieron hacerlo.

Asimismo, la mencionada Sala de la Audiencia Territorial desestimó otros dos recursos de los señores José María Guaristi y José María Bonilla, que impugnaban, respectivamente, las elecciones por los tercios familiar y sindical en el mismo Ayuntamiento bilbaíno. — (Europa Press).

Se mantiene la tregua de la leche en Navarra

Paro voluntario (30 por ciento) en Authi

PAMPLONA, 3.—Los ganaderos de Navarra mantendrán la tregua acordada en reuniones celebradas en Pamplona antes de la Navidad. Por lo menos hasta pasado el día de Reyes, las entregas a la Central Lechera se realizarán con toda normalidad. Los ganaderos confían en que antes de la semana próxima se pueda dar satisfacción a sus peticiones sobre los precios de los piensos, que han incrementado —dicen— los costes de la producción.—(Pyresa).

PARO VOLUNTARIO EN «AUTHI»

PAMPLONA, 3.—Concluida la sanción de suspensión de empleo y sueldo impuesta a todos los trabajadores de «Authi», ayer se abrió de nuevo la factoría. Dicha sanción fue motivada por los paros registrados los días 12 y 21 del pasado mes de diciembre.

Ayer, un 30 por 100 de los obreros se mantuvieron en paro voluntario, por lo que no se han podido normalizar las cadenas de producción.

Aunque oficialmente se desconocen los motivos del conflicto, se cree que pudiera estar relacionado con el despido de tres trabajadores y la apertura de expediente a un representante sindical.—(Pyresa).

«Yo no quiero miserias»

El «botín» era de 20 duros

SORIA, 3.—«Yo no quiero miserias», dijo el ladrón a su víctima cuando comprobó que el producto del botín se reducía a veinte duros. El hecho ocurrió en la capital soriana cuando una señora que venía de efectuar compras fue asaltada en plena vía pública por un individuo joven que la exigió la cartera de mano. Ante la actitud despectiva del ladrón al comprobar el contenido del bolso, la señora no sabe si se trata de una broma o que realmente existe un desprecio entre los modernos atracadores por las sumas insignificantes.

Médico condenado

Denegó auxilio a una paciente que falleció poco después

MADRID, 3. — El médico don David Castor Santos Meilán, titular de la localidad onubense de Aroche, ha sido condenado por la Sala Segunda del Tribunal Supremo a cuatro meses de suspensión en el ejercicio de su profesión y a pagar una multa de 5.000 pesetas por un delito de denegación de auxilio.

Francisca Vargas Moreno, de 16 años, fue reconocida por el citado médico a la una de la tarde del 1 de abril de 1972, en su consulta; le fue diagnosticado un dolor de anginas con escasa fiebre, el cual debía ser tratado con antibióticos y un antigripal, pero el estado de salud de la joven empeoró horas después, por lo que su padre pidió al médico —hacia las tres de la madrugada— que fuese a reconocerla de nuevo. El médico se negó y se limitó a decir que la trasladasen a Huelva.

Cuando el padre de Francisca llegó a casa dos horas después con el médico de un pueblo cercano, la joven había muerto de un edema agudo de pulmón.

La Audiencia Provincial de Huelva condenó por el citado delito al médico de Aroche y éste recurrió alegando que no tenía medios para tratar a la joven y que hubiese sido inútil su visita. El alto tribunal ha desestimado el recurso por considerar que hubiera debido enviar a la joven a Huelva cuando la reconoció, y que —de todas formas— la responsabilidad del médico ante el deber de auxilio es mayor que la de cualquier otra persona. (Europa Press).

Con 12 enseñanzas diferentes

La Universidad a distancia inicia su segundo año

MADRID, 3.—La Universidad a Distancia inicia en el mes de enero su segundo año de actividades. Tras la experiencia del primer año de vida, esta forma de enseñanza se ha completado con la enseñanza de las unidades didácticas evaluaciones, emisiones radiofónicas y convivencias en los centros regionales.

Los planes de estudio de la Universidad a Distancia comprenden para este curso enseñanzas de Derecho, Ciencias Empresariales, Ciencias Económicas, Geografía e Historia, Filología, Filosofía y Ciencias de la Educación, Ciencias Físicas, Ciencias Químicas, Ciencias Matemáticas, Ingeniería Industrial, cursos libres para el desarrollo de la educación permanente y curso de orientación para el acceso directo a la Universidad (mayores de 25 años).

Los objetivos de la Universidad a Distancia en este segundo año de vida son: Impartir a distancia una enseñanza superior equivalente en sus contenidos a la que se imparte en otras Universidades; no establecer límites de edad para el acceso a este tipo de estudios, haciéndolos compatibles con el trabajo; sustituir progresivamente la enseñanza libre para convertirla en una enseñanza autorizada; adaptar las enseñanzas con métodos idóneos al nuevo tipo de población escolar; utilizar y aprovechar al máximo las posibilidades que presentan las nuevas técnicas audiovisuales, etcétera. — (Europa Press).

EL DIA 8 COMIENZA EL CURSO EN LA COMPLUTENSE

MADRID, 3.—El próximo martes 8 de enero comenzarán las actividades académicas en los centros de la Universidad Complutense de Madrid.

Para los alumnos del primer curso de Licenciatura, dicha apertura supone el comienzo de la carrera, debido a las nuevas normas del Ministerio de Educación y Ciencia, por las cuales el curso académico coincidirá con el año natural.

El resto de los cursos, que siguen con el calendario tradicional, comienzan el segundo trimestre del curso 1973-74.—(Europa Press).

AVION «ZONA RIOJA»

Según se le comunica a don Eugenio Narvaiza, presidente del Consejo Regulador de la Denominación de Origen Rioja, en telegrama del presidente de «Iberia, Líneas Aéreas de España», don Jesús Romeo Gorría, entre los nombres que se le darán a los once nuevos aviones Boeing-727, próximos a recibir, y como homenaje a los vinos de España, uno de ellos llevará el nombre de «ZONA RIOJA». Este avión será el segundo a recibir y su llegada se espera para el presente mes de enero.

EL SEÑOR

DON DIMAS RUPEREZ SAN JUAN

FALLECIO EN EL DÍA DE AYER EN ALCANADRE, A LOS 75 AÑOS DE EDAD

habiendo recibido los Santos Sacramentos y la B endición Apostólica de Su Santidad

R. I. P.

Su resignada esposa, doña Florencia Gil Romero; hijos, doña Irene y don Amadeo; hijos políticos, don Félix Rodríguez Muro y doña Elena Gómez Hernández; hermano, don Juan; hermanos políticos, nietos, bisnieto; sobrinos, primos y demás familia, participan a sus amistades tan sensible pérdida y les ruegan una oración por el eterno descanso de su alma, por cuyo piadoso favor les quedarán muy agradecidos.

Alcanadre, 3 de enero de 1974

IGLESIA PARROQUIAL. — Santa María.
FUNERAL Y MISA DE REQUIEM. — HOY, JUEVES, a las CUATRO.
CONDUCCION DEL CADAVER. — A continuación.

EL SEÑOR

Don Ernesto Palacios Palacios

Teniente de Alcalde del Ayuntamiento
FALLECIO EN EL DIA DE AYER EN BAÑARES, A LOS 45 AÑOS DE EDAD
habiendo recibido los Santos Sacramentos y la Bendición Apostólica de Su Santidad
R. I. P.

Su resignada esposa, doña María Pilar Garnica; hijos, señorita María Consuelo (Enfermera en la Residencia Sanitaria) y don Ildefonso; padres políticos, don Felipe Garnica y doña Consuelo Cañas; hermanos, don José Luis, don Esteban, doña Pilar, don Andrés y doña Carmen; hermanos políticos, doña Esther Gimilio, doña Edelmira Blanco, don Juan Cruz Serrano (Alcalde de Bañares), doña Adoración Palacios y don Iñigo Gómez; tíos, sobrinos, primos y demás familia, participan a sus amistades tan sensible pérdida y les ruegan una oración por el eterno descanso de su alma, por cuyo piadoso favor les quedarán muy agradecidos.

Bañares, 3 de enero de 1974.

IGLESIA PARROQUIAL. — Santa Cruz.
FUNERAL Y MISA DE REQUIEM. — HOY, JUEVES, a las CUATRO Y MEDIA.
CONDUCCION DEL CADAVER. — A continuación.

1974

También en España

el AIRE ACONDICIONADO

es

Roca

APARATOS VENTANA • APARATOS AUTONOMOS REFRIGERADOS POR AGUA O AIRE
POR SISTEMA COMPACTO O PARTIDO
ENFRIADORES DE AGUA • CENTRALES DE TRATAMIENTO DE AIRE FAN-COILS
INDUCTORES • VENTILADORES CENTRIFUGOS • BATERIAS INTERCAMBIADORAS
REJAS Y DIFUSORES • TORRES DE RECUPERACION DE AGUA

ADCB-A

Roca

tiene más de 700.000.000 frigorías-hora instaladas en España

en cadena hogar

REGALAMOS un TELEVISOR portátil 12"

COMPRANDO una LAVADORA o un LAVAVAJILLAS (a elegir)

TELEVISOR 24" con mesa, antena y voltímetro por 15.850 PTAS.

1 AÑO DE GARANTIA TOTAL

...Y 18 MESES para PAGAR

y especial Navidad

TV 12" Portátil, UHF, red y batería 9.990.- un año de garantía

ESTUFA BUTANO INFRARROJOS encendido automático P.V.P. 4.195.- NUESTRA OFERTA 2.590;

SECADORA DE ROPA 3.000 r.p.m. P.V.P. 7.990;- NUESTRA OFERTA 4.450;

ESTUFAS ELECTRICAS NUESTRA OFERTA 175.-

PLACAS SOLARES GRANDES DESCUENTOS

RADIO-CASSETTE NUESTRA OFERTA 5.900;

MAGNETOFONO pilas y red NUESTRA OFERTA 3.500;

RADIO-TOCADISCOS automático NUESTRA OFERTA 2.500,-

OLLAS EXPRES 6 raciones P.V.P. 760,- NUESTRA OFERTA 475;

PANERA cierre automático P.V.P. 295;- NUESTRA OFERTA 175;

CALENTADOR NUESTRA OFERTA 1.950,-

YOGOURTERA YOGULECTRIC bitensión P.V.P. 590.- NUESTRA OFERTA 395,-

TOSTADOR DE PAN Lujo, automático, bitensión NUESTRA OFERTA 591,-

EXPRIMIDOR bitensión P.V.P. 798,- NUESTRA OFERTA 499;

CAFETERA EXPRES P.V.P. 190,- NUESTRA OFERTA 99;

ASADOR-FREIDOR NUESTRA OFERTA 175,-

MOLINILLOS NUESTRA OFERTA 225,-

BATIDORA NUESTRA OFERTA 435;

RELOJ COCINA NUESTRA OFERTA 375;

ARMARIO DE BAÑO con luz y luna P.V.P. 675,- NUESTRA OFERTA 375;-

BASCULA DE BAÑO NUESTRA OFERTA 395;

SECAPELOS NUESTRA OFERTA 239,-

TABURETE TAN-TAN NUESTRA OFERTA 225;

Vea además nuestra sección de MUEBLES de COCINA. ¡SOMOS ESPECIALISTAS!

cadena hogar

Vara del Rey, 57 LOGROÑO

80 ESTABLECIMIENTOS EN ESPAÑA Y "UNA NUEVA FORMA DE VENDER"

Debe reunirse el día 8

La permanente del Episcopado podría cambiar el temario de trabajo

Monseñor Dadaglio, hoy, a Ceuta

MADRID, 3.—Las circunstancias en que se anunció el temario de la próxima reunión de la Comisión Permanente del Episcopado han cambiado, por lo que muy bien podría suceder que no se llegara a tratar tal temario o que se hiciera bajo puntos de vista distintos a los previstos inicialmente, según se manifestó a «Europa Press» en fuentes bien informadas.

Efectivamente, salvo comunicación oficial en contrario, el próximo día 8 de este mes deberá reunirse la Comisión Permanente del Episcopado Español, según acuerdo tomado por la última reunión de la Conferencia Episcopal. En el comunicado final de dicha Asamblea se dijo que la reunión de la Permanente tendría por objeto la preparación de un informe sobre «La problemática de los acontecimientos actuales», dado que la tensión de aquellos días no permitía «elaborar un dictamen profundo y sereno» Es ahora cuando las fuentes citadas afirman que las circunstancias en que se anunció el temario de la reunión han cambiado por lo que resulta previsible que sea cambiada al menos su orientación.

La propuesta de esta reunión fue hecha por el presidente de la Conferencia cardenal Tarancón, y el secretario, monseñor Elías Yanes. Precisamente el mencionado secretario llegó anoche a Madrid, procedente de Oviedo, con el fin tal vez de iniciar los preparativos de tal reunión. — (Europa Press).

MONS. DADAGLIO, A CEUTA

CADIZ, 3.—El nuncio de Su Santidad en España monseñor Luigi Dadaglio, llegó ayer a esta ciudad procedente de Sevilla. A su llegada se dirigió al Palacio Episcopal, donde fue recibido por el obispo de la diócesis, monseñor Dorado Soto. Posteriormente recibió a las autoridades gaditanas que acudieron a cumplimentarle

Después de recorrer por la tarde los principales monumentos gaditanos y la catedral cerrada actualmente a cultos el nuncio se trasladará hoy a Ceuta. — (Pyresa).

En las minas de carbón

Ayer comenzaron las nuevas jornadas laborales

Sevilla: dos enlaces y otros cinco trabajadores, despedidos

OVIEDO, 3.—A partir de ayer, primer día laboral de 1974, entró en vigor la nueva jornada de trabajo para las explotaciones de carbón. Esta nueva jornada podrá ser de cinco o de seis días a la semana, según decida cada empresa tras escuchar el informe de sus Jurados.

Si la empresa adopta la fórmula de trabajo de cinco días por semana se trabajaría de lunes a viernes, a razón de ocho horas para el interior de la mina. En el caso de adoptar la fórmula de seis días semanales, la jornada sería de lunes a sábado, a razón de seis horas y cuarenta minutos.

La fórmula adoptada por «Hunosa» en relación con la jornada laboral es continuar con el mismo horario de siete horas diarias durante seis días. Los veinte minutos que trabajan de más a diario los recuperarán a cambio de catorce días más de vacaciones al año, descansando un sábado por mes, a excepción de dos meses en que descansarían dos sábados.

El resto de las empresas asturianas parece ser que han adoptado la fórmula de trabajo de seis días a la semana Solamente en algunas explotaciones de antracita se intentará poner en práctica la jornada de cinco días semanales. — (Europa Press).

DOS ENLACES DESPEDIDOS

SEVILLA, 3.—La Magistratura de Trabajo número cinco de Sevilla ha dictado sentencia favorable para la empresa de transportes «Casal, S. A.» y declarado procedente el despido de los dos enlaces sindicales representantes del personal de movimiento que el pasado septiembre consumó una huelga durante nueve días.

El magistrado, después de superar los razonamientos de la defensa sobre nulidad del expediente por supuestos defectos formales de tramitación, entra en el fondo de informe, que resulta de hechos probados.

Junto a los dos enlaces sindicales, y por el mismo motivo, se incluye a cinco trabajadores más, despedidos con igual declaración de procedencia en juicio celebrado en Magistratura hace aproximadamente un mes. — (Europa Press).

Investigación de hidrocarburos

Nueve permisos denegados

MADRID, 3.—El Ministerio de Industria ha denegado las peticiones formuladas por la empresa «Kilroy España Inc» sobre nueve permisos de investigación de hidrocarburos.

Un decreto del citado ministerio que apareció ayer en el «Boletín Oficial del Estado» especifica que la solicitud de «Kilroy España Inc» ha sido denegada por no considerarse de interés las ofertas formuladas por esta sociedad.

Los permisos, cuyas solicitudes fueron presentadas en febrero de 1973 están situados en zonas marinas frente a las costas de las provincias de Valencia y Tarragona.—(Europa Press).

VACHERON CONSTANTIN
En Ginebra desde 1755
De venta en:
LA CENTRAL DE RELOJERIA
Hnos. Moroy, 2. Esq. M. Vallejo

Nuevas opciones para el ahorro regional, de acuerdo con la evolución de nuestro tiempo, en

Carfide Castellana

Sociedad Anónima de Inversión Mobiliaria (en promoción)

Desde 500 pesetas, podrá ser accionista de Carfide Castellana (en promoción), participando en las empresas más importantes y de mejor porvenir de España.

Fundamento de Carfide Castellana

Las Sociedades de Inversión Mobiliaria, son expresión de dos de los fenómenos recientes de la sociedad actual: su democratización y especialización. En la actualidad las Sociedades de Inversión Mobiliaria han pasado a formar el grupo más potente de la Bolsa española. Estas sociedades convierten en accionistas a quienes invierten sus ahorros en ellas. Carfide Castellana, Sociedad Anónima de Inversión Mobiliaria, responde a la idea de hacer participar al pequeño ahorrador en los beneficios de nuestra economía, haciéndole accionista de una sociedad cuyo único y exclusivo objeto social consiste en la formación de una cartera de valores. Su activo estará constituído por un conjunto diversificado pero concentrado de valores mobiliarios que puedan producir beneficios estables a sus accionistas.

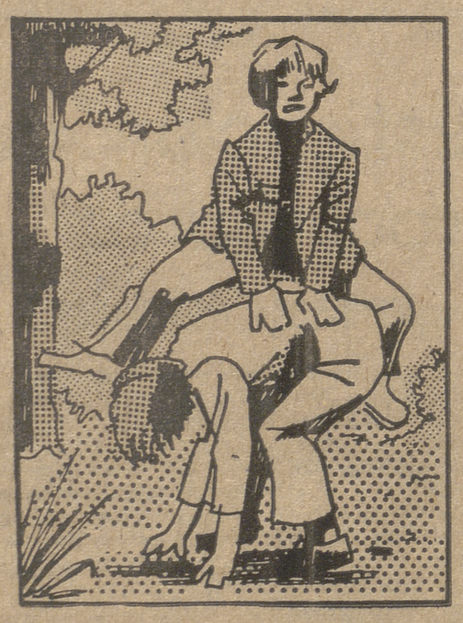

Su cotización en Bolsa dará una liquidez al accionista sin tener que realizar valores de su activo.

A la seguridad por el desarrollo

A través de Carfide Castellana, los castellanos podrán invertir sus ahorros sabiendo que una parte de ellos se emplea en el desarrollo de Castilla, a través del 30% del patrimonio, que puede invertirse en sociedades no bursátiles, además de las que se cotizan en Bolsa o se lleven a cotización. A través de la cartera bursátil participan en el desarrollo económico

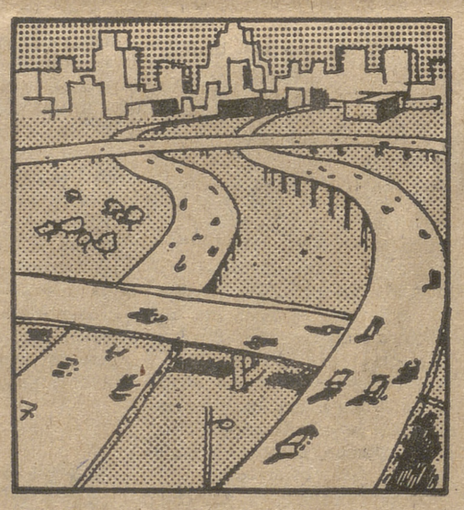

del país, sin descartar en el futuro las posibilidades de inversión de un porcentaje en valores extranjeros.

Ayudar al desarrollo regional

Otra peculiaridad a destacar de Carfide Castellana es su ámbito regional. Perfectamente puede participar en el desarrollo castellano, ya que sus objetivos colaboran y facilitan:

- Nuevas opciones de inversión para el ahorro regional, de acuerdo con la evolución de nuestro tiempo, a través de nuevas fórmulas que permitan defender al ahorro de la erosión monetaria.
- La distribución de la renta con opciones para los distintos estratos económico-sociales de Castilla.
- Selectividad de inversiones y distribución regional de los medios de producción, colaborando así en la consecución de los ideales del desarrollo: ocupación y transformación de la mano de obra, mandos intermedios y formación profesional general.
- Como institución de inversión profesional, a través de sus inversiones, debe ser un estímulo para los buenos dirigentes.

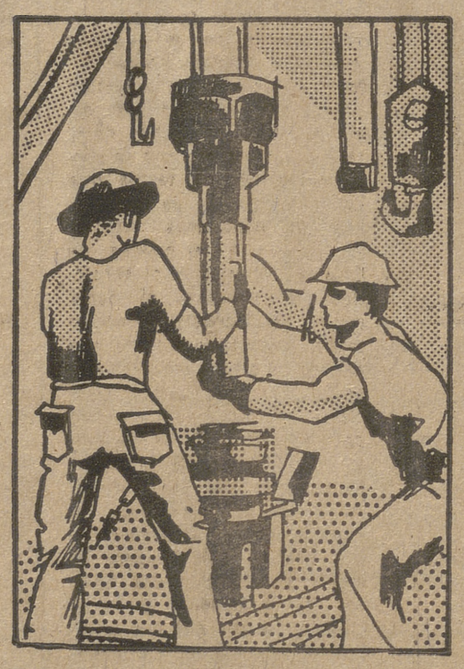

El programa de empleos

El programa de empleos de Carfide Castellana se basará en la diversificación concentrada. Si consiguiésemos clasificar las 100 mejores compañías actuales cotizadas en Bolsa, en función de sus

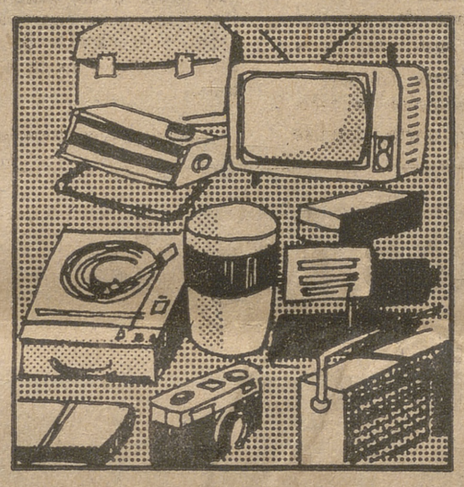

posibilidades futuras, ¿por qué no elegir las 20 mejores?. Evidentemente, quedarán seleccionadas las que tengan mayores posibilidades a medio y largo plazo.

250.000.000 de pesetas Capital Social previsto

Una de sus características más importantes, es la que permite participar a cualquier inversor **desde 500 pesetas con el potencial equivalente a 250.000.000 de pesetas, en las Compañías de mayores posibilidades de nuestro país, de forma diversificada pero concentrada.**

Las exenciones fiscales

Por su enorme importancia destacamos las exenciones fiscales vigentes, cuyos beneficios se agrupan en tres conceptos:

A-Beneficios en favor de las sociedades de inversión.

1) Impuestos sobre transmisiones patrimoniales y actos jurídicos documentados.
   La constitución, aumento de capital, prórroga, modificación y transformación de las sociedades de inversión mobiliaria de capital fijo gozan de una reducción en la base imponible del 40%.
2) Impuestos sobre Sociedades.
   Exención de la obligación de contribuir por este impuesto.

B-Beneficios en favor de los Socios.

1) Impuestos sobre la renta del capital.
   Están exentos de este gravamen los dividendos que distribuyen a sus accionistas.
2) Impuestos sobre Sociedades.
   En el supuesto de que los socios perceptores de los dividendos sean personas jurídicas sometidas al Impuesto sobre Sociedades, gozarán de la desgravación general del 33%.
3) Transmisión de acciones.
   Beneficios en relación a la transmisión de acciones emitidas.

C-Beneficios en favor de la transmisión de títulos a las Sociedades de Inversión Mobiliaria.
Estarán exentas del Impuesto sobre Sociedades las plusvalías que se pongan de manifiesto en la realización de valores mobiliarios.

MPI Compañía de Inversiones, S/A, encargada de la distribución y venta de

Carfide Castellana

Sociedad Anónima de Inversión Mobiliaria (en promoción)

Muro de la Mata, 5 - 3° - Tel. 22.56.26 - Logroño

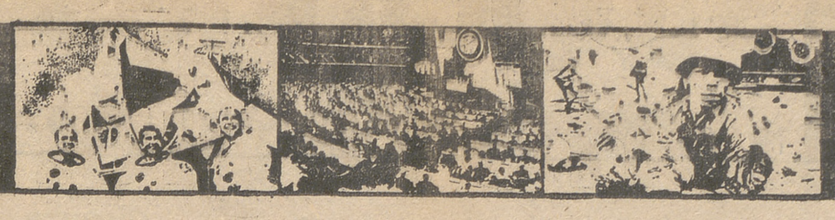

EXTRANJERO

EL EPISCOPADO FRANCES Y LA ASAMBLEA DE «CRITICOS CRISTIANOS»

PARIS, 3 — «Hemos de deciros con firmeza y franqueza que el texto de orientación de la Asamblea de Lyon compromete en una vía en la que, unánimemente, nos negamos a dejarnos arrastrar. El futuro histórico de la Iglesia, tal y como lo ha querido Jesucristo, no se prepara según la dirección trazada por dicho documento» —afirma el secretario general del Episcopado francés, en nombre del Consejo Permanente, en un documento enviado tras la plenaria de Lourdes, a la Asamblea Internacional de «Cristianos críticos», que estudió el tema de «Los cristianos en la revolución por el futuro del hombre». A dicha asamblea, celebrada en Lyon el 17 y 18 de noviembre, fueron invitados los obispos de Francia, pero rehusaron asistir, y por boca del secretario general de Episcopado han replicado las líneas de dicha asamblea

«No desconocemos la urgencia —añade— y la necesidad de trabajar por una liberación progresiva de todos los hombres y mujeres de las formas de opresión, de dominio y de explotación que les impiden alcanzar su pleno desarrollo, y que obstaculizan la paz..., pero la liberación política, económica y social no puede ser identificada con la salvación en Jesucristo».

«Jesús de Nazareth, palabra de Dios hecha carne, verdadero Dios y verdadero hombre, revela al hombre a sí mismo. El misterio del hombre no se esclarece más que en el misterio del Hijo de Dios hecho hombre, Jesús de Nazareth revela al hombre aquello a lo que está llamado a llegar ser Hijo de Dios en el Hijo. Participando sacramentalmente en el misterio de la muerte y de la resurrección. el hombre puede conseguir la verdadera libertad y la plenitud de la vida».

«El origen de dichas confusiones —agrega— y, digámoslo una vez más, de esta alteración, es la sustitución de la fe por un análisis político El texto de orientación lo reconoce, por otra parte, después que el proyecto de Iglesia que quiere ser propuesto ha sido elaborado a partir de un «praxis» política, presentada como una condición «sine qua non» para el futuro histórico de la Iglesia. Es fácil percibir en ella la inspiración marxista».

«Atentos a lo que hay de verdadero en la antropología —continúa diciendo— y en los análisis marxistas de la sociedad, sabiendo la parte tomada por el marxismo en la denuncia de lo que hay de inaceptable en el capitalismo, nos negamos a admitir el carácter científico de un análisis que de hecho se asienta en cierto número de postulados filosóficos, algunos de los cuales son discutibles, y otros inaceptables. Es evidente que existe una incompatibilidad radical entre el ateísmo ideológico y la confesión de la fe en Jesucristo. Es más, este ateísmo, ligado a un materialismo filosófico, tiene consecuencias sobre la concepción de la persona humana y de la vida social».

—Agrega— cualesquiera que sean las intenciones de quienes a él se unen el marxismo entraña en su misma lógica, un colectivísimo destructor de los derechos y libertades individuales y generador de un totalitarismo. Los gritos de un soljenitsyn y un sajarov así la testimonian en fin, si estamos dispuestos a reconocer, como hicimos en Lourdes el pasado año el carácter conflictivo de la vida social, recusamos formalmente la ideología marxista de la lucha de clases».

«Aceptamos —dice luego el documento— que las instrucciones de la Iglesia, las fórmulas empleadas para explicar el contenido de la fe o de la moral los métodos de catequesis o de apostolado, las estructuras pastorales o las formas de ejercicio del ministerio de los obispos o de los sacerdotes sean criticadas..., pero esta crítica de las instituciones o del lenguaje de la Iglesia no es posible más que en el caso de que la palabra de Dios recibida en la Iglesia sea aceptada como criterio último de discernimiento».

«Las instituciones de la Iglesia —prosigue— y las expresiones de la fe son, a veces, sometidas a condicionamientos históricos, pero no se trata en modo alguno de una determinación, como pretende la tesis marxista, que desconozca la transcendencia del mensaje revelado y de la acción de Dios».

«En el discernimiento (de la sustancia de la fe y sus manifestaciones) el ministerio apostólico ejercido por el colegio de obispos en comunión con el Papa es un criterio decisivo... En este sentido constata el documento que la problemática de los textos que definen el trabajo de la Asamblea de «Cristianos críticos» es extraña a la palabra de Dios y al ministerio apostólico. Poteriormente el documento del Consejo Permanente del Episcopado Francés afirma que «Lo que hoy preocupa es la existencia personal, social e histórica; tras la época de la muerte de Dios», he aquí la de la «Muerte del hombre». Es por ello que somos conscientes de la urgencia del anuncio de la fe en Jesucristo, que por sí sola desvela la última significación del hombre, de la sociedad y de la historia. Es por ello que estamos convencido de que nuestra actitud en todo lo que concierne a la vida humana, particularmente en los problemas de la sexualidad y el aborto, bien lejos de ser una defensa reaccionaria de posturas superadas, representa un combate decisivo al servicio de la persona humana, y en la que lo que está en juego es el futuro mismo de la Humanidad. Es por ello por lo que concedemos gran importancia a las múltiples formas de búsqueda de la oración, que representan un fenómeno en el que vemos un signo de los tiempos, una protesta vital contra una sociedad edificada sobre una consideración primordial, si no exclusiva, del hombre considerado como productor y consumidor, que es una visión reducida del hombre, común en el liberalismo económico y en el colectivismo marxista, cualesquiera que sean las diferencias entre ellos existentes».

Finalmente, el documento concluye con la siguiente afirmación: «Os expresamos lealmente nuestro desacuerdo sobre estos puntos fundamentales por fidelidad en nuestra misión hacia todos los cristianos». (Efe).

MOSCU

Continúan las vejaciones contra los judíos - soviéticos que quieren emigrar

MOSCU, 1. (Crónica de "Europa Press", recibida por télex, en exclusiva para NUEVA RIOJA).

A pesar de una cierta mejoría general en la actitud de las autoridades soviéticas hacia los ciudadanos de este país de raza judía que desean emigrar a Israel, no han desaparecido las limitaciones, las dificultades y las vejaciones de que son objeto algunos de los aspirantes a abandonar este país El número de los emigrantes ha aumentado bastante estos últimos meses, y las circunstancias que podían haber permitido una suspensión de as emigraciones, como la guerra árabe israelí de octubre, no han sido aprovechadas por os responsables del Kremlin. Pero son muy numerosas las personas que sufren serias dificultades por haber manifestado su deseo de marchar. Algunas categorías especiales parecen ser objeto de mayor atención que otras por parte de las autoridades soviéticas.

Esto ocurre con los científicos de grado avanzado o con determinados especialistas en Medicina o en la enseñanza. Lo que no se sabía es que alcanza también a los militares, e incluso a los que han dejado de serlo. El caso de tres tenientes coroneles del Ejército directamente amenazados de detención si no abandonan sus propósitos de emigrar a Israel ha revelado la situación a este respecto.

Los tres tenientes coroneles son Yefim Davidovich, Lev Ovishcher y Naum Alshansky. Los tres son judíos y han manifestado que quieren marchar a Israel. Los tres han recibido como respuesta una negativa «por estar en posesión de secretos relativos a la defensa» y se les ha hecho saber que si no abandonan definitivamente sus propósitos, y sobre todo si no suspenden su campaña de protestas, pueden verse amenazados con una detención

El teniente coronel Davidovich fue retirado del Ejército hace dos años, después de sufrir varios ataques al corazón. Hace doce meses fue detenido y debía haber sido juzgado la pasada primavera. Pero la vista fue suspendida antes de la visita de Leónidas Brezhnev a los Estados Unidos y no se ha fijado nueva fecha para ella.

El teniente coronel Ovishcher es un antiguo piloto de bombardero que tiene 54 años, mientras su colega Alshansky, de 56 años, fue oficial de transmisiones. Según han manifestado a periodistas occidentales en esta capital, los dos se retiraron del servicio activo hace doce años y fueron dados de baja en las listas del Ejército en 1971, después de haber solicitado autorización para emigrar a Israel.

Alshansky, que sirvió 26 años en el Ejército afirma que fue expulsado «a causa de mi deseo de seguir siendo judío». El teniente coronel ha añadido: «Cuando un ruso dice que ama a sus compatriotas se le llama patriota, no nacionalista ni patriotero. Cuando yo, como judío, hago lo mismo, me llaman traidor. Es una situación incomprensible e inadmisible».

Los tres son conocidos con el nombre de «los coroneles de Minsk» en los medios disidentes de esta capital. Proceden de dicha ciudad, capital de la República de Bielorrusia, que es una de las de la Unión Soviética que tiene una mayor proporción de judíos entre sus habitantes. Alshansky y Ovishcher han afirmado a los periodistas occidentales que han escrito a las autoridades renunciado a la ciudadanía soviética, pero hasta el momento no han recibido ninguna respuesta.

Mientras, las autoridades mantienen su negativa a permitir el regreso de los judíos soviéticos que han emigrado a Israel y se han sentido decepcionados por lo que han encontrado en dicho país. Sólo en Viena hay unos cuatrocientos aspirantes al regreso que ahora tendrán que buscar otro país de refugio, ya que sus probabilidades de que se les permita algún día volver a la Unión Soviética son mínimas. Las autoridades utilizan la situación de estos desgraciados, que constituyen un porcentaje mínimo en el conjunto de los emigrados, en su propaganda para disuadir a los judíos soviéticos de sus propósitos de marchar a Israel.

DENIS BLEWETT

Estas Fiestas regale la elegancia de

Michel

¡¡SOLO PARA HOMBRES QUE QUIEREN DESTACAR...!!
CORBATAS — JERSEYS — CHAQUETAS — PANTALONES
TRENKAS — ABRIGOS — GABARDINAS — PAÑUELOS
CAMISAS — BATAS, etc.

SAGASTA, 2-2. LOGROÑO

GALIANA Publicidad

¡SEÑORA... NO SE FRENE!

TELEDES pagará al público de Logroño el importe del taxi que Vd. utilice para llegar a su establecimiento y comprar cualquier ELECTRODOMESTICO.

COMPRE HOY MISMO EN
TELEDES
EL TELEVISOR EDESA DESDE
11.900. - Ptas.

TELEDES al comprar un televisor, le dará un vale por el importe de lo que Vd. paga de su televisor blanco y negro a deducir del televisor en color cuando a Vd. le interese adquirirlo.

TELEDES Y EDESA YA PIENSAN MUY SERIAMENTE EN EL TELEVISOR EN COLOR

Avda. de Navarra, 26 LOGROÑO

Desaparecido

Citroen 2 CV NA-33452.
Avisar Telf. 222826 de PAMPLONA

RELOJES

Gran venta especial para regalo de Reyes

RELOJES de líneas modernas, con esferas muy atractivas y gran variedad de modelos en AUTOMATICOS, CALENDARIOS, SEMANARIOS, CRONOGRAFOS, ACUATICOS, ELECTRICOS Y ELECTRONICOS en las últimas creaciones.

En RELOJES JAPONESES, mayor surtido y mejor precio, es el interesante regalo que le ofrece...

La Central de Relojería y Optica

HNOS. MOROY, 2.
Esquina M. de Vallejo

Por un RIOJA mejor Berberana
Carta de Plata
EFEMERIDES
promoción de: Galiana Publicidad

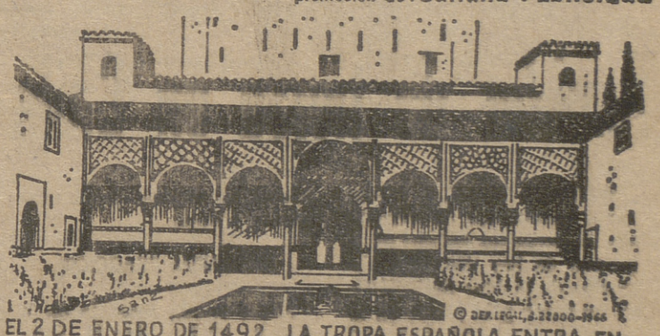

EL 2 DE ENERO DE 1492 LA TROPA ESPAÑOLA ENTRA EN LA ALHAMBRA, TERMINANDO EL REINADO MUSULMAN EN ESPAÑA. (PATIO DE LA ALBERCA EN LA ALHAMBRA)

Por un RIOJA mejor Berberana
Carta de Plata
EFEMERIDES
promoción de: Galiana Publicidad

EL 3 DE ENERO DE 1649 ES EJECUTADO, DELANTE DEL PALACIO DE WHITEHALL, CARLOS I DE INGLATERRA. (FRAGMENTO, DE UN CUADRO DE VAN DYCK)

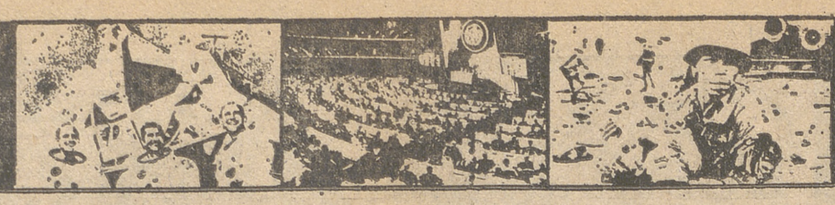

LONDRES

Inglaterra, hacia los cinco millones de parados

Heath se juega una peligrosísima partida

LONDRES. (Crónica de «Europa Press», recibida por télex, en exclusiva para NUEVA RIOJA).

Mientras entra en vigor la semana de tres días de trabajo establecida por el Gobierno británico para economizar energía, se han reanudado sin aparente éxito las conversaciones con los huelguistas de las minas de carbón y de los ferrocarriles. El Gobierno afirma que no será posible suspender las medidas de restricción que han sido adoptadas, a pesar de los perjuicios que van a causar a nivel individual y nacional hasta que queden resueltos estos conflictos laborales. En realidad, Edward Heath está jugando una peligrosísima partida de póker en la que no parece tener unas cartas excesivamente buenas y cuyas consecuencias pueden ser desastrosas para el país.

Las conversaciones se han iniciado a las doce y media de esta mañana y se han suspendido por la tarde sin que se haya llegado a un acuerdo. La situación, pues, sigue siendo la misma que existía la pasada semana o incluso un poco peor. Están previstas nuevas reuniones, pero el clima de las mismas no ha mejorado, en contra de lo que se esperaba.

También hoy se han reunido los representantes de los tres grandes Sindicatos ferroviarios con los funcionarios de los departamentos correspondientes del Gobierno para estudiar una reestructuración de los salarios de los trabajadores. Como es sabido, desde hace unas semanas se está produciendo una huelga de horas extraordinarias de los maquinistas doblada con una huelga de exceso de celo con las que se provocan grandes perturbaciones para el tráfico.

En las reuniones de hoy tampoco se ha llegado a ningún acuerdo. Como consecuencia de ello seguirán suspendidos muchos servicios de cercanías, con los consiguientes trastornos para quienes los utilizan para dirigirse a sus puestos de trabajo en la capital.

El Gobierno continúa jugando la carta de las catástrofes económicas para dejar a los mineros y los ferroviarios ante la opinión pública como culpables de lo que está sucediendo. En círculos oficiales se estima hoy que, como consecuencia de la semana de los tres días de trabajo, el número de parados de hecho en la Gran Bretaña podría alcanzar la terrorífica cifra de cinco millones. No es preciso añadir que esta situación no puede prolongarse demasiado tiempo y es susceptible de provocar grandes perturbaciones en el país.

Pero el primer ministro, Edward Heath, sigue mostrándose inflexible. Según ha dicho hoy, no será posible suspender las medidas de restricción adoptadas hasta que la situación en las minas de carbón vuelva a ser normal. En la peligrosa partida de la que hablamos se enfrentan las reivindicaciones de los mineros y los ferroviarios con los temores del resto de los trabajadores. Heath parece opinar que todo es preferible a ceder en su enfrentamiento con los Sindicatos. Quizás acierte. Pero en caso contrario, su carrera política muy bien puede tocar a su fin mientras el país se sume en un caos económico sin precedentes.

LIONEL HART

Amplio cambio de autoridades militares chinas

Mao Tse-Tung quiere evitar «señoríos feudales»

HONG KONG, 3 (Crónica de «Europa Press», recibida por télex, en exclusiva para NUEVA RIOJA).

Una drástica y amplia modificación de los mandos militares en China fue anunciada para ayer por la Agencia «Hsinhua» y ha cogido por sorpresa a los «sinólogos» mejor informados de esta colonia británica. Mao Tse Tung, que ha cumplido recientemente 80 años, ha demostrado que a pesar de su creciente alejamiento de la vida pública y de los continuos rumores sobre su salud sigue siendo el verdadero dueño de la situación, aun admitiendo que en la decisión hayan intervenido algunos de sus más íntimos colaboradores, entre los que destaca el inevitable Chou En Lai.

Nada menos que once de los trece principales jefes de región militar han sido relevados de su mando, y según el texto de la noticia de la agencia china la decisión ha sido adoptada para evitar posibles peligros al Gobierno actual. Hay que tener en cuenta que en China los jefes militares desempeñan un importante papel político y en la mayor parte de los casos no sólo están al mando de las fuerzas de su circunscripción, sino que también presiden las Comisiones de gobierno de las mismas o bien ocupan en ellas un papel de máxima importancia. Vale la pena recordar ahora que la fase de la revolución cultural fue liquidada mediante la que se llamó triple alianza de los viejos funcionarios del partido los guardias rojos y los militares. Se diría que estos últimos han recibido ahora un golpe de importancia.

La Agencia «Hsinhuan» no hace ningún secreto de que el propósito de la decisión de Mao ha sido el de evitar un posible fortalecimiento de los jefes militares de las zonas a su mando, lo cual a la larga podría constituir un serio peligro para el Gobierno central. Hay que tener en cuenta que en China no se ha olvidado la aparición de los llamados «señores de la guerra» en los años turbulentos que siguieron a la caída del Imperio. Estos señores no eran más que jefes militares locales que se hacían prácticamente independientes. El peligro de la formación de «señoríos feudales» y de «reinos independientes» ha sido repetidas veces señalado por la propaganda maoísta. Por ello se comprende bastante bien la decisión que acaba de hacerse pública.

Por otra parte, la Agencia «Hsinhua», después de dar la noticia de los cambios, hace alusión al caso de Lin Piao, el «amigo y sucesor» de Mao que fue protagonista de un intento de golpe de Estado contra su jefe y acabó muriendo en un accidente de aviación en Mongolia Exterior, en septiembre de 1971. Según los «sinólogos» de Hong Kong, esta alusión sólo puede significar que las ideas de Lin Piao siguen teniendo cierta vigencia en algunos sectores del Ejército y que se quiere evitar la aparición de nuevas conspiraciones que a la larga pudieran ser fatales para el régimen.

En el texto de «Hsinhua» se indica también el deseo de Mao Tse Tung de aumentar la importancia de las milicias populares en relación al Ejército. Idea que sin duda no cuenta con muchos partidarios entre los altos jefes militares.

Entre los nuevos nombramientos destacaremos sólo uno: el de Chen Hsilien, a quien no se puede llamar general, ya que los grados han sido abolidos en el Ejército quien ha sido nombrado jefe de la Región Militar de Pekín. Este importante puesto estaba vacante desde que en 1967 su titular, Cheng Wei Shen, desapareció en el tumulto de la revolución cultural.

KEVIN SINCLAIR

Discurso del Papa

La revelación gozosa de la paternidad de Dios

CIUDAD DEL VATICANO, 3.—La revelación gozosa de la paternidad de Dios, como consecuencia de la Navidad, ha sido el tema del discurso dirigido hoy por el Papa a los fieles durante la primera audiencia general del nuevo año.

Pablo VI ha presentado la verdad de Dios Padre como la clave de todo nuestro pensamiento religioso y como la fuente beatífica de toda nuestra vida espiritual, exhortando a los fieles a alimentar constantemente la piedad con la oración que el mismo Jesús nos enseñó: el Padrenuestro.

«Antes de la Navidad durante el Adviento —dijo el Pontífice— hemos insistido en un solo pensamiento: cómo llegar a Dios, nosotros, hombres de nuestro tiempo, qué camino debemos seguir, qué pedagogía, qué problemas abordar, cómo hacer para poner de nuevo la oración en los labios del hombre moderno, que sabe decirlo todo, pero que ya no sabe hablar con Dios, habiendo perdido el hábito de la oración».

«Me causa gran impresión —agregó el Papa— ver en las Iglesias, aunque estén llenas de gente, a numerosas categorías de personas con los labios cerrados. No saben qué decir. Parecen forasteros en un país extranjero. En cambio, nosotros debemos poner de nuevo en el alma primero y en los labios después el diálogo con Dios, la expresión del diálogo, aunque sólo sea la del gemido que invoca, aunque sólo sea la de la oración que busca la luz, aunque sólo sea la expresión de la alegría de haber encontrado la verdad, la vida, que es Cristo, es la Navidad que acabamos de celebrar.

Pablo VI ha concluido con estas palabras: «Esto significa, hijos y hermanos queridísimos, que de ahora en adelante nuestra piedad, nuestra fidelidad, deben alimentarse con la oración que Jesús mismo nos ha enseñado y que nosotros, como decimos en la misa, nos atrevemos a pronunciar: «Padre nuestro, que estás en los cielos». Tened presente que aquí está la fuente de nuestra maravilla, de la alegría, de la esperanza, de la seguridad, de la vida, porque realmente nos atrevemos a llamar a Dios Padre».

ULTIMA HORA

ORIENTE MEDIO

Optimismo en Ginebra

GINEBRA, 3.—Los negociadores militares de Egipto e Israel han dado por terminada la sesión más larga tenida hasta el presente sobre la separación de fuerzas a lo largo del Canal de Suez. La reunión ha durado dos horas y 50 minutos según ha manifestado autoridades de las Naciones Unidas.

Un portavoz de las Naciones Unidas ha dicho que se ha alcanzado «un importante progreso» en las conversaciones sobre la separación y que ambas partes volverán a reunirse el viernes, a las 18,00 (hora española) para continuar con las negociaciones.

Los delegados de la sesión de hoy han «continuado con un intercambio de puntos de vista», añadió.

El portavoz de las Naciones Unidas, leyendo el breve comunicado después de la reunión de esta noche, se negó a dar detalles sobre el importante progreso obtenido por los representantes militares.

Los jefes de las delegaciones, el general Mordechai Gur por Israel y el general egipcio Taha El Magdub, no hicieron comentarios al abandonar el edificio del europeo de las Naciones Unidas y regresaron a sus hoteles correspondientes.

EL MINISTRO DE ASUNTOS EXTERIORES EGIPCIO, A MOSCU

EL CAIRO, 3.—El ministro egipcio de Asuntos Exteriores, Ismail Fahmy, viajará en breve a Moscú para mantener consultas urgentes con los líderes soviéticos sobre el próximo plazo de las conversaciones de paz en Oriente Medio, según han comunicado esta noche fuentes bien informadas.

Se espera que Fahmy, que irá a Moscú atendiendo una invitación del ministro de Asuntos Exteriores ruso, Andrey Gromyko, pedirá a la Unión Soviética que presione sobre Israel para lograr una pronta separación de fuerzas a lo largo del frente del Canal de Suez.

DAYAN, A NUEVA YORK

WASHINGTON, 3.—El ministro israelí de Defensa, Moshe Dayan, se reunirá en Wáshington mañana con el secretario de Estado norteamericano, Henry Kissinger, según confirmó ayer un portavoz del Departamento de Estado.

Se espera que Dayan también se entreviste en Wáshington con el secretario norteamericano de Defensa, James Schlessinger.

Funcionarios dijeron que Dayan hablaría con Kissinger sobre las conversaciones árabe-israelíes en Ginebra. — (Efe).

INCIDENTES EN LOS FRENTES

TEL AVIV, 3.—El fuego artillero de egipcios y sirios ha herido a varios soldados israelíes en incidentes ocurridos en las líneas de armisticio, informa el Mando militar en Tel Aviv.

Un portavoz ha dicho que al Sur del lago Timsah, en el sector central del Canal, ocho soldados israelíes han sufrido heridas en un ataque artillero egipcio.

En la región de Tel Paris, la artillería ha abierto fuego contra las posiciones israelíes, causando heridas a «varios» soldados.

En otros incidentes en Fayid Suez, la isla de Al Ballah y en El Kantara, ambos Ejércitos se han atacado con armas ligeras, sin que se informe de bajas.—(Efe-Upi).

SUCESOS

Temblor de tierra en Chile

SANTIAGO DE CHILE, 3.—Un fuerte temblor con características de terremoto sacudió en la mañana de hoy una vasta extensión de la zona Norte chilena, causando gran pánico en la población. El temblor alcanzó de siete a ocho grados en la escala internacional de doce. De momento se ignora si produjo víctimas o daños.

VICTIMAS DE AGUARDIENTE ADULTERADO

EL GAMO (Colombia), 3.—Cinco personas han muerto hasta ahora y otras 26 se encuentran hospitalizadas como consecuencia de una intoxicación colectiva de carácter etílico.

La Policía informó que la tragedia se originó por el consumo de aguardiente adulterado.

MUERTO UN RECLUSO FUGADO

ROMA, 3.—Eduardo Mazza, el recluso que hoy se fugó de la cárcel de Civitavecchia después de haber dado muerte a uno de los guardias, ha sido localizado y muerto en un tiroteo con la Policía, cerca de Santa Marinella, pequeña población próxima a Civitavecchia.

En el curso del tiroteo, iniciado cuando el fugitivo se había visto cercado por las patrullas policiales, ha resultado herido también un agente.

TREMENDA REACCION

SEUL, 3.—Un sargento de la Policía Militar, de 26 años, Chohyo Suk, retiene a unas 30 personas como rehenes en una cafetería de Taegu, tras dar muerte a un hombre y herir a otros. Según se informa, el sargento Chohyo disparó varias ráfagas de su fusil al entrar en la cafetería y en una estación de ferrocarril, dando muerte a un hombre e hiriendo a otros tres. Permitió a una de sus hermanas y al jefe del batallón a que pertenece a que se aproximaran a la cafetería esta mañana, pero se negó a rendirse. Ha pedido que el jefe que le amonestó comparezca en dicho local.

MUERTOS EN LA CARRETERA

WASHINGTON, 3.—Ni el cierre masivo de gasolineras ni el límite de velocidad impuesto por culpa de la crisis energética impidieron que más de 400 personas perdieran la vida en accidentes automovilísticos durante el fin de semana de entrada de año. Un informe de la Agencia Nacional de Seguridad en la Carretera reveló ayer que el número de víctimas se elevaba ya a unas 370.

Catástrofe aérea

TURIN, 3.—Giampaolo Sclarra, Enrico Isoni, Elina y Piero Cotza continúan en estado grave. Son los cuatro únicos supervivientes de entre las 42 personas que se encontraban a bordo del avión de «Itavia» que se precipitó a tierra poco antes de aterrizar en el aeropuerto turinés. Mientras tanto, los restos desperdigados y semicarbonizados del avión continúan en el lugar del accidente a disposición de los técnicos para poder establecer las causas exactas del siniestro. Los restos de las víctimas recuperados ayer se encuentran en el depósito de Turín.

ULSTER

Se mantiene la ola de violencia

BELFAST, 3. — Anoche continuó la ola de violencia en Belfast al estallar una bomba en un bar y ser el encargado del mismo secuestrado, apaleado y puesto en libertad. Un soldado resultó levemente herido cuando fuerzas del Ejército trataban de neutralizar un artefacto explosivo. Al mismo tiempo, el «Ira» provisional anunció que «la lucha continuará en Irlanda del Norte y que 1974 será el año en que termine la ocupación británica de Irlanda del Norte».

La falta de toda alusión en el comunicado al industrial alemán Niedermeyer secuestrado la semana pasada en Belfast, tiende a confirmar la teoría de que el «Ira» no tiene nada que ver con su desaparición.

El obispo católico de Ardagh y Clonmanois pidió hoy que los nueve terroristas irlandeses condenados a prisión perpetua y largas sentencias por la explosión de varias bombas en Londres, actualmente en huelga del hambre, sean trasladados a prisiones de Irlanda del Norte «Si no todos —añadió— por lo menos que lo sean las hermanas Price». El prelado acompañó estas palabras con una exhortación a los terroristas de que renuncien a la violencia.

Ministerio de Cultura 2024

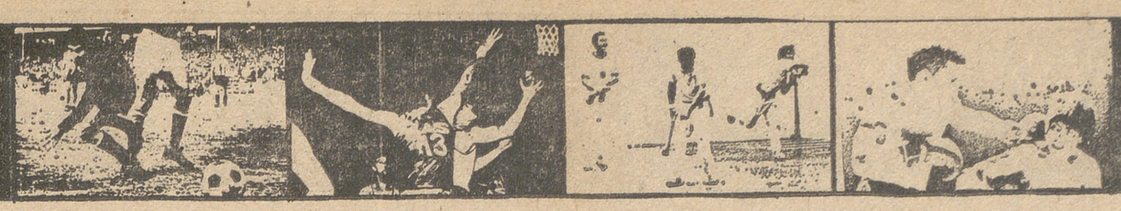

DEPORTES

El madrileño Barrio ganó la «San Silvestre» logroñesa

En la tradicional noche de San Silvestre, conmemorada de la misma manera por grupos atléticos de muchas ciudades del mundo, se celebró en nuestro céntrico Espolón logroñés una prueba pedestre patrocinada por los hermanos Calvé, consistente en diez vueltas a un circuito en el propio Espolón.

Nuestro incomparable paseo estuvo durante la celebración de la prueba muy nutrido de espectadores, que fueron animando a su paso a los esforzados atletas, que se encontraron con una prueba muy dura, dado que el piso no es el normalmente apropiado para sus habituales competiciones.

Venció el atleta madrileño, encuadrado en el equipo del Real Madrid, José Luis Barrio Menéndez, un muchacho que dominó de cabo a rabo la prueba, logrando una ventaja de cerca de 18 segundos a su inmediato seguidor, el riojano Angel Mayordomo, encuadrado ahora en el equipo At. Sabadell, por residir desde hace algún tiempo en aquella ciudad.

Muy buena también la intervención de Miguel Sáenz, de la Sociedad Cantabria, que logró atravesar la cinta de llegada antes que el calificado atleta José Antonio Aguado, quien acusaría visiblemente el esfuerzo que hubo de realizar para no perder contacto con el grupo de cabeza.

Al final se procedió en el auditorium de nuestro Espolón a la distribución de los muchísimos trofeos que llegaron a la organización, recibiendo los ganadores grandes aplausos al subir al «podium».

El vencedor hizo la prueba (cerca de seis mil metros) en 16-55-6 y la clasificación quedó así:

1.—José Luis Barrio Menéndez, del Real Madrid.
2.—Angel Mayordomo Ovejero, del At. Sabadell.
3.—Miguel Sáenz Miguel, de Cantabria.
4.—José Antonio Aguado Grijalba, del Loyola.
5.—Eugenio Orío López, del Loyola.
6.—Atilano de la Fuente Ibáñez, del Loyola.
7.—Carmelo Pérezb Aradros, del Loyola.
8.—Pedro E. Barreras Martínez, del Loyola.
9.—Jesús Heras Castellanos, de Cantabria.
10.—Oscar Calvé San Juan, del Loyola.
11.—Ricardo Iñiguez Villaro, del Loyola.
12.—Carlos Pérez Nalda, del Loyola.
13.—Agustín Bazo Losantos, de Calahorra.
14.—Miguel A. Mostaza Martínez, del Camilos.
15.—Jesús Losantos Arriazu, de Calahorra.
16.—Benito Ichaso Villar, del Loyola.
17.—José Antonio Mostaza Martínez, de Camilos.
18.—Edmundo Aguilar Valgañón, del Loyola.

La prueba fue controlada por la Comisión de Jueces y Organizaciones de la Federación Logroñesa de Atletismo y junto a la colaboración de la Policía Municipal habrá que consignar la muy destacada de nuestra Cruz Roja, que acudió con un magnífico equipo dirigido por el propio doctor Santolaya, comandante del Cuerpo, quien puso a disposición de la organización incluso un quirófano ambulante, instalado en las inmediaciones de la meta.

GOMEZ

La plantilla mejora

• DE LOS GOLPES Y CONTUSIONES

El encuentro que jugó el Logroñés contra el Alavés dio un balance alarmante. Siete lesionados en un partido. No es común que tras un encuentro se registre esta cantidad de lesiones, pero todos los espectadores que acudieron al recinto municipal de Las Gaunas pudieron observar que aquel encuentro, que llevaba el marchamo de la más reñida rivalidad regional, fue jugado con fuerza y dureza. El mismo Manolo, masajista del Logroñés, nos comentaba sorprendido que entre las filas del equipo riojano había más golpes y contusiones que lo común.

Por este motivo volvimos ayer a interesarnos por los lesionados y oímos gratas noticias, en el sentido de que todos los jugadores se encuentran mejor y que sus golpes van curándose con rapidez, siendo leve lo que parecía de pronóstico reservado.

Quizá el que se encuentra peor sea Iriarte, puesto que recibió un golpe en el mismo sitio donde acababa de curarse. Los demás, mejoran.

LOS ENTRENAMIENTOS DE AYER Y ANTEAYER

Martín Vences, sin embargo, no da tregua y planteó para ayer y anteayer dos entrenamientos fuertes, que rebasaron las dos horas.

El de ayer, concretamente, consistió en una serie de ejercicios físicos y un partido a lo ancho y largo del campo grande entre los componentes de la plantilla que se encontraban en condiciones.

Los jugadores «tocados» entrenaron muy poco. Y éstos eran Iriarte, Irízar, Belaza, Mauri, Larrañaga... El único que descansó fue Arriola.

Irízar resultó muy beneficiado del descanso que disfrutó el día 31, con motivo de que celebraba su cumpleaños y llegó al entrenamiento con renovados ánimos.

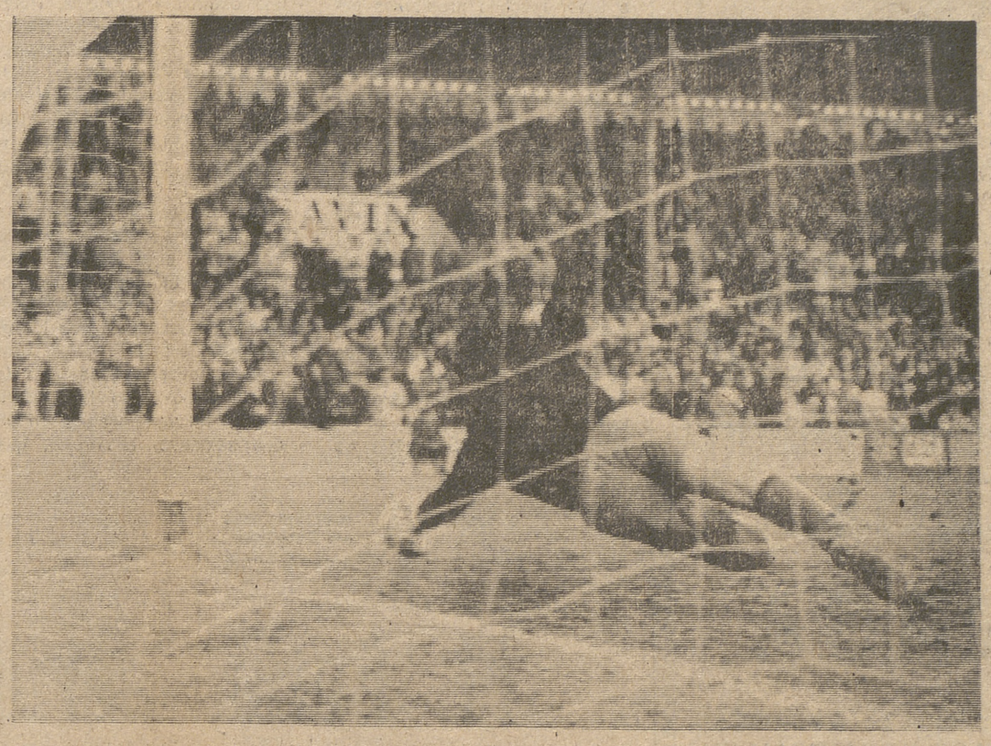

El Logroñés no ha desterrado su problema en la portería. Reapareció el domingo Larrañaga, pero sufrió un fuerte golpe en un costado. Afortunadamente, el cancerbero blanquirrojo se encuentra mejor. (Foto HERCE)

EL MIRANDES, A LA VISTA

Tras la confrontación emocionante del domingo, el Logroñés se encuentra frente a otro importante partido, que entra dentro de los partidos correspondientes a los desplazamientos, es decir, que dan opción a conseguir positivos. El rival de turno es el Mirandés, que ya nos dio la medida de sus posibilidades en el torneo de Copa. El Mirandés nos espera de uñas porque no está dispuesto esta vez a perder su baza. Partido interesante, que levanta las espaldas. Otra confrontación de rivalidad regional entre dos equipos que les separan sólo sesenta kilómetros.

ZOSIMO GARCIA

Nuevo aire al Calahorra

• VENCIO AL CHANTREA 2-0

Casi habíamos perdido ya la cuenta de cuándo el Calahorra había ganado su último partido. Por ello, el triunfo tiene un doble mérito: el de haber enderezado un poco el rumbo, por haber abandonado la posición estática del pairo, y por haberlo conseguido ante uno de los grandes, de los más caracterizados del grupo, al menos sobre el papel.

Indudablemente, la presencia de Otano ha dado otro aire a la delantera. Y su eficaz intervención a poco de comenzado el partido ha proporcionado la natural tranquilidad a sus compañeros. Pero seguimos cayendo en el mismo error. La ineficacia —el abandono, mejor— de sus importantes posiciones por parte de los componentes de la línea medular del equipo puede traernos fatales consecuencias. Menos mal que al ocupar Manolo su posición habitual incrustado en la defensa, Ciordia ha sabido colaborar —no siempre— con Gorriz I. Pero esto ha sucedido en contadas ocasiones, repetimos, y ello ha dado lugar a que la defensa, considerada como la línea más consistente, se las viera y deseara en más de una ocasión para desbaratar los avances de los sueltos delanteros azules.

La primera parte se caracterizó por un dominio constante y abrumador del Calahorra, que empujado por el fuerte viento constriñó en su parcela a los chantreanos aunque los saques de esquina sacados por uno y otro equipo señalaran empate. Pero, insistimos, fue el auténtico dominador, esforzándose los pamplonicas en achicar balones en su área.

A los dos minutos de iniciado el encuentro, la defensa forastera se vio precisada a ceder córner. Lo botó Navarro un poco pasado, y la cabeza de Otano, que surgió oportuna y certera, llevó el balón al fondo de la red. El mismo Otano, cinco minutos más tarde, volvía a rematar de cabeza otro saque de esquina, del que salió malparado, teniendo que recibir asistencia.

Recordamos que Gorriz II, en el minuto doce de la primera parte del encuentro jugado en Cintruénigo, tuvo que abandonar el terreno de juego aquejado de lesión. Pues bien, parece ser que al muchacho no le va bien ese minuto. Porque en este partido, también en el decimosegundo minuto, tuvo que abandonar, cubriendo su puesto Alcoya. Este mismo jugador, Alcoya, desperdició una magnífica ocasión cuando se cumplía la primera media hora de juego, cruzando con exceso un balón cuando Plano salía a la desesperada.

Cambió totalmente la decoración en los inicios de la segunda parte. Y no es que pensemos que la presencia de Lasaga por Alzueta operara este milagro, no. Fue el clásico ventarrón de La Planilla y el jugarse el todo por el todo el equipo del populoso barrio pamplonica. Acosaron de firme nada más iniciarse esta fase final, logrando poner nerviosos a los rojillos. Tanto que en el primer minuto se lanzaron tres corners consecutivos sobre la meta de Remírez para sumar hasta siete antes de cumplirse el minuto ocho. Dos más tarde, Otano sufrió un tirón en la ingle, siendo sustituido por Azpilicueta. Y cuando presumíamos lo peor, fue precisamente cuando despertó el Calahorra. Niveló primero la situación para terminar erigiéndose otra vez en dominador. Tras dos corners casi consecutivos del Calahorra, llegó el tanto serenador. Se jugaba el minuto veinte cuando Navarro se internó por su banda y centró sobre el área pequeña del marco de Plano. Alcoya se hizo con la pelota, la cedió a Azpilicueta y el disparo a la media vuelta de éste terminó en el fondo de la red, mientras el señor Pozo amonestaba a Egües —que se pasó toda la tarde sacudiendo— por protestar su decisión.

Los minutos siguientes fueron de un acoso constante y continuado de los rojillos, que volvieron a sacar tres corners consecutivos y otro en el minuto siguiente. Y así, con alguna esporádica incursión de los chantreanos, transcurrió el partido hasta su final.

La labor del señor Pozo, estupenda. Siguió el juego de cerca y se mostró un tanto gesticulante en sus decisiones, pero su labor fue imparcial y autoritaria. Su misión fue facilitada por la eficaz ayuda que le prestaron sus ayudantes Ruiz y Crespo.

ALINEACIONES

Chantrea: Plano; Tambo, Huarte, Alzueta; Eusebio, Egües; Arana, Basillo, Pascual, Plaza y Unamuno.

CALAHORRA: Remírez; Equisoain, Gil, Nano; Manolo, Gorriz I; Navarro, Ciordia, Otano, Gorriz II y Arroita.

JOTAGE

FUTBOL: SEÑALAMIENTO DE PARTIDOS

Señalamiento de partidos para los días 5 y 6 de enero.

DIA 5

SEGUNDA REGIONAL

PP. Jesuitas, 4: Loyola-Idoya.

JUVENILES

Miranda, 4: Deóbriga-Logroñés.

DIA 6

SEGUNDA REGIONAL

Alberite, 11: Alberite-Varea.
Rincón de Soto, 3,45: River Ebro-Zarramonza.
Pradejón, 3,45: Pradejón-Náxara.
Estella, 11,40: Salvat-Lodosa.
Santo Domingo, 4,00: La Calzada-Yagüe.
Prado Viejo, 11,30: At. Riojano-Balsamaiso.

TERCERA REGIONAL

Navarrete, 3,45: Tedeón - Lapuebla.
Lardero, 3,45: San Marcial-Vianés.
Murillo, 3,45: Rápid-Estrella.
La Unión, 11,30: La Unión-OJE.
Los Arcos, 3,45: Urancia-Hostal Galicia.
Fuenmayor, 3,45: Fuenmayor-Mendaviès.

JUVENILES

Prado Viejo, 9,45: At. Riojano-Berceo.
Haro, 11,30: Haro-Fuenmayor.
PP. jesuitas, 11,30: Loyola B-Logrones B.
Prado Viejo (anexo), 9,45: Valvanera-La Unión.
Miranda, 11,30: OJE-Balsamaiso B.
La Arena, 10: Berceo B - La Calzada.
Alberite, 4: Alberite-Rápid.

Nuestra quiniela

Málaga-Valencia	1 x 2
Barcelona-Las Palmas	1
Zaragoza-Elche	1
At. Bilbao-Santander	1
Murcia-Celta	1
Granada-Español	1
Castellón-R. Sociedad	1 x
Real Madrid-Gijón	1
Salamanca-Tarragona	1
Burgos-Betis	1 x 2
Coruña-Mallorca	1 x
Cádiz-Córdoba	1
Sevilla-Valladolid	1
Linares-Tenerife	1 x 2

F-G

BALONMANO

Ráfagas de buen juego en el IV Trofeo Estrella del Norte

Como se había anunciado, se celebró el pasado domingo en la cancha del Colegio de los PP. Escolapios este «IV Trofeo Estrella del Norte», patrocinado y organizado por los antiguos alumnos de Escolapios como un acto más de los muchos que se celebraron ese día con motivo de la fiesta anual de los ex-alumnos.

El partido en general resultó entretenido y en algunos momentos hubo jugadas de verdadera calidad. Los bandos contendientes estaban formados por jugadores del Estrella seleccionados de forma que aun buscando la igualdad de fuerzas destacase en una de ellas la juventud (selección amarilla), mientras en la otra aparecieran los más veteranos (selección roja). Sin embargo, queda constancia de que no eran estrictamente jóvenes contra veteranos, sino que en una se apreciaba la juventud y en la opuesta la veteranía.

ALINEACIONES Y GOLES

Selección amarilla: Laborda, Fernando (4), López Castillo (3) M. Bretón (1), Ibáñez (2), López Aspiroz (5) y Palacios (1).

Selección roja: Teto Rojas (5), Laborda J. (2), Cantabrana (1), Bermejo (3) Delgado (4), Montalvo y Rioja (1).

Comenzó el primer tiempo con intenso dominio del bando rojo, muy bien llevado por Bermejo, que volvía a recordarnos sus buenos tiempos, pero sin conseguir atravesar la barrera amarilla. Y ya en los primeros minutos se perfila lo que va a ser la tónica de esta mitad. Más movimiento de balón por los veteranos y rápidos contraataques de los «pibes», que dará mejor fruto. Cuando todavía el marcador señalaba el empate inicial se produce el primer penalty, que López Aspiroz desaprovecha, para repetirse enseguida otro que consigue transformar Fernando Es el 1-0 a los cinco minutos de juego.

Ponen en juego la pelota los rojos y en una bonita jugada penetra Bermejo por su demarcación y cuando se ha atraído la barrera descuelga el balón sobre Delgado, que está al borde del área, y a placer marca el empate. Todavía las huestes que capitanea Bermejo se adelantan con dos nuevas dianas (Bermejo y Delgado), mientras Aspiroz falla otro penalty. Y del 3-1 favorable a los rojillos nos vamos directamente al 7-5 para los amarillos, llegándose a descanso 11-7 ventajoso para los que representan a la juventud.

El segundo tiempo es casi calcado del anterior. Marca primero Rojas para los rojos (y no es juego de palabras), repite suerte Aspiroz (amarillo) y así, con intercambio de goles, nos vamos acercando al final. Hay una briosa reacción del equipo veterano, que consigue poner el marcador a solo dos goles (17-15), pero Aspiroz y Fernando consiguen clavar la «última puntilla, mientras Delgado termina la cuenta de goles. Resultado final: 19-16.

COMENTARIO FINAL

Partido entretenido, con bastante asistencia de aficionados, destacando caras nuevas las de los antiguos alumnos de Escolapios, que con su presencia dieron realce a este encuentro por ellos patrocinado y organizado. Y como colofón, la entrega de la copa a los vencedores que con alegría y buen humor, en unión de los vencidos y del Hermano Gabino se fueron a «mojarla» antes de que llegue a coger polvo en las vitrinas del club.

CONSIDERACION

Estamos convencidos que los partidos de balonmano llevan gente y que la afición es cada día mayor. Y echamos de menos famosos trofeos de Navidad o Reyes que organizaba la Federación y que ahora son meros recuerdos para la Historia.

¿Es que no podrían resucitarse y que todos estos días de Navidad y Reyes hasta que empiezan a moverse los campeonatos oficiales, tuviésemos encuentros donde poder «matar la mañana» después de las tardes tan ajetreadas de Nochebuena o fin de año? En otras provincias se viene haciendo, y también en otros deportes.

IZQUIERDO

2-0 para La Calzada juvenil

Entretenido y deportivo, ante todo, resultó el partido del domingo en «El Rollo».

El OJE de Miranda, difícil y peligroso contrincante, visitó a los juveniles del «Gallo y la Gallina», los cuales en ningún momento se amedrentaron ante los de las tierras del Cid.

Las alineaciones por parte del equipo mirandés fueron las siguientes: En el marco, Aldama; en la defensa, Sebas, Pedro y Cabezón I; Anonino y Durán en la media; Jesús, Julio, Urbina, Pablo y Manolo en la delantera.

La Calzada: Alonso (el segundo meta menos goleado de este juvenil y futbolístico grupo regional); González, Corral y Domingo; Merino y Arenas; Navas, Sacristán, Uruñuela, Ordorica y Lumbreras.

Desde el primer momento, los calceatenses imponen su dominio en el campo sin confiarse; por eso, de su contrincante, que con continuo tesón desarrolló una lucha constante; no obstante, el peso de los juveniles calceatenses comienza a materializarse en el segundo tiempo, a pesar de la lesión que en la primera parte sufriera Uruñuela, siendo sustituido a su vez por Ascorbe.

En el segundo tiempo, y en el minuto quince, salta al terreno de juego Navarro, en sustitución de Domingo, y es en el minuto diecisiete cuando, en un saque de esquina de Navas, y en un magistral remate de Merino, se estrella en las mallas el esférico.

Poco después y en jugada individual de Sacristán, digna de elogio, el marcador calceatense marcaría un nuevo gol.

El árbitro, señor Moreno, se llevó para sí no pocas, aunque calladas, ovaciones por su justa actuación. Actuación que a lo largo del partido mantuvo la armonía entre los dos bandos y los espectadores que, aunque con tarde desagradable, acudió al campo con una entrada considerable.

JESUS ANGULO DIAZ

Ministerio de Cultura 2024

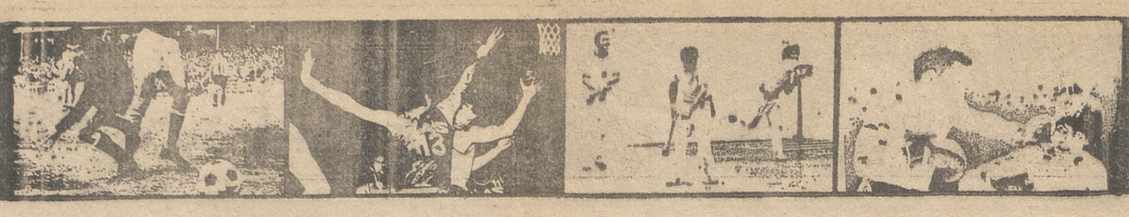

DEPORTES

florencia

CUBERTERIAS

Nuestra colección es diferente

a lo que conoce.

Le invitamos a visitarnos

florencia

Vara de Rey, 36 - Teléfono, 223648

AFILADOS

BARRASA

Además de sus servicios para el RECTIFICADO DE TODA CLASE DE HERRAMIENTAS CORTANTES, ofrece a la industria en general su STOCK DE MAQUINAS Y HERRAMIENTAS, ESPECIALMENTE PARA LA MADERA.

C/ LUIS BARRON, 19. - TELEFONO 22-32-79

(antes, Avda. de Bailén)

Bazar juguetería

ANUSKA

GENERAL FRANCO, 67.

PALACIO DEL JUGUETE Y ARTICULOS DE REGALO

¡¡Niños, venid!! Los Reyes Magos os esperan.

Un regalo práctico

en la FIESTA DE REYES

para toda la familia

ZAPATOS de...

Calzados La Peña

CRISTO, 4. LOGROÑO.

AUTOMOVILISTA

Circule más tranquilo por la nieve y el hielo con unas CUBIERTAS CON CLAVOS PIRELLI

PEREZ

M. MURRIETA, 58.

TEL. 22-23-50.

REPUESTOS Y T., S. A.

SE TRASPASA ALMACEN

Y DETALL DE LANAS Y GENEROS DE PUNTO CON EXISTENCIAS O SIN ELLAS EN PLENA ACTIVIDAD COMERCIAL MUY CENTRICO.

Informes, Pérez Galdós, 23, bajo. Roldán.

PRIMERA DIVISION

POCOS PROBLEMAS PARA EL BARCELONA

No parece que el líder vaya a tener muchos problemas para continuar sumando puntos en la próxima jornada. Visita el campo del Barcelona la Unión Deportiva Las Palmas, conjunto que practica buen fútbol, pero que falla demasiado en los metros finales. Dos goles ha conseguido el bando canario en la Península y ambos han sido de penalty. Como además el gran juego azulgrana está en alza, todo hace prever que habrá triunfo catalán y hasta es posible que por goleada.

El segundo de la tabla, que es el Athletic de Bilbao, tiene en San Mamés encuentro de rivalidad norteña. Visita la capital vizcaína el Santander de Maguregui, que está realizando una estimable campaña. Habrá competencia, si bien los puntos deben quedar en poder de las huestes de Pavic.

En el Bernabeu, el Real Madrid recibe la visita del Sporting de Gijón. Ni merengues ni rojiblancos asturianos atraviesan por un gran momento de juego. De todas las maneras, los pupilos de Muñoz se mostraron con algo más de juego el pasado domingo en Atocha y tienen pronóstico favorable en su confrontación con los gijoneses.

En La Rosaleda juega ese Valencia de Alfredo Di Stéfano que se ha venido abajo en pocas semanas. Los ches, que fueron primeros de la clasificación durante unas jornadas, llevan ahora seis encuentros seguidos sin ganar y su moral es baja. Tampoco el Málaga viene rindiendo a satisfacción, lo que quiere decir que se trata de un partido entre dos conjuntos venidos a menos. Mínimo triunfo malagueño o quizá una igualada parece lo probable.

Buen encuentro el que se anuncia en el Carlos Tartiere entre el Oviedo y el At. de Madrid y que será ofrecido en directo por TVE. Los rojiblancos de Lorenzo siguen sin cuajar y los asturianos se mostraron muy fuertes en El Molinón la pasada jornada. El mejor momento de los ovetenses puede ser compensado por la mejor técnica madrileña, por lo que no debe extrañar un reparto de puntos.

El Zaragoza se enfrenta en su feudo a un Elche que ha llegado a superarse y que puede oponer seria resistencia a los maños. El pronóstico tiene colorido zaragocista, pero será necesario que los Violeta, Ocampos, Arrúa, etc., pisen el acelerador desde el principio.

En La Condomina, el Murcia téndrá un rival pegajoso y duro en el Celta, que le obligará a luchar mucho para sacar los puntos adelante. Los murcianos se han desfondado un poco en estas últimas jornadas y necesitan la victoria, sopena de complicarse demasiado su futuro.

En Los Cármenes, el Granada hará frente a un Español que sigue sin alcanzar su mejor forma. Aunque tampoco los andaluces forman entre los más destacados, tienen plantilla suficiente para superar a los periquitos.

Papeleta difícil se le presenta al Castellón, donde recibe a la Real Sociedad. De todos es sabido las dificultades que ponen los donostiarras en sus salidas, donde llegar hasta los dominios de Urruticoechea cuesta lo suyo. Tendrán mucho que pelear los hombres de Müller para poder rebasar la muralla guipuzcoana.

SEGUNDA DIVISION

El Betis, seria amenaza para el Burgos

El flamante líder de la Segunda División puede el próximo domingo agravar aún más la situación del Burgos que recibe en El Plantío al Betis. Si los hombres de Negrillo no mejoran su actual rendimiento, mucho nos tememos que los béticos coloquen a los castellanos con ocho negativos en su cuenta y ello les llevaría a una complicada posición.

Bonito y competido encuentro el que se anuncia en el Helmántico entre Salamanca y Tarragona. Son dos conjuntos que están realizando una más que aceptable temporada y que, como consecuencia de ello, los tenemos situados en buena posición. Existen entre charros y catalanes cierta igualdad, que debe deshacer el factor campo.

En El Carranza gaditano habrá partido de rivalidad. El Cádiz se enfrenta a un Córdoba, que no está muy bien de juego, pero que hará difícil el triunfo de los pupilos de Balmanya, ya que en estos envites entre rivales paisanos resultan siempre más igualados.

Para el Orense, que se enfrenta al San Andrés en terreno gallego, es necesario sumar los puntos en litigio. Un nuevo traspiés dejaría a los orensanos en desairada situación y, como los barceloneses no acaban de convencer en sus desplazamientos, es muy posible una mínima victoria local.

Buen encuentro en Sevilla entre el titular y el Valladolid. Los del Pisuerga han arañado varios empates en sus desplazamientos y, como los sevillistas no dan muestras de seguridad en su feudo, puede repetir la hazaña el bando dirigido por Biosca.

Oportunidad se le presenta a Osasuna de borrar algo de su carga negativa. Juega en Valencia frente a un Levante que ha cedido muchos puntos en su terreno y, aunque la entrada de Caszely ha dado a los valencianos otro aire, sigue siendo campo propicio para los visitantes.

En Riazor, el Deportivo de La Coruña recibe al Mallorca especialista en empatar partidos y si los isleños se mantienen en esa línea tendremos a los gallegos con un negativo más, lo que les haría entrar de lleno en la zona de descenso. Tendrán, pues, que superarse los gallegos para quedarse con la victoria.

Dificultades para el Linares con la visita del Tenerife. Los canarios forman un bloque muy sólido en defensa que está dando muchos disgustos por la Península. Si los andaluces no rompen pronto el cerrojo tinerfeño, es fácil se anoten un negativo más en su cuenta.

Tampoco el Sabadell lo pasará muy bien con la llegada del Rayo Vallecano, que viene actuando bien lejos de su ambiente. Los laneros necesitan el triunfo para no empeorar su ya floja clasificación y tendrán que correr lo suyo para imponerse a los vallecanos, que tienen juego suficiente para puntuar.

El Hércules, que ha perdido terreno en estas últimas jornadas, tiene en La Viña un encuentro bastante incómodo. El Baracaldo en sus desplazamientos presenta siempre dura oposición y obligará a los alicantinos a jugar a tope en busca de sumar los dos puntos en litigio.

TERCERA DIVISION

Mirandés-Logroñés, puntos importantes en juego

Quizá sea el encuentro que en Anduva tienen que disputar Mirandés y Logroñés el más destacado de la jornada. Hay en juego dos puntos de indudable valor para rojillos y blanquirrojos. Para el Mirandés, porque un nuevo tropiezo lo situaría con siete negativos en zona de descenso automático, y para el Logroñés porque con siete positivos continuaría en situación de seguir luchando por los primeros lugares. Habrá pues entrega, emoción y entusiasmo por parte de los 22 jugadores. Pronóstico incierto, pues si bien en la confrontación copera celebrada en el mismo recinto se impusieron los hombres de Lasa, cada encuentro es distinto y cabe confiar en el buen ánimo blanquirrojo.

El Eibar viaja a Palencia, donde en la Bastera se enfrenta al titular palentino. Los guipuzcoanos, con sus ocho positivos y dispuestos a mantenerse en cabeza, tendrán un duro rival en los hombres de Vaquero, que no tienen que aumentar su cuenta negativa, sopena de quedarse en incómoda posición. Habrá lucha y emoción en este partido que puede terminar en tablas.

El encuentro más cómodo de la jornada lo tiene el Alavés, que en Mendizorroza se enfrenta al Barbastro. Los aragoneses, aun contando con su buena voluntad, son muy inferiores a los vitorianos que, además de vencer, es fácil lo hagan por un buen margen de goles.

Quien tiene gran oportunidad de seguir escalando posiciones es el Castilla, que en el Estadio de el Sadar se enfrenta al desmoronado Osasuna Promesas. Todo hace presumir un éxito de los madrileños que elevaría su caudal positivo a 8.

En Atocha, el San Sebastián recibe al Moscardó. Los peques donostiarras tienen que sumar puntos para seguir encaramados en los lugares de honor y deben conseguirlos, aunque el «Mosca» será un rival duro de pelar.

Encuentro de rivalidad local en el Vicente Calderón. Disputan los puntos Atlético Madrileño y Pegaso, en un partido más de este tipo que, como todos, encierra muchas dificultades para el pronóstico.

En Tafalla, la Peña Sport, que sigue luchando con éxito para mantener la categoría, recibe la visita del Carabanchel. Los navarros, que han vencido en su feudo a rivales más encopetados que los carabanchileros, deben quedarse con la victoria que es importante para ellos por conseguirla ante un rival que lucha por los mismos puestos.

Otro conjunto en apuros es el Endesa, que recibe en Andorra al Salmantino. Los charros volvieron por sus fueros el pasado domingo en Madrid y querrán repetir suerte en terreno turolense. Con dificultades puede quedar la victoria en poder de los aragoneses.

En el embarrado Berazubi se enfrentan Tolosa y Tudelano. Los navarros buscarán en terreno guipuzcoano esos puntos que se llevó el Guadalajara el pasado domingo en Tudela. Será difícil, porque los urdiña en su feudo son temibles, tanto por su fuerza, como por el estado del campo, al cual están ya muy habituados.

En el Pedro Escartín de Guadalajara el titular recibe la visita del Getafe. Rival incómodo para los alcarreños por la rivalidad que mantienen con todos los conjuntos madrileños. Mínimo triunfo local, sin desdeñar la posibilidad de un reparto de puntos.

Escribe: J. M. FERNANDEZ

NOGAT

Raticida de acción rápida

QUE NUNCA FALLA

Con matarratas NOGAT, en polvo, grano y pasta fosforada, exterminará rápidamente y sin molestias, toda clase de ratas, ratones y topos. Recuerde que NOGAT no las mata en días. Las mata en horas.

Si manda este recorte a Laboratorios SÓKATARG, Ter, 16, Barcelona-13, recibirá un interesante folleto.

Visite Montecarlo

Encontrará su calzado deseado. Al efectuar su compra, pida su obsequio en Lotería del Niño.

JUAN XXIII NUM. 15

Calzados Montecarlo

¡¡Hemos roto todas las barreras de los descuentos!!

20%... 30%... 40%...

TAMBIEN COMODOS PLAZOS DE HASTA 18 MESES

GRAN OFERTA DE

LAVADORAS SUPERAUTOMATICAS

¡¡SOLO TENEMOS UN NUMERO LIMITADO!!

ALONSO T.V.

VARA DE REY, 22. LOGROÑO

Ministerio de Cultura 2024

DEPORTES

PELOTA

ARROYO VENCIO EN VERGARA

Siquiera sea para dejar constancia de sus resultados, habrá que referirse a los numerosos festivales que se han celebrado estos últimos días.

Lo más destacado para nosotros quizá esté en el triunfo obtenido por Arroyo, a quien el color y la forma del cartón 22 se le había olvidado ya.

El lunes, en Vergara, Arroyo y Nalda II lograron vencer a García Ariño I y Azcárate por 22-20.

Hasta el tanto 11 estuvieron muy igualados, repitiéndose los empates. Se adelantaron los vencedores por 15-11, 17-13 y 18-16, para ser rebasados 18-20, para terminar haciendo seguidos los cuatro tantos finales.

En el segundo partido, Chicuri y Martínez, 22; Echarte y Leibar, 15.

El martes, también en Vergara, Retegui y Oreja II vencieron a Ogueta y Tapia I por 22-14, después de un escandaloso 14-2, a partir de cuyo momento Fernando Tapia mejoró mucho, aunque Ogueta siguió tan flojito como había comenzado.

Comenzó el festival con el triunfo de Erostarbe I y Barandiarán por 22-20 ante Madrid y Juaristi. Y en el tercer partido, con empate a diez tantos, se suspendió por indisposición de Erostarbe II, quien con Guereñu se enfrentaban a Andueza IV y Berasaluce II.

En Eibar, donde se ofrecía un gran festival, comenzaron Berasaluce IV y Ariño II «atizando» un 22-6 a Vergara y Echave XI. Después, Piérola y Aldazábal vencieron por 22-16 a Oreja III y Elorza. El voleísta navarro estuvo inspirado.

En Lodosa, también el martes, con lleno completo, Guibelalde y Chichán vencieron a Marín y Esparza por 22-14. Después, Vergara II y Martinicorena, 22; García Ariño IV y Salvidea, 6.

HOY, EN EIBAR

Esta noche, a las diez y cuarto, Ezcurra y Berasaluce II contra Moreno y Leibar. Tapia hermanos contra Berasaluce IV y Aldazábal I. «Cho» de Bermeo y Barandiarán contra Erostarbe I y Echave XI.

EDUARDO

Juliancín-Iruzubieta vencieron por 22-10 a Leoncio-Solozábal

Mucho público en el Adarraga el martes. Merece la pena cuidar esta fecha tradicional. El público responde.

Se comenzo con un partido que hubo de improvisarse ante la ausencia de la anunciada pareja Zapata y Flaño, que fueron sustituidos por los también albeldenses Tre y Zorzano. Se enfrentaron a Victoriano y Picote o Picote y Victoriano, dado que la posición en la cancha fue al revés de lo anunciado.

Vencieron con facilidad estos últimos por 22-7 al cabo de 28 minutos de partido sosote, donde únicamente lucieron los zurdazos de Victoriano.

TRIUNFO DE GARCIA

Se ofreció después el mano a mano campeonil entre García y Papitos, venciendo el primero por 18-3 tras 18 minutos de total superioridad, aunque fuera Papitos el que inaugurara el marcador al dejar desde cuatro cuadros sin que García hiciera nada por alcanzar la pelota.

Pero García, con la táctica simple de pegar atrás, fue acumulando tantos hasta completar el triunfo referenciado.

Tres tantos hizo con el saque el vencedor. Se intercambiaron 96 pelotazos a buena.

La buena planta de García y sus bien empalmados derechazos hacen concebir mayores empresas en este buen pelotari.

VICTORIA DE JULIAN-IRUZUBIETA

El martes vino Juliancín, el de Albelda, a decir sobre la cancha del Adarraga algo importante. Dijo algo así como que se puede contar con él para cualquier cosa. Y lo dijo a base del simple y eficaz diálogo de pegar fuerte, cruzar largo, atrasar con potencia o enviar con dureza al choco. Sacó además muy bien, con fuerza y buscando la pasa, consiguiendo ocho tantos. No recurre al remate vistoso, pero es tremendamente eficaz.

Julián, con el siempre confortador respaldo de Iruzubieta, lo que es una garantía que permite emplearse con más confianza, jugó a gusto y lograron vencer a Leoncio y Solozábal, nuestras jóvenes promesas, por 22-10 al cabo de 43 minutos.

Los derrotados tuvieron ráfagas, especialmente Leoncio, pero no hubo continuidad. El zaguero de Tricio acusó no encontrarse bien de las manos. Y en un pelotari que usa de sus poderosas palancas para imponense es fundamental salir con ellas en condiciones. Leoncio se hizo aplaudir con calor en sus remates espectaculares.

Estuvieron 0-1, 7-1, 10-3, 14-5, 17-6, 17-10 y 22-10.

DETALLES

El público protestó en el tercer partido un tanto por estimar que pegó la pelota en la malla. Ninguno de los jueces la vio. Disculpemos al juez de adelante, el popular amigo Cortezas, que celebraba sus bodas de plata. Y su emocionado estado de ánimo le impediría la visión.

EDUARDO

Entrega de trofeos en el campeonato provincial (fase Rioja Baja)

Bonito festival vimos el domingo, en Rincón de Soto, con motivo de la entrega de trofeos a los campeones de la fase Rioja Baja del campeonato provincial de aficionados.

En el primer partido, los infantiles Varea y Juanjo, de Rincón, perdieron por 12-16 ante Carlos y Garrido II, de Arnedo, siendo este último el que mejor estuvo. Con sus once años apunta muy buenas máneras.

En mano a mano el rinconero Angel venció por 18-11 al arnedano Eduardo.

En mano por parejas López y Mario vencieron a Santiago y Félix por 22-19 en un partido en el que destacaron los zagueros.

Al final se procedió a la entrega de los trofeos que había donado la firma Sevillas, S. A., de Arnedo, empresa patrocinadora del torneo.

Recayeron en los siguientes pelotaris:

Campeones de primera categoría: Santiago y Félix, de Pradejón.

Subcampeones: Pedro y Antonio, de Rincon de Soto.

Campeones juveniles: García y Alcalde, de El Villar.

Subcampeones: Cureta y Pichín, de Arnedo.

En la especialidad manomanista, campeón de primera categoría, Mario, de Rincón. Campeón de segunda categoría, Angel, de Rincón. Categoría juvenil, Alzueta, de Calahorra.

Trofeo a la deportividad, a la pareja de Alfaro, Pelarda y León, y a Muniaín, de Calahorra.

Trofeo Ayuntamiento de El Villar de Arnedo, y Trofeo Club Polideportivo Brujas II a la mejor pareja de juveniles, donado a García y Alcalde.

También los delegados de las localidades participantes fueron obsequiados por su valiosa labor en pro de este deporte, que está tomando un gran incremento en la comarca.

Finalmente, la Peña Pelotazale de Rincón de Soto ofreció un ágape a los asistentes.

Nuestra felicitación a los campeones, a los organizadores y a Sevillas, S. A., que una vez más ha contribuido al desarrollo de este deporte en la Rioja.

TORNEO LOCAL DE RINCON

En el mismo acto tuvo lugar la entrega de los trofeos ganados en el torneo local de Rincón de Soto, celebrado con gran éxito.

Los vencedores fueron:

En categoría preferente: Antonio y Pedro.

En primera categoría: Isaac y Jesús.

En segunda categoría: Luis y Antonio.

En tercera categoría: Cruz y Carmelo.

En infantiles: Sesma y José.

En alevines: Juan José y Roberto.

GONMAR

PELOTA

El sábado y domingo, festivales en el Adarraga

El sábado, a las cinco de la tarde, en el Adarraga, la Federación Riojana ha organizado un programa dentro del campeonato provincial.

En el primer partido, Carmelo y Jadraque se enfrentarán a Jiménez y Herreros. Después, mano a mano, Corral II contra Burgos. Para terminar, Rodríguez y Corral IV contra Martínez y Mallagaray.

El domingo, y empezando a las cuatro y media, jugarán Ramírez y Sacristán II contra Trapero IV y Sáenz. Después, mano a mano, Sacristán contra Leoncio (ambos partidos del campeonato provincial). Después, en partido de preselección, Tripita y Guedán contra García e Iruzubieta.

TIRO OLIMPICO ESPAÑOL

Brillante tirada del jabalí

El pasado domingo día 30, en las instalaciones del Tiro Olímpico, se celebró la tradicional tirada del jabalí con nutrida asistencia, gran alegría y deportividad. También hubo premios para todos los participantes, gracias a los obsequios de «Electrofil», «Pastillas el Avión» y «Fornituras Mabel», a los que agradecemos su colaboración.

La tirada dio los siguientes resultados:

1.—José Manuel Eiriz.
2.—Angel Casero
3.—Javier Escobés.
4.—Benito Martínez.
5.—Luis Minguillón.

Hasta un total de 25 clasificados.

CALENTADORES
a gas butano, de las mejores marcas
PERÉ
PIO XII, 5
(Junto a la Estación de Autobuses)
Teléfono 22-54-67

BOHEMIA
REGALE CALIDAD
bohemia
* VAJILLAS JUEGOS DE TE Y CAFE
* CRISTALERIAS LISAS Y TALLADAS
* CERAMICAS
* ESMALTES
* PIEZAS DECORATIVAS EN LATON
* LAMPARAS DE TE Y SOBREMESA
* ESTANTERIAS RINCONERAS CARROS DE TE MESAS NIDO
bohemia
EN R. ARGENTINA, 10.

Caja Hispana de Previsión
Compañía Capitalizadora, S. A.
Fundada en 1928
Domicilio Social: BARCELONA - Lauria, 16-18 y Caspe, 42
EDIFICIO PROPIEDAD DE LA COMPAÑIA
Capital: Ptas. 75.000.000,00
Reservas al 31 de diciembre de 1972: Ptas. 2.597.539.423,16
Títulos de Ahorro amortizados por su valor nominal
Sorteo 31 de diciembre de 1973
T. G. L. — B. E. I. — R. N. M. — E. D. K.
W. J. K. — B. D. J. — P. U. G. — A. C. F.
Capitales pagados hasta la fecha:
489.809.000 pesetas
Oficinas en LOGROÑO:
Vara de Rey, 13, 1.°, C - Teléfono 21 40 85

DORA
4.800 PTAS.
VALENTINE
5.100 PTAS.
LETTERA 32
5.300 PTAS.
Lettera 32
La portátil clásica para quien desea lo mejor
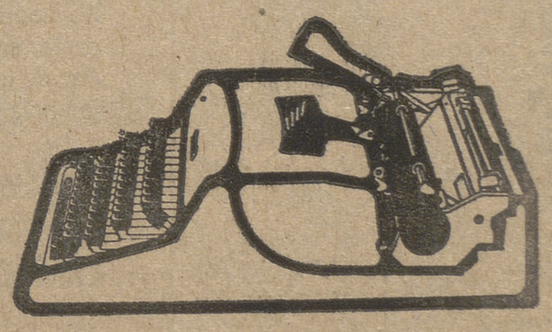
olivetti
DE MIGUEL HNOS.
Calvo Sotelo, 9
LOGROÑO
DE LUXE
5.900 PTAS.
STUDIO 45
7.500 PTAS.
LETTERA 36
10.450 PTAS.

SS. MM. Llegarán con las mejores máquinas de escribir, sumar y calcular. COMO SIEMPRE Pídalas con tiempo en Jorge Vigón, 15. Teléfono 21-12-12. PEYMAN, S. L.

Nuevas opciones para el ahorro vasco-navarro, de acuerdo con la evolución de nuestro tiempo, en

Carfide Vasco-Navarra

Sociedad Anónima de Inversión Mobiliaria (en promoción)

Desde 500 pesetas, podrá ser accionista de Carfide Vasco-Navarra (en promoción), participando en las empresas más importantes y de mejor porvenir de España.

Fundamento de Carfide Vasco-Navarra

Las Sociedades de Inversión Mobiliaria, son expresión de dos de los fenómenos recientes de la sociedad actual: su democratización y especialización. En la actualidad las Sociedades de Inversión Mobiliaria han pasado a formar el grupo más potente de la Bolsa Española. Estas sociedades convierten en accionistas a quienes invierten sus ahorros en ellas. **Carfide Vasco-Navarra**, Sociedad Anónima de Inversión Mobiliaria, responde a la idea de hacer participar al pequeño ahorrador en los beneficios de nuestra economía, haciéndole accionista de una sociedad cuyo único y exclusivo objeto social consiste en la formación de una cartera de valores. Su activo estará constituído por un conjunto diversificado pero concentrado de valores mobiliarios que puedan producir beneficios estables a sus accionistas.

Su cotización en Bolsa dará una liquidez al accionista sin tener que realizar valores de su activo.

A la seguridad por el desarrollo

A través de **Carfide Vasco-Navarra**, los vasco-navarros podrán invertir sus ahorros sabiendo que una parte de ellos se emplea en el desarrollo vasco-navarro, a través del 30% del patrimonio, que puede invertirse en sociedades no bursátiles, además de las que se cotizan en Bolsa o se lleven a cotización. A través de la cartera bursátil participan en el desarro-

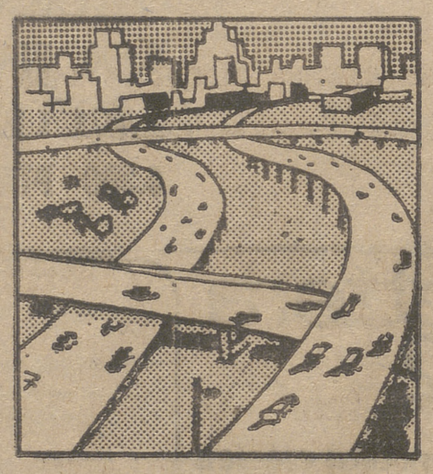

llo económico del país, sin descartar en el futuro las posibilidades de inversión de un porcentaje en valores extranjeros.

Ayudar al desarrollo del país vasco

Otra peculiaridad a destacar de **Carfide Vasco-Navarra** es su ámbito regional. Perfectamente puede participar en el desarrollo vasco-navarro, ya que sus objetivos colaboran y facilitan:

- Nuevas opciones de inversión para el ahorro vasco-navarro, de acuerdo con la evolución de nuestro tiempo, a través de nuevas fórmulas que permitan defender al ahorro de la erosión monetaria.
- La distribución de la renta con opciones para los distintos estratos economico-sociales del País Vasco
- Selectividad de inversiones y distribución regional de los medios de producción, colaborando así en la consecución de los ideales del desarrollo: ocupación y transformación de la mano de obra, mandos intermedios y formación profesional general.
- Como institución de inversión profesional, a través de sus inversiones, debe ser un estímulo para los buenos dirigentes.

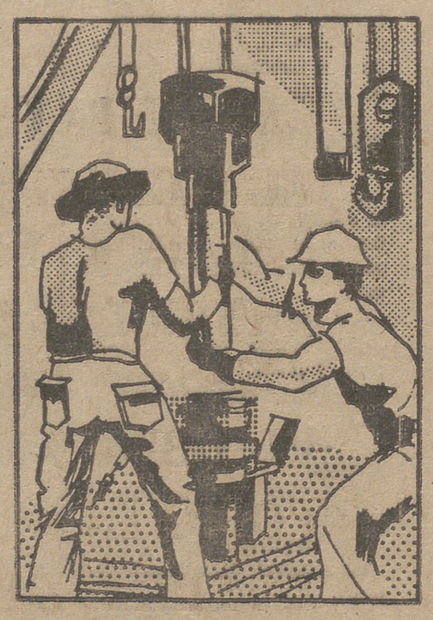

El programa de empleos

El programa de empleos de **Carfide Vasco-Navarra** se basará en la diversificación concentrada. Si consiguiésemos clasificar las 100 mejores compañías actuales cotizadas en Bolsa, en función de sus

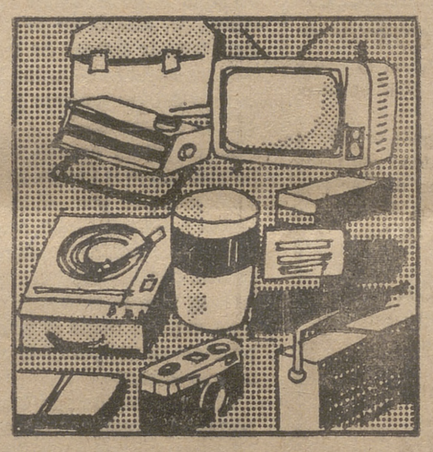

posibilidades futuras, ¿por qué no elegir las 20 mejores?. Evidentemente, quedarán seleccionadas las que tengan mayores posibilidades a medio y largo plazo.

250.000.000 de pesetas Capital Social previsto

Una de sus características más importantes, es la que permite participar a cualquier inversor **desde 500 pesetas con el potencial equivalente a 250.000.000 de pesetas, en las Compañías de mayores posibilidades de nuestro país, de forma diversificada pero concentrada**

Las exenciones fiscales

Por su enorme importancia destacamos las exenciones fiscales vigentes, cuyos beneficios se agrupan en tres conceptos:

A-Beneficios en favor de las sociedades de inversión.

1) Impuestos sobre transmisiones patrimoniales y actos jurídicos documentados.
   La constitución, aumento de capital, prórroga, modificación y transformación de las sociedades de inversión mobiliaria de capital fijo gozan de una reducción en la base imponible del 40%.
2) Impuestos sobre Sociedades.
   Exención de la obligación de contribuir por este impuesto.

B-Beneficios en favor de los Socios.

1) Impuestos sobre la renta del capital.
   Están exentos de este gravamen los dividendos que distribuyen a sus accionistas.
2) Impuestos sobre Sociedades.
   En el supuesto de que los socios perceptores de los dividendos sean personas jurídicas sometidas al Impuesto sobre Sociedades, gozarán de la desgravación general del 33%.
3) Transmisión de acciones.
   Beneficios en relación a la transmisión de acciones emitidas.

C-Beneficios en favor de la transmisión de títulos a las Sociedades de Inversión Mobiliaria.
Estarán exentas del Impuesto sobre Sociedades las plusvalías que se pongan de manifiesto en la realización de valores mobiliarios.

MPI Compañía de Inversiones, S/A, encargada de la distribución y venta de

Carfide Vasco-Navarra

Sociedad Anónima de Inversión Mobiliaria (en promoción)

Muro de la Mata, 5 - 3º Tel. 22.56.26 - Logroño
Joaquín Zuazagoitia, portal 8 - planta comercial - Tel. 41.02.37 - Bilbao

Ministerio de Cultura 2024

Resultados de los partidos de Copa

El sorteo de los mundiales de fútbol se transmitirá en directo a 32 países

MADRID, 3.—Los resultados de los partidos de fútbol correspondientes a la cuarta eliminatoria de la Copa del Generalísimo, en su fase de ida, han sido los siguientes:

Celta-Guecho	2—0
Coruña-Santander	0—3
Málaga-Sevilla	0—0
Granada-Burgos	5—1
Moscardó-Murcia	2—2
Hércules-Rayo Vallecano	0—1
San Andrés-Tarragona	4—1
Córdoba-Tenerife	3—0

Hoy se disputarán los encuentros Calella-At. Bilbao y Levante-Barcelona Atlético. El día 8 jugarán Langreo y Betis en terreno asturiano, mientras que para el día siguiente quedaron aplazados los restantes:

Almería-Oviedo
Elche-Salamanca
Baracaldo-Las Palmas

Quedaron exentos por sorteo los clubs Sabadell y Gijón, que pasarán directamente a la quinta eliminatoria. — (Pyresa).

EL SORTEO DE LOS MUNDIALES SE TRANSMITIRA A 32 PAISES EN DIRECTO

FRANCFORT, 3. — El sorteo para la composición de los grupos de los campeonatos mundiales de fúbol de 1974, que se celebrará a las 21 horas del próximo sábado 5 de enero, se televisará en directo desde Francfort a 32 países de los cinco continentes.

Alrededor de 900 personas asistirán al sorteo, que se celebrará en el gran salón de actos de la emisora «Hesischen Rundfunks», para combinar los grupos que disputarán el mundial, entre los que se encuentran los miembros de la FIFA y de las asociaciones mundiales de fútbol, periodistas e invitados de honor de la Federación Alemana de Fútbol.

Las papeletas las sacará Detlev Lange, que forma parte del coro de «Los Jóvenes Cantores de Schoenemberg.—(Alfil).

Cadarsó
RELOJERIA
OPTICA
Sagasta, 4 Tfno. 211179

REYES
CON REGALOS
BAROMETROS
MICROSCOPIOS
PRISMATICOS
RELOJES (pared y pulsera), ETCETERA.
Y después del oculista...
¡OPTICA CADARSO a la vista!

RINCON DE NOTICIAS

BOY-SCOUTS, A NIEVA DE CAMEROS

Ayer partió para Nieva de Cameros un numeroso grupo de «boys-scouts» de las Escuelas Pías, con el fin de pasar cuatro días en aquella maravillosa comarca, donde realizarán distintas excursiones, marchas y acampadas.

LOTERIA DEL C. D. VALVANERA

El C. D. Valvanera ruega a los poseedores de participaciones premiadas de la Lotería de Navidad que pueden pasar a cobrar al domicilio social los martes y sábados, de ocho a diez de la noche.

TROFEO NAVIDAD DE BALONCESTO

Los pasados días 30 de diciembre y 1 de enero se celebró la semifinal del «Trofeo Navidad» de baloncesto juvenil.

En ambas confrontaciones venció el equipo de los Maristas, que se eliminaba con el Halcones de Cenicero, en el primer partido jugado en Cenicero, por 35—26, y en la cancha del Colegio de San José por 64—36.

La final se jugará el próximo domingo, a las doce del mediodía, en el campo de San José, enfrentándose los Maristas al conjunto Clavijo «A».

151.143 PESETAS LIQUIDAS DE RECAUDACION

El martes ofrecíamos un avance de la recaudación que se consiguió en el partido Logroñés-Alavés Hoy podemos ofrecer a nuestros lectores cifras más concretas: La recaudación bruta ascendió a 501.000 pesetas, que, deducidos los gastos, supone un beneficio líquido de 451.143 pesetas.

LA "FILA CERO", APLAZADA

Se había dicho con insistencia, pero debido a reajuste de organización de última hora, la «fila cero» que pensaba ponerse en marcha ha quedado aplazada para más adelante. La candidatura que encabeza José Luis Lázaro Carasa ha determinado un aplazamiento para atar bien todos los cabos y que la «operación» tenga todos los aditamentos que requiere atraer la atención e interés de todos los aficionados.

LA CASA DE LAS MALETAS - LA CASA DE LOS BOLSOS - LA CASA DE LAS MALETAS - LA CASA DE LOS BOLSOS - LA CASA DE LAS MALETAS - LA CASA DE LOS BOLSOS - LA CASA DE LAS MALETAS - LA CASA DE LOS BOLSOS - LA CASA DE LAS MALETAS - LA CASA DE LOS BOLSOS - LA CASA DE LAS

REGALOS
BOLSOS
MALETAS

Para el día de REYES,
ARTICULOS DE PIEL, ESTUCHERIA,
JOYEROS, COSTUREROS, MANICURAS,
ESTUCHES PAÑUELOS, ESTUCHES
MEDIAS, TABAQUERAS,
etc., etc.
Regalos
GUANTES
Para el día de REYES
PARAGUAS
Regalos
Encendedores
Carteras colegial
Para el día de REYES
Carteras documentos
Juegos de maletas
RESERVE CON TIEMPO
SU REGALO EN

Curtidos Emiliano Alonso, S. L.
FELICIDADES
GENERAL MOLA, 71. - Telf. 21-15-26

LA CASA DE LOS BOLSOS - LA CASA DE LAS

rtve
AQUI RADIOTELEVISION ESPAÑOLA

LOS LIBROS

La dramatización de los pasajes literarios más interesantes de una escogida selección de obras maestras, entre las que destacan:

"LA FONTANA DE ORO", de Pérez Galdós.
"EL LICENCIADO VIDRIERA", de Miguel de Cervantes.
"ARTICULOS DE COSTUMBRES", de Mariano José de Larra.
"EL OBISPO LEPROSO", de Gabriel Miró.
"POE O LA ATRACCION DEL ABISMO".
"EL LIBRO DEL BUEN AMOR", del Arcipreste de Hita.
"FRAY GERUNDIO DE CAMPAZAS", del padre Isla.
"MOBY DICK", de Herman Melville.
"EL POEMA DE MIO CID".
"CUENTOS DE LA ALHAMBRA", de Washington Irving.
"MARTIN FIERRO", de José Hernández.

A partir de enero, la Primera Cadena de TVE ofrecerá esta aproximación filmada a la literatura universal.

USTED LO PASE BIEN

—¿Verdad, Manolo...? Si no hubiera sido por tu compañía, me hubiera vuelto loco en esta isla desierta.

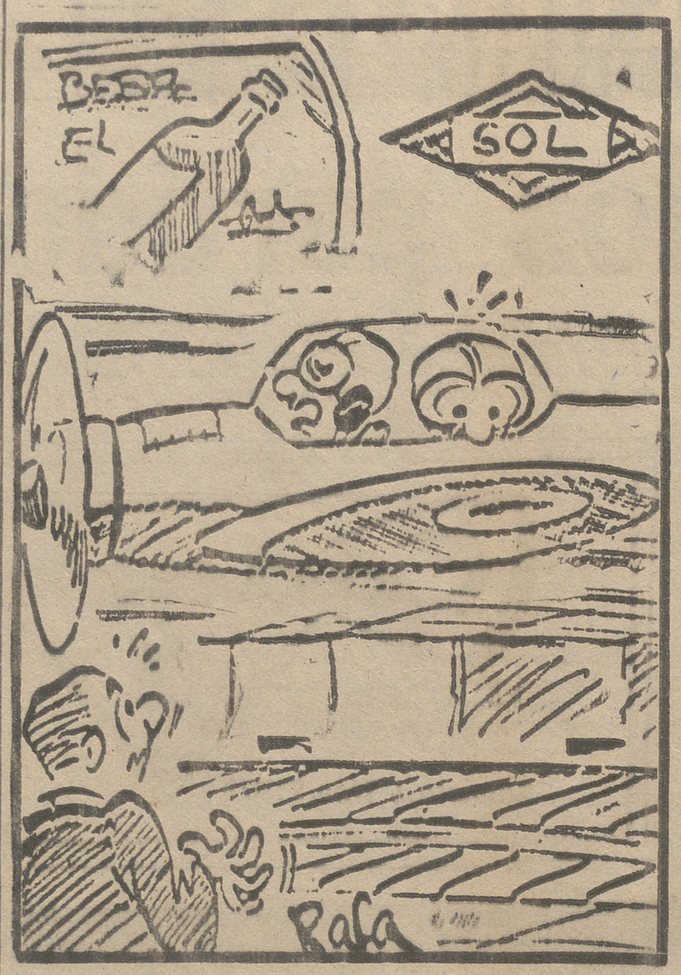

—A propósito... A ver cuando tenemos un rato y arreglamos el altímetro...

CASA MADRIGAL, S. A.

(LA CASA DE TODOS)

SORTEA UN MAGNIFICO

BRITISH LEYLAND AUTHI Mini

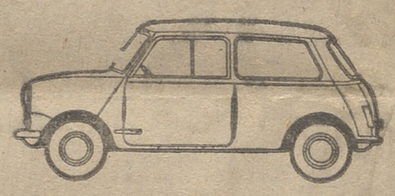

El día 5 de enero, en combinación con la lotería del Niño

TODAVIA

ESTA VD. A TIEMPO

DE PARTICIPAR EN EL SORTEO

ADQUIRIENDO A PRECIOS NETOS

APARATOS

Edesa E

Si el número de Vd. coincide con el primer premio de la Lotería del Niño, ganará UN MINI, teniendo 30 días para recogerlo. Si en este plazo no aparece el ganador, nuestro MINI será para quien posea el número que coincida con el segundo premio de la Lotería del Niño. Si pasados otros 30 días no aparece el ganador, nuestro MINI para el poseedor del número coincidente con el tercer premio de la Lotería del Niño, quien también dispondrá de otros 30 días. Si terminado el plazo no se presenta el ganador, CASA MADRIGAL, S. A., realizará un nuevo sorteo.

Lavadoras automáticas ☆ Lavavajillas

TELEVISORES

¿Han visto nuestros precios netos?

CASA MADRIGAL, S. A.

(LA CASA DE TODOS)

Logroño — G. FRANCO 64. TELEFONO 22-55-54

Haro — 18 DE JULIO 8. TELEFONO 31-13-92.

Santo Domingo — GENERAL MOLA 32. TELEFONO 38.

Nájera — CALVO SOTELO, 2. TELEFONO 435.

Ezcaray — PLAZA CONDE TORREMUZQUIZ, 2.

ORUE

diseño

REGALOS NAVIDAD

REYES

distintos, originales, actuales, de siempre

piel, cristal, madera, cuadros, cerámica lámparas

ORUE diseño

Vara de Rey, 31.

Proyecta y produce

Publicidad Asepisio

RETO: LA VACUNA ANTIGRIPAL

El doctor David McMahon trabaja en la producción de la vacuna antigripal. La Ciencia camina a paso lento, pero con firmeza, en un problema mundial.

Después de 40 años de investigaciones científicas, la victoria parece que está a punto de producirse a favor de los científicos que han luchado contra uno de los más difíciles y escurridizos enemigos del hombre: el virus de la gripe.

El perfeccionamiento de los métodos ultra-rápidos para la producción de la vacuna antigripal ha sido un significativo paso adelante, ya que permitirá a los científicos disponer de más tiempo para identificar el tipo de virus que causa una particular epidemia y rápidamente producir la vacuna adecuada para combatirla.

Algunos laboratorios están ya dando los toques finales a la nueva técnica, y en 1973 es muy posible que pueda combatirse con pleno éxito una enfermedad que se lleva miles de vidas cuando la epidemia es fuerte y que cuesta millones de días de trabajo perdidos.

El virus responsable de la gripe fue identificado en 1933. Pero «dominarlo» ha resultado una tarea bastante más difícil. Muchas son las vacunas antigripales que se han fabricado, así como los medicamentos para combatir la enfermedad. Sin embargo, los resultados no han sido satisfactorios porque el virus experimentó periódicamente diversos cambios, lo que le hace inmune a las vacunas hechas con anterioridad.

EPIDEMIAS

Estos cambios, al parecer, ocurren cada diez años. Esto significa que la próxima epidemia grave se producirá en 1979, pero nadie puede asegurar que el virus pueda ser combatido con las medicinas existentes, ya que no se sabe cómo será. Además, el período de diez años también puede adelantarse o atrasarse, por lo que los científicos no se sorprenderían si el próximo año nos vemos afectados por una fuerte epidemia.

En el pasado, cuando se lograba identificar el virus y se hacía una vacuna para combatirlo, la epidemia había costado ya miles de vidas y se había extendido por todo el mundo.

El Dr. David McMahon, un callado científico irlandés, es uno de los principales investigadores que han estado trabajando en los nuevos métodos de producción. Yo tuve oportunidad de entrevistarlo en su laboratorio en la Britian's Weilcome Foundation.

MESES DE RETRASO

«En el pasado teníamos que empezar a preparar las vacunas para posibles epidemias de noviembre y diciembre, en el mes de enero del mismo año», me dijo. «Con las nuevas técnicas podremos esperar hasta abril para producir la vacuna».

«Estos meses extra son vitales porque nos permiten tener una idea más exacta del tipo de virus contra el que vamos a luchar. Lo ideal sería poder esperar hasta junio, ya que podríamos ver el comienzo del invierno —y la aparición de las primeras gripes— en los países del Hemisferio Sur».

«Hemos conseguido acortar el período de desarrollo en unas cinco veces. Ahora estamos intentando mejorar la producción y los períodos de prueba».

La lucha contra la gripe es mundial, por lo que colaboran médicos y científicos de 55 países, a fin de obtener mejores y más rápidos resultados.

Sus esfuerzos para identificar el tipo de virus están dirigidos por la Organización Mundial de la Salud, en los centros de Atlanta, Georgia y Londres.

La epidemia de gripe 1968-69 ocasionó 10.000 víctimas en el Reino Unido y los días de trabajo perdido fueron de 25 millones, con la consecuente pérdida económica.

CAMBIO DESCONCERTANTE

El virus responsable de la epidemia —A2Hong Kong 2/68— procedía de un remoto pueblo de Nueva Guinea. El lugar fue localizado por un investigador que trabaja en uno de los 85 laboratorios especializados dirigidos por la OMS.

Se enviaron urgentemente muestras a Atlanta, donde el virus fue «cultivado» en huevos.

De Nueva Guinea, el virus pasó a España, para extenderse luego por Italia, Yugoslavia, Dinamarca, Francia, Gran Bretaña e Israel.

Los investigadores calcularon que el virus se propagaba por el mundo a una velocidad de 35 kilómetros por hora, y a las doce semanas de haberse iniciado la epidemia, 13 millones de personas, solamente en Italia, se habían visto afectadas.

Pero, ¿por qué el virus de la gripe sufre estos cambios desconcertantes cada diez años? Es difícil de saber, pero lo cierto es que la vacuna que resultaba eficaz en la primera epidemia, ya no hace nada en la siguiente.

Unas teorías en las que investigadores rusos trabajan actualmente podría ser la respuesta. Parece ser que los cambios del virus son debidos a la influencia solar.

DIFERENCIA

Al parecer, existe una relación entre la actividad solar, las manchas solares y la formación de un virus gripal peligroso. Los más importantes cambios del virus parecen seguir el mismo ciclo que las manchas solares.

La relación entre las manchas solares y la tierra está motivada por las tormentas magnéticas que se originan en la tierra.

Estas tormentas entorpecen las transmisiones de radio, estropean la recepción de TV y, tal como se cree haber descubierto, causan cambios en la bacteria.

Los rusos han encontrado una gran diferencia en la resistencia de la bacteria a los antibióticos en un campo magnético y algunos tipos de bacteria se han multiplicado con más rapidez.

Como consecuencia, los científicos rusos han sugerido que este mismo efecto podría ocurrir con los virus. Indudablemente parece más que una simple casualidad el hecho de que las peores epidemias de gripe hayan coincidido exactamente con la actividad de las manchas solares.

Un año después de la máxima actividad solar, en 1935, por ejemplo, hubo una de las más peligrosas epidemias gripales.

SEMANAS PRECIOSAS

Otro caso ocurrió en 1946, justo doce meses después de que las manchas solares alcanzasen su máxima actividad. Y lo mismo ocurrió en 1957, cuando se extendió por el mundo la temible gripe asiática.

En 1968, el virus A2Hong Kong 2/68 volvió a extenderse, coincidiendo con la máxima actividad solar. Pero esto no quiere decir que estemos libres de una gripe grave durante otros cinco años. Un portavoz de la Sociedad Astronómica Británica ha dicho que nunca se pueden hacer cálculos con la actividad solar.

David McMahon ha dicho que este año se está utilizando la vacuna antigripal A2Hong-Kong 68, que será eficaz en el 60 por 100 de los casos, suponiendo que los científicos hayan acertado en la identificación del virus.

«Los investigadores tienen algunas dudas, pero esperamos que todo salga bien», añadió.

El año que viene, las nuevas y super-rápidas técnicas de producción de la vacuna la harán mucho más eficaz.

Los científicos están seguros que unas cuantas semanas más de tiempo para poder identificar el virus son muy importantes y, gracias a la nueva técnica, esto ya está logrado.

Tal vez el próximo año ya no tendremos que preocuparnos por la temible gripe.

ESTEFAN CONRAD

GUIA MEDICA PARA NUESTROS LECTORES

GABRIEL FABON BARCO
OFTALMOLOGO
Consulta de 9 a 2,30. excepto sábados y lunes
AVDA PIO XII, 1, 2.º
TELEFONO 21-53-52
(C S P núm 243)

YANGÜELA
Jefe de los Servicios de Radiología de la Residencia Sanitaria del Seguro Obligatorio de Enfermedad
ELECTRORRADIOLOGIA
Calvo Sotelo, 14, pral.
Teléfono 211612
(C. S. P. núm. 10)

Domingo Alvarez Ruiz de Viñaspre
DOCTOR EN MEDICINA Y CIRUGIA
CIRUGIA GENERAL
TRAUMATOLOGIA Y ORTOPEDIA
CIRUGIA DEL APARATO DIGESTIVO
Duq de la Victoria 18, 1.º
Telf. 213458 (CSP núm. 1)

M. Fernández Ilarraza
OBSTETRICIA Y GINECOLOGIA
Consulta: M del Carmen, 8, 1.º
Teléfono 21-22-85
Horas de 11 a 1 y 4 a 6
Domicilio. Telf. 22 44 56
C. S. P. núm. 994)

Javier Rodríguez Crespo
PEDIATRIA-PUERICULTURA
Medicina General
Consulta diaria
Bretón de los Herreros 38, segunda puerta segundo izqda.
Teléfono 213361
C. S. P. núm. 1.036

Emilio Rebollo
FARMACEUTICO
ANALISIS CLINICOS
Muro de la Mata, 6, 4.º D.
Teléfono 21-44-83
(C. S. P. núm. 558)

Dr. Ardanza
UROLOGIA
Consulta:
de 10 a 12 y de 4 a 7.
MARQ. DE MURRIETA, 13.
TELEFONO 211791
(C. S P. 330)

M. FERNANDEZ MARTIN
OTORRINOLARINGOLOGO
Consulta, de 11 a 1, de 4 a 6, y horas convenidas
Gran Vía, 34, 2.º Izqda.
(Pasaje Espolón)
Teléfono 21 22 85
C. S. P. núm. 1.046.

José María Pérez López
APARATO DIGESTIVO
MEDICINA INTERNA
GRAN VIA, 24
Consulta Entlo Dcha núm. 3.
Domicilio. 8.º C. D.
Teléfono 21-31-48.
C. S. P. núm. 11.

Manuel Alvarez Ruiz de Viñaspre
PEDIATRIA-PUERICULTURA
Gran vía, 14, quinto
TELEFONO 212803
(C. S. P. núm 547)

Rafael Montoya
NEURO-PSIQUIATRA
Consulta previa petición de hora.
Clínica del Pilar.
(C. S. P. número 961)

A. QUERO
CIRUGIA ESTETICA y PLASTICA
peticion de hora
Policlinica Clavijo
Teléfono 22-57-00 — LOGROÑO

MONTOYA
OTORRINOLARINGOLOGIA
Miguel Villanueva, 8, 2.º
Teléfono 212126
(C. S. P. núm. 352)

ANGEL MIGUEL GONZALO
MEDICO ODONTOLOGO
De la Seguridad Social y Sanidad Nacional por oposición
Domicilio: Jorge Vigón, 17, 1.º Iz.
Horario consulta: 11 a 2 y 5 a 8
Excepto sábados

L. MAGUREGUI
OBSTETRICIA Y GINECOLOGIA
Consulta:
Victor Pradera, 6, segundo E
Teléfonos 22-37-12 y 21-37-00
Hora, de 11 a 1'30, y tarde previa petición de hora.
(C. S. P. número 909)

F. Burgos Hernández
TRAUMATOLOGIA Y ORTOPEDIA
Teléfono 220880
(C. S. P. núm. 255)
Avda. Portugal, 30, 3.º izq.

ANGEL CASAS
MEDICO
Análisis Clínicos
CONSULTA:
Gran Vía, 2, 2.º-C. Telf. 21-37-44.
C. S. P. núm 1.168

F. JAVIER DE JUAN MORENO
PEDIATRIA PUERICULTURA
MEDICINA GENERAL
Avenida de Colón, 41 3.º izqda.
Consulta: De 3,30 a 5,30
Teléfono 225932
(C. S. P núm 1.061)

CRANADO
GINECOLOGIA
OBSTETRICIA
Bretón de los Herreros 8
Telf. 21-16-32
C. S. P núm. 995

G. MTNEZ. ALEGRIA ARIZNAVARRETA
OFTALMOLOGO
Victor Pradera, 6, 1.º B.
Teléfono 21-13-42.
Consulta: de 10 a 1 y 4 a 8.
SE RUEGA PIDAN HORA

GARCIA CASTELLANOS
Puericultor de la Beneficencia Provincial de Logroño. Jefe del Servicio de Pediatría del Hospital Provincial. Pediatría. Puericultura
GRAN VIA, 8, 1.º IZQDA.
TELEFONO 21-32-35
(C. S. P. 522)

R. DE CARLOS
MEDICO ESTOMATOLOGO
(Odontología y Ortodoncia)
Domicilio: C Sotelo 17-19, 2.º A
Teléfono 22-50-12
Horario: 10 a 1 y 4-8, previa petición de hora
C S P núm 1.112

COHEN
MEDICINA GENERAL
GERIATRIA
Consulta de 11 a 1 y horas convenidas (excepto sábados)
GENERAL MOLA 22, 2.º
Teléfono 214054
(C S P núm 1.059)

JAVIER LARRACHE
CORAZON Y PULMON
Juan XXIII, 3, 1.º dcha.
Teléfonos 220400 y 220450
C. S. P. núm. 1.208

Lorenzo Alonso
PEDIATRA PUERICULTOR
(Especialista en niños)
Horas de consulta:
De 5 a 8 tarde.
Consulta: Muro del Carmen, 1, 4.º dcha. Telf. 21-27-91
C. S. P núm 1.052

R. DOPEREIRO
MEDICO
ANALISIS CLINICOS
Calvo Sotelo, 6, 2.º derecha
Tfno 213718 (C. S. P. n.º 7)

Ortopedia MORGABE
Medias ortopédicas nacionales y de importación. Bastones ingleses y muletas graduables madera y acero Bragueros herniarios niños y adultos a medida Prótesis piernas y corsés ortopédicos a medida según prescripción médica
FAJAS VENTRALES y ESTOMAGO CAIDO
Vara de Rey, 9. Telf. 21 39 14
LOGROÑO

Florencio Pérez Benito
APARATO RESPIRATORIO Y CIRCULATORIO
MEDICINA GENERAL
Avda de Colón 37 1.º izqda
de 12,30 a 2.
Teléfono 22-58-72
(C S P núm 823)

MARTINEZ HERRERA
OTORRINOLARINGOLOGO
Vara de Rey, 24, 1.º
Teléfono consulta: 213749
Teléfono particular: 213146
(C. S. P núm 827)

A. ROMERO GIL
DERMATOVENEREOLOGIA
ELECTRORRADIOLOGIA
Duq. de la Victoria, 6.
Tfno. 212610. (C. S. P. n.º 8)

EMILIO CASAS
DERMATOVENEREOLOGIA
Muro de la Mata, 13, 3.º
Teléfono 211378
C. S. P. 542

Eduardo Ciria Latre
PEDIATRIA-PUERICULTURA
Miguel Villanueva, 10, 7.º 2.
(Pasaje del Espolón)
Teléfono 21.47.00
(C. S. P. núm. 400)

LA SEÑORA

Doña Julia Segura García

FALLECIO EL DIA 1.º DEL ACTUAL, A LOS 81 AÑOS DE EDAD
habiendo recibido los Santos Sacramentos
R. I. P.

Su resignado esposo, don Silvestre Fernández Adán; hijos, don Luis, doña Carmen, doña Matilde y don Jesús; hijos políticos, doña María de la Fuente, don Víctor Sanz, don José Julio González de Garay y doña María Paz García; hermanos, don Leoncio, doña Angelita y doña Isabel; nietos, hermanos políticos, sobrinos y demás familia, participan a sus amistades tan sensible pérdida y les ruegan una oración por el eterno descanso de su alma, por cuyo piadoso favor les quedarán muy agradecidos.

Logroño, 3 de enero de 1974.

Iglesia parroquial. — Santa María de la Redonda.
Conducción del cadáver. — Se efectuó en el día de ayer.
Funeral y misa de réquiem. — El LUNES día 7, a las ONCE.
Casa mortuoria. — Muro de Cervantes, 4.

LA SEÑORA

DOÑA ISAAC IRADIER AGUIRRE

Viuda de don Lucio García

FALLECIO EN EL DIA DE AYER, A LOS 81 AÑOS DE EDAD
habiendo recibido los Santos Sacramentos
R. I. P.

Sus resignados hijos, don Valentín, don Carlos, doña Juana y doña María Eugenia; hijos políticos, doña Carmen Albella y don Manuel Rebolledo; hermanos, don Jesús y don Teófilo (ausente); nietos, hermanos políticos, sobrinos, primos y demás familia, participan a sus amistades tan sensible pérdida y les ruegan una oración por el eterno descanso de su alma, por cuyo piadoso favor les quedarán muy agradecidos.

Logroño, 3 de enero de 1974.

IGLESIA PARROQUIAL. — Santa María de la Redonda.
FUNERAL Y MISA DE REQUIEM. — HOY, JUEVES, a las CINCO.
CONDUCCION DEL CADAVER. — A continuación.
CASA MORTUORIA. — Duquesa de la Victoria, 54.

EL SEÑOR

Don Emeterio Cuadrado Panero

FALLECIO EN EL DIA DE AYER, A LOS 89 AÑOS DE EDAD
habiendo recibido los Santos Sacramentos
R. I. P.

Sus resignados hijos, doña Luisa, doña Emeteria, don Desiderio, don Eutiquio, doña Agustina, doña Victoria, don Eduardo y doña Amparo; hijos políticos, nietos, bisnietos, hermanos políticos, sobrinos, primos y demás familia, participan a sus amistades tan sensible pérdida y les ruegan una oración por el eterno descanso de su alma, por cuyo piadoso favor les quedarán muy agradecidos.

Logroño, 3 de enero de 1974.

Iglesia parroquial. — Santa María de la Redonda.
Funeral y misa de réquiem. — HOY, JUEVES, a las ONCE.
Conducción del cadáver. — A continuación.
Casa mortuoria. — Muro de Cervantes, 9.

LA SEÑORA

Doña Francisca Manzanares Miera

Viuda de don Andrés del Pozo
FALLECIO EN EL DIA DE AYER, A LOS 85 AÑOS DE EDAD
habiendo recibido los Santos Sacramentos
R. I. P.

Sus resignados hijos, don José, doña María, doña Rosario, don Tomás, don Crescencio y doña Simona; hijos políticos, don Mateo Martínez y doña Agapita Peña; hermanos, doña Priscila, don Teodoro y don Pedro (ausentes); nietos, hermanos políticos, sobrinos, primos y demás familia, participan a sus amistades tan sensible pérdida y les ruegan una oración por el eterno descanso de su alma, por cuyo piadoso favor les quedarán muy agradecidos.

Logroño, 3 de enero de 1974.

Iglesia parroquial. — Sagrada Familia.
Funeral y misa de réquiem. — HOY, JUEVES, a las DOCE MENOS CUARTO.
Conducción del cadáver. — A continuación.
Casa mortuoria. — Somosierra, 33.

LA SEÑORA

DOÑA AURORA GARCIA BESGA

Viuda de don Pedro Cestafe
FALLECIO EN EL DIA DE AYER EN HARO, A LOS 77 AÑOS DE EDAD
habiendo recibido los Santos Sacramentos y la Bendición Apostólica de Su Santidad
R. I. P.

Sus resignados hijos, Pedro, Fernando y Carmen; hijos políticos, Concepción Brieva, María Luisa Martínez y Antonio Bacigalupe; hermanos, Federico y Francisco; hermanas políticas, nietos, sobrinos, primos y demás familia, participan a sus amistades tan sensible pérdida y les ruegan una oración por el eterno descanso de su alma, por cuyo piadoso favor les quedarán muy agradecidos.

Haro, 3 de enero de 1974.

FUNERAL Y MISA DE REQUIEM. — HOY, JUEVES, a las DOCE.
CONDUCCION DEL CADAVER. — A continuación.
CASA MORTUORIA. — Avenida de José Antonio, D.

EL SEÑOR

Don Daniel Fernández López

FALLECIO EN EL DIA DE AYER, A LOS 79 AÑOS DE EDAD
habiendo recibido los Santos Sacramentos
R. I. P.

Su resignada esposa, doña Elena Marín Sáez; hijos, don Santiago, doña Milagros, doña Cecilia y doña Esther; hijos políticos, doña Teresa Castillo, don Máximo Gil, don Juan José Casorrán y don Angel Ortega; hermano, don Tomás; nietos, bisnietos, sobrinos y demás familia, participan a sus amistades tan sensible pérdida y les ruegan una oración por el eterno descanso de su alma, por cuyo piadoso favor les quedarán muy agradecidos.

Varea, 3 de enero de 1974.

Iglesia parroquial. — San Cosme y San Damián.
Funeral y misa de réquiem. — HOY, JUEVES, a las CUATRO Y MEDIA.
Conducción del cadáver. — A continuación.
Casa mortuoria. — Martín Zurbano, 7. Varea.

LA SEÑORA

Doña Teresa Sáenz Sáenz

FALLECIO EL DIA 1.º DEL ACTUAL
habiendo recibido los Santos Sacramentos
R. I. P.

Su resignado esposo, don Toribio Cuesta Fernández; madre, doña Victoria; hermanos, don Martín y don Francisco; hermanos políticos, sobrinos, primos y demás familia, participan a sus amistades tan sensible pérdida y les ruegan una oración por el eterno descanso de su alma, por cuyo piadoso favor les quedarán muy agradecidos.

Logroño, 3 de enero de 1974.

Los actos fúnebres se celebraron en el día de ayer.
Casa mortuoria. — Lardero, 15.

EL JOVEN

DON JOAQUIN CARLOS GRISALEÑA AZCONA

FALLECIO EL PASADO DIA 29 DE DICIEMBRE DE 1973, A LOS 25 AÑOS DE EDAD
habiendo recibido los Santos Sacramentos
R. I. P.

Sus resignados padres, don Germán y doña Aurora; hermanos, doña María Teresa, don Germán, doña María Rosa y doña Ana Mari; tíos, primos y demás familia, participan a sus amistades tan sensible pérdida y les ruegan una oración por el eterno descanso de su alma, por cuyo piadoso favor les quedarán muy agradecidos.

Logroño, 3 de enero de 1974.

Los actos fúnebres se celebraron en el día de ayer.
CASA MORTUORIA. — Gran Vía, 43.

EL SEÑOR

Don Isidro del Pino Molero

Auxiliar de la Audiencia Provincial
FALLECIO EL DIA 1.º DEL ACTUAL, A LOS 45 AÑOS DE EDAD
habiendo recibido los Santos Sacramentos
R. I. P.

Su resignada esposa, doña Josefa Martínez; hijos, Ana María e Isidro; madre política, doña María Santos Ruiz; hermanos, don Santiago, doña Juana, don José y doña Aracell; hermanos políticos, sobrinos, primos y demás familia, participan a sus amistades tan sensible pérdida y les ruegan una oración por el eterno descanso de su alma, por cuyo piadoso favor les quedarán muy agradecidos.

Logroño, 3 de enero de 1974.

Los actos fúnebres se celebraron en el día de ayer.
Casa mortuoria. — Duquesa de la Victoria, 77.

EL SEÑOR

Don Vicente Alfaro Lacarra

FALLECIO EN EL DIA DE AYER, A LOS 70 AÑOS DE EDAD
habiendo recibido los Santos Sacramentos
R. I. P.

Su resignada esposa, doña Esther Vicente Vicente; hijos, don Nicolás, doña Fabiola, doña Eva, don Ricardo y doña M.ª Esther; hijos políticos, doña Adoración Sáez, don José Angel Grávalos, don Aurelio Zabaleta, doña Rosi Burgos y don Antonio Pérez; hermanos, don Alejandro y doña Venancia; nietos, bisnieta, hermanos políticos, sobrinos, primos y demás familia, participan a sus amistades tan sensible pérdida y les ruegan una oración por el eterno descanso de su alma, por cuyo piadoso favor les quedarán muy agradecidos.

Logroño, 3 de enero de 1974.

Iglesia parroquial. — Santa Teresita.
Funeral y misa de réquiem. — HOY, JUEVES, a las CUATRO
Conducción del cadáver. — A continuación.
Casa mortuoria. — Queipo de Llano, 56.

EL SEÑOR

Don Daniel Martínez Fernández

FALLECIO EN BARCELONA EL DIA 31 DE DICIEMBRE DE 1973, A LOS 70 AÑOS DE EDAD
habiendo recibido los Santos Sacramentos
R. I. P.

Sus resignados hijos, Joaquín y Daniel; hijas políticas, María Teresa Huguet y Carmen Girona; nietas, Lolita, Olga, María Carmen, Esther y Marta; hermanos, doña Benita, doña Luisa y don José; hermanos políticos y demás familia, participan a sus amistades tan sensible pérdida y les ruegan una oración por el eterno descanso de su alma, por lo que les quedarán muy agradecidos.

DOMICILIO. — Paseo Gral Mola, 82, 1.º 2.ª, Barcelona.

EL SEÑOR

Don Pedro Muro Sáenz

FALLECIO EN EL DIA DE AYER EN VILLAMEDIANA, A LOS 76 AÑOS DE EDAD
habiendo recibido los Santos Sacramentos
R. I. P.

Su resignada esposa, doña Victoria Sarabia Ruiz; hijos, doña Adoración, doña Julia, doña Matilde, doña Esther, doña Antonia, doña Teresa y don Pedro; hijos políticos, don Manuel González, don Antonio Balda, don Vicente Olarte, don Julio Chicote, don Manuel Martínez, don Florentino Sáenz-Díez, don Valentín Hernando y doña Dolores Martínez; hermana, doña Constantina; hermanos políticos, doña Plácida Ruiz, don Alberto Benito, doña Pilar Sarabia, doña Rosario Díaz, doña Rufina Sarabia, don Martín Martínez, doña Primitiva García y doña Angela Sarabia; nietos, bisnietos, sobrinos, primos y demás familia, ruegan una oración por su alma, por cuyo favor les quedarán muy agradecidos.

Villamediana, 3 de enero de 1974.

Iglesia parroquial. — Santa María de la Asunción.
Funeral y misa de réquiem. — HOY, JUEVES, a las CUATRO.
Condución del cadáver. — A continuación.

EL SEÑOR

DON PLACIDO GARCIA JADRAQUE

Viudo de doña María Cruz del Solar

FALLECIO EL DIA 1.º DEL ACTUAL EN BAÑOS DE RIO TOBIA
habiendo recibido los Santos Sacramentos y la Bendición Apostólica de Su Santidad
R. I. P.

Sus apenados hijos, don Juan Antonio (Sacerdote), doña Gloria, don Cecilio, doña Adoración y doña Daría; hijos políticos, don Julián Villoslada, doña Amparo Blanco y don Benito Bezares; hermanos, doña Trinidad y don Martín; nietos, sobrinos, primos y demás familia, participan a sus amistades tan sensible pérdida y les ruegan una oración por el eterno descanso de su alma, por cuyo piadoso favor les quedarán muy agradecidos.

Baños de Río Tobía, 3 de enero de 1974.

Los actos fúnebres se celebraron en el día de ayer.
Los Sres. Arzobispo de Grado, Vicario General Castrense y Obispo de Calahorra, La Calzada y Logroño han concedido indulgencias en la forma acostumbrada.

Segundo Aniversario
DEL SEÑOR

Don José Juan Urbiola Morales

QUE FALLECIO EL DIA 10 DE ENERO DE 1972, A LOS 56 AÑOS DE EDAD
habiendo recibido los Santos Sacramentos
R. I. P.

Su viuda, doña Manuela Canovaca; hijos, José Manuel (ausente), Milagros (Religiosa Cottolenguina), Mercedes y Juan Ignacio; hija política, María Teresa Alis; nieta, hermanos, doña María Teresa y doña María del Carmen; hermanos políticos, primos y demás familia, ruegan una oración por el eterno descanso de su alma y la asistencia a la MISA DE CABO DE AÑO que se celebrará HOY, JUEVES, día 3, a las OCHO Y MEDIA de la tarde, en la Iglesia de San Bartolomé, por cuyo piadoso favor les quedarán muy agradecidos.

Logroño, 3 de enero de 1974.

Ministerio de Cultura 2024

Galerías Silvestre

REGALA 12 SILLAS LUJO

GRAN CAROLINA

DISTINGA SU PREFERENCIA, ELIGIENDO «ARRUE»

Una página de Publicidad ASENSIO

NUESTRA PROVINCIA

Y JUNTO AL RIO... BOBADILLA, BAÑOS Y MAABE

Miele

Tenerla es distinción
Usarla es seguridad

Modelos desde 24 900 ptas
DISTRIBUIDOR:
PRIETO
GALLARZA, 10 • VARA DE REY, 10

CALEFACCION
sol-Thermic sa
VENDEDOR OFICIAL
PRIETO
GALLARZA, 15
VARA DE REY, 10

- LE FACILITAREMOS PRESUPUESTO SIN COMPROMISO.
- LE ESTUDIAREMOS LA TARIFA ELECTRICA MAS IDONEA A SUS NECESIDADES.
- PONEMOS A SU DISPOSICION LAS MEJORES CONDICIONES DE PAGO.
- DISPONEMOS DE ESPECIALISTAS PARA SU INSTALACION.

★★★★★ PRIETO le da calidad, experiencia y servicio.

Siguiendo el curso del río, siempre el Najerilla, y cuando sus aguas abandonan estrechas barrancas para tomar posesión del llano, y ofrecer a los campos la sabia vivificadora que en el invierno guardaron las cumbres. En eterna vigilancia por las sierras de la Cogolla y la Cebollera, mimadas sus tierras por el sol, surge Bobadilla. Cuyo nombre parece invitar al poeta a una rima con el río que adorna el lugar. El serrano Najerilla.

Allí, centinela en el tiempo y abrazando una comarca por la que los siglos vieron pasar las legiones romanas, siguiendo al emperador Augusto, se aposenta este bello pueblo riojano. Labrador y paisajista, marcando sus casas el entrañable sendero que ha de llevarnos a Valvanera. Las ruinas de un puente romano ratifican su venerable antiguedad y robando al río uno de sus preciosos brazos de agua, una moderna piscifactoria cobija allí la vida de miles de ejemplares de uno de los más codiciados frutos del Najerilla, sus truchas.

Abandonamos ya este sitio y dando la espalda al gigante riojano, San Lorenzo, caminando no más espacio que dos vuelos de perdiz, sin abandonar la carretera, se elevaba Baños de Río Tobía, industrial por autonomasia, donde se perfilan modernas fábricas de embutidos cuya fama tienen tarjeta nacional. Baños, sin abandonar nunca el paisaje que lo rodea y gozando de él, ha sabido crearse al margen de una actividad agrícola, un singular prestigio industrial, en la exquisita elaboración chacinera, en cuyo prestigio juega un primordial papel los aires puros de las sierras, que dan vida al Najerilla. Baños a su vez se siente orgulloso de venerar la antiquísima imagen de la Virgen de los Parrales, en la ermita que celosamente guardan los extramuros del lugar, culto que se remonta parejo a las más veneradas imágenes del valle, cuales son la de Valvanera y Sta. María la Real de Nájera. Esta nuestra comarca, a la que alguien calificó como tierra Santa de Occidente, demuestra su evidente herencia espiritual con nombres como San Millán de la Cogolla, Santa Oria Virgen, Santo Domingo de Silos y las citadas imágenes de la Patrona de la Rioja, la Real Najerense y ésta de Baños que nos ocupa, intuyen los historiadores que fueron escondidas por devotos fieles en temor a que fueran destruidas por las huestes del Islam. No olvidemos que Almanzor, entre otros caudillos agarenos, tomó el Najerilla como cauce de invasión. Y así cómo corriendo los años y ya olvidadas fueron luego encontradas en olor a milagrosos mensajes del cielo por el bandido y salteador Nuño, por el Rey García, en huecos de roble o en oscura cueva, dando pie a una veneración gloriosa con la indudable influencia en el culto nacional de la mariología.

Y sin detenernos mas aquí, con el pintoresco y hospitalario Baños, evocando a un gran campeón, Barberito, seguimos la carretera que rasga los bienculidados campos de la cuenca najerillense y ya tropezamos con un tímido letrero que nos delata la aldea de Maabes.

Nombre este que con el título nobiliario de una baronía otorgado en el siglo XXVIII, abraza en su emplazamiento las fincas y la mansión residencial de sus titulares. Si bien es oportuno señalar que con el nombre de señorío de Maabe ya se encuentra el lugar en documentos que datan del siglo X.

Camuflado entre un túpido arbolaje, se elevan las almenas que coronan la referida mansión de aristócratas en cuyo perfil se deja ver una clara influencia medieval, que al viajero no muy observador le pasan desapercibidos.

Luego, recorriendo el tajante zig-zag del camino que señala a su izquierda la senda que lleva a San Millán de la Cogolla y que olvidamos para recorrer el que ha de llevarnos hacia el férreo puente de Arenzana, visitado en días de estío multitudinariamente por el turismo regional, que acude allí en demanda de frescor y su deliciosa naturaleza. Bajando hacia Nájera se nos ofrece una extraordinaria manifestación de las riberas del Najerilla que nada más propio para definirlo que los versos satíricos del que se titulara Cisne de este río. (Esteban Manuel de Villegas).

Dulce vecino de la verde selva
huésped eterno del abril florido
vital aliento de la madre Venus
céfiro blanco.

Fortún GARCES

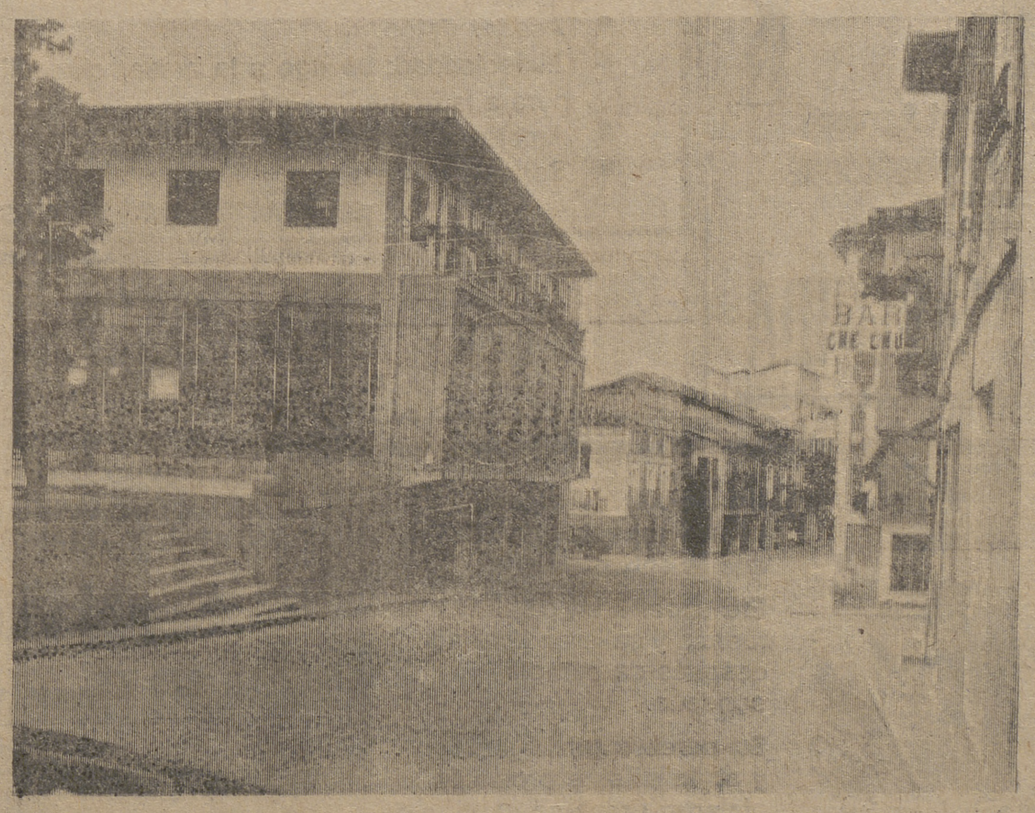

POLICLINICO RIOJANO
NUESTRA SEÑORA DE VALVANERA

- Servicio de urgencias médico quirúrgico
- Cirugía general.
- Cirugía digestivo.
- Partos y Ginecología.
  Nido y sala de incubadoras.
- Puericultura
- Traumatología y Ortopedia.
- Urología
- Oftalmología
- Otorrinolaringología.
- Neurocirugía
- Cirugía vascular.
- Medicina interna.
- Chequeos
- Rehabilitación.

SERVICIO PERMANENTE
Informes: Recepción del Policlínico
Carretera de Soria núm 39
Telfs 213700 y 213701 LOGROÑO

goya
MUEBLES
DECORACION

VISITE,
NUESTRA AMPLIA EXPOSICION
CON LOS MAS DEPURADOS ESTILOS

Vara de Rey, 51-Teléfono 223298
LOGROÑO

EN LOGROÑO...

PASTILLAS DE CAFE Y LECHE
Vda. de Solano

...Y SU PROVINCIA

PASTILLAS DE CAFE Y LECHE
Vda. de Solano

VDA. DE SOLANO, PRESTIGIO DE ESPAÑA

CASA MADRIGAL, S, A.
(LA CASA DE TODOS)
SORTEA «UN MINI»
EL 5 DE ENERO,
EN COMBINACION
CON LA LOTERIA DEL NIÑO.
TODAVIA ESTA VD. A TIEMPO DE PARTICIPAR EN EL SORTEO
ADQUIRIENDO APARATOS
EDESA

EN «TODOS LOS GRITOS DEL SILENCIO»

ACTUACION ESTELAR DE MAXIMO VALVERDE

Sigue en boga el cine policíaco. En boga industrial, se entiende. Tampoco faltan los proyectos ambiciósos —en el orden artístico— sobre las coordenadas de la intriga. En el cine español como en el europeo— las empresas que predominan en los vastos esquemas de producción se mueven por los cauces del policíaco.

POLICIACO

Así el hombre que se inició con una comedia dramática, ambiciosa y con pretensiones de «testimonio» tras una larga etapa en el terreno del sainete, apunta ahora hacía la intriga policíaca. Su próxima película «Ballet de sangre» es una historia de intriga-intriga, en la que toda la acción se desarrolla en el seno de una compañía artística, de ballet. Todos los elementos al uso en este tipo de película conducen siempre —o pretende conducir a una situación de máxima incertidumbre. Y es lo que aquí se pretende.

«TODOS LOS GRITOS DEL SILENCIO»

Por otra parte se van perfilando los detalles que deben definir el próximo film del joven Ramón Barco: «Todos los gritos del silencio», una historia de intriga en «espiral» con la que —según propias palabras del realizador— se pretende rendir homenaje al buen cine policíaco y, especialmente al genio insuperable de Alfred Hitchock. Con esta película vuelve a las tareas de producción un hombre que durante algunos años parecía haber abandonado el cine definitivamente: César Gallego. El ha promovido esta producción que, según las personas afectadas puede ser una auténtica sorpresa. El protagonista principal será Paul Naschy —el inefable y eficaz Paul Naschy— con un papel muy destacado para Maximo Valverde, el galán de moda en el cine español, José María Prada —actor importante por calidad y trayectoria— tendrá una colaboración especial en el film. Los personajes femeninos —Barco dice que esta es una historia más de matices y acción que de tipos— estarán a cargo de María Mahor, René de Grie y Rosenda Cristal.

Ahora Escrivá y Summers —director y actor— están preparando una comedia-cómica —naturalmente— que se titulará «Polvo eres». La protagonista femenina será Nadiuska, convertida ya en una de las figuras jóvenes más solicitadas y activas del cine español. Esta es la novedad.

JUAN JOSE PORTO

ASTORIA

Continua de 4,30 a 12,30
AUT. MAYORES 18 AÑOS
P. aprox.: 4,40-6,40-8,40 y 10,50.

COLOSAL ESTRENO

DEVORADOS POR EL AMOR Y SU ABRASADORA PASION, SE CONVIRTIERON EN VICTIMAS DE SU PROPIA LOCURA

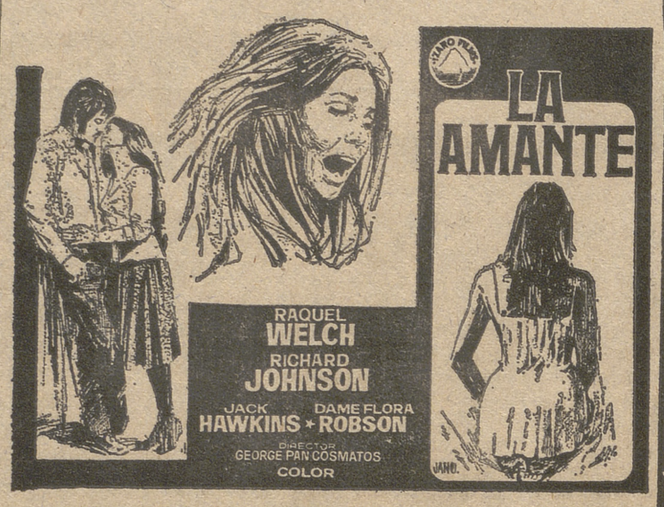

PRIMERAMENTE LE LLAMARON "TRINIDAD"... DESPUES, "EL MAGNIFICO". ¡Y AHORA LE LLAMAN "PROVIDENCIA"!

TOMAS MILIAN en
YA LE LLAMAN PROVIDENCIA

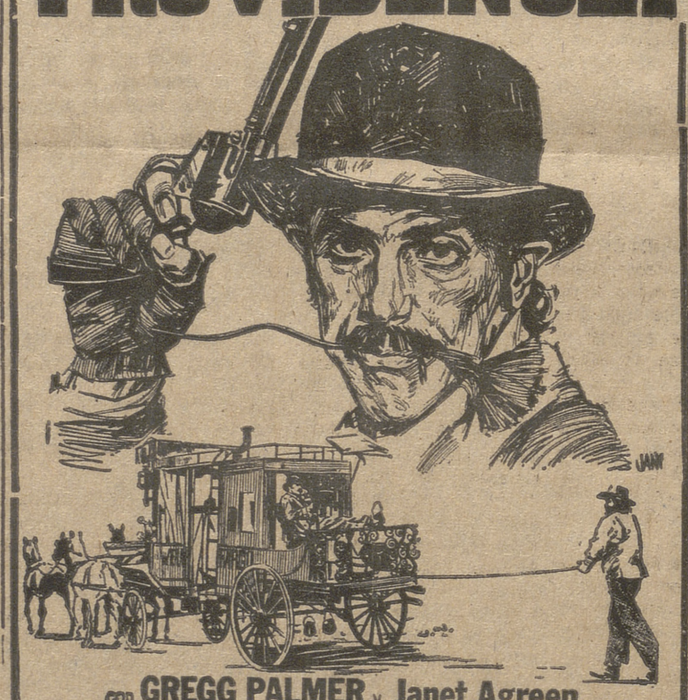

con GREGG PALMER y Janet Agreen
DIRECTOR GIULIO PETRONI · MUSICA ENNIO MORRICONE
TECHNICOLOR TECHNISCOPE
Una coproducción italo-franco-tedesca presentada por IZARO FILMS

Mañana SENSACIONAL ESTRENO AVENIDA

Muebles de cocina BLAZQUEZ

Venta directa de fábrica a consumidor

FABRICA Y EXPOSICION: Cigüeña, 13. Telf. 21-29-72.
EXPOSICION: Sagasta, 8. Telf. 22-39-94.
" V. de Rey, 39. Telf. 22-23-95.
" Juan XXIII, 2. Telf. 21-46-05

RADIO TV

T. V. E.

14,05 PRIMERA EDICION.
15,00 NOTICIAS.
16,30 ESPECIAL VACACIONES.
«Por mi chico y por mí». H. Palmer y Jo Hayden pertenecen a una revista musical en la que luego forman pareja con bailarines y cantantes. Cuando se disponen contraer matrimonio y a debutar en Nueva York, Palmer es movilizado. Sin embargo se le ocurre hacerse una herida voluntariamente para no ir a la guerra. Pero su prometida, que acaba de perder a su hermano en el frente, desprecia a Palmer por su actitud.
18,30 LA CASA DEL RELOJ.
18,55 CON VOSOTROS.
Presentación y comentario del libro «Misterio del león nervioso», de Nick West.
Los Picapiedra.
19,30 AVENTURAS DE GABY, FOFO Y MILIKI.
«Frankestein el bueno».
20,00 LOS CHIRIPITIFLAUTICOS.
20,15 DOCUMENTAL.
«Valencia», de Juan Francisco Puch.
20,30 NOVELA (capítulo IV).
«Las aventuras del marqués de Letoriére».
21,00 TELEDIARIO.
21,35 SESION DE NOCHE.
«Uno, dos, tres».
El delegado de una importante compañía de refrescos situada en Berlín Occidental, durante los años de la guerra fría, recibe a la hija del presidente del Consejo de Administración de la firma para la que trabaja. La muchacha, evadiendo la vigilancia a la que se la somete, se enamora de un muchacho comunista del Berlín Este y se casa con él. Para evitar la catástrofe que se le avecina ante la inminencia de la llegada del presidente de la compañía, el delegado deberá resolver la situación en pocas horas.
23,25 RESUMEN INFORMATIVO.

U H F

21,00 BUGS BUNNY.
21,30 RAICES.
22,00 TELEDIARIO.
22,30 OTOÑO ROMANTICO.
«El adiós».
23,00 TESOROS DEL MUSEO.
«Vestigios romanos».
23,10 LLAMADA.
24,00 DEFENSORES PUBLICOS.
«¿De qué lado estás?».
ULTIMA IMAGEN.

GALIANA PUBLICIDAD Telf 22-38-00.

Radio Rioja

8,00: Matinal Cadena SER
10,00: Aires del Ebro.
12,00: Mediodía Cadena SER.
12,30: Meridiano de la radio.
2,30: Radio Nacional.
3,00: Cita a las quince horas.
4,00: Tentación a media noche
5,00: La mansión de Jalna.
5,30: El cielo que nunca vi.
6,00: Cadena SER.
6,30: Trotadiscos.
7,00: Un grito en el cielo.
7,40: Santo Rosario.
7,55: Retiro espiritual para enfermos, por el padre Rey Répido SJ.
8,10: Musical 20.
8,30: El que fue a Sevilla ...
9,00: Antena de alcance.
10,00: Radio Nacional.
10,30: Recital a dos voces.
11,00: Piccadilly Puerta del Sol.
12,00: Hora 25 en la Cadena SER.

Radio Calahorra

Jueves

8,00: Saludo y apertura.
11,00: Cita en la mañana.
11,30: Hermana Radio.
12,00: Angelus.
12,15: Música joven.
12,30: Discos dedicados.
13,30: Deportes.
13,50: Boletín de Información:
14,00: Super Ding Dong.
14,25: Compases de espera.
14,30: Diario Hablado
15,00: Canciones en LP.
15,30: Super musical.
16,15: Cada día un intérprete.
16,30: Simplemente, María.
17,30: Pida y escuche.
19,00: La Ballena Alegre.
19,30: Sorpresa musical.
20,00: Santo Rosario.
20,25: Notas locales.
21,30: Vayamos de ronda.
22,00: Diario Hablado.
22,30: Cierre.

Bodegón del Hotel «EL CORTIJO»

LE DESEA

FELIZ AÑO 1974

- Asador típico.
- Especialidad: besugo a la brasa, chuletillas y chuletón de ternera a la brasa.
- Ambiente agradable.
- Servicio esmerado.

¡SIENTASE COMO EN CASA...!

no dude más
REGALE ARTE

florencia
REGALOS EN PORCELANA Y CRISTAL
Vara de Rey, 36

ESTRENO CUMBRE

CINE SAHOR

Continua de 4,30 a 12,30
AUT. MAYORES 14 AÑOS
y menores acompañados de padre o tutor
P. aprox.: 4,40-6,40-8,40 y 10,45.

DOS MAXIMOS INTERPRETES DEL CINE MUNDIAL VIVEN, CANTAN, AMAN, SUEÑAN, EN UN ESPECTACULO TAN HERMOSO. INMORTAL Y GRANDIOSO. COMO LA HISTORIA QUE LO INSPIRO

Sophia Loren y Peter O'Toole en El Hombre de La Mancha

UN MUSICAL, SI, ¡PERO EL MAS BELLO Y TAMBIEN UN ESPECTACULO DRAMATICO VIGOROSO IMPRESIONANTE!

70 mm. Todd-Ao. Sonido estereofónico

KIRK DOUGLAS · FLORINDA BOLKAN · GIULIANO GEMMA

Un reparto de titanes en un espectacular film que le entusiasmará.

Era experto en cajas fuertes y salía en libertad después de cumplir condena.

Su cerebro privilegiado y su inimitable profesión hicieron presa en él.

¡ACCION VIOLENTA! ¡TENSION ELECTRIZANTE! AVENTURAS EXPLOSIVAS

Sensacional estreno

Mañana - DIANA

CARTELERA

ASTORIA De 4,30 a 12,30 Mayores 18 años
Colosal ESTRENO
Devorados por el amor y su abrasadora pasión, se convirtieron en víctimas de su propia locura
LA AMANTE
TECHNICOLOR. Raquel Welch, Richard Jhonson, Jack Hawkins, Frank Wolff y Flora Robson
¡La terrible historia de un amor prohibido!
P. aprox.: 4,40-6,40-8,40 y 10,50

AVENIDA De 4,30 a 12,30 Mayores 18 años y de 14 acompañados de sus padres o tutores
ULTIMO DIA
El ídolo de la canción en una supercomedia musical rebosante de humor, gracia y simpatía
ME HAS HECHO PERDER EL JUICIO
TECHNICOLOR. Manolo Escobar, Mary Francis, Andrés Pajares y José Sazatornil («Saza»)
P. aprox.: 4,40-6,40-8,40-10,50

BRETON De 4,30 a 12,30 TODOS PUBLICOS
¡¡ULTIMOS DIAS!!
PROGRAMA INVERTIDO
Espectacularidad y acción desenfrenada en un monumental film de aventuras y peleas
LA VENGANZA DE ESPARTACO
(Scope-COLOR) Gordon Mitchell, Roger Browne y Scilla Gabel
Y aventuras en el «western»
DINAMITA JOE
(CinemaScope-COLOR)
Rick Huntter y Malina Zalewska
Ult. pase aprox. completo: 9,45

DIANA De 4,30 a 12,30 Mayores 18 años
¡¡ULTIMO DIA!!
¡¡IMPRORROGABLE!!
¡¡LA BOMBA DEL AÑO!!
Sintió que le habían privado de su virilidad y lo denunció ante el mundo. El film más increíble, escalofriante, sobrecogedor y deshumanizante. Vea...
LA CASA DE CRISTAL
(COLOR) Vic Morrow, Alan Alda, Dean Jagger y Billy Williams
Pas. progr.: 4,30-6,30-8,30 y 10,30
Film apr.: 4,45-6,45-8,45 y 10,50

MODERNO De 4,30 a 12,30 TODOS PUBLICOS
¡¡ULTIMOS DIAS!!
Mírelos bien. Son los auténticos. Los de la serie «Trinidad», con un ciclón de aventuras y carcajadas. Con más mamporros, más peleas, más puñetazos, más diversión y más jolgorio...
¡¡PA MORIRSE, MACHOS!!
"¡¡MAS FUERTE, MUCHACHOS!!"
(COLOR-CinemaScope)
Terence Hill y Bud Spencer
Film aprox. 4,45-6,45-8,45 y 10,50

SAHOR De 4,30 a 12,30 Mayores 14 años y MENORES acompañados de sus padres o tutores.
ESTRENO cumbre
¡Dos máximos intérpretes del cine mundial viven, cantan, aman, sueñan, en un espectáculo tan hermoso, inmortal y grandioso como la historia que lo inspiró.
EL HOMBRE DE LA MANCHA
TECHNICOLOR. 70 mm. Todd-Ao
Sophia Loren y Peter O'Toole
P. aprox.: 4,40-6,40-8,40-10,45.

El regalo que Vd. no encuentra...
lo tenemos en nuestra amplia exposición

PERFUMERIA

PETIT PARIS

Hnos. Moroy, 20 – Teléfono 211138 LOGROÑO

Alfonso Domínguez - Bar El Puerto
SAN ASENSIO

Comunica a los poseedores de las participaciones de lotería retiradas de su establecimiento para el día 5 de enero de 1974 que, por error, se ha impreso en dichas participaciones el número

67.567

Cuando en realidad el número que procede consignar es el número

67.566

VENDEDOR

Precisa máquinas de coser ALFA, para Logroño y provincia, poniendo a su disposición establecimiento totalmente instalado.

...ción absoluta con posibilidades de promoción y bue...

...s, dirigirse por escrito, antes del 10 de enero pr... referencias e indicando hora conveniente para entrevista en LOGROÑO, a: Sr. LARRAÑAGA. Máquinas de Coser ALFA San Prudencio, 8. VITORIA (CNS 2.592).

ANUNCIOS POR PALABRAS

ALQUILERES

GRUAS GARTE Giratorias telescópicas Servicio permanente Teléfonos 222203 y 212877

ALQUILER proyectores cine diapositivas Payá 212593.

SE NECESITA nave industrial. Llamar 214509-221408.

SE CEDE local de 250 m2. Teléfono 21 28 56.

SE ALQUILA lonja 75 m2. de nueva construcción y céntrica. Interesados llamar al Teléfono 22 19 89.

NECESITO piso, posible primero, segundo Teléfono 214282.

PISO en calle Beratúa. Razón, Gran Vía, 51, tercero izqda.

PISO amueblado Todo exterior. Teléfono 222867.

CEDO local comercial. 366 m.2. Cerca Espolón. Otro, pequeño, propio pescadería. Tlf. 224183.

PISO, alquilo. Calle Lardero, 18 Portería.

LOCALES económicos. Bretón, 3, octavo.

AUTOMOVILES

AUTOCASION S A Vehículos usados todas marcas y modelos Facilidades de pago Consúltenos sin compromiso Avenida Portugal 35 Telf 225300

AUTOLOSA
COMPRA-VENTA-CAMBIO
TODA CLASE DE VEHICULOS
Avda Colón 22 Tlf 214005

AUTO-CIRO Extraordinaria exposición vehículos usados.
AUTO-CIRO. Precios de oportunidad por fin de año.
AUTO-CIRO. Seat 1.430, varios, estupendos. 1.500 bifaro, como nuevo 124 familiar. 124 normal 850 Spider 850 Especial. 600 D, varios Simca 1.200 y 1.000 Citroen 2 HP Berlina Renault R-8 y R-6.
Ciriaco Garrido, 14. Tlf. 211790.

SE VENDE Land-Rover largo muy bien de todo y furgoneta Renault-4F Ezequiel Murúa Calvo Sotelo 39 Logroño

4L, vendo. Razón, Vélez de Guevara, 17, bajo.

MORRIS MG, vende Casero Ruiz, en Murillo Río Leza.

R-8 TS, vendo. Excelente estado. Particular. Precio interesante. Teléfono 211291.

VENDO MG. 1.100. Muy barato. Inmejorable estado. Teléfono 22 27 38.

AUTOMOVILES RIOJA. El salón del automóvil usado en Logroño Jorge Vigón, 36. Teléfono 224990.
Grandes facilidades Aproveche a comprar el mejor coche usado antes de la subida de precio del nuevo Elija entre más de 100 automóviles de ocasión completamente revisados por expertos que lo garantizan:
600 D y E. 850 Normal y Especiales 124, 127, 1.430, 1.500 varios, 1.500 bifaro R-8 R-8 TS R-6 varios seminuevos 4L 4F R-12. R-16 extraordinario Morris Mini, MG Austin 1.300 Citroen Dyane 6 Peugeot 404 Ford GT Admitimos su coche a cambio
AUTOMOVILES RIOJA Jorge Vigón 36 Tlf 224990

AGRO INDUSTRIAL RIOJANA. S A Calvo Sotelo núm 39 Teléfono 211000 Vehículos de ocasión procedentes de cambio totalmente revisados y garantizados Renault R-8 varios Renault R-10 Simca 1.000 furgoneta Simca 1.000 turismo varios Citroen Break Citroen Azam 6 Citroen 2 HP Seat 124 Lujo, extraordinario Peugeot 404 año 66 relojes Peugeot 204 Tiburón doble faro año 72, 5 velocidades e matricular Simca 1.200 Renault 4-F Renault 4L Super Land Rover, todos los modelos Tractores Visite nuestra exposición sin compromiso.

SIMCA 1.000, vendo, buen estado. Razón, Avda. Bailén, 3 séptimo «E».

COLOCACIONES

AVON ofrece garantía absoluta de sus productos a todas las distribuidoras Por eso es mucho más fácil obtener con «Avón» buenas ganancias premios Ahora está a tiempo de ser distribuidora Llame hoy mismo a la Sra Maria Salcedo al teléfono 225674 o escriba a. Apartado 14.875 de Madrid

SE NECESITAN dos vendedores de auto-venta con vehículo propio, por las mañanas. Razón, calle Cigüeña, 7, bajo.

Estudios Gama. Duquesa de la Victoria, 24. **PRECISA MONTADOR PASADOR OFFSET.** Empresa en ampliación. También se necesitan aprendices. Excelentes condiciones. Presentación aspirantes en Servicio Colocación. Ref. K-6.134.

EN TELEFONO 220631, se necesita auxiliar administrativo, servicio militar cumplido Presentación aspirantes en Servicio Colocación, Ref P-6.154.

COVILMA
ALUMINIO
CONSTRUCCIONES
Precisa:
Metalista-cerrajeros
Oficiales y especialistas
Reserva absoluta a colocados
Magnífica retribución
Presentación aspirantes en Servicio Colocación Referencia J-5.517

CONDUCTOR camión «Pegaso» necesita maderas Vargas de Haro Referencia: Oficina de Colocación núm 135 de Haro.

CARROCERIAS LARDERO. Calle Lardero, 15. Necesita pintor de coches, oficial primera Bien retribuido Presentación aspirantes en Servicio Colocación. Referencia L-6.115.

FARMACIA ORIVE. Vara de Rey, 8, precisa aprendiz primer año. Presentación aspirantes en Servicio Colocación. Referencia M-5.620

HOTEL CARLTON RIOJA Precisa botones Presentación aspirantes en Servicio Colocación Referencia J-6.087.

INDUSTRIAS Metalúrgicas Unión, S. A., calle Alberite, 51. Necesita peones y rebarbadores para especializar. Presentación aspirantes en Servicio Colocación Referencia: N-6.140.

TALLERES FESO. Teléf 213855. Necesita mandrinador, ajustadores y peones para especializar Presentación aspirantes en Servicio Colocación. Referencia H-6.072.

CARNICERIA Azucena, de Haro, precisa matarife. Razón: Oficina de Colocación número 180.

IMPRENTA Torroba. Mayor, 72. Necesita aprendiz cuarto año y oficial tercera minervista. Presentación aspirantes en Servicio Colocación Referencia K-6.125

EN CABO NOVAL, 4, se precisa empleado para almacén de pieles. Presentación aspirantes en Servicio Colocación. Referencia. K-6.107.

¡SEÑORA, señorita! Coeco-Fuller le ofrece la oportunidad para ganar dinero, regalos, premios, amistad y prestigio como consejera de compras. Llame al teléfono 225461.

CASA TENA Necesita aprendiz de dependiente de primer año, Servicio de Colocación. Referencia núm. N-6.147.

SERVICIO DOMESTICO

ASISTENTA de 10,30 a 4,30 ... necesita Muro Mata, 1, t... ro derecha.

CHICA o asistenta, ha... tarde. Razón: General 47. Gonzalo.

CHICA se necesita Jos... tonio, 16, quinto izquier...

NECESITO chica fija hay compañera buen sueldo Gran Vía, 10, primero.

SE NECESITA chica interna Razón Avda. Portugal, 28, quinto izqda.

SIRVIENTA, se necesita para matrimonio solo. Poco trabajo. Remuneración, 8.000 pesetas, posible aumentos periódicos. Libre, 3-4 horas tardes General Franco, 1. Señor Begué.

NECESITO chica o asistenta, de 9 mañana a 6 tarde Buen sueldo Calvo Sotelo, 20, principal derecha.

SEÑORA o señorita para dos niñas, se necesita. Duquesa de la Victoria, 30, tercero izqda.

MUCHACHA, se necesita. Bien retribuida Duquesa Victoria, 30, tercero d.

ASISTENTA, se necesita, 2 horas diarias, laborables. Razón, Calvo Sotelo, 17-19. Portería.

CHICA. Buen sueldo Bien considerada Gran Vía, 22, sexto izquierda.

ASISTENTA, se necesita, de 9 a 1. Razón Calvo Sotelo, 30, cuarto derecha

NECESITO chica. Muy bien retribuida. Doctores Castroviejo, 30. Farmacia.

ASISTENTA de mañana y tarde Razón, desde mediodía. Pérez Galdós, 11, principal izqda.

ASISTENTA, necesito dos horas mañanas. Calvo Sotelo, 14, cuarto derecha.

CHICA fija para matrimonio, se necesita. Gran Vía, 2, quinto B.

SE NECESITA asistenta. Hnos. Moroy 26, tercero.

SE NECESITA chica y asistenta Calvo Sotelo, 39-C, tercero d.

COMPRAS

MUEBLES en buen uso. Teléfono 215392.

ENSEÑANZA

GRIEGO, Latín, Letras, por licenciado. Teléfono 212714.

CLASES particulares Matemáticas COU Bachiller y Comercio Todos los cursos Santos Ascarza, 3, primero centro.

APRENDA belleza y peluquería en Academia Rafael Vara de Rey 26 Tlf 220641 Logroño.

LICENCIADO Letras, joven, ofrécese a centro docente Logroño o provincia, dedicación total a todos niveles. Razón «Nueva Rioja».

¿QUIERE Vd. aprender peluquería de señoras? Solicite una beca gratuita en Academia de Peluquería Rafael. Vara de Rey, 26. Logroño.

AGENTES DE LA PROPIEDAD

BLAZQUEZ Vende planta baja al comenzar Santos Ascarza 750 m.2 6.000 pesetas m.2 informes Cigüeña, 13 Teléfono 212972

FINCAS

vara de rey, 32
pisos lujo - amplios
facilidades de pago
llaves mano.
vea piso piloto.
ESPUELAS

VENDO piso libre. Facilidades Tres dormitorios, comedor cocina, baño, terraza camarera Milicias, 7, Teléfono 214426.

Bolsa Inmobiliaria «SOLOZABAL»

PISOS DE NUEVA CONSTRUCCION
En Padre Marín, pisos de 4 habitaciones, muy modernos. Infórmese en SOLOZABAL.
El piso ideal en Pérez Galdós de 4 y 5 habitaciones calefacción y agua caliente centrales. Información en SOLOZABAL.
El piso soñado por usted en General Franco y Duquesa de la Victoria Todo exterior, 4 amplias habitaciones baño y aseo calefacción central Venga a SOLOZABAL le llevaremos a visitar piso piloto.
Pisos magníficos en Jorge Vigón, 138 m2 útiles 5 grandes habitaciones 3 baños 2 ascensores, orientación mediodía También en Doctores Castroviejo 4 amplias habitaciones y 2 baños calefacción y agua caliente centrales Infórmese en SOLOZABAL
También pisos seminuevos desde 150.000 pesetas en adelante Venga a SOLOZABAL
Disponemos de lonjas comerciales para vender y alquilar de todas dimensiones.
Traspaso de carnicerías peluquerías bares mercerías taller y venta de generos de punto y pensiones Todo en SOLOZABAL
«GRAN OPORTUNIDAD» Se traspasa bar totalmente nuevo y muy moderno situado en calle buena y céntrica múltiples posibilidades para explotar el negocio Infórmese en SOLOZABAL.
Merendero con pensión, comedor terraza bodega y existencias bien situado Información en SOLOZABAL
Merceria situada en sitio muy céntrico, se traspasa Infórmese en SOLOZABAL
En Avenida de España, traspaso de pensión en inmejorables condiciones con facilidades de traspaso. Información en SOLOZABAL.
Vendemos finca con chalet en el término de Nalda con 28.000 m2, bodega, el chalet todo amueblado y con luz eléctrica Informes en SOLOZABAL.
En Duquesa de la Victoria, local adaptable para cualquier tipo de negocio, 170 m2 Información en SOLOZABAL
Solares: en la salida de la carretera de Burgos y en otros sitios Solares para construir viviendas de todas las dimensiones y también industriales desde 1.000 m2.
SOLOZABAL Consúltenos Estamos a su entera disposición. Muro de la Mata 6, primero Teléfonos 21 50 07 y 22 36 33
INVIERTA COMPRE Y GANE DINERO EN NUESTRA AGENCIA en SOLOZABAL le ofrecemos: Asesoramiento completo publicidad por nuestra cuenta plazo mínimo para la venta o alquiler rápida tramitación documentos.
Siempre SOLOZABAL ¿Por qué? Por su garantía prestigio, rapidez y buen servicio.
BOLSA INMOBILIARIA «SOLOZABAL»

ATENCION! Visítenos encontrará el piso lonja finca rústica o solar que usted desea o precisa para comprar e invertir Compre o no compre le esperamos en nuestras modernas oficinas de Muro de la Mata, 6 primero.

FINCA superior para plantar viña, de 20 hectáreas Vende Pedro Arpón, en Arnedo Teléfono 38 00 11.

SE VENDE piso céntrico y entreplantas para oficinas Razón, teléfono 220038.

NUEVA INMOBILIARIA
V. Nalda
Ventas:
PISOS:
Pisos en Belchite, a estrenar 5 habitaciones calefacción y agua caliente central parquet totalmente empapelados carpintería en maderas nobles portero automático, exentos
Pisos a estrenar, 4 habitaciones, 89 m.2 útiles sin pasillo, portero automático exentos, totalmente exteriores, facilidades 10 años.
Magníficos pisos a estrenar en calle Caridad a 100 metros de Murrieta y Pérez Galdós Facilidades de pago.
Pisos amplios en Primo de Rivera, 4 habitaciones con calefacción central
Pisos con calefacción en Avenida Navarra, Murrieta, Vara de Rey, Jorge Vigón, Bretón de los Herreros
Pisos de 4 habitaciones en Vara de Rey, Laurel Carnicerías Mayor, Queipo de Llano, M de Dios, General Urrutia
Pisos de 3 habitaciones en Caridad, Murrieta, Padre Marín, M de la Ensenada, Pérez Galdós, Quintiliano, Manzanera Prolongación Gran Vía, Pino y Amorena.
Pisos de 5, 6 y 7 habitaciones en M. de la Ensenada, Somosierra, Sagasta, Calvo Sotelo, Avenida Portugal, Avda Colón y Murrieta.
Pisos alquiler, a estrenar 4 habitaciones en Somosierra
LONJAS:
Valcuerna 200 m2.; Padre Marín, 60 m2; Cigüeña, 101 m2.; Cameros, 350 m2.; Oviedo, 350 m2.; Labradores 20, 60 75 m2.; General Urrutia, 300 m2.; Avenida Bailén 600 m2; Pérez Galdós, 160 m2.; Vara de Rey 700 m2.; D de la Victoria 480 m2.; San José de Calasanz 500 m2; Murrieta 370 m2; San Matías 3.000 m2.; Lonja. 45 m2 preparada para negocio en Caballero de la Rosa. Pabellón en La Estrella 320 m.2 Varios susceptibles de división
Local en General Franco, 1.000 m2., entrada tres calles completamente preparado pabellón interior y entreplanta oficinas
Lonja-pabellón de 600 m2 en calle Ronda (antigua Sala Dólar).
ENTREPLANTAS:
Murrieta Oviedo, Gran Vía y Labradores.
ALQUILER:
Lonjas: Avenida Navarra, Calvo Sotelo, Pérez Galdós calle Vitoria, calle del Pino, Beratúa.
TRASPASOS:
Carrocerías, tiendas de comestibles, punto y venta de muebles Locales en Queipo de Llano y 12 Ligero.
FINCAS:
Carretera de Soria, carretera de Mendavia, finca de 4.000 m2 en Calleja Vieja Terreno industrial con frente a carretera Villamediana y carretera de circunvalación.
SOLARES:
Varias zonas y dimensiones.
CHALET en carretera de Soria
Se vende apartamento en Fuengirola.
Compra venta de pisos solares lonjas fincas alquileres de pisos y lonjas
Propietario: Si desea vender o alquilar su piso finca o local pase por nuestras oficinas NUEVA INMOBILIARIA V NALDA Doctores Castroviejo 17 (pasaje) Teléfono 22 13 44

PISOS en Alicante por 30.000 pesetas entrada Llave en mano; resto, 2.500 pesetas al mes, más hipoteca Escritura en el acto Colonia Santa Isabel, Apartado de Correos 1.104, Alicante

CAFETERIA LOS LEONES
VENDE TODOS LOS ENSERES, INCLUIDO COMPRESORES, MOTORES, ETCETERA.
TELEFONO 22-57-67

EN AVENIDA Juan XXIII se vende edificio Razón: Sr González Calle Marcelino Santamaría, 8, 5.º Izqda Madrid

CHOPERA grande, se vende. Razón, Juan Lobo, 18, primero.

VENDO bajera y pisos muy céntricos. Hermanos Moroy, 26, tercero. Tlf. 212416.

GANADOS

TERNEROS de recría José María Vega «El Chiqui» Cabo Noval 11 Teléfono 21 53 22

PIENSOS pulpa blanca alfalfa empacada Avenida de Navarra 14 Santiago Zulueta

TERNEROS de recría vendo Angel Ortiz Carretera de Burgos Camino Carretil Teléfono 21 28 11

TETONES se venden. Razón: Carretera Zaragoza Km 2. Ventorro Santander.

TETONES, 9, vende Tomás Alcaraz, en Pradillo Cameros.

VACA recién parida del tercero, a toda prueba, vende Lorenzo Para, en Castañares de Rioja.

VACAS DE LECHE con certificado oficial de Sanidad, exentas de tuberculosis y brucelosis, vendemos, primerizas, recién paridas y a punto de parir. Algunas con carta genealógica. Granja Floralfa. Teléfono 836084 Cadreita (Navarra).

VENDO 60 ovejas gordas machorras. Igual por partidas. Angel López. Valtierra (Navarra). Teléfono 867036.

MULA a toda prueba, vende Juan Antonio Hornos Morga en Huércanos.

50 OVEJAS de todo diente para parir en marzo. Tratar en Murillo de Río Leza, con Enrique Galilea.

HUESPEDES

SE DESEAN dos huéspedes, pensión completa. Unicos. Razón, 226959.

MAQUINARIA AGRICOLA

CAPROS sulfatar molinos de pienso y mezcladoras Talleres Clavijo Lardero

MONOSURCO en buen estado, vendo barato. Razón: Mariano del Hierro General Mola, 97 Haro Teléfono 31 11 43.

SE VENDEN tractores marca Fiat, bien de todo modelo 411 R Ezequiel Murúa Calvo Sotelo, 39.

PERDIDAS

PERRO sabueso, extraviado día 24 Gratificarán, Pérez Galdós, 46, cuarto «D». Tlf 213266.

PERRO caza sabueso, color canela, atiende por «Ori» Collar Nombre de José y Miguel Lambio Calle Santa Clara, 16 tercero. Rentería

MOTO «Ossa» 150, desaparecida la noche del día 31. Se ruega a quien sepa algo sobre su paradero, avise al teléfono 213948.

PENDIENTE oro, una rosita, 6 brillantes, extraviado el 1 de enero, de Vara de Rey, 19, a Vara de Rey, 54. Teléf. 211018. Gratificarán.

VESTIDO extraviado trayecto Víctor Pradera-Hermanos Moroy. Razón, Tlf. 212490.

TRASPASOS

SE TRASPASA bar. por no poder atenderlo. Razón, teléfono 221020.

VENTAS

SE VENDE sierra cinta de 70, cepilladora, regruesadora ...jadora de banda y compresor. Razón Gregorio Fernández, en Lardero.

BARBADOS de rupestre vende 50.000. Agustín Moreno, en Larraga (Navarra). Teléfono 72 20 88.

ARBEJANA en rama. Razón: Teléfono 68 50 47, en Mendavia.

SE VENDEN plantas de vides americanas y árboles frutales. Razón: Restaurante El Risco, en Lapuebla de Labarca. Teléfono 10 70 02.

PLANTA de rupestre y lor, para informes. Bar Tigre.

COCHE de niño. Queipo Llano, 4, cuarto centro.

CAFETERA «Faema» 2 cuerpos, semiautomática molino café, freidora con plancha, bar... utensilios para bar. Queipo de Llano, 7, quinto izq.

TOLDOS RUFERGA Ctra. Villamediana 19 Tlf 222844

SE VENDEN plantones de cerezo. Teléfono 21 53 20.

OCASION. Vendo un remolque, 4.500 a 5.000 kilos., como nuevo. Un bisurco y una báscula 200 kilos. J. Echarri, Lardero.

MUEBLE librería, cocina y mesa nueva. García Morato, 2, primero izqda

TRESILLO, silla niño. Calvo Sotelo, 50, quinto «C».

VARIOS

PROYECCIONES en fiestas familiares, convenciones, etc. Payá 212593

SE HACEN trabajos de fontanería y albañilería Telf 225777 y 225949

REFREY La máquina de coser y bordar completamente automática sin cambio de piezas Pida una demostración Mola 35 (antes Murrieta)

MUEBLES CASTRO. Vara de Rey, 23. Un nuevo establecimiento de muebles que garantiza calidad, seriedad y buenos precios.

mercado nacional de ocasión

	PTAS
Simca 1.000, 1972	85.000
Renault 10, 1968	65.000
Simca 1.000 GL, 1969 ...	55 000
Renault-12, 1970	105.000

Ocasión de la semana
Renault 6 - 1969
80.000 PESETAS
Totalmente revisado
Facilidades hasta 24 meses
DOMINGO SANTOLAYA, S. A.
Calvo Sotelo, 48-LOGROÑO

Además de su desarrollo

Pradejón, el pueblo «más bonito» de 1973

• Treinta millones gastados en traída y distribución de aguas

• Un apodo muy merecido: la «champiñonera del Norte»

Pradejón fue, hasta el siglo pasado, el barrio pobre de Calahorra Un prado grande, de tierra caliza, sin paisaje sin apenas vegetación, con un sol de justicia. Pradejón, por arte y gracia de sus tres mil habitantes, a pesar de tantas circunstancias en contra, ha conseguido este año que acaba de finalizar clasificarse como el pueblo más cuidado y más bello de la provincia de Logroño

Ayer pasamos la mañana en Pradejón. Fue una pena que la niebla intensa no permitiera sacar unas buenas panorámicas. A pesar de ello, nosotros lo vimos nos gustó y damos fe de ello. Cierto que no ha quedado nada espectacular Pero se advierte a primera vista que las gentes se preocupan por la limpieza de las calles por las macetas que cuelgan hasta en los báculos de las farolas, por el presente y el futuro de esta próspera localidad riojana.

POR QUE EL PREMIO

El alcalde es un hombrachón fuerte y curtido. Lo encontramos en plena faena. Junto a la sierra partía troncos y ramas con la sierra. El serrín le salpicaba la ropa. Luego subió al Ayuntamiento. Está contento con el premio.

—Las cincuenta mil pesetas que nos darán no suponen nada al lado de tanto como vamos gastando. Pero nos ha gustado el detalle porque es un reconocimiento del entusiasmo que han derrochado los vecinos de Pradejón. Nuestro pueblo necesitaba muchos cuidados. Aún faltan cosas. Hemos procurado hacer lo que ha estado en nuestra mano. No nos ha salido mal del todo...

—Concretamente, ¿por qué cree usted que les han concedido este primer premio en el Concurso de Embellecimiento de Pueblos?

—Hemos concluido prácticamente unas obras que han supuesto muchos millones para el pueblo y que le han proporcionado una nueva fisonomía: traída y distribución de aguas, red de alcantarillado y pavimentación de las calles. Nos faltan algunos tramos, pero el grueso de la obra está terminado.

—¿Cuánto ha costado al pueblo?

—El pueblo ha contribuido con aportaciones de dinero y con trabajo personal. La traída de aguas ha sido lo más caro porque era muy difícil, tanto por lo lejos que queda el enganche como por lo quebrado del pueblo. Vienen las aguas desde 14 kilómetros arriba

—¿Dinero?

—Unos 30 millones.

—¿Cómo responde Pradejón cuando toca contribuir?

—Hasta ahora, maravillosamente. Aquí ponemos contribuciones especiales para las cosas que la gente comprende que hacen falta Los vecinos acuden inmediatamente. No hay remolones. Esto en lo que a dinero se refiere. A la hora de trabajar desinteresadamente, lo mismo. Toda la pavimentación se hizo así.

—¿Otras realizaciones?

—Creemos que ha sumado muchos puntos, en el momento de las clasificaciones, el alumbrado. Una iluminación completísima, a base de farolas y puntos. Toda la entrada hacia el pueblo ha adquirido, con la iluminación, un aspecto distinto, como de gran ciudad.

UN PUEBLO CASI NUEVO

Pradejón, pese a su aspecto de conjunto, es un pueblo casi nuevo.

—En los últimos 30 años se han renovado más del 50 por 100 de las casas del pueblo Lo nuevo no luce todo lo que podría lucir porque con frecuencia se ha levantado junto a lo viejo. Aquí, de pronto, se tira una casa, se limpia el solar y allí mismo se alza obra nueva. Hubo un momento en que se estaba trabajando en 20 obras a la vez. Y, sin embargo, el pueblo no da la sensación de nuevo.

—¿Quiere decir esta renovación apresurada que las casas viejas carecen de comodidades, que son inhabitables?

—Cuando se derriba una casa y se levanta otra en su lugar, lógicamente, es porque la primera no reunía condiciones. Pero las casas de Pradejón, hoy, tanto las viejas como las más nuevas, tienen comodidades y da gusto estar en ellas. Se han construido cientos de cuartos de baño. Y las fachadas fueron blanqueadas y adecentadas. Los vecinos se han tomado con entusiasmo la tarea de hacer más cómodo y más bonito su pueblo.

—¿Han cuidado también el aspecto de las calles con jardines macetas...?

—Muchas casas han preparado un jardincillo delante de la fachada. Y otras, la mayoría, han colgado sus macetas. En todos los rincones, en la entrada, en las farolas se han puesto macetas. Ahora con los fríos han quedado feas, pero esto hay que venir a verlo en primavera...

LA CHAMPIÑONERA DEL NORTE

Empiezan a llamar a Pradejón la «champiñonera del Norte». En este pueblo ha nacido y se está desarrollando el cultivo del champiñón de una forma espectacular.

—¿Por qué?

—Yo creo que la razón más convincente es que los champiñones son rentables. Es el lenguaje que mejor entendemos los agricultores. Cuando una cosa da unos márgenes y está

a nuestro alcance, la aceptamos. No nos asusta el trabajo. Unicamente pedimos que dé algún beneficio.

—¿Cuántas bodegas hay, ahora, en el pueblo?

—Más de doscientas.

—¿Crece el interés o la fiebre del champiñón es ya algo pasado?

—Se encuentra en su momento más vivo. En este año 1973 se han construido unas cien. Nada menos.

—¿Tiene alguna característica especial el champiñón de Pradejón?

—Debido a la tierra de yeso que tenemos aquí, nuestro champiñón toma un gusto inconfundible Lo buscan muchísimo para fresco.

—¿Es difícil su cultivo?

—Más que difícil, yo diría que es inseguro. La eventualidad es su nota característica. Cuando viene, y viene bien, da mucho. Pero, a lo peor, la cosecha se tuerce...

—¿Con qué dificultades tropiezan los cultivadores de este producto?

—En estos momentos con la falta de buen estiércol. Han de desplazarse muy lejos para contar con los suministros que ellos buscan.

—¿Se dedica el pueblo entero a este cultivo, en mayor o menor escala o es prerrogativa de unos pocos.

—No hay prerrogativas Pero sólo una parte de los vecinos se dedica al champiñón Algunos tienen hasta treinta y ocho o cuarenta bodegas.

—¿Puestos de trabajo?

—Los de las fábricas de conserva son eventuales. En temporada se alcanzan hasta doscientos o más; los de las tres cerámicas y los talleres pueden sumar hasta cincuenta. Pero lo que proporciona más puestos es la construcción.

—¿Y la agricultura?

—Antes teníamos mucha viña. En los tiempos difíciles se arrancó y ahora, esas mismas tierras, se han dedicado a cereal Contamos con un regadío muy bueno. Dentro de nuestra jurisdicción, en la misma ribera del Ebro hay unas quinientas hectáreas en las que se da de todo. Luego tenemos otra parte en lo de Calahorra y otra, en Lodosa.

—¿Cultivos principales?

—En el regadío, pimiento, tomate y espárrago.

A Pradejón le han concedido el primer premio en el Concurso de Embellecimiento de Pueblos. Porque sus gentes han sabido sacar entusiasmo y hacer de estas calles retorcidas, de este paisaje casi desolado, algo acogedor, bonito y cuidado. Pradejón, con sus tres mil habitantes vive un momento de esplendor y desarrollo Los vecinos trabajan y los resultados no se han hecho esperar

Crescencio CAÑAS
(Fotos: HERCE)

JUEGO LIMPIO

EL PRESIDENTE

No, no estaba en ninguna de las listas al uso. Estaba, desde las siete y diez de la tarde del viernes, entre los tres elegidos por el Consejo del Reino y estaba en la mente de alguien para quien existe una sola lógica y una sola norma: la de escoger la persona para cada momento. Ahí está la línea del acierto.

Don Carlos Arias Navarro accede a la Presidencia del Gobierno con una biografía coronada por la eficacia y una ideología marcada por la lealtad y el afán de servicio. Sólo desde estas dos vertientes podemos atrevernos a enjuiciar su singladura en una de las más altas representaciones del Estado, en el momento de comenzarla y cuando el panorama del país se presenta, por su misma vitalidad, con problemas que no hacen menores las esperanzas.

Debo confesar que en esta hora me atraen particularmente las comparaciones. Y entre todas destaca ésta: cuando Carrero Blanco hizo su presentación como presidente a las Cortes, poco después de ser designado, proclamó que no pertenecía a ninguna familia política. «Estoy de corazón con todos», afirmó. ¿Qué se puede decir de Arias Navarro? No pertenece a ningún sector o grupo. No está incardinado en ninguna tendencia parcial. El mismo definió muchas veces sus convicciones, que se concretan en una: la lealtad a Franco y al Sistema que él creó.

Ya se ha cubierto el sillón vacío del Consejo de Ministros. Los nombramientos que ahora se puedan suceder entran dentro de la normalidad que prevén nuestras leyes: el presidente nombra a sus ministros. Es lógico que hacia esta nueva vertiente se desvíe ahora la atención. Según el artículo 18 de la Ley Orgánica, todos los actuales miembros del Gabinete cesarán mañana automáticamente, cuando el decreto de nombramiento aparezca publicado en el «Boletín Oficial del Estado».

Ya se ha escrito la crónica de diez días. O se comienza a escribir ahora, empezando por el desenlace. Tengo la impresión de que para completarla hubo que comenzar por una elección aplicada al momento, entre la teoría y la praxis. Carlos Arias Navarro representa la praxis. Prefiere las realidades, declaró en una ocasión.

Este es el hombre, y estas son sus credenciales básicas. No es momento de especulaciones. No caben especulaciones en quien emerge de la vida pública para presidirla, en quien se ha abierto siempre a la Prensa, mostrándose como es, confesándose cada semana ante los periodistas, aplicando el principio de autoridad, manifestando su vocación de trabajo en equipo...

(De Fernando Onega, en «Arriba»)

LA PLATAFORMA DE LA MADUREZ

El Jefe del Estado, en su tradicional mensaje de fin de año, ha rendido pública justicia a la madurez del país en las difíciles horas vividas a raíz del atentado del día 20. Sean mis primeras palabras —dijo anoche Franco— de reconocimiento público a la serenidad, la adhesión y la confianza que el pueblo español me ha ofrecido con motivo del criminal atentado de que fue víctima nuestro presidente del Gobierno y funcionarios que le acompañaban...». El hilo del discurso de Franco ha discurrido en gran parte sobre estos obligados y satisfactorios reconocimientos. El Jefe del Estado aludió explícitamente a lo innecesario en tan graves momentos de recurrir a medidas de excepción, precisamente «... porque del orden y la paz respondieron la confianza y el anhelo de todos los españoles».

Lo anterior como hemos escrito en los últimos días, se remite al «institucionalismo» de los españoles y las lógicas evidencias de que los asesinos del señor Carrero Blanco son un gropúsculo absolutamente aislado del cuerpo social. «La violencia de una pequeña minoría —son palabras del Jefe del Estado—, postulada desde el exterior, que a nadie ni a nada representa, se ahoga en la madurez del pueblo español, cuya serenidad y confianza se asientan en la seguridad de que los órganos del Estado administran justicia y aseguran el orden bajo el imperio de la ley. Las instituciones han funcionado insertadas en nuestro pueblo».

Unos grados menos de ciudadanía de madurez política de seguridad por parte de los españoles —de su totalidad o de alguno de sus segmentos de opinión—, y el día 20, además de jornada de luto y dolor lo hubiera sido de agitación y espasmo cívico Un pueblo menos sensato, menos educado políticamente, habría perdido los escribos en una u otra dirección, con uno u otro objetivo Es de justicia señalar esto, por cuanto resalta la otra cara de la lamentable moneda pagada por la nación con el magnicidio del presidente Carrero: el reverso de la violencia de unos provocadores plasmado en la madurez de un país. Ni una algarada, ningún temor colectivo. Impecable serenidad castrense de las fuerzas armadas y de orden público. Intachable —permítasenos decirlo— responsabilidad por parte de todos los medios de información. Por la normalidad callejera de estos días velaba algo que no se impone por decreto, sino que se conquista: el civismo de una población responsable que no quiere que se juegue su futuro a la carta de la dinamita. Quizá la respuesta popular al asesinato del presidente Carrero sea el mejor logro de quien supo sembrar esa madurez nacional en treinta y siete años de sabia capitanía, estableciendo un futuro inmune a la dialéctica del trinitotolueno.

En esa unidad del país —que como Franco ha recordado una vez más, «no significa uniformidad»—, todos hemos cerrado filas sobre Franco, el Príncipe y las Instituciones Estas han funcionado en su cúspide ejecutiva, y así cerramos hoy el año, a los once días del magnicidio, con el nombramiento oficial de don Carlos Arias Navarro como presidente del Gobierno. En ningún momento hubo «vacío de poder». Y la momentánea acefalia del Gobierno queda ya resuelta con un hombre que ha dedicado a la «gobernación» los mejores años de su vida pública, que a su probada firmeza y prudencia une inestimables aquiescencias y simpatías populares y que tiene como mayor blasón y credencial —al igual que el extinto presidente Carrero— una lealtad a toda prueba a los principios fundamentales, a Franco y al Príncipe de España.

Todo lo apuntado, reseñado o glosado es más que suficiente para que el país inicie los caminos de 1974 con alegría y confianza La estructura del Estado y el sentido común de todos velan para que la paz no se disloque. Quisiéramos expresar por último, una vez más, que esa madurez política creciente de la sociedad española no puede ser más que un estímulo al desarrollo político, una plataforma sobre la cual ampliar los instrumentos de representación y participación de los españoles en la vida política. La mejor organización política de la comunidad será un escudo, mañana como hoy, contra cualquier intento de una minoría de arrastrar al país por la dialéctica de la violencia.

(De «Informaciones»)

Ministerio de Cultura 2024