DE TOLEDO
La Tribuna

Domingo, 8 de diciembre de 2002. Número 4.319 | DIARIO INDEPENDIENTE | 0,90 euros / La Tribuna + Libro = 1,65 euros

PROVINCIA

Luis **Moreno Nieto** presenta en **Esquivias** su nueva obra sobre **Cervantes**

TALAVERA

Illán de Vacas, con cinco habitantes, **lucha** contra la creciente **despoblación**

DEPORTES

El Rayo **Vallecano** salva la **cabeza** de su entrenador y agrava la **crisis** del **Barcelona**

El estancamiento de la oferta de viviendas provoca una subida del alquiler del 15%

▶ Los jóvenes «emigran» de barrios como el Polígono, donde no se entregan viviendas desde hace cinco años ▶ Los vecinos denuncian la falta de suelo público. TOLEDO 6 Y 7

Vuelve la polémica

▶Molina «amenaza» con dejar esta imagen y cerrar el comercio que ha abierto ya sus puertas sin licencia. /CARLOS MORENO TOLEDO 9

▶MUNICIPAL

Una ordenanza reduce a 33 los colores del Casco

La nueva ordenanza cromática elaborada por el Ayuntamiento permite la utilización de 18 tonalidades para las fachadas de los edificios afectados por el Plan Especial del Casco Histórico, siete para la carpintería, cuatro para la cerrajería y cuatro más para los auxiliares. TOLEDO 9

▶ATENTADO

Al menos 14 muertos tras cuatro explosiones en Bangladesh

Al menos 14 personas murieron y 50 resultaron heridas en la serie de explosiones en cuatro cines de la ciudad de Mymenshingh, en el norte de Bangladesh. La Policía local, que anunció un número creciente de muertos, anunció previamente que el balance de víctimas podía ampliarse. MUNDO 30

Y ADEMÁS...

PRESTIGE

El Gobierno amplía las ayudas y aumentará los efectivos

Los más de 4.500 marineros, pescadores y armadores obligados a paralizar su actividad percibirán las primeras ayudas a partir de la próxima semana. REGIÓN 20 Y 21

SANIDAD

Las mejoras en el «Virgen de la Salud» y «El Valle» se reparten más de 700.000 euros TOLEDO 10

INFRAESTRUCTURAS

Más de 90 millones de euros para el Plan Regional de Residuos Urbanos REGIÓN 20 Y 21

LOTERÍA DE NAVIDAD

Los toledanos se jugarán más de 30 millones de euros VIVIR 43

HOY CON LA TRIBUNA

GUÍA DEL INVERSOR
FORMACIÓN Y EMPLEO
Suplementos

MAÑANA CON LA TRIBUNA

ENTREGA DE LA OCTAVA

FIGURA NAVIDEÑA

Gratis, presentando este cupón y comprando el periódico de mañana

¿Necesita dinero?

- Para ampliar su hipoteca
- Para pagar deudas o cancelar embargos
- Para pagar en una sola cuota más barata todos sus préstamos
- Para lo que lo desee

FINANCIACIÓN TOTAL COMPRA VIVIENDA
Por el precio de un alquiler, desde tan sólo 35,91 euros al mes por millón de pesetas (incluidos impuestos, escrituras, comisiones, etc).

No importa su situación actual · Expónganos su caso · Consulta gratuita
INTERPRÉSTAMOS · CONSULTORES FINANCIEROS
TEL. 925 81 26 53 · 91 541 01 06

M.C.D.2022

PICOTAZOS

Sube el alquiler

Cuando los sueldos suben lo mismo que el IPC y las viviendas multiplican su precio por tres, cuatro o cinco, se hace muy difícil entrar en la aventura de buscar un nido propio. El informe sobre el alquiler dice que este año hay que pagar entre un diez y un quince por ciento más por habitar una casa ajena. Si añadimos que, el menos en Toledo, no hay viviendas de ninguna clase, tenemos como resultado que sólo están al alcance de grandes rentas que las usan como inversión y por lo tanto lo que hace es subir el precio. Un círculo vicioso que está en manos de las administraciones detener. Y más en una región donde los salarios son los más bajos de toda España.

De colores

El Ayuntamiento está disponiendo una Ordenanza para regular el uso de los colores que pueden lucir las fachadas del Casco. Quieren que el aspecto de la zona vieja mantenga el encanto, como el nombre de los tonos aprobados; mazapán, amarillo Lorenzana, o almazarrón, por ejemplo.

El alcalde responde

El alcalde de Toledo vuelve a asomarse esta semana al balcón que abre La Tribuna para las preguntas de sus conciudadanos. Molina anuncia que el buzón de Zocodover va a recuperar su sitio, más discreto que el actual. Pero también habla de iluminación, zonas peatonales o comienzo de obras. Seguimos invitando a los vecinos de la ciudad, o a quienes se acercan a ella por cualquier motivo, a trasladar sus inquietudes, problemas o propuestas. El alcalde responde cada domingo.

Mejoras hospitalarias

El Servicio de Salud de Castilla-La Mancha sigue acometiendo mejoras en los vetustos hospitales de la capital, mientras llega el nuevo. Las inversiones se anuncian con entusiasmo, y no es malo dar a conocer un trabajo que viene a poner al día unos lugares que se visitan por miles de personas a diario por necesidad. La salud no está sólo en lo quirófanos, y así parecen entenderlo sus responsables. Eso sí, sin perder de vista que la pelea principal está en la atención diaria y las tristemente largas listas de espera.

Trabajo...

La asociación de vecinos «El Tajo» del Polígono se queja de la falta de oportunidades de los hijos de sus habitantes para encontrar un empleo y una residencia donde han vivido durante toda su vida. Este barrio nació a la sombra de una multinacional, «Standart Eléctrica» entonces, y su zona industrial es un auténtico pulmón económico para la ciudad. Habilitar suelo y atraer empresas es importante, tanto como el mantenimiento de lo que existe, que ahora deja mucho que desear.

...y casa

En cuanto a la vivienda es más de lo mismo que pasa en toda la ciudad con un agravante, aquí hay suelo y es de la Junta de Comunidades que debe agilizar con urgencia su disposición para construir. El plan existe y una vez que se estudie el tipo de demanda no tendría que haber mayores problemas para ponerse manos a la obra. Menos peleas entre administraciones y más colaboración (por el bien de los que votan).

DE TOLEDO
La Tribuna

EDITA: PROMECAM

Editor:
Antonio Méndez Pozo

Director:
Eugenio J. Vicente Vázquez
Redactor Jefe: Mónica Mariscal
Jefes de Sección: Álvaro Melcón, Martín García Barbadillo
Redacción: Federico Frutos, Mónica Esteban, Victoria Mayoral, Elena Llave, Covadonga Álvarez, Justo Monroy, María Luz González, Francisco José Rodríguez, Manuel Belver Fotografía: Yolanda Lancha, David Pérez, Rosa María Marcos y Carlos Moreno Edición: Esther Matías, Rodrigo Martínez y Javier Ibáñez

proMecam
PROMOTORA DE MEDIOS DE CASTILLA-LA MANCHA

Consejero Delegado: Gregorio Méndez Ordóñez
Adjunto Consejero Delegado y Director General de Prensa: Jesús Ángel Bueno Ordóñez
Director General de Impresión y SS.GG.: Javier Gutiérrez González
Director General de Administración: Miguel Ángel Arnaiz Lozares
Director General de Televisión: Andrés Guzmán Saldaña
Director General de Comunicación: Rafael Monje Alonso
Directores Departamento: José Manuel Sáenz de Cabezón (Admon. y Financiero). Luis Santos (Informática)
Gerente: Carmina Camacho
Director Editorial: Guillermo Alonso
Región : Marta Barcenilla, Marta Canseco y Ana I. Martínez

A vueltas con el «casón rosa»

Vuelve a saltar a la palestra la dichosa casita «rosa» de las Cuatro Calles, esta vez por la posible infracción del propietario de la joyería instalada en el primer piso que ha abierto su comercio -aprovechando las fechas que se acercan- al parecer sin tener la correspondiente licencia municipal.

Si es verdad o no es así no se sabrá hasta el lunes. Eso sí, el alcalde ha amenazado con echar el cierre si se confirma que no cuenta con la pertinente licencia. Ante esta repentina decisión sólo cabe hacer una reflexión: parece mentira que con lo que ha dado que hablar este ya emblemático y famoso edificio Molina no se haya percatado de que está abierto y además que no sepa si el Ayuntamiento -que él mismo preside- le ha dado o no la licencia de apertura.

El edificio sigue con los adornos que debe retirar y el Ayuntamiento había anunciado que no daría licencia de apertura hasta el mismo momento en el que esos elementos tan «decorativos» fueran retirados.

Está claro entonces que el comercio ha abierto sin licencia, o no tan claro. El propio alcalde no lo sabía en la mañana de ayer, además tampoco pudo ponerse en contacto con la concejal que lleva el tema, Mari Paz Ruiz, porque estaba «ilocalizable».

Finalmente habló y dijo exactamente lo mismo que el alcalde, que hasta mañana lunes no se sabrá nada concreto.

Quienes quieren saberlo, y pronto, son los vecinos del Casco Histórico. Recordarán que muchos de ellos se manifestaron a las puertas del «monumento» para exigir la eliminación de, entre otras cosas, esas columnas voluptuosas que nada tienen que ver con el entorno. Tampoco tiene nada que ver el color.

El Ayuntamiento ya se ha puesto manos a la obra para evitar «atentados» contra la visión de los pobres transeúntes y elabora un Plan del Color que enumera los 33 colores que podrán utilizarse en el Casco Histórico a partir de ahora, tanto para las fachadas como para los elementos decorativos.

Eso sí, la ordenanza llega cinco años más tarde de que fuera propuesta. En la redacción de las ordenanzas del Plan Especial del Casco Histórico se incluía -sin ningún tipo de dudas ni concesiones- que en tres años estaría funcionando la ordenanza del color para homogeneizar el espectro cromático del centro de la ciudad.

Al leer la ordenanza uno se encuentra con graves problemas, ¿qué color corresponde con el «revoco toledano» y con el «verde galiana»? Pues así hasta 33 nombres, casi ninguno común. Aunque existen algunos más conocidos, como el color mazapán, muy acorde con la tradición toledana pero difícil de definir.

El objetivo es recuperar el color del Casco y esperamos que así sea. No se pueden permitir más aberraciones con el Patrimonio.

ZOOM

Exceso de información

Si te encuentras un Quijote que sostiene el «menú del día» con un aderezo de papa Noel mientras señala la dirección adecuada solo puede significar muchas cosas, pero sobre todo que hay quien no se corta a la hora de anunciarse en medio de la calle. Literatura, gastronomía y fiestas son demasiado para la hidalga figura. CARLOS MORENO

para su información DE TOLEDO La Tribuna

M.C.D.2022

LA FOTO

La mujer más guapa del mundo

La representante turca en el certámen de Miss Mundo obtuvo ayer la corona que la convierte en la mujer más guapa de la tierra durante todo un año. Y, después de toda la polémica y violencia surgida en Nigeria, lugar donde debiera haberse celebrado el concurso, por aquel, ya famoso, artículo que decía que Mahoma hubiera elegido esposa entre las candidatas, por fin pudo clausurarse en Londres, ciudad que, seguramente, habrá sacado un gran beneficio económico en detrimento de Lagos.

EL COMENTARIO

Deudas familiares

LORENZO BERNALDO DE QUIRÓS

En su último boletín económico, el Banco de España alerta sobre el aumento del endeudamiento de las familias que supera ya el 80 por ciento de su renta disponible. Con todo, esta situación no es extravagante. Resulta similar a la del resto de los países industrializados y es menor a la de economías como la norteamericana, la francesa o la alemana. Por otra parte, esos mayores niveles de deuda no se han traducido en un incremento de la carga financiera soportada por los hogares, esto es, los pagos regulares de los intereses y la amortización de créditos porque los tipos permanecen bajos y el plazo de devolución de los préstamos se ha dilatado.

¿Por qué se han endeudado las familias? La respuesta es clara y racional. La vigorosa expansión de la economía durante estos años, la intensa creación de empleo y la caída de las tasas de interés han constituido poderosos incentivos para que las familias, al sentirse más ricas y con buenas expectativas se endeudasen más. Por añadidura, el determinante básico del incremento de la deuda ha sido la compra de viviendas. Los créditos hipotecarios crecen a un ritmo del 16,7 por ciento y el mercado parece capaz de digerir sin aparentes dificultades la construcción anual de medio millón de casas.

¿Es preocupante el endeudamiento de los hogares? Sí pero tampoco hay que preocuparse demasiado, al menos por ahora. Sin embargo, el elevado grado de exposición de las familias a la evolución del mercado inmobiliario puede traducirse en una severa restricción del consumo en caso de que se produzcan cambios inesperados en las expectativas de sus ingresos o en los tipos de interés. Lo segundo parece improbable en el corto plazo pero lo primero no es descartable si persiste la desaceleración de la economía.

JOSÉ APEZARENA

Un Rey líder

Los Reyes suelen tener poco trabajo. O al menos no están forzados a una actividad *laboral*, de ocho horas diarias, cinco días a la semana, once meses al año, como los demás mortales, todos nosotros de una forma u otra empleados.

Esa no es su función principal.

Tienen, digo, poco trabajo en el sentido laboral. Ocupaciones sí que hay en su agenda, bastante apretada muchas veces. Pero no son las suyas funciones de rutina, tasadas y con horario.

Un Rey cobra toda su importancia sobre todo en los momentos decisivos. Es el momento de dar un paso al frente y marcar rumbos, aunar voluntades, aglutinar a los ciudadanos en objetivos comunes.

En las coyunturas críticas es cuando el Monarca ha de asumir el liderazgo del país. Los Reyes, pues, han de dejarse ver sobre todo en las grandes ocasiones. Y, entonces, acertar.

Don Juan Carlos ha protagonizado esta semana un triste, casi dramático, viaje a las costas gallegas azotadas por el negro petróleo.

El momento era de postración, de pesimismo, de agotamiento cívico, hasta de rebelión tras el agotamiento de energías.

Y el Rey se desplazó allí para estar con la gente, para preguntar a uno y otro qué le pasa, para comprender y acompañar.

Pero también para encorajinar, animar, unir y empujar, para despertar otra vez las energías y hasta la esperanza perdida. Ha querido pacificar y movilizar, todo a la vez.

El Rey ha dejado en Galicia algún mensaje de fondo.

Uno de ellos, que no son éstos momentos de rivalidad y partidismo, sino de cooperación y arrime de hombros todos juntos. Que nadie debe sacar tajada personal, ni utilizarlo para descalificar a otros.

Quizá haya que hacerlo, pero no ahora. Ahora es preciso escapar de demagogias y dedicarse a trabajar, a buscar soluciones y a ponerlas en práctica.

Y el pueblo, ese pueblo español de a pie, sí escuchó el mensaje. Otros tal vez no, pero ellos sí.

Y se han puesto a trabajar de nuevo.

Con esperanza. ■

¿A qué esperamos para atacar?

FIRMA INVITADA

CARLOS CARNICERO

Ahora, el presidente George W. Bush asegura que dispone de «pruebas contundentes» de que Irak tiene armas de destrucción masiva. Conforme avanza el trabajo de los inspectores de Naciones Unidas, en busca del pretendido arsenal, se resalta la inutilidad de ese registro porque sus resultados carecen de relevancia ante una decisión bélica inevitable y previamente establecida. Una vez más en la historia de los ejercicios del poder, a la realidad no se le va a permitir que estropee una hermosa aventura militar con unos evidentes objetivos económicos y de dominación.

Pero como la política, entendida como legitimación de las imposiciones del más fuerte, necesita una liturgia acordada, asistimos impasibles a una farsa en la que el presidente de EEUU y el primer ministro del Reino Unido son los protagonistas de este esperpento. Los demás líderes son comparsas -sobre todo José María Aznar y Silvio Berlusconi- o canallas en espera de una oportunidad, como es el caso de Vladimir Putin y Ariel Sharón.

Lo cierto es que los años setenta quedan tan lejos que apenas pueden caminar quienes marcharon decididos por las calles de Washington, indignados con la guerra de Vietnam. Los que bombardearon con napalm y organizaron aquellas sarracinas están todos jubilados, excepto Henry Kissinger, que en vez de comparecer ante el Tribunal Penal internacional por sus genocidios, acaba de recuperar un empleo en la administración de Bush como investigador de los sucesos del 11 de septiembre: ¡Imagínense sus conclusiones!

Esta espera a que el equipo de inspectores termine de elaborar su informe es un puro trámite para la preparación del ejército invasor. Como la tecnología militar se renueva en cada carnicería, vamos a experimentar los nuevos armamentos después de que ya se quedaran obsoletos los de la Guerra del Golfo. El poder militar aéreo ha aumentado en capacidad y ha afinado una puntería que hace maravillas. Las bajas de las divisiones aerotransportadas están calculadas por ordenadores funerarios de última generación. Y la infantería aliada, la que pone la carne de cañón, como Alianza del Norte en Afganistán, recibe las últimas ofertas comerciales de la CIA.

Así podemos garantizar que el número de norteamericanos que vuelvan envueltos en bolsas de plástico es admisible por la sensibilidad norteamericana, que con los muertos propios siempre tiene un *númerus clausus*. No sé a que estamos esperando para atacar.

La espera a que los inspectores de la ONU termine de elaborar sus informes es puro trámite. Cómo la tecnología militar se renueva en cada carnicería vamos a experimentar los nuevos armamentos ■

M.C.D.2022

OPINIÓN

ANTONIA SÁNCHEZ VARA

Discapacitados muy capaces

Estamos inmersos en un tiempo dedicado al discapacitado en todo el mundo. Y como es habitual cuando se dedica un momento a un colectivo, sea el que sea, todos los estamentos mundiales se empeñan en recordarnos que existe el sida, que existe el hambre en el mundo, que la infancia está desprotegida, que la mujer es maltratada, o que el discapacitado tiene aún muchas metas por lograr.

Pero si a nivel internacional las instituciones tienen que dedicar un día a las personas discapacitadas, también podemos los demás, los ciudadanos de a pie poner nuestro granito de arena en mejorar la calidad de vida de nuestros vecinos discapacitados.

Por ejemplo, que poco cuesta dejar libres las plazas de aparcamiento destinadas para ellos. ¿ Tan difícil es? Yo creo que no, sólo es cuestión de solidaridad.

Como solidaridad es dejar nuestro asiento en el autobús, a las personas mayores, a las madres con niños, a las mujeres embarazadas y a todas aquellas que en un momento determinado de su vida tienen que caminar con muletas. Pero parece que nos cuesta realizar el simple ejercicio de levantarnos y dejar nuestro asiento.

Tampoco me parece que sea tan complicado que los burócratas y tecnócratas de las instituciones municipales tengan en cuenta al diseñar las ciudades que los ciudadanos que hemos de habitarlas somos diferentes, aunque seamos iguales. Y que los elementos de mobiliario y de servicios a colocar en nuestras calles que a ellos les pueden parecer atractivos, elegantes y sencillos pueden convertirse en una barrera para algunos convecinos. Y es que no todos los ciudadanos tenemos la misma estatura, ni la misma fuerza en los brazos, ni el mismo ritmo al caminar, ni todos tenemos la misma edad, ni todos somos perfectos para que los bancos dónde podemos descansar sean de la misma altura, o no tengan respaldo que más bien parecen reposa maletas, o no tengan reposa brazos. O estén situados uno al principio de una calle y otro al final, como si en el medio no se pudiera descansar de una larga caminata. Tampoco parecen darse cuenta de que una persona con escasa movilidad, porque vaya en silla de ruedas o utilice muletas o lleve un carro de un niño o el carro de la compra, necesita pasar de una calle a otra por una zona accesible, y sin embargo, cuando se realizan los rebajes, parece que alguien se empeña en mantener una altura a ese rebaje y se dejan desniveles que más que ayudar lo que provocan son accidentes.¿ Por qué me pregunto yo?. Como también me pregunto ¿Cuál es la utilidad de tanto escalón en las instituciones, en las Administraciones, en los estamentos oficiales? Que más que facilitar la cercanía con el ciudadano discapacitado son un muro imposible de saltar cuando tienen que solicitar o llevar un papel. Y si hablamos de lugares de diversión, que decir. Que son un suplicio cuando hay que subir el consabido escalón o la imposibilidad de acceder a sus cuartos de baño .¿ Tan imposible es quitar esas barreras arquitectónicas o ampliar los servicios? A mi me parece que no, que sólo es cuestión de buena voluntad y solidaridad. Ni más, ni menos. Bueno y de pensar que todos somos iguales, pero todos somos diferentes y viva la diferencia , añadiría yo. ¡Ah! y espero que el año que viene algunas de esas barreras hayan sido eliminadas de nuestras mentes y de nuestras calles y ser más discapacitados capaces para integrarse en el día a día.

«Tenemos que poner nuestro granito de arena para mejorar la calidad de vida de nuestros vecinos»

Discapacitados toledanos celebraron el martes un Pleno extraordinario en las cortes/Y. LANCHA

LECTORES

Los textos dirigidos a esta sección no excederán de 30 líneas mecanografiadas. Es necesario que estén firmados, que conste el domicilio, teléfono y fotocopia del DNI. La Tribuna de Toledo se reserva el derecho de insertar estos mensajes en sus páginas, así como resumirlas si exceden de dicha extensión y en ningún caso la publicación se hace responsable del contenido de la opinión de los lectores. Salvo casos excepcionales, a juicio de la dirección, todas se publicarán con su identidad. Su opinión la pueden enviar por correo postal (calle Nueva, 5. 45001 Toledo), electrónico (redaccion_toledo@promecam.es), fax (925 28 09 57) y contestador telefónico (925 28 09 50).

Un error me horrorizó

O lo que bien podría haber sido:
EL HORROR ME ERRORIZÓ

Este jueves ha sido para mí un día aciago. Peor, si cabe, que un viernes 13 para los norteamericanos. Me disponía a leer la prensa del día anterior -había estado de viaje- y cuando comenzaba a hojear "La Tribuna", como es mi costumbre de atrás hacia delante, me encontré, horrorizado, debajo de mi nombre un título que no había salido de mi pluma, electrónica en este caso. Inmediatamente pensé: "¡Tierra, trágame! Esto ha debido leerlo todo Toledo. Y, lo que es peor, ¡todas las mujeres de Toledo!"

El título en cuestión rezaba: "Las mujeres no sois normales", en cursiva y con un tamaño bien visible. Lo que había pretendido ser un título, ciertamente, provocador pero no exento de cierto ingenio, se había convertido en un título, a mi parecer, insultante.

El título de este artículo de opinión, que era en su origen "Las mujeres no sois hombres normales", pretendía interesar al lector y explicar que, en mi opinión, la igualdad entre sexos, con la que estoy totalmente de acuerdo, no implica la asunción, por parte de las mujeres, de costumbres y comportamientos masculinos.

Pensando que, al menos, el texto explicaría la intención que había querido dar al título original continué leyendo, y cual fue mi sorpresa al comprobar que, como por arte de magia, algunas negritas y cursivas habían desaparecido y, en cambio, otras se habían transmutado en las siempre elegantes comillas; y, para colmo de males, algunas MAYÚSCULAS habían decidido alejarse de sus pequeñas antecesoras convirtiendo un sencillo punto y seguido en un ufano punto y aparte. Todo ello, por supuesto, desvirtuando el verdadero sentido de lo escrito.

Entiendo que todo esto ha sido producto de un error, una evidente confirmación de la Ley de Murphy aplicada a la traslación de un texto informatizado a un soporte físico como el papel, ya que me sería imposible creer que el trabajo de alguien en la redacción de un diario consistiera en destrozar el trabajo de otra persona. Si ha tenido el valor de publicar esta carta es que ha optado por el camino de la redención y, por ello, espero que los lectores, especialmente las lectoras, sepan perdonar el atentado sufrido por la opinión de este humilde colaborador a su paso por la redacción del diario; y, si usted lo desea y sus lectores, principalmente sus lectoras, lo consienten, no me importaría seguir expresando, periódicamente, mi opinión en este medio, con el único propósito de invitar a reflexionar sobre temas sin importancia arrancando con ello, si es posible, una sonrisa. Aunque no se si, para evitar confusiones de este tipo, sería necesario incluir un párrafo parecido al siguiente: "Este colaborador no se hace responsable de las mutilaciones y transformaciones que su opinión haya podido sufrir en la redacción del diario y, por lo tanto, no está necesariamente de acuerdo con el resultado impreso".

Buenaventura Trujillo / *Toledo*

Piojos

Soy una madre recién venida a esta población (Las Ventas de Retamosa) en busca de tranquilidad para nuestra familia, principalmente mis hijos de 5 y 2 años.

Buscando esa calidad de vida que cada cual busca para los suyos resulta que me he encontrado aquí todo lo contrario, no sen las calles, sino en el mismo centro donde mi hijo asiste a clase.

Cuando llegué a primeros de septiembre, el centro (CP Virgen del Carmen), arrastraba un problema de piojos de años anteriores que no se terminaba de erradicar. En casi todos los centros en 15 o 20 días, este problema se soluciona, pero aquí no se erradica en todo el curso.

Evidentemente, esto supone un enfrentamiento global entre profesorado y madres, así como entre el médico de área, el AMPA (Asociación de madres y padres de alumnos) y, por supuesto, la Dirección.

Hace 15 días, no habiéndose erradicado aún este problema de pijos, se convocó una reunión a la que asistieron todas las partes, salvo el médico (que también es miembro de la AMPA), en la que se determinó hablar con el asistente social para que determinara el Casco. A su vez, el asistente social habló con el departamento de Epidemiología de Sanidad y éste lo consideró «epidemia», ya que, los casos afectados llegaban al 25 por ciento del total de los niños, o sea, en un colegio de 112 niños, más de 25 tenían piojos. A fecha de hoy, Sanidad se ha puesto en contacto con el médico de área, que es a su vez el representante de Sanidad en el pueblo, el cual ha dicho que no es para tanto, ya que no ha ido a penas nadie con los niños a su consulta. Por útlimo, considero que en el escrito que ha enviado el colegio a los padres y madres de los alumnos, firmado por la directora del centro y el médico, nos tratan, como poco, de «estúpidas» o no comprometidas.

Una madre sin otro tipo de salida.

Rosario López / *Las Ventas de Retamosa*

M.C.D.2022

PLAZA DE ZOCODOVER

Toledo y la Inmaculada

LUIS MORENO NIETO
CRONISTA OFICIAL DE LA PROVINCIA DE TOLEDO

«La fecha de hoy es para muchos toledanos algo más que un número rojo en el calendario»

La fecha de hoy es para muchos toledanos algo más que un número rojo en el calendario. La tradición mariana de Toledo se confunde con los mismos orígenes del cristianismo en la ciudad y ha ido acrecentándose siglo tras siglo dejando su huella en todas las manifestaciones del arte. En la variadísima ornamentación de la catedral no se encuentra motivo más insistentemente repetido en altares, puertas, vidrieras, cuadros, retablos, rejas y sillerías que la escena de la imposición de la casulla por la Virgen María a San Ildefonso, escudo de la misma catedral y de la diócesis. Todavía se consulta por los tratadistas el famoso libro escrito por el santo arzobispo para defender la concepción inmaculada y la virginidad perpetua de María. Fue otro arzobispo de Toledo, Cisneros, quien aprobó los estatutos fundacionales de la primera cofradía creada en España para fomentar el culto de la Inmaculada.

Para conmemorar el quincuagésimo aniversario de la declaración del dogma de la Inmaculada que proclamó Pío X el 8 de diciembre de 1854, el cabildo de la catedral mandó poner en el año 1904 junto a la Puerta de Reyes, en el interior del templo, una inscripción en latín grabada en mármol, redactada por Ramiro Fernández Balbuena, entonces canónico de Toledo y luego obispo auxiliar de Santiago de Compostela; la versión castellana dice así: «La Santa Iglesia Primada de las Españas, clero y pueblo, aplaudiendo en una sola voz, se asoció a las solemnidades sagradas de todo el orbe cristiano al celebrar el quincuagésimo aniversario de la Definición Dogmática de la Concepción Inmaculada de la Beatísima Virgen María, siendo Pontífice Máximo Pio X y arzobispo de Toledo el Cardenal Sancha y Hervás. Tal se entrega a la memoria de los venideros como testimonio de devoción para con la Virgen».

Muchos años antes de que la Iglesia declarara el dogma la Unversidad y el Ayuntamiento de Toledo juraron solemnemente defender la limpia concepción de María. El día 15 de diciembre del año 1617 la corporación municipal se trasladó a San Juan de los Reyes y allí, según dice textualmente el acta capitular que se conserva en el archivo del Ayuntamiento, «Toledo, por su Ayuntamiento y en voto y voz de todos sus vecinos, delante de Dios Omnipotente Trino y Uno, Padre, Hijo y Espíritu Santo, y de la Bienaventurada Madre de Dios la Virgen María y de todos los ángeles y santos de la celestial corte y de todos los presentes a quienes pongo por testigos jura y vota que ahora y siempre afirmará y defenderá que la gloriosa Virgen María fue concebida sin pecado original y que nunca cayó en ella esta mancha sino que fue preservada de ella por los méritos de Jesucristo su Hijo».

Famoso en los anales culturales de la ciudad fueron los certámenes poéticos organizados por el cardenal Sandoval y Rojas en Buenavista en los que Lope de Vega dio a conocer una de sus más inspiradas composiciones sobre la Inmaculada. En el concilio de Basilea fue un canónigo toledano, Juan de Contreras, quien hizo la defensa más ardorosa de la limpia concepción de la Virgen. La primera orden religiosa que surgió en la Iglesia universal con la advocación de la Purísima Concepción nació en Toledo y aquí está enterrada su fundadora Santa Beatriz de Silva. El centenario de la definición del dogma se conmemoró en Toledo con un magno desfile procesional de todas las imágenes de la Virgen más populares en la diócesis; de aquella celebración queda el testimonio de un sencillo monumento a la Inmaculada levantado junto al monasterio de San Juan de los Reyes. Explica el académico toledano Juan Nicolás y Castro que es a partir del siglo XVI cuando el tema de la Inmaculada queda definitivamente fijado en la iconografía; un ejemplo señero es la tabla que se conserva en el retablo del coro de las Jerónimas de San Pablo debida al pincel de Juan Correa de Vivar, el más importante discípulo de Juan de Borgoña; la pintura refleja cierto confusionismo entre los temas de la Asunción y de la Inmaculada, fenómeno que se repite en «La Asunción» del Greco, custodiado en el museo de Santa Cruz. La Inmaculada propiamente dicha con sus símbolos característicos -la media luna a sus pies, el manto azul, la túnica blanca, las manos unidas en actitud orante y los angelitos- aparece ya en una pequeña escultura del citado retablo. «Aquí, en Toledo -escribe Nicolau Castro- contamos con una interesante obra de escultura que sigue directamente esta iconografía, de pequeño tamaño y posiblemente de origen nórdico, no español. Se trata de un tríptico conservado en el monasterio de las Madres Agustinas Gaitanas en el que se copia este tema de la «tota pulchra». Tiene la curiosidad de que una vez abierto se muestra en las puertecillas laterales una serie de pequeños relieves con temas de la vida de la Virgen y, sobre todo, que su propio pecho se abre, de aquí su nombre de «Virgen abridera» con el que se conoce...».

Es al final del siglo XVII cuando entre un repique general de campanas se coloca la talla de la Inmaculada en la Sala Capitular del Ayuntamiento donde aún continúa. La escultura más hermosa, sin embargo, es la de la hornacina del templo conventual de las Capuchinas que compite en belleza con otra de bronce que ostenta el retablo del mismo convento enviada desde Roma por el cardenal Aragón. Igualmente notable son la talla que preside la iglesia de las Benitas y la pintura que muestran en su museo las religiosas de Santo Domingo el Antiguo. Cita el profesor Nicolau una copia de la Inmaculada, de Alonso Cano, existente en el jardín del Colegio de los Maristas. Las Benitas conservan también una Inmaculada de Pedro de Mena regalada a las monjas por el canónigo Andrés Pasano. Otra semejante a esta de pequeño tamaño y del mismo autor se guarda en la Residencia de los Jesuítas. Imágenes de la Inmaculada también muy notables son las tallas que presiden los retablos de San Juan de los Reyes y de Santa Isabel y las pinturas de la iglesia parroquial de Mocejón, del convento de las Gaitanas - «la obra más espectacular y barroca salida de los pinceles de Francisco Ricci» y especialmente el lienzo que conservan las Capuccinas pintado por Claudio Coello que a juicio del académico Juan Nicolau es la más hermosa pintura de la Inmaculada existente en Toledo. Merecen citarse finalmente las Inmaculadas de las Carmelitas de Santo Domingo el Real, de San Justo, de San Clemente, etc., ya de la época posterior pero igualmente expresivas de la profunda devoción de los toledanos que creyeron en la Inmaculada Concepción de María siglos antes de que fuera declarada dogma de fe.

LaTribuna más cerca de ti

PLAZA MAYOR

F. FRUTOS

Lección de los de a pie

Hay que quitarse el sombrero ante todos esos voluntarios que este fin de semana, y los anteriores y los próximos, se van a pelear contra la mancha negra que esta asolando las costas del norte. Mientras los políticos se palpan el traje para intentar sacar un conejo de la chistera, otros más prácticos y realistas han bajado a las playas a mancharse hasta las cejas sabiendo que la batalla es desigual, pero que cada puñado que recogen es importante porque se va sumando a miles de puñados.

Desde tierra adentro es inimaginable la dimensión de la catástrofe. Los que han estado allí dicen que el olor es lo primero que impresiona. Las teles y los periódicos no huelen -al menos a esto- por lo tanto es una parte que nos perdemos, sin embargo su trabajo será recordar a esta gente que ahora ve arruinado su futuro inmediato.

Por eso la solidaridad debe llegar también desde todos los puntos del interior. Leemos que el Consorcio de Residuos Urbanos de Ciudad Real ha reaccionado para enviar contenedores. Felicidades a ellos también. La esperanza es que en pocos días, en horas a ser posible, vayan sumándose todas las instituciones de esta región. Una de las imágenes que más impresionaba este fin de semana era ver a cientos de voluntarios mano sobre mano en una playa gallega porque no tenían donde recoger la porquería. Trajes, guantes, gafas, mascarillas, contenedores, todo eso y mucho más sería una buena iniciativa. Como lo es esa mano de obra solidaria que ocupa su tiempo en ayudar porque no aguantan ver el desastre desde lejos, aunque no huela.

El espectáculo del petróleo bañando las costas sólo ha sido superado por el de los políticos cazados en mil contradicciones. Donde uno no ve macha otro envía un buque para limpiar, y donde otro dice que está todo bajo control, el de más allá pide perdón por lo contrario.

Nadie está a salvo de tener su «Prestige» particular, por eso es recomendable que se aprenda la lección, en la costa y en el interior, porque lo malo a veces no es el accidente, sino la falta de respuesta y el intento de esconder la ineficacia.

Es el momento de la acción, de agradecer el trabajo desinteresado y de poner medios para que las playas gallegas y del Cantábrico, y las portuguesas y las francesas, y todas, se recuperen lo antes posible. Los ciudadanos han respondido, ahora esperamos que lo hagan los políticos.

M.C.D.2022

▸**Molina está dispuesto a cerrar el local de las Cuatro Calles.** PÁGINA 9

▸**PATRIMONIO** La nueva ordenanza municipal reduce a 33 los colores del Casco Histórico . PÁGINA 8

▸**INFRAESTRUCTURAS** El Sescam invierte más de 700.000 euros en mejorar el «Virgen de la Salud» y «El Valle». PÁGINA 10

En el Hospital «Virgen de la Salud» se renovará la escalera de incendios

Una de las zonas preferidas para alquilar una vivienda es el barrio de Buenavista. / YOLANDA LANCHA

Los alquileres de viviendas han experimentado una subida de entre el 10 y el 15 por ciento

Las causas: el incremento de la demanda y el estancamiento de la oferta, siendo el barrio de Santa María de Benquerencia el que más ha sufrido las consecuencias

• Las zonas preferidas por las familias para alquilar una vivienda son los barrios de Santa Teresa y Buenavista. Los estudiantes se decantan por el Casco Histórico.

ELENA LLAVE/ TOLEDO

El aumento del precio de las viviendas en Toledo ha arrastrado también a los alquileres, que, en lo que llevamos de año, han experimentado una subida entre el 10 y el 15 por ciento.

El incremento de la demanda y el estancamiento de la oferta son las principales causas, siendo el barrio del Polígono el que más ha sufrido las consecuencias. En este sentido, la implantación de nuevos servicios, como las distintas consejerías o la televisión regional, están atrayendo a muchos trabajadores que han visto como en cuestión de sólo dos años los alquileres subían un 20 por ciento.

En la ciudad la oferta inmobiliaria se mantiene igual que la de hace cinco años, sin embargo de la demanda no se puede decir lo mismo, se ha multiplicado por dos la cantidad de gente que busca alquilar un piso o apartamento.

Las zonas preferidas para alquilar una vivienda son los barrios de Santa Teresa y Buenavista. En el caso de los estudiantes se solicitan más casas en la zona de la Fábrica de Armas y el Casco Histórico.

En el conjunto de la región, la provincia de Toledo es una en la que más ha aumentado el alquiler, junto con Albacete y Ciudad Real. Este incremento ha sido menos acusado en Cuenca y Guadalajara.

BOLSA VIVIENDA JOVEN. Este servicio, perteneciente a la Dirección General de Juventud, ha recibido en lo que llevamos de año más de 1.373 consultas, entre las llamadas telefónicas y los jóvenes que se han personado en su oficina. A partir de su trabajo, 165 personas, de hasta 35 años de edad, han conseguido alquilar un piso en la ciudad. Esta cifra, a falta de que se sume el mes de diciembre, supera los resultados conseguidos en el 2001, en el que las contrataciones se quedaron en 137.

Se trata de un servicio muy usado por los jóvenes toledanos, tanto estudiantes, como trabajadores. No obstante, un alto porcentaje de sus clientes son uni-

Adjudicadas

Frente a la subida del precio del alquiler y para fomentar el interés por el barrio del Polígono, la Junta de Comunidades de Castilla-La Mancha ha puesto en marcha 109 viviendas de bajo alquiler para jóvenes en el barrio de Santa María de Benquerencia.

El pasado jueves se hacía pública la lista de los primeros adjudicatarios.

Las viviendas, de tipo apartamento, se cederán en régimen de alquiler y a ellas sólo tendrán acceso los menores de 35 años cuyos ingresos no superen una renta anual de 15.000 euros (2.495.790 pesetas).

Los alquileres oscilarán entre 60 y 100 euros mensuales (entre 10.000 y 16.000 pesetas).

De estas 109 viviendas para jóvenes, 73 son dúplex con una superficie útil de 57 metros cuadrados y tres están adaptadas para personas con movilidad reducida, contando con una extensión de 45 metros cuadrados.

Las 33 restantes cuentan con un espacio útil entre 45 y 58 metros cuadrados.

M.C.D.2022

8 AL DÍA

12/02

EMIGRACIÓN. Unos por otros la casa sin barrer. Nunca había quedado mejor este refrán que para describir lo que está ocurriendo con el tema de la vivienda en el barrio toledano del Polígono. La Junta, propietaria de todo el terreno en esa zona de la ciudad no suelta prenda, y el Ayuntamiento, que prometió que haría todo lo posible para que el Gobierno Regional le cediera el suelo parece ser que tampoco mueve un dedo, o por lo menos eso dicen los vecinos. La cuestión es que por unos o por otros los jóvenes de Santa María de Benquerencia tienen que emigrar a a la periferia si quieren independizarse, ya que desde hace cinco años la Junta no cede suelo y, por lo tanto, no se construyen pisos donde poder emanciparse. Ahora sólo queda esperar para saber si la nueva Ley del Suelo que piensa aprobar la Junta de Comunidades soluciona el problema o si el Consistorio toledano se pone manos a la obra y escucha la voz de los vecinos. / L.T.

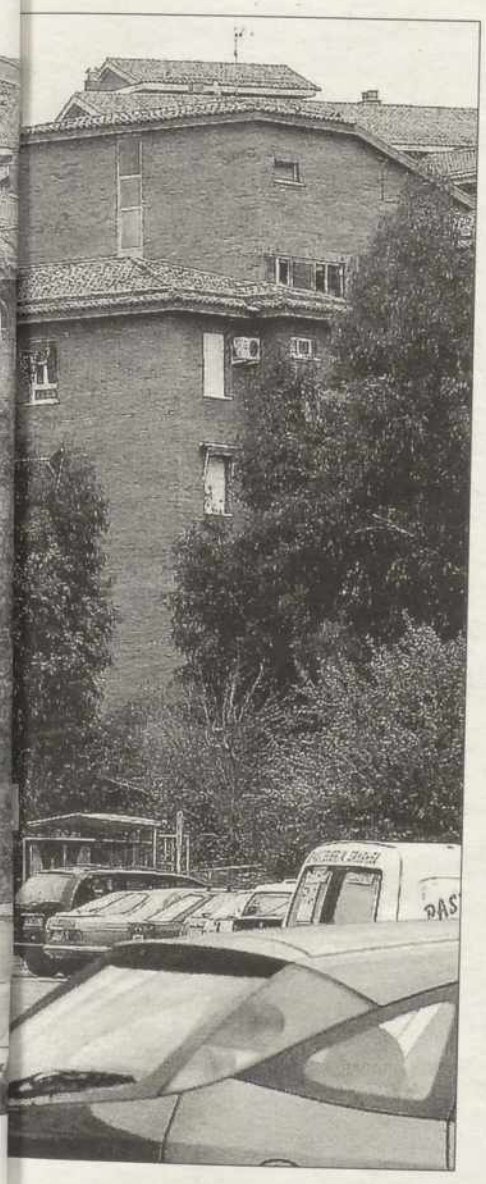

La vivienda y el paro, los problemas más acuciantes

Los jóvenes del barrio toledano del Polígono están emigrando a zonas de la periferia por la falta de una casa para poder independizarse y de un trabajo estable

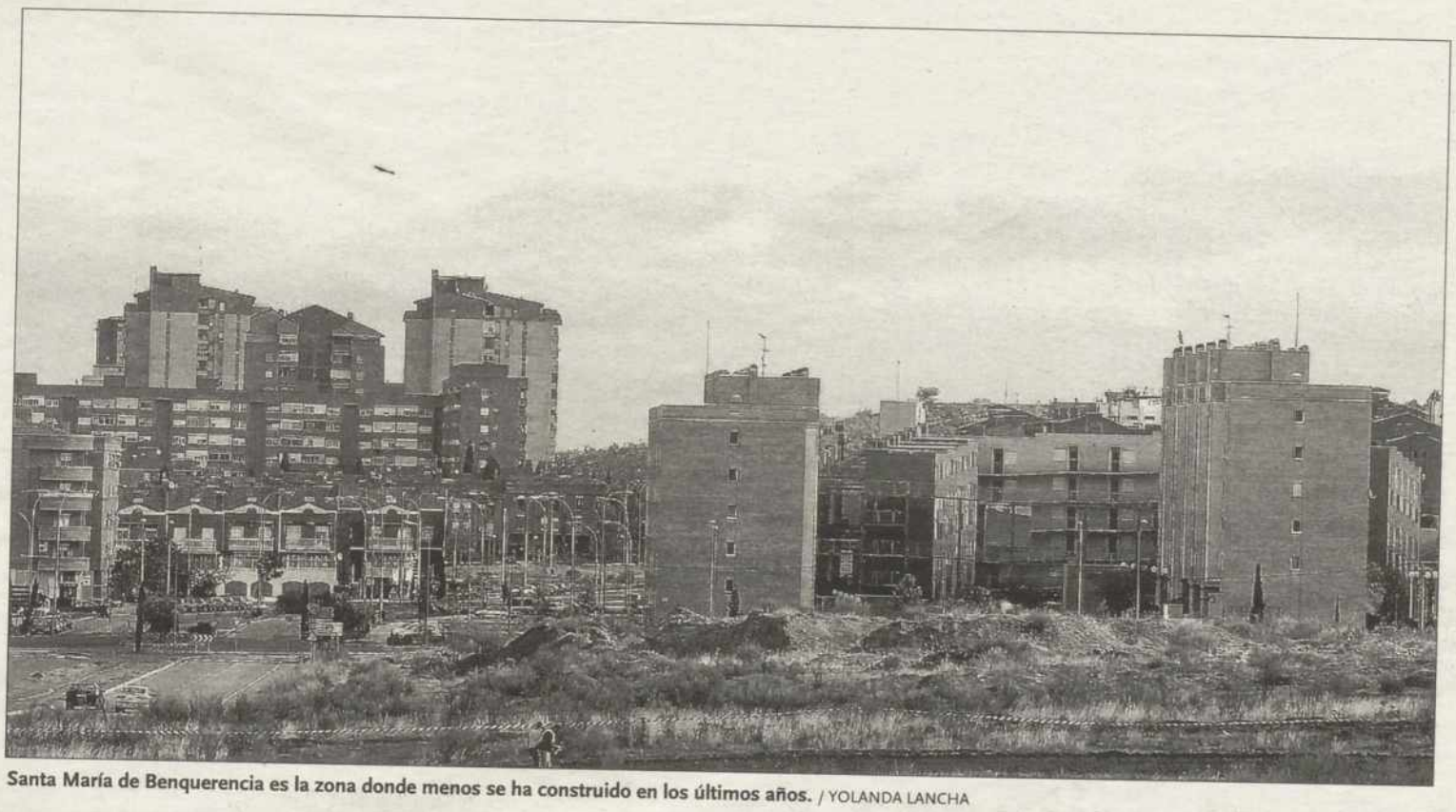

Santa María de Benquerencia es la zona donde menos se ha construido en los últimos años. / YOLANDA LANCHA

versitarios; conformando los funcionarios el otro grueso de usuarios.

El jefe del centro de Toledo, Alexander Carrillo, señalaba que «cuando vienen los jóvenes se suelen quejar de lo caro que está la vivienda y de las pocas ofertas de alquiler que existen en la ciudad. En cuestión de dos años hay alquileres que han aumentado hasta en veinte mil pesetas. Desde aquí intentamos mediar con los propietarios para que pidan menos, pero resulta bastante complicado». También manifestaba que «los nuevos servicios que ofrece la ciudad de Toledo están ampliando la población, sin embargo la oferta de vivienda no está creciendo en la misma medida».

Por su parte el coordinador regional de las Bolsas de Vivienda Joven, José Manuel Miguel Ruiz, hacía balance muy positivo de las oficinas de Castilla-La Mancha, al anunciar que en relación al número de habitantes, las cinco bolsas de la región son las que más alquileres han tramitado en toda España. «Si no tenemos en cuenta relación con el número de habitantes, ocuparíamos el segundo lugar, sólo por detrás de Madrid y por delante de otras comunidades más pobladas como Andalucía».

• «Desde hace cinco años no se ha entregado una vivienda y todo por la falta de suelo público donde construir», aseguran desde la asociación de vecinos «El Tajo».

VICTORIA MAYORAL / TOLEDO

La falta de la vivienda y el aumento del paro en la ciudad de Toledo, incluso por encima de la media nacional, está provocando que en los últimos años el barrio del Polígono, una de las zonas de Toledo donde más jóvenes residen, esté sufriendo la emigración de su juventud a la periferia a la hora de independizarse.

Así lo han denunciado desde la asociación de vecinos «El Tajo», que aseguran son los temas que más preocupan a los vecinos de esta zona de la ciudad, en estos momentos, y «el caballo de batalla» de este movimiento vecinal.

Emiliano García, presidente de «El Tajo», declara que aunque el tema del paro corresponde solucionarlo al Gobierno central, el Consistorio toledano debería buscar salidas desde la concejalía de Empleo que tiene en el barrio. «Creemos que se deben buscar soluciones ya que a es el barrio donde más juventud habita de todo Toledo».

En lo que respecta a la cuestión de la falta de suelo público para la construcción de viviendas lo han discutido con todos los grupos municipales en las distintas reuniones que han mantenido en el último mes y lo llevan demandando desde hace ya muchos años.

«Lo hemos expuesto de todas las maneras posibles con un fiel reflejo de lo que lamentablemente está ocurriendo en este barrio que hemos estado creando durante 30 años, desde que esto era campo», afirma García. Ahora ven, después de lo que les ha «costado» configurarlo y dotarlo de servicios, unos servicios que «aunque cumplen la demanda, no son del todo satisfactorios», como sus hijos, «son expulsados del barrio que hemos estado elaborando y tienen que marcharse a la periferia» porque en la actualidad no hay vivienda. «No es que esté cara o que el alquiler tenga unos precios desorbitados, es que simplemente no hay vivienda».

Lo que está ocurriendo en el Polígono «es más serio de lo que parece», añade el presidente de la asociación de vecinos. Todo el suelo del barrio es de la Junta de Comunidades de Castilla-La Mancha y es este organismo el que tiene que liberar terreno para que allí se pueda edificar.

«El Tajo» está pendiente de mantener una reunión con la directora general de Urbanismo y Vivienda del Gobierno Regional para exponerle «la necesidad de que saque suelo público en el Polígono para construir viviendas, ya que puede y debe, y para que la Junta asuma su responsabilidad de lo que está ocurriendo allí». No se trata sólo de que se expropie suelo, aunque desde la asociación consideran que puede ser positiva la nueva Ley de Suelo que va a aprobar la Junta.

Desde hace cinco años el Gobierno Regional no ha cedido ni un sólo terreno, por lo que no se ha entregado una sola vivienda en el Polígono, excepto el grupo de las 99 en alquiler que la Junta entregó hace cuatro años y medio, y las 109 que adjudicaron el pasado jueves.

Incumplimiento

La asociación de vecinos «El Tajo» denuncia el incumplimiento de la promesa electoral número uno, de cara al barrio, del equipo de Gobierno que era la petición de la transferencia de todo el suelo público del Polígono de la propiedad regional a la municipal, «que no han hecho». Critican que el alcalde de Toledo ha puesto «mucha carne en el asador y muchos días para lograr acuerdos con la Junta en el tema de la Vega Baja y con el Palacio de Congresos, pero no ha gastado ni un sólo minuto para que se resuelva el tema del Polígono».

Asimismo, también afirma que la Junta tiene mucha responsabilidad porque debería dar suelo a las Cooperativas y a las empresas privadas, para que construyan. «Aunque siendo suelo público creemos que se deben tomar otras medidas. El suelo debería pasar de la Junta al Ayuntamiento, ya que esta es la administración pública más cercana al ciudadano».

M.C.D.2022

PATRIMONIO

La ordenanza cromática reduce a 33 los colores del Casco Histórico

Cinco años después de su propuesta, la ciudad de Toledo ya cuenta con una ordenanza del color para todos los edificios afectados por el Plan Especial

• Del total de tonalidades seleccionadas, se disponen 18 para las fachadas, siete para la carpintería, cuatro para la cerrajería del edificio y cuatro más para los auxiliares.

ÁLVARO MELCÓN/ TOLEDO

Han pasado más de cinco años desde que se aprobaran las Ordenanzas del Plan Especial del Casco Histórico de Toledo, en febrero de 1997, y ya entonces se reflejó explícitamente que en el plazo de tres años a contar desde la entrada en vigor de la citada norma, el Ayuntamiento aprobaría un Plan de Color para el Casco Histórico.

Ese plan ya existe y admite, reduciendo la ordenanza a la mínima, un total de 33 colores y tonalidades que han de conformar el espectro cromático del Casco Histórico, obligando a su observación en todos los edificios rehabilitados o nuevos, e incentivando la adopción de la norma en todos aquellos inmuebles que, previo a la redacción de la ordenanza, no «acertaron» a la hora de decidir el color de su fachada.

Para redactar el texto se han tenido en cuenta la catalogación de los inmuebles, su impacto en el paisaje urbanístico, el estado de conservación y los recursos existentes para proceder a su rehabilitación, si bien estarán sujetos a esta gama cromática los edificios que estén incluidos dentro del Plan Especial del Casco Histórico de Toledo (PECHT).

VIGENCIA INDEFINIDA. La nueva norma deroga las existentes con anterioridad y que afectaban a la regulación del PECHT, a saber, las Instrucciones de la Dirección General de Bellas Artes, que estaban vigentes desde el año 1968.

Además, tendrán vigencia indefinida, sin que esto presuponga que no puedan ser modificadas en un futuro como lo demuestra el hecho de que se haya reflejado que los acuerdos de futuro tomados en este área por el Consorcio de la Ciudad de Toledo -que asumirá en calidad de organismo delegado la supervisión de esta norma-, vayan a ser incorporados en calidad de anexos al escrito ya existente y puedan funcionar de forma similar a la jurisprudencia legislativa.

Además de todas las fachadas que sean objeto de nueva construcción o rehabilitación integral, quedarán sujetas a la ordenanza aquellas que han perdido su cromatismo original por el desgaste y la erosión, pero puedan manifestar algún resto que revele cuál fue su color original, para saber si se ajusta al espectro de las 33 tonalidades detalladas. Obviamente, uno de los objetivos es recuperar el «color» del Casco, y por este motivo se ha tenido en cuenta la tradición decorativa que durante siglos ha presidido las obras en el Casco y ha definido a la ciudad imperial por su «aspecto histórico», que ahora se quiere recuperar, evitando que se produzcan aberraciones que han motivado la ira popular en más de una ocasión.

En suma, el Plan de Color, presentado en tres fases y rubricado por Gabinete de Color S.L., pretende, por dictamen municipal, lograr que «todos los visitantes o residentes tengan el derecho al disfrute del paisaje urbano del Casco Histórico toledano».

Imagen del inmueble recientemente rehabilitado pegado a la Puerta del Cambrón . /CARLOS MORENO

Los 33 colores

La Carta de Colores de Toledo se subdivide en cuatro apartados que se refieren a los paramentos y recerados, la carpintería, la cerrajería y los auxiliares. En el primer apartado se contemplan 18 tonalidades denominadas como; Almazarrón, Rojo Gaitanas, Rojo Ladrillo, Teja, Naranja Dorado, Amarillo Jabonero, Revoco Toledano, Alabastro Temple, Novelda, Valdelobos, Cardo Cigarral, Amarillo Lorenzana, Trigo, Mazapán, Beige Piedra, Gris Granito, Azul Armiño y Azul Acero. De entre estos 18 colores hay que elegir lo que conocemos como «color de la fachada».

La carpintería deberá de ir rematada en Granate Greco, Pardo Ajimez, Verde Montes, Verde Galiana, Betún, Cielo Tormenta o Azulete, y la cerrajería tiene cuatro opciones; Negro Escoria, Forja Cadenas, Verde Tajo y Marrón Perdiz.

Los cuatro últimos colores se refieren a los auxiliares y son el Rojo Corpus, Marrón Artesonado, Ambar Imperial y Blanco Llagueado. A pesar de que algunos nombres suenan a complicaciones a la hora de hacerse con ellos, lo cierto es que están perfectamente catalogados y definidos en cualquier empresa de pintura industrial.

MÁS CLARO

TERMINOLOGÍA

Fachada. Paramento exterior de un edificio visible desde el espacio público, incluyendo todos los elementos arquitectónico de los que conste y que afecta a la planta baja, los pisos y la cubierta.

Aparejo. Disposición de materiales conformados o encofrados que sirven para levantar un muro o cerramiento, dispuestos según las reglas de la buena construcción.

Revestimento. Superficie constituida por un material amorfo -morteros, encalados- que recubre los elementos de una fachada, incluyendo el paramento, los recercados, carpintería y cerrajería.

Revoco. Revestimiento de acabado de un parámetro realizado con la mezcla de aglomerante y áridos, aplicado en distintas capas con una finalidad técnica y/o estética. Puede ser yesería, estuco o mortero hidráulico.

Estrato. Son los enfoscados -yesos- y los acabados externos -pintura- realizados al mismo tiempo.

Estratificación. Sucesión de estratos presente en una fachada. Los más antiguos son los internos y los más modernos los externos.

MANTENIMIENTO

Perpetuar la fachada. El mantenimiento obligado por Ordenanza incluye seis factores a tener en cuenta.

Revisión. Saneado de canalizaciones, impermeabilizaciones y sistemas de seguridad, como los refuerzos estructurales y los cerramientos.

Eliminación. Demolición de elementos, instalaciones y adiciones que desvirtúen la lectura del conjunto.

Reparación. Relleno y fijación de revestimentos. Mención especial para los zócalos de las plantas bajas, que deberán hacerse con materiales que no formen barrera a la permeabilidad.

Reposición. Sustitución puntual y localizada de piezas que definen la morfología y la composición arquitectónica.

Limpieza. Sólo se admiten tratamientos de desempolvado, eliminación de suciedad depositada, manchas y elementos biológicos por los sistemas de microproyección de abrasivos, arrastre de cepillos manuales y productos biodegradables que cuenten con los premiosos necesarios.

Protección. Los materiales han de facilitar el mantenimiento.

M.C.D.2022

Molina, dispuesto a cerrar la casa de las Cuatro Calles

El Ayuntamiento no sabrá hasta el lunes si la joyería tiene licencia de apertura

• El edificio de las cuatro calles sigue con los adornos que debe retirar, por lo tanto se supone que no tiene licencia. A pesar de todo el local comercial ha abierto sus puertas.

LA TRIBUNA / TOLEDO

El edificio de las Cuatro Calles, en el casco histórico de Toledo, se cerrará de inmediato si se confirma la apertura del local de la planta baja -una joyería- sin la licencia de apertura correspondiente.

Así lo aseguró ayer en declaraciones a los periodistas el alcalde de la ciudad, José Manuel Molina, quien eludió dar más detalles sobre este tema ya que, aseguró, la concejala delegada de Urbanismo, Mari Paz Ruiz, «tomará las medidas que correspondan y es la que lleva el expediente con respaldo completo mío».

Preguntado sobre qué pasará si se confirma que no posee autorización, Molina afirmó que el establecimiento se cerrará porque «no se puede admitir una apertura sin licencia». Desde el propio Ayuntamiento se intentó contactar con la concejala responsable para aclarar la situación pero no fue posible localizarla.

Sin embargo en declaraciones realizadas a la Cadena Ser, Ruiz indicó que hay que esperar al lunes para ver en qué condiciones se ha realizado la apertura y se mostró dispuesta a precintar el edificio si no cuenta con toda la documentación en regla. Por otro lado Incitativa Ciudadana ha vuelto a protestar porque este edificio siga dando problemas y saltándose lo mandamientos que se hacen desde el Ayuntamiento, que habían dicho que no habrá licencia mientras no corrijan los defectos.

La casa de las Cuatro Calles sigue dando problemas al alcalde. / C. MORENO

▶ CASCO

El Consorcio acometerá la rehabilitación de la plaza del Corralillo

F.F. / TOLEDO

La Empresa Municipal de la Vivienda ya ha adjudicado y firmado los contratos de los diecinueve pisos del Corralillo de San Miguel. Sus propietarios podrán además acceder a las subvenciones del Consorcio de la Ciudad de Toledo en función de su renta y de la superficie de la casa que oscilarán entre los 2.225 y los 10.878 euros.

En cuanto a la fecha de entrega depende primero del final de las obras y además del acondicionamiento exterior, sobre todo de la calle interior que va a comunicar con el pasadizo de San Miguel.

Posteriormente el Consorcio también va a acometer la reforma de la plaza del Corralillo con la intención de recuperar todo el entorno, que ahora es uno de los centros del "botellón" durante los días del fin de semana.

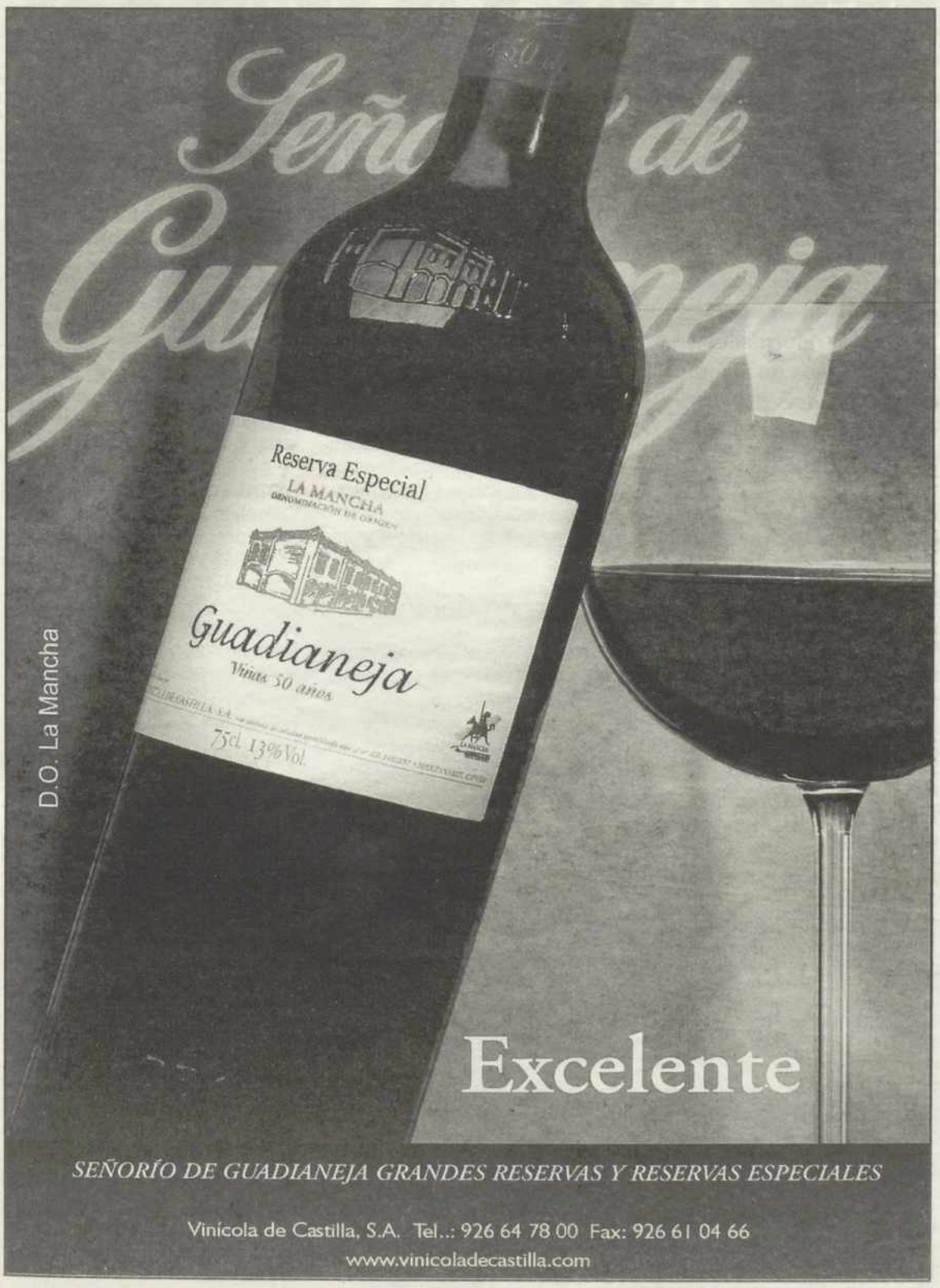

HaySelección — EL PUNTO DE ENCUENTRO DEL TALENTO

SELECCIÓN | ASSESSMENT | SELECCIÓN MASIVA | OUTSOURCING | FORMACIÓN EN SELECCIÓN

Importante empresa española dedicada a la elaboración de vinos con Denominación de Origen Mancha, precisa incorporar en sus bodegas situadas en la zona de Alcázar de San Juan:

Técnico Administrativo

Se responsabilizará, principalmente, de organizar y elaborar la contabilidad de la Bodega, así como de realizar su facturación, control de gastos, documentación de exportaciones y administración en general. Funcionalmente dependerá de la Dirección Administrativo-Financiera del Grupo al que pertenece la empresa, cuyas directrices deberá cumplir en el desempeño de las anteriores funciones.

Buscamos profesionales con las siguientes cualidades:

- Formación a nivel de Licenciado/a en Ciencias Empresariales, Administración de Empresas o equivalente, habituado/a a trabajar con aplicaciones informáticas en el entorno Windows. Es necesario poseer conocimientos de Inglés a nivel medio.
- Aunque no es imprescindible, se valorará la experiencia en funciones similares a las descritas, especialmente, en el área de contabilidad.
- Asimismo, deberá aportar una elevada capacidad de planificación y organización, iniciativa y un fuerte sentido de la responsabilidad.

Ésta es nuestra oferta:

Incorporación a una empresa líder en el sector, en la que encontrará amplias posibilidades de aprendizaje y desarrollo profesional, además de una retribución competitiva.

Regístrate y envía tu CV a través de nuestro site: www.hayseleccion.com

o bien al e-mail: 4643@mad.hayseleccion.es

Hay Selección Consumo y Healthcare

MONTIBELLO

EMPRESA LÍDER EN EL SECTOR COSMÉTICO PROFESIONAL CAPILAR, PRECISA PARA SU DIVISIÓN DE ESTÉTICA PROFESIONAL

REPRESENTANTE

PARA LA ATENCIÓN Y POTENCIACIÓN DE ESTE SECTOR UBICADO EN PELUQUERÍAS, CABINAS E INSTITUTOS DE ESTÉTICA INTEGRAL DE LA ZONA DE TOLEDO Y PROVINCIA

Buscamos un vendedor con vocación y experiencia en esta profesión en general, que desee situarse en una Empresa con proyección y éxito en este sector.
Ingreso en Seguridad Social. Sueldo fijo, Comisiones e incentivos. Dietas y Gastos Pagados.
El puesto de trabajo es estable y representa una buena oportunidad profesional. Se facilitará la Formación Técnica Comercial adecuada.
Para entrevistas escribir carta manuscrita a COSMÉTICA COSBAR, S.L. C/ Vall D'arán nº 15 (08820) El Prat de Llobregat (Barcelona) o bien enviar curriculum manuscrito por fax 93 478 48 59.
Las entrevistas se realizarán próximamente. Garantizamos confidencialidad.

EMPRESA DE CONSTRUCCIÓN DE OBRAS PÚBLICAS DE ÁMBITO NACIONAL PRECISA

ENCARGADO DE OBRA CIVIL

(Movimiento de tierras y obras de drenaje) para la provincia de Toledo interesados llamar **925 390 815**

Gane HASTA 500.000 pts.mensuales cultivando setas de gran consumo para AGROMA. Séneca, 9, 08006 Barcelona. Escribir o llamar 93 218 81 16. Enseñamos a cultivar y vendemos semillas.

M.C.D.2022

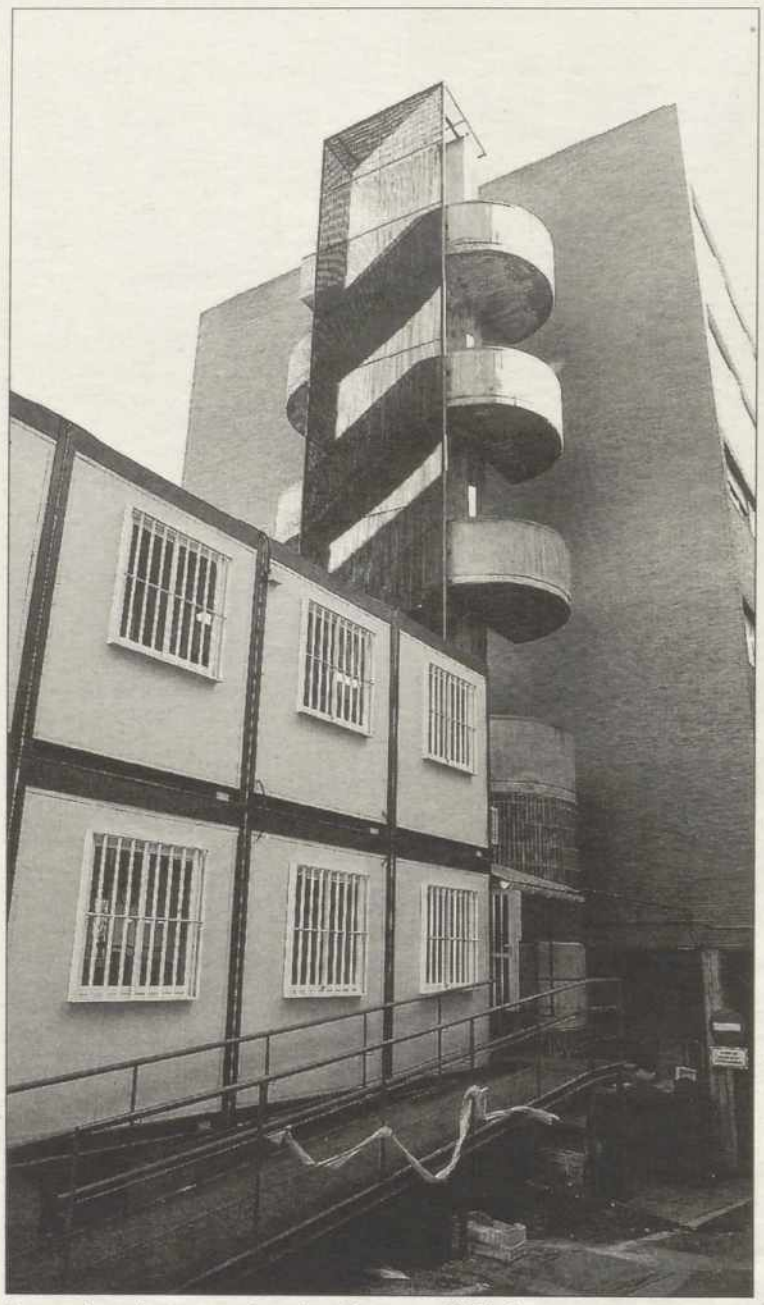

Las escaleras de emergencia mejorarán su accesibilidad. / C. MORENO

En el Virgen del Valle está instalando dos nuevos ascensores «montacamas». / CARLOS MORENO

El Hospital Virgen de la Salud mejora la calidad de sus instalaciones

La reforma que se adjudica ahora contempla la mejora de los lavabos, la fontanería y las escaleras de emergencia

• El Complejo Hospitalario de Toledo sigue su progresiva reforma. El Sescam acaba de adjudicar varias obras por un importe superior a los 700.000 euros.

LA TRIBUNA / TOLEDO

La reforma de aseos públicos que ejecuta el Hospital Virgen de la Salud contará con los elementos ortopédicos necesarios para poder ser utilizados por personas discapacitadas, hasta la instalación de una nueva depuradora de aguas residuales en el Virgen del Valle.

El Complejo Hospitalario de Toledo, dependiente del Servicio de Salud de Castilla-La Mancha (SESCAM), ha adjudicado a lo largo de los últimos siete meses diversas obras de reforma y acondicionamiento, por un importe total de 479.033 euros (más de 79 millones de pesetas), que introducirán importantes mejoras en los hospitales Virgen de la Salud y Virgen del Valle.

Con esta inversión el Complejo Hospitalario de Toledo ejecuta parte del presupuesto que el Servicio de Salud de Castilla-La Mancha destinó al Plan de Inversiones de 2002 para proceder a la adecuación de sus centros dependientes a distintos parámetros de calidad.

Entre las obras adjudicadas destaca la de reforma de los aseos públicos del Hospital Virgen de la Salud, por un importe de 54.932,51 euros. El proyecto de obra incluye la demolición de tabiquerías y techos de escayola, que serán sustituidos por falsos techos desmontables, así como la instalación de gres de porcelana de primera calidad en los suelos.

Las obras afectarán también a la instalación de fontanería, con la sustitución de tuberías, lavabos y aparatos sanitarios, y a la red eléctrica que será renovada, incluyendo luces de bajo consumo y encendido mediante detectores. Asimismo, se aprovechará estos trabajos para adaptar los aseos a la Ley de Accesibilidad, incluyendo los elementos de ayuda ortopédicos que se consideren necesarios para permitir el normal uso a personas con discapacidad.

ESCALERAS. Por otra parte, el Complejo Hospitalario de Toledo ha adjudicado, por un importe de 77.825,59 euros, los trabajos de adecuación de cuatro de las actuales escaleras de emergencia del Hospital Virgen de la Salud. El objetivo de estas obras es acondicionar las escaleras para que resulten adecuadas para facilitar una evacuación segura de los ocupantes del edificio.

Los trabajos consistirán en la instalación de puertas cortafuegos en cada una de las plantas, dotadas de barras antipánico para su fácil apertura en el sentido de evacuación. También se colocará la iluminación necesaria de emergencia y la señalización de información para evacuación.

De otro lado, se invertirán 38.815 euros para la puesta en servicio del sistema de detección automático y manual de incendios existente. El Hospital Virgen de la Salud dispone de un sistema instalado en 1987 que será completado con nuevas fuentes de alimentación, elementos de detección ópticos y pulsadores manuales para transmitir un conato de incendio activando instantáneamente la señal de alarma a la central.

Virgen del Valle

En el Hospital geriátrico Virgen del Valle se instalará una nueva depuradora ya que las infraestructuras que funcionan ahora necesitan ser actualizadas y mejoradas.

Las nuevas instalaciones, que supondrán un gasto de 114.960 euros, permitirán, entre otras cosas, el reciclado de las aguas residuales favoreciéndo la posibilidad de almacenamiento para ser utilizadas para el riego de los jardines del centro. Además, contará con un sistema de control que emitirá las señales de alarma imprescindibles que puedan provocar una avería grave en el sistema o un defecto de mantenimiento en la instalación.

Dentro del Plan de Inversiones para el 2002 se incluye también la instalación de dos nuevos ascensores montacamas en este Hospital para sustituir a otros que estaban obsoletos y, además, uno de ellos tenía una avería irreparable

M.C.D.2022

EL BUZÓN DEL ALCALDE, *por José Manuel Molina*

Otras farolas para Tavera

¿Podrían cambiarse las espantosas farolas de la calle Cardenal Tavera por otras más apropiadas al conjunto histórico de Bisagra y Palacio Tavera?. Véanse como lucen impecables las de la Avenida del Palacio de Oriente en Madrid. Farolas de autovía no, por favor.

Esteban / Vecino de Palomarejos

«Este tramo urbano era, hasta hace muy poco, una carretera propiedad del Ministerio de Fomento, cuya titularidad ya nos ha sido transferida. Debido a esas circunstancias el Ayuntamiento no podía afrontar reformas en la citada vía. Cuando hace unos años el Ayuntamiento cambió los quioscos del Paseo de Merchán se planteó la sustitución de dichas farolas, pero al no se de nuestra titularidad no se hizo nada. Ahora es un buen momento para comenzar a pensar en su sustitución y los Servicios Técnicos ya lo han barajado en alguna ocasión. Coincido plenamente con usted en que todo el tramo desde la calle Cardenal Tavera hasta la Puerta de Bisagra mejoraría sensiblemente con la instalación de unas farolas acordes con el entorno monumental, como se han ubicado en todo el Casco Histórico».

Puerta del Sol sin coches. Sería muy difícil despejar de coches la plaza de la Puerta del Sol y sustituirlos por dos hileras de hermosos naranjos?. Mariano, 35 años. Vecino del Casco. Mariano, 35 años / Vecino del Casco

«Es voluntad del Gobierno Municipal que presido peatonalizar esta Plaza y dejarla liberada de automóviles. Nuestro compromiso es hacer esta peatonalización una vez que concluyan las obras de construcción de un hotel en la calle Real del Arrabal. Para afrontar la realización de estas obras, que lógicamente contemplan una nueva ordenación y ornato de la Plaza, el Ayuntamiento de Toledo ha firmado un convenio con la empresa "DORNIER" que va a aportar a la División de Infraestructuras de la Empresa Municipal de la Vivienda la cantidad de 39.000 euros».

Obras a la entrada de Toledo. ¿Cuál es la fecha definitiva del comienzo de las obras en la entrada a Toledo por la carretera de Madrid?. María del Pilar / Trabajadora del Casco

«A mediados del presente mes está previsto que comiencen las obras de movimiento de tierras en la zona. Desde la firma del convenio con la Consejería de Agricultura y Medio Ambiente, que tiene una vigencia de tres años, se ha procedido a la realización de un estudio topográfico de la zona, previo a la ejecución material de las obras. La actuación que va a desarrollar el Ayuntamiento, y que está previsto comiencen a partir del día 7 de enero, contempla una intervención integral tanto en la ordenación de la entrada por la antigua carretera como la adecuación de la parcela donde estaba el Palacio del Automóvil. Junto a la mejora en acerado, dentro de estas obras destacan la reordenación de la rotonda de entrada, dejando preparado el acceso al futuro túnel que unirá este lugar con la calle París. Todas estas obras se financian tanto por el convenio con la Junta de Comunidades, que asciende a la cantidad de 793.293 euros, como con aportaciones del Plan de Excelencia Turística».

En la calle Reyes Católicos se abre esta plaza enfrente de la Escuela de Artes. / CARLOS MORENO

Entorno de la Escuela de Artes

¿Para cuando la placita de enfrente de la Escuela de Artes junto a la Cámara de Comercio?. Ya se sabe, unos banquitos junto a unos arbolitos, quizá una fuente; esas cosas tan lindas y tan escasas en el conjunto histórico y monumental. / Concepción, 24 años, vecina del Polígono.

«Junto a esta placita hay un solar que lleva muchos años sin construir. Un particular ha planteado la construcción de una vivienda en parte del mismo, cuestión que necesitó una modificación puntal del Plan Especial. De llevarse a cabo este proyecto, se dejaría libre una parte importante del solar, con la finalidad de agrandar la Plaza a la que usted se refiere. Si esto ocurriese así, sería un buen momento de realizar la reforma definitiva de ese espacio público».

Puerta de Alfonso VI. ¿No mejoraría el aspecto del viejo olmo de la Puerta de Alfonso VI si se le podase convenientemente y así nos dejaría ver mejor la magnífica portada?. Silvia, 36 años. Vecina del Casco.

«Efectivamente, ese olmo no solamente impide una mejor visión de la Puerta de Alfonso VI, sino que además dificulta que los focos de la iluminación artística den todo su esplendor a este emblemático monumento de nuestra capital. He traslado esta petición a nuestro concejal de Obras y Servicios para que desde la sección de Jardinería se programe recortar las ramas de este árbol».

Buzón de Zocodover. ¿Retirará usted, señor alcalde, el tan colorido buzón amarillo de correos que lo único que hace es romper con la imagen renovada de Zocodover? José, 28. Vecino del Polígono.

«Con motivo de las obras de restauración de las fachadas de la Plaza de Zocodover, el buzón de Correos se quedó encerrado entre los andamios de los soportales. Por ese motivo se cambió su ubicación. Una vez terminadas las obras he solicitado a la Delegación del Gobierno que Correos proceda a retirar nuevamente el buzón e instarlo en un lugar más adecuado»

M.C.D.2022

La Cruz Roja, un trabajo **solidario**

Mil quinientos voluntarios de esta organización ayudan en la provincia

JUSTO MONROY/ C.Á./ TOLEDO

El pasado jueves, se celebró el día mundial del voluntariado. Una buena oportunidad para que Cruz Roja dé a conocer la labor de cerca de 1.500 voluntarios en toda la provincia de Toledo. Más allá de la típica visión de las ambulancias, esta organización realiza en diversas localidades actividades de ayuda a inmigrantes, niños hospitalizados o mayores. Para ello, es imprescindible que colaboren personas con su trabajo desinteresado.

De hecho, Cruz Roja se define como una institución humanitaria de carácter voluntario y de interés público, configurada legalmente como auxiliar y colaboradora de las administraciones públicas en las actividades humanitarias y sociales impulsadas por las mismas. Actividades como educación en valores, cooperación internacional o ayuda a los inmigrantes.

Precisamente en este área, se ha incorporado hace dos años el proyecto de búsqueda de empleo y formación, que se realiza en Illescas y en Talavera de la Reina. También son novedosos en la provincia las ludotecas, tan solo hay cinco, y los centros de atención a las familias.

Ellos tratan de luchar día a día contra la imagen preconcebida de que sólo se trata de un servicio de ambulancias, para lo que en las distintas campañas trata de hacer pública su labor.

A partir de mañana lunes, día en que el consejero de Bienestar Social, Tomás Mañas, inaugurará la nueva ludoteca de Mora, Cruz Roja estará presente en un total de 15 localidades en la provincia, las más importantes. En la mayoría de ellas, están implantados los servicios de teleasistencia y socorro y asistencias. Toledo, Talavera, Consuegra, Fuensalida, Ocaña y Villacañas son las localidades con más actividades y voluntarios, dado también que son los que cuentan con más habitantes. Todas estas corporaciones sobreviven de la ayuda institucional del Estado, el IRPF, más el Sorteo del Oro, algunas herencias, cuotas de los socios, y subvenciones de Ayuntamientos y otras instituciones.

NECESIDADES. Cruz Roja necesita más voluntarios, básicamente, porque el número de actividades está en continuo crecimiento. Por ello, está buscando personas que quieran colaborar por distintos medios. La coordinadora provincial de voluntariado, Fátima Berejano, explica que «lo que necesitamos son voluntarios, porque nuestras actividades crecen. Hacemos una captación genérica y a todos los que vengan y reúnan el perfil les aceptamos, si bien es verdad, que dentro de nuestra media los jóvenes son de lo que menos encontramos». Prisiones, educación en valores y, en general, todos aquellos proyectos que necesiten de personas que hablen en público, sufren mayor carencias de voluntarios. Dependiendo de la actividad, son necesarios unos voluntarios u otros. Pero parece que hay mayores dificultades para la captación de jóvenes, «porque los jóvenes están más ocupados. Están estudiando, están trabajando, y se comprometen menos»

Sin embargo, la última campaña que está llevando a cabo Cruz Roja es de captación de personas mayores. Su intención es llamar la atención de jubilados, con tiempo libre, para, utilizando su experiencia, realizar actividades para personas discapacitadas entre otras cosas.Y es que a la hora de ser solidario, todas las manos posibles son siempre pocas.

La formación

La formación es un ámbito imprescindible para el voluntariado de Cruz Roja, sin la cual, no se podría realizar la labor que realizan de forma siempre desinteresada.

Cuando una persona se interesa por participar en sus actividades, primero tiene que pasar una entrevista para observar su motivación, su disponibilidad, destinos preferidos y capacidades. Después inicia una formación básica institucional, sobre la propia organización Cruz Roja, su labor, y qué es ser un voluntario. Más tarde, llega la formación para mejorar la actividad, en las personas mayores, en jóvenes o inmigrantes, según el destino. En el caso de prisiones, por ejemplo, el número de voluntarios es menor y la labor más especializada, por lo que la formación se realiza de manera individualizada. Después, también hay diversos cursos de reciclaje.

A partir de entonces, se explica al voluntario el programa y labor a realizar. De acuerdo con su disponibilidad, se compromete a una serie de horas o días a la semana de ayuda, que normalmente, y según la labor, es bastante flexible.

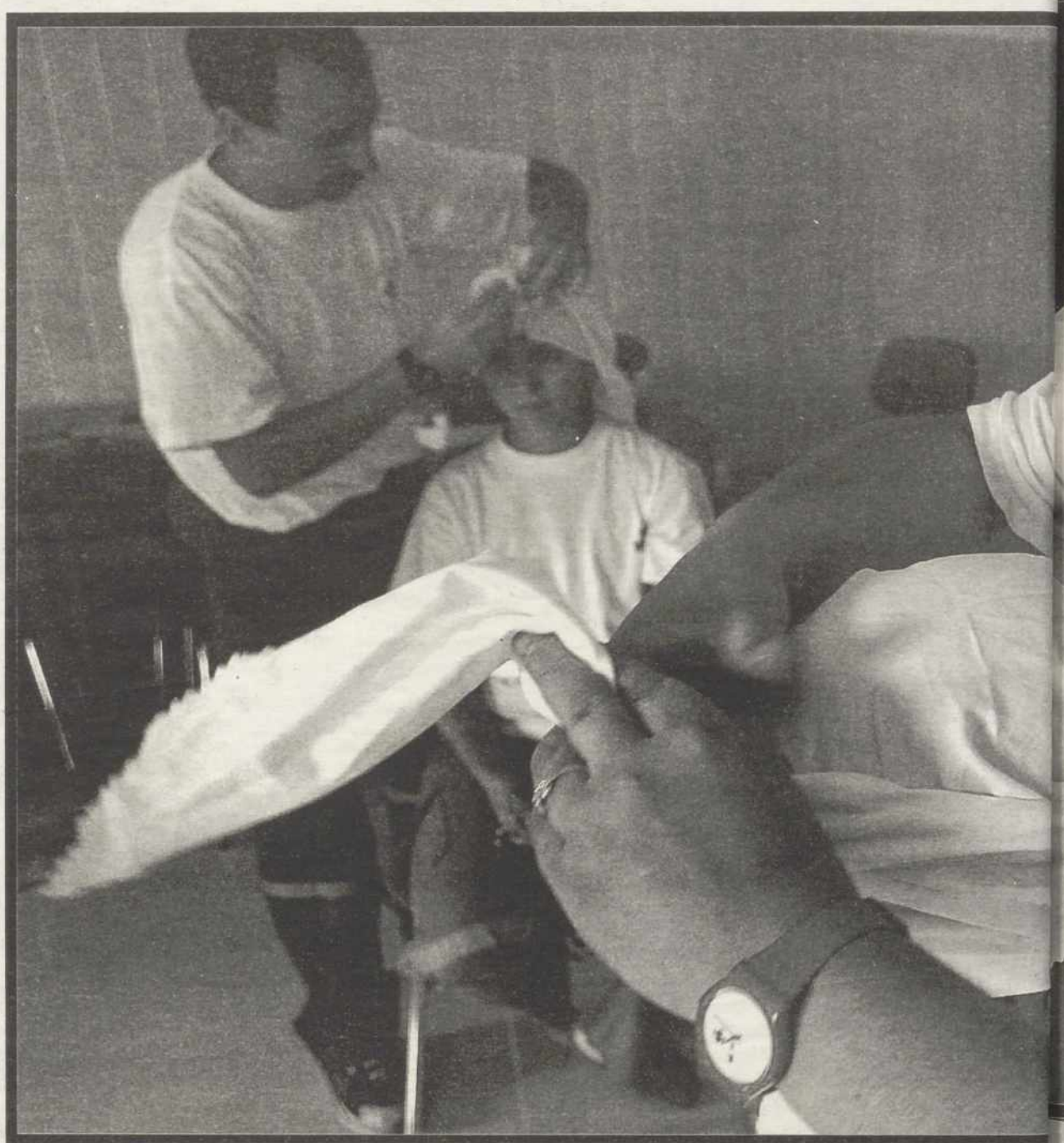

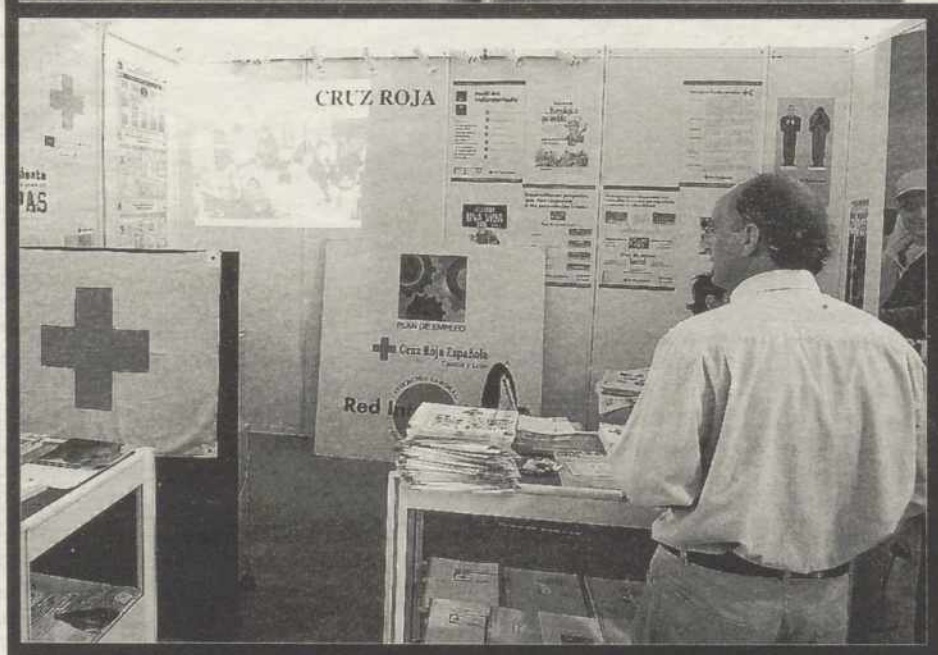

M.C.D.2022

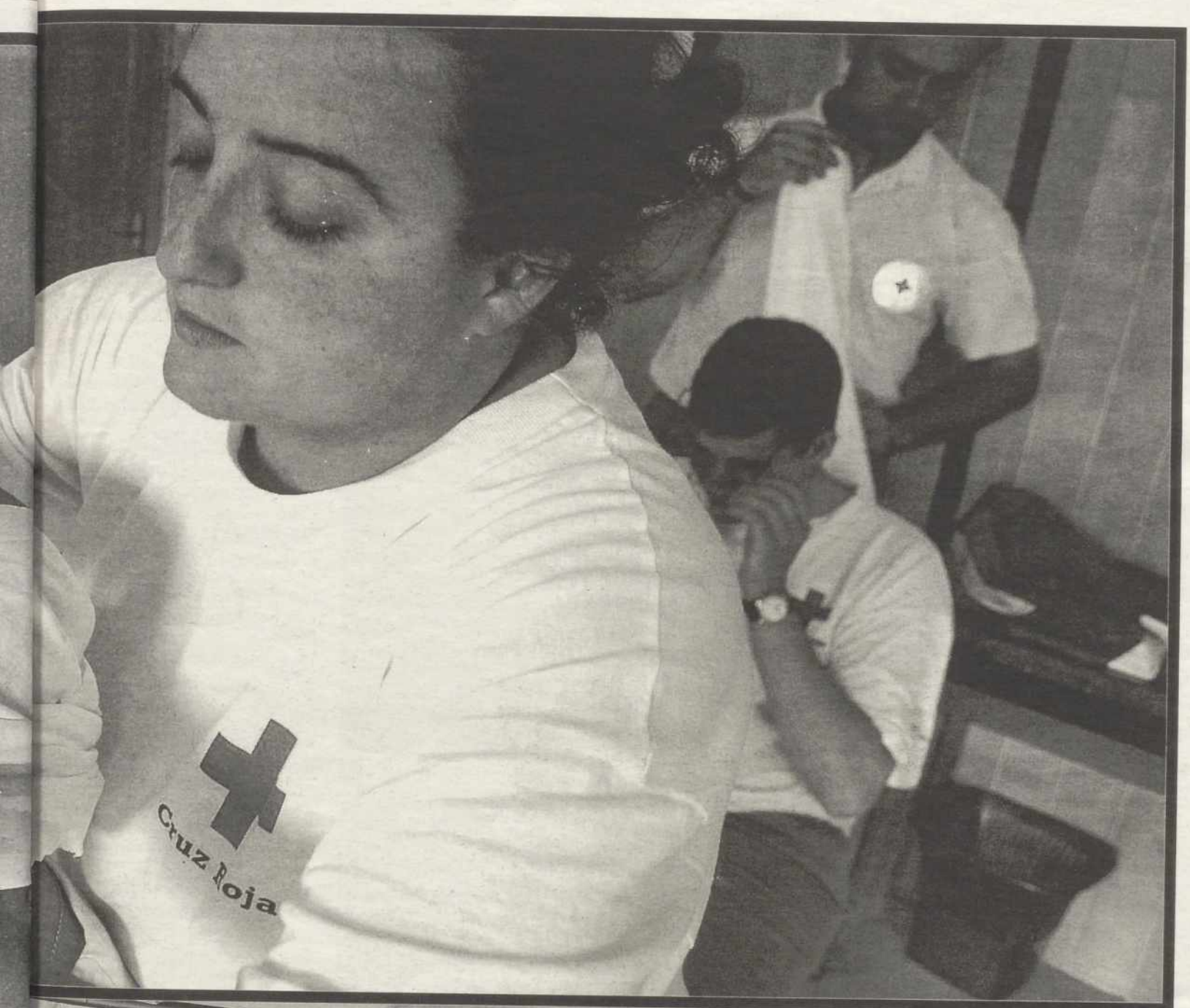

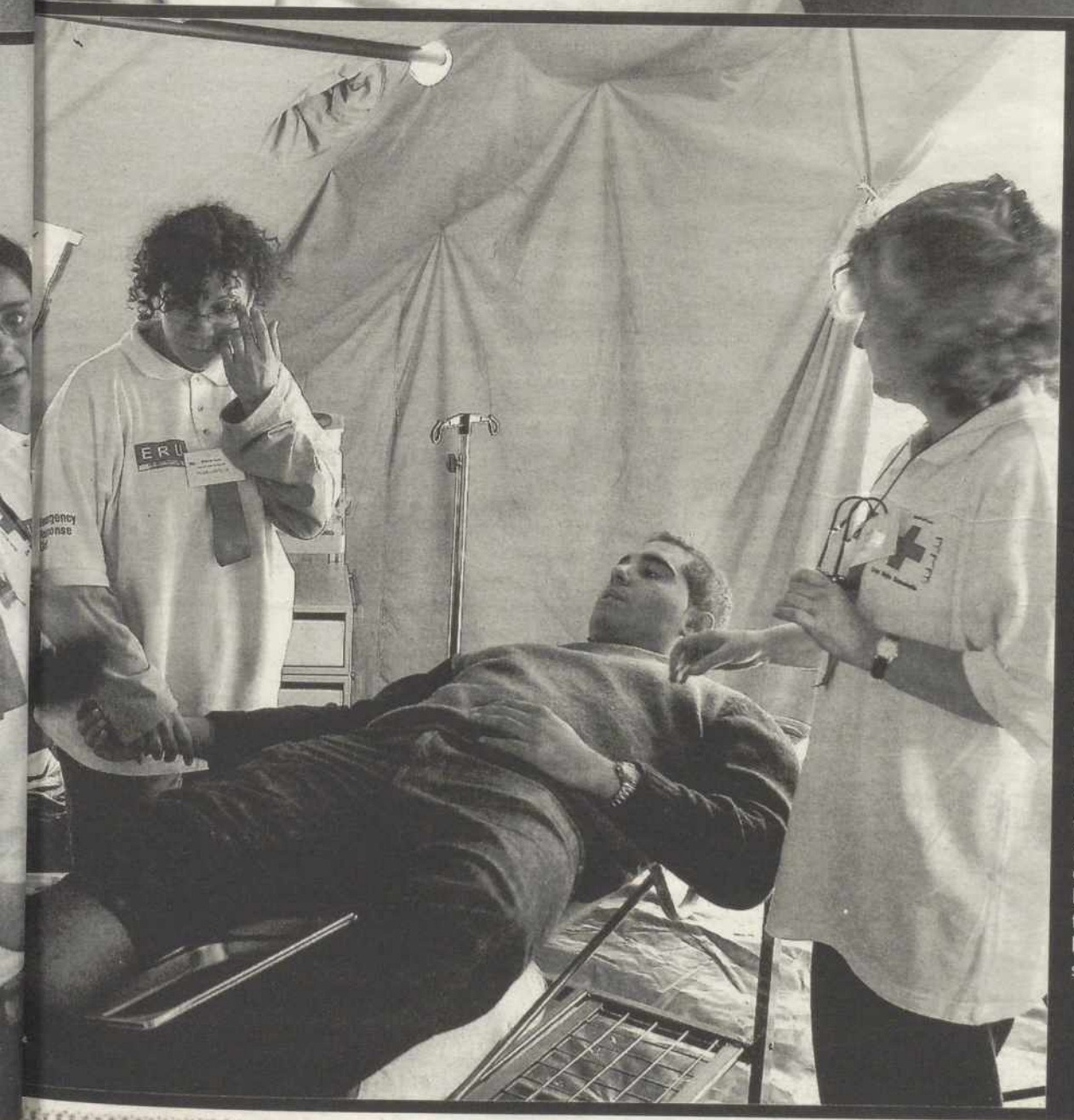

Cuestión de práctica.

Los jóvenes que se deciden a trabajar en la Cruz Roja, deben aprender primero como es su funcionamiento, qué labores tienen que realizar y cómo se realizan entre otras cosas. Antes deben haber pasado una entrevista para conocer su perfil y observar dentro de qué labor puede resultar más productivo o le puede parecer más gratificante para él. Es el caso de la teleasistencia, labor que consisten en hacer compañía, detectar las necesidades de los usuarios, control de la terminal de teleasistencia y actividades de valor añadido. Por otra parte, también realizan talleres y actividades formativas dirigidas a familias y a adolescentes sobre asuntos tan importantes como la violencia, la sexualidad, primeros auxilios, salud etcétera. Por último, también forma parte importante dentro de su trabajo los servicios de urgencias sanitarias./ LA TRIBUNA

PROYECTOS LOCALES

- **Consuegra.** En esta localidad Cruz Roja realiza labores de Teleasistencia domiciliaria, ludoteca, alimentos para la solidaridad, voluntariado, cooperación internacional e inmigrantes.
- **Fuensalida.** Teleasistencia, ludoteca, alimentos, socorros y emergencias, voluntariado, cooperación internacional y trabajo con inmigrantes.
- **Illescas.** Teleasistencia, alimentos, labores de socorro y emergencias, voluntariado y plan operativo plurirregional.
- **Madridejos.** Teleasistencia, alimentos, labores de socorro y emergencias, voluntariado y cooperación internacional.
- **Mora.** Nueva ludoteca.
- **Navahermosa.** Teleasistencia, alimentos, voluntariado y cooperación internacional.
- **Navalmorales.** Labores de teleasistencia, alimentos, trabajos de socorro y emergencia, voluntariado y cooperación internacional.
- **Ocaña.** Trabajos de teleasistencia, ocio y reinserción laboral, alimentos, labores de socorro y emergencias, voluntariado y cooperación internacional.
- **Quintanar.** Labores de teleasistencia, alimentos, trabajos de Socorro y emergencia, voluntariado y cooperación internacional.
- **Santa Olalla.** Servicio de teleasistencia, alimentos, trabajos de socorro y emergencia, voluntariado y cooperación internacional.
- **Talavera de la Reina.** Labores de teleasistencia, ludoteca, educación en valores, alimentos, trabajo de socorro y emergencias, voluntariado y cooperación internacional, plan operativo plurirregional y programa de intercambio de jeringuillas.
- **Toledo.** Labores de teleasistencia, ludoteca, niños hospitalizados, acompañamiento a personas mayores que se encuentran en centros sanitarios, educación en valores, alimentos, trabajos de socorro y emergencias, centro de atención a la familia, voluntariado, cooperación internacional e inmigrantes.
- **Torrijos.** Trabajos de Teleasistencia, alimentos, trabajos de socorro y emergencias, voluntariado y cooperación internacional e inmigrantes.
- **Ventas con Peña Aguilera.** Cruz Roja ofrece labores de teleasistencia, alimentos, servicios de voluntariado y cooperación internacional y también realizan las labores de socorro y emergencia.

M.C.D.2022

▶LA SAGRA

Un inmigrante intenta darse a la fuga cuando el 061 acude a socorrerle

RUBÉN CAÑO / LA SAGRA
El vehículo se salió de la vía en el kilómetro 37 dirección Madrid y fue a parar a la mediana de la Nacional 401. El accidente se produjo el pasado viernes a primera hora de la mañana, resultando heridos de poca gravedad los cuatro ocupantes que se encontraban en el turismo.

SERVICIO 061. El coche lo conducía un varón de origen marroquí de mediana edad, acompañado por otros dos hombres y una joven de la misma nacionalidad. El 061 y el servicio de emergencia de la Cruz Roja del municipio de Illescas socorrieron a las víctimas implicadas en el suceso.

Tres de los heridos fueron atendidos de inmediato y llevados a un centro de salud especializado.

El cuarto de los ocupantes no pudo ser curado en un primer momento porque optó por darse a la fuga. Finalmente, su intento no obtuvo el éxito deseado.

Según fuentes oficiales, tanto el conductor como los acompañantes no poseían documentación legal.

▶ ESQUIVIAS

Una exposición fotográfica exhibe el paisaje manchego

RUBÉN CAÑO / ESQUIVIAS
La Concejalía de Cultura del Ayuntamiento de Esquivias y Asociación Fotográfica Contraluz exhiben una exposición de fotografía dentro de los actos culturales previos a las fechas navideñas.

La sede de la exhibición se sitúa en la Casa de la Cultura de la localidad, adaptada en los últimos días para la ocasión. La muestra refleja los elementos más característicos del paisaje de Castilla - La Mancha.

Puentes, ríos, plazas, iglesias y castillos han sido retratados durante los últimos meses y ahora pueden ser admirados por los asistentes.

La exposición se mantendrá abierta al público los próximos quince días y se espera recibir la visita de aficionados a la fotografía de la misma población y de los alrededores. Al mismo tiempo, compartirá ubicación con un maratón fotográfico realizado en el madrileño Parque del Retiro.

▶ESQUIVIAS

Moreno Nieto presenta su libro «Cervantes en Toledo y Esquivias»

La restaurada casa en la que Cervantes vivió durante tres años sirvió de escenario para la presentación de un trabajo que pretende aunar las figuras del escritor y la villa de Esquivias

• Luis Moreno Nieto, escritor considerado uno de los mayores conocedores de la tradición toledana y popular, presentó ayer su nuevo libro «Cervantes en Toledo y Esquivias».

RUBÉN CAÑO/ ESQUIVIAS
La presentación de esta obra la hizo en una pequeña reunión celebrada en las bodegas de la Casa - Museo Cervantes, foco de numerosas visitas turísticas a lo largo del año y que difunde por toda España el nombre de la localidad. Al acto acudieron cerca de medio centenar de personas, que se mostraron muy interesadas por las palabras del escritor, al ser recuerdo tanto de la historia más lejana como reciente de este pueblo de La Sagra. La editorial toledana «Azacanes» ha querido acercar la presentación hasta la villa donde Cervantes vivió durante tres años, consumando matrimonio con Catalina de Palacios, y que los esquivianos, sumándose en esta iniciativa Luis Moreno Nieto, defienden como la cuna en la que se gestó el nacimiento del Quijote.

Este evento abre el camino a las celebraciones que están por venir en el año 2005 dedicadas al aniversario del cuarto centenario de la creación del hidalgo caballero por Cervantes.

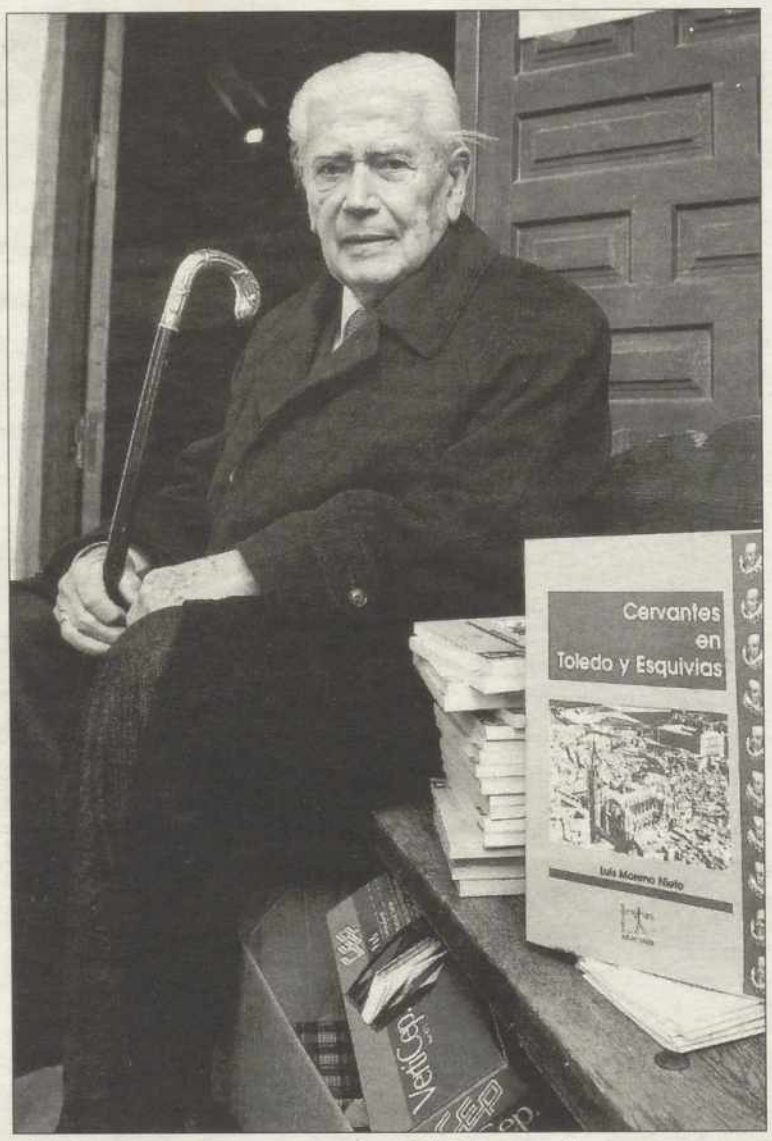

El escritor Moreno Nieto un momento antes de la presentación./ROSA MARCOS

CERVANTES Y ESQUIVIAS. La presentación por parte del autor, como no podía ser de otra forma, giró en torno a los diferentes pasajes de la obra cervantina con referencias a la tradición popular de Esquivias.

En esta línea, y comenzando por el protagonista de la novela más universal de nuestra literatura, Moreno Nieto explicó a los asistentes como el propio Don Quijote es un personaje de «carne y hueso» inspirado en la figura de Don Alonso Quijada de Salazar, parecido no solo en su aspecto físico, según se ha podido comprobar en documentos de la época, sino que también en su carácter altivo y un poco desquiciado, que buscaba refugio en la lectura de obras de caballería.

El escritor habló también de la existencia de algunos personajes ilustres de la obra de Cervantes como vecinos del lugar. Éste es el caso de Diego Ricote, el Vizcaíno, el bachiller Sansón Carrasco, el cura Pedro Pérez, Juana Gutiérrez, Mari Gutiérrez y Teresa Cascajo. Además de personajes, se analizaron otros motivos y anécdotas que ligan a Cervantes con el pueblo de Esquivias.

De este modo, habló de detalles de la casa de Cervantes y de cómo, con solo pasear entre las paredes de la mansión, se consigue evocar fácilmente el tipo de vida de las gentes del siglo XVI.

En su charla, los afamados vinos de Esquivias, reservados en su tiempo solamente para la realeza, la nobleza española y para enfermos o parturientas con receta médica, también tuvieron mención especial.

MUSEO CASA CERVANTES. Esquivias ha conservado a lo largo del tiempo esta ilustre mansión en la que se mantienen intactas todas las características de las casonas de labradores acomodados del siglo XVI.

Es una casona típica de dos plantas con patio empedrado al que se accede por un portalón y que conserva perfectamente la estructura de los techos, de vigas vistas, así como las puertas con los herrajes y las rejas de las ventanas. La casa perteneció, como consta en el escudo de su fachada principal, al hidalgo Don Alonso Quijada de Salazar, miembro de la familia de los Quijada, ricos terratenientes esquivianos.

En 1971 el edificio fue declarado Monumento Histórico - Artístico. Posteriormente, en 1990 la Fundación Ramón Areces y la Junta de Comunidades de Castilla- La Mancha conceden al Ayuntamiento de Esquivias el importe económico necesario para la adquisición del inmueble, hasta entonces de propiedad particular.

El acto se cerró con la firma de los cerca de cuarenta ejemplares vendidos durante la presentación, en la que el escritor mantuvo en todo momento el buen humor.

▶ILLESCAS

La población ha aumentado en más de un 6 por ciento en los últimos 7 meses

RUBÉN CAÑO / ILLESCAS
Según el Registro de habitantes de la localidad de Illescas, en los meses comprendidos entre abril y diciembre del presente año 2002 la población ha crecido en torno a un 6'2 por ciento. El ritmo de llegada de nuevos ciudadanos es muy acelerado. Por este motivo, en el municipio se está llevando a cabo la construcción de un gran número de viviendas y la apertura de nuevos espacios destinados a la creación de urbanizaciones residenciales.

AUMENTO POBLACIONAL. Frente a las 12336 personas que habitaban en esta zona al comienzo del periodo primaveral, a día de hoy son 13106 los ciudadanos que se hospedan en esta población de La Sagra, considerada por su mayor población, además de por los servicios que presta, Cabeza de Partido.

Los lugares de procedencia de los «nuevos illescanos» son, principalmente, localidades del sur de la Comunidad de Madrid, además de los ciudadanos de pueblos de la propia Comarca que deciden cambiar su lugar de residencia para disponer de mayores comodidades.

Las tablas de crecimiento en el municipio se incrementan cada vez más rápido. A comienzo de los noventa, la población apenas superaba los 7000 habitantes. Cinco años más tarde, se superaban los 9000 ciudadanos. Por ello, el equipo municipal de gobierno intenta adaptar infraestructuras.

M.C.D.2022

La Tribuna
tiene un regalo para usted

Suscríbase a La Tribuna y recibirá este fantástico reproductor DVD PHILIPS 634

totalmente gratis

Consiga este elegante reproductor de DVD/CD que ofrece todas las ventajas en imagen DVD. No sólo reproduce DVD y CD, sino también CD's regrabables y CD's con formato MP3 con lo que podrá disfrutar de sus propias recopilaciones en MP3. Ofrece el mejor rendimiento de su clase y una imagen dos veces más nítida que un reproductor de vídeo y con un sonido Surround 3D que genera un efecto multicanal y una calidad de sonido más profunda de los CD's o DVD's.

Además, obtendrá un 10% de descuento en el precio del periódico y con la comodidad de recibirlo todos los días en su domicilio

Deseo suscribirme a **La Tribuna** por **un año**, **362** números al precio de **326** euros.

D/Dña. _____

Domicilio: _____

Localidad/población: _____ C.P. _____ Teléfono: _____

DOMICILIACIÓN BANCARIA:

Sr. Director del Banco/Caja: _____ Sucursal: _____

Cta. Cte. o cartilla número: _____

Ruego que con cargo a mi cuenta corriente/cartilla arriba referenciada, se acepten los recibos que presente **La Tribuna** en concepto de suscripción.

En _____, a _____ de _____ de 2002. Firma

Envíe este cupón a C/ Nueva 5. C.P.: 45001. Toledo

M.C.D.2022

Illán de Vacas lucha contra la creciente despoblación

Los habitantes de la localidad de Illán de Vacas relatan su experiencia del día a día en el municipio que en estos momentos pasa por ser el más pequeño de España con tan sólo seis ciudadanos, cinco hombres y una mujer

• Los miembros de la familia Ramos Oliva son los actuales guardeses de la caza, uno de los patrimonios de Illán de Vacas. Para ellos su vida es el campo y la tranquilidad.

GEMMA GONZÁLEZ / TALAVERA

El sonido de las hojas al caer sobrecoge a los visitantes que llegan a Illán de Vacas. Un municipio situado a 26 kilómetros de Talavera, a caballo entre las localidades de Los Cerralbos y Cebolla, y que en estos momentos pasa por ser el pueblo más pequeño de España, en el que, según los cifras de población del Instituto Nacional de Estadística (INE) referidas a 2001, sólo están registrados cinco habitantes, 4 hombres y 1 mujer.

En la media mañana de un fin de semana de noviembre La Tribuna llegó hasta el municipio. La visión a los ojos de los recién llegados resulta inquietante; en las calles quedan restos de las lluvias caídas durante la noche, unas calles desiertas en las que sólo se oye el crujir otoñal de las hojas que alfombran el suelo y los tiros que anuncian la presencia cercana de cazadores. El ladrido de un perro guardián que ocupa su caseta desde una posición vigilante revela la presencia de extraños en el lugar. El ladrido alerta a la familia Ramos Oliva, encargada de custodiar la caza de este municipio, uno de los patrimonios locales. Ciriaca Oliva, la mujer del guarda de la caza de Illán de Vacas es la encargada de dar la bienvenida a los recién llegados. Ciriaca será también la mujer que guíe a los visitantes por los rincones desiertos del municipio.

Es fin de semana de otoño, una época propicia para la caza. Por eso, los cazadores no tardan mucho en hacer acto de presencia, ya no sólo se oyen sus tiros, ahora su decidido caminar y sus trofeos revelan que ha sido un día favorable para la práctica cinegética.

Los cazadores son, junto a los miembros de la familia Renilla, de los pocos visitantes que recibe Illán de Vacas en esta época del año, según explica Ciriaca, quien añade que «este pueblo está muerto». De esta afirmación dan buena cuenta los edificios abandonados que salpican buena parte de las dos hectáreas de la zona de caserío. Un territorio en manos de los hermanos Renilla; Jesús, José María y su sobrino Julián, quien actualmente ocupa la Alcaldía del municipio.

En el municipio más pequeño de España, aquel en el que los días de citas electorales cierran antes las urnas, los servicios básicos de agua, alcantarillado o electricidad están garantizados. Además «el correo llega a diario», afirma la mujer del guarda, quien a su vez cuenta que para llenar la cesta de la compra han de desplazarse en lo básico hasta Cebolla, y «para las compras más grandes» a Talavera. En el caso de los servicios médicos de Atención Primaria los escasos habitantes que pueblan esta localidad acuden a Cebolla, mientras que para «las cosas de bancos vamos a Los Cerralbos», detalla Ciríaca, quien a estas alturas de la visita llama a su hija Rocío, de 14 años, para quien la tranquilidad del pueblo le parece «excesiva». La joven va a estudiar al instituto de Cebolla junto a su hermana Noelia, y ambas encuentran también en la cercana localidad el sitio para su esparcimiento. «Hasta Cebolla nos vamos para salir de marcha», asegura Rocío a la vez que juguetea con su perro «León», uno de los canes que custodian el municipio español más pequeño.

> El **territorio** de Illán de Vacas, que **abarca** unas **1.500 hectáreas,** pertenece en su **totalidad** a la **familia Renilla**

La familia Ramos Oliva, compuesta por los padres Isaías y Ciríaca, y sus tres hijos Santiesteban, Rocío y Noelia, lleva toda la vida residiendo en el campo, primero en una finca de los Yébenes, luego en Ciudad Real y ahora en Illán de Vacas, donde llevan ocho años y donde afirman que prefieren estar porque «nos gusta mucho más que la ciudad».

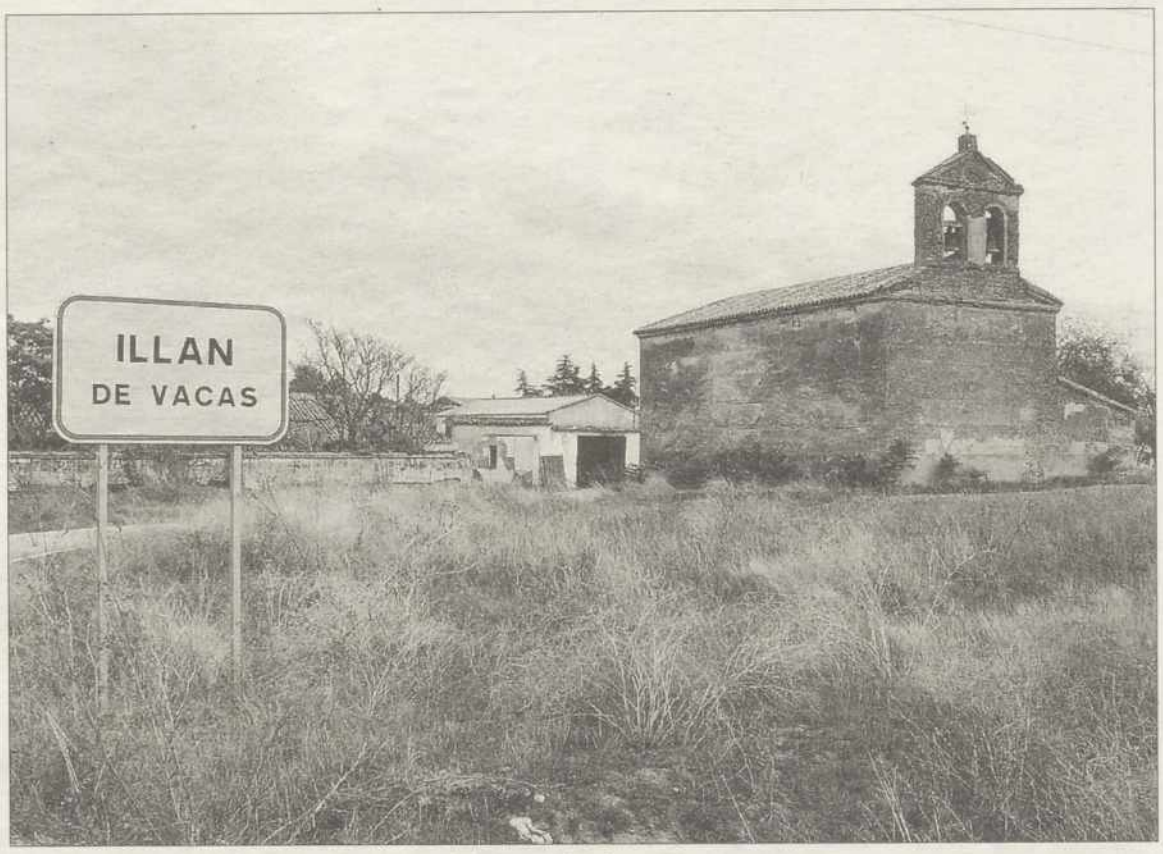

El municipio de Illán de Vacas está situado a 26 kilómetros de Talavera./ R. VIADERO

Los cazadores son, junto a la familia Renilla, los pocos habitantes que recibe Illán de Vacas en esta época./ R. VIADERO

Cada viernes con
Cada viernes con
Cada viernes con
LaTribuna
el suplemento más ocioso

M.C.D.2022

La familia Ramos Oliva es la encargada de guiar a los visitantes por los rincones desiertos del municipio./ R. VIADERO

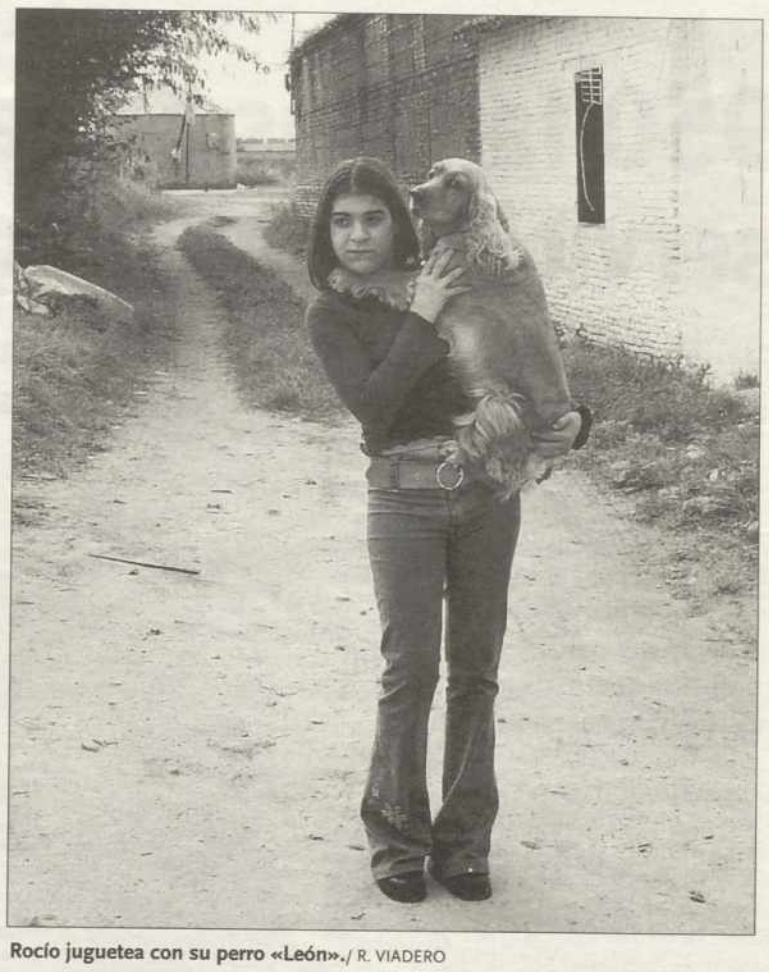

Rocío juguetea con su perro «León»./ R. VIADERO

Presente, pasado y futuro del municipio más pequeño de España

Los buenos tiempos de la localidad quedaron atrás con la supresión de la estación de tren a finales de los años 70 y el consiguiente éxodo de vecinos a otros núcleos de población

• Los tiempos de bonanza en Illán de Vacas llegaron a su fin en la década de los 70. El municipio más pequeño del país está ahora en proceso de desaparición.

G. G./ TALAVERA

La pérdida de población de los núcleos rurales es un hecho contrastado en la mayoría de los municipios del país. Esta merma se hace más evidente en el caso de Illán de Vacas, un municipio que ha pasado de tener en torno al medio centenar de vecinos a mediados del siglo pasado a los cinco habitantes con los que cuenta en la actualidad.

En el pueblo más pequeño de España, cuyos «dueños» son los integrantes de la familia Renilla, están empadronados únicamente miembros de esta familia, según ha explicado a La Tribuna el alcalde de la localidad Julián Renilla. Este hombre no vive habitualmente en Illán de Vacas, pero hasta la localidad se desplaza todos los lunes y los fines de semana que para él van desde el jueves al domingo. Administrativamente este municipio dejó de tener actividad hace unos diez años, si bien el sistema de Gobierno municipal de concejo abierto permite las reuniones periódicas de los concejales y el alcalde.

La época de prosperidad de este municipio volcado plenamente en las labores agrícolas de cereal y olivo pasó con la supresión de la estación de ferrocarril a finales de los años 70 y con la llegada de la maquinaria agrícola, según ha explicado Iván Martín, de 33 años. Iván, actualmente vecino de Talavera, se crió junto a sus cinco hermanos en Illán de Vacas, donde afirma que fue «muy feliz». Este hombre recuerda los buenos tiempos de la localidad, ahora venida a menos, en los que cuenta que «estábamos medio salvajes, pero éramos muy felices». De esta forma Iván relata sus andanzas de niño junto a sus hermanos y los demás muchachos del pueblo. «Íbamos al colegio a Los Cerralbos. Teníamos mucha tranquilidad, algo que echo de menos muchas veces». Iván recuerda su época de monaguillo con don Hilario, un cura «que muchos domingos decía misa para nadie, sólo para los niños que éramos monaguillos», además añora las noches estivales «en las que nos salíamos a dormir a la calle porque allí nadie nos molestaba».

A los 15 años Iván y su familia se vinieron a Talavera, a pesar de todo, su padre ha conservado su trabajo en Illán de Vacas hasta el año pasado en que se jubiló y ahora es su hermano Abrahám quien ha tomado el relevo de tractorista.

LOS DATOS

▶**Habitantes.** Illán de Vacas es el municipio más pequeño de España con tan sólo cinco habitantes, según los datos de población del INE.

▶**Topónimo.** Illán viene de «Julianus». El nombre del lugar se origina en el culto a San Illán o Julián. «Vacas» procede del término árabe «Wakka».

▶**Futuro.** El municipio está llamado a la desaparición. Según su alcalde, Julián Renilla, la extensión del término se dividirá entre las localidades de Cebolla y Los Cerralbos.

▶**Agricultura.** Es la principal fuente de riqueza del municipio que cuenta con tierras de cultivo dedicadas al cereal y al olivo.

El futuro de nuestros pueblos

La pérdida demográfica de los municipios españoles ha sido la tónica general en los últimos años del siglo pasado. A esta disminución del número de habitantes no han escapado los municipios de la comarca talaverana. Precisamente, la ciudad cabecera de la comarca, ha aglutinado a buena parte de los vecinos que un día decidieron abandonar sus localidades de origen donde el futuro se antojaba incierto. Municipios de la Sierra de San Vicente, la Campana de Oropesa, La Jara y, en definitiva los pueblos que desde antiguo han recibido la influencia de Talavera, han seguido a lo largo de muchos años y siguen en la actualidad las pautas rurales de la despoblación en España.

En este punto cabe preguntarse por el futuro hacia donde caminan todos estas localidades, provistas de una incalculable riqueza natural y paisajística, pero al mismo tiempo carentes de los recursos necesarios para poder avanzar y recuperar sus épocas de apogeo.

Las jóvenes generaciones no ven en sus lugares de origen o en el de sus progenitores una salida a su futuro. De ahí que se vean obligados a iniciar la marcha hacia núcleos de población más grandes y con mejores perspectivas laborales. Sin duda, las iniciativas europeas de desarrollo rural permiten mitigar los efectos del abandono al que han sido sometidos los pueblos durante muchos años, pero aún queda mucho por recorrer para recuperar las épocas de esplendor.

Parece que la piedra angular en la recuperación de nuestros pueblos está, sobre todo, en el denominado turismo rural o de interior, pero para eso hacen falta ayudas y el empuje económico de las administraciones. De este apoyo depende la permanencia del patrimonio humano, arquitectónico y cultural de numerosas localidades que si no se pone remedio, se verán abocadas a su desaparición. G.G.

Todos los lunes con LaTribuna MOTOR

M.C.D.2022

▶BIENESTAR SOCIAL

950 familias se benefician del servicio de mediación y orientación

Estos dos programas de la Junta de Castilla-La Mancha tienen como objetivo mediar en los casos de ruptura matrimonial y orientar las relaciones que existen entre sus miembros

• La Consejería de Bienestar Social presta, por medio de estos programas, el asesoramiento y la ayuda necesaria para evitar conflictos dentro de los núcleos familiares.

Más de 900 familias se han beneficiado de los programas de atención de la Consejería de Bienestar Social en 2002. / ICAL

LA TRIBUNA / TOLEDO

Un total de 956 familias de Castilla-La Mancha se han beneficiado, en lo que va de año, de los servicios de Mediación y Orientación Familiar que lleva a cabo la Consejería de Bienestar Social, en los que han encontrado el asesoramiento y la ayuda necesaria para evitar conflictos dentro del núcleo familiar.

Estos dos servicios se incluyen dentro de las actuaciones que la Consejería de Bienestar Social lleva a cabo a favor de las familias, unos programas «que tienen como fin mejorar la relación dentro del núcleo familiar y evitar, en los casos de separación, que la ruptura sea especialmente dolorosa para los niños», ha señalado el titular de este departamento, Tomás Mañas.

MEDIACIÓN FAMILIAR. Así, el servicio de Mediación Familiar tiene como fin reducir los conflictos que aparecen con la ruptura de las parejas. Su misión principal es evitar que la separación de los padres derive en problemas de conducta en los niños. «Este programa es especialmente importante, si tenemos en cuenta que el convenio regulador al que llegan estas parejas ha sido respetado por 94% de las mismas», añade el consejero.

En total, por este servicio ha pasado durante el presente año 428 familias. La demanda del mismo es pedida, mayoritariamente, por la mujer, en un 73% de los casos.

La edad media de los matrimonios que se acercan a solicitar esta mediación es de 37 años en la mujer y 40 en el hombre y la pareja lleva, de media, 14 años de convivencia.

Las causas más frecuentes de separación en estos matrimonios son los problemas de comunicación, la incompatibilidad de caracteres, el desamor, las conductas adictivas de alguno de sus miembros o la existencia de una tercera persona.

Orientación Familiar

Por lo que respecta al servicio de Orientación Familiar, tiene como fin apoyar aquellas parejas en las que existen dificultades de relación entre sus miembros, estando también incluidos los hijos y demás familiares que convivan en el mismo hogar.

Así, con este programa se intenta orientar a los miembros de la familia a mejorar la relación entre ellos, intentando acabar con los problemas que surgen del contacto diario entre ambos cónyuges, de éstos con sus hijos y, en algunos casos, de los familiares que conviven en el mismo domicilio.

Este servicio ha sido utilizado este año por 528 familias de la región y la petición del mismo, al igual que en caso anterior, se hace de forma mayoritaria por las mujeres. En ambos casos, ha sido la provincia de Albacete donde mayor número de parejas han utilizado ambos programas, seguida de Ciudad Real y Toledo, siendo Cuenca y Guadalajara las zonas donde menos familias se han servido de este recurso.

▶ AGRICULTURA

CLM realizó tratamientos selvícolas en 4.764 hectáreas

LA TRIBUNA / TOLEDO

Agricultura y Medio Ambiente ha destinado más de 3,3 millones de euros en ayudas para realizar actuaciones de desarrollo y ordenación de los montes privados de CLM.

Se han realizado tratamientos selvícolas en 4.764 hectáreas, de los que se han beneficiado más de 1.000 personas y con los que han realizado inversiones por valor de 4,5 millones de euros.

José Bono asiste en Londres al cierre de la Deuda Pública

LA TRIBUNA / TOLEDO

Dentro del Programa de Emisión 2002 de Deuda Pública de la Junta el presidente de la Junta se desplaza mañana a Londres, con el fin de reforzar con su presencia esta emisión y mantener contactos con inversores e instituciones relacionadas con los mercados financieros europeos.

En este ejercicio se ha producido un importante avance en el diseño de la estrategia de la emisión de los títulos de Deuda Pública de CLM con el objetivo de colocarlos en el euromercado, a través de los principales inversores y aprovechando la experiencia desarrollada en años anteriores y la excelente calificación crediticia de que goza Castilla-La Mancha entre los inversores.

José Bono, visitará la sede del BSCH y de Merrill Lynch, desde cuyas salas de operaciones se ha lanzado la emisión. El presidente regional asistirá a las explicaciones sobre valoración y colocación de estos títulos en los mercados financieros.

La emisión realizada por el Gobierno regional consiste en obligaciones a 11 años, con vencimiento febrero de 2013, por importe de 100 millones de euros, emitidas bajo legislación española pero adaptadas a los estándares de los eurobonos.

De este modo, la Junta de Comunidades de Castilla-La Mancha va a lanzar una nueva clase de títulos que, aunque siguen estando representados en anotaciones en cuenta en la CADE (Central de Anotaciones de Deuda española del Banco de España), pueden ser fácilmente colocadas y negociadas en los mercados europeos.

LA COMUNIDAD

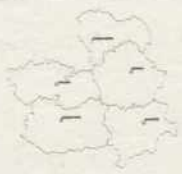

G. ALONSO

Una gran lección de solidaridad

Miles de ciudadanos de toda España, entre los que se encuentra un gran número de castellano-manchegos, han decidido desplazarse hasta Galicia para colaborar con la sociedad civil e intentar paliar los efectos de la catástrofe ocasionada por el vertido del «Prestige».

La nuestra es una comunidad que se ha distinguido siempre por su desinteresada generosidad, por dar sin esperar nada a cambio. Y estos días estamos asistiendo a un nuevo ejemplo de todo ello.

Un número indeterminado de ciudadanos de cada una de las cinco provincias de Castilla-La Mancha ha decidido acudir a Galicia para ayudar. Algunos se han organizado a través de su universidad, otros a través de grupos ecologistas y los más han emprendido viaje a título individual o con algunos amigos para participar en las tareas de limpieza del fuel, que precisamente es el más sucio y complicado de combatir de los combustibles.

Paralelamente nos llega una entrevista desde Kabul, la capital de Afganistán, donde nos encontramos a un albaceteño, coronel del Ejército de Tierra, que participa en la misión humanitaria internacional. Las tropas a sus órdenes están trabajando en una doble dirección, la desactivación de explosivos y la reconstrucción de escuelas. Nada que ver, en principio, un tema con el otro, pero desde luego ambos muy necesarios de acometer en un país que tras un cuarto de siglo de guerra están en ruinas y «sembrado» de minas.

Si leemos las declaraciones de este militar profesional, y las de las personas que se han marchado a pasar el puente a Galicia, vemos una coincidencia de fondo. Todos han decidido ayudar, colaborar e intentar mejorar las condiciones de vida de personas que han sufrido desgracias y calamidades.

Las situaciones en la región española y en el país asiático son muy distintas, obviamente, pero el espíritu solidario que anima a todos estos castellano-manchegos es básicamente el mismo.

Así es el espíritu de esta tierra y de sus gentes. ■

M.C.D.2022

ROSENDO ESCRIBANO • *Coronel del Ejército de Tierra*

Este coronel manchego, natural de Valdegangas (Albacete), está a cargo de una de las misiones que a nivel internacional se desarrollan en **Afganistán.** Su principal objetivo es la pacificación del país para lo que el Ejército español ha dejado en sus manos a un grupo de soldados procedentes de los cuarteles de **Castilla y León.** En los dos meses que lleva el contingente en el país asiático la experiencia ha sido buena y afirma que con el respeto de unas normas mínimas la relación con los afganos es muy aceptable.

«Los soldados del Ejército español están a primer nivel mundial»

ABEL RUIZ DE LEÓN (ICAL) / KABUL

Un manchego, el coronel Rosendo Escribano, natural de Valdegangas (Albacete), se encuentra ante uno de los momentos de máxima responsabilidad de su dilatada carrera: el contingente multinacional en Afganistán le confía en la logística de las tropas desplazadas a este lugar inhóspito de Asia, mientras España pone en sus manos el futuro de sus soldados, la mayoría procedentes de cuarteles de Castilla y León.

¿Cuál es la situación actual en la que encuentran las tropas españolas destacadas en Afganistán?

Llevamos dos meses de reemplazo. En concreto somos el tercer contingente desplazado hasta aquí. En principio, tenemos una buena dosis de experiencia acumulada. Nos encontramos en pleno rendimiento. No ha ocurrido nada fuera de lo normal, las incidencias habituales, es la línea habitual de trabajo de una Unidad de Ingenieros. Hacemos un trabajo muy bonito aquí, de tanta valía y calidad o mejor que el de países anglosajones también participantes en la misión.

¿Hay rivalidad entre los países destacados?

Para nada. No es rivalidad, al revés, es compañerismo. El resto de unidades va en función suya, porque la de Ingenieros es muy importante. Tanto Logística como Plana Mayor.

Ya que lo menciona usted, Castilla y León y Aragón tiene mucho que decir sobre la alta preparación de sus unidades de ingenieros...

Cierto es que Burgos, por ejemplo, aporta un buen número de efectivos del Grupo Especial de Desactivación de Explosivos (GEDE). Aunque todo lo llevan las academias de ingeniería. Hay pocos regimientos y dos de ellos están en Castilla y León, en Burgos y Salamanca, que tiene el mayor número de efectivos. El tercer regimiento, igual de importante, es el de Zaragoza. Todos aportan por igual aquí. Nos abastecen mediante rotaciones en todas las misiones de paz.

¿Qué actividades realizan precisamente ahora?

Los efectivos burgaleses están principalmente en los GEDE. Los salmantinos, los más numerosos ahora, trabajan en un proyecto de mejora y reconstrucción de una escuela mixta en Kabul. Otros realizan una importante limpieza de minas, nueva distribución e instalaciones de medidas de seguridad en el polvorín de ISAF. Los soldados del Ejército español están a primer nivel mundial.

El coronel Rosendo Escribano está al frente de la logísticas de las tropas en Afganistán. / ABEL RUIZ DE LEÓN (ICAL)

El ISAF trata de pacificar y estabilizar las zonas donde interviene, conviviendo con la población natural del lugar

El caso de los desactivadores llama la atención por su espectacularidad y peligro.

Son muy avanzados en lo suyo. En el caso de algún proyectil han utilizado técnicas desconocidas para la mayoría de países. Deben averiguar cómo funciona, recopilar toda la información y posteriormente inutilizarlo.

¿Cómo acoge la población civil la presencia militar?

La relación del contingente es muy cordial. Ahora debemos ser conscientes de la presencia del Ramadán en sus vidas, y debemos adaptarnos, sin molestar. Circula ya una carta por las unidades sobre cómo comportarnos al respecto y lo que implican estas fechas para un afgano. Por ejemplo, evitar comer y beber en público para no herir sensibilidades y cosas tan sencillas como ésta.

Los efectivos de nuestras Fuerzas Armadas están principalmente en los GEDE y trabajan en la reconstrucción de una escuela

Pero, en concreto, ¿cuál es la actitud de la población civil?

Siempre saludan por la calle. Hay sintonía con ellos. Tratamos de no violentarlos. Han sufrido 23 años de guerra. Se busca ayudar, no molestar.

¿Hay de ese modo correspondencia con su trabajo aquí?

La población es buena con nuestros soldados en Kabul y alrededores. Hay cooperación dentro de unos límites. Se está entrenando a su Ejército y a la Policía. Ya hay patrullas conjuntas ISAF- Afganistán. Así se contacta mejor con la población.

Turquía es ahora la máxima responsable del complejo ISAF.

Buscan una acción dentro de las naciones implicadas que tenga buena sintonía con la política de esta intervención, y que además pertenece al mundo musulmán. Favorece nuestra implantación. Nos favorece un poco más.

¿Qué le parece la idea de extender la misión más allá de los límites de la capital?

Este es el gran misterio. Es un paso importante a decidir. Kabul está estabilizada. Hay más comercio, cada vez también más población en la calle. Se acaba de levantar por primera vez desde hace muchos años el toque de queda y parece que funciona. Es de suponer que si intervenimos en otras ciudades estas también se asentarían. Estoy a favor de la extensión pero eso depende de la política y su coste es elevado.

¿En Afganistán se sigue actuando de forma contundente?

Sí, pero eso es EEUU en su lucha contra el terrorismo. Otra cosa es ISAF, que trata de pacificar y estabilizar las zonas donde interviene, conviviendo con la población del lugar.

¿La población afgana entiende esas diferencias?

Hay restos de la época talibán. Otros grupos también luchan contra la estabilidad del país. Tenemos restos de Al Qaeda. Señores de la guerra y algunas pequeñas facciones. Otro problema importante vuelve a ser el tráfico de opio y la siempre personalidad independiente de los habitantes del valle del Panshir. El país tiene muchos recursos pero les falta una base legislativa. Están pendientes de su constitución aunque la comisión para su desarrollo ya se ha reunido. Después tendrá que ser la Lorga, el órgano más importante de aquí quien tiene que aprobar su contenido

M.C.D.2022

Una **solución** para nuestras **basuras**

La Junta invertirá más de 90 millones de euros en la puesta en marcha del Plan Regional de Residuos Urbanos

ANA MARTÍNEZ / TOLEDO

Cada castellano-manchego produce algo más de un kilogramo de residuos urbanos al día. Toda esta materia, a la que denominamos basura, deberá ser tratada sin excepción de acuerdo a las normas europeas y españolas de residuos a partir del año 2005. Unas normas que buscan la prevención y reducción de impacto sobre el medio ambiente .

Para ello, la Junta de Comunidades de Castilla-La Mancha habrá invertido, al finalizar esta legislatura, más de 90 millones de euros en la puesta en marcha de las infraestructuras necesarias incluidas en el Plan Regional de Residuos Urbanos.

Por medio de esta iniciativa, se tratarán las cerca de 700.000 toneladas de residuos sólido urbanos (RSU) que producen los castellano-manchegos anualmente, teniendo en cuenta la población fija y la estacional. Una cifra que en España alcanza los 50 millones de toneladas.

El Gobierno regional ha apostado por implantar el sistema de recogida selectiva de residuos urbanos al mismo tiempo en todos los municipios, es decir, independientemente del número de habitantes, aunque la normativa europea que regula esta materia establecía diferentes periodos de adaptación de los sistemas de recogida selectiva en función de la población, de modo que en 2001 todos los municipios de más de 5.000 habitantes tenían que ponerlo en marcha y en 2005 el resto de las localidades.

Sin embargo, según explica el director general de Calidad Ambiental de la Junta de Comunidades, Javier Nicolás, el Gobierno regional -buscando la mayor eficacia- consideró más oportuno aplicar la recogida selectiva al mismo tiempo en todos los municipios, aunque cada una de las provincias tiene su propio ritmo de implantación.

CIUDAD REAL. Ciudad Real, por ejemplo, donde se producen al año una media de 195.000 toneladas de residuos, ha sido la primera de las provincias que ha puesto en marcha el plan de recogida, selección y reciclaje.

Desde 2001, los ciudarrealeños han sido un referente en este sentido y ahora, la Junta de Comunidades, ha visto la necesidad de ampliar el centro de tratamiento que se encuentra en Almagro para poder responder a las necesidades de esta población.

Nicolás indica que, continuando con la filosofía de la máxima eficacia en la gestión de residuos sólidos urbanos, se crearon ocho áreas de gestión (AGES) cuyos municipios comparten la planta de selección, la de compostaje y el vertedero.

Estas áreas son autónomas y en cada provincia se ha creado un Consorcio entre los municipios y las Diputaciones que serán los encargados de asegurar el buen funcionamiento del Plan de residuos y de conseguir los fondos para asegurar la recogida y tratamiento de los residuos.

Una de las AGES comprende municipios de la zona norte y centro de Albacete además del sur de Cuenca; otra incluye a localidades del sur de Albacete; una tercera abarca los municipios de Ciudad Real, Toledo y Cuenca situados en el centro de la comunidad y otra más que comprende todo Ciudad Real. Los municipios del norte y centro de Cuenca forman la quinta AGE; la provincia de Guadalajara es la sexta y localidades del centro y norte de Toledo hacen la séptima, mientras que Talavera forma su propia AGE.

COMPLETA EN 2003. Hasta la fecha, los centros de tratamiento

Infraestructuras

Centro de compostaje.

La recogida, selección y tratamiento de los RSU se realizará con la misma metodología en todas las provincias y con las infraestructuras básicas que asegurarán el funcionamiento del Plan regional. Son las denominadas plantas de transferencia, los centros de tratamiento (con plantas de selección y compostaje) y los vertederos de rechazos controlados. Estas instalaciones se verán completadas por puntos limpios en casi todos los municipios.

El Plan regional contempla la construcción de 44 plantas de transferencia que agrupan municipios situados a 30 kilómetros a la redonda, distribuidas según el tamaño de la provincia. Así, en las áreas de gestión que afectan a Albacete son once; en el centro de la comunidad cuatro; en Ciudad Real siete, y en la zona centro y norte de Cuenca seis. En Guadalajara serán cinco, en los municipios del centro y norte de Toledo ocho y en Talavera sólo tres.

La red de estaciones de tratamiento está casi finalizada, aunque aún quedan por licitar algunas instalaciones en Cuenca, Guadalajara y Albacete, y está pendiente de finalizar el vertedero de Toledo que también dará servicio a Talavera.

Los residuos de cada municipio son recogidos por los camiones que pesan y descargan la basura en su planta de transferencia. Posteriormente, son trasladados al centro de tratamiento, donde se reparten entre el vertedero de rechazo (materia inerte), la planta de selección y separación de envases y la de compostaje, para convertir parte de la materia en compost para la agricultura.

Con el nuevo Plan de Regional de Residuos la Junta quiere solucionar los problemas que se han producido. / DAVID PÉREZ

La Junta construirá 44 plantas de transferencia de residuos, que incluyen selección y compostaje. / DAVID PÉREZ

M.C.D.2022

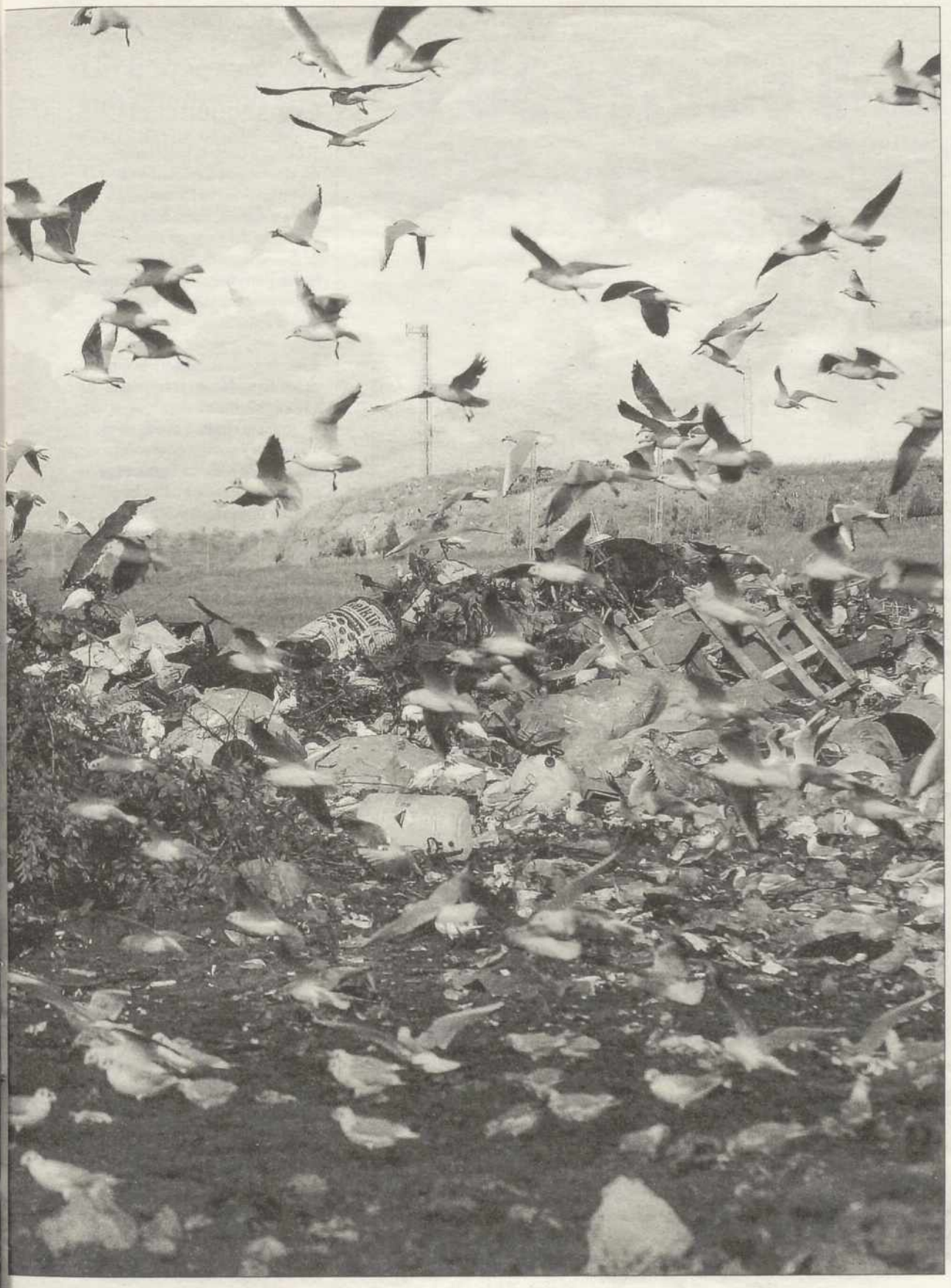

El Plan regional contempla Puntos Limpios en casi todas las provincias. / D. P.

La concienciación es muy importante para que el Plan salga adelante. / R. MARCOS

que se encuentran funcionando son los de Almagro (Ciudad Real), Albacete capital, Hellín y Alcázar de San Juan.

La dirección general de Calidad Ambiental tiene previsto que en el primer trimestre del próximo año comiencen a funcionar las de Talavera de la Reina y Toledo y posteriormente las de Cuenca y Guadalajara.

De esta forma quedaría completo el mapa de infraestructuras regional y la Junta habría cumplido con sus objetivos en esta materia, según comenta Javier Nicolás.

La financiación de la red de infraestructuras, que una vez finalizada pasará a ser responsabilidad de los Consorcios provinciales, ha sido financiada a través de fondos de cohesión.

CONCIENCIACIÓN. El director general de Calidad Ambiental tiene muy presente que el éxito de este plan «no es tener muchos contenedores, sino que en casa se separe y luego se vierta en los lugares adecuados. Hay que intentar que la separación en origen sea la correcta», insiste.

Javier Nicolás explica que para conseguir facilitar el vertido correcto de cada uno de los residuos se crearán áreas de aportación, donde se colocarán un contenedor verde para el vertido del vidrio, uno azul para el papel y cartón y otro amarillo para envases ligeros. Estas áreas están pensadas para dar servicio a grupos de 500 habitantes.

Calidad Ambiental quiere que en **2003** funcionen todas las **plantas** de **reciclado** y **compostaje**

Por otro lado, se instalan los tradicionales contenedores de acera para la materia orgánica que se verán acompañados por los de restos, en los que se podrán tirar zapatos, bombillas y otros materiales que no tienen cabida en el resto de contenedores.

Estos últimos, según explica Nicolás, se colocarán de forma experimental para conocer si efectivamente son necesarios. «El problema que se presenta al colocar tantos contenedores es que invades las aceras y no es un mobiliario urbano bonito», matiza Nicolás.

El responsable de Calidad Ambiental destaca que el contenedor de restos «nos diferencia de los distintos planes regionales», ya que sólo Cataluña y Castilla-La Mancha han decidido ofrecer este servicio.

Otro elemento diferenciador que presenta el Plan castellano-manchego, aunque se llevará a cabo en una fase posterior, es la creación de un servicio que tienen previsto denominar oficina de reciclaje.

«Este servicio trataría de crear alrededor de los puntos limpios una red de personas que puedan obtener recursos extras con la recogida de materiales que sean susceptibles de recuperar para su funcionamiento como televisores, frigoríficos o muebles», aclara Nicolás.

Como la Junta de Comunidades es consciente de la necesidad de que los ciudadanos asuman la importancia de separar y reciclar, en cada Centro de Tratamiento se ha creado un aula ambiental.

En estas instalaciones se explica paso a paso el proceso de funcionamiento de la recogida, selección y tratamiento de los residuos.

«Ya hemos dicho que lo difícil de llevar a cabo una buena gestión de este plan es concienciar a la población y realizando una visita a estas instalaciones se comprende mucho mejor la importancia de este plan. El tema de los residuos es el gran desconocido de la población, en realidad no piensan qué se hace, por ejemplo, con cada una de las botellas de plástico que vierten», apunta el responsable de Calidad Ambiental de la Junta de Comunidades.

Estas aulas están dirigidas principalmente a las visitas de alumnos de centros escolares de la región y están gestionadas por los Consorcios.

Campaña de concienciación

La concienciación de los ciudadanos es tan importante para la Junta que para lograrla se está preparando un pliego de condiciones para adjudicar la elaboración de un vídeo y folletos informativos y posteriormente se sacará otro concurso para hacer una campaña con autobuses que recorran la región. Además, según explica Javier Nicolás, confían en poder llegar a acuerdos con asociaciones para poder impartir charlas en diferentes municipios de la comunidad.

Javier Nicolás destaca como proyecto que puede conseguir una mayor atención de los ciudadanos el del autobús. «Estos vehículos son aulas que se van a recorrer la región, tendrán pequeños talleres demostrativos de cómo se realiza la recogida, selección y tratamiento y serán de carácter muy didáctico». El responsable de Calidad Ambiental confía en que la campaña de concienciación pueda comenzar a funcionar a principios de 2003, por lo que están trabajando para que la licitación de estos trabajos se realice antes de finalizar este año.

M.C.D.2022

▶EL 'PRESTIGE' CAUSA UNA CATÁSTROFE ECOLÓGICA

1. Una voluntaria recoge fuel en la playa del parque natural de Corrubedo, en Ribeira. **2.** Voluntarios de Vitoria reponen fuerzas en un descanso de las tareas de limpieza del vertido en la playa de Basoñas, en Porto do Son. **3.** -Equipos de limpieza de la Consejería de Medio Ambiente del Gobierno de Cantabria retiran manchas de hidrocarburo de la playa de Meron, en San Vicente de la Barquera. / FIRMA: EFE

Madrid amplía las ayudas y envía más soldados

El Gobierno no descarta que llegue a la costa una tercera marea negra, aunque dice estar preparado para combatirla • Más de 10.000 voluntarios limpiaban ayer las playas afectadas

• Manuel Fraga anuncia la próxima visita del presidente Aznar a Galicia con medidas «debajo del brazo» y explica que mañana empezarán a pagarse las primeras ayudas.

AGENCIAS / MADRID/CORUÑA

El Gobierno acordó ayer aumentar los efectivos del Ejército para luchar contra la catástrofe del *Prestige* y ampliar las ayudas directas y los beneficios fiscales a los sectores y municipios afectados por el vertido. Así lo puso de manifiesto el vicepresidente primero del Gobierno, Mariano Rajoy, tras la reunión celebrada en el Palacio de la Moncloa, presidida por el jefe del Ejecutivo, José María Aznar, y a la que asistieron los ministros implicados en la gestión de la catástrofe (Defensa, Exteriores, Medio Ambiente y Fomento).

Rajoy señaló que «no descartamos que llegue más fuel a la costa» en las próximas horas, aunque afirmó que el Gobierno está preparado para hacer frente a la que sería la tercera marea negra.

Sobre las ayudas directas, avanzó que se amplía la relación de beneficiarios a sectores como lonjas, subastadores, cofradías o comercializadores de primer nivel. Asimismo, se acordó el envío de más personal del Ejército a la zona siniestrada, donde ya trabajan 2.500 efectivos, y hoy se desplazarán hasta allí varios buques de la Armada.

El vicepresidente indicó que desconoce la fecha en la que José María Aznar irá a Galicia y afirmó que los Presupuestos Generales del Estado «no van a ser cicateros» con la catástrofe.

El presidente de la Xunta, Manuel Fraga, había anunciado horas antes la próxima visita de Aznar a Galicia con medidas «debajo del brazo». Fraga, que firmó un protocolo de medidas para paliar los daños, comunicó también que mañana se harán efectivas las primeros ayudas.

> Las **manchas** afectan a 75 playas **asturianas**, gran parte de **Cantabria** y varias zonas de **Vizcaya**

En cuanto a las actuaciones en playas, las costas gallegas se convirtieron ayer en un hormiguero de más de 10.000 voluntarios vestidos de blanco y amarillo, que, cansados por el esfuerzo y cubiertos de fuel hasta las cejas, combatían como podían la catástrofe.

Tres embarcaciones que limpiaban el litoral de las Cíes se fueron a pique ayer tras haber colisionado contra las rocas, pero no se produjeron daños personales.

En Asturias, 75 playas están afectadas por los vertidos del *Prestige* y se recogieron 95 toneladas de fuel. El oriente asturiano sigue siendo la zona con mayor peligro, sobre todo Llanes, donde la mayoría de sus playas tienen restos de fuel. También están afectados Luarca, Ribadesella y Cudillero.

En Cantabria, los restos del vertido se concentran en la zona más occidental, especialmente en San Vicente de la Barquera, después de que la fuerza de la corriente rompiera la barrera instalada para proteger el Parque Natural de Oyambre. Las manchas, muy fragmentadas, son cada vez numerosas, pero de menor tamaño. Mientras, la zona comprendida entre Santander y el País Vasco no presenta signos de contaminación.

En Vizcaya, aparecieron manchas, grumos y bolas en todo el eje entre Muuskiz y el cabo Matxitxako, y se avistaron posibles manchas de fuel frente a Bermeo y Deba (Guipúzcoa).

Consecuencias

El biólogo marino Jordi Indiano, director de Explotación e Investigación del Oceanográfico de Valencia, considera que el vertido del *Prestige* afectará de forma inmediata a los mariscos y animales que habitan en las rocas del litoral, pero originará «problemas muy variados», ya que se trata de residuos de gran consistencia que se biodegradan en el agua con bastante lentitud.

Indiano declaró que la consecuencia más inmediata del derrame de hidrocarburos es el perjuicio a los «animales bentónicos que viven en los sustratos duros del litoral gallego». En esta zona de la costa gallega -dijo- «es donde principalmente se registra la extracción de mariscos, como percebes y mejillón, cuya alimentación es rica en fitoplacton, que es lo que provoca su crecimiento y su particular sabor».

En consecuencia, «este tipo de mariscos serán en principio los más amenazados, ya que son filtradores de agua y cualquier presencia de algún tóxico los harán inservibles para el consumo humano», agregó este biólogo barcelonés.

Pero el vertido de hidrocarburos tóxicos, añadió Jordi Indiano, también afectará con el tiempo a la fauna y flora pelágica gallega, constituida por peces que viven en la arena del fondo del mar, como el lenguado y los rapes.

'Nautile'

El batiscafo *Nautile*, que ayer efectuó su quinta inmersión para evaluar los restos del *Prestige*, descubrió deformaciones y grietas en la proa del buque, según el vicepresidente del Gobierno, Mariano Rajoy, por las que se producen fugas, además de localizar la popa del petrolero a 3.700 metros de la proa, mientras se están estudiando los resultados de las evaluaciones realizadas por el batiscafo francés en sus inmersiones anteriores.

El comunicado señala que la zona del hundimiento será reconocida por aviones para localizar y evaluar el seguimiento de las manchas avistadas en días pasados, que, según el Gobierno, se mantienen en el mismo lugar que el viernes.

Durante la jornada de ayer los buques continuaron con las labores de recogida de los vertidos previamente localizadas por los distintos medios aéreos y marítimos, entre Cabo Finisterre y La Guarda.

Además, se reconocerá por aire y mar la zona comprendida entre Estaca de Bares y Santander para obtener información de la evolución seguida por las manchas avistadas.

Por otra parte, se abrió una cuenta corriente en Banesto para que los interesados puedan colaborar económicamente con los afectados por la marea negra provocada por el *Prestige*. El número de cuenta es el siguiente: 0030 6045 11 0375105273.

M.C.D.2022

▶CONSECUENCIAS DE LA MAREA NEGRA PROVOCADA POR EL 'PRESTIGE'

Un buque cargado con queroseno colisiona con un carguero en Gibraltar

AGENCIAS / ALGECIRAS

El buque tanque *Rover*, de bandera norteamericana, cargado con 30.000 toneladas de queroseno colisionó el viernes por la noche de forma frontal contra el carguero *Jacob*, con bandera de conveniencia, en el puerto de Gibraltar, sin que se produjeran daños personales ni vertidos contaminantes.

Según datos ofrecidos ayer por el alcalde de Algeciras, Patricio González (PA), que recibió la información de Capitanía Marítima, el abordaje sólo tuvo como consecuencia daños materiales de carácter leve debido a que el choque se produjo por la proa.

González declaró que se vivió un estado de «psicosis» por lo que podría haber pasado y reiteró la actitud de «abandono» del Gobierno hacia la Bahía de Algeciras con respecto a la impunidad con que Gibraltar admite a barcos expulsados de las costas españolas.

Por otro lado, el petrolero *Moskowsky Festival* abandonó ayer sin carga las aguas de Gibraltar para dirigirse hacia el Reino Unido por el océano Atlántico. El buque vació antes su bodega, primero a una gabarra y, posteriormente, descargó el fuel en tierra.

El *Moskowsky* abandonó las aguas de la Bahía de Algeciras ante la presencia de una corbeta de la Armada Española y en medio de fuertes medidas de seguridad, como un helicóptero de la Guardia Civil y efectivos terrestres del Instituto Armado, que vigilaron la marcha del petrolero desde La Línea de la Concepción.

Llamazares pide la destitución de Rajoy, Matas y Álvarez Cascos

EFE / OVIEDO

El coordinador general de IU, Gaspar Llamazares, pidió ayer la destitución del vicepresidente primero del Gobierno, Mariano Rajoy, y de los ministros de Medio Ambiente y Fomento, Jaume Matas y Francisco Álvarez Cascos, respectivamente, por su responsabilidad en la marea negra que ha provocado el naufragio del *Prestige*.

Llamazares solicitó la urgente declaración de zona catastrófica para Galicia y todo el litoral Cantábrico y que se habilite un plan para la regeneración de esta zona, que debe estar dotado, al menos, con 3.000 millones de euros.

El coordinador general de IU se congratuló de que el «capitán nadie», en alusión al presidente Aznar, «por fin se ponga al frente de la situación».

La UE estudia limitar que los buques zarpen cuando haya temporal

Loyola de Palacio cree que es necesario aumentar a 1.000 millones de euros el fondo de indemnización internacional para hacer frente a la contaminación por hidrocarburos

• La vicepresidenta de la Comisión Europea expresó su «satisfacción» por las medidas pactadas por los Quince para impedir que se repitan catástrofes como la del 'Prestige'.

Manuel Fraga (i), Loyola de Palacio y Miguel Arias Cañete, durante su reunión en Santiago de Compostela. / EFE

EFE / SANTIAGO DE COMPOSTELA

La vicepresidenta de la Comisión Europea y comisaria de Transportes y Energía, Loyola de Palacio, expresó ayer su deseo de que «se limite» la capacidad de decisión de los capitanes de los buques de los puertos en caso de que haya temporal.

De Palacio, que mantuvo un encuentro con el ministro de Agricultura, Miguel Arias Cañete, y el presidente de la Xunta, Manuel Fraga, hizo estas declaraciones en una conferencia de prensa en la que analizó la situación creada a raíz del siniestro del petrolero *Prestige* frente a las costas gallegas.

La vicepresidenta de la CE consideró «importantísima» la decisión de acelerar esta medida para limitar la decisión de los capitanes de buques con mercancías peligrosas de los puertos europeos cuando las condiciones meteorológicas no sean buenas.

También destacó la importancia de otra medida acordada en el seno de la UE para que los países europeos cuenten con «puertos refugio» para acoger a aquellos barcos que, cumpliendo una normativa exigida, se enfrentan a un accidente.

En este sentido, expresó su «satisfacción» por las medidas acordadas el viernes por los ministros de Transporte de la UE para impedir que se repitan catástrofes como la del *Prestige*, lo que, según dijo, da muestra de la «voluntad política» para acabar con esta situación.

Así, recordó que los Quince se comprometieron a aprobar, cuanto antes, medidas administrativas para impedir el acceso a sus puertos de buques de casco único que lleven productos peligrosos, algunos de los cuales sólo podrán ser transportados en barcos de doble casco.

MONOCASCOS. Además, prosiguió, la Comisión Europea se comprometió a presentar la semana próxima una propuesta de reglamento destinada a adelantar la prohibición de los barcos de casco único, para que en 2010 no puedan navegar, de manera que se adelante en cinco años la retirada de este tipo de buques.

La vicepresidenta de la Comisión resaltó la necesidad de conseguir, dentro de la organización marítima internacional, un fondo de indemnización en caso de contaminación por hidrocarburos por un montante de 1.000 millones de euros y no los 200 actuales, que consideró «insuficientes».

Otras de las reivindicaciones es que se impulse la reconsideración del derecho marítimo internacional respecto al tráfico de mercancías peligrosas y contaminantes. En este sentido, recordó que el Derecho Marítimo se basa en los criterios del siglo XIX, donde cuando un barco se partía no ocasionaba más daños que a la tripulación, mientras que ahora, que circulan con mercancías peligrosas, representan un riesgo para el medio ambiente.

Solidaridad

Loyola de Palacio aseguró que el presidente de la Comisión Europea, Romano Prodi, ha estado permanentemente pendiente de la catástrofe generada por el hundimiento del *Prestige*, al tiempo que alabó la «solidaridad» europea para impulsar medidas que eviten este tipo de siniestros.

«Hemos estado trabajando en varios frentes: el del futuro, para tratar de que un accidente de estas características no se vuelva a producir, y otro, el del presente, para minimizar los efectos del fuel vertido por el petrolero», precisó.

Zapatero exige a Aznar que solicite ya las ayudas europeas

EFE / MADRID

El secretario general del PSOE, José Luis Rodríguez Zapatero, exigió ayer al presidente del Gobierno, José María Aznar, que realice «todos los esfuerzos» para lograr «con carácter inmediato» las ayudas europeas y en especial las del Fondo de Solidaridad para catástrofes.

En conferencia de prensa, tras reunirse con el comisario europeo Pedro Solbes y varios eurodiputados socialistas para analizar las perspectivas de ayudas de la UE, Zapatero subrayó la necesidad de una «movilización total» en favor de Galicia antes de que los fondos europeos de 2002 caduquen.

El líder socialista, quien aseguró no tener ninguna vía de comunicación directa con el Gobierno, señaló que en circunstancias como las provocadas por el hundimiento del *Prestige*, la oposición debe ser el «elemento que exija lo que el Gobierno no hace, el que controle, denuncie y ponga voz a la indignación popular». Así, se congratuló de que el presidente del Gobierno se reuniera ayer con cuatro ministros, fruto de la «oposición útil» realizada por el PSOE.

No obstante, apuntó que la movilización del Ejército es todavía «insuficiente» y que en Galicia «debe haber al menos tantos soldados como voluntarios» trabajando en la limpieza de las playas y en la recogida de fuel.

José Luis Rodríguez Zapatero. / EFE

M.C.D.2022

Nuevas instalaciones de la Guardia Civil en Santa Pola. El subdelegado del gobierno en Alicante, Luis Garrido, y el jefe de la comandancia de la Guardia Civil de Alicante, Antonio Torrado, inauguraron ayer las nuevas instalaciones provisionales del cuartel de la Guardia Civil de Santa Pola, que sustituyen temporalmente a las afectadas por el atentado de ETA ocurrido este verano. / FOTO: EFE

Suárez: «En la Transición, los etarras en Francia eran considerados refugiados»

El ex presidente del Gobierno destaca a las víctimas del terrorismo de los 70 y 80 «porque vivieron su dolor en soledad y silencio»

• Adolfo Suárez afirma que José María Aznar «ha demostrado una firmeza y una decisión dignas de admiración» en la lucha contra el terrorismo.

EUROPA PRESS / MADRID

El ex presidente del Gobierno y actual responsable de la Fundación Víctimas del Terrorismo, Adolfo Suárez, afirmó que, durante sus años de Gobierno, los etarras «tenían en Francia la consideración de refugiados políticos», y que «en los países vecinos» reinaba la «indiferencia y el malentendido» hacia el terrorismo de ETA, pero agregó con rotundidad que «eso ha cambiado», en una entrevista que publica la nueva revista Fundación Víctimas del Terrorismo, cuya presentación oficial correrá a cargo del dirigente del PP vasco, Jaime Mayor Oreja, y del alcalde de La Coruña, Francisco Vázquez, en el madrileño Círculo de Bellas Artes el próximo martes.

La importancia «esencial» de la cooperación internacional en la lucha contra el terrorismo, la «práctica desaparición de los antiguos santuarios terroristas» y el hecho de que «los etarras ya no puedan sentirse seguros en ningún país del mundo» evidencian, para Adolfo Súarez, la existencia de un punto de inflexión en la lucha antiterrorista y que concreta en el esfuerzo del Gobierno, «una tarea que viene de lejos», señaló.

Foto de archivo de Adolfo Suárez. /EFE

Asimismo, Suárez consideró que «cada vez, se ha tomado más conciencia de que el terrorismo es una cuestión de Estado» y mantuvo que el presidente del Gobierno, José María Aznar, «ha demostrado una firmeza y una decisión dignas de admiración» para adoptar esta convicción, al margen de «cualquier lucha partidista», y recordó la importancia del Pacto Antiterrorista, así como «de cualquier mecanismo que permita unir a los demócratas frente a los asesinos».

DEUDA. Por otra parte, reconoció «la deuda» contraída con las víctimas del terrorismo. «Son quienes han tenido que pagar desde la Transición hasta nuestros días, un precio más alto para que podamos disfrutar en España de la libertad que hoy tenemos», y explicó que «los sucesivos Gobiernos de España han intentado compensar». En su opinión, «la sociedad en su conjunto ha ido mostrando su sensibilidad y su comprensión hacia las víctimas. Pero nunca seremos lo suficientemente generosos».

En este sentido, recordó que «a finales de los años 70 y principios de los 80 ETA se acercaba al centenar de muertos al año. Causaba una enorme frustración, rabia y dolor. Las víctimas de entonces merecen, si cabe, un especial recuerdo y un especial homenaje, porque fueron las que han vivido en una mayor soledad y en un mayor silencio en su dolor».

A su vez, pidió a políticos, empresarios e intelectuales «hacerse oír en favor de las víctimas y sus familiares», para así «ser el eco de las propias víctimas que tienen más derecho que nadie a exigir el fin del terrorismo».

Por otro lado, se mostró convencido de que la movilización social es un instrumento fundamental para acabar con el terrorismo, «tan importante como pueda ser la acción política o la acción policial. Todos los españoles debemos sentirnos moralmente comprometidos a favor de las víctimas y contra el terrorismo».

«La educación es el mejor antídoto contra la violencia. Por eso, debemos educar a los próximas generaciones en los valores de la democracia», concluyó Suárez.

PANORAMA

MAFIA

Detienen en Barcelona a uno de los 'capos' más buscados de Italia

EUROPA PRESS / BARCELONA

Agentes del Cuerpo Nacional de Policía detuvieron ayer en la plaza de Catalunya de Barcelona a Gaetano di Lorenzo, uno de los cinco hombres más buscados de Italia por liderar uno de los clanes mafiosos de la *Camorra* napilotana.

El *capo* mafioso, de 42 años, está reclamado internacionalmente por la Interpol y la Policía italiana, que lo señalan como un individuo muy peligroso, por su implicación en un número indeterminado de asesinatos, según fuentes de la Jefatura Superior de Policía de Cataluña.

La detención fue llevada a cabo por agentes de la Sección de Estupefacientes que identificaron a Di Lorenzo dentro de una operación contra el tráfico de drogas. Al parecer, el *capo* mafioso aprovechaba su estancia en Barcelona para concretar una operación de compraventa de drogas, que pretendía enviar a su país.

Di Lorenzo, de la Famiglia Cosca Muzzoni, fue interceptado por la Policía cuando iba a encontrarse con la persona con la que llevaba a cabo su negocio de drogas y que le daba cobertura en España.

La extradición de Di Lorenzo está en manos de la juez de la Audiencia Nacional Teresa Palacios, aunque por el momento pasará hoy a disposición judicial en los juzgados de guardia de Barcelona.

INMIGRACIÓN ILEGAL

Declara el capitán del 'Noé'. El capitán del buque *Noé* reconoció ante los agentes de la Policía su implicación en la operación de tráfico de personas por la que trasladó hasta Canarias a cerca de 250 inmigrantes indocumentados, que fueron detenidos tras huir del barco el jueves pasado. Algunos tripulantes del carguero también reconocieron su participación. / EFE

TRIBUNALES

Cinco diputados del PP se personarán en el caso Gescartera

Cinco diputados del Partido Popular decidieron personarse como acusación popular en el procedimiento judicial que se sigue por el caso Gescartera en la Audiencia Nacional, según informó ayer esta agrupación política. Según explicó el PP, esta iniciativa es análoga a la de otros diputados del Grupo Socialista, que también son miembros de la Comisión de Investigación del Congreso de los Diputados sobre el caso Gescartera. De esta manera, los diputados pueden acceder a toda la documentación del caso y participar, a través de su representante legal, en los interrogatorios de los implicados en el mismo.

DROGAS

Fallece un joven en Collado Villalba tras sufrir una intoxicación etílica

■ Un joven de 25 años falleció en la madrugada del sábado en una vivienda del número 31 de la calle de Rubén Darío, en Collado Villalba (Madrid), tras quedar inconsciente al sufrir una intoxicación etílica. Una ambulancia de Cruz Roja se desplazó poco antes de las 2.00 horas hasta la casa, tras recibir el aviso de que en ella se encontraba un joven inconsciente tras sufrir una intoxicación etílica.

TEMPORAL

La nieve mantiene cerrados cuatro puertos y obliga a usar cadenas en otros nueve

■ La nieve impedía ayer circular por cuatro puertos de montaña (Portillo de Lunada y Estacas de Trueba, en Cantabria; Portalet, en Huesca, y La Bonaigua, en Lérida) y en otros nueve obligaba a circular con cadenas, según datos de la Dirección General de Tráfico (DGT), que advertía de la presencia de niebla y nieve en numerosos tramos de carreteras.

M.C.D.2022

De izquierda a derecha, Cándido Méndez, Juan Carlos Rodríguez Ibarra, Manuel Chaves y José María Fidalgo. /EFE

El PP critica a Chaves por intentar no quedarse fuera del acuerdo sobre el PER

Teófila Martínez se muestra partidaria de mantener, por ahora, las prestaciones para trabajadores andaluces del campo

• La presidenta del PP-A denunció ayer la actitud de Manuel Chaves de «querer aparentar» que se une al posible pacto entre Gobierno y sindicatos.

EUROPA PRESS / SEVILLA

La presidenta del PP-A, Teófila Martínez, denunció ayer la actitud que está manteniendo el presidente de la Junta de Andalucía, Manuel Chaves, de «querer aparentar que no se queda fuera» de un posible acuerdo entre el Gobierno central y los sindicatos sobre el subsidio de desempleo agrario, después de haber estado «más preocupado» en los últimos meses por «alentar» a la movilización y la "confrontación» con el Ejecutivo.

En una entrevista concedida a Europa Press, Martínez, que indicó que el PP-A desea que el Gobierno y los sindicatos lleguen a un acuerdo, señaló que pese a que Chaves también tuvo la oportunidad el pasado mes de abril de negociar, «no lo hizo por intereses electoralistas y partidistas».

Criticó que ahora que «todo parece indicar» que está cerca un acuerdo entre el Gobierno y los sindicatos, Manuel Chaves lo que quiera es «aparentar que no se queda fuera de ese acuerdo por intereses políticos y electorales». Indicó que si al presidente le hubieran interesado los trabajadores del medio rural en Andalucía, hubiese planteado el pasado mes de marzo una oferta «clara y contundente antes de que las cosas se hubieran crispado».

Asimismo, insistió en que Chaves «miente» respecto a las obras del PER en los pueblos andaluces, ya que está demostrado que el Gobierno de Jose María Aznar «ha duplicado la cantidad de dinero destinado a Andalucía para obras en el mundo rural», confirmado con el aumento de partidas en los Presupuestos Generales del Estado para 2003 «a diferencia» de lo que hicieron los gobiernos del PSOE.

DEPENDENCIA. Martínez abogó por reducir la dependencia del medio rural de prestaciones o subsidios y aseguró que si se preguntara a todos los andaluces, preferirían «un puesto de trabajo a un subsidio».

En cualquier caso, Martínez señaló que los trabajadores del campo tienen que tener actualmente una prestación para que puedan seguir trabajando en el medio rural, «prorrogada o no».

Ricard Fornesa se asienta como relevo de Vilarasau en 'La Caixa'

EUROPA PRESS / BARCELONA

El actual presidente de Aguas de Barcelona (Agbar) y consejero de 'La Caixa', Ricard Fornesa, ha ganado puntos como probable sucesor de Josep Vilarasau en la presidencia de la caja catalana, gracias al apoyo de éste último y a la necesidad de forjar un consenso sobre el relevo al frente de la primera entidad financiera de Catalunya, según fuentes financieras y empresariales.

Fornesa, abogado del Estado de 71 años, es amigo y colaborador de Vilarasau desde 1976 y su nombramiento podría ser fruto de un consenso entre CiU y el PSC, que también alcanza a los dos directores generales de la entidad, Isidre Fainé y Antoni Brufau, según publicó ayer 'El País'.

El presidente de Agbar ya jugó un papel destacado en el relevo del anterior presidente de 'La Caixa', Juan Antonio Samaranch, quien dejó el cargo en favor de Vilarasau para evitar dañar la imagen de la entidad tras las acusaciones de irregularidades en el COI.

CLAVES DEL DÍA

▶SECTORES

METAL: **La patronal se muestra partidaria de flexibilizar los salarios.** La patronal del metal (Confemetal) considera necesario flexibilizar la estructura salarial de los convenios colectivos y potenciar la retribución variable, así como vincular los incrementos salariales en 2003 al promedio de los costes laborales unitarios de los países de la Unión Europea, de cara a la renovación del Acuerdo Interconfederal de Negociación Colectiva, informaron a Europa Press fuentes de esta organización adscrita a la CEOE.

MINORISTAS: **Los comerciantes europeos pierden 30.311 millones de euros por los hurtos.** El coste de la denominada pérdida desconocida de los comerciantes minoristas europeos, resultado de hurtos o del deterioro de la mercancía, será de unos 30.311 millones de euros durante el ejercicio 2001-2002, lo que supone un 5% más que en el año anterior. Estos datos están recogidos en la segunda edición del Barómetro Europeo del Hurto en la distribución, en la que han participado 476 empresas de 16 países europeos, que refleja además que el índice medio de la pérdida desconocida en las tiendas de Europa Occidental es de 1,45% sobre la facturación bruta.

▶EMPRESAS

FIAT: **Berlusconi sugiere que los despedidos por Fiat se busquen otro trabajo aunque no sea «oficial».** El primer ministro italiano, Silvio Berlusconi, sugirió ayer a los miles de trabajadores del grupo automovilístico Fiat afectados por el recorte de plantilla que busquen un segundo trabajo "quizá no oficial", para completar sus ingresos. Las palabras del dirigente conservador recibió numerosas réplicas, como la del líder del sindicato CISL, Savino Pezzotta, quien le reprochó que haya obviado que «el trabajo en negro es ilegal». «Haría mejor en ahorrarse ciertas frases», añadió.

Dos personas protestan por los despidos de Fiat en Bolonia, Italia. /AP

TÉLÉCOM: **Francia confía en que Bruselas no frene el préstamo del Estado.** La ministra francesa de Industria, Nicole Fontaine, se mostró ayer confiada en que la Comisión Europea no pondrá obstáculos al préstamo que el Estado va a conceder a France Télécom antes de la ampliación de capital de la operadora. Fontaine aseguró que Bruselas «ha entendido muy bien que el interés de France Télécom, de sus accionistas, de sus empleados, de Francia, el interés de Europa no es poner zancadillas sistemáticas a empresas que tienen el valor de un saneamiento de esta magnitud».

AMERICA AIRLINES: **La aerolínea pide a sus trabajadores que renuncien a los aumentos de 2003.** American Airlines, considerada la primera aerolínea del mundo, pidió ayer a sus empleados que renuncien a los incrementos salariales del próximo año para ayudarla a recortar los costes a corto plazo y conseguir que su situación financiera no empeore. La compañía argumentó que necesita ahorrar 2.000 millones de dólares adicionales de costes estructurales «para sobrevivir». Eliminando el aumento salarial para 2003, la compañía suprimirá automáticamente un coste anual de 130 millones de dólares, lo que impedirá que la situación empeore.

▶ECONOMÍA LOCAL

IMPUESTOS: **El PP asegura que la Ley de Haciendas Locales es «esencial».** El portavoz de Economía del PP en el Congreso de los Diputados, Vicente Martínez Pujalte, aseguró ayer que la Ley de Haciendas Locales es «esencial» para la financiación de las corporaciones locales ya que supondrá la supresión el IAE para el 92 por ciento de las empresas, profesionales y autónomos. Martínez Pujalte señaló que esta medida se toma dentro de un marco específico de mejoras para los autónomos.

De martes a sábado, toda la información de los mercados en La Tribuna

M.C.D.2022

GUÍA del inversor

INFORMACIÓN ELABORADA POR **Renta 4**

claves

- **El pasado lunes, USA publicaba el ISM, dejando un sentimiento agridulce en el mercado, que esperaba un repunte consistente de la actividad manufacturera hasta el 51, mientras que el dato, aunque mejorando el anterior, se mantuvo por debajo del límite que marca la expansión de la recesión en el sector (50).**
- **En Europa conoceremos los índices de precios al consumo de Alemania, Francia y España, aunque no creemos que tengan excesivo impacto en mercado, una vez que el Banco Central Europeo ha decidido por fin rebajar sus tipos en 50 puntos básicos.**
- **En USA conoceremos las ventas al por menor de noviembre donde esperamos cierta desaceleración, el desempleo semanal, los inventarios, y el preliminar de diciembre de la U.Michigan, donde se espera una ligera mejora que confirmaría que el rebote de noviembre no fue solo técnico tras el mal dato de octubre.**

"Semana de Consolidaciones"

El próximo lunes 9 de diciembre se reúne el Comité Asesor Técnico del Ibex. La mayor posibilidad de entrar en el Ibex consideramos que son Vallehermoso y Enagas.

El mercado ha vivido una semana de consolidación, con los índices afectados tanto por la parte macro como por las declaraciones de las compañías.

La referencia que moverá mercado será sin duda el anuncio de Intel (jueves al cierre), donde se espera que sitúe los ingresos previstos para el trimestre en la parte alta del rango ofrecido (6.500-6.900 millones dólares), así como un incremento del BPA de entre uno y dos centavos, desde los 12 centavos por acción actuales. Sin embargo, y al igual que ocurrirá con la tasa de paro americano, nuestro mercado recogerá el efecto en la sesión del lunes, al permanecer cerrado el viernes.

Recordamos asimismo que el próximo lunes 9 de diciembre se reúne el Comité Asesor Técnico del Ibex. Consideramos que los valores con mayor posibilidad de entrar en el Ibex son, en este orden, Vallehermoso y Enagas. Otras dos posibles entradas, aunque con menores probabilidades, son Mapfre y Metrovacesa. En cuanto a las salidas más probables, citaríamos a Carrefour (caso de que el Comité decida su salida por la OPA de su matriz), Alba y Sol Meliá. De todas formas, destacamos el hecho de que en las revisiones del Ibex de los últimos dos años, el Comité Asesor ha decidido dar entrada / salida a un solo valor en cada ocasión.

En cuanto a la evolución del Ibex en la próxima semana, hay que recordar que sólo quedan diez sesiones para dar el año por terminado con vencimiento de futuros a nivel mundial el próximo día 20. Nuestra recomendación continúa siendo estar dentro del mercado, ampliando ligeramente los rangos de fluctuación del índice, entre los 6.400 y los 6.800 puntos de Ibex. En este sentido, recordamos que correcciones que se aproximen al límite inferior, incluso llegando a 6.350 puntos serían consideradas "sanas" para afrontar la continuidad de la recuperación del mercado.

Por tanto en ausencia de sorpresas negativas y sin descartar esas posibles tomas de beneficios (que cada vez se producen en niveles superiores de Ibex) mantenemos el tono optimista de cara al medio plazo.

Otras referencias importantes serán la presentación de resultados de Inditex, (jueves 12) donde esperamos buenas cifras, aprovechando repuntes para deshacer posiciones; y la actualización de estimaciones para el trimestre de Nokia que será el próximo día 10.

EVOLUCIÓN DEL IBEX 35

RATIOS DEL IBEX 35 - SEMANA DEL 8 AL 15 DE DICIEMBRE

SECTOR	CODIGO	NOMBRE	POND IBEX	PRECIO (EUROS)	CAPITALIZACION (MLNS EUR)	PER 02	PER 03	CRECTO BPA 02-03E	P/BV02	RPD 02	ROE 02	BETA
Construcción	ANA.MC	ACCIONA	1,09%	39,62	2518	16,1	14,7	9,5%	3,8	2,0%	18,6%	0,6
Metal Mecánica	ACX.MC	ACERINOX	1,09%	38,00	2500	12,7	8,3	21,5%	1,8	2,6%	14,1%	0,8
Comunicación	ACE.MC	ACESA	1,38%	10,90	3637	19,4	17,9	7,6%	1,8	4,3%	9,7%	0,5
Construcción	ACS.MC	ACS	0,86%	30,76	1971	10,9	9,7	11,6%	2,2	2,2%	18,0%	0,9
Distrib/Varios	ALB.MC	ALBA	0,63%	19,50	1457	11,9	11,3	7,4%	1,7	0,6%	13,0%	0,8
Alimentación	ALT.MC	ALTADIS	2,81%	21,15	6461	14,1	12,5	12,9%	4,2	3,4%	28,6%	0,3
Tecnología	AMS.MC	AMADEUS	0,90%	4,70	2795	20,2	15,9	22,7%	6,2	1,6%	21,2%	1,2
Metal Mecánica	LOR.MC	ARCELOR	1,15%	12,54	6673	27,7	6,1	0,0%	0,0	0,0%	0,0%	_
Banca	POP.MC	BANCO POPULAR	3,88%	41,12	8929	14,0	12,3	11,9%	3,2	3,6%	25,9%	0,7
Banca	BKT.MC	BANKINTER	0,84%	25,50	1932	17,4	15,2	13,8%	2,2	3,6%	13,7%	1,0
Banca	BBVA.MC	BBVA	13,69%	9,86	31511	13,9	12,5	13,2%	1,8	3,8%	15,8%	1,2
Banca	SAN.MC	BSCH	14,07%	6,79	32377	14,1	12,4	11,8%	1,3	4,2%	13,7%	1,3
Distrib/Varios	CRF.MC	CARREFOUR	0,37%	12,50	4219	15,9	15,5	3,6%	1,9	3,4%	12,6%	0,7
Construcción	DRC.MC	DRAGADOS	1,15%	15,35	2646	10,6	9,5	9,8%	2,4	1,5%	20,1%	0,7
Eléctricas	ELE.MC	ENDESA	5,42%	11,77	12462	8,9	8,7	8,1%	1,6	5,8%	14,9%	0,8
Construcción	FCC.MC	FCC	0,78%	23,00	3067	11,1	10,1	10,2%	2,2	2,3%	17,1%	0,6
Construcción	FER.MC	FERROVIAL	1,15%	25,15	3528	12,2	12,8	1,8%	2,5	1,8%	17,4%	0,7
Eléctricas	GAM.MC	GAMESA	0,65%	18,40	1492	16,8	14,6	23,5%	6,0	0,0%	27,4%	0,7
Eléctricas	GAS.MC	GAS NATURAL	3,62%	18,60	8329	12,1	12,0	8,9%	2,1	1,9%	15,8%	0,5
Eléctricas	IBE.MC	IBERDROLA	5,17%	13,20	11900	12,9	11,3	12,3%	1,5	4,6%	11,5%	0,5
Transporte	IBLA.MC	IBERIA	0,66%	1,67	1525	10,6	7,5	20,0%	1,3	1,6%	13,0%	_
Tecnología	ITX.MC	INDITEX	3,86%	23,76	14810	33,6	27,6	21,3%	10,0	0,6%	26,0%	0,8
Tecnología	IDR.MC	INDRA	0,47%	7,37	1117	19,0	16,7	13,6%	5,0	1,3%	26,0%	0,8
Varios	NHH.MC	NH HOTELES	0,48%	9,15	1094	12,3	11,1	11,1%	1,9	0,0%	14,3%	0,9
Comunicación	PRS.MC	PRISA	0,45%	7,80	1707	18,7	19,6	9,1%	2,9	1,4%	14,2%	0,9
Eléctricas	REE.MC	RED ELECTRICA	0,32%	9,11	1232	12,9	12,0	13,9%	1,5	5,2%	11,6%	0,5
Químicas	REP.MC	REPSOL	6,63%	12,49	15249	8,8	11,4	-2,8%	1,1	1,8%	10,1%	0,9
Tecnología	SGC.MC	SOGECABLE	0,49%	11,52	1118	12,9	92,8	13,9%	3,2	0,0%	-7,7%	1,2
Distrib/Varios	SOL.MC	SOL MELIA	0,22%	4,59	848	23,0	13,4	36,5%	0,9	1,6%	5,6%	0,9
Comunicación	TEF.MC	TELEFONICA	20,17%	9,55	46419	-10,2	19,8	0,0%	2,8	0,0%	-1,4%	1,2
Comunicación	TEM.MC	TELEFONICA MOVILES	1,31%	7,00	30314	-24,0	22,7	0,0%	10,7	0,0%	9,8%	1,2
Comunicación	TRR.MC	TERRA	1,34%	5,07	3083	0,0	0,0	0,0%	0,7	0,0%	-8,0%	1,2
Tecnología	TPI.MC	TPI	0,58%	3,61	1329	18,2	16,1	12,0%	12,6	3,0%	44,4%	1,2
Eléctricas	UNF.MC	UNION FENOSA	1,73%	13,10	3991	12,2	11,6	12,5%	1,3	4,0%	10,6%	0,7
Varios	ZEL.MC	ZELTIA	0,58%	6,67	1339	113,0	95,7	59,6%	4,3	0,1%	8,4%	1,4

CAPITALIZACION: nº acc por cotización; PER: cotización entre bº por acc. (BPA); P/BV o precio contable en libros: cotiz. entre el valor contable de activos; RPD o rentabilidad por divididendo: Divid. Bruto entre cotiz ;ROE o Rentabilidad sobre recursos propios: Benef. Neto entre fondos propios ;BETA: Coef. volatilidad de un título con el mercado.

Renta 4 www.R4.com
Información elaborada por Renta 4

M.C.D.2022

Renta 4

GUÍA del inversor

MERCADO CONTÍNUO

METAL - MECÁNICA

NOMBRE	ÚLTIMO 5/12/02	ANTERIOR 29/11/02	DIF.	DIF. (%)	MAX 52	MIN 52	2002 (%)
ACERALIA	16,10	15,29	0,81	5,3%	20,38	10,81	-8,8 %
ACERINOX	38,00	38,59	-0,59	-1,5%	44,90	30,05	1,2 %
ARCELOR	12,54	12,72	-0,18	-1,4%	16,70	8,40	-8,13%
AZKOYEN	4,64	4,78	-0,14	-2,9%	9,99	4,00	-50,4 %
CAF	38,35	38,60	-0,25	-0,6%	39,95	29,75	27,8 %
CIE AUTOMOTIVE	6,15	6,15	0,00	0,0%	8,48	5,25	0,7 %
DURO - FELGUERA	6,20	6,05	0,15	2,5%	7,60	4,56	-8,8 %
EADS-NV	11,94	12,69	-0,75	-5,9%	18,25	8,82	-11,2 %
ESPAÑOLA DEL ZINC	1,97	1,97	0,00	0,0%	2,22	1,70	-2,5 %
GAMESA	18,40	18,79	-0,39	-2,1%	21,49	14,05	19,5 %
GLOBAL STEEL	1,70	1,69	0,01	0,6%	2,28	1,21	-19,0 %
IBERIA	1,67	1,67	0,00	0,0%	2,13	1,01	51,8 %
INDUSTRIAS DEL BESÓS	2,31	2,10	0,21	10,0%	2,43	2,10	-3,3 %
LINGOTES ESPECIALES	3,60	3,60	0,00	0,0%	3,88	3,25	2,0 %
NICOLÁS CORREA	2,50	2,55	-0,05	-2,0%	3,31	2,35	-7,4 %
NVA MONT. QUIJANO	0,33	0,33	0,00	0,0%	0,35	0,26	17,9 %
TUBACEX	1,46	1,43	0,03	2,1%	1,82	1,16	17,7 %
TUDOR	4,10	3,70	0,40	10,8%	4,74	3,45	15,5 %
VOLKSWAGEN	42,00	39,60	2,40	6,1%	61,25	36,00	-16,8 %
ZARDOYA OTIS	12,20	12,08	0,12	1,0%	12,92	9,32	28,8 %

INVERSIÓN

NOMBRE	ÚLTIMO 5/12/02	ANTERIOR 29/11/02	DIF.	DIF. (%)	MAX 52	MIN 52	2002 (%)
CORP ALBA	19,50	20,40	-0,90	-4,4%	25,25	17,23	-18,1 %
DINAMIA	11,90	11,63	0,27	2,3%	13,97	10,80	6,3 %
FASTIBEX	1,35	1,35	0,00	0,0%	2,06	1,35	-29,3 %
GRAL DE INVERSIONES	0,85	0,87	-0,02	-2,3%	1,00	0,78	-15,0 %
NHH HOTELES	9,15	9,32	-0,17	-1,8%	14,76	7,85	-18,1 %

INMOBILIARIA

NOMBRE	ÚLTIMO 5/12/02	ANTERIOR 29/11/02	DIF.	DIF. (%)	MAX 52	MIN 52	2002 (%)
BAMI	3,16	3,13	0,03	1,0%	3,42	2,76	7,7 %
INMOB. COLONIAL	14,80	14,81	-0,01	-0,1%	15,79	11,50	26,5 %
METROVACESA	21,90	20,60	1,30	6,3%	23,33	13,75	48,4 %
SOTOGRANDE	4,75	4,68	0,07	1,5%	5,14	2,66	68,4 %
TESTA INMOBILIARIA	9,96	9,40	0,56	6,0%	10,10	7,96	22,4 %
URBIS	6,03	5,93	0,10	1,7%	6,97	4,30	30,0 %
VALLEHERMOSO	9,79	9,12	0,67	7,3%	11,59	6,67	40,1 %

CONSTRUCCIÓN Y CEMENTOS

NOMBRE	ÚLTIMO 5/12/02	ANTERIOR 29/11/02	DIF.	DIF. (%)	MAX 52	MIN 52	2002 (%)
ACCIONA	39,62	40,00	-0,38	-1,0%	47,65	37,50	-3,4 %
ACS	30,76	29,65	1,11	3,7%	37,00	26,51	12,3 %
CEMENTOS PORTLAND	37,05	36,50	0,55	1,5%	40,50	26,51	28,2 %
DRAGADOS	15,35	15,70	-0,35	-2,2%	19,88	12,60	2,1 %
FCC	23,00	22,50	0,50	2,2%	29,00	18,71	-1,1 %
FERROVIAL	25,15	24,40	0,75	3,1%	28,95	19,69	27,7 %
OBRASCÓN HUARTE	4,33	4,52	-0,19	-4,2%	7,46	4,05	-21,0 %
UNILAND	93,20	70,00	23,20	33,1%	93,55	55,00	66,7 %
URALITA	6,28	6,55	-0,27	-4,1%	7,24	5,27	6,6 %

ALIMENTACIÓN

NOMBRE	ÚLTIMO 5/12/02	ANTERIOR 29/11/02	DIF.	DIF. (%)	MAX 52	MIN 52	2002 (%)
ALTADIS	21,15	20,53	0,62	3,0%	24,68	17,51	10,7 %
BARÓN DE LEY	27,50	27,00	0,50	1,9%	32,50	23,00	5,6 %
BODEGAS RIOJANAS	7,58	7,75	-0,17	-2,2%	9,02	7,27	-13,9 %
CAMPOFRÍO	9,10	8,70	0,40	4,6%	12,10	7,90	-12,4 %
CVNE	12,00	11,52	0,48	4,2%	14,01	11,45	-9,0 %
EBRO-PULEVA	9,74	9,65	0,09	0,9%	12,90	9,05	-10,6 %
ENACO	7,67	8,00	-0,33	-4,1%	8,00	4,10	74,3 %
KOIPE	30,00	29,59	0,41	1,4%	31,85	25,40	-0,7 %
MIQUEL Y COSTAS	22,25	21,81	0,44	2,0%	25,50	16,90	21,8 %
NATRA	2,64	3,38	-0,74	-21,9%	3,68	1,25	85,9 %
PATERNINA	5,30	5,54	-0,24	-4,3%	6,92	5,15	-11,7 %
PESCANOVA	11,00	12,71	-1,71	-13,5%	16,30	8,66	8,3 %
SOS ARANA	15,41	15,45	-0,04	-0,3%	15,70	9,75	53,3 %
TELEPIZZA	0,93	0,97	-0,04	-4,1%	1,93	0,74	-46,6 %
VISCOFÁN	7,75	7,52	0,23	3,1%	9,44	4,70	58,8 %

ENERGÍA Y ELECTRICIDAD

NOMBRE	ÚLTIMO 5/12/02	ANTERIOR 29/11/02	DIF.	DIF. (%)	MAX 52	MIN 52	2002 (%)
AGUAS DE BARCELONA	9,55	9,78	-0,23	-2,4%	14,82	8,29	-31,2 %
ENAGAS	5,84	5,76	0,08	1,4%	6,50	5,11	-10,2 %
ENDESA	11,77	11,87	-0,10	-0,8%	18,21	8,70	-33,0 %
GAS NATURAL	18,60	19,77	-1,17	-5,9%	22,87	15,37	-0,5 %
IBERDROLA	13,20	13,27	-0,07	-0,5%	15,64	11,41	-9,7 %
RED ELÉCT.ESPAÑA	9,11	9,23	-0,12	-1,3%	11,95	7,91	-12,8 %
UNIÓN FENOSA	13,10	13,25	-0,15	-1,1%	19,68	8,84	-27,9 %

COMUNICACIONES, TRANSPORTE Y MEDIOS

NOMBRE	ÚLTIMO 5/12/02	ANTERIOR 29/11/02	DIF.	DIF. (%)	MAX 52	MIN 52	2002 (%)
ACESA	10,90	10,74	0,16	1,5%	12,03	10,26	-2,6 %
AUMAR	21,65	21,64	0,01	0,0%	24,71	20,80	-5,5 %
AZCAR	4,50	4,45	0,05	1,1%	6,45	3,65	-17,3 %
EUROPISTAS	4,68	4,67	0,01	0,2%	6,00	4,53	-2,3 %
IBERPISTAS	13,46	13,56	-0,10	-0,7%	13,80	9,32	34,6 %
PRISA	7,80	7,87	-0,07	-0,9%	12,37	6,10	-25,7 %
RECOLETOS	4,59	4,70	-0,11	-2,3%	5,87	3,66	-6,1 %
SOGECABLE	11,52	12,95	-1,43	-11,0%	28,90	5,63	-55,7 %
TELEFÓNICA	9,55	10,30	-0,75	-7,3%	15,84	7,30	-33,9 %
TELEFÓNICA MOVILES	7,00	7,48	-0,48	-6,4%	9,15	5,26	-14,2 %

COMERCIO

NOMBRE	ÚLTIMO 5/12/02	ANTERIOR 29/11/02	DIF.	DIF. (%)	MAX 52	MIN 52	2002 (%)
ADOLFO DOMINGUEZ	8,48	8,43	0,05	0,6%	11,24	7,75	4,7 %
ALDEASA	14,75	14,50	0,25	1,7%	20,32	12,80	-13,8 %
CARREFOUR	12,50	13,16	-0,66	-5,0%	15,10	9,89	-7,5 %
CORTEFIEL	4,50	3,85	0,65	16,9%	7,32	2,94	-28,9 %
INDITEX	23,76	24,25	-0,49	-2,0%	25,22	17,10	11,0 %

PAPELERAS

NOMBRE	ÚLTIMO 5/12/02	ANTERIOR 29/11/02	DIF.	DIF. (%)	MAX 52	MIN 52	2002 (%)
IBERPAPEL	14,25	13,69	0,56	4,1%	14,90	11,01	27,0 %
RENO DE MEDICI	0,90	0,85	0,05	5,9%	1,56	0,80	-23,7 %
SNIACE	0,58	0,59	-0,01	-1,7%	0,83	0,45	-22,7 %
TAFISA	4,55	4,55	0,00	0,0%	6,98	4,37	-27,2 %
UNIPAPEL	12,96	13,20	-0,24	-1,8%	14,48	8,83	40,9 %

PETROLEO Y QUÍMICAS

NOMBRE	ÚLTIMO 5/12/02	ANTERIOR 29/11/02	DIF.	DIF. (%)	MAX 52	MIN 52	2002 (%)
ARAGONESAS	5,27	5,35	-0,08	-1,5%	5,95	4,52	7,6 %
BAYER	23,05	23,00	0,05	0,2%	40,02	17,85	-36,8 %
CEPSA	16,95	17,08	-0,13	-0,8%	19,14	12,32	35,7 %
ENCE	14,05	14,14	-0,09	-0,6%	18,40	11,92	-1,3 %
EPPIC	0,22	0,22	0,00	0,0%	0,22	0,22	0,0 %
ERCROS	0,37	0,39	-0,02	-5,1%	0,56	0,33	-7,5 %
EUROPAC	2,79	2,85	-0,06	-2,2%	3,34	2,10	30,8 %
FAES	10,92	10,95	-0,03	-0,3%	13,60	9,61	-2,7 %
LA SEDA	1,95	1,96	-0,01	-0,5%	2,54	1,63	-5,8 %
REPSOL	12,49	12,66	-0,17	-1,3%	16,47	10,15	-23,7 %
TAVEX ALGODONERA	3,00	2,99	0,01	0,3%	3,59	2,48	0,3 %

BANCA

NOMBRE	ÚLTIMO 5/12/02	ANTERIOR 29/11/02	DIF.	DIF. (%)	MAX 52	MIN 52	2002 (%)
BANCO ATLÁNTICO	29,60	29,80	-0,20	-0,7%	37,10	28,90	-18,7 %
BANCO DE ANDALUCÍA	49,90	47,25	2,65	5,6%	50,05	35,65	33,1 %
BANCO DE CASTILLA	12,05	12,10	-0,05	-0,4%	13,67	10,70	8,4 %
BANCO DE GALICIA	15,60	15,30	0,30	2,0%	16,20	13,40	11,4 %
BANCO DE SABADELL	13,55	13,75	-0,20	-1,5%	16,87	13,55	-9,1 %
BANCO DE VALENCIA	12,00	11,78	0,22	1,9%	17,16	9,48	22,4 %
BANCO DE VASCONIA	8,50	7,97	0,53	6,6%	9,98	7,50	-5,5 %
BANCO ESFINGE	1,66	1,66	0,00	0,0%	1,76	1,66	0,0 %
BANCO GUIPUZCOANO	17,15	17,20	-0,05	-0,3%	24,50	16,50	-10,7 %
BANCO PASTOR	17,75	17,73	0,02	0,1%	20,10	14,40	17,6 %
BANCO POPULAR	41,12	43,86	-2,74	-6,2%	47,95	35,50	11,5 %
BANCO ZARAGOZANO	8,90	8,95	-0,05	-0,6%	12,48	8,16	-2,7 %
BANKINTER	25,50	27,44	-1,94	-7,1%	36,43	21,89	-22,4 %
BBVA	9,86	10,52	-0,66	-6,3%	14,98	7,06	-29,1 %
BCO. DE CRTO BALEAR	13,30	12,80	0,50	3,9%	14,86	12,21	6,4 %
BSCH	6,79	7,11	-0,32	-4,5%	10,47	4,74	-27,8 %
CATALANA OCCIDENTE	20,01	19,50	0,51	2,6%	23,10	17,65	-6,9 %
CORP MAPFRE	7,70	7,50	0,20	2,7%	8,17	5,38	18,3 %
MAPFRE VIDA	31,40	32,91	-1,51	-4,6%	34,49	30,94	-3,7 %

VARIOS

NOMBRE	ÚLTIMO 5/12/02	ANTERIOR 29/11/02	DIF.	DIF. (%)	MAX 52	MIN 52	2002 (%)
DOGI	3,93	3,95	-0,02	-0,5%	7,24	3,62	-27,1 %
FUNESPAÑA	4,43	4,42	0,01	0,2%	6,40	3,50	-15,7 %
INDO	3,25	2,99	0,26	8,7%	4,41	2,40	12,5 %
LOGISTA	20,88	19,83	1,05	5,3%	21,15	14,10	46,6 %
MECALUX	3,00	3,15	-0,15	-4,8%	5,87	2,16	-33,9 %
PARQUES REUNIDOS	2,59	2,70	-0,11	-4,1%	4,28	2,15	-28,7 %
PROSEGUR	11,44	10,81	0,63	5,8%	17,75	9,21	-23,2 %
SOL MELIÁ	4,59	4,72	-0,13	-2,8%	9,11	3,50	-45,8 %
URBAS	0,46	0,45	0,01	2,2%	0,69	0,45	-28,1 %
VIDRALA	8,50	8,42	0,08	1,0%	9,15	6,71	24,1 %

NUEVO MERCADO

NOMBRE	ÚLTIMO 5/12/02	ANTERIOR 29/11/02	DIF.	DIF. (%)	MAX 52	MIN 52	2002 (%)
ABENGOA	5,59	5,18	0,41	7,9%	8,97	4,15	-19,1 %
AMADEUS	4,70	5,19	-0,49	-9,4%	8,43	3,21	-27,5 %
AMPER	2,15	2,24	-0,09	-4,0%	4,96	1,92	-48,7 %
AVANZIT	1,39	1,46	-0,07	-4,8%	9,48	0,84	-84,5 %
BEFESA	12,37	11,56	0,81	7,0%	15,35	10,89	-10,8 %
INDRA	7,37	7,55	-0,18	-2,4%	10,75	5,05	-22,6 %
JAZZTEL	1,29	1,33	-0,04	-3,0%	7,87	1,14	-77,8 %
PULEVA BIOTECH	3,17	3,45	-0,28	-8,1%	5,20	2,39	9,7 %
SERVICE POINT SOLUTIONS	0,69	0,72	-0,03	-4,2%	1,60	0,60	-49,3 %
TECNOCOM	4,24	3,90	0,34	8,7%	8,13	3,45	-41,6 %
TERRA NETWORKS	5,07	5,40	-0,33	-6,1%	10,31	3,71	-44,9 %
TPI	3,61	3,78	-0,17	-4,5%	5,12	2,70	-18,9 %
ZELTIA	6,67	6,90	-0,23	-3,3%	11,66	4,39	-23,7 %

EURO STOXX

NOMBRE	ÚLTIMO 5/12/02	ANTERIOR 29/11/02	DIF.	DIF. (%)	MAX 52	MIN 52	2002 (%)
ABN AMRO	15,90	17,01	-1,11	-6,5%	22,88	10,35	-12,1 %
AEGON NV	14,78	15,74	-0,96	-6,1%	31,25	8,85	-51,4 %
AHOLD NV	13,07	13,60	-0,53	-3,9%	33,26	10,18	-60,0 %
AIR LIQUIDE	126,00	134,00	-8,00	-6,0%	160,00	111,60	-10,1 %
ALCATEL	5,59	5,95	-0,36	-6,1%	23,29	2,05	-70,8 %
ALLIANZ AG	106,80	114,00	-7,20	-6,3%	287,89	74,00	-59,9 %
AVENTIS	52,70	57,30	-4,60	-8,0%	85,95	47,60	-33,8 %
AXA	14,30	16,21	-1,91	-11,8%	26,36	8,80	-39,0 %
BANQUE NAT. PARIS	37,17	41,33	-4,16	-10,1%	61,85	27,50	-25,8 %
BASF AG	39,87	38,75	1,12	2,9%	49,83	32,43	-4,5 %
BAYER AG	22,03	23,25	-1,22	-5,2%	40,90	17,03	-38,5 %
BBVA	9,86	10,52	-0,66	-6,3%	14,98	7,06	-29,1 %
BSCH	6,79	7,11	-0,32	-4,5%	10,47	4,74	-27,8 %
CARREFOUR	41,14	44,12	-2,98	-6,8%	61,10	36,33	-29,3 %
DAIMLERCHRYSLER	33,33	36,86	-3,53	-9,6%	55,44	30,17	-31,1 %
DEUTSCHE BANK	48,78	51,52	-2,74	-5,3%	82,65	35,64	-38,6 %
DEUTSCHE TELEKOM	12,48	12,30	0,18	1,5%	20,74	8,14	-35,3 %
E.ON AG	43,01	44,77	-1,76	-3,9%	60,25	42,10	-26,1 %
ENDESA	11,77	11,87	-0,10	-0,8%	18,21	8,70	-33,0 %
ENEL SPA	4,89	5,10	-0,21	-4,0%	6,87	4,40	-22,6 %
ENI SPA	14,10	14,48	-0,38	-2,6%	17,29	12,78	0,3 %
FORTIS (B)	16,10	17,65	-1,55	-8,8%	29,29	12,60	-44,8 %
FRANCE TELECOM	18,85	18,80	0,05	0,3%	48,98	6,75	-58,2 %
GENERALI ASSIC.	19,06	20,01	-0,95	-4,7%	31,90	13,62	-38,9 %
GROUPE DANONE	127,40	133,50	-6,10	-4,6%	150,40	109,40	-6,9 %
HYPOVEREINSBANK	16,12	16,24	-0,12	-0,7%	42,60	11,10	-53,0 %
ING GROUP NV	17,55	18,76	-1,21	-6,4%	31,32	12,26	-38,7 %
L'OREAL	69,05	71,80	-2,75	-3,8%	88,30	60,55	-14,5 %
LVMH	43,20	47,75	-4,55	-9,5%	61,60	31,61	-5,3 %
MUENCHENER RUE - R	130,24	144,50	-14,26	-9,9%	311,02	94,22	-57,3 %
NOKIA OYJ	18,46	19,86	-1,40	-7,0%	30,32	10,52	-36,3 %
PHILIPS ELECTRON	19,00	22,00	-3,00	-13,6%	36,20	12,61	-43,1 %
LAFARGE	76,35	76,35	0,00	0,0%	111,20	67,00	-27,1 %
REPSOL	12,49	12,66	-0,17	-1,3%	16,47	10,15	-23,7 %
ROYAL DUTH	42,30	44,33	-2,03	-4,6%	63,20	39,21	-25,7 %
RWE AG	27,13	29,37	-2,24	-7,6%	44,07	27,01	-35,7 %
SAINT GOBAIN	27,80	29,18	-1,38	-4,7%	49,05	18,57	-34,3 %
SAN PAOLO - IMI	6,97	7,81	-0,84	-10,7%	13,96	5,05	-42,1 %
SANOFI - SYNTHELAB	56,00	60,05	-4,05	-6,7%	86,50	49,78	-33,1 %
SIEMENS AG	46,30	49,89	-3,59	-7,2%	79,60	30,87	-37,7 %
SOCIETE GENERALE	52,65	55,40	-2,75	-5,0%	81,40	36,71	-16,2 %
SUEZ LYONNAISE	17,27	18,34	-1,07	-5,8%	34,90	13,18	-49,2 %
TELECOM ITALIA	8,08	8,36	-0,28	-3,3%	10,06	7,08	-15,8 %
TELEFONICA	9,55	10,30	-0,75	-7,3%	15,84	7,30	-33,9 %
TIM	4,92	5,22	-0,30	-5,7%	6,76	3,72	-21,5 %
TOTAL FINA ELF	130,20	135,50	-5,30	-3,9%	179,40	121,20	-18,8 %
UNICREDITO ITALIANO	3,81	4,05	-0,24	-5,9%	5,28	3,09	-15,2 %
UNILEVER NV-CVA	58,65	59,50	-0,85	-1,4%	72,50	48,00	-10,9 %
VIVENDI	15,90	16,75	-0,85	-5,1%	64,40	8,62	-74,1 %
VOLKSWAGEN AG	39,89	40,35	-0,46	-1,1%	62,15	31,56	-24,0 %

ÚLTIMO: Cotización de cierre de la semana. ANTERIOR: Último cambio de la semana precedente. DIF.: Variación desde el último cambio de la semana anterior. DIF. (%): Variación en porcentaje. MAX.: Máxima cotización del año. MAX (%).: Dif. en porcentaje desde la máxima cotización. MIN.: Mínima cotización del año. MIN. (%).: Dif. en porcentaje desde la mínima cotización. % 2000: Porcentaje de revalorización respecto al cierre del ejercicio anterior (31-12-2001).

ÍNDICES

INDICE	ÚLTIMO 29/11/02	ANTERIOR 22/11/02	DIF.	DIF. (%)	MAX 52	MIN 52	2002 (%)
INDICE GENERAL BOLSA MADRID	693,62	678,92	14,70	2,2%	867,95	561,20	-15,9 %
IBEX 35 CONTADO	6.685,60	6.539,20	146,40	2,2%	8.876,00	5.266,90	-20,4 %
DOW JONES	8.927,70	8.845,15	82,55	0,9%	10.673,10	7.197,49	-10,9 %
S&P 500	939,71	933,76	5,95	0,6%	1.176,97	768,63	-18,1 %
NASDAQ COMPOSITE	1.488,40	1.467,55	20,85	1,4%	2.098,88	1.108,49	-23,7 %
CAC 40	3.326,65	3.305,78	20,87	0,6%	4.735,21	2.612,03	-28,1 %
DAX	3.374,15	3.320,88	53,27	1,6%	5.467,31	2.519,30	-34,6 %
FTSE 100	4.167,90	4.175,20	-7,30	-0,2%	5.411,20	3.609,90	-20,2 %
MILAN MIB 30	26.138,00	25.498,00	640,00	2,5%	33.548,00	20.542,00	-19,0 %
NIKKEI 225	9.215,56	8.772,56	443,00	5,0%	12.081,43	8.197,22	-12,6 %

DIVISAS EN EUROS

DIVISAS	ÚLTIMO 29/11/02	ANTERIOR 22/11/02
EURO / FRANCO SUIZO	1,475	0,231%
EURO/LIBRA ESTERLINA	0,639	1,229%
YEN/DÓLAR	122,640	-0,138%
EURO/YEN	121,825	-0,579%
EURO/DÓLAR	0,993	-0,341%
EURO/CORONA SUECA	9,015	0,277%

Renta 4 www.R4.com

Información elaborada por Renta 4

M.C.D.2022

GUÍA del inversor

Renta 4

FONDOS DE INVERSIÓN

RENTA 4 GESTORA

FONDO	TIPO	VALOR	RENTAB. (%) EN EL 2002	RENTAB. (%) 1 AÑO ATRÁS	FECHA ÚLT. VALOR
ALHAMBRA FIMF	RFM	12,44	-6,23	-6,51	3/12/2002
ATLAS RENTA DE INVERSIONES	RVE	1.182,91	1,91	2,05	3/12/2002
RENTA 4 INDICE	RF	10,66	0,42	0,52	3/12/2002
RENTA 4 FONMIXTO FIM	RV	1.037,19	-2,40	-3,42	3/12/2002
RENTA 4 AHORRO FIM	RV	11,94	1,82	1,73	3/12/2002
RENTA 4 BOLSA FIM	RF	12,06	-15,72	-16,42	3/12/2002
RENTA 4 FONDTESORO FIM	RVE	74,03	3,43	3,01	3/12/2002
RENTA 4 JAPON FIM	RF	4,28	-18,22	-19,45	4/12/2002
RENTA 4 BOLSA PLUS FIM	RFM	582,01	-16,38	-15,29	3/12/2002
RENTA 4 MULTIFONDOS FIMF	RVE	6,30	-19,21	-18,16	3/12/2002
RENTA 4 TECNOLOGIA FIM	RF	1,51	-32,11	-33,30	3/12/2002
RENTA 4 EUROBOLSA FIM	DIN	371,81	-35,35	-34,01	3/12/2002
RENTA 4 ECOFONDO FIM	RVE	3,48	-24,43	-25,40	3/12/2002
RENTA 4 EUROCASH FIM	RVE	11,49	3,30	3,49	3/12/2002
ARAGON PATRIMONIOS FIMF	RF	5,43	-8,50	-9,42	3/12/2002
RENTA 4 MERCADOS FIMF	RVM	6,10	-8,73	-9,41	3/12/2002

ARGENTARIA GESTIÓN

FONDO	TIPO	VALOR	RENTAB. (%) EN EL 2002	RENTAB. (%) 1 AÑO ATRÁS	FECHA ÚLT. VALOR
BBVA MID-CAP INTERNACIO FIM	RV	8,77	-22,41	-20,72	3/12/2002
BBVA BOLSA USA FIM	RV	11,42	-31,35	-29,66	3/12/2002
BBVA MULTIF BOLS EMERGE FIMF	RV	4,53	-18,32	-13,82	3/12/2002
BBVA CRECIMIENTO EUROPA FIM	RV	6,69	-32,31	-30,91	3/12/2002
BBVA MIXTO 25 FIM	RV	9,64	-2,78	-2,87	3/12/2002

BANCO INVERSION GESTIÓN

FONDO	TIPO	VALOR	RENTAB. (%) EN EL 2002	RENTAB. (%) 1 AÑO ATRÁS	FECHA ÚLT. VALOR
BI MULTIMEDIA DIGITAL FIM	RV	1,94	-36,97	-35,93	3/12/2002
BI EURO ACCIONES FIM	RV	5,68	-32,04	-30,11	3/12/2002
BI EMERGENTES FIM	RV	6,05	-16,03	-12,39	3/12/2002
BI AMERICA FIM	RV	3,00	-27,89	-26,65	3/12/2002
BI JAPON FIM	RV	2,54	-16,11	-17,47	3/12/2002

BANCO ZARAGOZANO GESTIÓN

FONDO	TIPO	VALOR	RENTAB. (%) EN EL 2002	RENTAB. (%) 1 AÑO ATRÁS	FECHA ÚLT. VALOR
ZARAGOZANO RENTA FIJA FIM	RF	15,82	1,42	1,03	3/12/2002
ZARAGOZANO DINERO FIAMM	DIN	1.568,77	2,18	2,36	3/12/2002
F.MONTEPIO CP VALENCIA	RF	8,28	-1,53	-1,77	3/12/2002
ZARAGOZANO G MIXTO I FIM	RV	8,12	2,69	2,82	3/12/2002
ZARAGOZANO DEUDA MIXTA FIM	RV	8,87	-3,49	-3,28	3/12/2002
ZARAGOZANO G MIXTO II FIM	RVM	7,83	3,44	3,57	3/12/2002
MUTUALFASA 2 FIM	RFM	6,99	0,03	-0,40	3/12/2002
INVERTRES FONDO I FIM	RVM	6,27	-12,49	-13,09	3/12/2002
INVERTRES FONDO II FIM	RVM	6,05	-13,98	-14,35	3/12/2002

BANESTO FONDOS

FONDO	TIPO	VALOR	RENTAB. (%) EN EL 2002	RENTAB. (%) 1 AÑO ATRÁS	FECHA ÚLT. VALOR
BANESTO RV MIXTA INTERN FIM	RF	90,03	-18,97	-18,37	3/12/2002
BANESTO RENT VARI ESPANO FIM	RV	109,82	-20,81	-21,94	3/12/2002
BANESDEUDA FONDVALENCIA FIM	RF	633,18	3,71	3,18	3/12/2002
BANESDEUDA FONDTESORO FIM	RF	589,37	3,72	3,27	3/12/2002
BANESTO ESPECIAL MIXTO RENTA	RFM	11,71	-8,50	-8,14	3/12/2002
BANESTO MIXTO FIJO 2 FIM	RFM	6,35	-5,19	-5,19	3/12/2002

BANKOA GESTIÓN

FONDO	TIPO	VALOR	RENTAB. (%) EN EL 2002	RENTAB. (%) 1 AÑO ATRÁS	FECHA ÚLT. VALOR
BANKOA AHORRO FIM	RF	89,07	3,76	4,08	3/12/2002
BANKOA BOLSA FIM	RV	697,79	-12,49	-13,15	3/12/2002
BANKOA RENTA FIM	RFM	98,53	3,55	2,73	3/12/2002
BANKOA TESORERIA FIAMM	DIN	755,37	2,31	2,49	3/12/2002
DINERKOA FIAMM	DIN	1.067,35	1,96	2,14	3/12/2002

BANKPYME

FONDO	TIPO	VALOR	RENTAB. (%) EN EL 2002	RENTAB. (%) 1 AÑO ATRÁS	FECHA ÚLT. VALOR
BANKPYME GLOBAL RENT FIM	RF	8,12	0,59	0,10	3/12/2002
BANKPYME IBERBOLSA FIM	RV	8,88	-12,17	-12,86	3/12/2002
BANKPYME FONDTESORO FIM	RF	12,57	5,01	4,06	3/12/2002
BANKPYME MULTIFIX 25 RV FIM	RF	12,58	-4,15	-4,07	3/12/2002
BANKPYME MULTIVALOR FIM	RFM	15,59	3,53	2,24	3/12/2002
BANKPYME SWISS FIM	RVM	16,28	-25,56	-24,35	3/12/2002

BANSABADELL INVERSIÓN

FONDO	TIPO	VALOR	RENTAB. (%) EN EL 2002	RENTAB. (%) 1 AÑO ATRÁS	FECHA ÚLT. VALOR
SABADELL DINERO FIMS	DIN	9,58	2,22	2,22	3/12/2002
SABADELL DOLAR FIJO FIM	RFM	12,41	5,10	3,78	3/12/2002
SABADELL EUROPA BOLSA FIMS	RV	7,39	-29,37	-27,50	3/12/2002
MB DIVISAS 1 FIM	RF	6,58	-15,91	-15,91	3/12/2002
SABADELL INTERES EURO 3 FIMS	RF	15,31	1,75	1,41	3/12/2002
SMB BOLSA 1 FIM	RV	5,72	-28,37	-26,72	3/12/2002
SOLBANK DINERO FIMS	DIN	8,01	2,17	2,30	3/12/2002

BBV GESTINOVA

FONDO	TIPO	VALOR	RENTAB. (%) EN EL 2002	RENTAB. (%) 1 AÑO ATRÁS	FECHA ÚLT. VALOR
BBVA ACTIV FONDTESORO FIAMM	DIN	1.257,05	2,14	2,29	3/12/2002
BBVA DINERO FIAMM	DIN	1.862,69	2,17	2,30	3/12/2002
BBVA BOLSA EUROPA FIM	RV	59,40	-30,21	-28,41	3/12/2002
BBVA FONDBOLSA JAPON 4 FIM	GAR	848,23	4,50	3,52	3/12/2002
BBVA EUROINDICES 2 GARANTIZA	GAR	726,44	2,68	2,18	3/12/2002

BNP GESTIÓN INVERSIÓN

FONDO	TIPO	VALOR	RENTAB. (%) EN EL 2002	RENTAB. (%) 1 AÑO ATRÁS	FECHA ÚLT. VALOR
BNP CASH FIAMM	DIN	748,07	2,62	2,81	3/12/2002
BNP ACTIVOS FIAMM	RF	1.627,89	2,03	2,16	3/12/2002
BNP AHORRO FIM	RF	10,51	3,24	2,24	3/12/2002
BNP BOLSA FIM	RV	12,95	-25,59	-27,26	3/12/2002
BNP GLOBAL 15-85 FIM	RFM	8,43	-1,91	-3,26	3/12/2002
BNP GLOBAL 50-50 FIM	RV	10,25	-14,77	-15,61	3/12/2002
BNP GLOBAL 70-30 INTL FIMF	RVM	6,19	-22,71	-20,63	3/12/2002

CAIXA SABADELL GESTIÓN

FONDO	TIPO	VALOR	RENTAB. (%) EN EL 2002	RENTAB. (%) 1 AÑO ATRÁS	FECHA ÚLT. VALOR
CAIXA SABADELL GESTIÓN					
CAIXASABADELL 1 DINER FIAMM	DIN	1.787,40	2,08	2,29	4/12/2002
CAIXASABADELL 2 FIX FIM	DIN	16,92	1,68	1,50	4/12/2002
CAIXASABADELL 4 FIX FIM	RF	8,84	2,30	2,19	4/12/2002
CAIXASABADELL 6 MIXT FIM	RFM	6,77	-4,90	-5,43	3/12/2002
CAIXASABADELL 7 RV FIM	RV	5,96	-18,86	-19,73	3/12/2002

CAJA CANARIAS

FONDO	TIPO	VALOR	RENTAB. (%) EN EL 2002	RENTAB. (%) 1 AÑO ATRÁS	FECHA ÚLT. VALOR
CAJACANARIAS RENTA FIJA FIM	RF	9,56	2,29	2,51	4/12/2002
CAJACANARIAS DINERO FIAMM	DIN	963,17	2,10	2,32	4/12/2002

CAJA ESPAÑA FONDOS

FONDO	TIPO	VALOR	RENTAB. (%) EN EL 2002	RENTAB. (%) 1 AÑO ATRÁS	FECHA ÚLT. VALOR
FONDESPAÑA AHORRO FIM	RF	71,99	2,40	2,21	3/12/2002
FONDESPAÑA ACUMULATIVO FIM	RF	75,11	4,22	3,55	3/12/2002
FONDESPAÑA FUTURO FIM	RF	76,73	3,82	3,09	3/12/2002
FONDESPAÑA INTERNACION 7 FIM	GAR	87,24	2,95	3,37	3/12/2002
FONDESPAÑA INTERNAC VI FIM	GAR	68,13	-0,93	-1,38	3/12/2002
FONDESPAÑA BOLSA FIM	RV	63,10	-20,70	-22,20	3/12/2002
FONDESPAÑA GLOBAL FIM	RFM	70,77	-4,17	-5,07	3/12/2002
FONDESPAÑA INTER GARANTIZADO	GAR	63,85	-15,11	-12,69	3/12/2002
FONDESPAÑA RENTA ACTIVA FIM	RFM	74,95	4,70	3,06	3/12/2002
FONDESPAÑA RENTA VARIABLE	GAR	102,92	-6,40	-6,33	3/12/2002
FONDESPAÑA TESORERIA FIAMM	DIN	73,23	2,50	2,64	3/12/2002
FONDESPAÑA SEMES GARANTIZADO	GAR	69,06	2,19	2,41	3/12/2002
FONDO 111 FIAMM	DIN	983,19	2,07	2,17	3/12/2002

CAJA LABORAL

FONDO	TIPO	VALOR	RENTAB. (%) EN EL 2002	RENTAB. (%) 1 AÑO ATRÁS	FECHA ÚLT. VALOR
CAJA LABORAL AHORRO FIAMM	RF	9,21	2,41	2,54	3/12/2002
CAJA LABORAL BOLSA FIM	RV	10,56	-19,12	-20,10	3/12/2002
CAJA LABORAL BOLSA GAR II	GAR	8,22	1,97	1,57	3/12/2002
CAJA LABORAL CRECIMIENTO FIM	RVM	8,89	-21,40	-19,78	3/12/2002
CAJA LABORAL DINERO FIAMM	DIN	1040,71	2,31	2,47	3/12/2002
CAJA LABORAL PATRIMONIO FIM	RFM	9,63	-5,70	-6,22	3/12/2002
CAJA LABORAL RENT ASEGUR I	RF	7,08	3,17	3,26	3/12/2002
CAJA LABORAL RENTA FIM	RF	11,05	4,59	3,74	3/12/2002

CANARIAS

FONDO	TIPO	VALOR	RENTAB. (%) EN EL 2002	RENTAB. (%) 1 AÑO ATRÁS	FECHA ÚLT. VALOR
CANARIAS DINERO FIAMM	DIN	894,69	2,04	2,26	4/12/2002
CANARIAS RENTA FIM	RV	8,90	2,05	2,17	4/12/2002

CANTABRIA FONDOS

FONDO	TIPO	VALOR	RENTAB. (%) EN EL 2002	RENTAB. (%) 1 AÑO ATRÁS	FECHA ÚLT. VALOR
CANTABRIA ACCIONES FIM	RV	9,90	-14,06	-13,69	3/12/2002
CANTABRIA DINERO FIM	DIN	9,29	2,08	2,30	4/12/2002
CANTABRIA RENTA 20 FIM	RF	7,75	-5,41	-5,52	3/12/2002
CANTABRIA RENT FIJ EURO FIM	DIN	12,95	3,26	2,61	3/12/2002

CENTRAL HISPANO GESTIÓN

FONDO	TIPO	VALOR	RENTAB. (%) EN EL 2002	RENTAB. (%) 1 AÑO ATRÁS	FECHA ÚLT. VALOR
BCH ACCIONES FIM	RV	8,61	-21,33	-22,54	3/12/2002
BCH BONOS FONDTESORO FIM	RF	716,90	4,32	3,28	3/12/2002
BCH BOLSA GARANTIZADO FIM	GAR	60,44	-1,06	-0,64	3/12/2002
BCH BOLSA GARANTIZADO 2 FIM	GAR	60,44	1,52	1,54	3/12/2002
BCH MULTIBOLSA GARANTIZADO 5	GAR	74,46	1,78	1,73	3/12/2002
BCH INTERNACIONAL ACCI FIM	RV	91,73	-32,47	-32,25	3/12/2002

CITIGESTION

FONDO	TIPO	VALOR	RENTAB. (%) EN EL 2002	RENTAB. (%) 1 AÑO ATRÁS	FECHA ÚLT. VALOR
CITIFONDO PREMIUM FIM	RFM	1058,49	2,32	2,22	3/12/2002
CITICASH FUND FIAMM	DIN	955,22	2,68	2,90	3/12/2002
CITIFONDO AGIL FIM	RFM	10,72	-16,90	-12,85	3/12/2002
CITIFONDO BOND FIM	RF	819,87	5,95	4,02	3/12/2002
CITIFONDO UDER FIM	RV	12,47	-6,84	-4,70	3/12/2002
CITIFONDO RENTA FIJA FIM	RF	12,85	3,16	2,42	3/12/2002
CITIFONDO RENTA VARIABLE FIM	RV	20,23	-22,93	-24,20	3/12/2002

DEUTSCHE BANK

FONDO	TIPO	VALOR	RENTAB. (%) EN EL 2002	RENTAB. (%) 1 AÑO ATRÁS	FECHA ÚLT. VALOR
DWS ACCIONES FIM	RV	14,06	-20,85	-21,81	3/12/2002
DWS EUROPA MIXTO FIM	RVE	8,21	-21,13	-19,82	3/12/2002
DWS SECTORIAL 2001 FIM	GAR	9,55	-0,25	-0,36	3/12/2002
DWS MULTIFONDO GARANTIZADO	GAR	6,66	-0,06	-0,36	3/12/2002
DWS DINER FIAMM	DIN	1151,90	2,34	2,47	3/12/2002
DWS MIXTA FIM	RVM	15,07	-17,54	-17,45	3/12/2002
DWS MIXTA II FIM	RVM	[illegible]	-17,76	-17,54	3/12/2002

ESPIRITU SANTO GESTIÓN

FONDO	TIPO	VALOR	RENTAB. (%) EN EL 2002	RENTAB. (%) 1 AÑO ATRÁS	FECHA ÚLT. VALOR
ESPIRITO SANTO RENT PLUS FIM	RVM	10,05	2,21	2,31	3/12/2002
BM TESORERIA PLUS FIM	RF	8,31	2,26	2,52	3/12/2002
BM DINERBOLSA FIM	RF	896,19	-23,58	-25,98	3/12/2002
ESPIRITO SANTO DINERO FIAMM	DIN	9,38	1,68	1,90	3/12/2002

FIBANC

FONDO	TIPO	VALOR	RENTAB. (%) EN EL 2002	RENTAB. (%) 1 AÑO ATRÁS	FECHA ÚLT. VALOR
FIBANC ACTIVO FIM	RF	7,48	3,10	3,25	3/12/2002
FIBANC CRECIMIENTO FIM	RV	9,82	-16,41	-17,39	3/12/2002
FIBANC INTERNACIONAL RF FIM	RF	12,80	0,68	-0,03	3/12/2002
FIBANC EUROPA RV FIM	RV	4,69	-35,71	-33,81	3/12/2002
FIBANC EUROPA GARANTIZADO	RV	8,03	-8,16	-7,74	3/12/2002
FIBANC FONDINER FIAMM	DIN	2.190,28	2,39	2,61	3/12/2002
FIBANC FONDTESORO FIM	RF	12,78	4,82	3,37	3/12/2002
FIBANC INDICE FIM	RV	7,24	-22,05	-23,53	3/12/2002
FIBANC PREMIER FIAMM	RF	863,16	2,60	2,81	3/12/2002
FIBANC RENTA FIM	RFM	18,29	2,53	1,00	3/12/2002
MEDIFOND FIM	RFM	19,23	-3,50	-4,55	3/12/2002
MEDINER FIAMM	DIN	1.443,25	2,39	2,61	3/12/2002
MEDIVALOR RENTA VARIABLE FIM	RV	7,12	-18,59	-19,70	3/12/2002
MEDIVALOR GLOBAL FIM	RV	5,85	-17,36	-18,40	3/12/2002
MEDIVALOR FONDTESORO FIM	DIN	7,48	4,67	3,09	3/12/2002

GENERAL GESTIÓN

FONDO	TIPO	VALOR	RENTAB. (%) EN EL 2002	RENTAB. (%) 1 AÑO ATRÁS	FECHA ÚLT. VALOR
BCN MIXTO FIM	RFM	9,12	-7,21	-7,87	3/12/2002
CASFONDO FIM	DIN	109,78	0,76	-0,14	3/12/2002
GENERAL BOLSA FIM	RV	5,48	-11,45	-10,30	3/12/2002
GENERAL COMMERCE FIM	RFM	9,43	-10,65	-11,33	3/12/2002
GENERAL PLUSFONDO FIM	RV	12,38	-7,50	-7,64	3/12/2002
GENERAL RENTA FIM	RF	12,31	1,20	0,13	3/12/2002

GESATLÁNTICO

FONDO	TIPO	VALOR	RENTAB. (%) EN EL 2002	RENTAB. (%) 1 AÑO ATRÁS	FECHA ÚLT. VALOR
ATLANTICO MIXTO FIM	RFM	6,21	-10,53	-11,78	3/12/2002
ATLANTICO GESTION DINAM FIMF	RFM	8,53	2,38	2,51	2/12/2002
ATLANTICO PLUS 3 FIM	RFM	8,16	5,58	5,30	3/12/2002
BOLSATLANTICO FIM	RV	8,64	-25,80	-26,62	3/12/2002
DINERATLANTICO FIAMM	DIN	1.441,06	1,93	2,10	3/12/2002
DINERBANC FIAMM	DIN	885,39	2,05	2,22	3/12/2002
EUROBOLSA ATLANTICO FIM	RVE	8,14	-2,08	-2,90	29/11/2002

GESBANKINTER

FONDO	TIPO	VALOR	RENTAB. (%) EN EL 2002	RENTAB. (%) 1 AÑO ATRÁS	FECHA ÚLT. VALOR
BK DINERO FIAMM	DIN	1.189,07	2,18	2,37	3/12/2002
BK BOLSA EUROPA FIM	RV	23,76	-25,82	-23,84	3/12/2002
BK FONDO FIJO FIM	RF	21,13	3,10	2,80	3/12/2002
BK MIXTO ESPAÑA 50 FIM	RVM	1.041,93	-8,06	-8,71	3/12/2002
BK FONDO MONETARIO FIAMM	DIN	1.607,66	2,03	2,22	3/12/2002
BK RENTA VARIABLE EUROPEA	RVE	43,98	-26,40	-24,37	3/12/2002
BK CUENTA FISCAL ORO	DIN	1.117,52	2,04	2,22	3/12/2002

GESBANSANTANDER

FONDO	TIPO	VALOR	RENTAB. (%) EN EL 2002	RENTAB. (%) 1 AÑO ATRÁS	FECHA ÚLT. VALOR
SCH EUROACCIONES FIM	RV	1,97	-30,28	-29,54	3/12/2002
SANTANDER AHORRO FIM	RF	15,04	1,39	1,45	3/12/2002
SANTANDER A BOLSA INDICES	GAR	1143,19	2,09	2,03	3/12/2002
SANTANDER DINERO FONDTESORO	DIN	1236,44	2,08	2,18	3/12/2002
SANTANDER DOLAR FIM	RF	896,06	-4,90	-5,67	3/12/2002
SANTANDER FONDTESORO FIM	RF	13,70	3,29	3,06	3/12/2002

GESCOOPERATIVO

FONDO	TIPO	VALOR	RENTAB. (%) EN EL 2002	RENTAB. (%) 1 AÑO ATRÁS	FECHA ÚLT. VALOR
RURAL AHORRO II FIM	RF	695,96	2,85	2,72	3/12/2002
RURAL DINERO FIAMM	DIN	7273,89	2,34	2,41	3/12/2002
RURAL MIXTO INTERNACIONAL 50	RF	534,52	-18,71	-18,29	3/12/2002
RURAL INDICE FIM	RV	372,56	-19,49	-21,79	3/12/2002
RURAL MIXTO 25 FIM	RFM	614,06	-1,04	-1,81	3/12/2002
RURAL MIXTO 75 FIM	RV	487,15	-11,64	-12,90	3/12/2002
RURAL RV MULTIFONDO FIM	RF	549,06	-20,54	-19,16	3/12/2002
RURAL DEUDA FIM	RF	775,54	2,62	2,51	3/12/2002
RURAL EUROINDICE FIM	RVE	673,08	-0,27	-1,27	3/12/2002
RURAL VALOR FIM	RF	728,61	3,01	2,75	3/12/2002
RURAL MIXTO 50 FIM	RF	981,81	-7,89	-8,96	3/12/2002

GESINCA

FONDO	TIPO	VALOR	RENTAB. (%) EN EL 2002	RENTAB. (%) 1 AÑO ATRÁS	FECHA ÚLT. VALOR
AHOR CORPO DEUDA FONDTES FIM	RF	13,39	3,44	3,12	4/12/2002
AHORRO CORPORA DINERO FIAMM	DIN	1293,64	2,19	2,40	4/12/2002
AHOR CORP FOND INTERNACI FIM	RF				
AHORR CORP HORIZ SEGURO FIM	GAR	7,57	2,12	2,26	3/12/2002
AHORRO CORPORACION IBEROAMER	RV	4,40	-32,63	-26,56	3/12/2002
AHORRO CORPORA LARGO FONTESO	RF	10,82	4,28	3,68	4/12/2002
AHORROFONDO FIM	RFM	34,91	-10,62	-11,27	3/12/2002
CAJABURGOS RENTA	RF	10,30	2,95	2,75	3/12/2002
CAJABURGOS BOLSA	RV	7,30	-24,56	-25,71	3/12/2002
CAJABURGOS TESORERIA FIM	DIN	7,21	2,59	2,74	3/12/2002
CAJABURGOS VALOR	GAR	10,56	1,72	1,81	3/12/2002
CAJABURGOS EUROTOP FIM	GAR	6,47	-2,28	-1,99	3/12/2002
DINERBURGOS FIAMM	DIN	1079,61	2,13	2,31	4/12/2002
FONDCIRCULO FIM	RF	8,43	1,13	1,01	4/12/2002
FONDIN CASTILLA LA MANCHA	DIN	899,88	2,13	2,33	4/12/2002

GESPASTOR

FONDO	TIPO	VALOR	RENTAB. (%) EN EL 2002	RENTAB. (%) 1 AÑO ATRÁS	FECHA ÚLT. VALOR
FONPASTOR 70 FIM	RV	110,88	-11,65	-12,49	3/12/2002
FONPASTOR 10 FIM	RFM	20,55	2,91	2,24	3/12/2002
MULTIFONDO BANCO PASTOR FIAM	RV	272,70	2,18	2,31	3/12/2002
MULTIFOND 2 BANCO PASTOR FIM	RV	746,23	2,38	2,51	3/12/2002
PASTOR EUROBOLSA GARANT 1	RF	734,82	2,28	2,41	3/12/2002
PASTOR FIJO 2 FIM	RF	701,53	1,82	1,78	3/12/2002
PASTOR RENTA GARANTIZADA 5A	GAR	757,87	3,40	3,44	3/12/2002

GESTIMED

FONDO	TIPO	VALOR	RENTAB. (%) EN EL 2002	RENTAB. (%) 1 AÑO ATRÁS	FECHA ÚLT. VALOR
CAM DINERO AHORRO FIAMM	RFM	715,28	2,28	2,44	4/12/2002
CAM MIXTO 25 FIM	RV	516,57	-1,66	-0,99	4/12/2002
CAM BONOS 3 FONDTESORO FIM	RF	9,71	4,20	3,64	4/12/2002
CAM BONOS 1 FIM	RFM	14,17	4,52	3,98	4/12/2002
CAM DINERO 1 FIAMM	DIN	1150,19	2,28	2,45	4/12/2002
FONALCALA FIM	RVM	18,91	-0,47	-0,31	3/12/2002
CAM MIXTO VARIABLE EUROPA	RV	7,27	-11,81	-9,84	4/12/2002
CAM MUNDIAL BONOS FIM	RF	618,68	4,28	4,24	4/12/2002
CAM DINERO PREMIER FIAMM	RF	737,49	2,64	2,63	4/12/2002
CAM DINERO PLUS FIAMM	RF	902,04	2,45	2,60	4/12/2002
CAM BONOS 2 FIM	RF	548,36	3,31	2,81	4/12/2002

INDOSUEZ FONDOS

FONDO	TIPO	VALOR	RENTAB. (%) EN EL 2002	RENTAB. (%) 1 AÑO ATRÁS	FECHA ÚLT. VALOR
INDOSUEZ BOLSA FIM	RV	1201,90	-19,80	-20,46	3/12/2002
INDOSUEZ FONDTESORO FIM	RF	142,13	3,94	3,04	3/12/2002
INDOSUEZ PATRIMONIO FIM	RF	106,27	-13,71	-13,71	3/12/2002
INDOSUEZ GLOBAL FIM	RV	774,78	-4,89	-4,97	3/12/2002
INDOSUEZ ORO FIAMM	RF	10774,66	2,28	2,45	3/12/2002
INDOSUEZ TESORERIA FIAMM	DIN	1769,85	2,01	2,15	3/12/2002

KUTXAGEST SA

FONDO	TIPO	VALOR	RENTAB. (%) EN EL 2002	RENTAB. (%) 1 AÑO ATRÁS	FECHA ÚLT. VALOR
KUTXAFOND FIM	RF	13,87	-6,38	-6,89	3/12/2002
KUTXAPLUS FIAMM	RF	1158,66	2,44	2,56	4/12/2002

MARCH

FONDO	TIPO	VALOR	RENTAB. (%) EN EL 2002	RENTAB. (%) 1 AÑO ATRÁS	FECHA ÚLT. VALOR
MARCH PREMIER 70/30	RV	582,47	-6,81	-6,67	3/12/2002
MARCH BOLSA FIM	RV	58,42	-11,85	-12,00	3/12/2002
MARCH PREMIER BOLSA FIM	DIN	376,87	-29,33	-27,66	3/12/2002
MARCH PREMIER RENTA FIJA FIM	RF	674,18	3,82	3,49	3/12/2002
MARCHFONDO FIM	RVE	15,84	-5,80	-5,75	3/12/2002
MARCH VALORES FIM	RVE	466,19	-14,05	-15,37	3/12/2002
MARCH DINERO FIAMM	RFM	79,59	2,27	2,42	3/12/2002
FONMARCH FIM	RF	22,99	2,84	2,47	3/12/2002

MORGAN STANLEY

FONDO	TIPO	VALOR	RENTAB. (%) EN EL 2002	RENTAB. (%) 1 AÑO ATRÁS	FECHA ÚLT. VALOR
MORGAN STANLEY BOLSA FIM	RV	17,12	-20,23	-21,94	3/12/2002
MS BOLSAPLUS FIM	RV	14,83	-31,26	-29,70	3/12/2002
MORGAN STANLEY DINERPL FIAMM	DIN	1376,65	2,33	2,48	3/12/2002
MORGAN STANLEY DIVISA FIM	RF	8,84	1,92	2,03	3/12/2002
MS EURO SELECCION FIM	RVE	6,02	-22,49	-22,89	3/12/2002
MS EURO VARIABLE FIM	RVE	5,34	-18,78	-18,03	3/12/2002
MORGAN STANLEY FIVA FIM	RFM	16,03	-7,25	-7,03	3/12/2002
MORGAN STANLEY FONDO FIM	RF	22,54	3,38	3,05	3/12/2002
MORGAN STANLEY FONDTESOR FIM	RF	13,62	2,65	2,19	3/12/2002

UNICAJA

FONDO	TIPO	VALOR	RENTAB. (%) EN EL 2002	RENTAB. (%) 1 AÑO ATRÁS	FECHA ÚLT. VALOR
UNIFOND I FIM	GAR	7,93	2,34	2,34	4/12/2002
UNIFOND II FIM	GAR	8,04	2,56	2,56	4/12/2002
UNIFOND III FIM	GAR	8,23	2,67	2,67	4/12/2002
UNIFOND IV FIM	GAR	7,26	1,68	1,82	4/12/2002
UNIFOND V FIM	GAR	7,40	2,06	2,20	4/12/2002
UNIFOND FIDELIDAD FIM	RFM	6,15	-3,65	-5,29	3/12/2002
UNIFOND VII FIM	GAR	7,12	1,73	1,73	4/12/2002
UNIFOND VIII FIM	GAR	7,45	3,75	3,89	4/12/2002
UNIFOND XI FIM	GAR	7,57	2,58	2,85	4/12/2002
UNIFOND XII FIM	GAR	6,98	2,99	3,15	4/12/2002
UNIFOND XIV FIM	GAR	7,03	3,07	3,22	4/12/2002
UNIFOND EURORENTA FIM	RF	9,61	2,40	1,00	3/12/2002
UNIFOND DINERO FIAMM	DIN	1022,33	2

GUÍA del inversor

Renta 4

Bajada de Tipos

EL ANÁLISIS

El Banco Central Europeo (BCE) ha roto con una racha de un año sin cambios en su política monetaria y ha recortado los tipos de interés 0,5 puntos, debido a la ralentización del crecimiento económico y a unos menores riesgos de inflación. La institución que preside Wim Duisenberg ha dejado el precio del dinero en el 2,75%, el nivel más bajo desde noviembre de 1999 y apenas un cuarto de punto por encima del mínimo histórico.

El instituto emisor, que recortó los tipos en cuatro ocasiones en 2001, desde el 4,75% hasta el 3,25%, había mantenido sin cambios esta situación desde la reunión de noviembre del año pasado. Con la decisión de hoy, el BCE ha seguido los pasos de la Reserva Federal estadounidense, que el mes pasado bajó también el precio del dinero medio punto y los dejó en el 1,25%, el nivel más bajo en más de 40 años. El 2,75% es el nivel más bajo de los tipos de interés desde noviembre de 1999. Entonces, el BCE elevó el precio del dinero por primera vez en su historia y, desde el 2,5%, lo situó en el 3%. El 2,5% es el mínimo histórico del precio del dinero en los casi cuatro años de existencia del BCE.

Los mercados ya adelantaban que el BCE optaría por relajar su política monetaria. Debido a que Duisenberg ya dio a entender en noviembre que se abrían las puertas a una posible bajada del precio del dinero, y su discurso esta semana ante el Parlamento Europeo no hizo sino reforzar esta opinión.

En su comparecencia, el presidente del BCE afirmó que las presiones inflacionistas están disminuyendo en la zona euro y que, por el contrario, existe el riesgo de que se debilite aún más el crecimiento económico. Esta misma semana se ha conocido que el paro de la zona euro aumentó en octubre hasta el 8,4%, una décima por encima de lo previsto, y según las previsiones de la Comisión Europea, el Producto Interior Bruto (PIB) de la Unión Monetaria aumentará sólo un 0,8% en 2002, el ritmo más lento desde 1993.

El Banco de Inglaterra también se ha reunido hoy, pero en este caso ha preferido mantener los tipos de interés en Reino Unido en el 4%. La última rebaja del banco central británico se produjo en noviembre del año pasado.

LOS CHARTS

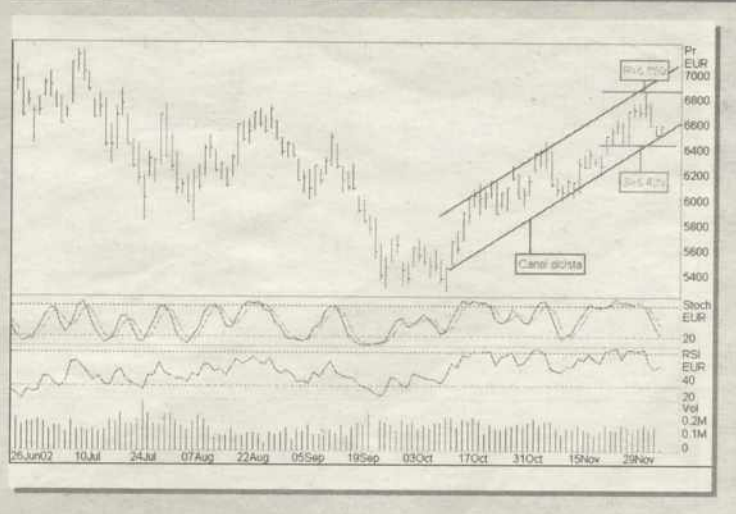

IBEX-35

La trayectoria del Ibex en los dos últimos meses, plasmada en una espectacular recuperación, hacía que el mercado afrontase la semana con un cierto optimismo acerca de la continuidad de las subidas. Se partía de un escenario en que casi todos los elementos técnicos eran propicios para seguir favoreciendo el buen comportamiento de la renta variable: veíamos cómo las sucesivas resistencias se iban convirtiendo en soportes y cómo los precios formaban mínimos ascendentes, situaciones todas ellas características de un mercado desplazándose al alza en el corto plazo.

Con esa mejora sustancial de las expectativas de los inversores, sólo había un elemento que pudiese hacer corregir al mercado: la solidez de las primeras resistencias. En el caso del Ibex, la más importante era la de 6.750 puntos.

Altadis

Si comparamos el comportamiento de Altadis con el Ibex, pocas semejanzas pueden sacarse de ambos, especialmente en el corto plazo y más concretamente en los dos últimos meses porque mientras que el Ibex se desplazaba en medio de un canal alcista, Altadis hacía lo propio pero en un canal de sentido contrario. Aún así, el hecho de que los precios de la compañía tabaquera estén respetando escrupulosamente este canal facilita la estrategia de inversión en el corto plazo. Observando con detenimiento el gráfico del valor se puede comprobar que las anteriores subidas han finalizado en los niveles de 24,50, de 23,50 y 22,50 euros. En cada uno de estos momentos, la sobrecompra de algún indicador como el estocástico, contribuía a provocar correcciones posteriores. En el escenario actual, la subida de los precios no debería de ir más allá de los 21,50-22 euros.

TELEFÓNICA

Moody`s ha rebajado el rating de la deuda a corto y largo plazo de Telefónica, con perspectiva estable, por la situación de incertidumbre que pesa sobre Latinoamérica. Valoración negativa para Telefónica aunque hay que recordar que se trata de una de las operadoras con un balance más saneado dentro de su sector. Nuestra recomendación es sobreponderar a largo plazo.

UNION FENOSA

Eni ha alcanzado un acuerdo con U. Fenosa para hacerse con el 50% de su filial gasista. El acuerdo tendría sentido al ser complementario para el grupo italiano, que ya está presente en Libia y Argelia (UNF en Egipto y Omán).

Recordamos que el mercado ha venido descontado parcialmente la operación (UNF estaba barajando dos ofertas vinculantes), positiva para UNF ya que permitirá ingresar caja a corto plazo y reducir su abultada deuda neta, y compartir el esfuerzo inversor de 1.800 millones euros hasta el 2007 al 50%.

IBERIA

El Consejo de Administración de Iberia aprobó ayer el plan director 2003-05, , y cuya elaboración ha tenido en cuenta cuestiones clave como el momento del ciclo, el entorno competitivo al que se enfrenta la compañía, con la posición de las aerolíneas de bajo coste (EasyJet, Go, etc.), la entrada en funcionamiento del AVE a Barcelona (finales del 2004), y la ampliación de los aeropuertos de Madrid y Barcelona. Los puntos básicos de la estrategia son: Aprovechar el crecimiento de los aeropuertos de Barajas y El Prat (ampliaciones) para incrementar la capacidad (AKOs), flexibilidad de la flota, segmentación, contención de costes y mantenimiento de la estructura financiera. Recomendación: sobreponderar.

FRANCE TELECOM

Ha confirmado un préstamo del gobierno de 9.000 millones de euros. Las previsiones de cash-flow de su filial de móviles Orange han sido mejores de lo esperado, basados en recorte de personal y aplazamiento de inversiones, lo que perjudicará a los proveedores. A pesar de que el repunte de la cotización que podría continuar en el corto plazo, la recomendación en el largo plazo sigue siendo infraponderar.

LLOYDS TSB GROUP PLC

Espera dotar unas reservas de 205 millones de libras por las responsabilidades de su antigua división de seguros de vida y por el aumento de los créditos fallidos. Según la compañía, sus niveles de capital "permanecen fuertes" y pueden "soportar la posibilidad de más descensos significativos de los mercados bursátiles", aunque la semana pasada S&P recortó a negativo desde estable la perspectiva de Lloyds.

consultorio

El nuevo IRPF

A partir del nuevo año entran en vigor novedades de casi todos los productos financieros, que deben ser tomadas en cuenta para planificar las inversiones.

En cuanto los fondos de inversión, la principal novedad es que los partícipes podrán trasladar el capital de un fondo a otro (nacional o extranjero) sin tener que pasar por Hacienda. Los impuestos sobre beneficios se pagarán solo cuando el capital se recupere para otros fines. Además, los fondos obtienen una mejora fiscal pasando del 18% al 15% para beneficios generados en más de un año.

Para los depósitos que superen los dos años, la exención de tributación alcanza el 40% de los beneficios cuando superen. El tipo impositivo sigue siendo el marginal para cada contribuyente.

La fiscalidad de los planes de pensiones se mantiene casi igual, el único cambio sustancial que se produce es el aumento de límite de la aportación anual hasta los 8.000 euros, además de poner un tope más elevado para los mayores de 52 años. Las desgravaciones de los planes no han cambiado, la cantidad aportada cada año se resta de la base imponible del contribuyente.

La tributación de los unit link y seguros se calculará en función del plazo de la inversión, igual que ahora, pero solo habrá que tener en cuenta tres períodos en vez de cuatro. Si el plazo es inferior a dos años, el beneficio tributará por entero al tipo impositivo correspondiente (entre 15% y 45% según los ingresos totales). Cuando la inversión se haya mantenido entre dos y cinco años solo habrá que pagar impuestos por el 60% de lo obtenido, y si se superan los cinco años por el 25% de los rendimientos.

Renta 4 www.R4.com
Información elaborada por Renta 4

M.C.D.2022

▶IRAQ PRESENTA SU INFORME A LA ONU

Sadam demuestra «que no posee armas prohibidas»

El siguiente paso ahora lo tienen que dar los inspectores de la ONU, que deben entregar, antes del 27 de enero, un pliego de conclusiones sobre su actual trabajo en Bagdad

• Iraq presentó ayer, un día antes de que finalizara el plazo, su informe a la ONU, que demuestra, según sus autoridades, que no posee armas de destrucción masiva.

EFE / BAGDAD

Iraq presentó a la prensa internacional el esperado informe sobre sus arsenales, y en el que según sus autoridades, se demuestra que el país «está libre de armamento de destrucción masiva».

En un acto que congregó a decenas de periodistas, el director de la Organización iraquí de Cooperación con los Inspectores de la ONU, general Hosan Mohamed Amin, mostró 12 discos compactos de los que depende, en buena medida, que la balanza de la crisis se incline, finalmente, en favor de la paz o la guerra.

«Este documento responderá a todas las preguntas que se nos han hecho en relación a nuestras actividades y equipamientos» desde que en diciembre de 1998 la última comisión de inspección abandonó Iraq, acusada de espiar a favor de EEUU, explicó Amin.

Añadió que las 11.807 páginas del texto «contienen información detallada sobre las empresas y los Estados que han ayudado a Iraq a desarrollar sus programas» armamentísticos.

El contenido del informe es esperado con expectación por la comunidad internacional, y en especial por Estados Unidos, país que ya ha advertido de que si no le satisface, plasmará su amenaza de atacar Iraq.

Preguntado si el documento podría servir a Washington y Londres - los principales partidarios de incrementar la presión sobre Bagdad - como excusa para atacar Iraq, Amin señaló que ambos únicamente «pretenden forzar al Consejo de Seguridad de la ONU». «Si Estados Unidos tiene un mínimo de honestidad y coraje, debe aceptar este informe», subrayó el general Amin.

CONCLUSIONES DE LA ONU. Naciones Unidas había fijado hoy la fecha límite para la entrega del citado documento. Antes de que llegue a los quince países miembros del Consejo de Seguridad, el informe será examinado por la Comisión de Control, Inspección y Verificación de la ONU (UNMOVIC), y por la Organización Internacional de Energía Atómica (OIEA).

> El documento presentado ayer consta de **12 discos** compactos y **11.807 páginas** de texto

Una vez facilitado el informe por Iraq, el siguiente paso es la entrega al Consejo de Seguridad, por parte de los inspectores de la ONU, del pliego con las conclusiones de su actual trabajo sobre el terreno, que deberá estar en Nueva York antes del 27 de enero.

Los expertos en armas reanudaron su trabajo en Iraq el pasado 27 de noviembre, tras más de cuatro años de ausencia durante los que Bagdad no ha cesado de repetir que ya ha eliminado el arsenal no convencional que tenía a principios de la década de los noventa, cuando su Ejército era considerado el cuarto del mundo.

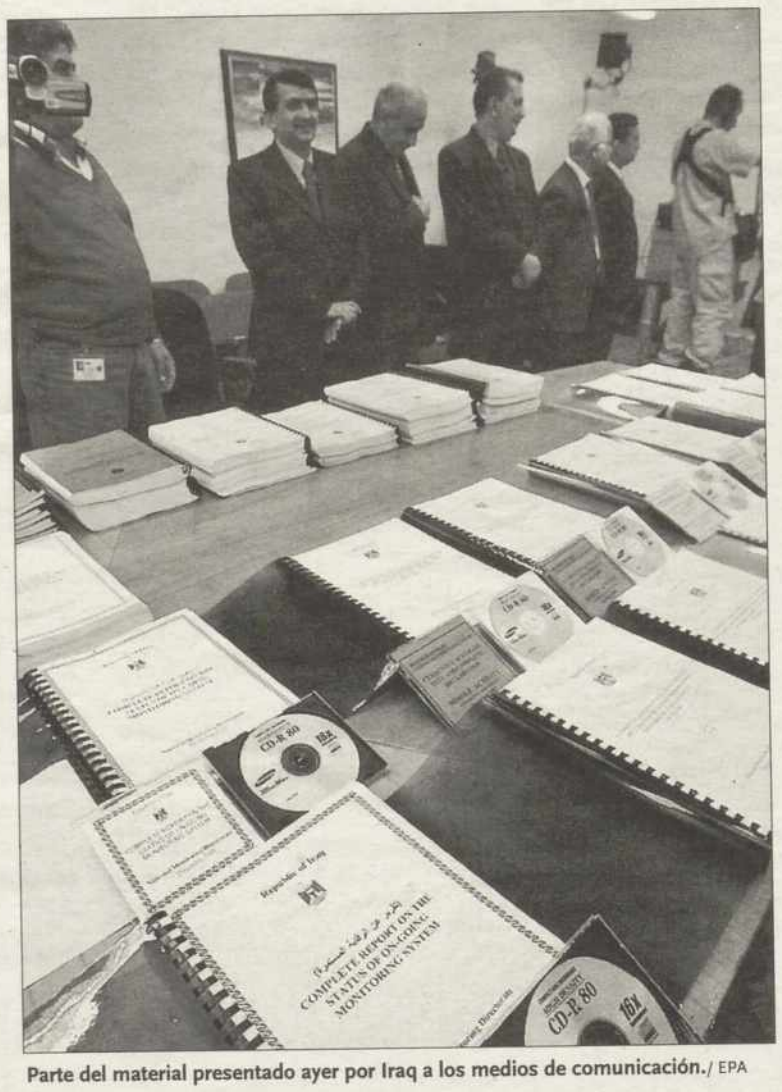

Parte del material presentado ayer por Iraq a los medios de comunicación./ EPA

Bush se muestra escéptico

EEUU mantiene un enorme escepticismo sobre el informe que Iraq presentó ayer a Naciones Unidas, aunque reconoció que necesitará tiempo para estudiar al detalle el contenido. George W. Bush, señaló que su Gobierno se reserva por ahora la opinión sobre el documento, y dijo que necesitará «cierto tiempo» para examinar minuciosamente la declaración iraquí sobre sus arsenales de destrucción masiva. En su discurso radiofónico de los sábados, que es por ahora la única reacción estadounidense al documento, Bush reiteró su escepticismo hacia el presidente iraquí, Sadam Hussein. Avisó que «juzgaremos la honestidad y lo completo de la declaración sólo después de que la hayamos examinado cuidadosamente, lo que requerirá tiempo». EFE

Hussein pide perdón al pueblo Kuwaití por haberlo invadido

EFE / BAGDAD

El presidente iraquí, Sadam Hussein, pidió ayer disculpas al pueblo de Kuwait por haber invadido el emirato en 1990, y le instó a «sublevarse contra su Gobierno», al que acusó de haber conspirado y seguir con sus conjuras, junto a EEUU, para perjudicar a Iraq.

En su primera disculpa oficial desde la guerra del Golfo de 1991, el líder iraquí también instó al pueblo kuwaití a desprenderse de «la infiel ocupación extranjera, que profana la religión» musulmana.

Hussein presentó sus excusas en una carta dirigida al pueblo kuwaití, leída por el ministro iraquí de Información, Mohamed Said Sahaf. En su misiva, el presidente iraquí realizó una retrospectiva de los sucesos políticos y las razones que le empujaron a decidirse, en agosto de 1990, por la invasión de Kuwait, emirato que Bagdad siempre ha considerado la provincia número 19 del desgajado «Gran Irak». «Esto no es una estrategia (de defensa), sino el deseo de Iraq de aclarar los hechos», dijo Sadam.

Hussein, ayer en la televisión. /AP

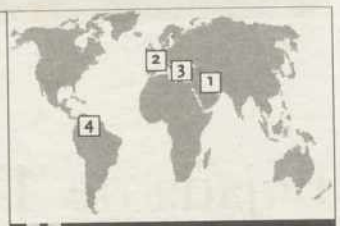

! EN EL MUNDO

1 PALESTINA

El Comité electoral dice que los comicios se retrasarán

■ El Comité Electoral palestino dijo ayer al presidente Yaser Arafat en una reunión en Ramala que difícilmente podrán celebrarse las elecciones el próximo mes de enero, debido a la ocupación militar israelí en los territorios y la imposibilidad de movimiento de los palestinos. La presencia del Ejército de Israel en la mayoría de las ciudades cisjordanas, donde ha impuesto un toque de queda, impide el movimiento de la población palestina en unas elecciones libres.

2 FRANCIA

Se suicida en la cárcel el italiano que secuestró un avión

■ Stefano Savorani, que el pasado día 27 secuestró un vuelo Bolonia-París y tenía otros hechos similares en su historial, se suicidó ayer en la cárcel Saint-Paul de Lyon, donde estaba internado en psiquiatría. Savorani, de 29 años, que estaba sólo en su celda desde que el preso con el que la compartía fue encontrado sin vida el miércoles por la noche, se ahorcó con una especie de cuerda que hizo con la funda de su colchón.

3 YUGOSLAVIA

Mueren dos niños al hacer explosión una granada

■ Dos niños albaneses de doce años fueron abatidos y otros cuatro resultaron heridos al explosionar una granada que hallaron en una casa abandonada. El incidente se produjo en la localidad de Policke, situada a 35 kilómetros de Pristina. «La granada de mano hizo explosión cuando los niños corrían, con consecuencias fatales», explicó un portavoz de la Policía de la ONU.

4 COLOMBIA

Siete muertos al intentar tomar un campo de petróleo

■ Al menos siete guerrilleros del ELN murieron en enfrentamientos con militares cuando intentaban tomar las instalaciones de uno de los principales yacimientos petroleros en el noreste del territorio. Un frente del izquierdista Ejército de Liberación Nacional intentó tomar por las armas el yacimiento petrolero de Caño Limón. Los guerrilleros fueron repelidos por unidades del Ejército acantonadas en la zona.

M.C.D.2022

▶ GEORGIA

La Policía lleva a cabo detenciones masivas de chechenes étnicos en Tiflis

EFE / TIFLIS

La Policía lanzó ayer una redada masiva en Tiflis, donde tanto refugiados de la república rusa de Chechenia como ciudadanos georgianos de esa etnia fueron conducidos a las comisarías para ser fotografiados y fichados. Las detenciones afectaron a familias enteras y levantaron las quejas de organizaciones humanitarias georgianas, que atribuyeron estos actos a la presión rusa sobre el Gobierno de Tiflis.

Los chechenes fueron conducidos a las comisarías, donde fueron fotografiados y se tomaron sus huellas dactilares para abrir fichas policiales, especialmente de los hombres. Según la Policía, éste es un proceso normal y «casi todos los identificados» fueron puestos en libertad después.

Entre los detenidos se encontraba Jizri Aldámov, representante en Georgia de la llamada república de Ichkeria, deslegitimada por Moscú y cuyos cabecillas son buscados por las autoridades rusas. Aldámov, considerado el líder de la comunidad chechena en Georgia, sufrió un ataque al corazón y fue hospitalizado.

También fueron detenidos varios familiares de Ajmed Zakáyev, ex viceprimer ministro de Ichkeria y emisario del presidente chechén, Aslán Masjádov, perseguido por Moscú.

▶ POLONIA

Varsovia ultima las negociaciones para su ingreso en la Unión Europea

EUROPA PRESS / VARSOVIA

El Gobierno polaco, dirigido por el líder del partido socialdemócrata (SLD), Leszek Miller, ultima las negociaciones para el ingreso del país a la UE rodeado por la incertidumbre que genera el referéndum que debe celebrarse el próximo año en el país. Miller ha prometido que el tratado de adhesión, que será firmado el 18 de abril, dentro de los términos propuestos por lo que apruebe el Consejo de Europa en Copenaghe, será sometido a referéndum nacional, hacia mitades de junio del año próximo. Por su parte, Marcelino Oreja, ex Comisario de la UE, aseguró que «la piedra de toque del éxito o fracaso de la ampliación será Polonia».

Los «poderes fácticos» están a favor de su adhesión a la UE, concretamente los medios de comunicación, los responsables económicos, el mundo de la cultura que tiene miedo a una Polonia encerrada en sí misma, el episcopado polaco y sobre todo la mítica figura del papa Juan Pablo II.

BREVES

SERBIA

Kostunica, favorito en las presidenciales que se celebran hoy

■ Vojislav Kostunica, sse presenta como el favorito para las elecciones presidenciales que se celebran hoy en Serbia. No obstante, tendrá que hacer frente a la baja participación, para asegurarse su victoria. Éste bajo índice de participación se debe a las contínuas disputas entre Kostunica y el primer ministro Zoran Djindjic, y podrían dar al traste con las elecciones presidenciales. Según los sondeos, el presidente de la Federación de Yugoslavia no tendrá dificultades para derrotar a los otros dos candidatos del movimiento ultranacionalista, Vojislav Seselj y Borislav Pelevic, ya que Kostunica se adjudicará el 63 por ciento de los votos.

RUSIA

Tres personas mueren en Moscú a causa del frío

■ Tres personas murieron ayer a causa del frío en Moscú, donde la temperatura descendió hasta 15 grados bajo cero la pasada madrugada, según anunciaron fuentes del servicio de ambulancias de la capital rusa. Asimismo, un total de 28 fueron hospitalizadas en el mismo aquejadas de hipotermia. Un total de 136 personas han muerto en Moscú desde el inicio del invierno y las víctimas del frío suelen ser personas sin hogar o en estado ebrio.

ITALIA

Las cenizas del Etna provocan el cierre del aeropuerto

■ El aeropuerto de Catania (isla de Sicilia) se ha visto obligado al cierre temporal, por la escasa visibilidad derivada de la lluvia de cenizas que sobre él se abate por la actividad eruptiva del Etna. La constante rociada de cenizas procedentes del Etna, unido al cambiante viento, hace peligroso el tráfico aéreo en Catania, por lo que el aeropuerto se ha cerrado como medida de precaución y numerosos vuelos han sido cancelados o desviados a Palermo.

BRASIL

Kohler reitera la confianza del FMI en Lula da Silva

■ El director gerente del Fondo Monetario Internacional, Horst Kohler, reiteró ayer la confianza de ese organismo multilateral de crédito en el presidente electo de Brasil, Luiz Inácio Lula da Silva. Lula, que en las otras tres veces en que fue candidato presidencial propuso romper con el Fondo y dejar de pagar la deuda exterior brasileña, suavizó su discurso en la última campaña electoral y prometió respetar las obligaciones financieras del país y mantener la disciplina fiscal.

Más víctimas en Caracas

La fiscal venezolana Theresly Malavé informó ayer de que cinco personas murieron en el tiroteo registrado la noche del sábado en la plaza caraqueña de Altamira,y que los heridos ascienden a 29. Además, una grabación de las transmisiones por radio de la Policía del Municipio Libertador implica al alcalde oficialista Freddy Bernal en el tiroteo. En la grabación, Bernal ordena «taladrar» a los manifestantes opositores al Ejecutivo y proteger a los encapuchados armados afectos al oficialismo. Ayer, los opositores y los oficialistas celebraron sendas marchas en oposición y a favor de Chávez, mientras él, reconocía que la huelga del país está afectando a la producción petrolífera y la intención de retomar en breve las negociaciones. / FOTO: AP PHOTO

Veinte muertos al explotar varias bombas en cuatro cines cerca de Bangladesh

Los atentados tuvieron lugar con un intervalo de entre cinco o diez minutos en la principal ciudad del distrito de Mymenshingh

• Una serie de cuatro explosiones se registró ayer en los cines de la ciudad de Mymenshingh, que acabó con la vida de veinte personas e hirió a más de un centenar.

AGENCIAS / DACCA

Al menos 20 personas murieron y 100 resultaron heridas en la serie de explosiones en cuatro cines de la ciudad de Mymenshingh, en el norte de Bangladesh, según informaron ayer fuentes médicas, a la vez que indicaron que el balance de víctimas mortales puede aumentar debido a la gravedad de algunos heridos.

Según los primeros testimonios, una serie de cuatro explosiones se registró en los cines de esta ciudad, que se encontraban llenos de gente en ese momento dado que la población había aprovechado el día festivo tras la celebración del día del Fitr, que marca el fin del ayuno musulmán del Ramadán.

Las explosiones tuvieron lugar con un intervalo de entre cinco o diez minutos en la principal ciudad del distrito de Mymenshingh, según un testigo. Otros residentes de la zona dieron cuenta de informaciones no confirmadas según las cuales se habrían registrado otras dos explosiones en las vecinas localidades de Trishal y Shambhuganj.

Interior de uno de los cines que sufrió ayer un atentado. / EPA PHOTO

Poco antes, un portavoz del Ministerio de Información, citando al jefe de la Policía de Dacca, Mudabbir Hossain Chowdhury, había confirmado las cuatro explosiones, entre ellas una en el segundo piso de un cine de Mymenshingh. Dos personas fueron encontradas muertas, posteriormente, aunque la Policía cree que se trata de los autores del atentado.

Por su población, Bangladesh es el tercer país musulmán del mundo. Atentados similares a este se produjeron ya en el país a finales de septiembre. La explosión de una bomba en un circo de la ciudad de Sathira, a 175 kilómetros al suroeste de Dacca, y de otras en un cine cercano causaron tres muertos y más de un centenar de heridos.

M.C.D.2022

▶ FÚTBOL
Un Torrijos sin entrenador necesita puntuar en Puertollano para paliar su crisis de juego

▶ FÚTBOL SALA
Jornada negativa para los equipos toledanos de División de Plata, que contaron sus partidos por derrotas

▶ FÚTBOL
(1-0).El Rayo aumenta con su victoria la crisis de los azulgranas

Al Toledo sólo le vale la victoria

El equipo verdiblanco buscará salir de los puestos bajos de la tabla ante un rival directo

FRANCISCO J. RODRÍGUEZ / TOLEDO

El Club Deportivo Toledo afronta hoy, a partir de las 17:00 horas, un partido complicado ante la Gimnástica de Torrelavega, rival directo de los verdiblancos debido a su proximidad en la tabla clasificatoria.

El equipo cántabro se encuentra tan solo un punto de distancia del conjunto que entrena Antonio Ruiz Vilches, por lo que el Toledo necesita de forma urgente la victoria para salir de los puestos bajos de la clasificación.

Los verdiblancos se encuentran en el decimoquinto puesto de la tabla, con tan solo 16 puntos en catorce jornadas de Liga disputadas, mientras que la Gimnástica está situada únicamente dos puestos por encima de los toledanos.

Las circunstancias que envuelven al partido están marcadas por las lesiones en uno y otro equipo, aunque el conjunto manchego se lleva la palma al tener, nada más y nada menos, que once de sus jugadores de baja.

Vilches se ha visto obligado a incluir en la convocatoria a tres jugadores del filial y a dos del División de Honor para cubrir las numerosas bajas

Durante la semana el equipo verdiblanco sufrió la baja del central Nacho Ramos, que volvió a resentirse de sus molestias físicas, y su ausencia se unió a la de otros miembros de la defensa, como Pepelu y el sancionado Jorge, que se perderá el partido al ser expulsado por doble amonestación en el encuentro ante el Racing B.

Todos estos motivos han llevado a Vilches a convocar a Magano y Martín junto a otros cuatro jugadores de la cantera.

Magano lleva una temporada y media de baja por una lesión de menisco y todavía no está físicamente bien, mientras que Martín, procedente del equipo de División de Honor, solo ha disputado algunos minutos con el primer equipo durante el partido ante el Binéfar. Ambos jugadores estarán sin duda en el banquillo, aunque Magano tiene muchas posibilidad de reaparecer con el equipo en los minutos finales si el Toledo logra encarrilar el partido de forma rápida.

La defensa estará formada por otro canterano, como es el caso de Juli Ferrer, que debutará en Liga como compañero del reconvertido Mariano Juan. Los atacantes Zazo y Dani, procedentes del Toledo B, y Jorge, del División de Honor, cierran la convocatoria.

Por la Gimnástica de Torrelavega su entrenador, Antonio del Barrio, no podrá contar con cuatro hombres importantes en su esquema. Al técnico local no parecen preocuparle en exceso las bajas ante la vista del Toledo, un equipo que conoce y al que asegura no encontrar en un buen momento deportivo.

Con todo, el principal problema al que ambos equipos tendrán que hacer frente no tiene nada que ver con el ámbito deportivo. El mal estado del terreno de juego será el protagonista negativo del encuentro, puesto que durante la semana el césped de El malecón se ha visto sustituido por el barro debido a las fuertes lluvias.

Antonio Gómez será el encargado de conducir el juego por la banda derecha. / ROSA MARCOS

Elaboración Tribuna de Toledo / Carlos García - Infografía DB

Magano vuelve a la convocatoria

Tras mucho tiempo en el dique seco, el central del CD Toledo Sergio Magano vuelve por fin a estar incluido en una convocatoria para partido oficial.

El jugador sufrió una grave lesión de rodilla que le ha mantenido apartado de los terrenos de juego desde la pasada temporada. Magano no pudo realizar la pretemporada con el equipo verdiblanco, pero a lo largo de la campaña ha ido evolucionando de sus molestias en el menisco. Hace tan solo un par de semanas que el futbolista recibió el alta médica, aunque desde entonces no ha tenido oportunidades de jugar con sus compañeros debido a que no se encontraba físicamente en forma. El centrocampista madrileño había perdido, debido a la inactividad, mucha masa muscular en la zona dañada y Vilches decidió no adelantar su reaparición hasta que estuviera al cien por cien.

M.C.D.2022

Brinda con nosotros

El viernes día 13 de diciembre

junto con tu ejemplar de **La Tribuna**

recibirás **gratis**

esta magnífica botella de vino*

de la bodega **Vinícola de Castilla s.a.**

Brinda con La Tribuna

* capacidad: 75 cl.

M.C.D.2022

El Ocaña sale indignado de Córdoba por los árbitros

5	PINAR CÓRDOBA
3	OCAÑA UNIARTE

GRUPO PINAR CÓRDOBA: Joaquín, Toni, Adelmo, Butra II y Alfonso. También jugaron Butra, Miguel y Hugo.
OCAÑA PUERTAS UNIARTE: Gus, Galván, Cacho, Cholo y Chiqui. También jugaron Toñín, Chin, Jose, Dani Cantero y Juan Carlos.

ÁRBITROS
Doello Abeijón y Montero Jiménez, del colegio gaditano. Amonestaron a Hugo, Alfonso, Joaquín, Villén, por el Córdoba, y Chiqui, Cantero y Chin, por el Ocaña. Tarjeta azul a Miguel y a un auxiliar.

GOLES
1-0 (minuto 2). Butra II. 2-0 (minuto 6). Adelmo. 3-0 (minuto 11). Butra. 3-1 (minuto 14). Cantero. 3-2 (minuto 19). Chiqui. 3-3 (minuto 37). Cacho, de doble penalti. 4-3 (minuto 38). Hugo. 5-3 (minuto 39). Adelmo, de doble penalti.

ISRAEL ESCRIBANO / TOLEDO
El Ocaña Puertas Uniarte salió francamente indignado del choque ante el Córdoba por la forma en que llegó la derrota, no tanto porque ésta se produjo después de tres jornadas sin perder.

El técnico Enrique González cargó sus iras contra la pareja arbitral del encuentro, que, según él, privó al Ocaña de pitar una falta clara de un rival a Chin, que hubiera supuesto la «chance» de un doble penalti con 3-3 en el marcador.

González, cabreado, declaró abiertamente su suspicacia y recelo, y manifestó no entender «cómo unos colegiados de Cádiz pudieron pitar en Córdoba» en referencia al partido jugado ayer.

SALIDA FANTASMAL En lo que toca a fútbol, lo vivido por el Ocaña en el estadio del Córdoba, fortalecido por un ambientazo de cerca de 600 espectadores, sonó a un cuento conocido. Los toledanos salieron dormidos y guerreados con un fantasma inexistente a la pista, y eso lo aprovechó el Córdoba para ponerse tras los primeros diez minutos con un 3-0 a su favor. Y eso que, hasta ayer, sólo sabía dar disgustos a su afición.

Después de ver las garras al lobo y al brasileño Adelmo, el Ocaña poco a poco regresó a su cuerpo y los cinco en pista empezaron a desplegar su juego lanzado por bandas en el que sobresalió Dani Cantero, que ayudó mucho en los relevos y fue clave para la igualada del 3-3.

En una misma jugada del minuto 38 se sucedieron los hechos. Ya con cinco faltas, al Ocaña no le pitaron una infracción a Chín, e ipsofacto en ese desenlace el Córdoba anotó el 4-3 por medio de Hugo. Y un rato después sentenció el encuentro con el tanto del torbellino Adelmo. El Ocaña estaba incrédulo con todo: errores arbitrales, lanzamiento de botellas al campo, detenciones de juego...

El Bargas dejó escapar la victoria a falta de dos minutos para el final

Los jugadores de Ramón Mena no supieron guardar la concentración ante el Collado Villalba

BARGAS	VILLALBA
4	5

BARGAS: Álvaro, Dioni, De la Cuerda, Uge y Lolo. También jugaron Cholo, Teto y Prestel.
COLLADO VILLALBA: Miguel, Rodas, Fabián, Fran y Chiqui. También jugaron Davicín, Fabi, Juaco, Iván, Sergio y Joserra.

ÁRBITROS
Cañizares Ruiz y Sánchez Molina, de Ciudad Real. Amonestaron a Dioni, De la Cuerda, por el Bargas, y Rodas y Davichín, por el Villalba. jugadores locales Carlos y Tito. Dos amarillas y, por tanto, expulsión a Fabián, del Villalba.

GOLES
1-0 (minuto 2). De la Cuerda. 2-0 (minuto 7). Dioni. 2-1 (minuto 10). Davichín. 3-1 (minuto 11). Lolo. 3-2 (minuto 13). Fabi. 4-2 (minuto 21). Uge. 4-3 (minuto 29). Fabián. 4-4 (minuto 38). Chiqui. 4-5 (minuto 39). Davichín.

LA TRIBUNA / TOLEDO
La cosecha del Bargas se esparció estrepitósamente al vacío cuando el equipo toledano más frotaba la victoria entre sus manos.

Los hombres de Ramón Mena volvieron a dejar sueltos los tres puntos en casa. Después de todo un partido trabajado y construido a fuerza de llegadas sucesivas y de inmejorables ocasiones de gol, el Bargas le cedió la victoria a los madrileños del Villalba, un equipo menor a tenor de lo observado ayer en la localidad toledana.

Y es que el cuadro toledano siempre tuvo el dominio de lo que se cocía en el municipal. Nadie, ni siquiera los brujos, podía predecir que un contrincante tan blandito y amarrado a su portería iba a provocar una catástrofe.

El Bargas engulló al rival desde el primer plato. Con un Dioni cada día más solvente desde atrás como cerebro y aguja de hilar de su equipo, sus compañeros pronto agujerearon el marco del Villalba. A los dos minutos, De la Cuerda, el jugador Disney del Bargas, ya puso por delante a los suyos.

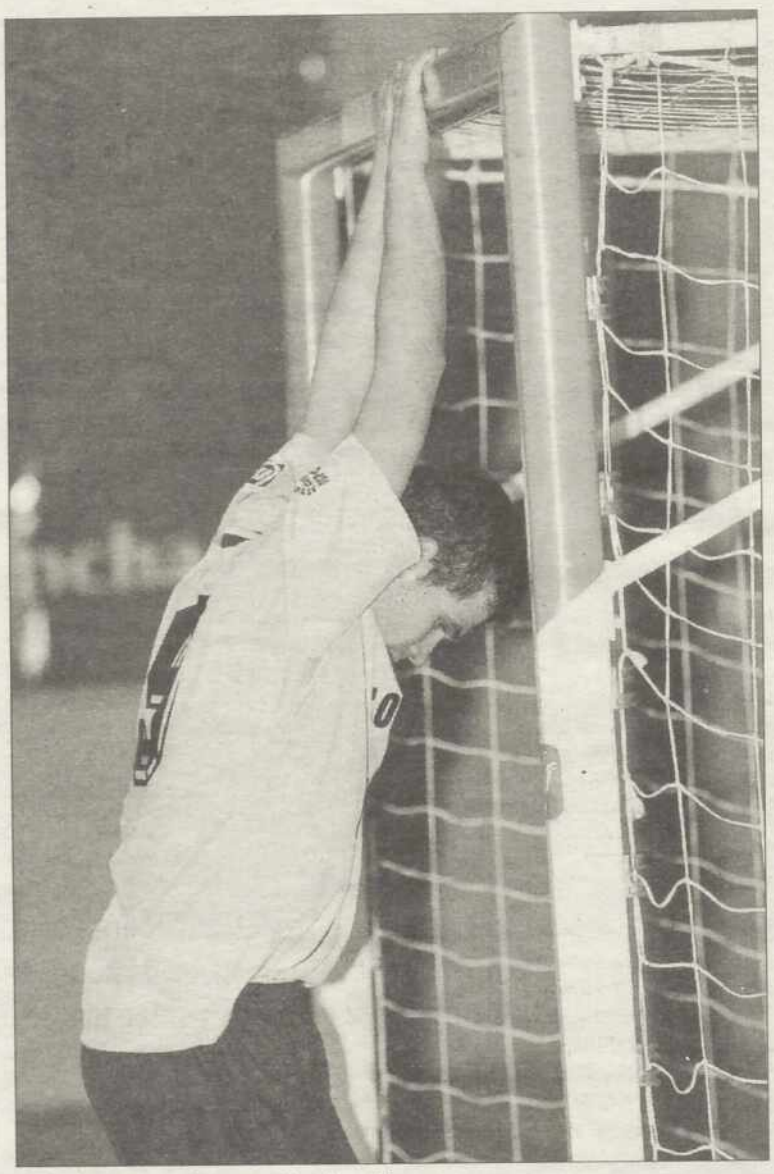

El equipo no acertó a sentenciar el partido. / CARLOS MORENO

Y el 2-0 no se hizo esperar. En una de sus incursiones por el centro, Dioni consiguió otro tanto en su haber. ¿Quién lo iba a decir?. El Bargas, en ese momento, no daba ninguna opción de reválida al Villalba, casi un topo sobre la pista.

Sin embargo, algunas alarmas sonaron en Ramón Mena cuando el conjunto madrileño, más rápidos en sus escasísimas acometidas, batió a l «gigante» Álvaro en el único acercamiento al área toledana.

El gol de Davichín, el mejor de los visitantes, lejos de ser tomado a cachondeo, encolerizó al Bargas, que otra vez volvió a subir de marcha para alejarse con un 3-1. Pero, quién lo iba a decir, el Villalba recortó las diferencias con un nuevo gol. En el descanso, nadie se acordó de ello.

MALAS NOTICIAS El Bargas salió igual de apisonadora en los primeros desenlaces de la segunda mitad. Se puso fácil con 4-2 y, una vez lograda esta distancia, nunca suficiente en sala, renunció cada vez más a incordiar la retaguardia del rival.

Mal agüero. Los dos goles encajados por el Bargas, casi sin notarlos, en el primer período tuvieron su explicación arribado el minto 38 del partido. Quién lo iba a decir con un 4-2. Así en medio de la nada, de la ignorancia, como con los otros goles, los alas del Villalba aparecieron y dejaron a Ramón Mena casi sin habla. Primero Chiqui con un remate desde lejos. En ese instante, al Bargas le acudió el rubor de haberse dormido un poquito. Pero el sueño toledano se esfumó con el postrero tanto de Davichín, que marcó en un dos contra el portero después de que el Bargas, volcado en ataque, perdiera el balón en el centro del campo.

Así pasó que al final del encuentro Ramón Mena dijo: «Hemos perdido nosotros». El Villalba lo vino avisando, metió las cinco ocasiones que dispuso.

De esta forma el conjunto bargueño sigue sin poder enlazar una racha de victorias que le permita superar el listón de dos triunfos consecutivos en el campeonato de División de Plata del fútbol sala nacional.

Tropiezo del Olías ante un Levitt Las Rozas que no demostró ser superior

Los cambios de portero por jugador fueron aprovechados por los locales para lograr la victoria

7	LEVITT LAS ROZAS
4	ALGARABA OLÍAS

LEVITT LAS ROZAS: Corsini, Rubén, Aranda, Retamar y Gabi - cinco inicial - Isi, Penti, Ruli y Luisma.
ALGARABA OLÍAS: Alfonso, Cosme, Nacho, Adeva y José Ignacio - cinco incial - Roberto, Tachi, Alberto, Indio y Víctor.

ÁRBITROS
Cardoso Canales y López Fernández (Bilbao). Amonestaron a Rubén, en dos ocasiones, por parte de los locales y a Cosme e Indio por el Algaraba Olías.

GOLES
0-1 (m. 3). Cosme. 1-1 (m. 10). Luisma. 1-2 (m. 10). Cosme. 2-2 (m. 16). Rubén. 3-2 (m. 17). Aranda. 3-3 (m. 19). Cosme de doble penalti. 4-3 (m. 20). Aranda de doble penalti. 5-3 (m. 29). Rubén. 5-4 (m. 35). Cosme. 6-4 (m. 33). Gabi. 7-4 (m. 39). Gabi.

LA TRIBUNA / TOLEDO
No pudo ser. El Olías acarició la victoria ante el líder de la categoría de Plata pero al final terminó encajando más goles de los que merecieron marcar los locales.

El encuentro comenzó muy disputado. Los toledanos jugaban concentrados, sacando con solvencia el balón ante la presión de Las Rozas, y el gol de Cosme no hizo más que materializar ese dominio. Con el marcador en contra el juego del Levitt se hizo más agresivo y su presión era constante por toda la superficie de juego. El Olías, lejos de amilanarse, intentó venirse arriba aprovechando su mayor control de balón, pero Las Rozas llevaba el peligro con sus rápidos contragolpes.

El empate de los locales llegó a los diez minutos de partido, pero Cosme, de nuevo, supo dejar patente, con su segundo gol, que el Olías controlaba el encuentro.

Fue en esos momentos cuando el Olías cometió sus primeros errores. Dos robos de balón de Las Rozas acabaron convirtiéndose en gol y se dio la vuelta al marcador. El Olías no se derrumbó y, tras una falta de Rubén, Cosme trasformo de doble penalti el empate.

El equipo de Paco Santos demostró estar a la altura del líder de la categoría y pudo llevarse un partido en el que controló el ritmo de juego desde su inicio

A un minuto del descanso llegó la jugada clave del partido. Los colegiados señalaron un penalti muy discutido a favor del Levitt por un agarrón dentro del área y los madrileños se fueron al descanso con ventaja.

En la reanudación Paco Santos buscó la victoria y arriesgó cambiando al portero por un jugador. Los locales aprovecharon la situación y con tres rápidos contragolpes se llevaron finalmente el partido.

M.C.D.2022

Un Toledo B asolado por las bajas se mide en el fortín de La Roda

El filial no podrá contar de seguro con cuatro jugadores reclamados por el primer equipo

LA TRIBUNA / TOLEDO

El filial del CD Toledo jugará hoy a las 16.00 horas en casa de La Roda, el cuarto clasificado del campeonato, asolado por numerosas ausencias en su plantilla.

David Rodríguez, técnico de los capitalinos, tendrá serios problemas para confeccionar un once de garantías, aunque reconoce que lo que más le preocupa es el rival de enfrente, ya que «aun haciendo las cosas bien, lo vamos a tener muy complicado contra La Roda».

El parte de bajas que ha de afrontar el entrenador es como para asustar. Julio Ferrer, Zazo, Dani López y el portero Sito se han desplazado con el primer equipo para el encuentro en Torrelavega. Asimismo, el medio Delgado se pierde el encuentro por acumulación de tarjetas amarillas. Y, para peor de males, Héctor es duda por un 'bocadillo' en uno de sus muslos.

Tan mal está la situación que Rodríguez declaró que de quedarse sin Alfredo, quién sí será finalmente de la partida, «convocaría al central del juvenil de División de Honor que no juegue, ya que este otro equipo filial tampoco está sobrado de jugadores para cederme», se sinceró.

Al menos, el míster del filial recupera en su once a Jandri, una vez cumplido su partido de sanción. El resto de los jugadores a saltar al terreno junto a él desde el inicio serán Robles, Roncero, Alfredo, Teki, Sergi, Roberto, Jaime, Rebollo, Goyo y Moya.

El equipo no puede permitirse perder la concentración ante el cuarto clasificado del campeonato. / CARLOS MORENO

Todos ellos saldrán con la consigna desde el banquillo de pulir errores de partidos anteriores, «sobre todo en defensa», puntualiza David Rodríguez.

LA RODA DEBILITADO. Por su parte, el rival albaceteño también llega al partido con una lista apreciable de bajas. En su caso, cuatro jugadores se lo pierden de seguro: Marín, Antonio David y Fernando, por sanción, y Abel, por lesión. Además, Pedro será dudoso hasta el último minuto.

David Rodríguez espera que sus hombres no cometan los mismos errores en defensa que les han costado la victoria en los últimos dos partidos de Liga

El técnico rodense, Pedro Arenas, espera que hoy los suyos paren sobre el terreno a los «rápidos y técnicos jugadores toledanos», y que le birlen sin miramientos la posesión del esférico, ya que «si el Toledo B se adueña del balón, lo pasaremos mal», vaticinó.

La ausencia de técnico marca el partido del Torrijos en Puertollano

LA TRIBUNA / TOLEDO

El CD Torrijos viaja a Puertollano con la intención de sacar algún punto que les permita ir saliendo de la zona más baja de la clasificación. La ausencia de entrenador tras la dimisión de Abraham Díaz es el principal handicap al que deberá hacer frente el conjunto rojiblaco para intentar lograr la victoria.

El equipo torrijeño es el colista del grupo XVII de Tercera División y, hasta el momento, tan sólo ha logrado una victoria en el campeonato. Con solo ocho puntos en su casillero, el Torrijos empieza a perder la confianza en si mismo y aunque el equipo parece estar físicamente mejor que en temporadas anteriores, la ausencia de resultados positivos están terminando por hundir anímicamente a la plantilla.

En las últimas jornadas el equipo ha pagado con creces errores a la hora de definir los partidos, sobre todo ante el Guadalajara, que estuvo maniatado por los toledanos durante toda la primera parte y logró adelantarse en el marcador al materializar su primer tiro a puerta. El resto del encuentro fue un monólogo de los visitantes, que aprovecharon las facilidades de un equipo que no sabía que hacer con el balón.

Toda esta situación llevó a Abraham Díaz a presentar su dimisión irrevocable, en un intento por lograr un cambio en el banquillo que sirviera para motivar al equipo.

Por el momento el club todavía no ha encontrado sustituto, aunque esta semana podría cerrase la contratación de un entrenador madrileño.

La ausencia de técnico ha sido suplida por la directiva con la presencia en el banquillo del entrenador del equipo juvenil. Ante el Puertollano el equipo jugará con Carlos en la portería; Saúl, Dani Velasco, Carlos Rosado, Antonio y Lancho en defensa; David, Zurro, Sergio y Tirio en el centro del campo y Mejías y Raúl en punta de ataque.

El equipo necesita puntuar para no hundirse más en Liga. / DAVID PÉREZ

Los Yébenes busca crear distancia ante un rival directo

LA TRIBUNA / TOLEDO

Los Yébenes saldrá hoy a las 16.30 horas de frente a por los tres puntos ante el Alcázar de San Juan. El entrenador de la escuadra toledana, Carlos Tomás Viso, aseguró que los suyos lo darán todo con el fin de asentar «un buen colchón de puntos a un rival directo»; esto es, pasar de cinco a ocho puntos de distancia con respecto a los alcazareños.

Sobre el contrario, Viso deja claro que el Alcázar, al que por ahora no le han ido las cosas tal como se esperaban, «puede tener dos caras diferentes». Una, la que ha exhibido hasta la jornada 14, «la de un equipo nervioso, que se puede deshinchar en el campo si se le complica el partido desde el inicio». Y otra, la de un equipo, que, más tarde o temprano, con jugadores técnicos llegados de conjuntos punteros, «tiene que explotar».

El técnico de los toledanos desea que el despertar augurado al Alcázar no se produzca contra ellos, al tiempo que indica que para el partido de hoy sus hombres habrán de estar atentos especialmente con un debutante en el contrario: el centrocampista José Antonio Tristán, hermano del delantero del Deportivo, Diego Tristán.

Así las cosas, aunque la alineación no la decidirá hasta última hora, Carlos Tomás Viso contará hoy con la base habitual del once de Los Yébenes, si bien se le 'escapa' Luisito, que es baja al cumplir uno de los dos partidos de sanción que le cayeron por ser expulsado la pasada semana contra el Socuéllamos.

VICTORIA OBLIGADA En el otro lado del rival, el míster del Gimnástico Alcázar, Antonio Cazalilla, se ha marcado el encuentro de hoy ante Los Yébenes como prioritario y, para muestra, ayer dijo que «nosotros ya no podemos perder más puntos en casa por lo que estamos más obligados a ganar que ellos».

El técnico alcazareño sigue quejándose de los reducidos efectivos con los que cuenta en su equipo, y es que para la cita de esta tarde causa baja Viti, uno de los goleadores locales del año pasado y es seria duda el defensa Toledo, que se retiró lesionado en Cebolla y todavía sigue dolido por un pinchazo en su pierna derecha. Por contra el centrocampista Antonio ya está recuperado de su lesión.

Con todo, el probable once que Cazalilla alineará para el encuentro será el formado por Pazos en la portería; Carlos, Illescas, Baena, Alberto, José Carlos, Fernando, Patri, José Antonio Tristán, Parada y Ramos.

M.C.D.2022

RAFAEL DÍAZ JUSTO • *Ciclista del ONCE-Eroski*

A pesar de que nació en **Berna (Suiza)**, donde estuvo tres años, este ciclista de 30 años se siente **toledano**, y más concretamente de **Gerindote** -su lugar de residencia y de donde es su padre-, por todos los costados. Hace apenas un mes contrajo **matrimonio** con Eva y está a punto de empezar su **décima temporada consecutiva** en el **ONCE**. Es el más veterano de su equipo y un perfecto conocedor del mundo del **ciclismo**. Ha corrido los últimos **tres Mundiales** y es uno de los gregarios por excelencia.

«Tengo espíritu y ganas para seguir corriendo»

• Con 30 años, este toledano (de Gerindote) va a cumplir su segunda temporada como ciclista más vetereno del equipo ONCE-Eroski.

Rafael Díaz Justo está entrenándose estos días en Gerindote. / DAVID PÉREZ

MANUEL BELVER / TOLEDO

Rafael Díaz Justo lleva nueve años en el campo profesional, todos en el ONCE, y está a punto de iniciar el décimo, siendo el más veterano de su equipo. Está en el comienzo de su particular pretemporada, y en enero es muy posible que vaya a Australia -donde su equipo busca la puesta a punto para la campaña de 2003-. A pesar de ser uno de los mejores gregarios del ciclismo nacional, en su palmarés figuran dos importantes triunfos de etapa -uno en el Tour del Porvenir de 1996 y otro en la Vuelta a Galicia de 1998-. Ha estado a las órdenes de corredores como Zülle o Jalabert -en el ONCE- y Freire -con la selección española-, y este año lo afronta con la ilusión de un principiante y con el convencimiento de su trabajo.

¿Cómo se ha visto en la última temporada?

Para mí, el año ha sido bastante bueno. Lo que ocurre es que para nosotros, los que somos gregarios, parece que no obtener una victoria es agridulce. Pero estoy contento, porque estuve como fijo para la Vuelta a España y he acudido por tercer año consecutivo al Campeonato del Mundo. Además, el año ha sido difícil, ya que al principio tuve que correr varias vueltas seguidas y me trastocó mis planes iniciales.

Además, acaba de renovar por décimo año con su equipo de siempre, el ONCE.

Es como para estar aún más contento, ya que la renovación ha sido a la alta. Eso quiere decir que el año ha sido bueno. Otros compañeros han tenido que hacerlo a la baja, ya que la crisis del ciclismo nos está salpicando a todos, incluidos a los líderes de los equipos.

¿Está tan difícil el mundo del ciclismo?

Estamos en crisis y eso se nota y nos afecta. Seguir un año más corriendo cuando hay mucha gente que se queda fuera o que tiene que irse al extranjero es algo que te hace pensar. Tienen que pasar estos años, porque viene mucha gente joven con progresión y el futuro está muy complicado.

Y usted, ¿hasta cuándo se ve encima de una bici?

Tengo espíritu y ganas de correr. Entreno todos los días y salgo como si fuera un juvenil (bicicleta y gimnasio). Pero quiero seguir corriendo dos o tres años más, ya que me encuentro bien como para continuar. Aunque está claro que el día a día te va marcando.

¿Cómo empezó en este mundo?

Aunque llevo diez años como profesional, son veinte los que llevo encima de una bici. Todo empieza como un juego. Mi madre es gallega y un día, yendo hacia Galicia, nos cruzamos con una etapa de la Vuelta a España. Así que para Reyes pedí una bicicleta. Después, en Gerindote me comentaron la idea de federarme y ahí empezó todo.

Me imagino que poco a poco fui subiendo de categoría.

Me federo en Toledo y corro un par de años por la provincia, para pasar a algunas carreras de Madrid, Ciudad Real y las provincias cercanas. Cuando era cadete-juvenil ficho por un equipo madrileño -que te daban bicicleta- y empecé a hacer buenos resultados. Incluso me llamó la selección nacional juvenil para correr una carrera en Francia y me quedé a las puertas de ir al Mundial. Pasé a amateur y corrí con tres equipos (el Porlan Iberia, de Bahamontes, el Caja Madrid y el Banesto), donde ya di el último impulso a mi carrera.

Ahora mismo el ciclismo está en crisis y eso se nota. Nos está salpicando a todos, incluso a los líderes de los equipos »

El doping le lleva tres años a los controles, pero estoy seguro de que el 95% de los ciclistas son gente sana »

En el Banesto, la competencia sería muy fuerte.

Allí hice muchas carreras en el País Vasco y me hice como ciclista. Coincidimos muchos corredores que ahora están en la elite, como Rubiera, Chente García Acosta, Igor González de Galdeano o Carlos Sastre, entre otros. Tuve la fortuna de correr la Vuelta al Bidasoa, donde acabé segundo en la general -perdió la última crono ante Juan Carlos Domínguez- y fui a correr el Giro de las Regiones, donde hice podio (tercero). A partir de ahí me llamó el Festina y el ONCE.

¿Y por qué se decantó por el ONCE?

Tenía 21 años y quería pasar a profesionales. Banesto me dijo que ese año ya tenía copada la plantilla y antes de terminar 1994 ya estuve corriendo con el ONCE. De Banesto salí muy bien.

¿Se nota el cambio?

Cuando llegas a profesionales todo es diferente. Empecé de cero y hubo momentos en que piensas en dejarlo y otros que ganas cosas y te animas. ONCE ha sido siempre un equipo con grandes líderes y gente muy buena, y yo coincidí con el pique ONCE-Banesto.

En todos estos años ha trabajado para muchos líderes

Me tocó currar para Jalabert en sus mejores años; y poco a poco me voy encasillando en el sitio de gregario. Con gusto, ya que con todos los líderes que he tenido el trato ha sido exquisito.

¿Habrá habido momentos buenos y malos?

Los malos van asociados a fallecimiento de compañeros, como el caso de Mariano Rojas. También encima de la bici, sobre todo en una etapa en Dos Alpes que ganó Pantani, con 3 grados en pleno julio. Los buenos, con las victorias en el Tour del Porvenir y en la Vuelta a Galicia -en Orense, de donde es su madre-.

¿Cómo afecta el tema del doping en el ciclismo?

Nos está afectando por nuestra culpa. Nos estamos cargando este deporte. En el ONCE sabemos lo que hacemos, aunque se gane menos, ya que el día que aparezca un caso de doping desaparece el equipo. El problema es que no tenemos vida propia, ya que cualquier día nos hacen un control, ya sea en tu casa o en carrera. Ahora mismo, el doping le lleva tres años a los controles, pero estoy seguro de que el 95% de los ciclistas son gente sana.

PRETEMPORADA

- **Un ciclista se levanta a las 8:30 horas.**
- **Desayuna tostadas con café.**
- **Gimnasio por espacio de 1 hora y media.**
- **Dos horas de bicicleta.**
- **No suelen comer.**
- **Por la tarde, más gimnasio y bicicleta.**

TEMPORADA

- **Se levantan sobre las 8:30 horas.**
- **Desayunan cereales, tostadas, tortilla francesa, jamón york.**
- **Entrenan entre 5 y 6 horas por la mañana.**
- **Sobre las 19:00 horas cenan.**
- **Se acuestan alrededor de las 22:00 horas.**

M.C.D.2022

Los jugadores argentinos Patricio Andrés Graff (i), del Rayo Vallecano, y Javier Saviola, del Fútbol Club Barcelona, pugnan por un balón. / PACO CAMPOS (EFE)

Azkoitia da aire a Vázquez y estrangula el proyecto de Van Gaal

El cuadro local se aprovechó de una jugada con cierta fortuna y desorden visitante ▸ Van Gaal buscó la reacción dando entrada al delantero Dani, con quien no cuenta el holandés

RAYO	BARCELONA
1	0

RAYO VALLECANO: Etxeberría; Mario, Mainz, De Quintana, Graff; Michel, Azkoitia, Onopko, Julio Alvarez (Peragón, min. 74); Bolo (Mora, min. 72) y Bolic (Camuñas, min. 90).
BARCELONA: Bonano; Fernando Navarro, Gabri, De Boer, Puyol; Xavi, Cocu, Rochemback (min. 80), Saviola (Dani, min. 66), Riquelme; y Kluivert.
ÁRBITRO
Mejuto González (C. Asturiano). Amonestó a Mainz (min. 23), por el Rayo Vallecano, y a Rochemback (min. 38), Gabri (min. 79), Cocu (min. 81), por el Barcelona.
GOLES
1-0, min. 65: Azkoitia cruza ante la salida de Bonano tras un saque largo de Etxeberría.

E.PRESS / MADRID

Un balón suelto anotado por Azkoitia salvó el pescuezo de Fernando Vázquez en el banquillo del Rayo Vallecano y derrotó en el Teresa Rivero a un Barcelona (1-0) excesivamente previsible y en el que Louis van Gaal ve estrangulado su proyecto.

'El miedo (escénico) paraliza e incita a la precipitación', apuntó la víspera Fernando Vázquez, el técnico que vió desde el palco –cumplía el primero de los dos encuentros que le impuso el Comité- al grupo que alecciona en la semana que nunca supo si acabaría en el banco rayista. Es ese miedo que neutraliza la mayor calidad de los 'grandes' que ven empequeñecido su fútbol en las reducidas dimensiones del Teresa Rivero y, que en las últimas campañas, le han valido al Rayo el sobrenombre de 'matagigantes'.

En cambio, el Rayo de ahora es un calco de lo que fue en el arranque contra los blaugrana. Mucha presión y también mucha precipitación. Y en ese tramo inicial en el que aplicó más lo primero que lo segundo arrinconó al Barça. Gabri y Cocu en un par de ocasiones tuvieron que cruzarse para evitar lo peor en un centro y disparo que se prestaba a rematar Bolo y que ejecutó Bolic.

Cuando el Barcelona se desperezó y sacudió la crisis de resultados –sólo le queda a Van Gaal el argumento de la excelente campaña europea para justificar su proyecto-, empezó a tocar el balón liderado por Xavi y Riquelme y llegaron las ocasiones. El centrocampista argentino dispuso de dos opciones desde fuera del área que rondaron el tanto culé. Y Kluivert dribló, tras una asistencia de Juan Román, a Etxeberría, pero se escoró en exceso y se estrelló contra el lateral de la red.

Pero le faltó al grupo de Van Gaal ese instinto rematador del 'nueve' del que carece. Se quedó huérfano también de la profundidad de que le dotan Luis Enrique, lesionado, y el veloz Overmars, quien, como demostró en Leverkusen, es el único azulgrana con la esencia del desborde y centro desde la raya.

Fue esa machacona insistencia por abusar del juego por el centro, de buscar las paredes entre el trío 'mágico' , la que dejó sin recompensa al descanso ese mayor dominio visitante, amenazado, sin embargo, por las rápidas contras del Rayo.

El juego se desquició en el inicio de la segunda parte. El Barcelona prosiguió con su monólogo infructuoso, el Rayo, con sus numerosos balones perdidos, y las delanteras de ambos pasaron por inéditas. Sólo Xavi trató de aportar cierto criterio al desaguisado.

GOL A LA INGLESA. El gol del Rayo sólo podía venir de una acción trabada, previsible y que, no obstante, los blaugrana no pudieron atajar. Un saque largo de Etxeberría, que botó casi en el área rival y que Azkoitia se encargó de cruzar ante la duditativa salida de Bonano. 1-0.

Van Gaal buscó en su libreta el recambio que volteara una situación crítica, el presunto adiós a la conquista de la Liga, y lo intentó en el oportunismo de un desaprovechado Dani, el 'nueve' que no le vale al técnico holandés, el que se iba a marchar y quien reemplazó a un desafortunado Saviola, y los testarazos de Gerard.

Pero el golpe fue excesivamente cruel para un Barça que no halla el camino. El de la Liga ya lo ha perdido, no sólo por la sangría que le distancia de la cabeza sino porque no dq síntomas de mejora. Vázquez, entre tanto, se dio un respiro en la grada y podrá alargar una semana más su gestión. A Van Gaal, por contra, se le agota el crédito. El Barcelona sólo ha ganado al Athletic lejos del Camp Nou. Escaso botín para tanta libreta. Y Fernando Vázquez deberá pagar el sueldo que apostó si triunfaba.

El problema pasa ahora de banquillo

El triunfo del Rayo Vallecano sobre el Barcelona ha creado un singular 'puente aereo' entre los dos banquillos. Si antes del encuentro en Vallecas el futuro del técnico Fernando Vázquez estaba en tela de juicio, ahora es el entrenador del conjunto azulgrana Van Gaal quien tendrá que dar explicaciones sobre lo ocurrido ayer en la capital de España.

Lo curioso del caso es que en ningún momento el entrenador holandés se ha mostrado preocupado por su futuro, llegando a afirmar que el problema del Barcelona es que la plantilla no tiene suficiente calidad. Por contra, Vázquez se refería a este compromiso ante los catalanes casi como si de una despedida se tratara. Y es que el entrenador gallego era consciente de que estuvo con los dos pies fuera de su banquillo, y que sólo le salvó la negativa del ex jugador Julen Lopetegui a hacerse cargo de la plantilla rayista.Otra duda sin resolver es la derrota del Barcelona puede tener efectos 'colaterales' en la presidencia del club, una vez que ha aparecido una corriente crítica hacia la gestión de Joan Gaspart. ICAL

El Deportivo no pasa del empate ante el colista Huelva

1	RECREATIVO
1	DEPORTIVO

RECREATIVO DE HUELVA: Luque, Javi García, Alex, Loren, Spínola; Kaiku, Cubillo (Mario Bermejo, m.61), Diego Camacho, Viqueira, Oscar Arpón (Xisco, m.74) y Raúl Molina (José Mari, m.84).
DEPORTIVO DE LA CORUÑA: Juanmi, Héctor, César, Donato, Capdevila; Duscher, Mauro Silva, Scaloni (Víctor, m.70), Fran (Valerón, m.83), Diego Tristán (Luque, m.63) y Mckaay.
ÁRBITRO
Eduardo Iturralde González, del colegio vasco. Mopstró tarjeta roja directa a Xisco (m.78) por propinar una patada a Víctor y amarilla a Mario Bermejo y Capdevila.
GOLES
1-0 M.21: Raúl Molina. 1-1 M.26: Tristán.

EFE / HUELVA

El Deportivo de La Coruña sigue sin conocer la victoria en Huelva, pues en sus trece enfrentamientos con el Recreativo en Segunda sumó diez derrotas y tres empates y en la primera ocasión en que ambos se enfrentan en primera volvió a reflejarse el empate en el marcador, a pesar de que en la segunda parte el equipo gallego contó con varias ocasiones para lograr la victoria.

El Recreativo, consciente de su delicada situación, jugó con otro planteamiento, buscando las bandas y la meta enemiga. Y esa estrategia a punto estuvo de darle resultado, pero enfrente tuvo a un gran equipo que demostró su categoría y su situación en la tabla. Ambos equipos buscaron con ahínco el portal contrario y se encontraron con un empate justo.

El Villarreal hizo méritos para romper su maleficio

1	MÁLAGA
1	VILLARREAL

MÁLAGA: Contreras, Rojas, Litos, Roteta, Valcárce, Gerardo, Sandro (Coque, m.61), Romero (Manu, m.46), Musampa, Dely Valdés (Miguel Angel, m.61) y Darío Silva.
VILLARREAL: Reina, Belleti, Unai (Berrué, m.8), Ballesteros, Arruabarrena, Guayre (Javi Venta, m.46), Josico, Senna (Gracia, m.56), Jorge López, Palermo y Víctor.
ÁRBITRO
Julián Rodríguez Santiago, del colegio Castellano Leonés. Expulsó por doble amarilla a Rojas (m.76) y amonestó también a Roteta y para los visitantes Víctor, Gracia y Ballesteros.
GOLES
0-1, m.58: Palermo; 1-1, m.76: Darío Silva.

EFE / MÁLAGA

El acierto de Darío Silva en el tramo final del encuentro evitó la derrota del Málaga ante el Villarreal, que vivió de cerca la posibilidad de romper su maleficio en La Romareda y de vengar, con el gol de Palermo, la eliminación en la final de la Copa Intertoto frente al mismo rival antes del inicio de la temporada.

M.C.D.2022

Los jugadores del Madrid en uno de los pocos entrenamientos que han tenido esta semana para preparar el partido. /EFE

Lleno histórico en Son Moix para ver al Madrid

El equipo blanco, con toda sus estrellas, deberá hacer frente a un Mallorca en estado de gracia y al cansancio acumulado estos días

• Mallorca y Real Madrid disputarán en Son Moix un encuentro que ha levantado una gran expectación, ya que se enfrenta el 'campeón del mundo' con un equipo en racha.

EUROPA PRESS / MALLORCA

El título conseguido por el Real Madrid en Tokio esta semana, la situación clasificatoria con el Mallorca segundo, y la presencia de todas las estrellas del equipo blanco han ayudado a aumentar el interés de un partido ya de por sí atractivo. Nueve días antes se agotaron las localidades para ver el partido, hecho sin precedentes en la historia del Real Mallorca. Sólo en 1987, cuando derrotó al Real Madrid, se acabaron las entradas 45 minutos antes del encuentro.

Manzano realizará varias modificaciones en la defensa. Las bajas de Olaizola y Cortés, que fueron intervenidos quirúrgicamente el miércoles obligarán al entrenador a realizar al menos dos cambios. Campano, por la derecha, y Miquel Soler, por la izquierda, se perfilan como sustitutos.

El entrenador del Mallorca advirtió que «por supuesto que se le puede ganar al Real Madrid» y criticó las manifestaciones de Valdano, en desacuerdo con el Comité por haber reducido la sanción a Ibagaza y haberle permitido jugar ante los blancos: «Conociendo a Jorge a lo mejor se está curando en salud no vaya a ser que a Ibagaza le salga un gran partido y quiera prevenir un posible situación en contra de sus intereses».

Por su parte, el Real Madrid llega a Mallorca cansado pero exultante tras su victoria en la Intercontinental ante el Olimipia de Asunción por 2-0, y espera encarrilar una buena racha en Liga tras haber roto la sequía goleadora de sus delanteros. Un Madrid 'galáctico' que deberá bajar a la tierra para enfrentarse a la 'ensaimada mecánica'. La defensa merengue deberá estar muy pendiente del juego aéreo balear, uno de los puntos débiles de la zaga balnca y el punto fuerte del 'rifle' Pandiani, el segundo máximo goleador de Primera con nueve tantos.

ALINEACIONES PROBABLES

Mallorca: Leo Franco; Campano, Poli, Nadal, Miquel Soler; Novo, Harold Lozano, Ibagaza, Riera; Etoo y Pandiani.

Real Madrid: Casillas; Salgado, Pavón, Helguera, R. Carlos; Flavio, Makelele, Zidane, Figo; Raúl y Ronaldo.

El Atlético quiere celebrar los 700 partidos de Aragonés en Primera

EUROPA PRESS / MADRID

El Atlético de Madrid afronta su partido frente al Valladolid (20:30 horas) en el Vicente Calderón con la intención de seguir con la buena racha en su estadio frente a un conjunto pucelano que pasa por horas bajas tras su derrota ante el Celta. Los hombres de Luis Aragonés, que cumple 700 partidos en Primera división, quieren olvidar el tropiezo de la pasada jornada frente al Osasuna. Sin embargo, el Valladolid es un rival propicio para los colchoneros, que ya vencieron en su último enfrentamiento por 3-1, llevando una racha de nueve victorias en los 10 últimos partidos jugados en el Calderon ante los blanquivioletas.

Mientras, el Valladolid visita el Calderón con la intención de conseguir un triunfo que le permita romper la negativa dinámica de resultados en la que está metido. Tras no conseguir marcar en las tres últimas jornadas los vallisoletanos se han acercado a los puestos peligrosos de la tabla y el nerviosismo ha comenzado a aparecer en el entorno blanquivioleta; tanto es así, que durante la presente semana se han sucedido las reuniones entre la directiva, cuerpo técnico y jugadores para tratar de encontrar una salida a la mala racha. Sin embargo, Moré cree que la plantilla afrontan el choque en plenitud de facultades. «Veo al equipo recuperado de los últimos resultados y podemos hacer un buen partido», afirmó.

ALINEACIONES PROBABLES

Atlético de Madrid: Esteban; Aguilera, Coloccini, Hibic, García Calvo; José Mari, Nagore, Movilla, Stankovic; Jorge y Fernando Torres.

Valladolid: Bizzarri; Torres Gómez, Peña, Mario, Marcos; Colsa, Jesús, Sales, Osorio, Oliveira y Pachón.

La tragedia gallega marca el Celta-Alavés

EUROPA PRESS / VIGO

Celta de Vigo y Alavés se enfrentan en Balaídos (17:00 horas) en un partido eclipsado por la tragedia del 'Prestige'. Numerosas muestras de solidaridad con un llamamiento de las peñas para acudir a Balaídos envueltos en negro, además de la iniciativa del equipo celeste de lucir camisetas con el lema «Todos co mar».

El Celta recibe al Alavés con dos bajas importantes, la de Mostovoi y Velasco. El ruso es duda también para el encuentro del jueves ante el Celtic de Glasgow. Tampoco estarán Sergio ni el centrocampista Vagner. Jugadores y técnico reconocieron la importancia de vencer al Alavés, lo que les permitiría mantenerse en los puestos altos de la clasificación además de otorgar un triunfo a sus aficionados que no han podido disfrutarlo desde la victoria ante el Espanyol.

Por su parte, el Alavés pondrá en juego su condición de invicto en los tres últimos partidos. El conjunto vitoriano busca consolidar su situación, en uno de los campos que aún se le resiste en Primera. Las novedades más significativas en el once vitoriano serán Abelardo, Téllez, Ilie y Rubén Navarro.

ALINEACIONES PROBABLES

Celta de Vigo: Cavallero, Méndez, Cáceres, Berizzo, Sylvinho, Luccin, José Ignacio: Coudet, Edú, Gustavo López y Catanha.

Deportivo Alavés: Dutruel; Geli, Abelardo, Karmona, Llorens; Astudillo, Desio, Turiel, Ilie, Magno; y Rubén Navarro.

Espanyol y Betis, por objetivos dispares

EUROPA PRESS / BARCELONA

El Espanyol buscará refrendar (17.00 horas) ante la visita del Real Betis los indicios de recuperación mostrados hace una semana con la victoria contra el Rayo Vallecano y sumar los tres puntos en el Olímpico para escapar de la zona de descenso y afrontar las últimas jornadas antes de Navidad con tranquilidad. El triunfo sobre los rayistas (3-1) sacó a los blanquiazules del último puesto y otra victoria daría mucha moral al conjunto perico para medirse luego a un Osasuna que también lucha para alejarse de la zona peligrosa.

El técnico blanquiazul, Ramón Moya, no introducirá cambios en el once inicial, aunque mantiene la duda de Roger García o Albert Crusat en la banda izquierda del centro del campo. namientos de la semana.

Por su parte, el Betis afronta esta cita liguera con la intención de sacar tres puntos que le permita afianzarse en la zona noble y romper así su pésima racha en Montjuïc, donde nunca ha ganado desde que los 'periquitos' se marcharon al feudo olímpico en la temporada 1997-1998. Con todo, Víctor Fernández reservará a algunos de los titulares, pensando también en el encuentro del jueves ante el Auxerre francés.

ALINEACIONES PROBABLES

Espanyol: Argensó; Bertrán, Domoraud, Soldevilla, David; Alex, Morales, Posse, Crusat, Maxi y Tamudo.

Betis: Prats; Varela, Juanito, Filipescu, Luis Fernández; Joaquín, Arzu, Assunçao, Denilson; Capi; y Alfonso.

Osasuna no desea perder el buen ánimo

EUROPA PRESS / BILBAO

Athletic de Bilbao y Osasuna dirimirán en San Mamés (17.00 horas) un derbi alejado de las apreturas clasificatorias de los últimos años, pero con la tensión propia de un partido de gran rivalidad que puede devolver, en caso de derrota, a Osasuna a la zona de descenso o al Athletic cerca del pozo del que logró salir en un esperanzador mes de noviembre. Los 'leones' regresan a San Mamés después de poner fin a una buena racha de resultados, tres victorias y un empate, con la derrota en Sevilla ante el Betis.

El técnico alemán considera a los rojillos un rival muy complicado para poder obtener la cuarta victoria consecutiva en San Mamés. «Ha variado el sistema en los últimos partidos y gracias a ello Osasuna ha recobrado la confianza». Y es que el cuadro navarro pretende continuar con la racha positiva de tres partidos (2 victorias y un empate) para escalar posiciones en la clasificación. «La idea es seguir en racha, seguir sumando, para ir poco a poco y antes del parón navideño tener un espacio arriba en la tabla», afirmó el técnico Javier Aguirre.

ALINEACIONES PROBABLES

Athletic del Bilbao: Lafuente; Larrazabal, Lacruz, Murillo, Javi González; Gurpegi, Alkiza; Ezquerro, Tiko, Etxeberria; y Urzaiz.

Osasuna: Sanzol; Izquierdo, Cruchaga, Mateo, Antonio López; Puñal, Ganado, Rivero, Rosador, Mehar y Aloisi.

M.C.D.2022

SEGUNDA DIVISIÓN

El 'rey de los empates' suma uno más en casa frente al Albacete

El Tenerife se sitúa a escasos puntos del descenso y pone en el aire el futuro de su técnico Ewald Lienen ▸ Jesús logró de penalti el tanto del empate para el cuadro manchego

1	TENERIFE
1	ALBACETE

TENERIFE: Valerio; Edu Moya, Alexis, Oscar Alvarez, Basabilvaso (Jonathan, min. 77); Lexa (Dani, min. 78), Jesús Vázquez, Martí, Iván Ania; Paunovic y Barata (Ayoze, min. 62).
ALBACETE: Roa; Pedro, Pablo, Montiel, Peña (Dani Ruiz, min. 63); Iván Díaz, Viaud, Parri, Irazoki (Padilla, min. 55); Jesús y Basti (Alvaro, min 73).
ÁRBITRO
Miguel Angel Ayza Gámez, del Colegio Valenciano. Amonestó al jugador local Alexis, y a los visitantes Pedro, Peña, Pablo, Basti, Padilla e Iván Díaz.
GOLES
1-0. Min. 5. Iván Ania de falta directa desde el borde del área. 1-1. Min. 23. Jesús, al transformar un penalti.

El jugador del Albacete Viaud controla el balón con la cabeza en un anterior compromiso del conjunto manchego. /ICAL

EFE / TENERIFE

El Tenerife mantiene el título honorífico de 'rey de los empates' (10) que le coloca a escaso puntos del descenso, al ceder de nuevo en su campo esta vez ante el Albacete, en un partido flojo por parte local que de nuevo no tuvo las ideas claras, sobre todo en las acciones ofensivas. El cuadro manchego pudo haberse llevado algo más si no hubiese pecado de conformista, principalmente en el segundo periodo, en un equilibrado encuentro en su cómputo general, puesto que si en la primera parte el dominio fue visitante, en la segunda el mando fue para los jugadores locales.

El encuentro se puso muy pronto a favor del conjunto blanquiazul al conseguir adelantarse en el marcador en la primera aproximación de peligro al área rival pero, como viene siendo habitual, no supo rentabilizar esta ventaja y se dejó empatar de nuevo ante un conjunto que poco a poco se repuso del golpe recibido. Los tinerfeños volvieron a evidenciar una vez más graves carencias organizativas en la parcela central, puesto que ni Martí ni Jesús Vázquez se ofrecieron demasiado para estos menesteres, mientras que el manchego Jesús se convirtió en uno de los protagonistas del primer periodo.

No solo por el gol conseguido de penalti a los veintitrés minutos sino por la intranquilidad que sembró en la zaga local, aunque fue su compañero Basti quien diez minutos más tarde desaprovechó una clara ocasión para poner en ventaja a su equipo. En la continuación los locales comenzaron con fuerza, pero la tentativa de Martí y la posterior de Alexis se quedaron en el intento..

El Xerez gana al Oviedo con goles pero sin fútbol

1	OVIEDO
2	XEREZ

OVIEDO: Jonathan; Angel, Raúl, Iván Pérez, Gurruchaga (Pablo Díaz, m.83), Sergio; David Cano, Idiakez, Geni, Jairo (Rubén, m.87) y Oli.
XEREZ: Mora, Gerard, Antonio, Jesule, Cañizares, Rubiales, Moreno, Dani Pendín, Zárate (Cachorro, m. 80), Mena (Borja, m.90) y Calle (Deus, m.76).
ÁRBITRO
Bello Rebolo. Sacó tarjetas amarillas a Oli, David Cano, Idiakez, Saavedra por el Oviedo, y a Pendín por el Xerez.
GOLES
1-0, m.26: Sergio; 1-1, m.52: Pendín; 1-2, m.81: Mena.

EFE / OVIEDO

El Xerez, en un partido con un juego muy frío como el tiempo atmosférico, consiguió llevarse los tres puntos que estaban en litigio al obtener dos goles con bastante fortuna y remontar un partido que se le había puesto difícil tras el gol de Sergio.

La primera parte fue para olvidar. Los andaluces no tiraron ninguna vez a puerta, y tan sólo consiguieron acercarse a las portería ovetense en jugadas a balón parado. El Oviedo, en cambio, consiguió en una jugada aislada adelantarse, y no fue hasta el segundo tiempo cuando llegaron los tantos visitantes.

El Éibar marca pero el Terrasa reacciona a tiempo

1	EIBAR
1	TERRASA

EIBAR: Riesgo (Basauri, min. 16); Fárraga, Urzelai, Sarriegi, Zubizarreta; Garitano; Uriz, Aitor, Alex, Eneko Romo (Galder, min. 62); y Jon Kortina (Miguel, min. 79).
TERRASA: Morales; David, Navas, Rubén, Héctor; Recio (Fernando, min. 81), Gibanel, Juan Carlos, Monty, Babangida (Keko, min. 68); y Juanjo (Moreno, min. 68).
ÁRBITRO
Mensuro Miguel, del colegio aragonés, que amonestó a los locales Eneko Romo, Garitano, Alex, Fárraga y Zubizarreta y a los visitantes Héctor, David Sánchez y Juanjo.
GOLES
1-0, min. 8, Alex; 1-1, min. 85, Monty.

EFE / EIBAR

Un gol de Monty a cinco minutos del final permitió al Terrassa empatar ante el Eibar. El partido se inclinó muy pronto del lado eibarrés, ya que a los ocho minutos de juego un pase en profundidad de Garitano para Alex permitió al lateral plantarse en solitario ante Morales y batirle con un disparo entre las piernas.

Sin embargo, a cinco minutos para el final, un balón suelto en la frontal del área fue aprovechado por Monty para sorprender a Basauri.

LIGA INGLESA

Triunfo ante el favorito

El Manchester United se impuso en Old Trafford al actual líder y vigente campeón de Inglaterra, Arsenal, con goles del argentino Verón y el inglés Scholes. Una fallo defensivo del francés Pascal Cygan y un espectacular disparo de Verón -en la imagen-, dieron en la primera mitad (minuto 22) la ventaja al conjunto que entrena el escocés Alex Ferguson. Scholes, en el minuto 73, puso el definitivo 0-2 para los locales. Al final, Ferguson calificó la victoria de «muy significativa». / FOTO: EFE

M.C.D.2022

LIGA ACB

El Unicaja se asienta en la ACB a costa del Manresa

85	UNICAJA
76	MANRESA

UNICAJA DE MÁLAGA: Cabezas(10), Sonko(5),Risacher(22), Okulaja(10) y Kornegay(7) -cinco inicial-; Bullock(8), Berni(2), Fran Vázquez(0), Wojcik(12), Weis(0) y Gurovic(9).
BASQUET MANRESA: Jordi Llorens(8), Albert Oliver(4), Ferran Laviña(4), Andrae Patterson(15) y Casey Smitchd(19)-cinco inicial-, Joan Peñarroya(4), Jesús Lázaro(6), Jesús Cilla(3), Jordi Singla(0) y Todd Fuller(13).

ÁRBITRO
Fernández, Guirao, Pérez Pérez. Expulsaron a Jordi Llorens por faltas(min.40)

PARCIALES
21-16, 24-17, 22-21, 18-22.

EEFE / MÁLAGA
El Unicaja solventó sin apuros la visita del Basquet Manresa al Martín Carpena de Málaga y conquistó su sexto triunfo en la décima jornada de la ACB tras imponerse por 85-76.

El equipo catalán jugó a rachas, primero con un sólido juego interior, y despues guiado por la muñeca de Esghich, pero fue incapaz de llevar un lógico equilibrio en su juego. Entre lo locales destacaron el francés Risacher veía aro con excesiva facilidad y Gurovich. En los visitantes lo hicieron Andre Patterson y Casey Smitchd.

El Granada confirma ante Alicante su caída libre

73	GRANADA
80	ALICANTE

GRANADA: Ordín (14), Romero (4), Smtih (12), Wright (17), Sigala (4) -cinco inicial-, Guillén (12), Zig (10), Manzano (0).
LUCENTUM ALICANTE: Trigioni (11), Roe (25), Perasovic (26), Oriol Juyent (7), Stogic (0) -cinco inicial-, García (10), Millera (0), Gómez (1) y Baldo (0).
ÁRBITRO
Beltrán, Gallo y Arana. Eliminado Zig, en el minuto 40.
PARCIALES
17-22, 16-18, 23-15 y 17-25.

EFE / GRANADA
El Granada mantiene su espiral nefasta de resultados y enfila hacia la LEB, con su octava derrota ante un Lucentum que sentenció el encuentro en los últimos compases del partido. Decisiva para la victoria de los alicantinos fue la aportación de sus extranjeros, el veterano Perasovic y Lou Roe, que obtuvo más de la mitad de los puntos de su equipo ante un rival que se mostró demasiado fallón en los momentos decisivos.

La baja aportación del griego Sigala (4 puntos) y de Jabari Smith (12) fueron también factores fundamentales para que el equipo de Antonio Gómez Nieto siga su "caída" en picado en la ACB.

El Real Madrid vence a un Fórum ya sin rumbo fijo

Los vallisoletanos, una vez más, no supieron resolver en el tramo final del partido ▸ Montáñez fue el máximo anotador con 26 puntos

FÓRUM	REAL MADRID
75	80

FÓRUM VALLADOLID: Oscar González (5), Montáñez (26), Yebra (9), Bonner (17) y Guibert (6) --quinteto inicial--, Dumas (2), Rejón (1), Odriozola (5), y Gabi Fernández (4).
REAL MADRID: Mulaomerovic (13), Alston (11), Angulo (8), Mumbrú (19) y Tarlac (6) --cinco inicial--, Lucas Victoriano (2), Herreros (7), Alfonso Reyes (10) y Hernández-Sonseca (4).
ÁRBITRO
Llamazares, Alzuria y Gonzalez Díaz. Eliminados por cinco faltas Dumas, Gabi Fernandez y Oscar González por parte del Fórum y Alston por el Real Madrid.
PARCIALES
19-17, 20-20, 15-21 y 21-22.

EUROPA PRESS / VALLADOLID
El Real Madrid se impuso al Fórum Valladolid (75-80) en el Polideportivo Pisuerga ante 6.000 espectadores en la décima jornada de Liga ACB, en un encuentro con muchas alternativas en el marcador y que terminó decantándose del lado madridista, gracias al cierto desde la línea exterior de Alex Mumbrú.

El encuentro comenzó con el Fórum muy metido en el trabajo defensivo; con una presión constante en defensa, los vallisoletanos pudieron equilibrar la diferencia de calidad que sufría con su rival. El Real Madrid se veía incapaz de superar los problemas en ataque, pero la labor de Alston, muy fallón en los tiros libres, le permitió mantenerse con el marcador equilibrado. Así, sin grandes diferencias en el electrónico durante el primer periodo, se llegó al final de estos diez minutos con un parcial de 19-17 a favor del Fórum Valladolid.

El inicio de la segunda parte mantuvo el mismo ritmo de partido, hasta que a ocho minutos del descanso y con empate a 23, los locales lograron un parcial de 7-0 que les llevó a despegarse por primera vez. El acierto de la línea exterior vallisoletana, ausente durante los primeros partidos de esta temporada, permitió que el Fórum alcanzara una ventaja máxima de nueve puntos a tres minutos de la conclusion del segundo cuarto (36-27). Sin embargo, Imbroda comenzó a mover su banquillo y dando entrada a Reyes y Sonseca recuperó el control bajo los tableros, con lo que pudo volver a meterse en el partido. Con un parcial de 3-10, el Madrid se acercó a dos puntos de su rival al llegar al descanso (39-37).

En la segunda parte Alston se cargó rápidamente con cuatro faltas, lo que llevó a Imbroda a dar entrada a Mumbrú, que se convirtió en el revulsivo de su equipo para terminar llevándose la victoria. El momento de intensidad defensiva del Madrid, unido a la falta de acierto de los lanzadores del Fórum, permitió que se pusiera por delante en el marcador a seis minutos para la conclusión del tercer cuarto (43-45).

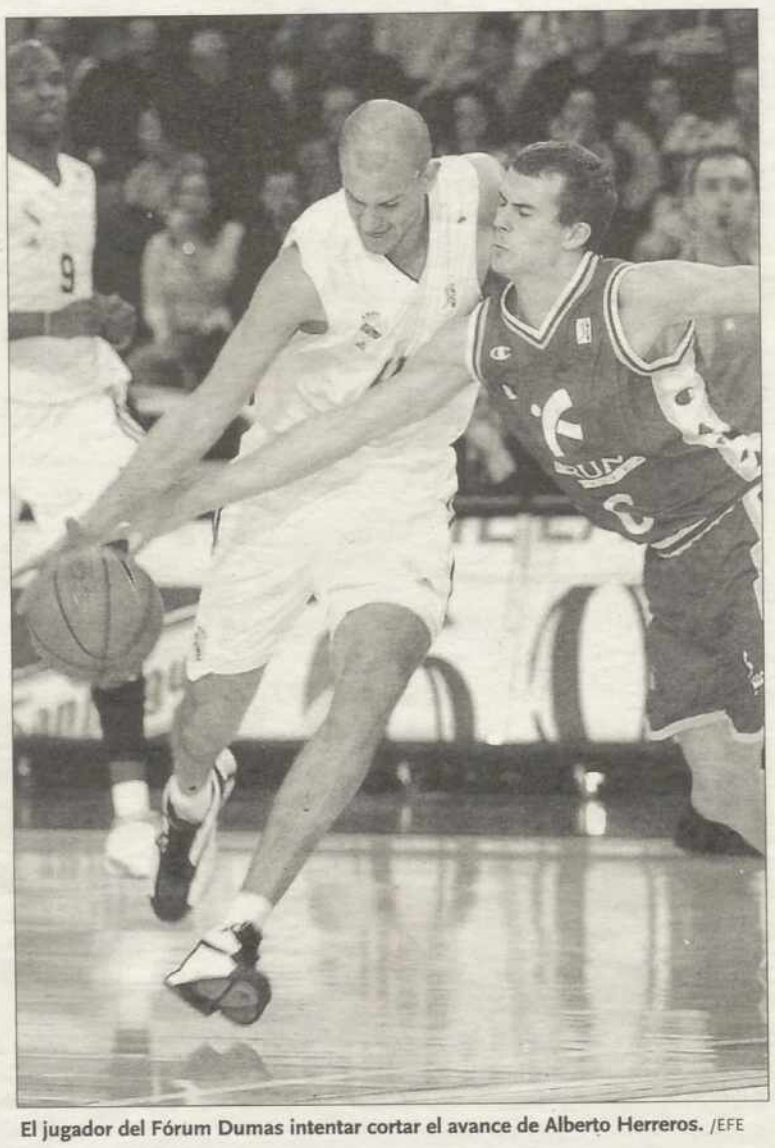
El jugador del Fórum Dumas intentar cortar el avance de Alberto Herreros. /EFE

El Fórum trató de mantenerse en el partido sólo con defensa, sin tener claridad en ataque, mientras que los madrididstas empezaban a despegar en el marcador hasta alcanzar una diferencia máxima de nueve puntos (49-58), a un minuto de la conclusión de este periodo. El tercer cuarto terminó con una ligera ramontada vallisoletana, que dejó el marcador en 54-58.

NUEVA VENTAJA. Ya en el último periodo el Madrid volvió a escaparse con dos triples consecutivos de Mumbrú. Sin embargo, el Fórum no dio por perdido el partido y, más por casta que por calidad, fue reduciendo paulatinamente las diferencias.

Los punto de Herreros y Mulaomerovic hicieron que los blancos se mantuvieran por delante, aunque las penetraciones de Montánez, máximo anotador del partido con 26 puntos, llevaron a que los vallisoletanos se situaran a un solo punto de diferencia a 46 segundos de la conclusión del partido (73-74). Los últimos instantes fueron mejor jugados por los de Imbroda, que terminaron llevándose el encuentro por 75-80. Con esta victoria, el Real Madrid recupera la senda del triunfo, mientras que el Fórum continúa con su particular calvario.

La liga, también con el pueblo gallego

El Caja San Fernando aprovechará el partido frente al Cáceres para mostrar su solidaridad con el pueblo gallego, tras el desastre ecológico provocado por el hundimiento del 'Prestige', en una iniciativa compartida con la ACB y que se repetirá en todos los pabellones de la máxima categoría del baloncesto nacional. Minutos antes de que comience el encuentro se procederá a la lectura de un texto en el que se transmite todo el apoyo del club y de la ACB a los afectados por la tragedia, y que concluirá con la frase «Nunca mais», que se ha convertido en la bandera de la campaña de ayuda que se ha organizado para paliar la situación. Independientemente de este pequeño detalle para demostrar que el pueblo gallego no está solo en su lucha, el club sevillano está preparando algunas iniciativas de carácter más material para ayudar a la pronta recuperación de todas las localidades afectadas. Sergio Parra, gerente del Caja San Fernando, explicó hoy que «nos alegra mucho haber coincidido con la ACB en el deseo de hacer algo para ayudar». EFE

El Tau logra ganar al Girona en un sufrido encuentro

84	TAU VITORIA
79	GIRONA

TAU VITORIA: Allen (14), Palladino (11), Foirest (11), Scola (15), Griffith (6) -cinco inicial-, Mottola (11), Nocioni (14), Calderón y Sergi Vidal (2).
CASADEMONT GIRONA: Johnson (10), Ellis (10), Mrsic (8), Phillip (8), Struelens (23) -cinco inicial-, Capdevila (3), Moraga (17), Xavi Fernández y Vallmajó.

ÁRBITRO
Arteaga, Pérez Pizarro y García León. Sin eliminado.

PARCIALES
23-16, 23-23, 20-19, 18-21.

EFE / VITORIA
En otro ejercicio de irregularidad y continuos vaivenes en su juego, tan sólo maquillado por el talento de su formidable trío de argentinos, el Tau Vitoria despachó con mucha dosis de sufrimiento al Casademont Girona, que no sacó provecho de su buen trabajo por su escasa convicción en el triunfo cuando el duelo se encontraba en plena ebullición.

La visita del conjunto gerundense al 'Fernando Buesa Arena' se saldó con la tercera victoria consecutiva del Tau dentro del torneo nacional, no exenta de sufrimiento, porque el equipo vitoriano sigue sumergido en un mar de dudas y su juego ha perdido toda la brillantez del espectacular ejercicio precedente.

El Tau cimentó su éxito en la extraordinaria capacidad anotadora de dos jugadores oscurecidos el pasado miércoles en la Euroliga ante el Unicaja, casos del francés Laurent Foirest y el argentino Luis Scola. También se aprovechó el equipo local del talento de los de siempre, es decir Nocionni y Allen.

NBA

Raúl López presencia una nueva derrota de su amigo Gasol

EUROPA PRESS / SALT LAKE CITY
Los Grizzlies de Memphis cosecharon su decimoctava derrota en los veinte encuentros que llevan disputados tras perder en el Delta Center ante Utah por 104-71 y continúan como el peor equipo de la temporada. El gran aliciente del encuentro fue ver cómo se enfrentaban por primera vez los equipos de dos españoles, Utah y Memphis, aunque Raúl López, debido a su lesión, no pudo ser de la partida por parte local. Gasol protagonizó una actuación nada habitual en él, ya que tan sólo logró seis puntos y ocho rebotes. Su compañero Stromile Swift fue el máximo anotador del encuentro con 16 tantos.

M.C.D.2022

BALONMANO | COMPETICIONES EUROPEAS

Ciudad Real sufre más de lo previsto en la Recopa

El cuadro de Juan de Dios Román sólo pudo superar la defensa del Zaporozhye ucraniano con las individualidades de sus estrellas

24	CIUDAD REAL
15	ZAPOROZHYE

CIUDAD REAL: Hombrados, Hjermind (1), Kallman (-), Dujshebaev (11), Entrerríos (2), Pogorelov (-), Carlos Prieto (-) --siete inicial--, Trives (3), Ortega (-), Iker Romero (-), Urios (7) y Urdiales (-).
ZTR ZAPOROZHYE: Budko, Nat (5, 3 de penalti), Kisil (-), Petrenko (-), Shalimov(-), Khaukha (3), Shelmenko (4) --siete inicial--, Brovko (2), Natalyuk amarilla(-), Gurkovsky (-), Vizhbovskyy (1) y Yendovytsky (-).
ÁRBITRO
Oie y Togstad (C. Noruego). Amonestaron con tarjeta amarilla a los locales Pogorelov y Entrerríos, y a Natalyuk por parte del ZTR Zaporozhye.
PARCIALES
2-0, 3-0, 6-1, 7-2, 9-3, 10-5, 13-7, 17-9, 17-10, 19-10, 21-13, 24-15.

Dujshebaev se eleva por encima de un defensor del conjunto ucraniano. /EFE

EUROPA PRESS / CIUDAD REAL
El Balonmano Ciudad Real tuvo que trabajar mucho para vencer por nueve goles de diferencia (24-15) al correoso ZTR Zaporozhye en la ida de los octavos de final de la Recopa de Europa, en un partido marcado por el juego defensivo de ambos equipos y en el que destacó el buen partido de Dujshebaev, el acierto de Urios y la efectividad de Hombrados.

Al Ciudad Real le costó entrar en el partido y en la primera parte cometió muchos fallos, debido sobre todo a que el Zaporozhye dispuso una fuerte defensa. Sin embargo, en ataque los ucranianos no estuvieron muy finos, y prueba de ellos es que hasta el minuto 13 no marcaron su primer gol. A pesar de no hacer un buen juego, el Ciudad Real fue poco a poco marcando diferencias, gracias al acierto de Dujshebaev y de Urios, que entre los dos lograron ocho de los diez goles que obtuvo su equipo en esta primera mitad.

De todas formas, el conjunto manchego no estaba demostrando el juego arrollador desplegado en los últimos partidos, y se le atragantó la defensa del Zaporozhye. El ataque del Ciudad Rel era muy espeso y no había claridad de ideas. Incluso el rival logró un parcial de 0-3 en los instantes finales de la primera parte, llegándose al descanso con un pobre 10-5.

En la segunda parte mejoró el juego ya que, si bien la defensa 5-1 seguía siendo contundente, ahora el ataque fue más fluido. La salida de Trives fue fundamental para que los locales alcanzaran los ocho goles de diferencia. De todas formas, el Ciudad Real seguía sin encontrar la línea del buen juego y se ahogaba ante la defensa del rival, aunque Dujshebaev y Urios, junto a Hombrados en la portería, se encargaron de poner las cosas en su itio.

RIVAL ISLANDÉS. Por su parte, el Ademar retorna a la competición europea de la Recopa con el claro objetivo de conseguir un resultado positivo frente al Haukar para encarar el encuentro de vuelta, dentro de siete días en Islandia, con cierta tranquilidad. Desde el cuerpo técnico del club se asegura que el Haukar no es ninguna perita en dulce.

El Barça apabulla al potente Tusem alemán

EUROPA PRESS / BARCELONA
El Barcelona superó la visita del Tusem Essen alemán (36-26)y encarriló su pase a los cuartos de final de la Copa EHF en un encuentro dominado por los azulgrana con un balonmano de gran altura ante un rival que deberá mejorar mucho la próxima semana para tratar de remontar la diferencia.

El equipo catalán salió muy centrado y jugó unos primeros veinte minutos muy serios, sobretodo en defensa, incomodando el juego de ataque del Tusem, que tuvo que ralentizar sus acciones ofensivas ante el resistente 5-1 de los locales. Al engranaje defensivo del conjunto alemán, que llegaron sin el francés Patrick Cazal, le costó de entrar en funcionamiento y el contragolpe barcelonista, unido a la inspiración de Fernández, dio las primeras diferencias a los locales.

Sin embargo, y cuando Valero Rivera ya había dado minutos a toda su plantilla, el Tusem reaccionó. La entrada de Krebietke empezó a agrietar la defensa azulgrana y los pupilos de Schevzov se acercaron a sólo dos tantos. En la segunda mitad, el Barcelona continuó controlando el encuentro y tratando de ampliar el tanteo pensando en el choque de vuelta.

TURNO PARA EL ALTEA. El Balonmano Altea afronta hoy el partido de ida de la Copa EHF que le enfrenta al Aski de Ankara, en tierras turco, un conjunto que proviene de la primera eliminatoria de la Liga de Campeones.

El Portland certifica su pase a los cuartos de final

EFE / PAMPLONA
El Portland San Antonio certificó de forma matemática su pase a cuartos de final de la Liga de Campeones al derrotar al equipo ucraniano del Shakhtyor Donetsk, colista del grupo, por 34-21 en un encuentro de puro trámite para los antonianos. A los albiazules les bastó con el acierto en la portería y el juego rápido al contragolpe para decantar el partido a su favor ante un rival al que ya ganó con comodidad en el partido de ida en Ucrania por 18-30. El Portland inició el partido sin tensión, con una floja defensa, eso sí, apoyada en un brillante Rivero.

CICLISMO | MERCADO DE INVIERNO

Jan Ullrich podría recalar en el Kelme

El Kelme-Costablanca podría contar el próximo lunes con un nuevo patrocinador, una firma alemana, lo que podría implicar también el fichaje del ciclista teutón Jan Ullrich, según confirmaron a Efe fuentes del equipo ilicitano. Jose Quiles, patrón del Kelme, aseguró que todavía no «hay nada cerrado», aunque reconoció que podría ser viable la contratación de Ullrich «aunque suponga un poco más de coste para el equipo, podríamos estudiarlo con detenimiento». De llegarse a un acuerdo favorable, Jan Ullrich, ganador del Tour de Francia en 1997, sería, juntamente con Oscar Sevilla, en el jefe de filas, tras la marcha de Aitor González y Santiago Botero. El alemán, que no tiene equipo para la próxima temporada y que se encuentra sancionado hasta marzo, cuenta con ofertas del CSC y COSAT, aunque la situación económica de ambas escuadras parece indicar que no se incorporará a ninguna de ellas.

ATLETISMO | EUROPEO DE CROSS

España quiere seguir en la elite

El equipo masculino de España, privado del concurso del sevillano Antonio Jiménez, recién operado de vesícula, defenderá hoy en la ciudad croata de Medulín su rango de primera potencia europea del campo a través, adquirido el año pasado en Thun (Suiza). Penti fue el mejor español en la edición anterior y su medalla de bronce, junto al título masculino por equipos, fue el punto de partida de la mejor temporada en la historia del atletismo español, elevado a la condición de gran potencia en el espacio europeo. En ausencia del sevillano, los madrileños Chema Martínez y Fabián Roncero partirán con la responsabilidad de conducir al equipo a una nueva victoria en la novena edición de los campeonatos. Martínez dio muestras, el domingo pasado en Alcobendas, de estar en forma para afrontar con garantías de éxito la carrera de 9.830 metros por un circuito llano junto a la costa del Adriático. Por contra, Fabián Roncero, recuperado por completo de una fascitis plantar, desconoce su estado de forma real, pues no compite desde hace meses. Completan el equipo sénior español los veteranos Enrique Molina, Alejandro Gómez y Javier Cortés, además del debutante Juan Carlos de la Ossa.

BALONMANO | EUROPEO FEMENINO

Segundo empate. La selección española de balonmano plantó cara a Rusia, actual campeón del mundo, y arrancó su segundo empate consecutivo (24-24) en esta edición del Europeo, aunque aún no despeja su continuidad en esta competición. España se enfrenta hoy a Alemania y un triunfo o un nuevo empate de las españolas les daría el pasaporte para la segunda ronda. /EFE

BALONMANO | LIGA ASOBAL

Valencia, Alcobendas y Gáldar ganan

El Alcobendas logró su segunda victoria como local al imponerse por 27-23 al Granollers, en un encuentro en el que los madrileños hicieron valer su solvencia defensiva ante un rival que echó de menos una mayor aportación de su estrella, el croata Patrick Cavar. El errático comienzo de los locales hizo, sin embargo, pensar en una cómoda victoria de los vallesanos, que llegaron a disponer de una ventaja de cuatro goles. Pero el equipo madrileño volvió a exhibir ese espíritu indomable, que le hace no perder, aún en las peores condiciones, la cara a ningún encuentro, y protagonizó una remontada en la que tuvieron especial relevancia tanto las paradas de Jorge Martínez, como los lanzamientos de Olalla. Mientras, el Valencia se reencontró con la victoria después de cuatro jornadas, tras imponerse de forma agónica al Galdar (22-21). El equipo de Patxi Marí logró de esta forma una importante victoria ante el penúltimo clasificado, lo que le permite darse un respiro y alejarse de la zona baja de la clasificación. Por último, el Frig. Morrazo Cangas sigue su ascensión en la clasificación y con la victoria (20-15) sobre el CD Bidasoa, desbanca a los de Irún del noveno puesto. El choque, dominado por las defensas, se rompió en los últimos veinte minutos.

M.C.D.2022

▶LOTERÍA DE NAVIDAD
Los toledanos gastarán este año más de 30 millones de euros. VIVIR43

▶MISS MUNDO 2002
La representante de Turquía es coronada tras la edición más controvertida. VIVIR44

▶NUEVOS HORIZONTES
El movimiento gay debate abrirse a todas las ideologías políticas. VIVIR45

El alcalde de Toledo, José Manuel Molina, acompañado de algunos de los pequeños que visitaron ayer la Sala Capitular del Ayuntamiento./CARLOS MORENO

Las escolanías de Toledo y Palma estrechan sus lazos

Un encuentro ayuda a que ambas ciudades «estén más cerca en relaciones de amistad y en el corazón», según destacó el alcalde de Toledo, José Manuel Molina

• Los alumnos de la escolanía «Vernell» de la Seo de Palma de Mallorca visitaron ayer el Ayuntamiento de Toledo invitados por sus colegas de Infantes

LA TRIBUNA / TOLEDO
El alcalde de Toledo, José Manuel Molina, dio ayer la bienvenida a los alumnos de ambas escolanías que, junto a sus padres y profesores, llenaban la Sala Capitular del Ayuntamiento de Toledo.

La visita, que responde a la cursada hace meses por la escolanía toledana a Palma de Mallorca, pretende que se estrechen «lazos familiares» entre ambas instituciones «y que la ciudad de Toledo sea más suya», indicó José Manuel Molina.

En una breve alocución, el regidor toledano destacó el carácter monumental de la Ciudad Imperial y reseñó la historia de la Sala Capitular en la que se desarrolló el acto, que cuenta con el escudo que cedió en 1538 Carlos V a la ciudad para dotarla con el rango de imperial y con una capilla dedicada a la Inmaculada Concepción ya que, en 1617, la Corporación municipal juró defender esta tradición. Un voto que, precisamente, esta tarde se renovará en el monasterio de San Juan de los Reyes y en el que participó toda la corporación municipal.

PARA MEJORAR EL MUNDO. También tomaron la palabra los directores de ambas escolanías, Ángel José Redondo y Antonio Salvá, quien destacó que la música «es sólo una excusa para mejorar el mundo en el que vivimos» y aseguró que el grupo mallorquín, una vez que abandone Toledo, no verá a la ciudad manchega «como una más» sino que tendrá un «sentido y significado» distinto para todos.

El acto, que concluyó con la entrega de unos presentes al alcalde de la ciudad de Toledo y el canto de tres piezas por parte de los chavales, tuvo un momento emotivo cuando uno de los hijos de José Manuel Molina, que forma parte de la escolanía toledana, al ser nombrado por su padre, se acercó hasta la mesa presidencial y le dio un beso.

El acto se desarrolló en la Sala Capitular del Ayuntamiento y el alcalde charló con todos los chavales de Palma de Mallorca, que estaban encantados con la ciudad, y con todos los toledanos que cursan estudios en el colegio «Infantes».

Historia

En declaraciones a los periodistas, el director de la escolanía del colegio «infantes», Sebastián Villalobos, explicó que la tradición de niños cantores en las catedrales de España --conocidos como 'seises'-- se remonta al Medievo.
En Toledo, agregó, el cardenal Silíceo decidió sacar a los alumnos de la catedral en 1552 y que recibieran formación en el colegio «Nuestra Señora de Infantes», creado a tal efecto. Sobre el término «seise» o «seis», usado para nombrar a los componentes del coro, comentó que se refiere a las seis voces más escogidas del grupo que son las que hacían los solos. En la actualidad los «seises» de Toledo ascienden a 54.
Sobre el coro de la escolanía mallorquina, Villalobos apuntó como anécdota que hasta hace dos años no existía ya que, después de siglos de funcionamiento, había desaparecido. Pero fue en un encuentro de colegios en Toledo en el año 2000 cuando representantes de la isla escucharon cantar a los 'seises' toledanos y surgió la idea de resucitar la escolanía de la Seo de Palma de Mallorca.

▶ INMACULADA

El arzobispo se despide hoy de Toledo con una eucaristía

VICTORIA MAYORAL / TOLEDO
La despedida del arzobispo de Toledo, Francisco álvarez Martínez, tendrá lugar hoy domingo a las cinco de la tarde, día de la Inmaculada, en la Catedral Primada.

Para el acontecimiento se celebrará una «eucaristía de acción de gracias», en la que el obispo auxiliar de la capital regional, Juan José Asenjo, será el primero en tomar la palabra. Después intervendrá el deán de la Catedral de Toledo, Santiago Calvo, para concluir la misa con la Bendición Papal que el Cardenal impartirá.

A continuación monseñor Álvarez descubrirá un retrato suyo de estilo hiperrealista, situado en la Sala Capitular de la Catedral, junto al de los 114 prelados toledanos, obra de la religiosa cisterciense, Isabel Guerra. Primer cuadro de un Primado pintado por una mujer. Según el obispo auxiliar «una obra excelente a la altura de la sala renacentista en la que se ubica». En el cuadro Francisco Álvarez aparece con la capa del Cardenal Cisneros, un roquete bordado con gasas y una cruz que le entregó el Cabildo con motivo de sus bodas de plata episcopales.

En el acto de despedida del arzobispo de Toledo estarán presentes autoridades autonómicas, provinciales, locales, así como los cuatro obispos de la provincia eclesiástica: Albacete, Ciudad Real, Cuenca y Sigüenza-Guadalajara, además de numerosos fieles y sacerdotes.

El día 15 de diciembre, el arzobispo electo de Toledo, Antonio Cañizares, tomará posesión del cargo ante 40 obispos, varios cardenales y autoridades a nivel nacional.

Su llegada a Toledo está prevista para las cuatro y media de la tarde. Ese mismo día por la mañana visitará Santa Cruz de la Zarza (Toledo) donde dirigirá unas palabras a los fieles, sacerdotes del arciprestado y párroco.

En la capital castellano-manchega le estarán esperando, en la Puerta de Bisagra, el alcalde de Toledo, José Manuel Molina, autoridades municipales y sacerdotes de la parroquia de Santiago El Mayor.

Después se proseguirá con el programa previsto.

M.C.D.2022

Los toledanos se jugarán más de 30 millones de euros

Es la segunda provincia de Castilla-La Mancha que más lotería venderá para el Sorteo Extraordinario de Navidad que se celebrará el próximo domingo día 22 de diciembre

• Este año cada ciudadano de la región se comprará una media de 70 euros, llevando a esta comunidad autónoma al octavo puesto entre las que más gasta en este sorteo.

Los toledanos, entre los que más dinero gastarán en lotería. / CARLOS MORENO

LA TRIBUNA / TOLEDO

La provincia de Toledo se sitúa este año en el segundo puesto de la región en venta de lotería para el Sorteo Extraordinario de Navidad que se celebrará el próximo domingo día 22 de diciembre. De de vender los 157.666 billetes adjudicados a sus despachos de lotería, gastaría un total de 31.533.200 euros, 6.687.089 más que en 2001.

Los castellano-manchegos se jugarán más de cien millones de euros, según el total de billetes consignados a la Comunidad Autónoma por el Organismo Nacional de Loterías y Apuestas del Estado (ONLAE), un total de 547.279, cuyo coste asciende a 109.455.800 euros.

Estos datos convierten a Castilla-La Mancha en la octava comunidad autónoma que más se gasta en este sorteo. El año pasado los castellano-manchegos se jugaron 86.542.010,75 euros en el tradicional sorteo navideño y este año cada ciudadano de la región se gastará como media unos 70 euros.

Por delante de Castilla-La Mancha, en consignación de billetes, se sitúan la Comunidad de Madrid, con 422.723.400 euros; Cataluña, con 396.248.200 euros; la Comunidad Valenciana con 304.524.000 euros; Andalucía, con r60.199.800 euros; Castilla y León, con 165.322.400 euros; País Vasco, con 141.266.400 euros; y Galicia, con 122.257.000 euros.

Según los datos del ONLAE recabados por Europa Press, los 547.279 billetes que se han puesto a la venta suponen 67.290 más que en el año 2001, cuando se pusieron a la venta 479.989.

Ciudad Real, que ha puesto a la venta 164.715 billetes en sus Administraciones, será la provincia que más dinero se jugará en este sorteo con 32.943.000 euros, frente a los 26.379.917,78 del año pasado.

El tercer lugar lo ocupa la provincia de Albacete, con 20.313.600 euros, 3.908.890 más que el pasado año, que se reparten entre los 101.568 billetes que se han puesto a la venta en las administraciones albaceteñas; mientras que en Cuenca, las oficinas de Lotería han consignado 75.203 billetes, que supondrían una recaudación de 15.040.600 euros. El último lugar lo ocupa la provincia de Guadalajara, con 48.127 billetes consignados y un total de 9.625.400 euros.

SORTEO. El sorteo se realiza por el sistema tradicional, un bombo para números y otro para premios y tendrá una duración aproximada de tres horas.

Consta de 180 series y cada serie de 66.000 billetes, que tienen un precio de 200 euros y que están divididos en décimos de 20 euros. El total de la emisión asciende a 2.376.000.000 euros, un 70 por ciento de la cual se destina a premios, 1.663.200.000 euros.

HISTORIA. Los orígenes del Sorteo de Navidad se sitúan en el celebrado el día 18 de diciembre de 1812, más por el entusiasmo, sentir popular y proximidad a esas fechas que por la denominación en sí mismo. La denominación «Sorteo de Navidad» apareció por primera vez en el año 1892.

El primer premio, conocido popularmente como «El Gordo» ha correspondido en 61 ocasiones a un número comprendido entre el 0 y el 10.000; en 69 ocasiones a un número entre el 10.001 y el 30.000; y en 61 ocasiones a un número comprendido entre el 30.001 y el 66.000.

OCHO «GORDOS». Desde 1812, fecha del inicio de la Lotería, entonces denominada Prospecto de premios, los castellano-manchegos han sido agraciados en ocho ocasiones con el premio «gordo». En 1852 los habitantes de la localidad alcarreña de Molina de Aragón fueron acreedores del primer premio de la Lotería, teniendo que esperar 110 años para que una localidad de la región, Ciudad Real, en el año 1962, ganara de nuevo el premio «gordo».

La lotería de Navidad cada año tiene más adeptos. / ROSA MARCOS

EN LA REGIÓN

1852. La localidad alcarreña de Molina de Aragón fue la primera de la región, acreedora del primer premio de la lotería. Esto sucedió cuarenta años después del inicio de la Lotería de Navidad.

1962. 110 años tuvieron que pasar desde que tocó el primer premio en Castilla-La Mancha, para que una provincia de la comunidad, Ciudad Real, consiguiera el «gordo».

1970. Fue un buen año, en cuanto a lotería se refiere, para la región, dos localidades, Guadalajara y Calzada de Calatrava (Ciudad Real) fueron premiadas con la lotería de Navidad.

1985. Esta vez le tocó el turno a la provincia de Toledo, siendo agraciada con el primer premio la localidad de Talavera de la Reina.

1988. Esta ocasión la suerte volvió a recaer en Ciudad Real, aunque en otra de sus localidades, Socuellamos, que brindaron por los millones recaudados.

1990. Cuenca y sus municipios, Huete y Belmonte, así como Mocejón han sido las otras localidades de la región agraciadas con el primer premio del Sorteo Extraordinario de la Lotería de Navidad.

BREVES

INMACULADA

Acto Castrense en la Academia de Infantería

■ La Academia de Infantería de Toledo celebrará hoy un Acto Castrense, a partir de las doce de la mañana, en honor a la Inmaculada Concepción, patrona del Arma de Infantería, Cuerpos de Estado Mayor, Eclesiástico, Veterinaria y Oficinas Militares. Durante el acto, que tendrá lugar en la Plaza de Armas del centro toledano, tendrá lugar la alocución del general director de la Academia de Infantería, así como un homenaje a todos los que dieron su vida por España. A esta cita asistirán la delegada del Gobierno en Castilla-La Mancha, Encarnación Naharro, y el alcalde de Toledo, entre otras autoridades.

OCIO

La Universidad Laboral celebrará el V Cross de Navidad

■ El Ayuntamiento de Toledo ha concedido la autorización al Instituto de Enseñanza Secundaria «Universidad Laboral» para la celebración del V Cross de Navidad.

La carrera, ya popular en estas fechas, se celebrará el próximo día 20, coincidiendo con el parón del curso con motivo de las fiestas de Navidad, por lo que servirá también de despedida para los alumnos hasta el próximo año.

SONSECA

«Viento y Madera», nuevo disco de la Banda de Música

■ El Teatro Cervantes de Sonseca se ha convertido este fin de semana en un amplio estudio de grabación. Así lo ha decidido la Banda Municipal de Música, que procederá desde el coliseo sonsecano a la grabación de "Viento y Madera", un disco compacto en el que estarán incluidos 15 conocidos pasodobles y que será presentado oficialmente el próximo 28 de diciembre, con motivo del tradicional Concierto de Navidad.

CULTURA

Exposición de Juguetes No Bélicos

■ La Casa de la Cultura de Sonseca acoge en estos días, y hasta el próximo 10 de diciembre, una exposición de juguetes no bélicos -cedidos por nueve empresas del municipio y una de Ajofrín- promovida por el Centro de la Mujer de este municipio toledano. El Centro, integrado en la concejalía de Bienestar Social del Ayuntamiento de Sonseca, ha diseñado una campaña contra los juguetes bélicos bajo el lema "Para divertirte no necesitas jugar a las guerras", y ha concentrado su mensaje de sensibilización en esta muestra de juguetes, con la que se pretende concienciar a padres e hijos sobre la necesidad de apostar por otro tipo de entretenimiento.

M.C.D.2022

La victoria de Turquía pone fin al Miss Mundo más polémico

El concurso, que se celebró en el Alexandra Palace de la capital inglesa, fue seguido, aproximadamente, por dos mil millones de espectadores de todo el mundo por televisión

• La representante turca, Azra Akin, ganó ayer en Londres un certamen de Miss Mundo que será recordado por los graves incidentes que se produjeron en Nigeria.

La ganadora, Azra Akin, momentos después de haber sido coronada Miss Mundo. /EPA

ELE / LONDRES

La turca Azra Akin fue la ganadora del concurso de belleza Miss Mundo, celebrado ayer en Londres y en el que quedó en segundo lugar la colombiana Natalia Peralta y en tercero la peruana Marina Mora Montero.

El certamen tuvo lugar en el palacete Alexandra Palace, adonde se trasladó desde Nigeria por los enfrentamientos del mes pasado entre musulmanes y cristianos en Kaduna, en los que murieron más de doscientas personas, por una disputa religiosa en torno al acontecimiento.

En cuarto lugar quedó la noruega Katrine Sorland y quinta la china Wu Ying-Na, mientras que la sevillana Lola Alcocer, de España, no quedó entre las diez finalistas. El concurso, en el que participaron unas noventa jóvenes, se televisó a más de 140 países, pero ninguna cadena británica lo difundió en el Reino Unido.

DOS MIL MILLONES. Unas 2.000 personas se dieron cita en Alexandra Palace, un antiguo palacete utilizado para actos deportivos, exposiciones y venta de antigüedades, y se calcula que más de dos mil millones de espectadores lo siguieron por televisión en todo el mundo.

La ceremonia, a cargo del actor Sean Kanan, conocido en Estados Unidos por el programa 'The Bold and the Beautiful', comenzó con un desfile de las jóvenes en ropa de noche.

El poco interés por el concurso fue tal en el Reino Unido que ninguna de las principales casas de juegos aceptó apuestas sobre él y los informativos televisivos se limitaron a dar el nombre de la ganadora.

Un portavoz de la casa de apuestas Ladbrokes dijo ayer que el certamen «no fue presentado de la mejor manera, debido a los sucesos en Nigeria, y no queríamos estar asociados a algo que estaba teniendo tanta mala prensa». Otro representante, William Hill, afirmó que el concurso ha perdido relevancia con los años, «pero esta vez no ha tenido interés alguno».

Miss Mundo se iba a celebrar el pasado 30 de noviembre en Nigeria, pero la gala se postergó por los disturbios. La organizadora del acto, Julia Morley, cuyo esposo, el fallecido Eric Morley, creó Miss Mundo en 1951, insistió en que el concurso no es culpable de los enfrentamientos en Nigeria y que, por tanto, debía celebrarse de todos modos.

CONFLICTO. La elección de ese estado africano como escenario para la gala fue conflictiva desde el principio, puesto que varios países, como España, Costa Rica, Panamá y Sudáfrica, boicotearon el certamen en protesta por la condena a muerte por lapidación impuesta por un tribunal musulmán a Amina Lawal por quedar encinta sin estar casada.

> La representante española, Lola Alcocer, no pudo quedar entre las **diez finalistas** del concurso

Asimismo, el certamen internacional de belleza era rechazado en círculos musulmanes nigerianos, que lo consideraban una «pasarela inmoral de mujeres desnudas» y pidieron su cancelación.

Por otra parte, un tribunal londinense ordenó el jueves bloquear los fondos de la compañía organizadora de Miss Mundo. La orden se dio ante la demanda interpuesta por la marchante y promotora nigeriana Angela Onyeador, quien asegura que se le deben unos 800.000 euros tras actuar como garante en la cena de gala de Miss Mundo celebrada en el hotel Grosvenor House de Londres.

La vencedora posa con la representante colombiana (izda.) y peruana (dcha.). /EPA

Tres nigerianos contemplan en Lagos el concurso por la televisión. /AP

BREVES

INMIGRACIÓN

La OSCE condena el tráfico de personas

■ La reunión ministerial de la Conferencia para la Seguridad y la Cooperación en Europa acordó ayer que el tráfico de seres humanos «representa una peligrosa amenaza a la seguridad en la zona de la OSCE y fuera de ella». «Declaramos que el tráfico de seres humanos y otras formas modernas de esclavitud constituyen una aberrante violación de la dignidad y los derechos de los seres humanos», se lee en el texto acordado, que fue aprobado definitivamente ayer, al término de la reunión de Oporto.

SALUD

El asma infantil suele desaparecer

■ El 60 por ciento de los niños asmáticos no sufrirá la enfermedad en edad adulta, según las estimaciones hechas públicas por el doctor Eduardo González Pérez-Yarza, miembro del área de asma de la Sociedad Española de Neumología y Cirugía Torácica (SEPAR). En España, el asma afecta entre un 7 y un 15 por ciento de la población infantil, sin que, según SEPAR, puedan explicarse las razones que explican el aumento de afectados en los últimos años.

SOLIDARIDAD

Día de la Televisión a favor de los niños

■ El Comité Español del Unicef celebrará hoy, con los medios de comunicación españoles, el Día Internacional de la Radio y la Televisión a favor de los niños. El organismo señala que es consciente del importante papel que los medios de comunicación tienen en sus manos, ya que su tarea «es fundamental para que la sociedad preste atención a la visión que los niños y las niñas tienen en el mundo, e incluye el derecho a la libertad de expresión, el derecho a ofrecer y recibir información y el derecho a expresas sus opiniones en los medios de difusión».

PLAN DE IGUALDAD

Las asociaciones de mujeres denuncian su exclusión

■ La Coordinadora Española para el Lobby Europeo de Mujeres, que agrupa a 30 asociaciones, denunció ayer la exclusión de sus representadas de la elaboración del IV Plan de Igualdad de Oportunidades entre Hombres y Mujeres, que el Gobierno tiene previsto aprobar antes de fin de año. La Coordinadora manifiesta en una nota su «descontento» con el Instituto de la Mujer, de cuyo Consejo Rector forma parte, por no haber sido llamada a participar en su elaboración. Al mismo tiempo, acusaron al Ministerio español de Asuntos Sociales de «no contar con ellas» en esta materia.

M.C.D.2022

Feria de la trufa. La II edición de la Feria Monográfica de la Trufa de Sarrión (Teruel) abrió ayer sus puertas con un precio de venta al público de 550 euros el kilo de trufa negra. Esta feria, que se ha convertido en un referencia nacional e internacional, marca el inicio de la campaña de este año de este producto, que en buena parte se destina a la exportación, fundamentalmente a Francia. FOTO: EFE

Los homosexuales abogan por abrirse a la derecha

Las asociaciones de gays y lesbianas piden unidad para poder enfrentarse a un Gobierno «que niega nuestros derechos»

• La federación de homosexuales de España debatió en su segundo Congreso la apertura de sus organizaciones a un movimiento «interclasista».

EFE/ MADRID

Hoy concluye en Madrid el II Congreso de la Federación de Gays y Lesbianas, que fue inaugurado el viernes con la asistencia de representantes políticos y sindicales, al que asisten un total de 150 delegados de toda España.

La secretaria general de la federación, Beatriz Gimeno, destacó que el congreso «está resultando muy efectivo porque hemos conseguido lo que pretendíamos, que fuese de unidad, tras un año en el que hemos salido de la nada, y conformar un movimiento estatal para enfrentarnos a un gobierno que se niega a concedernos nuestros derechos».

Uno de los aspectos que más debate está generando es «el reconocer el hecho de que hemos pasado de ser un movimiento que salió de la izquierda, a abrirnos a gente de derechas, con los que ya estamos trabajando».

«Este es el paso que más nos está costando dar -reconoció Beatriz Gimeno-, pero tenemos que reconocer que el nuestro es un movimiento humano y nos tenemos que abrir a todos para que la defensa de nuestros derechos sea un hecho incontestable».

RETICENCIAS. Dijo, no obstante, que «a pesar de que el movimiento nació en la izquierda, también aquí hay reticencias hacia nosotros porque existe gente en partidos de izquierda que no nos acepta. Ahora tenemos que ser un movimiento interclasista».

Para Beatriz Gimeno, «el paso que estamos dando con este congreso es importantísimo, porque el primero fue una apuesta que no sabíamos que futuro iba a tener. Pero la trayectoria ha sido excelente ya que de 11 movimientos que éramos al principio, hemos pasado a ser 30 y la sensación de unidad es mayor, nos sentimos más seguros».

A lo largo de la sesión de ayer se produjeron las intervenciones de los portavoces de las distintas delegaciones en plenario, además de debatir y votar las enmiendas a la Ponencia Política.

A la inauguración, que tuvo lugar el viernes, acudieron entre otros la socialista, la concejal de IU de Madrid Inés Sabanés o la diputad por el PP Pepa Aguado.

150 delegados

Al congreso, cuyo lema es 'Libertad, Igualdad, Fraternidad y Diversidad', asistieron 150 delegados, de treinta organizaciones, que debatieron la estrategia a seguir en los próximos dos años y estudiaron ponencias sobre política, organización y estatutos.

A esta asamblea acudieron, asimismo, cincuenta invitados en representación de organizaciones sociales y de derechos humanos, además de miembros de otros colectivos reivindicativos y partidos políticos como el partido socialista, Izquierda Unida o PP.

LOTERÍA NACIONAL

SORTEO DEL DÍA 7 DE DICIEMBRE DE 2002

Diez series de 100.000 billetes cada una

SORTEO 97/02

Lista acumulada de las cantidades que han correspondido a los números premiados, clasificados por su cifra final

Estos premios podrán cobrarse hasta el día 07 de marzo de 2003, INCLUSIVE

0	1	2	3	4	5	6	7	8	9
Números Euros	Números Euros	Números Euros	Números Euros	Números Euros	Números Euros	Números Euros	Números Euros	Números Euros	Números Euros
26200.....600	26201.....900	26202.....600	26203.....660	26204.....600	26205.....600	26206.....600	26207.....660	26208.....600	26209.....660
26210.....600	26211.....600	26212.....600	26213.....660	26214.....600	26215.....600	26216.....600	26217.....660	26218.....600	26219.....660
26220.....900	26221.....600	26222.....600	26223.....660	26224.....600	26225.....600	26226.....600	26227.....660	26228.....600	26229.....660
26230.....600	26231.....600	26232.....600	26233.....660	26234.....600	26235.....600	26236.....600	26237.....660	26238.....600	26239.....660
26240.....720	26241.....600	26242.....600	26243.....660	26244.....600	26245.....600	26246.....600	26247.....660	26248.....600	26249.....660
26250.....600	26251.....600	26252.....720	26253.....660	26254.....600	26255.....600	26256.....600	26257.....660	26258.....600	26259.....660
26260.....600	26261.....600	26262.....600	26263.....660	26264.....600	26265.....900	26266.....600	26267.....660	26268.....600	26269.....660
26270.....600	26271.....600	26272.....600	26273.....660	26274.....720	26275.....600	26276.....600	26277.....660	26278.....600	26279.....660
26280.....600	26281.....600	26282.....600	26283.....660	26284.....600	26285.....600	26286....12.600	26287...600.000	26288....12.600	26289.....660
26290.....600	26291.....600	26292.....600	26293.....660	26294.....900	26295.....600	26296.....600	26297.....660	26298.....600	26299.....660
26900.....600	26901.....600	26902.....600	26903.....660	26904.....600	26905.....600	26906.....600	26907.....660	26908.....600	26909.....660
26910.....600	26911.....600	26912.....600	26913.....660	26914.....600	26915.....600	26916.....600	26917.....660	26918.....600	26919.....660
26920.....600	26921.....600	26922.....600	26923.....660	26924.....600	26925.....600	26926.....600	26927.....660	26928.....600	26929.....660
26930.....600	26931.....600	26932.....600	26933.....660	26934.....600	26935.....600	26936.....600	26937.....960	26938.....600	26939.....660
26940.....720	26941.....600	26942.....600	26943.....660	26944.....600	26945.....600	26946.....600	26947.....660	26948.....600	26949.....660
26950.....600	26951.....600	26952.....720	26953.....660	26954.....600	26955.....600	26956.....600	26957.....660	26958.....600	26959.....660
26960.....600	26961.....600	26962.....600	26963.....660	26964.....600	26965.....600	26966.....600	26967.....660	26968.....600	26969.....660
26970.....600	26971.....600	26972.....600	26973.....660	26974.....720	26975.....600	26976.....600	26977.....660	26978.....600	26979.....660
26980.....600	26981.....600	26982.....600	26983.....660	26984.....600	26985.....600	26986.....600	26987.....960	26988.....600	26989.....660
26990.....600	26991.....600	26992.....600	26993.....660	26994.....7.680	26995...120.000	26996.....7.680	26997.....660	26998.....600	26999.....660
Terminaciones	Terminaciones	Terminaciones	Terminaciones	Terminaciones	Terminaciones	Terminaciones	Terminaciones	Terminaciones	Terminaciones
6310.....1.500	201.....300	312.....300	3223.....1.560	094.....300	265.....300	436.....300	127.....360	128.....300	6089.....1.560
220.....300		392.....300	7483.....1.560	294.....300			177.....360		9.....60
40.....120		602.....300	3.....60	424.....300			287.....960		
		52.....120		714.....300			937.....360		
				74.....120			87.....360		
							7.....60		

ESTE SORTEO ADJUDICA 3.584.100 DÉCIMOS PREMIADOS POR UN IMPORTE TOTAL DE 42.(

PREMIO ESPECIAL	FRACCIÓN	SERIE	PREMIO ACUMULADO
2.940.000 € Núm. 26287 PRIMER PREMIO	5.ª	10.ª	3.000.000 €

Los datos relativos a premios incluidos en esta página tiene carácter meramente informativo. En consecuencia, deberá consultar la Lista Oficial de Premios de la Lotería Nacional, o bien a los resultados oficiales de los sorteos y concursos de pronósticos en los que se haya participado.

M.C.D.2022

Roban en Amsterdam dos cuadros de Van Gogh

El director del Museo en el que se produjo el hurto aseguró que el valor estimado de las dos obras es de varios millones de euros, añadiendo que los lienzos no estaban asegurados

• Varios ladrones se introdujeron en la mañana de ayer en el Museo Van Gogh y sustrajeron dos obras del creador holandés pertenecientes a la primera época del pintor.

1. 'La Iglesia Reformada de Nuenen' (derecha) tiene un formato de 41 por 32 centímetros y está fechada entre los meses de enero y febrero de 1884 y el otoño de 1885.

2. 'Vista de la playa de Scheveningen con tiempo de tempestad' (arriba) tiene unas dimensiones de 34 por 51 centímetros está fechado entre los días 21 y 22 de agosto de 1882.

EUROPA PRESS / AMSTERDAM

Dos cuadros del pintor holandés Vincent Van Gogh fueron robados ayer en el museo Van Gogh de Amsterdam, según informó un portavoz del museo. Se trata de 'La Iglesia Reformada de Nuenen' y 'Vista de la playa de Scheveningen con tiempo de tempestad'. Por el momento, sólo se sabe que los ladrones accedieron al centro por el techo, aunque la Policía prosigue las investigaciones. Este centro contiene la mayor colección del mundo de obras del artista, con más de 200 cuadros y 500 dibujos.

Al parecer, Hacia las ocho de la mañana, los ladrones habrían entrado en el museo por el techo, según informó el portavoz de la Policía, Remco Gerretsen, a la BBC, sin ofrecer más detalles. momentos después de conocerse la noticia, la Policía se trasladó al museo donde comenzó a investigar el delito. La pinacoteca cerró sus puertas al público a pesar de que ayer tenía previsto abrir.

El museo Van Gogh es un punto obligado para los turistas que visitan la capital holandesa. Los investigadores de la Policía permanecieron en el lugar de los hechos buena parte del día de ayer para conducir la investigación. «No tenemos idea del tiempo que necesitarán para recoger los indicios necesarios», indicó la portavoz del museo.

MILLONES DE EUROS. El director del Museo Van Gogh, John Leighton, afirmó ayer que los dos cuadros del primer periodo del pintor Vincent Vincent robados ayer en Amsterdam están valorados en «varios millones de euros», tras una comparación con las obras de la misma época.

«Estos cuadros no tienen un valor de mercado definido, pero las obras del mismo periodo están valoradas en varios millones de euros», precisó Leighton, añadiendo que las obras robadas no estaban aseguradas.

El director del museo no hizo declaraciones sobre el dispositivo de seguridad en funcionamiento durante la noche. «El sistema de alarma, el personal y la Policía reaccionaron muy rápido», afirmó, indicando que el centro reabrirá hoy sus puertas.

El robo de las dos telas del pintor holandés se produjo cinco días después del de unos diamantes y joyas procedentes de Portugal estimados en varios millones de euros robados y que estaban expuestos en el Museo de La Haya, una institución consagrada a las ciencias y la antropología.

Segundo robo en el museo Van Gogh

Dos policías examinan la ventana por la que entraron ayer los ladrones. /AP

El 14 de Abril de 1991, al menos dos individuos se apoderaron de una veintena de cuadros del genio holandés. En esa ocasión, la Policía encontró los lienzos el mismo día.

Al parecer, uno de los atracadores se quedó en el interior del museo una vez éste cerró sus puertas al público. Ya de madrugada, sorprendió a los vigilantes de seguridad, los maniató y les hizo desconectar la alarma, lo que permitió la entrada de sus cómplices. Los atracadores huyeron en el coche de uno de los vigilantes. La Policía lo encontró antes de una hora, abandonado a dos kilómetros del museo.

Álvaro del Amo retrata con Marisa Paredes y Ana Torrent la lucha intergeneracional

EFE / MADRID

Guionista habitual de Vicente Aranda, crítico de cine y escritor, Álvaro del Amo filma ahora la lucha inter generacional de tres mujeres -abuela, hija y nieta- en 'Una preciosa puesta de sol', película cuyo rodaje acaba de finalizar, protagonizada por Marisa Paredes, Ana Torrent y Marta Larralde.

Fue durante una excursión realizada por Álvaro del Amo a Munich hace cuatro años cuando coincidió con una madre y una hija que no paraban de discutir durante todo el trayecto. Esta escena dio pie al guión de 'Una maravillosa puesta de sol', al que el cineasta añadió el personaje de la nieta para poder hablar así mejor de las luchas generacionales.

«Quería conjugar tres generaciones de mujeres -explicó el director- para hablar así de cómo la generación de las abuelas actuales, nacidas en los años cuarenta, comparten con sus hijas, nacidas en los sesenta, una similar educación y forma de vida, pero hay poca comunicación entre ellas».

Durante un largo fin de semana, estas tres generaciones femeninas se van juntas al campo llevándose cada una de ellas un secreto. La abuela (Marisa Paredes) se acaba de enterar de que tiene una enfermedad incurable. La hija (Ana Torrent) debe confesarle a su madre que ella y su marido han decidido que no viva más con ellos. Y la nieta (Marta Larralde) sólo busca escaparse de su novio.

«No se trata de un retrato generacional. El conflicto generacional está más en el aire, en el ambiente», comentó Álvaro del Amo, quien define su película como un drama con toques cómicos.

BREVES

ARQUEOLOGÍA

Centenario del Museo Egipcio

■ El Museo Egipcio de El Cairo celebra su centenario, presentando al público a partir de mañana 250 piezas que nunca habían sido expuestas hasta ahora, pero perderá algunos de sus más preciados tesoros, que serán adjudicados a dos nuevos museos. Se han programado cuatro días de celebraciones, que culminarán el 11 de diciembre con una fiesta, a la que asistirán numerosas personalidades egipcias y extranjeras, y un espectáculo de luz y sonido.

LITERATURA

Biografía del poeta Garcilaso de la Vega

■ El más importante poeta renacentista español, Garcilaso de la Vega, tiene ya una biografía con los últimos datos descubiertos, como la personalidad de quienes fueron sus dos grandes amores, la toledana comunera Guiomar Carrillo y la portuguesa Beatriz de Sa. El libro, publicado por Espasa con el título de 'Garcilaso, Poeta del amor, caballero de la guerra', es obra de Carmen Vaquero. Garcilaso aparece en esta biografía como miembro de la sociedad toledana primero, y de la cortesana después.

TEATRO

Maura «ilusionada» con 'El graduado'

■ Carmen Maura espera con ilusión su vuelta al teatro el próximo año y hacer de seductora, dando vida a la señora Robinson en la obra 'El graduado'. «Me gusta mucho la idea de hacer de mujer seductora. No he hecho nunca eso», declaró la actriz en Nueva York donde participa en el festival de cine español que organizan todos los años el Lincoln Center y el Instituto Cervantes. El viernes por la noche asistió a la representación de 'El graduado' que se ofrece en el teatro Plymouth, en Broadway.

CINE

Rick Yune temió hacer el ridículo

■ El actor estadounidense Rick Yune confesó ayer que temió hacer el ridículo al interpretar al villano Zao en la última película sobre James Bond, 'Muere otro día'. «Sentí miedo al ser invitado a participar en el filme, pues temía hacer el ridículo, pero cuando todo terminó y me senté a ver la película, me sentí satisfecho de mi trabajo», afirmó Yune en una rueda de prensa en México, donde promociona la cinta. También compareció otro de los actores del filme, el mexicano Emilio Echevarría, quien aseguró que le sorprendió que le llamaran para el proyecto. Echevarría comentó que nunca pensó que su participación en esta película mexicana fuera a tener tanta trascendencia.

M.C.D.2022

CRÍTICA

Manantiales

Autor: Carlos Aganzo.
Editorial: Fundación Jorge Guillén.
Valladolid, 2002
286 páginas.

JACINTO HERRERO ESTEBAN

Con el nº 41 de la colección Cortalaire de la Fundación Jorge Guillén de Valladolid se nos ofrece un poemario de Carlos Aganzo, el segundo de sus libros publicados, y el más transparente y lúcido que haya escrito. Publicado en setiembre, había sido accésit del premio Rafael Alberti en 1999.

Manantiales posee una dicción serena que indaga sobre la condición temporal de nuestra vida. Salvar el tiempo, detenerlo a través del amor o la belleza. «Si me preguntan qué es el tiempo, no lo sé. Si no me lo preguntan, lo sé», dice la cita de S. Agustín que abre el poemario. «Nadie tiene respuestas a todas las preguntas», se lee en el poema inicial. Porque no se trata de responder con palabras, sino de «sentir» el tiempo, de vivirlo, es decir, es el tiempo vital de que hablaban Bergson y Machado entre nosotros. El sucedernos a nosotros mismos y a nuestros actos, sin vuelta atrás, lo que genera una dilgada melancolía.¿Bastarán cinco segundos para abolir el tiempo? «El tiempo imprescindible/ de pronunciar tu nombre,/de pronunciar el mío y de dejarlos/ sonando en el silencio./No más. Cinco segundos./Antes de abrir de nuevo las esclusas/ de la vida o acaso/(¿no es igual?) de la muerte».Y es la única vez que se pronuncia tal palabra, aunque la realidad de la muerte sea inseparable del tiempo. Así en la naturaleza, una helada que deja el campo cristalizado y frío, nos trae a la memoria el «leve sudario, alba /de tanta humanidad amortajada»; o, recordando lejanamente las palabras de Qohelet, incluso el amor es vencido por el tiempo «el tiempo que te tuve,/el tiempo de perderte;/el tiempo de fundirse con la tierra».

> **'Manantiales'** indaga sobre la condición **temporal** de nuestra vida. Salvar el tiempo, detenerlo a través del **amor**

La búsqueda de la felicidad, la dicha de ser joven, la naturaleza, no descrita, sino hecha sensación corporal y conciencia de lo huidizo, todo ello en un poema tan ligero de paso como 'Los juncos': "un instante, dos instantes, tres instantes.../ sin que nada ni nadie te interrumpa». «Instantes amenazados por el tiempo,/ "en el puño la arena / resbalando

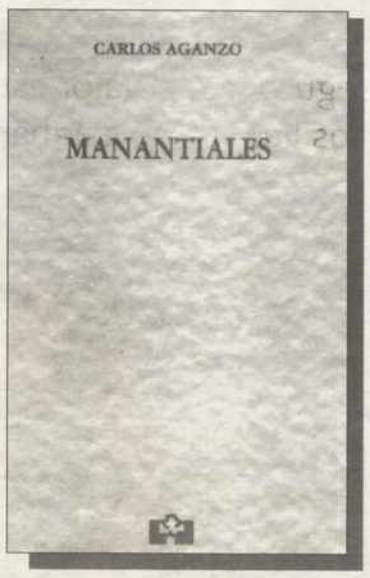

despacio, / como un reloj dormido». En otros poemas aparece , tal vez, más paladinamente la impronta machadiana, así en 'El agua', 'La Fuente', o el ruido lejano del tren en la noche, en el poema 'Insomnio'; el procedimiento de evocar un ruido imperceptible en la vida común, como único referente de la soledad, intensifica el silencio.

De pronto nos sorprende 'Cuatro poemas de amor'. Ah!, ¿pero no habíamos entendido que todo el libro era un poema de amor sobreviviendo al tiempo? Tal vez quedaba algo por corroborar ; esta certeza: «te amo, luego existo».

Y no es banalizar la frase cartesiana.

CRÍTICA

Leer y escribir

Autor: V.S. Naipul.
Editorial: Debate.
Madrid, 2002
106 páginas.

MANUEL QUIROGA CLÉRIGO

En una conversación de Farukh Dhondy con el Premio Nobel de Literatura V.S. Naipaul se le pregunta «¿En la sensibilidad de un escritor existe la separación entre la realidad y la ficción?», y Naipaul contesta: «Creo que la persona que lo ve desde fuera se lo tiene que plantear, y verá que la narración de unos hechos y la ficción son dos actos de creación totalmente diferentes».

> Da una **idea** de la capacidad de Naipul para ser hábil **testigo** de su tiempo

Así es como el autor de *El sanador místico*, en otras ocasiones traducido como *El curandero místico*, se identifica como un escritor capaz de novelidad la realidad y de mostrar la ficción.

En ambos casos su pluma es ágil y sus textos amables, no exentos de cierta ironía.

Tal vez *La pérdida de El Dorado* sea una novela que responda al apasionamiento del novelista, pero los dos escritos que contiene el libro hoy comentado nos darán una idea de la capacidad de V.S. Naipaul para ser un hábil testigo de su tiempo.

Nacido en Trinidad, en el seno de una familia hindú, lleva medio siglo afincado en Inglaterra aunque viajando por el ancho mundo.

Cabrera Infante ha dicho que «Naipaul es el único gran escritor inglés que vale la pena leer», y lo cierto es que en España ha sido poco leído. *Leer y escribir*, primera parte de este volumen es un ensayo en el cual el autor habla de sus inicios como escritor, de su gusto por leer fábulas de Esopo o cuentos de H.C. Andersen, de cómo en el colegio se leían párrafos del libro de ficción *Veinte mil leguas de viaje submarino* del gran Julio Verne, cómo llegaron otras lecturas y una beca.

> Cabrera Infante dijo que **Naipul** es el único inglés que vale la pena **leer**

El delicioso resultado de todo ello es llegar a la profesión de escritor, lo que V.S. Naipaul, de niño, ansiaba ver realizado.

«La India era el gran dolor. Era un país súbdito y también el lugar de cuya gran pobreza tuvieron que huir nuestros abuelos a finales del siglo XIX».

Así comienza, muy literariamente, la segunda parte del libro, titulada *El escritor y la India*, un texto personal, intimista, donde si antes se relata el aprendizaje de un escritor ahora se rememora qué es, qué ha sido la India para los antepasados del autor y para él mismo, con referencia a personas y a obras que han hecho posible un acercamiento tan vital como necesario que busca sus raíces.

LIBROS

Gibraltar, la roca en el zapato de **España** de la **guerra**

Autor: Manuel Leguineche.
Editorial: Planeta.
Barcelona, 2002.
339 páginas.

Manuel Leguineche combina su habilidad periodística y su talento como escritor para trazar en este libro un completo cuadro de Gibraltar. Desde la toma de la Roca en el año 1704 hasta las últimas negociaciones entre España y Gran Bretaña, pasando por el asunto del submarino Tireless, el autor reconstruye los pasos que han conducido a la situación actual. Setecientos años de historia de Gibraltar, con especial énfasis en los tres siglos que ha dependido de Gran Bretaña, sirven de marco a través del cual comprender mejor el laberinto gibraltareño.

Correspondencia 1948-1986

Autores: Miguel Delibes y Josep Vergés.
Editorial: Destino.
Barcelona, 2002.
467 páginas.

Nunca antes se había publicado en España la relación epistolar entre uno de los editores españoles más emblemáticos, José Vergés, y uno de los más prestigiosos narradores españoles del siglo XX, Miguel Delibes. Aparte de la inusitada fidelidad de Miguel Delibes a su editor, esta correspondencia es un testimonio único, un retrato íntimo de la historia social y cultural de España y de la consolidación, a través de varias décadas, de una amistad indisoluble. Este libro ofrece una correspondencia, a través del cual se descubre un contacto entre «dos hombres de buena voluntad unidos por el afecto antes que por los intereses y llamados a sostener una fraternidad vitalicia», en palabras de Delibes.

HISTORIA

Los **perros** de **Riga**

Autor: Henning Mankell.
Editorial: Tusquets.
Barcelona, 2002.
334 páginas.

Una fría mañana de febrero, un bote salvavidas queda varado frente a la costa sueca. Dentro yacen los cadáveres de dos hombres que, como confirma el inspector Kurt Wallander, han sido asesinados días atrás. Aquejado de estrés, con problemas de salud, lleno de remordimientos por desatender a su padre y sin haber encajado bien su separación, Wallander hace de tripas corazón.

POESIA

Autor: **David González.**
Editorial: **Celya.**
Salamanca, 2002.
73 páginas.

INFANTIL

Autora: **Marisa López-Soria.**
Editorial: **Everest.**
León, 2002.
60 páginas.

HISTORIA

Autor: **Tariq Alí.**
Editorial: **Alianza.**
Madrid, 2002.
446 páginas.

M.C.D.2022

¡Moola!
El día 11 de diciembre
con La Tribuna DE TOLEDO
te regalarÁn por la cara
uno de estos 3 llaveros.
¿Mola?
¡Pues consigue el tuyo, colega!
La Tribuna

M.C.D.2022

Formación y Empleo

SUPLEMENTO SEMANAL

8 de diciembre de 2002

A la sombra de una idea

Casi el 80% de los establecimientos de las franquicias pertenecen a emprendedores

Gozar de una marca de reconocido prestigio desde el momento en que se abre un negocio sólo es posible cuando se emplea el sistema de las franquicias. Con esta fórmula trabajan en España más de 600 compañías que tienen casi 36.000 establecimientos. La mayor parte de ellos, cerca del 80%, pertenecen a pequeños empresarios que han decidido vivir a la sombra del éxito de otro.

La Asociación Española para la Defensa y el Desarrollo del Franquiciado (AEDEF) asegura que estamos en un buen momento para acogerse a este sistema, puesto que muchas franquicias se encuentran en plena fase de expansión. Pero la elección de la marca es un proceso que hay que meditar concienzudamente. Es necesario atinar con el sector y, sobre todo, con la compañía. Lo mejor es consultar a todas las empresas del sector elegido y a todos los emprendedores que sean socios de la franquicia a la que se esté pensando incorporarse.

A partir de ahí hay que prepararse para hacer frente a una inversión cercana a los 90.000 euros (superior en muchos negocios). La AEDEF recomienda tener al menos un 60% de la inversión inicial para trabajar.

Juan Monsalve, presidente de Red Araña

"Muchos jóvenes no saben buscar trabajo"

Aunque el mercado laboral presenta numerosos obstáculos, para algunos jóvenes el principal problema a la hora de buscar un empleo radica en ellos mismos. No tienen claro qué profesión elegir, no saben dónde obtener información y desconocen sus habilidades. En definitiva, no saben buscar trabajo. Así opina Juan Monsalve, de la Red Araña, una organización que agrupa a asociaciones de toda España que trabajan en la promoción del empleo entre los jóvenes y otros colectivos con dificultades para entrar en el mercado laboral.

EMPLEO PÚBLICO

Las últimas ofertas de trabajo que ofrecen las administraciones públicas.

BECAS Y PREMIOS

Convocatorias de becas para la ampliación de estudios y trabajos en prácticas.

MANDA TU CURRÍCULO

Las direcciones de las empresas del mercado español que buscan profesionales.

INDICADORES

Los principales datos para conocer la situación del mercado laboral en España.

M.C.D.2022

Negocios de marca ajena

Para abrir una franquicia hay que invertir unos 90.000 euros

Alfredo García

Para montar un negocio rentable no siempre es necesario tener una gran idea. A veces, basta con sumarse a la de otro. Ésta es la esencia de las franquicias, una fórmula que permite a cualquiera sumarse a un grupo consolidado, vendiendo sus productos y usando su marca y su conocimiento, á cambio de cumplir unos requisitos de calidad y pagando unos cánones.

Según la Asociación Española de Franquiciadores (AEF), en España hay 646 firmas que tienen 35.700 locales (el 78% son franquiciados), cuentan con 153.000 empleados y facturan 11.400 millones de euros al año. En 1997, sin embargo, había 500 centrales, 17.000 establecimientos y 83.000 empleados. El margen del que dispone este sector es amplio. Sólo el 4% de los establecimientos minoristas españoles son franquicias. AEF cree que esta cifra superará el 12% en tres años.

Prueba de ello es la experiencia de Accesori MR, una firma especializada en bisutería y complementos, que espera llegar a marzo con 80 locales –45 más de los que tiene actualmente y 65 más que los del año pasado–, según su responsable de expansión, Sandra Soriano.

Poner en marcha un negocio de este tipo es una de las primeras opciones que barajan los emprendedores, según Nerea Arriola, gerente de la Asociación Española de Desarrollo y Defensa del Franquiciado (AEDEF). La elección del producto o la marca con la que se va a establecer la relación debe meditarse mucho. En Tormo & Asociados, una firma de consultoría para franquiciados, la decisión ha de sustentarse en cuatro elementos: el sector, el concepto de negocio, las características de la franquicia y la solvencia del empresario.

Investigación

"Lo primero que hay que hacer es definir el sector. Luego hay que hablar con todas las franquicias de ese ámbito y elegir la que mejor se adapte al emprendedor", explica Arriola. En su opinión, es importante hablar con todos los franquiciados que trabajen con la marca elegida, ya que la cuenta de explotación que presenta a su futuro socio no suele ser fiel a los resultados que va a obtener el negocio. "No hay que firmar el contrato hasta comprobar que la franquicia funciona bien y los franquiciados están contentos y ganan dinero", dice.

La inversión inicial suele estar, según Tormo & Asociados, entre 70.000 y 90.000 euros, aunque esta cifra puede ser superior o inferior en función del producto, sector o local. Por ejemplo, en la restauración, que según Arriola, es el más rentable, con estas cantidades no es posible arrancar. Habitualmente no se tiene que aportar todo ese dinero desde el primer momento. Sin embargo, AEDEF recomienda partir con un mínimo del 60% para no endeudarse demasiado.

Además de este importe, los que se suman a una franquicia también han de hacer frente a otros pagos. El primero, según la firma Franchipolis España, corresponde a los derechos, que se pagan de forma periódica por estar en la red, usar la marca y los métodos de trabajo, así como por la formación. Según Arriola, suele ser el 5% de las ventas. A esta cantidad se suma un canon para las campañas de publicidad.

Para Franchipolis, la ventaja del modelo es que permite abrir un negocio de forma rápida, que el emprendedor dispone del apoyo de la central y que los gastos de publicidad se comparten. Soriano añade también el ahorro que obtienen los franquiciados en la adquisición de los productos al ser la matriz la que compra en gran cantidades para toda la red.

A cambio de ese *paraguas*, deben cumplir algunos requisitos de la casa matriz. "Quienes se metan en una franquicia deben entender que están usando los productos, la marca y el conocimiento de alguien que ha tenido éxito. Por eso es necesario seguir sus pautas", añade Arriola.

Eso significa que el empresario que se hace con una franquicia tiene las manos atadas en algunos aspectos, como los precios o los proveedores. En algunas ocasiones, estas circunstancias se traducen en conflictos entre el franquiciador y el franquiciado. AEF y AEDEF han creado este año una Corte Arbitral cuya misión es resolverlos en un plazo cercano a los seis meses. ■

EL DIA DE VALLADOLID

El sector de la restauración es el que cuenta con más establecimientos franquiciados en España.

POR SECTORES

	Facturación*	Locales	Empleados
Alimentación	2.453,55	4.366	34.268
Hostelería y restauración	2.157,03	5.470	42.358
Confección y moda	1.022,36	4.212	9.847
Agencias de viajes	955,04	1.656	5.819
Servicios del automóvil	685,85	2.851	12.090
Decoración y mobiliario	579,53	1.417	4.815
Servicios varios	536,05	2.436	7.564
Centros de enseñanza	517,71	1.431	5.827
Tiendas especializadas	507,91	2.242	5.058

*Millones de euros Fuente: Asociación Española de Franquiciadores

EMPLEO PÚBLICO

Internacional

►**Ministerio de Asuntos Exteriores.** Cuerpo: Coordinador de cooperación en Argentina. Personal: Funcionario. Titulación: Superior. Plazas: 1. Fin del plazo: 23.12. 2002. Convocatoria: BOE 26.11.2002.

Nacional

►**Ministerio de Ciencia y Tecnología.** Cuerpo: Asesores jurídicos. Personal: Laboral. Titulación: Derecho. Plazas: 1. Fin del plazo: 13.12.2002. Convocatoria: Comunicado al Centro de Información Administrativa el 03.12.2002.

►**Ministerio de Ciencia y Tecnología.** Cuerpo: Secretarias. Personal: Funcionario. Titulación: FP (rama administrativa). Plazas: 3. Fin del plazo: 13.12.2002. Comunicado al Centro de Información Administrativa el 03.12.2002.

Local

►**Ayuntamiento de Santa Cruz de Tenerife.** Cuerpo: Médico de empresa. Personal: Funcionario. Plazas: 1. Fin del plazo: 18.12.2002. Convocatoria: BOE 28.11.2002.

►**Ayuntamiento de Aldeávila de la Ribera (Salamanca).** Cuerpo: Personal para residencia de ancianos. Personal: Laboral. Plazas: 4. Fin del plazo: 17.12. 2002. Convocatoria: BOE 27. 11.2002.

►**Ayuntamiento de Madrid.** Cuerpo: Ingeniero de telecomunicaciones. Plazas: 2. Fin del plazo: 18.12.2002. Convocatoria: BOE 28.11.2002.

►**Ayuntamiento de San Bartolomé de Tirajana.** Cuerpo: Animador sociocultural. Personal: Laboral. Plazas: 3. Fin del plazo: 16.12. 2002. Convocatoria: BOE 26. 11.2002.

►**Diputación de Sevilla.** Cuerpo: Inspector de tributos. Personal: Laboral. Plazas: 3. Fin del plazo: 19.12. 2002. Convocatoria: BOE 29. 11.2002.

►**Ayuntamiento de Burgos.** Cuerpo: Operario. Plazas: 4. Fin del plazo: 16.12. 2002. Convocatoria: BOE 26.11. 2002.

BECAS Y PREMIOS

►**Becas para la realización de tesis.** Organismo: Universidad de Valladolid. Vicerrectorado de Investigación. Pza. de Santa Cruz, 8. 47002 Valladolid. Dotación: 782 euros mensuales para las becas completas y gastos académicos para las demás. Lugar: Castilla y León. Requisitos: Ser licenciado, ingeniero o arquitecto. La fecha de fin de estudios debe ser posterior al 1 de enero de 2000. Duración: Un año. Fin del plazo: 13.12. 2002.

►**Becas Riesgo y Seguro.** Organismo: Fundación Mapfre Estudios. Becas Riesgo y Seguro. Apdo. de Correos, 199. 28220 Majadahonda (Madrid). Número: 8. Dotación: 9.000 euros. Lugar: España. Requisitos: Profesionales del mundo del seguro que deseen desarrollar programas de investigación. Duración: Un año. Fin del plazo: 20.12.2002.

►**Programa de intercambio de estudiantes.** Organismo: Universidad Complutense de Madrid (UCM). Oficina de Relaciones Internacionales. Pabellón de Gobierno. Isaac Peral, s/n. 28040 Madrid. Dotación: Gastos de matrícula, alojamiento y manutención. Lugar: Estados Unidos. Requisitos: Matriculados de la UCM en cuarto, quinto de cualquier licenciatura o doctorado salvo Medicina y Odontología. Duración: Uno o dos semestres. Fin del plazo: 21.12.2002.

M.C.D.2022

ENTREVISTA

Juan Monsalve / Red Araña

"Un joven puede hacer 4 currículos distintos"

Alfredo García

Hay personas que tienen especiales dificultades para incorporarse al mercado laboral. Los jóvenes son el colectivo más numeroso. La Red Araña agrupa a varias asociaciones que trabajan para ayudarlos. Pero no sólo a ellos, sino también a las víctimas de los malos tratos o a los toxicómanos en fase de rehabilitación. El presidente de esta organización es Juan Monsalve.

► ¿Qué es la Red Araña?

▷Es una asociación que engloba a entidades locales que trabajan en la promoción del empleo. Desarrolla programas que responden a la demanda de personas con dificultades y realiza actividades de orientación, intermediación y creación de empresas.

► ¿Qué alternativas tienen los jóvenes para acceder a un trabajo?

▷ Aunque la mayor dificultad es la inestabilidad del mercado, un problema añadido es que no conocen sus habilidades o no saben usarlas. Pese a que manejan las grandes cifras del mercado, que dicen que hay desempleo y precariedad, tienen una imagen distorsionada que les impide identificar otras realidades con las que podrían crecer sus posibilidades.

► ¿Cuáles son esas habilidades que no utilizan?

▷Cuando un joven acaba su formación identifica tres o cuatro profesiones, cuando podría desarrollar entre 12 y 15. Una cosa es la formación y otra es lo que el mercado pide. Lo primero que ha de hacer es definir su objetivo profesional, conocer los recursos informativos que tiene y aprender a buscar empleo.

► ¿En qué están fallando?

▷En la identificación de las competencias que exige el mercado. Más que conocimiento, se pide un conjunto de habilidades que no ofrece la formación. Cuando un joven va a una entrevista no

sólo debe demostrar sus conocimientos, sino también que sabe moverse. Sobre la base de la formación hay que poner más cosas

► ¿Cuáles son las dudas que plantean los jóvenes que acuden a los servicios de orientación?

▷Muchas veces desconocen su objetivo profesional, es decir, la profesión que quieren ejercer. Lo primero que han de hacer es conocer este objetivo e identificar sus expectativas, puesto que el camino que elegirán será distinto si sólo quieren ganar dinero o desean realizarse personalmente.

► ¿Saben buscar trabajo?

▷Han de saber hacerlo. El proceso no consiste sólo en redactar un currículo. Los jóvenes tienen que hacer todos sus currículos profesionales, que son cuatro o cinco, en función del sector al que se dirijan. Antes han de orientarse, es decir, pensar qué quieren hacer, cómo van a planificarse y qué tipo de habilidades tienen. Esa realidad han de dilucidarla teniendo en cuenta las dificultades del mercado laboral.

► ¿Es un buen momento para apostar por el autoempleo?

▷Es necesario llevar a cabo un proceso de creación de la cultura empresarial porque no hay emprendedores. Los que nos encontramos son de dos tipos: los natos, con una gran idea, y los que se decantan por el autoempleo porque no tienen más remedio. Los primeros tienen las actitudes necesarias, como el liderazgo o la capacidad de iniciativa.

► ¿Cuáles son los errores más habituales de los emprendedores?

▷La falta de fuerza en la iniciativa y en la idea empresarial. En ocasiones, tampoco conocen bien a las personas que se van a incorporar al proyecto. Una idea de negocio no se puede sustentar sólo en la amistad. Montar una empresa es algo más que tener una idea y el dinero, puesto que hay que valorar con quién se hace o qué fórmula garantiza su viabilidad. Aunque la idea es lo más importante, hay que trabajar para llevarla a la práctica. ■

EN SIETE LÍNEAS

Debate sobre las cláusulas de revisión

►Un informe del Fondo Monetario Internacional, presentado en Madrid por el secretario de Estado de Economía, Luis de Guindos, la supresión de las cláusulas de revisión salarial. El organismo cree que no responden a la necesidad de contar con una economía competitiva en el entorno de la Unión Monetaria Europea. El secretario general de UGT, Cándido Méndez, ha asegurado que estas cláusulas son necesarias porque las previsiones del IPC no son creíbles.

CCOO pide un cambio para las ETT

►La secretaria general de la Federación de Servicios Financieros y Administrativos (Comfia) de CCOO, María Jesús Paredes, ha propuesto que se modifique la ley de las empresas de trabajo temporal (ETT) para que no tengan que pagar "sobrecuotas" y no se les "acote" funciones sobre "dónde pueden operar y dónde no". A su juicio, las ETT "soportan" medio punto más de cotización a la seguridad social por cada contrato temporal que hacen.

Europa estudia su estrategia del empleo

►La Comisión Europea ha presentado al Consejo de Ministros de Empleo de la UE su proyecto de Informe sobre la Estrategia Europea de Empleo en 2002, que identifica como principales retos la calidad del empleo y del diálogo social, la situación de los trabajadores mayores y la fijación de objetivos de creación de empleo. El informe volverá a ser examinado por el Consejo en marzo y, posteriormente, por el Consejo Europeo de Primavera.

El paro en los discapacitados es del 22%

►El desempleo en las personas discapacitadas es del 22%, el doble que en el resto de la población, según se puso de manifiesto el 3 de diciembre, Día Internacional de las Personas con Discapacidad. El ministro de Trabajo y Asuntos Sociales, Eduardo Zaplana, y el presidente del Comité Español de Representantes de Minusválidos (Cermi), Mario García, han firmado un acuerdo por el que se aprueba el II Plan de Empleo para estas personas.

El 40% de los jóvenes ha sido voluntario

► El 40,63 % de los jóvenes ha colaborado como voluntario con alguna organización humanitaria y el 60,55% cree que es muy positiva la labor de las organizaciones no gubernamentales (ONG), según el *I Informe sobre Voluntariado en Jóvenes*, elaborado por la Fundación Iuve. Las razones aducidas por los jóvenes para hacerse voluntarios son las ganas de "ayudar a los demás" (9,52%), las de "sentirse útil" (7,56%) y las de "cambiar el mundo" (5,17%).

MANDA TU CURRÍCULO

Pavimentos

Granitesa. Compañía dedicada a la elaboración y transformación de granito. Está presente en Galicia y el País Vasco. Titulaciones: Ingenieros superiores de Minas, Montes y Geología. Licenciados en Administración y Dirección de Empresas, Ciencias Actuariales y Financieras, Derecho, Economía, Filología Alemana, Filología Francesa, Publicidad y Relaciones Públicas y Traducción e Interpretación. Ingenieros técnicos de Minas (con la especialidad de Explotación de Minas, Instalaciones Electromagnéticas Mineras, Mineralurgia y Metalurgia, Recursos Energéticos Combustibles y Explosivos y Sondeos y Prospecciones Mineras), ingenieros técnicos de Telecomunicaciones (Sistemas Electrónicos), Informática de Gestión, Topografía, Industria (con la especialidad de Electricidad) y Arquitectura. Diplomados en Ciencias Empresariales, Relaciones Laborales y Gestión y Administración Pública. Valora: Dominio del inglés y conocimiento medio de francés, alemán e italiano. Los interesados deben mandar una fotografía y una copia de su currículo a Granitesa. Departamento de Administración. Polígono Industrial de La Cañiza. 368780 La Cañiza (Pontevedra).

Informática

Coritel. Empresa de servicios informáticos especializada en el diseño, puesta en marcha y explotación de los sistemas de información que está presente en Andalucía, Aragón, Cataluña, Galicia, Madrid, País Vasco y Comunidad Valenciana. Titulaciones: Ingenieros superiores en Informática. Licenciados en Física y Matemáticas. Ingenieros técnicos en Informática de Gestión e Informática de Sistemas. Valora: Conocimiento medio del inglés. Los candidatos han de mandar su currículo, fotografía y expediente académico a Coritel. Madera, 8. 28004 Madrid. *rrhh.coritel@accenture.com* *www.coritel.es*

Industria

Matelco. Empresa especializada en instrumentos de regulación, control y depuración de aguas residuales y emisiones atmosféricas. Cuenta con representación en Andalucía, Cataluña, Madrid, el País Vasco y la Comunidad Valenciana. Titulaciones: Licenciados en Biología, Ciencias Ambientales y Química. Ingenieros técnicos industriales (con las especialidades de Electricidad, Electrónica Industrial y Química Industrial). Valora: Dominio del inglés y conocimiento de las lenguas cooficiales de las comunidades autónomas, así como formación adicional. Los candidatos pueden mandar la documentación (currículo y fotografía) a Matelco. Avenida Tibidabo, 23. 08022 Barcelona. *matelco@matelco.com* *www.matelco.com*

Química

Proquimed-UCE. Compañía dedicada a la fabricación y comercialización de productos químicos. Está presente en Madrid y la Comunidad Valenciana. Titulaciones: Ingenieros superiores de Organización Industrial, Electrónica, Informática y Química. Licenciados en Administración y Dirección de Empresas, Ciencias Ambientales, Ciencias del Trabajo, Ciencias y Técnicas Estadísticas, Derecho, Documentación, Economía y Química. Ingenieros técnicos en Diseño Industrial, Informática de Gestión, Industria (Electricidad, Electrónica, Mecánica y Química Industrial). Diplomados en Ciencias Empresariales, Estadística y Relaciones Laborales. Valora: Dominio del inglés. Los interesados tienen que mandar un currículo y una carta de solicitud a UBE Corporation Europe. Departamento de Recursos Humanos. Polígono Industrial. 12080 Castellón de la Plana.

Franquicias

Glas Asistance. Red de establecimientos dedicada a la reparación de cristal laminado de vehículos y construcciones. Cuenta con más de 40 establecimientos en España. Titulaciones: Las áreas de formación más habituales son las de Administración y Dirección de Empresas, Economía, Investigación y Técnicas de Mercado, ingenieros técnicos industriales y diplomados en Ciencias Empresariales. Requisitos: Inversión mínima de 12.020 euros. Para solicitar más información hay que dirigirse a Glas Asistance. Paseo de la Castellana, 117-2ºD. 28046 Madrid. *glas@glasasistance.com*

M.C.D.2022

PARADOS REGISTRADOS

ÚLTIMO AÑO

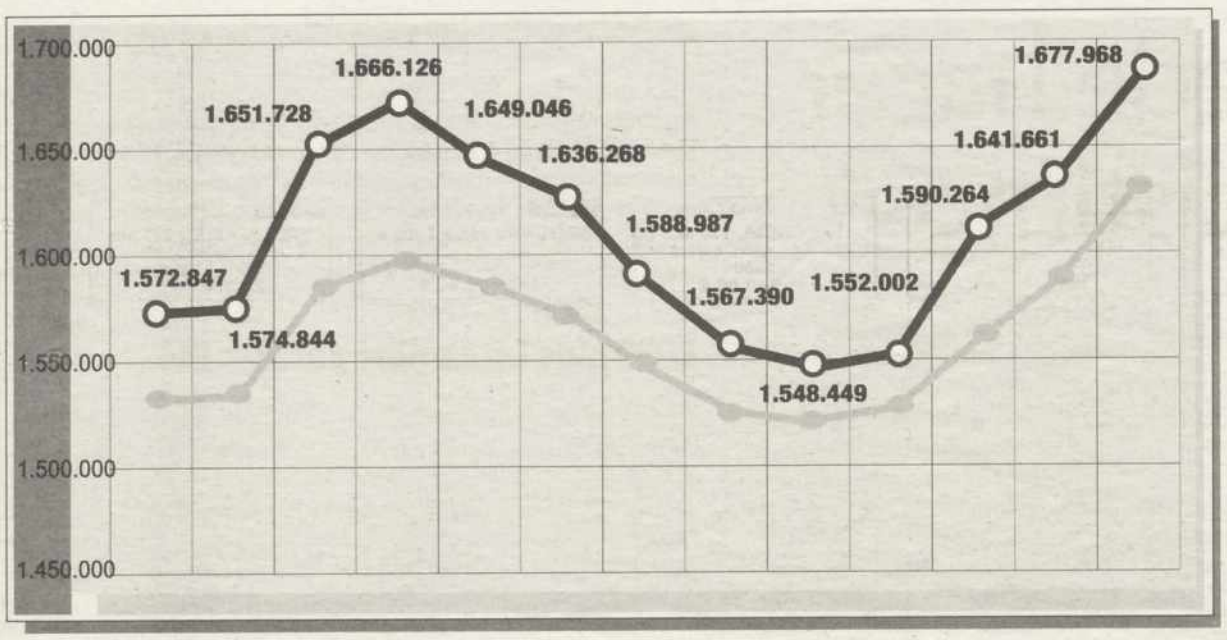

POR SEXOS

HOMBRES	676.352	40,3%
MUJERES	1.001.616	59,7%

POR EDADES

MAYORES DE 25 AÑOS	1.398.905	83,4%
MENORES DE 25 AÑOS	279.063	16,6%

SEXOS Y EDADES

MAYORES DE 25 AÑOS	HOMBRES	556.637	33,2%
	MUJERES	842.268	50,2%
MENORES DE 25 AÑOS	HOMBRES	119.715	7,1%
	MUJERES	159.348	9,5%

POR SECTORES

AGRICULTURA	40.993	2,4%
INDUSTRIA	257.764	15,4%
CONSTRUCCIÓN	171.128	10,2%
SERVICIOS	962.605	57,4%
SIN EMPLEO ANTERIOR	245.478	14,6%

DISTRIBUCIÓN GEOGRÁFICA

POR REGIONES

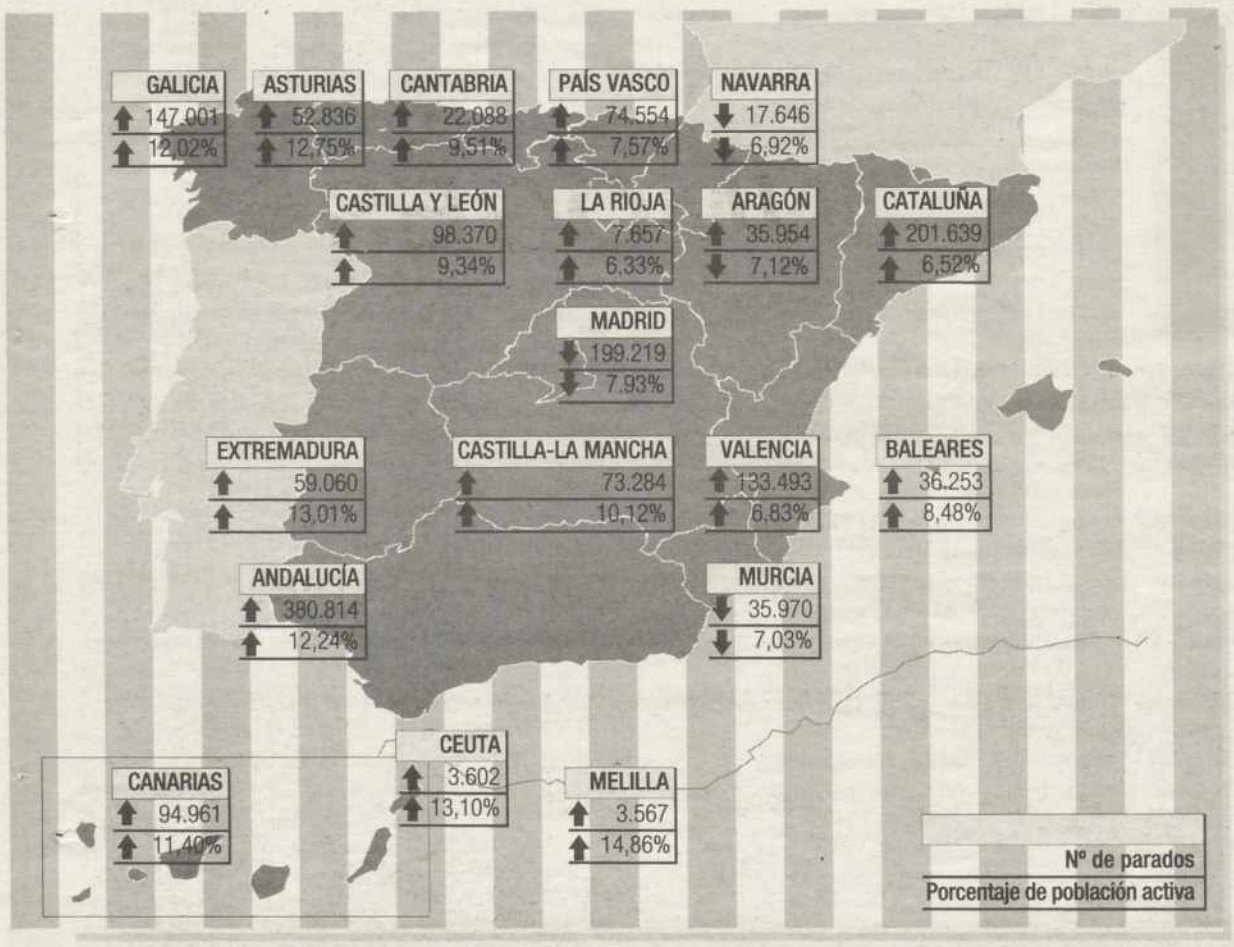

TOTAL

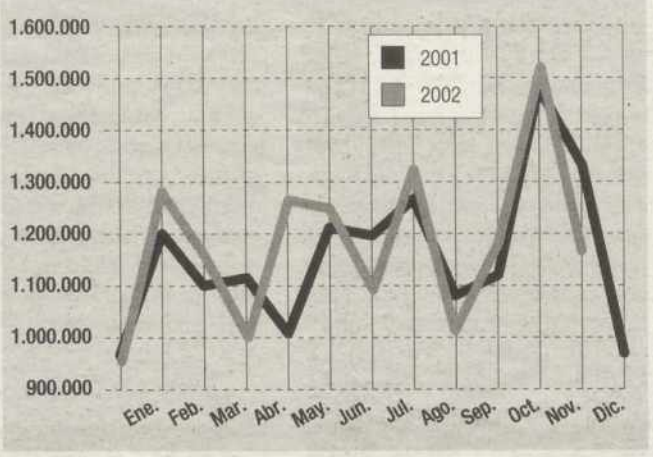

POR PROVINCIAS

	Nº Parados	(%)
ANDALUCÍA		
Almería	13.662	6,23
Cádiz	81.196	16,74
Córdoba	42.951	14,05
Granada	37.929	11,42
Huelva	19.981	10,44
Jaén	23.435	9,05
Málaga	59.626	10,75
Sevilla	102.034	13,34
ARAGÓN		
Huesca	4.466	5,19
Teruel	3.481	6,52
Zaragoza	28.007	7,66
ASTURIAS	52.836	12,75
BALEARES	36.253	8,48
CANARIAS		
Las Palmas	50.895	11,85
S.C. Tenerife	44.066	10,92
CANTABRIA	22.088	9,51
CASTILLA Y LEÓN		
Ávila	5.798	9,02
Burgos	12.649	8,03

	Nº Parados	(%)
León	18.697	9,76
Palencia	7.387	10,39
Salamanca	16.693	11,00
Segovia	3.605	5,61
Soria	2.259	5,15
Valladolid	23.064	9,56
Zamora	8.218	12,17
CASTILLA-LA MANCHA		
Albacete	17.626	11,65
Ciudad Real	23.188	12,22
Cuenca	6.009	7,81
Guadalajara	4.996	7,07
Toledo	21.465	9,11
CATALUÑA		
Barcelona	158.635	6,89
Girona	16.362	5,31
Lleida	7.615	4,61
Tarragona	19.027	5,99
EXTREMADURA		
Badajoz	39.151	13,97
Cáceres	19.909	11,47
GALICIA		
A Coruña	62.001	12,43
Lugo	15.521	10,24

	Nº Parados	(%)
Ourense	17.669	11,83
Pontevedra	51.810	12,25
MADRID	199.219	7,93
MURCIA	35.970	7,03
NAVARRA	17.646	6,92
PAÍS VASCO		
Álava	10.209	7,09
Guipúzcoa	21.215	6,41
Vizcaya	43.130	8,46
LA RIOJA	7.657	6,33
CEUTA	3.602	13,10
MELILLA	3.567	14,86
VALENCIA		
Alicante	46.581	6,75
Castellón	9.635	4,39
Valencia	77.277	7,40
TOTAL	1.677.968	9,09

Fuente: INEM

M.C.D.2022

CHALETS Y CASAS EN VENTA

REF. 125 Zona Centro
ALCORCÓN, 250 M.
4 Dormitorios, salón, coc. amue., ados de esq.
480.810,00 €

REF. 58 Zona Pueblo
ARCICOLLAR, 200+100
4 Dorm., baño,salón, cocina
60.100,00 €

REF. 1 U. Monteviejo 1
CAMARENA, 450 M.
2 Plantas, 4 Dorm., 2 baños, garaje
136.430,00 €

REF. 4 Zona Pueblo
CAMARENA, 170+70 M
4 Dorm., 3 baños, trastero, garaje
114.192,00 €

REF. 12 U. Monteviejo 2
CAMARENA, 470 M
3 Dorm., 2 baños, piscina, sotano
157.766,00 €

REF. 13 U. Monteviejo 1
CAMARENA, 270 M + 500 M
2 Plantas, 3 dorm., 2 baños, amueblado
168.283,00 €

REF. 14 U. Monteviejo 2
CAMARENA, 180 M + 450 M
2 Plantas, 4 dorm., piscina, coc. office
156.263,00 €

REF. 41 Zona Pueblo
VALMOJADO, 562 M
2 Plantas, 3 dorm., baño, salón
130.119,00 €

REF. 122 Monteviejo 1
CAMARENA, 800 M
3 Dorm., salón, sótano, baño y aseo
185.400,00 €

REF. 15 Zona Pueblo
CAMARENILLA, 600 M + 200 M
2 Plantas, 3 dorm., baño, corral
75.126,00 €

REF. 43 Urbanización
CAMARENILLA, 130 M
Adosado, 2 Plantas, 4 Dorm. baño y aseo
86.666,00 €

REF. 127 Zona Centro
CAMARENILLA, 203 M + 272 M
4 Dorm.,GRA., casa de pueblo
54.590,00 €

REF. 104 Zona Centro
VALLADOLID, 145 M2
4 Dorm., salón, cocina, baño y aseo
45.000,00 €

REF. 140 Monteviejo I
CAMARENA, 500 M
Chalet indiv. con 4 dormitorios, salón con chimenea. Muchas reformas
186.300,00 €

REF. 56 Urbanización
CEDILLOS, 90 M + 800 M
3 Dorm., 2 baños, coc. amue., piscina
123.800,00 €

REF. 29 Urbanización
CHOZAS, 180 M
4 Dorm., 3 baños, buhardilla
120.713,00 €

REF. 37 Zona Pueblo
LA TORRE, 250 M
5 Dorm., 3 baños, cocina, salón, terraza
142.440,00 €

REF. 103 Zona Centro
VALLADOLID, 109 M2
4 Dorm., salón, cocina, baño y aseo
57.000,00 €

REF. 24 Zona Pueblo
VILLAMIEL, 120 M + 800 M
3 Dorm., baño, piscina, garaje
108.182,00 €

REF. 18 U. Las Rosas
LAS VENTAS, 90 M + 1000 M
3 dorm., baño, aseo, cocina de obra
136.129,00 €

REF. 23 Zona Pueblo
LAS VENTAS
1 Planta, 3 dorm., 2 baños, salón
132.223,00 €

REF. 27 Urbanización
VILLAMIEL, 500 M
3 Dor., baño, piscina, A/E, amueblado
105.177,00 €

REF. 124 U.Las Rosas
LAS VENTAS, 4200 M
4 Dorm., piscina, A. Salada, 3 baños
210.350,00 €

REF. 60 Monteviejo 2
LAS VENTAS, 210 M + 400 M
3 Dor., 2 baños, cocina amueblada, A/E
136.430,00 €

REF. 120 Las Bolas
LAS VENTAS, 180 M + 1300 M
3 Dorm., piscina, jardín, cocina de verano
114.553,00 €

REF. 127 Zona Pueblo
LAS VENTAS
Casa de pueblo, 5 dorm., garaje
105.175,00 €

REF. 9 Zona Pueblo
LILLO, 114 M
Casa sin terminar, 2 plantas
42.070,00 €

REF. 55 Urbanización
LOMINCHAR, 240 + 1250 M
6 Dormitorios, 3 baños, coc. amueblada
154.460,00 €

REF. 19 Zona Pueblo
MENTRIDA, 110 M + 1000 M
2 dorm., baño, cocina, garaje
84.142,00 €

REF. 57 Urb. Mirador
MENTRIDA, 100 + 180 M
4 Dorm., baño, piscina, todo amueblado
154.460,00 €

REF. 86 Zona Centro
PALENCIA, 170 M2
3 Dorm., salón, cocina y baño
75.000,00 €

REF. 87 Zona Centro
PALENCIA, 96 M2
3 Dorm., salón, cocina y baño
43.000,00 €

REF. 83 Zona Centro
SALAMANCA, 97 M2
3 Dorm., salón, cocina y baño
48.000,00 €

REF. 84 Zona Centro
SALAMANCA, 134 M2
4 Dorm., salón, cocina, baño y aseo
54.500,00 €

REF. 85 Zona Centro
SALAMANCA, 143 M2
4 Dorm., salón, cocina, baño y aseo
106.000,00 €

REF. 72 Urbanización
SEGOVIA, 345 + 2000 M
Chalet en el Espinar
257.500,00 €

REF. 105 Zona Centro
ZAMORA, 91 M2
3 Dorm., salón, cocina, baño
51.175,01 €

REF. 102 Zona Centro
VALLADOLID, 123 M2
4 Dorm., salón, cocina , baño y aseo
74.000,00 €

REF. 81 Calipo Fado
CASARRUBIOS, 250 M + 632 M
3 Dorm., 3 baños, 3 Pl., piscina, jardín
272.380,00 €

REF. 133 Villamiel
CHALETS PAREADOS, 370 M de parcela
Urbanización La Flor de Villamiel II, buenas calidades
95.900,00 €

INMOGES
COMPRA Y GESTIÓN DE PATRIMONIOS INMOBILIARIOS, S.L.
C/ Calvo Sotelo, 9 - Ventas de Retamosa (TOLEDO). Tfno: 91 817 38 99

Ayuda en Acción
www.ayudaenaccion.org
20 AÑOS DE ACCIÓN, 20 AÑOS DE RESULTADOS

APADRINA UN NIÑO DEL TERCER MUNDO
902 402 404

Ciudad de la Pintura
Atrás Adelante Detener Página principal Correo
LA INTEGRACIÓN @ TRAVÉS DEL ARTE
Dirección: http://www.ciudadpintura.com
Ciudad de la PINTURA
La mayor pinacoteca virtual, ideada para dar trabajo a personas minusválidas.
Una respuesta a la integración.
Conócenos. Te necesitamos.
Asociación Ayúdale a Caminar Tel.: 91 213 01 01
+ de 80.000 obras pictóricas.
www.ciudadpintura.com

12:15 pm

14:45 pm

15:35 pm

18:05 pm
Una exposición prolongada al sol tiene consecuencias graves para la piel. Protégela.
902 22 22 92 www.cruzroja.es
Prevenir es vivir. Cruz Roja

M.C.D.2022

AUTODEFINIDO

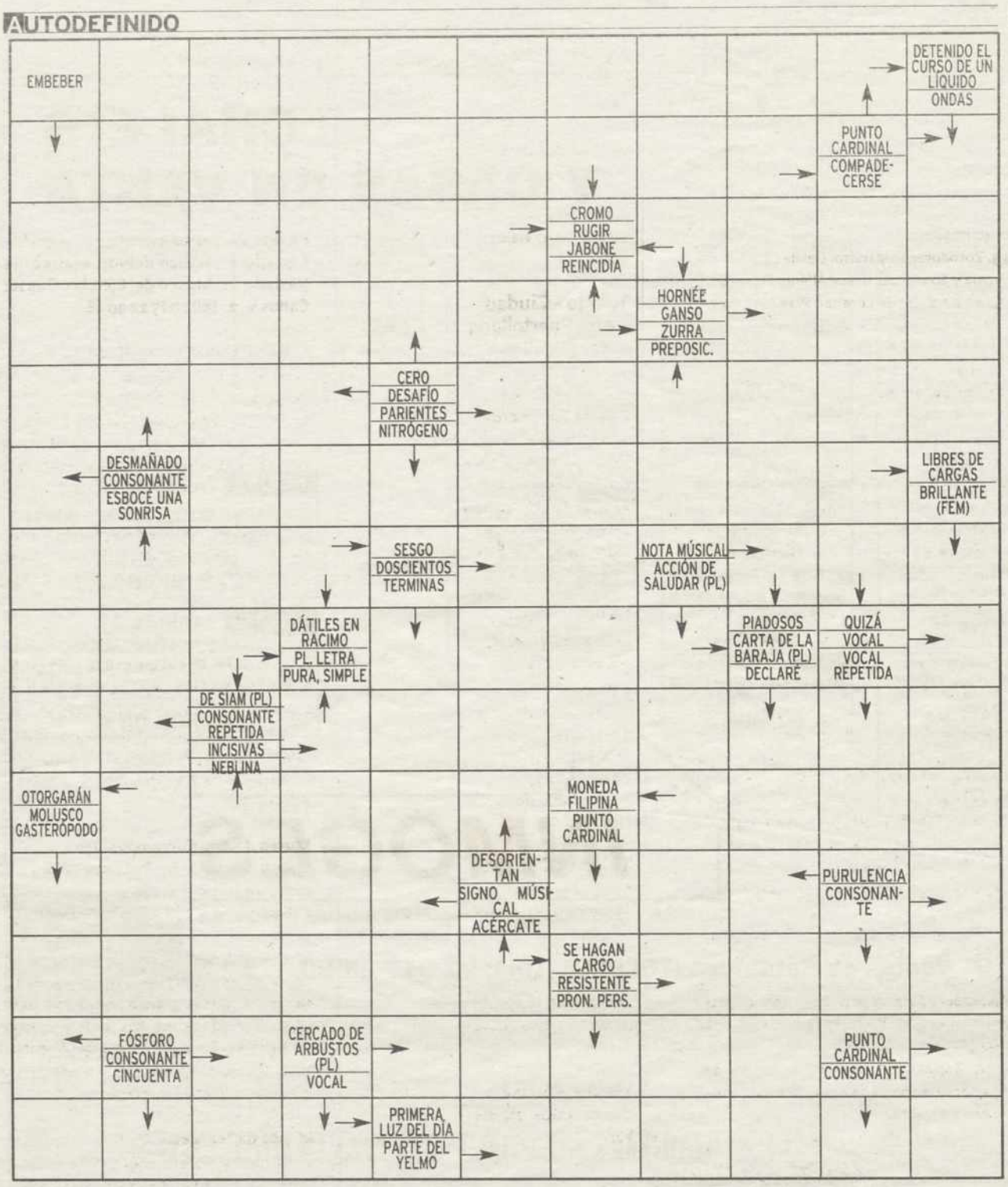

CRUCIGRAMA

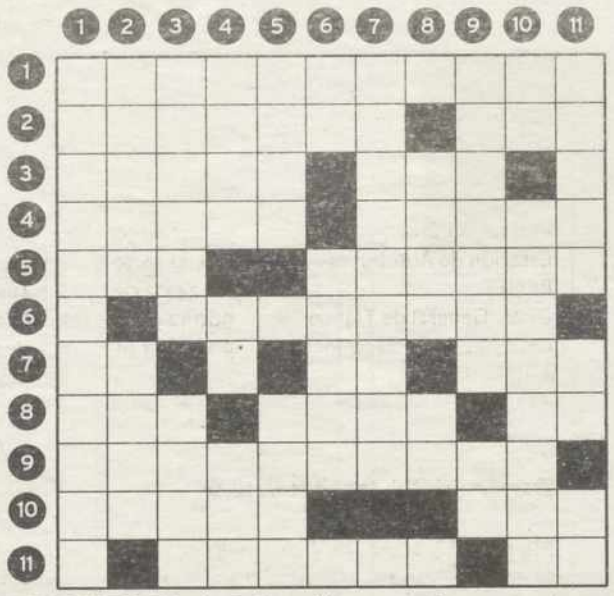

HORIZONTALES.- 1: Reiteración y porfía acerca de una cosa.- 2: Repugnancia o aversión que causa una cosa (PI). Al revés, enojo ciego.- 3: Cada una de las partes de un documento de la deuda pública que periódicamente se van cortando para presentarlas al cobro de los interese vencidos. Yunque de platero.- 4: Antigua ciudad de África. Cuernos.- 5: Isla del mar de Irlanda. Afloje, pierda su fuerza.- 6: Municipio de Badajoz.- 7: Artículo. Al revés, conjunción. Exclamación con que se anima o aplaude.- 8: Al revés, preposición. Roedor. Terminación verbal.- 9: Corpúsculos que existen en el núcleo de la célula.- 10: Al revés, extravié. Vincula.- 11: Atrevimiento. Moneda romana.

VERTICALES.- 1: Obligación y cargo de hacer una cosa.- 2: Hombre de mar. Título de honor inglés.- 3: Que está tendido sobre el dorso. Orfeón.- 4: Al revés, uní con aguja e hilo. Nota musical. Período de tiempo.- 5: Río de Francia. Cualquier prenda de tela que sirve para vestir.- 6: Símbolo químico. Arreglas, compones.- 7: Estrato de una sociedad.- 8: Hornean. Símbolo químico.- 9: Típico de un país, región o localidad. Vocal repetida.- 10: Acudir. Observador habitual de un campo de la vida social o cultural.- 11: Al revés, acecha, vigila. Al revés, nota musical. Carta de la baraja.

HORÓSCOPO

Aries. Del 21/03 al 20/04
No es el momento idóneo para la práctica deportiva de riesgo. Inquietud el el plano laboral. Confíe en la fidelidad de la persona amada.

Tauro. Del 21/04 al 21/05
Haga más ejercicio. Al final de la jornada se sentirá satisfecho de los resultados obtenidos. Su situación será tensa; debería aclarar las cosas.

Geminis. Del 22/05 al 21/06
Plena forma física. Sus superiores confían plenamente en usted. Haga caso a las personas que le quieren.

Cáncer. Del 22/06 al 23/07
Tensiones y preocupaciones. Podrían surgir hoy problemas de tipo jurídico o legal que retrasarán sus proyectos. Paz y armonía con su pareja.

Leo. Del 24/07 al 23/08
Ánimo y bienestar. Tendrá que echar mano de su talento y su habilidad para sacar adelante un proyecto. Amor regular.

Virgo. Del 24/08 al 23/09
Salud mala. Tenga más fuerza de voluntad y no siga dejando de lado sus obligaciones. Ningún cambio en el campo del amor.

Libra. Del 24/09 al 23/10
Salud pasable. Aunque en realidad sabe muy bien lo que quiere, necesita activarse constantemente. Podría producirse un cambio en su vida afectiva.

Escorpio. Del 24/10 al 22/11
Salud mala. Va a tener dificultades económicas. El amor pasará hoy a un segundo plano.

Sagitario. Del 23/11 al 22/12
Procure no ser el pasajero preferente de ninguna ambulancia. En lo laboral no cante victoria tan deprisa; aún tendrá que luchar algo. todo bien en el amor.

Capricornio. Del 23/12 al 20/01
Salud excelente. Sus superiores confían plenamente en usted. Si su pareja es de un tipo de vibración fuerte, se sentirá algo desbordado.

Acuario. Del 21/01 al 19/02
Riesgo de catarro. Habrá de pasar varias horas peleando con la burocracia. En el amor, llamada telefónica desconcertante.

Piscis. Del 20/02 al 20/03
Salud pasable. Su voluntad y tesón le llevarán muy lejos; siga adelante con esa idea que tiene en mente. No sea tan cerebral en los asuntos afectivos.

SIETE ERRORES

JEROGLÍFICO

C
L
R
NOTA S

¿ Qué debemos hacer con las directoras ?

PROBLEMA NUMÉRICO

Las letras de la P a la Z representan los números del 0 al 9, aunque no necesariamente en dicho orden. Sumando los números que representan las letras habrán de obtenerse las sumas que aparecen al final de las mismas. Se dan los valores atribuidos a dos de las letras

V	T	Z	S	X	=	22
Y	Z	S	X	T	=	21
X	R	V	Y	P	=	34
P	Z	X	T	Q	=	20
R	Y	T	Z	Z	=	28
34	28	22	21	20	=	125

Letras clave P = 4; X = 5

SOLUCIONES

AUTODEFINIDO:

SIETE ERRORES: Letra M, sombrero, escaparate, bolsillo, líneas, suelo,corbata.

JEROGLÍFICO: Cesárias (CE; SA; R; LA S)

PROBLEMA NUMERICO: 15, 2T, 3O, 4P, 5Z, 6X, 7Y, 8V, 9R, OU

CRUCIGRAMA:

HORIZONTALES.- 1: insistencia.- 2: Náuseas. arl.- 3: Cupón. Tas.- 4: Útica. Astas.- 5: Man. Amaine.- 6: Olivenza.- 7: El. IN. Olé.- 8: noC. Rata. Ir.- 9: Cromosomas.- 10: ídreP. Ata.- 11: Osadía. As.

VERTICALES.- 1: incumbencia.- 2: Nauta. Lord.- 3: Supino. Coro.- 4: isoC. La. Mes.- 5: Sena. Ropa.- 6: Ta. Avías.- 7: Estamento.- 8: Asan. Am.- 9: Castizo. AA.- 10: ir. Analista.- 11: alpsE. eR. As.

M.C.D.2022

URGENCIAS

Urgencias y emergencias	112
Cruz Roja	925 22 22 22
Hospital Virgen de la Salud	925 26 92 00
Bomberos	085
Policía Local	092 y 925 26 97 13
Guardia Civil	925 22 11 00
Policía Nacional	091 y 925 21 34 00
Protección Civil	925 22 60 50
Estación de Autobuses	925 21 58 50
RENFE	902 24 02 02
Direc. General de Tráfico	900 12 35 05
Información Meteorológica	906 36 53 65
Ayuntamiento de Toledo	925 26 97 00
Radio Taxis	925 25 50 50

HORARIOS DE TRENES

Algodor SALIDAS Regional Expres: 8.25-14.25-20.58. Diario, del 16-6-2002 al 31-12-2002.

Aranjuez SALIDAS Regional Expres:6.30. De lunes a viernes,(del 16-6-2002 al 5-12-2002, del 7-12-2002 al 24-12-2002 y del 26-12-2002 al 31-12-2002). Diarios: 8.25-10.00-12.25-14.25-16.20-18.00-18.57-20.58, (del 16-6-2002 al 31-12-2002).

Castillejo-Anover SALIDAS Regional Expres: 08.25-14.25-18.57. Diario, del 16-6-2002 al 31-12-2002.

Madrid SALIDAS Regional Expres:6.30. De lunes a viernes, llegada a Chamartín,(del 16-6-2002 al 5-12-2002, del 7-12-2002 al 24-12-2002 y del 26-12-2002 al 31-12-2002). 7.30. De lunes a viernes, llegada a Atocha,(del 16-6-2002 al 5-12-2002, del 7-12-2002 al 24-12-2002 y del 26-12-2002 al 31-12-2002). Diarios: 8.25-10.00-12.25-14.25- 16.20-18.00-18.57-20.58, llegada a Chamartín, (del 16-6-2002 al 31-12-2002).

Toledo Industrial (APD) SALIDAS Regional Expres: 8.25-14.25-20.58. Diario, llegada a Chamartín, del 16-6-2002 al 31-12-2002.

AUTOBUSES URBANOS

Línea 1. Zocodover-Buenavista: Frecuencia: laborables de 7.00 a 14.30, cada 10 min.; de 14.30 a 20.00, cada 15 minutos; de 20.00 a 23.00, 20 min. Sábados, de 7.00 a 20.00, 15 minutos; de 20 a 23.00, 20 minutos; festivos, de 7.00 a 23.30, 20 minutos.

Línea 2. Plaza del Conde-Buenavista: Frecuencia: laborables de 7.00 a 20.15, 20 minutos; de 15.00 a 22.00, 40 minutos. Sábados y festivos, de 7.20 a 22.00, 40 minutos.

Línea 3. Zocodover-Valparaíso: Desde CRR San Sebastián, de 7.20 a 21.20; desde Alférez Provisional, de 7.30 a 22.30; desde Lorenzo Plana, de 7.40 a 21.40; desde el Hospital de Parapléjicos, de 8.05 a 22.05; desde Valparaíso, de 7.45 a 22.45. Todos con frecuencia de 60 minutos.

Línea 4. Zocodover-Palomarejos: laborables de 7.00 a 20.00, cada 15 min.; de 20.00 a 23.30, 20 min. Sábados y festivos de 7.00 a 23.30, cada 20 minutos.

Línea 5. Zocodover-Santa Bárbara: Laborables de 7.00 a 20.00, cada 15 min.; de 20.00 a 23.30, 20 min. Sábados de 7.00 a 23.30, cada 20 minutos.

Línea 6. Zocodover-Polígono: Laborables de 6.45 a 16.00, cada 12 minutos; de 16.00 a 20.00, 15 minutos; de 20.00 a 23.00, 20 minutos. Sábados de 6.45 a 17.00, cada 20 minutos; de 17.00 a 20.00, 50 minutos; de 20.00 a 23.30, cada 20 minutos.

Línea 7. Zocodover-Hospital del Valle: Desde Alférez Provisional de 7.00 a 22.00, entre 30 y 45; de la carretera de Circunvalación, de 7.55 a 21.10, cada 60 minutos; desde el Hospital Virgen del Valle, de 8.15 a 21.15, cada 60 minutos.

Línea 9. Polígono-Ambulatorio: laborables de 7.00 a 20.15, cada 25 minutos; de 15.05 a 21.40, entre 30 y 40 minutos. Sábados de 7.20 a 15.00, 35 min.; de 16.05 a 17.15 y de 18.25 a 19.00, cada 40 minutos.

Línea 10. Zocodover-Azucaica: 7.45, 9.30, 11.30, 14.55, 19.30 y 22.00. No hay servicio los sábados y festivos a las 7.45.

Línea 11. Zocodover-Hospital Provincial: 7.45, 8.30, 10.30, 12.30, 14.45, 16.30, 17.30 y 21.30. No hay servicios sábados y festivos.

N-1. Búho. Zocodover-Buenavista: Sólo viernes, sábados y vísperas de fiesta de 24.00 a 3.00 de la mañana cada 60 minutos.

N-2. Búho. Zocodover-Polígono: Sólo viernes, sábados y vísperas de fiesta de 24.00 a 3.00 de la mañana cada 60 minutos.

CIUDAD DIRECTO

Toledo - Albacete

Lunes*:06:00, martes a viernes*:07:00, lunes a viernes*: 16:00, domingos: 18:30.
Precios. Billete sencillo 11.28,
ida y vuelta 20.30,
abono de 10 viajes 95.88.

Toledo - Ciudad Real - Puertollano

Lunes a viernes: 07:00, 16:00, domingos: 20:00.
Precios Tol.-Puertoll.
Billete sencillo: 8.63, ida y vuelta 15.54, abono de 10 viajes 73.35 .
Precios Toledo-C. Real
Billete sencillo 6.23, ida y vuelta 11.22, abono de 10 viajes 52.95.

Toledo - Guadalajara (con parada en Madrid)

Lunes a viernes: 07:00, 17:00, domingos: 20:00.
Precios. Billete sencillo 6.75, ida y vuelta 11.45, abono de 10 viajes 57.35.

Toledo - Cuenca

Lunes a viernes*: 07:00 y 16:00, domingos 20:00 .
Precios.
Billete sencillo 8.99, ida y vuelta 16.19, abono de 10 viajes 76.42.

*Servicios establecidos para días laborables.

MUSEOS

Museo de Santa Cruz
Calle Cervantes, 3. Telf.: 925 22 10 36. Horario: cerrado domingos por la tarde. Lunes a sábado: de 10,00 a 18,30. Tarifa: 1,20 Euros. Gratis: Sábados tarde y domingos por la mañana. Grupos: 50% de descuento (provisionalmente gratis todos los dias).

Alcázar-Museo del Ejército
Cerrado al público debido a las obras de traslado del Museo del Ejército. Cuesta de Carlos V, 2. Telf.: 925 22 30 38.

Catedral-Museo Tesoro Catedralicio
Calle Arco de Palacio, 2. Telf.: 925 22 22 41. Horario: Lunes a sábado, de 10,30 a 18,30; domingos: de 14,00 a 18,30. Entrada: 4,80 Euros. Descuentos para grupos de escolares previa solicitud. Gratis los miércoles por la tarde (sólo para españoles).

Convento de Santo Domingo el Antiguo
Plaza de Santo Domingo, s/n. Telf.: 925 22 29 30. Horario: de 11,00 a 13,30 y de 16,00 a 19,00. Cerrado los domingos por la mañana. Entrada: 1,20 Euros.

Museo de los Concilios-Cultura Visigoda
Calle San Román, s/n. Telf.: 925 22 78 71. Horario: de 10,00 a 14,00 y de 16,00 a 18,30. Cerrado domingos tarde y lunes. Entrada: 0,60 Euros. Grupos: 50% de descuento (provisionalmente gratis). Gratis sábados tarde y domingos.

Museo de Arte Contemporáneo
Calle Las Bulas, s/n. Telf.: 925 22 78 71. Horario: de 10,00 a 14,00 y de 16,00 a 18,30. Entrada: 0,60 Euros. Grupos descuento 50%.

Museo Taller del Moro
Calle Taller del Moro, s/n. Telf.: 925 22 45 00. Horario: de 10,00 a 14,00 y de 16,00 a 18,30. Cerrado domingos tarde y lunes. Entrada: 0,60 Euros. Grupos descuento del 50%. Gratis: sábados tarde y domingos. Actualmente cerrado por obras.

Museo de "El Greco"
C. Samuel Leví, s/n. Telf.: 925 22 40 46. Horario: de 10,00 a 13,45 y de 16,00 a 18,00. Cerrado domingos tarde y lunes. Entrada: 1,20 E. Gratis sábados tarde y domingo.

Museo Sefardí-Sinagoga del Tránsito
Calle Samuel Leví, s/n. Telf.: 925 22 36 65. Horario: de 10,00 a 13,45 y de 16,00 a 17,45. Entrada: 2,40 Euros. Grupos previa solicitud: 1,20 Euros. Gratis sábados tarde y domingos. Actualmente cerrado por obras.

Sinagoga de Santa María La Blanca
Calle Reyes Católicos, 4. Telf.: 925 22 72 57. Horario: de 10,00 a 14,00 y de 15,30 a 18,00 (primavera-verano, hasta las 19,00). Entrada: 1,20 Euros. Grupos de escolares previa solicitud, 25% de descuento. Gratis miércoles tarde (sólo para españoles).

Monasterio de San Juan de los Reyes
Calle San Juan de los Reyes, 2. Telf.: 925 22 38 02. Horario: de 10,00 a 13,45 y de 15,30 a 17,45 (primavera-verano hasta las 18,45). Entrada: 1,20 Euros. Grupos 25% de descuento. Gratis miércoles tarde (sólo para españoles).

Museo Duque de Lerma-Hospital Tavera
Calle Cardenal Tavera, 2. Telf.: 925 22 04 51. Horario: de 10,00 a 13,30 y de 15,30 a 18,00. Entrada: 3,01 Euros.

Museo Victorio Macho
Plaza Victorio Macho. Telf.: 925 25 45 24. Horario: de 10,00 a 19,00. Domingos de 10,00 a 15,00. Entrada: 3,01 Euros. Grupos 50% de descuento.

Estos museos tienen entrada gratuita para menores de 18 años y mayores de 65 todos los días. Días 18 y 31 de mayo, 12 de octubre y 6 de diciembre, gratuitos para el público en general. Los grupos tendrán reducción de tarifa solicitándola con 15 de antelación. La mayoría de los museos de Toledo tienen establecidas tarifas de reducción para grupos. La venta de entradas se efectúa hasta 15 y 30 minutos antes de la hora de cierre de los museos. Los precios y horarios pueden sufrir variaciones.

VIAJES EN LA WEB

IBERIA 4 http://www.iberia.es
Esta compañía nacional aporta datos sobre las ofertas, servicios, búsqueda rápida de vuelos y guía del pasajero, entre otros.
RENFE 4 http://www.renfe.es
Horarios, precios, agenda de viajes o compra online de los billetes son algunos de los contenidos de esta página.

DGT
http://www.dgt.es
Amplia información sobre el estado de las carreteras, autopistas, precio de los peajes o recomendaciones para los próximos días.

AUTOBUSES (Salidas desde Toledo)

Madrid (Continental) SALIDAS Servicios directos: de lunes a jueves (no festivos) 6.00-7.00-8.00-9.00-10.00-11.00-11.30-12.00--13.00-14.00-15.00-15.30-16.00-16.30-17.30-18.30-19.30-20.00. Viernes (no festivos): 6.00-7.00-8.00-9.00-10.00-11.00-11.30-12.00-12.30-13.00-14.00-14.30-15.00-15.30-16.00-16.30-17.00-17.30-18.00-18.30-19.00-19.30-20.00. Sábados (no festivos): 8.00-8.30-9.00-10.00-10.30-11.00-12.00-13.00-16.00-17.00-18.00-18.30-19.00-19.30-20.00. Domingos y festivos: 8.30-9.30-10.30-11.30-15.00-15.30-16.00-16.30-17.00-17.30-18.00-18.30-19.00-19.30-20.00-20.30.

Talavera de la Reina (Continental) SALIDAS Lunes a viernes: 7.15-8.45-10.00-11.00-12.00-13.00-14.00-15.30-16.30-17.30-19.00-20.00-22.00.
Sábados: 8.00-10.00-14.30-19.00-22.00. Domingos y festivos: 10.00-14.30-19.00-19.30-22.00.

Ciudad Real (AISA) SALIDAS Lunes a jueves laborables. 7.00 (servicio directo)-9.30-15.00-16.00(directo). Viernes laborables: 7.00 (directo)-9.30-15.00-16.00 (directo)-18.00-22.30. Domingo: 20.00 (directo).

Guadalajara (Continental) SALIDAS Lunes a viernes: 7.00-17.00. Domingos: 20.00.
Efectúan parada en la Plaza Elíptica y en el intercambiador de la Avenida de América.

Cuenca (AISA) SALIDAS Lunes a viernes: 7.00-16.00 (servicios directos)-17.30. Domingos: 20.00.

Albacete (AISA) SALIDAS Lunes: 6.00*-15.00-16.00*. Martes a viernes: 7.00*-15.00-14.00*. Domingos: 18.30* (*servicio directo).

Valencia (Alsina) SALIDAS Lunes a viernes laborables: 15.00.

Cobisa (Samar) SALIDAS 9.30*-10.30*-12.15-13.00*-14.30-16.30*-17.30-19.30*-20.45. Sábados: 8.15*-12.15-13.00*-14.30-17.30-19.30*-23.00.Domingos y festivos: 9.30*-14.30*-17.30-20.30*-23.00. (* Circular).
Todos paran en el Hospital del Valle. Todos los circulares paran en el sector 2, Ayuntamiento, esquina Ricardo Díaz con Marte, Urbanización La Hacienda, El Olivar y El Valle.

Burguillos (Samar) SALIDAS Lunes a viernes:9.15-11.00-11.55-12.15-13.30-14.30-17.30-19.30-20.45. Sábados: 9.15-11.00-12.15-14.30-17.30-23.00. (Romero) Lunes a viernes: 10.45-12.15-13.30-14.00-14.30*-15.30-17.30*-18.30-19.30-20.30*. Sábados: 11.00-14.00. (* sólo en temporada escolar).

Bargas (Ancos) SALIDAS Lunes a viernes laborables: 7.30-8.15-9-15-11.00-12.00-12.30-13.00-14.00-15.30-17.00-18.15-19.15-20.00. Sábados (no festivos): 7.30-8.30-9.15-11.00-12.00-13.00-14.00-15.30-17.00-18.30.

Mora (Rubicar) SALIDAS Lunes a viernes:7.45 (sólo no lectivos)-8.45 (lectivos)-10.00-11.00-12.00-12.45-13.45 (lectivo)-14.00-14.30-15.30-17.00-18.00-18.15*-20.00-21.00 (* el viernes, a las 18.30). Sábados: 11.00-14.00-18.00. Domingos y festivos: 11.00-18.00-22.00.

Madridejos (Samar) SALIDAS Lunes a viernes:9.15-11.00.11.55-12.15-13.30 y 14.30 (por Mora)-16.30-17.30-18.30 (por Mora)-19.30-20.30. Sábados: 9.15-11.00-14.30-17.30-23.00. Domingos y festivos: 10.30-17.30-19.30-23.00.

M.C.D.2022

EXPOSICIONES

16:30 Ciclo de teatro Infantil

16:30 Y 18:30
TEATRO ROJAS

Compañía de Sombra Chinas de Pekín representa hoy en dos pases, a las cuatro y media y alas seis y media de la tarde su espectáculo especialmente dedicado al público infantil.

CONCIERTO

20'30 Espectáculo de variedades

CAMARENA
CASA
DE LA CULTURA

Hoy se presenta un gran espectáculo de variedades. Magia, humor, canción española y las mejores vedettes. Un espectáculo organizado por el Ayuntamiento de Camarena y que tendrá lugar en el escenario de la Casa de la Cultura.

CONCIERTO

20'00 «Santa Cecilia»

ESCALONA
CASA DE LA
CULTURA

La Banda de Música «Santa Cecilia» de Escalona ofrece a las 8 de la tarde en la casa de la Cultura,este concierto incluido en la programación de otoño-invierno 2002 que ofrece la oportunidad de ver a esta formación.

AGENDA 56

CELEBRACIÓN

En honor a la Inmaculada
Con motivo de la festividad de la Inmaculada, Patrona de Infantería, la Academia organiza una serie de actos para el día de hoy. A las 8.00 horas Diana floreada. A las 10.30, Santa Misa. A las 12.00 horas, acto Castrense. A las 13.00 horas vino de honor para todos los asistentes.
ACADEMIA DE INFANTERÍA

REPRESENTACIÓN

Teatro
A partir de las 21.00 horas la localidad de Villasequillan podrá disfrutar de las piezas que la «Nueva Compañía» representará en la Casa de Cultura.
VILLASEQUILLAN. CASA DE CULTURA

PATRIMONIO

Trajes de novias
Hoy termina en Cebolla la exposición «Un día para el recuerdo, evolución de un siglo», donde se mostrarán alrededor de 30 trajes de novia que forman parte del patrimonio etnográfico de esta localidad toledana. El horario de la exposición será hoy de 16.00 a 20.00 horas, y los días 7 y 8, de 11.00 a 14.00 en horario de mañana y de 16.00 a 20.00 horas en horario de tarde.
CEBOLLA. CASA MUNICIPAL DE CULTURA

ARTE

Antonio López
El Museo Victorio Macho de Toledo acoge, hasta el 19 de enero, una exposición antológica del pintor de Tomelloso (Ciudad Real) Antonio López Torres. La muestra, compuesta por unas 40 piezas procedentes del Museo Antonio López Torres de esa localidad y de colecciones particulares, conmemora el centenario del nacimiento del pintor. Ofrece una visión global y cronológica de la obra de este artista. Plaza de Victorio Macho, 2. De lunes a sábado de 10 a 19 horas. Domingos, de 10 a 15 horas. La entrada a la muestra es gratuita.
MUSEO VICTORIO MACHO

Ilustraciones
Ilustraciones de José David Vadillo en «El último café bar». La muestra se titula «Terrific». En la Plaza Colegio de Infantes, número 4.
EL ÚLTIMO CAFÉ BAR

La vida de Garcilaso
«De Toledo a Nápoles» es el título de la exposición que puede visitarse en el Archivo Provincial de Toledo. La artista toledana, Ana Blanco, ha realizado esta colección dedicada a Garcilaso y a las dos ciudades en las que el poeta residió. Calle Trinidad, 10. Hasta el 15 de diciembre.
ARCHIVO HISTÓRICO PROVINCIAL DE TOLEDO

TEATRO

Pelos Verdes. El teatro Alfil de Madrid coge estos día al grupo toledano «El Clan» que representa la obra «Pelos verdes», un texto para el público infantil de José González Torices que se estrenó el pasado viernes y que hoy se puede seguir disfrutando en sesión matinal, a las 12:30 horas. «El Clan» es un grupo joven de reciente creación que lleva a sus espaldas otros tres espectáculos. Sus componentes son alumnos de la Escuela Ensayo 100 de Jorge Eines. En la obra dan vida a los habitantes de un pueblo donde la envidia y el egoísmo han hecho que la ciudad se haya industrializado, quedando sólo un árbol en la plaza al que, si nadie pone remedio, le queda poco de vida. / «EL CLAN»

Pintura
El artista Isidoro Rodríguez Carbajo expone sus trabajos en la sala de arte La Galería. En la calle Alfonso XII, número 24. Junto a Santo Tomé. De martes a sábados de 20.00 a 14.00 horas y de 17.00 a 20.30 horas. Hasta el 8 de enero.
LA GALERÍA. SOLEDAD ARROYO GIL

Muestra conjunta
La sala de exposiciones de Caja Castilla La Mancha acoge hasta el 21 de diciembre la XI Exposición de Artes Plásticas de la Sociedad Arte. Una muestra conjunta de los artistas pertenecientes a esta sociedad. De lunes a sábado, de 17.00 a 21.00 horas. Domingos y festivos cerrados. En la calle Recoletos, número 1. Hasta el 21 de diciembre.
PALACIO DE BENACAZÓN

«Caminos de Hierro»
Las obras finalistas del XVI Concurso Caminos de Hierro ya se pueden ver en la ciudad. Organizada por la Fundación de Ferrocarriles Españoles cuenta con un total de cien fotografías que recogen múltiples visiones de este tradicional medio de transporte. Abierta hasta el 16 de diciembre.
ESTACIÓN DE RENFE

Muestra
Paco Aguilar expone sus trabajos en la Galería Tolmo. Este malagueño dirige y gestiona su propio taller, «Gravula», donde paralelamente, a su trabajo creativo, ha desarrollado una intensa labor difusora en torno al grabado. Calle Santa Isabel, 14. De martes a sábado de 12.00 a 14.00 horas y de 18.00 a 21.00 horas. Domingos y festivos de 12.00 a 14.00 horas. Hasta el próximo 18 de diciembre.
GALERÍA TOLMO

CONVOCATORIAS

Internet
Cursos de iniciación a la informática e Internet, de cinco días de duración (de lunes a viernes) a razón de dos horas diarias. De 10.00 a 12.00 horas, de 16.45 a 18.45 horas ó de 18.45 a 20.45 horas. Todas las solicitudes son admitidas a partir de 7 años de edad. Los cursos se realizan en la sala sobre la cafetería. Información: 902 190 530.
BIBLIOTECA DE CASTILLA-LA MANCHA

Premios a la fotografía
La delegación de Toledo del Colegio Oficial de Arquitectos de Castilla-La Mancha organiza el XV Concurso Nacional de Fotografía. El tema de las imágenes debe estar relacionado con la arquitectura en sus diversos aspectos: artísticos, culturales, estéticos, constructivos o sociales, entre otros. Los trabajos serán en blanco y negro o color. En papel de 30 por 40 cm., con superficie de impresión libre dentro de este formato, pegado sobre tablero de cartón-pluma, de iguales dimensiones, sin enmarcar, sin cristal. El plazo de presentación terminará el día 13 de enero de 2003, a las 14 horas, en la sede de la delegación de Toledo. C/ Travesía de Santa Isabel, 4. Código postal: 45002.
DELEGACIÓN DEL COLEGIO OFICIAL DE ARQUITECTOS

HOY

8 de diciembre de 2002

Faltan **23 días** para que comience el año 2003

Santoral
La Inmaculada Concepción, Macario, Ana, madre de Samuel; Sabina, Elfrida, Edit, mártires; Sofronio, Valente, obispos; Eutiquiano, papa.

Misa: dominical.

LA SUERTE

Cupón Pro Ciegos

VIERNES 06/12/2002	23.390
JUEVES 05/12/2002	15.634
MIERCOLES 04/12/2002	27.125
MARTES 03/12/2002	02.530

Reintegros a la última cifra, tercera cifra (centena) y primera cifra (decena de millar) del número premiado.

VIERNES 29/11/2002	98.794
Reintegro	4
Serie	033

Supercupón ONCE

DOMINGO 01/12/2002	87.255
Reintegro	5
Serie	028

Lotería Primitiva

SABADO 07/12/2002
18-19-27-30-38-44
C: 48 R: 2

JUEVES 05/12/2002
2-4-21-31-41-45
C: 33 R: 7

Bono Loto

VIERNES 06/12/2002
2-18-20-35-44-46
C: 10 R: 1

MIERCOLES 03/12/2002
3-5-8-20-25-26
C: 49 R: 5

MARTES 03/12/2002
10-17-33-38-40-49
C: 24 R: 9

LUNES 02/12/2002
3-13-20-21-27-33
C: 43 R: 0

Gordo de la Primitiva

DOMINGO, 01/12/2002
15-24-25-34-35-37
C: 20 R: 4

Lotería Nacional

SÁBADO 07 DE DICIEMBRE

Primer Premio	26.287
Reintegros	3, 7y 9

JUEVES 05 DE DICIEMBRE

Primer Premio	57.109
Reintegros	7, 6 y 9

M.C.D.2022

LA RECETA

ADOLFO MUÑOZ

RESTAURADOR

Vieras con pisto

Ingredientes: 6 vieras grandes con concha; 250 gramos de setas shitaky;4 tomates maduros pelados y sin pipas; 1 pimiento rojo y otro verde pelados; 1 cebolla mediana; 2 decilitros de aceite de oliva; sal y azúcar

Preparación: 1.- Se limpian las vieras del casco de abajo retirando la telilla aparte de la viera, lavándola con un poco de agua, sal y limón. 2.- El pisto manchego se hace con aceite de oliva. El tomate y la cebolla se trocean y se fríen durante dos horas y media. Al terminar se añade sal y un poco de azúcar. También las setas en cuadraditos durante dos minutos. 3.- Se añaden unos espárragos pelados, excepto las puntas, que se cuecen en agua.

FARMACIAS

TOLEDO

▶L. Castro Sierra/**Zocodover, 6**
Abierta hasta las 22:00 horas. Teléfono 925 221768

▶D. Aguado Kress/**Ecuador, 8**
Abierta 24 horas. Teléfono 925 555907

▶J.F. Lozoya Elzardía/**Guadarrama, 4**
Abierta 24 horas (el Polígono)

CUMPLEN AÑOS

Hoy cumplen años los siguientes personajes: José María Carrascal, periodista, (72); Enrique Ponce, torero, (31); Kim Basinger, actriz, (49); David Carradine, actor, (66); Esperanza d'Ors, escultora, (53); Mariano Antolín, escritor, (59).

BIBLIOBUS

ZONA DE TOLEDO
El lunes día 9 el bibliobús estará en Magán, a partir de las 9:00 y hasta las 14:00 horas.

ZONA DE TALAVERA DE LA REINA
Recorrido del día 9:
Minas de Santa Quiteria, de 10:30 a 11:00 horas
Sevilleja de la Jara, de 11:30 a 12:00 horas
Gargantilla, de 12:15 a 12:30 horas
Nava de Ricomalillo, de 13:00 a 14:00

CONSEJO DE MODA

FÉLIX RAMIRO

DISEÑADOR

La Higiene corporal diaria

A diario es recomendable que utilices la ducha como tratamiento revitalizante, porque a nadie le sobra tiempo y porque el chorro de agua te despierta para afrontar el día con energía.

Pero el viernes por la tarde o el sábado son días idóneos para encerrarte en el cuarto de baño rodeada de elementos relajantes y productos adecuados que devolverán a tu piel la hidratación, tersura y suavidad.

La clave para una ducha tonificante es empezar con un chorro de agua templada en las cervicales e ir aumentando la temperatura para relajar la zona. A continuación se aplica el gel. Aclara el cuerpo con agua templada, y termina con un chorro de agua fría.

HOY FELICITAMOS A...

Las fotografías para esta sección se depositarán en el buzón que a ese efecto se encuentra en la recepción del periódico, con, al menos, una semana de antelación, y deberán incluir en su reverso la **edad, nombre** y **apellidos** del interfecto al que se felicita.

PARA EL 'HOY FELICITAMOS A...'

DATOS DEL FELICITADO

Nombre y Apellidos _____

Fecha nac. _____

Colegio _____

Localidad _____

Nº de suscriptor (si lo es) _____

DATOS DEL FELICITANTE

Nombre y Apellidos _____

DNI _____

Teléfono _____

Domicilio _____

LA TRIBUNA DE TOLEDO publica diariamente esta sección destinada a felicitar, principalmente, a niños y niñas de edades comprendidas entre 1 y 12 años. Para ello, adjúntenos, junto a este cupón, la fotografía de la persona a la que desea felicitar. Rellene este cupón y envíelo, junto a una fotocopia del DNI, a la sección **«Hoy felicitamos a...». La Tribuna de Toledo. C/ Nueva, 5. 45001 Toledo**

VIDA SOCIAL

Renovación de votos. La Corporación Municipal de Toledo asistió ayer, bajo mazas, a la función religiosa que se celebró en el Real Monasterio de San Juan de los Reyes con motivo de la festividad de la Inmaculada Concepción. Con esta asistencia, la representación municipal renovó el juramento y voto efectuado en el año 1617 para defender la Inmaculada Concepción de la Virgen María./ ROSA MARCOS

«De Toledo a Nápoles». La muestra de la artista toledana Ana Blanco continua expuesta en el Archivo Histórico Provincial de Toledo. Una colección dedicada a Garcilaso y a las dos ciudades en las que el poeta residió. La exposición parte del concepto renacentista de «espacio cultural», que va desde Virgilio y los clásicos latinos, hasta el Renacimiento español. / CARLOS MORENO

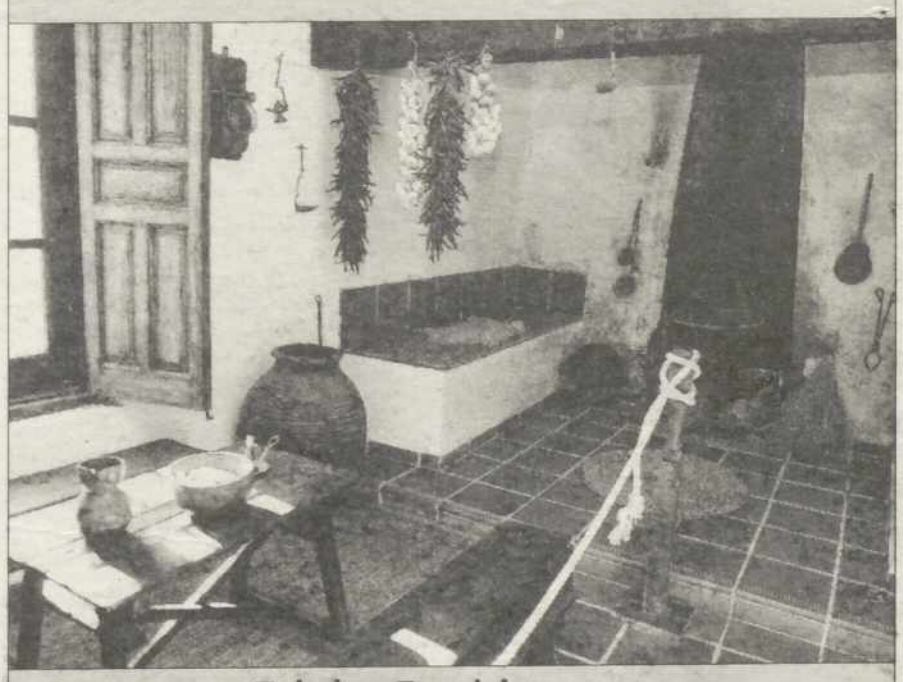

Cervantes en Toledo y Esquivias. Bajo este título el escritor Luis Moreno Nieto presentó ayer su nuevo libro, en una pequeña reunión celebrada en las bodegas de la Casa-Museo Cervantes de Esquivias. Nieto está considerado como uno de los mayores conocedores de la tradición toledana y popular. Este evento abre el camino a las celebraciones del cuarto centenario de Cervantes. / ROSA MARCOS

Todo lo que ocurre en Toledo ... ...en tu propia casa LaTribuna

M.C.D.2022

El sol sale a las 8:25 y se pone a las 17:51

La luna sale a las 12.22 y se pone a las 22:06

EN ESPAÑA

SOLEADO · CLAROS · CUBIERTO · CHUBASCOS · LLUVIA · TORMENTA · NIEBLA · GRANIZO · NIEVE

EN CASTILLA LA MANCHA

HOY

Sol, frío y nieblas. La calma atmosférica se impone sobre Castilla La Mancha. Reinará el sol en todas las provincias, aunque durante la tarde llegarán bancos de nubes al extremo oriental de la comunidad. En cualquier caso, no dejarán lluvias. De madrugada, el protagonismo será para las temperaturas, todavía más bajas, y para los bancos de niebla que irán levantando lentamente durante la mañana.

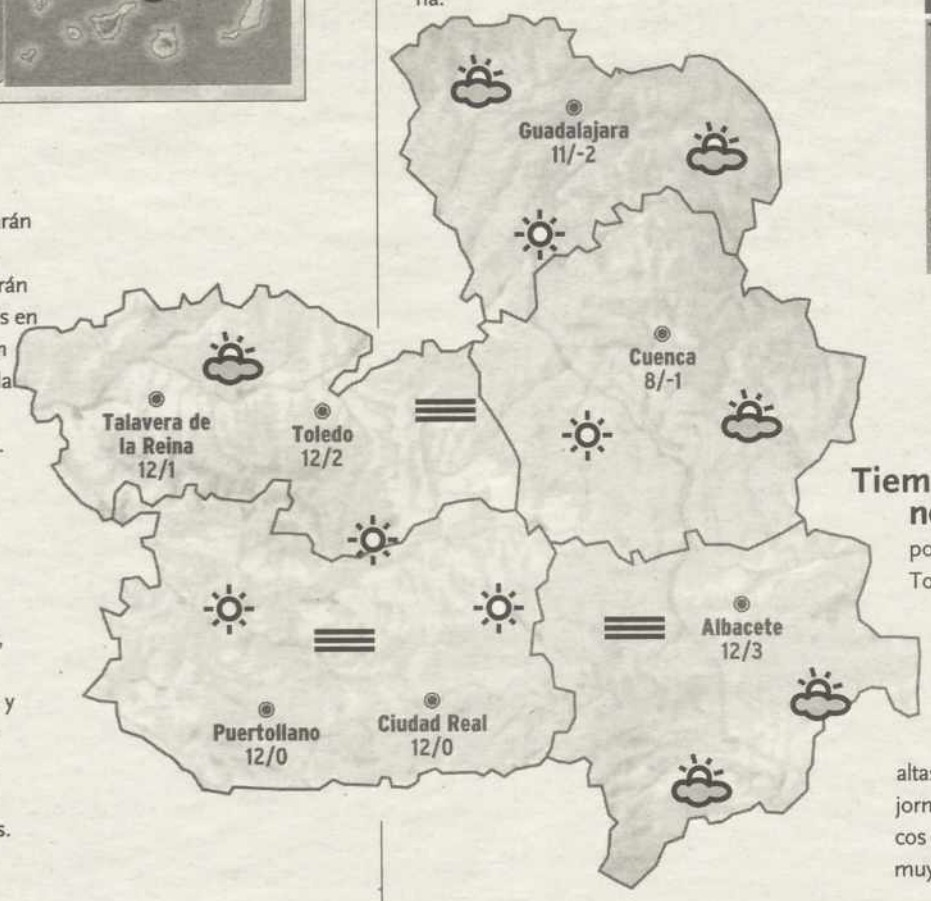

HOY

Más frío de madrugada. Bajarán un poco más las temperaturas durante la madrugada en la mitad sur del país. Rondarán los offIC en todo el interior y serán negativas en la meseta norte. Repetirán los chubascos en Baleares y llegarán a Cataluña y el norte de la comunidad valenciana. Nuboso en el Cantábrico. Niebla abundante en el interior.

MAÑANA

Nuevo frente por el oeste. Llegarán nubes a la mitad oeste peninsular, con lluvias en Andalucía occidental y Extremadura. Chubascos en Castilla y León y Castilla La Mancha, así como en Baleares y Cataluña. Grandes claros en el Cantábrico. Las temperaturas continuarán en valores fríos. Más nubes en todas las comunidades.

TOLEDO

Tiempo de invierno. Dominará el tiempo tranquilo hoy sobre Toledo. Los cielos lucirán con poca nubes y tan solo durante la tarde llegarán algunos bancos de nubes altas. A primera hora de la jornada, aparecerán bancos de niebla, con heladas muy débiles.

AYER EN TOLEDO

TEMPERATURA
máxima 11,4 — 12,30 h
mínima 2,3 — 06,30 h
PRESIÓN: 1017. mb
VIENTO: N
LLUVIA: 0 L/M2

AYER EN TALAVERA

TEMPERATURA
máxima 12,4 — 12,10 h
mínima -1,2 — 05,20 h
PRESIÓN: 1017. mb
VIENTO: N
LLUVIA: 0 L/M2

METEOSAT. IMAGEN TOMADA A LAS 17:00 HORAS DE AYER

LUNES

Se acercarán cambios. La aproximación de un frente desde el océano Atlántico arrastrará nubes en aumento a Castilla La Mancha. Descargarán los primeros chubascos a última hora de la jornada. Así, todavía habrá heladas y nieblas a primera hora de este lunes.

MARTES

Tiempo inseguro. El frente acabará de pasar por encima de Castilla La Mancha. Descargará lluvias débiles a moderadas, pero siempre de carácter intermitente. La cota de nieve se situará cerca de los 1.100 metros, aunque las temperaturas sufrirán una ligerísima recuperación.

NIVELES DE LOS PANTANOS

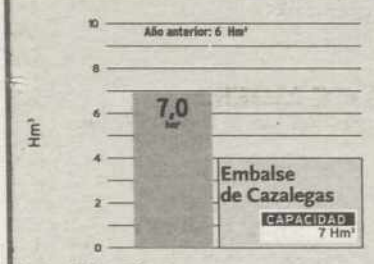

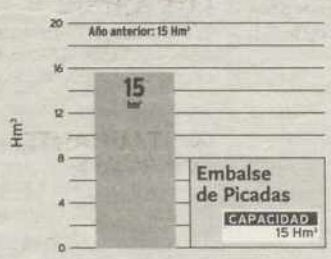

Datos del 26 de diciembre

PRECIPITACIONES

	LLUVIA EN EL PERIODO	LLUVIA MEDIA	PORCENTAJE SOBRE LA MEDIA
Albacete	**1,4**	**7,4**	**18,9**
Ciudad Real	**7,0**	**10,2**	**68,9**
Talavera R.	**2,7**	**9,4**	**28,5**
Cuenca	**17,1**	**12,8**	**133,1**
Guadalajara	**9,2**	**10,9**	**85,0**
Toledo	**2,5**	**9,4**	**26,5**
Puertollano	**7,1**	**10,3**	**68,8**

Datos pluviométricos en mm del periodo 25/11/00 al 01/12/00

TEMPERATURAS

CASTILLA LAMANCHA	Máx.	Mín.
Albacete	12	3
Ciudad Real	12	0
Talavera de la Reina	12,	1
Cuenca	8	-1
Guadalajara	11	-2
Toledo	12	2
Puertollano	12	0

ESPAÑA	Máx.	Mín.
Coruña	14	7
Lugo	10	1
Orense	12	0
Pontevedra	13	6
Santiago	9	2
Oviedo	10	5
Santander	11	9
Bilbao	11	6
San Sebastián	11	4
Vitoria	7	3
Pamplona	8	3
Huesca	14	2
Teruel	8	0
Zaragoza	13	5
Logroño	10	4
Barcelona	14	6
Lleida	14	-1
Girona	11	-2
Tarragona	15	6
Albacete	12	3
Ciudad Real	12	0
Cuenca	8	-1
Guadalajara	11	2
Toledo	12	2
Madrid	10	1
Badajoz	14	3
Cáceres	13	3
Alicante	16	6
Castellón	15	5
Valencia	16	8
Murcia	15	7
Almería	15	8
Cádiz	16	8
Córdoba	15	1
Huelva	16	5
Granada	11	-1
Jaén	9	5
Málaga	17	7
Sevilla	16	5
P. de Mallorca	14	8
Las Palmas G.C.	21	18
Sta. Cruz Tfe.	22	18
Ceuta	16	9
Melilla	16	8

MUNDO	Máx.	Mín.
Atenas	15	12
Bruselas	2	0
Amsterdam	0	-4
Copenhague	2	1
Berlín	-2	-7
Estocolmo	-5	-6
Ginebra	5	-1
Moscú	-18	-20
Lisboa	12	6
Londres	5	3
Zúrich	5	0
Miami	27	20
Nueva York	3	-1
Oslo	-10	-11
París	5	2
Praga	-4	-9
Roma	13	9
Viena	-2	-7

La Tribuna queremos reflejar tu realidad

M.C.D.2022

GUÍA DE RESTAURANTES

RESTAURANTE **LA ABADÍA**
Tapas variadas. Cocina regional. Amplio menú del día a un excelente precio.
PLAZA SAN NICOLÁS, 3. TEL. 925-251140.

RESTAURANTE **EL CHULETERO**
Especialidad en carnes a la brasa. Celebre sus reuniones y banquetes con la comida más tradicional.
CRTA. ÁVILA, KM. 3.500. TEL. 925-210062.

CASÓN DE LOS **LÓPEZ DE TOLEDO**
CALLE SILLERÍA, 3. TEL. 925-254774.

RESTAURANTE **LA CATEDRAL**
CALLE NUNCIO VIEJO, 1. TEL. 925-224244.

RESTAURANTE **EL TROCADERO**
AVDA. RECONQUISTA, 10 . TEL. 925-220002.

BAR RESTAURANTE **BACUS**
TRAVÍA DESCALZOS, 1. TEL. 925-250164.

MESÓN JARA Y **TOMILLO**
CALLE RÍO ESTENILLA, 19. TEL. 925-240824.

RESTAURANTE **ABRASADOR**
Carnes de crianza propia a la parrilla.
AVENIDA EUROPA, 8. TEL. 925-212421.

RESTAURANTE **LA TABERNA GÓTICA**
CALLE MARQUES DE MEMBIGUERÍA, 10. TEL. 925-252820.

BAR RESTAURANTE **EL PATIO**
CALLE PLATA, 2. TEL. 925-220006.

RESTAURANTE **CAFETERÍA** BISAGRA
Cocina casera. Salones de ambiente inspirados en el mudéjar toledano.
CALLE REAL DE ARRABAL, 14. TEL. 925-220693.

CASA **AURELIO**
Cocina regional española y típicas castellano-manchega. Premio Turismo Cámara de Comercio 1989.
PLAZA AYUNTAMIENTO, 4. TEL. 925 227716. SINOGOGA, 1. TEL. 925-221392. SINOGOGA, 6. TEL. 925-222097.

RESTAURANTE **LA ROMANA**
Único buffet de Toledo. Disfrute de lunes a viernes de menús a la carta. Sábados cenas y domingos comidas.
CTRA. DE ÁVILA, KM.2,750. TEL. 925-269100.

RESTAURANTE EL PÓRTICO
Comedores privados para reuniones de empresa y grupos y celebraciones familiares. Amplia carta en carnes rojas, asados, pescados y platos de temporada. Excelente bodega con los mejores vinos.
AVDA. AMERICA, 1. TEL. 925-214315.

RESTAURANTE **RINCÓN DE ELOY**
Cocina nacional y regional. Pruebe el plato especial de la casa: Changurro al horno. Una mezcla de la tradición y los platos más innovadores.
CALLE JUAN LABRADOR, 10. TEL. 925-229399.

RESTAURANTE **LA PERDIZ**
CALLE REYES CATÓLICOS, 7. TEL.925-214658

RESTAURANTE HIERBABUENA
CALLEJÓN SAN JOSÉ, 17. TEL. 925-223924.

CASA **JARDÍN** CÚRCUMA
CALLE TENDILLAS,3. TEL. 925-250202.

RESTAURANTE **CHINO HONG KONG**
PASEO DE LA ROSA, 64. TEL. 925-225521.

RESTAURANTE **EL COBERTIZO**
Cocina castellana. Pescados a la sal y asados. Disfrute del amplio salón privado. Ideal para celebrar acontecimientos importantes.
CALLE HOMBRE DE PALO, 9. TEL. 925-223809

RESTAURANTE CASA AURELIO

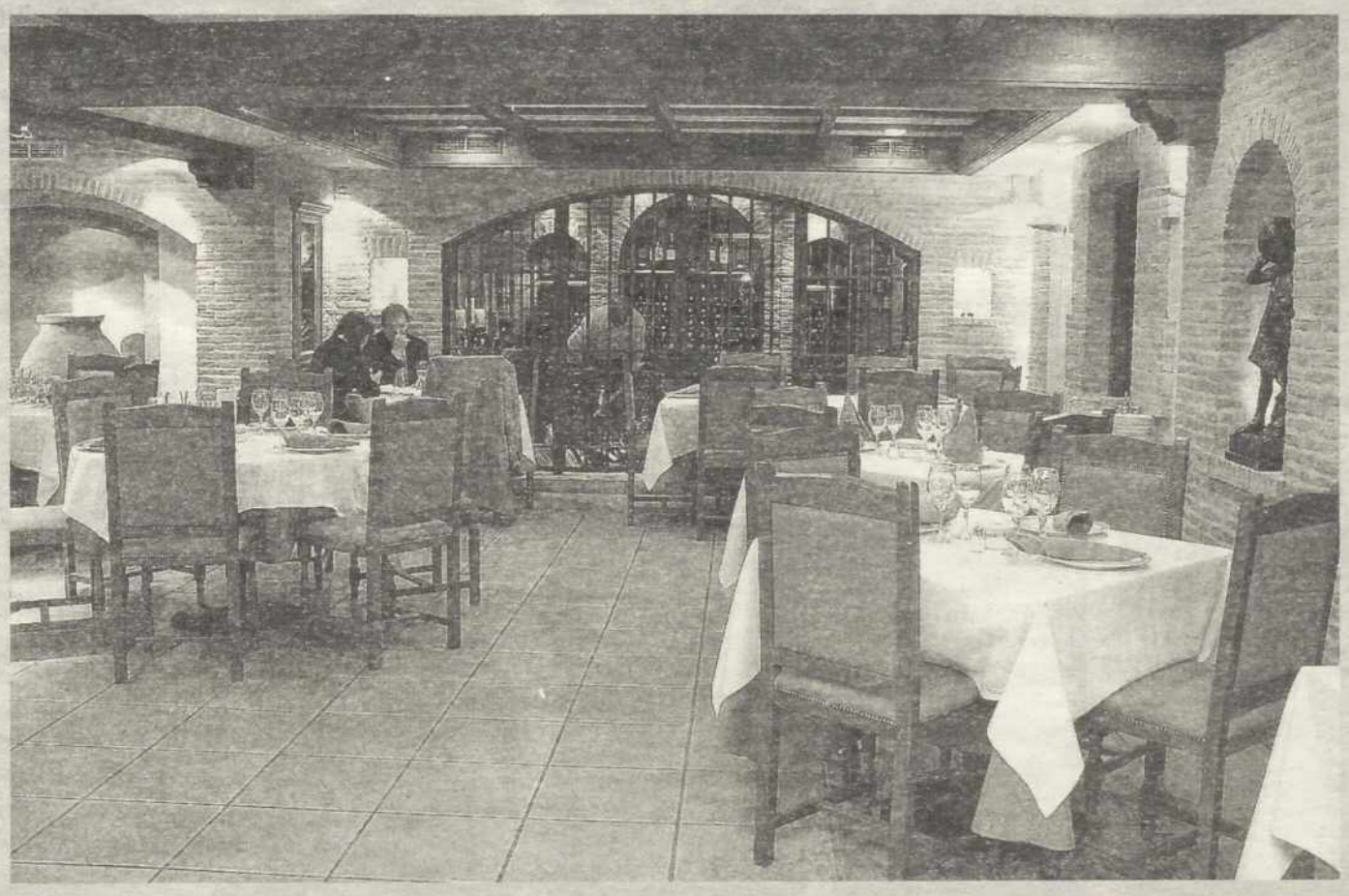

El Restaurante Casa Aurelio es conocido por sus platos especiales como el lomo de ciervo en escabeche, la perdiz roja de los Montes de Toledo, queso manchego y los dulces típicos toledanos.
C/ SINAGOGA,1,TELÉFONO: 925 221 392

RESTAURANTE **CERCADO LARGO**
CTRA. DE LAYOS, 36. ARGES. TEL. 925-376646.

MESÓN **LA ORZA**
CALLE DESCALZOS, 5. TEL. 925-223011.

RESTAURANTE **CASA MARTINA**
AVDA. MÁS DE RIVERO,19. TEL. 925-255678.

RESTAURANTE **EL PRESIDENTE**
Menús a la carta por sólo 24 euros.
RDA. BUENAVISTA, 23. TEL. 925-257312.

RESTAURANTE **MARCOS**
Especialidad en comidas caseras. Menús variados. Celebre en un ambiente tranquilo acontecimientos importantes como bautizos, comuniones o comidas de empresa. Saboreé la comida típoca de la región.
PASEO DE LA ROSA, 140. TEL.925-220098.

RESTAURANTE **MARISQUERÍA** LENEOL
AVDA. DE MADRID, 20. TEL. 925-215122.

RESTAURANTE **VENTA DE AIRES**
Especialidades en crema de cangrejos, carnes asadas en horno propio y perdiz estofada. Salones totalmente reformados para convenciones, bautizos, comunionesy bodas.
CALLE CIRCO ROMANO, 35. TEL. 925-220545.

RESTAURANTE **VENTA LA ESTRELLA**
PASEO DE LA ROSA, 166. TEL. 925-221034.

RESTAURANTE **LA RAMA**
CARRETERA DEL VALLE, 1. TEL. 925-220094.

RESTAURANTE **LA CAMPANA GORDA**
Raciones, bocadillos y canapés. Variedad en menú del día y especialidad en carnes de caza.
CALLE HOMBRE DE PALO, 13. TEL. 925-210146.

RESTAURANTE **CANTÁBRICO**
Especialidad en mariscos, pescados y arroces.
CALLE DUBLÍN, 6. TEL. 925-223749.

RESTAURANTE **VIRGEN DE LA** ESTRELLA
Menú diario. Comidas caseras. Especialidad: perdiz a la toledana. Cordero asado.
CALLE AIROSAS, 1. TEL. 925-253134.

RESTAURANTE **LA CAVA**
Horno de leña y parrilla. Menús diarios a elegir entre 6 platos de primero y 6 platos de segundo. Especialidad en cordero asado, perdiz a la toledana, venado en salsa, rabo de toro y migas.También comida para llevar al peso.
CTRA. NAVALPINO, 1 (JUNTO A PUENTE S. MARTÍN). TEL. 925-253008.

RESTAURANTE **AS DE ESPADAS**
Comida casera. Excelente bodega, más de 300 vinos en carta. Dispone de salón privado. Especialidad en carnes y pescados.
PASEO DE LA ROSA, 64. TEL. 925-212707.

CASA **TABORDO**
Restaurante merendero. Gran variedad en carnes de caza y pescado.
CTRA. DE ÁVILA, KM. 2,200. TEL. 925-257825.

RESTAURANTE **LOS ARCOS**
Cocina típica castellano-manchega. Gachas, migas, sopa castellana. Especialidad en carnes rojas al horno de leña.
AUTOVÍA DE ANDALUCÍA, KM.70. DOS BARRIOS. TEL. 925-122129.

RESTAURANTE **PALACIOS**
Comidas de empresa. Menús caseros diarios. Salones climatizados.
CALLE ALFONSO X EL SABIO, 3. TEL. 925-223497.

RESTAURANTE GALLEGO **QUEIMADA**
PASEO CIRCO ROMANO, 33. TEL. 925-212862.

RESTAURANTE **TORRES II**
CALLE ALBERCHE, S/N. POLÍGONO RESIDENCIAL. TEL. 925-231405.

RESTAURANTE **LOS CUATRO TIEMPOS**
Especializado en cocina regional. Platos elaborados de forma tradicional.
SIXTO RAMÓN PARRO, 5. TEL. 925-223782.

RESTAURANTE **DAVID**
Especialidad en carnes y pescados. Horno de asar y barbacoas. Carnes a la brasa. Comidas caseras. Disfrute del amplio salón con capacidad para 400 personas.
CRTA. NACIONAL V. KM, 139. TEL. 925-846332.

RESTAURANTE **LA MONTERÍA**
BAJADA CASTILLA LA MANCHA, S/N. TEL. 925-220337.

NUEVO **SHAN GHAI** CHINO
Disfrute de la más variada cocina china. Servicio a domicilio. Pedido mínimo 9,50 euros.
CALLE DUQUE DE AHUMADA, 4. TEL. 925-223453.

RESTAURANTE **OSLO**
Especialidad en comidas caseras.
AVENIDA DE EUROPA, 18. TEL. 925-212487

RESTAURANTE **EL ARRABAL**
REAL DEL ARRABAL, 9-11. TEL. 925-210640.

RESTAURANTE **ITALIANO** MILLE GRAZIE
Especialidad en comida italiana. Los mejores platos de pasta y una amplia gama de vinos.
CALLE CADENAS, 2. TEL. 925-254270.

RESTAURANTE **ALBERO**
Especialidad en carnes rojas. Rabo de toro. Nueva cocina. Postres caseros.
CALLE DIPUTACIÓN, 6. TEL. 925-254069.

RESTAURANTE **EL QUIJOTE**
Los mejores platos típicos de la comida castellano-manchega. Menús variados.
PLAZA FILIPINAS, 3. TEL. 925-211753.

RESTAURANTE **LA LUMBRE**
La Caza: Ciervo, Perdíz, Jabalí... El Cochinillo: al Horno o al Aceite de Oliva. Con mimo y con esmero.
REAL DEL ARRABAL, 5. TEL. 925-220373.

M.C.D.2022

TODO EL CINE

TOLEDO

MULTICINES MAYORAL

C/ Viena, 2 — Teléfono información: 925 21 24 10

SALA A
17:00 - 20:00 - 22:50

SALA B
17:00 - 19:50 - 22:50

SALA C
17:15 - 20:15 - 22:50

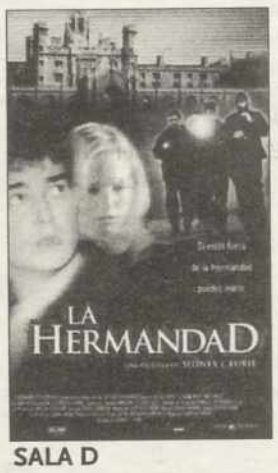

SALA D
17:15 - 20:15 - 22:50

MULTICINES MARIA CRISTINA

C/ Marqués de Mendigorría, 12 — Teléfono información: 925 21 24 42

SALA 1
15:45 - 19:10 - 22:40

SALA 2
17:15 - 20:15 - 22:40

SALA 3
17:15 - 20:00 - 22:40

SALA 4
17:15 - 20:00 - 22:40

TALAVERA

MULTICINES CINEBORA

C/ Bruselas, s/n — Teléfono información: 925 81 81 16

SALA 1
18:00 - 21:30

SALA 2
17:30 - 20:00 - 22:30

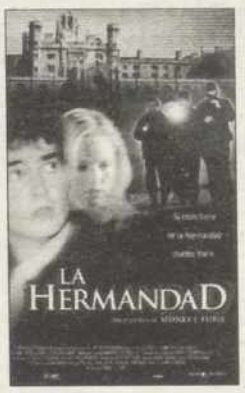

SALA 3
17:30 - 20:00 - 22:30

SALA 4
17:30 - 20:00 - 22:30

SALA 5
17:30 - 20:00 - 22:30

17:30 -
20:00 -

22:30

SALA 6

MULTICINES CALDERÓN

Plaza de los Descalzos, s/n
Teléfono información: 925 82 01 05

SALA 1

17:30
20:00
22:30

SALA 2

17:30
20:00
22:30

SALA 3

17:30

20:00
22:30

LaTribuna
un sinfín de posibilidades

TORRIJOS

▶CINES BENIDORM

Sala A El viaje de Chihiro	4,45
Sala A La Caja 507	7,15 - 9,45
Sala B SweetHome Alabama	5- 7,30 - 10:00

MADRID SUR

ALCORCÓN

▶YELMO CINEPLEX TRES AGUAS

Avenida San Martín de Valdeiglesias, 24. C.C. Tres Aguas. *Tel.902 12 41 34*

El caso Bourne	V·S 00:35/ S·D 12:05/ 16:45/ 19:25/ 22:10
El crimen del padre Amaro	V·S 00:45/ 19:55/ 22:25
El dragón rojo	V·S 00:20/ 19:10/ 21:40
El imperio del fuego	S·D 12:10/ 17:00/ 19:15
El robo más grande jamás contado	V·S 01:00/ S·D 12:00/ 15:50/ 18:15/ 20:35/ 22:50
El viaje de Chihiro	S·D 12:15/ 16:50/ 19:20
Harry Potter y la cámara secreta	S·D 00:00/ S·D 16:30/ V·S·D 20:00
Harry Potter y la cámara secreta	S·D 12:00/ 15:30/ 18:45/ 22:00
Harry Potter y la cámara secreta	V·S 00:00/ S·D 12:30/ 16:30/ 20:00
Kamchatka	V·S 00:55/ S·D 12:10/ 15:50/ 18:10/ 20:20/ 22:40
La Edad de Hielo	S·D 12:25/ 17:10
Las reglas del juego	L·M·X 15:40/ L·M·X 17:50/ L·M·X 20:10/ L·M·X 22:30
Los lunes al sol	V·S 01:00/ S·D 12:00/ 15:40/ 18:05/ 20:25/ 22:45
Mi gran boda griega	V·S 00:25/ S·D 12:25/ 15:45/ 18:00/ 20:15/ 22:20
miedo punto com	V·S 01:00/ S·D 12:30/ 16:05/ 18:20/ 20:30/ 22:50
Minority Report	V·S 00:35/ 21:30
Mr. Deeds	S·D 12:15/ 15:55/ 17:55
Muere otro día	V·S 00:30/ 12:15/ V·S 16:15/ D·L·M·X·J 17:00/ V·S 19:00/ D·L·M·X·J 20:00/ V·S 21:45/ D·L·M·X·J 22:45
Stuart Little 2	V·S 00:15/ 21:50
Una casa de locos	V·S 00:15/ 21:50
XXX	V·S 00:40/ 19:40/ 22:15

FUENLABRADA

▶CINESA LORANCA

Avenida de Pablo Iglesias, 17. Ciudad Loranca

Tel. 902 33 32 31

EL ESMOQUIN 16.00-18.10-20.30-22.45; J.V.S. 01.10; V.D. 12.15
EL BARCO FANTASMA 16.00-18.00-20.10-22.30; J.V.S. 00.45; V.D. 12.00
AL LIMITE DE LA VERDAD16.00-18.10-20.30-22.45; J.V.S. 01.10; V.D. 12.30
HARRY POTTER Y LA CAMARA SECRETA15.50-17.00-18.00-18.55-20.15-21.15-22.00-23.30; J.V.S. 00.30-01.05; V.D. 12.00-12.30
ICE AGE. LA EDAD DE HIELO 16.00; V.D. 12.15
EL IMPERIO DEL FUEGO (JUEVES 5) 16.00-19.30-00.50; V.S. 16.25-00.50; V.D. 12.15; D.16.15-22.00; L.M.X. JUEVES (DÍA 12)16.00-18.10-20.30-22.40
MI GRAN BODA GRIEGA16.00-18.10-20.30-22.45; J.V.S. 01.10; V.D. 12.15
EL PLANETA DEL TESORO16.00-18.15-20.30-22.40; V.D. 12.15
MIEDO PUNTO COM J.V.S. 01.00
MUERE OTRO DÍA 16.15-19.00-22.00; J.V.S. 01.00; V.D. 12.15
EL CASO BOURNE JUEVES (DÍA 5) 16.30-19.30-22.30; V.S. 01.00; L.M.X.JUEVES (DÍA12) 16.30-19.30-22.30
MR. DEES 12.15

LEGANÉS

▶CINESA PARQUESUR

Ctra. de Toledo, Km 9.

Tel. 902 33 32 31

JIMMY NEUTRON16.00; V.S. D. 12.00-14.00
HARRY POTTER Y LA CAMARA SECRETA 15.50-17.00-18.15-18.55-20.30-21.30-22.00-23.30; J.V.S. 00.45- 01.05; V.S.D. 12.00-12.30
EL BARCO FANTASMA16.00-18.00-20.00-22.00; J.V.S. 00.30; V.S.D. 12.00-14.00
EL CASO BOURNE J.V.S. 01.10
MUERE OTRO DÍA 16.00-19.10-22.20; J.V.S. 01.00; V.S.D. 12.15
MI GRAN BODA GRIEGA 16.00-18.10-20.30-22.45; J.V.S. 01.00; V.S.D. 12.00
AL LIMITE DE LA VERDAD16.00-18.10-20.30-22.45; J.V.S. 01.00; V.S.D. 12.15
EL PLANETA DEL TESORO 16.00-18.00-20.10-22.30; V.S.D. 12.00-14.00
EL DRAGON ROJO J.V.S. 00.30
EL ESMOQUIN16.00-18.10-20.20-22.45; J.V.S. 01.00; V.S.D. 12.15

PARLA

▶YELMO CINEPLEX EL FERIAL

Ctra de Parla a Pinto s/n. C.C. El Ferial

Tel. 902 12 41 34

Darkness	S·D 15:50/ 17:55
El caso Bourne	S·D 15:45/ 18:00/ 20:20/ 22:40
El crimen del padre Amaro	22:30
El dragón rojo	17:40/ 20:05/ 22:30
El imperio del fuego	20:10/ 22:35
El segundo nombre	S·D 15:50/ V·S·L·M·X·J 18:00/ V·S·L·M·X·J 20:10/ V·D·L·M·X·J 22:35
Halloween: Resurrection	S·D 15:55/ 18:10/ 20:30/ 22:45
miedo punto com	S·D 15:55/ 18:05/ 20:25/ 22:40
Mr. Deeds	S·D 15:45/ 17:50/ 20:05
Muere otro día	S·D 16:15/ 19:15/ 22:15

M.C.D.2022

'Línea 900' recupera 'La vuelta al cole'

El programa de La 2, *Línea 900*, emite el reportaje *La letra pagando entra*, que tiene como objetivo mostrar a los telespectadores porqué todos los años la vuelta al cole de los niños significa un gran esfuerzo económico para las familias. El desembolso económico supone unos 500 euros por hijo.

Manel Fuentes.

Manel Fuentes invita a Coto Matamoros

En la franja de madrugada llegan a Tele 5 las entrevistas cargadas de humor de *La noche... con Fuentes y Cía*. Los invitados serán Coto Matamoros y Bibiana Fernández. El comentarista de *Crónicas Marcianas* y la actriz comentarán con Manel Fuentes las anécdotas más sorprendentes de sus carreras.

Robert de Niro y el 'Cabo del miedo'

Robert de Niro es, sin ninguna duda, uno de los grandes pesos pesados del cine norteamericano, aunque con una peligrosa tendencia a la sobreactuación. Esto es lo que le sucedió interpretando a un maníaco peligroso en *El cabo del miedo*, la versión dirigida en 1991 Martín Scorsese.

Un bebé llega a la serie 'Friends'

A Canal + llega un capítulo decisivo de la nueva temporada de *Friends*. Con el título *Rachel habla con Ross* la pandilla entera parece conocer quién es el padre del bebé que espera Rachel. Cuando Rachel se lo dice a Ross, su primera reacción es preocuparse por el fallo de su preservativo.

'Caiga quien caiga' emite un reportaje sobre el 'Prestige'

Sergio Pazos se trasladó esta semana a su tierra natal para mostrar al telespectador como están viviendo los gallegos la catástrofe ecológica que ha provocado el petrolero

• Por su parte, Pablo Carbonell asistió al homenaje a la bandera que tuvo lugar el pasado Día de la Constitución, mientras Javi Martín acudió a los premios 'Protagonistas'.

Los presentadores de 'Caiga quien caiga', en un momento de uno de los programas pasados. /EFE

ICAL /VALLADOLID

El informativo satírico *Caiga quién caiga*, que la pasada semana fue noticia al desvelar Telecinco que lo retirará de la programación a partir de enero por «cuestiones empresariales», emite hoy un doble reportaje sobre el desastre que el petrolero Prestige está ocasionando en las costas gallegas.

El espacio se suma a la campaña informativa y de sensibilización emprendida por la cadena en pro de Galicia, con la emisión de los citados dos reportajes a cargo de Sergio Pazos, el reportero gallego del programa, que se desplazó hasta su tierra para mostrar las consecuencias del vertido de fuel del buque Prestige.

En primer lugar, Sergio Pazos acudió a la manifestación celebrada el pasado domingo en Santiago de Compostela, donde conversó con algunas personalidades de la política que se dieron cita en la Plaza del Obradoiro, como Gaspar Llamazares, José María Mendiluce o el escritor Manuel Rivas, entre otros.

Por otro lado, Sergio Pazos se acercó hasta la playa de Muxía, devastada tras la llegada de la marea negra, para acompañar al Rey en su visita, junto con Manuel Fraga y Mariano Rajoy.

Por su parte, Pablo Carbonell asistirá al homenaje a la bandera que tuvo lugar ayer viernes en la plaza de Colón de Madrid, con motivo de la celebración del XXIV aniversario de la Constitución en el Congreso de los Diputados con la presencia de todos los políticos destacados tanto del Ejecutivo como de la oposición, así como con la correspondiente representación del Congreso y el Senado.

Allí, el reportero más surrealista del programa tiene previsto celebrar el aniversario de la Carta Magna junto a los diputados, senadores y diversas personalidades más, invitadas. El resto del programa se completa con los reportajes de Javi Martín, que asistió a la entrega de premios *Protagonistas del año 2002*, donde habló, entre otros, con Ana Botella y José Luis Rodriguez Zapatero que acabaron besándose en el acto, y el de Mario Caballero, que se trasladó a la undécima edición del partido de fútbol *Drogas no*.

▶ ANTENA 3

Un padre y un hijo se reúnen en 'Hay una carta para tí' después de 20 años

E.PRESS / MADRID

El domingo a las 21.30 horas Antena 3 emite una nueva entrega de *Hay una carta para ti*, el programa presentado por Isabel Gemio que recibirá en plató a un padre que conseguirá reunirse con su hijo tras más de 20 años de búsqueda. Tanto padre como hijo siguieron multitud de pistas para reencontrarse pero no obtuvieron resultados.

La presentadora Paula Vázquez enviará una misiva muy especial a Manu Carreño en la que le anunciará el estreno de *El gran test*, el programa especial que ambos conducirán el domingo 15 de diciembre. Tras ese domingo, Isabel Gemio y su equipo volverá a su cita semanal.

Una entrega más, los carteros continúan recorriendo la geografía nacional para llevar a los destinatarios las invitaciones, en forma de carta, para asistir al programa. Entre ellos, este domingo le llegará a Concha Márquez Piquer. La popular tonadillera tendrá la oportunidad de mantener un emotivo encuentro.

Un chico le demostrará a su pareja el amor que siente por ella ofreciéndose como diana para que el lanzador de cuchillos Alberto Murroni muestre sus habilidades en el plató de *Hay una carta para ti*. Dos amigas españolas, inmigrantes en Alemania, se reunirán en el plató tras más de 20 años de separación.

RADIOS

M.C.D.2022

DEBATE

Jesús Vázquez repasa los mejores momentos de 'Gran hermano'

El debate sobre *Gran hermano* que modera cada domingo Jesús Váquez volverá hoy a desgranar con buen humor todo lo ocurrido dentro y fuera de la casa de Guadalix de La Sierra en la última semana. Los habitantes que han sido expulsados de la casa acudirán el programa a dar su opinión sobre lo que les ocurre a sus ex compañeros.

TELE 5. 21,30 HORAS

CINE

'El club social de Cheyenne'

La televisión autonómica proyecta este filme de Gene Kelly protagonizado por James Stewart y Henry Fonda en el que un vaquero de Texas recibe una insólita herencia: un club social.

CMT. 16,00 HORAS

PROGRAMACIÓN DE TELEVISIÓN

TVE 1

06:00 **CANAL 24 HORAS**
07:30 **TPH CLUB**
Espacio infantil con Gura, María y Supereñe. Incluye las siguientes series de animación:
-ALIX
Las víctimas del volcán
-CASPER
Alarido de una noche de verano
-NARIGOTA
Contra mi nación
-GODZILLA
La colmena
10:00 **LA HORA WARNER**
-Los Picapiedra
-Looney Tunes
-El Zorro
10:45 **OPERACIÓN TRIUNFO (R)**
13:55 **CARTELERA**
Espacio con las últimas noticias relacionadas con la televisicón. Presenta: Jose Toledo
14:30 **CORAZÓN, CORAZÓN**
Presenta: Cristina García Ramos
15:00 **TELEDIARIO 1**
Espacio informativo con las noticias más relevantes de la actualidad nacional e internacional. Presentan: José Ribargoda, Sergio Sauca. Incluye información deportiva.
15:55 **EL TIEMPO**
16:00 **SESIÓN DE TARDE**
Matilde. Dirección: Danny de Vito. Intérpretes: Danny de Vito, Rhea Perlman, Emberth Davidtz, Pam Ferris, Mara Wilson. Matilde es una niña muy especial que tiene poderes mágicos y una familia insoportable. Es inclasificable y transguesora, una lectora incansable y su precocidad le causa problemas.
18:05 **OPERACIÓN TRIUNFO**
La semana. Presenta: Nina
20:05 **POPULAR**
Acoso asesino
21:00 **TELEDIARIO 2**
Espacio informativo con los acontecimientos nacionales e internacionales más relevantes de la jornada. Presentan: José Ribagorda, Sergio Sauca
21:55 **EL TIEMPO**
22:00 **LA PELÍCULA DE LA SEMANA**
A las duras y a las maduras. Dirección: Bryan Spicer. Intérpretes: Tim Alley, Jay O. Sanders, Michael Lerner.
00:15 **ESPECIAL CINE**
El cabo del miedo. Dirección: Martin Scorsese. Intérpretes: Robert de Niro, Nick Nolte, Jessica Lange, Joe Don Baker, Juliette Lewis.
02:45 **SIETE DÍAS**
04:00 **CANAL 24 HORAS**
Espacio informativo

LA 2

06:30 **EURONEWS**
07:15 **THAT'S ENGLISH**
08:00 **CONCIERTO**
08:45 **TIEMPO DE CREER**
09:00 **UNED**
Programa educativo
09:30 **PUEBLO DE DIOS (R)**
10:00 **ÚLTIMAS PREGUNTAS**
La Inmaculada Concepción
10:25 **TESTIMONIO**
10:30 **EL DÍA DEL SEÑOR**
Retransmisión de la Santa Misa
11:30 **ESTADIO 2**
Programa de información deportiva. Incluye:
11:50 -Zona basket
11:55 -Fútbol sala
Reportaje
12:05 -Cross
Campeonato de Europa
Junior masculino
12:30 -Hockey hierba
Campeonato del Mundo femenino
final
12:40 -Cross
Campeonato de Europa femenino
13:10 -Cross
Campeonato de Europa junior femenino
13:15 -Cross
Campeonato de Europa masculino
Junior femenino
14:00 -Automovilismo
Telefónica World Series
14:40 -Patinaje artístico
Copa Rusia
15:55 -Waterpolo
Barceloneta-Sabadell
16:30 -Automovilismo
Telefónica World Series
17:10 -Hípica
Concurso de saltos internacional
18:30 -Balonmano Femenino
Campeonato de Europa
España-Alemania
20:00 **BRICOMANÍA**
Espacio dedicado al bricolaje y la jardinería.
20:35 **LÍNEA 900**
La letra pagando entra
21:10 **MIL AÑOS DE ROMÁNICO**
Programa divulgativo
LAS CLAVES DEL ROMÁNICO
21:50 **AMAZONÍA, ÚLTIMA LLAMADA**
Programa divulgativo. Presenta: Luis Miguel Domínguez
23:00 **ESTUDIO ESTADIO**
Presentan: Juan Carlos Rivero, Iñaki Cano
00:30 **NEGRO SOBRE BLANCO**
01:35 **REDES**
02:35 **CINE CLUB**
El precio del poder. Dirección: Brian de Palma. Intérpretes: Al Pacino, Michelle Pfeiffer, Steven Bauer,
05:20 **CINE**
Sola en la penumbra

ANTENA3

07:00 **EL PERRO DE FLANDES**
Serie
07:30 **CLUB MEGATRIX**
Espacio infantil. Incluye nuevos capítulos de las siguientes series de animación y de ficción:
-Power Ranger guardianes
-Kumba
-Beyblade
-Yugi Oh
-Marsupilami
10:35 **MUSICAL 3**
Programa musical que emitirá un reportaje sobre la formación Los Caños y contará con las actuaciones de los artistas Sober, Juan Benito, Chambao, Volován y el grupo Bellepop.
12:00 **LA BATIDORA**
13:00 **MALCOLM IN THE MIDDLE**
Serie
13:30 **SABRINA**
Serie
14:00 **LOS SIMPSON**
Serie
15:00 **NOTICIAS 1**
Espacio informativo con la actualidad nacional e internacional más relevante del día ocurrida en el ámbito nacional e internacional. Presentan: Ángeles Mirón, Manu Sánchez. Incluye información meteorológica.
16:00 **MULTICINE**
Érase una vez Navidad. Dirección: Tibor Takacs. Intérpretes: Mary Donnelly Haskell, John Dye, Kathy Ireland. Santa Claus, muy desilusionado ante la persistente codicia y avaricia de los hombres, anuncia a su familia su determinación de tomarse unas vacaciones.
17:50 **REX**
Se emiten dos nuevos episodios de esta serie austríaca
20:00 **ESPEJO PÚBLICO**

CMT

07:00 **PANORAMA CMT (R)**
07:50 **DOCUMENTAL**
Historia de dos islas. Naturaleza prodigiosa
08:40 **LAS AVENTURAS DE ENYD BLYTON**
Serie
09:40 **VAMPIROS, PIRATAS Y ALIENS**
Serie infantil de la que se emiten dos nuevos capítulos
10:20 **DORAEMON**
Espacio infantil del que se emiten dos nuevos capítulos
11:10 **SHIN CHAN**
Serie infantil de la que se emiten dos nuevos episodios
11:50 **EN COMUNIDAD**
Programa sobre el Parlamento castellano manchego
12:25 **NUESTRO CAMPO**
Programa agrario
13:10 **EL PRÍNCIPE DE BEL AIR**
Se emiten dos capítulos de esta serie protagonizada por Will Smith y su familia adinerada
14:00 **CMT NOTICIAS 1**
Espacio informativo con toda la actualidad de la jornada con especial interés en nuestra comunidad. Incluye información deportiva y meteorológica.
15:15 **DOCUMENTAL**
Fogones y figones
16:00 **CINE DE SOBREMESA**
El club social de Cheyenne. Dirección: Gene Kelly. Intérpretes: James Stewart, Henry Fonda.
17:40 **CINE DE TARDE**
Crimen misterioso. Dirección: Jeffrey Reiner. Intérpretes: Suzanne Somers, Timothy Busfield.
19:15 **DE CASTILLA A LA MANCHA**
Concurso. Presenta: Constantino Romero
20:00 **TRIBUNA PREFERENTE**
La guerra de los frutos secos II
12:30 **SIETE EN EL PARAÍSO**
Nadie los sabe
13:30 **WALKER**
Punto decisivo
14:30 **INFORMATIVOS TELECINCO**
Espacio de noticias con las informaciones más destacadas del ámbito nacional e internacional. Presentan: Ángeles Blanco, Fernando Olmeda, Incluye información deportiva y meteorológica.
15:20 **CAIGA QUIEN CAIGA**
Presenta: El Gran Wyoming
16:30 **CINE FIESTA**
Ágarralo como puedas 2 y 1/2. Dirección: David Zucker. Intérpretes: Leslie Nielsen, Priscilla Presley, George Kennedy.
18:15 **EMBRUJADAS**
-A vuelta con la boda
-La quinta Halliwell
-Saludad al soldado Leo
21:00 **NOTICIAS 2**
Espacio informativo con lo más destacado de la jornada. Presentan: Ángeles Mirón, Manu Sánchez y Ainhoa Fernández en la información meteorológica
Incluye: SORTEO
DEL SUPERCUPÓN DE LA ONCE
21:45 **HAY UNA CARTA PARA TI**
Presenta: Isabel Gemio
01:00 **NOCHE DE IMPACTO**
01:55 **CINE**
No desearás al vecino del quinto. Dirección: Ramón Fernández. Intérpretes: Alfredo Landa, Jean Sorel, Ira de Furstemberg.
03:30 **TELEVENTA**
Espacio promocional
06:00 **CANAL NOTICIAS**
Espacio informativo
Programa deportivo
21:15 **EL PRÍNCIPE DE BEL AIR**
Serie protagonizada por el intrépido Will Smith
21:40 **CINE DE FIN DE SEMANA 1**
Yo soy la justicia 2. Dirección: Michael Winner. Intérpretes: Charles Bronson, Jill Ireland. Después de varios años, el arquitecto Paul Kersey ha conseguido superar el asesinato de su mujer y lleva una vida tranquila. Cuando su hija deficiente sea raptada y asesinada, Paul volverá a coger su pistola para tomarse la justicia por su cuenta.
23:10 **CINE DE FIN DE SEMANA 2**
Adicción mortal. Dirección: Jack Vacek. Intérpretes: Jack Vacek, Trice Schubert.
00:44 **TAL COMO SOMOS (R)**
Programa de entretenimiento

TELE5

06:30 **CAMINO DE AVONLEA**
Cuanto más cambian las cosas
07:15 **RAYMOND**
-Familia política
-Ganar, perder o empatar
08:00 **FENÓMENOS EXTRAÑOS**
Serie
08:45 **MONSTRUONOTICIAS**
Espacio infantil
09:00 **SABRINA**
-El campo de los gritos
-Los vampis
09:45 **ZON@ DISNEY**
Programa infantil. Incluye:
-House of Mouse
-Timón y Pumba
-Tarzán
-La banda del patio
12:00 **DINOSAURIOS**
20:30 **INFORMATIVOS TELECINCO**
Espacio informativo con la actualidad más relevante ocurrida a lo largo de la jornada. Presentan: Ángeles Blanco, Fernando Olmeda. Incluye información deportiva y meteorológica.
21:30 **GRAN HERMANO: EL DEBATE**
Programa especial del domingo en el que participan los ex concursantes de la casa de Guadalix de La Sierra y los colaboradores habituales de este espacio. Presenta: Jesús Vázquez
00:00 **LA NOCHE... CON FUENTES Y CÍA.**
Presenta: Manel Fuentes
02:00 **NOSOLOMÚSICA**
Presenta: Kay Rush
02:45 **CÓMO SE RODÓ...**
Documental cinematográfico
03:15 **EXPEDIENTE X**
The unnatural
04:00 **INFOCOMERCIALES**

La Tribuna más cerca de ti

...para contártelo todo

La Tribuna

M.C.D.2022

La Tribuna DE TOLEDO
DIARIO INDEPENDIENTE

Edita: PROMECAM (Promotora de Medios de Castilla-La Mancha)
• **Redacción, Administración y Publicidad**: Calle Nueva, 5 Toledo, Código Postal 45001
• **Teléfonos:** 925 28 09 50, 925 28 09 51, 925 28 09 52, 925 28 09 53, 925 28 09 54
• **Fax:** Administración y Publicidad 925 28 09 55, Región 925 28 09 56, Redacción 925 28 09 57, 925 28 09 53, 925 28 09 54 • **Apartado de correos**: 16
• **Correo electrónico**: redaccion_toledo@promecam.es, publicidad_toledo@promecam.es

PARA NO PERDERSE

FERIA DE ARTESANÍA

Hoy cierra sus puertas la V Feria Provincial de Artesanía que, ubicada en una carpa del Paseo de Recaredo, fue inaugurada el pasado día 5. Más de 30 artesanos toledanos exponen en este recinto sus trabajos. Es la última oportunidad para comprar regalos navideños artesanales.

PASEO DE RECAREDO

LOC

ASÍ FUE LA SEMANA

LA IMAGEN

Jóvenes de toda la provincia aprovechan el puente para tender una mano al pueblo gallego. La limpieza del «Prestige» es su objetivo. / DAVID PÉREZ

LUNES

INCREMENTO DE ACCIDENTES MORTALES EN EL TRABAJO. Los fallecimientos por accidente laboral van camino de duplicarse. Mientras que en septiembre de 2001 el número de muertos en la provincia era de diez personas, hasta agosto de 2002 la cifra era de trece. Los sindicatos creen que a finales de año se podrá hablar de un aumento preocupante.

MARTES

LA POLÉMICA CARTA. El Ayuntamiento pide a Bono que haga pública la carta que, según había dicho el presidente de CLM días antes, Molina le había entregado solicitando el retraso de la Vega Baja. El consejero de Obras Públicas, Alejandro Gil, se encarga de dar a conocer la misiva en la que el Ayuntamiento explica que le faltan documentos.

MIÉRCOLES

LOS DISCAPACITADOS RECLAMAN IGUALDAD. Más de 50 miembros de asociaciones prominusválidos integrados en la Federación Provincial de Toledo celebran un pleno extraordinario en el Parlamento regional para reivindicar su derecho a la igualdad y a la integración laboral.Una llamada de atención a los ciudadanos y también a las autoridades.

JUEVES

SOLIDARIDAD CON GALICIA. Jóvenes voluntarios de la provincia de Toledo han elegido pasar el puente de la Inmaculada en Galicia para participar en las labores de limpieza de las playas y costas afectadas por la catástrofe del «Prestige». La Asociación Naturalista Esparvel organiza esta expedición. Las costas gallegas reciben agradecidas la ayuda de Toledo.

VIERNES

ENCUENTRAN A UN ANCIANO QUE LLEVABA MUERTO VARIOS DÍAS. Los Bomberos del Parque de Toledo localizan a un anciano que llevaba muerto varios días en su domicilio del Casco tras el requerimiento de sus vecinos, que le echaron en falta. Más de mil toledanos viven solos o en condiciones precarias en el sus viviendas del Casco Histórico.

BARRIO SÉSAMO

ALMUDENA MARÍA PUEBLA

Poema de los Doce meses

Doce meses tiene el año
ahora mismo te los cuento
el primero es Enero
y hace tanto frío que me hielo.

Después viene Febrero
los días son mas larguitos
y si el sol brilla en el cielo
yo me caliento un poquito.

El tercero es Marzo
Y siempre hace mucho viento,
los almendros tienen flores
desde mi ventana los veo.

Abril anuncia la primavera
se llenan de flores las carreteras,
ya no hace frío, llega el calor,
¡se alegra mi corazón¡

Mayo el mes de las flores
las hay de mil y un colores
todo está tan bonito
lleno de rosas y pajaritos.

En Junio empieza el verano
pronto se acaba el cole.
Los días son más largos,
Y más cortas las noches.

En Julio me voy de vacaciones
Con mis papás hasta el mar,
Allí me divierto tanto,
Que no quiero regresar

En Agosto hace mucho calor
¡casi no puedo dormir¡
me voy con mis amigos
a la piscina y jugamos
en el jardín.

En Septiembre volvemos al cole
¡empieza a refrescar¡
los pájaros preparan su marcha
¡hay tanta tranquilidad¡

En Octubre los árboles
Se quedan sin hojas
¡el frío llegó¡
mamá saca del armario
el abrigo y el camisón.

En Noviembre hay mucha niebla
No se ve nada a tres pasos
Yo camino despacito
Para no romperme un brazo.

Por fin llegó Diciembre
El último mes del año
El mes de la Navidad
De los dulces y los regalos.

M.C.D.2022

MÚSICA

'Musical 3' baila con Bellepop, Sober, Chambao y Volován

Antena 3 emite hoy una nueva entrega de *Musical 3*, el espacio dedicado a la música más moderna. Hoy podremos ver las actuaciones de Juan Benito, Sober, Chambao, Volován y Bellepop. Este último grupo, formado por las chicas que ganaron el concurso *Popstars*, presentará dos canciones de su primer álbum.

ANTENA 3. 10,35 HORAS

'NEGRO SOBRE BLANCO'

Sánchez Dragó habla con Susan Sontag

El espacio sobre literatura que presenta Fernando Sánchez Dragó en La 2, *Negro sobre blanco*, ofrece hoy una entrevista con la escritora Susan Sontag, autora del libro *En América*.

LA 2. 00,30 HORAS

CANAL +

07:50 PIM, PAM, PLUS
Espacio infantil dedicado a los más pequeños de la casa. Incluye nuevos episodios de las siguientes series de animación:
07:50 -El guerrero samurái
09:35 -Proyecto Zeta
10:00 CINE
Romeo debe morir. Dirección: Andrzej Bartkowiak. Intérpretes: Jet Li, Aaliyah, Isasiah Washington, Russell Wono. Dos familias, una asiática y una afroamericana, están enzarzadas en una guerra brutal, obligadas por la tradición, disputándose el control de los muelles de Oakland.
11:50 PREVIO FÚTBOL 2ª DIVISIÓN A
12:00 FÚTBOL ESPAÑOL 2ª DIVISIÓN A
Murcia-Polideportivo Ejido
14:00 CNN +. NOTICIAS
Espacio informativo con las noticias más relevantes de la jornada
14:05 MAGACINE
Programa sobre los últimos estrenos cinematográficos
15:00 ZAP... ZAP... ZAPIN
15:30 CINE
Los otros. Dirección: Alejandro Amenábar. Intérpretes: Nicole Kidman, Fionnula Flanagan, Christopher Eccleston, Alakina Mann, Eric Skyes.
17:15 CINE
Pitch Black. Dirección: David Twohy. Intérpretes: Vin Diesel, Radha Mitchell, Cole Hauser, Keith David, Lewis Fitz-Gerlad.
19:05 LA SEMANA DEL GUIÑOL
19:35 PREVIO FÚTBOL 1ª DIVISIÓN
20:30 FÚTBOL ESPAÑOL 1ª DIVISIÓN
Atlético de Madrid-Valladolid
22:30 NOCHE DE SERIES EN CANAL +
22:30 -FRIENDS
22:50 -LOS SOPRANO
23:45 EL TERCER TIEMPO
Espacio de información deportiva. Incluye la emisión en diferido de los siguientes encuentros:
-Liga italiana: Milan-Roma
-Liga italiana: Brescia-Juventus
-Liga italiana: Lazio-Inter
Bwana. Dirección: Imanol Uribe. Intérpretes: Andrés Pajares, María Barranco, Emilio Buale.
03:10 STARSKY Y HUTCH: *El vampiro*
03:55 PASADOS DE VUELTAS
04:20 PROGRAMACIÓN LAOTRA

TELEMADRID

07:45 DOCUMENTAL: CARRERAS ASOMBROSAS
La hija de Santa Claus
08:15 LOS HOMBRES DE HARRELSON
Enredo
09:00 TELENOTICIAS SIN FRONTERAS
Espacio informativo
09:45 EN ACCIÓN
Espacio dedicado al deporte popular
10:35 CYBERCLUB
Espacio infantil dedicado a los más pequeños de la casa. Incluye un nuevo capítulo de la serie de dibujos animados:
Doraemon
11:35 POWDER PARK
El gran sueño
12:30 DOCUMENTAL
Reptiles en la ciudad
13:30 ESCENARIO MADRID
Presenta: Blaca Marsillach
14:00 TELENOTICIAS
Espacio informativo con toda la actualidad de la jornada. Presentan: Lourdes Repiso, César Macía
15:30 CINE DE ESTRENO
Supervivientes. Dirección: Michael Switzer. Intérpretes: Joe Pantoliano, Josh Brolin, Robert Davi.
17:25 CINE: UNA DE SUSPENSE
La soga de la horca. Dirección: Andrew V. McLaglen. Intérpretes: Harry Carey, John Wayne, George Kennedy, Marie Windsor.
19:20 FÚTBOL ES FÚTBOL
Presenta: Javier Reyero
21:45 CINE: EL MEGAHIT
Nivel 13. Dirección: Josef Rusnak. Intérpretes: Vincent D'Onofrio, Armin Mueller-Stahl, Craig Bierko.
00:00 CINE: UNA DE ACCIÓN
Mad Max
01:50 CINE.ES

* LaTribuna * el **mejor** soporte para su **publicidad**

LaTribuna otra puerta a la información

LAS PELÍCULAS DE HOY

La mejor del día

TVE 1 00:15

EL CABO DEL MIEDO

★★

Título original: "Cape Fear". EE.UU. 1991. **Dirección:** Martin Scorsese. **Intérpretes:** Robert de Niro, Jessica Lange, Nick Nolte, Juliette Lewis. 122 m.

Robert de Niro interpreta al peligroso Max Cady.

Violencia efectista

Un psicópata que sale de la cárcel después de cumplir una condena por violación quiere vengarse de su abogado porque considera que no le defendió como debía, y comienza a acosar a toda la familia. El psicópata intenta seducir a la hija de 15 años del matrimonio. Scorsese dirigió este remake de la película de 1962 interpretada por Robert Mitchum y Gregory Peck. El filme resulta en exceso efectista y, aunque logra mantener la tensión, cae en la violencia por la violencia.

TVE 1 16:00

MATILDA

★★

Título original: "Matilda". EE.UU. 1996. **Dirección:** Danny De Vitto. **Intérpretes:** Mara Wilson, Danny De Vitto, Rhea Perlman. 94 m.

Matilda es una niña excepcional y con una inteligencia extraordinaria. Por desgracia, sus estúpidos padres, Harry y Zinnya Wormwood, están tan absortos en sus insustanciales vidas que no ven que su hija es un genio en ciernes, enamorada de los libros y llena de ansias por aprender. Una deliciosa comedia que encantará por igual a mayores y niños, gracias a la sabiduría del gran Danny De Vitto. Imaginativa y bonita.

Antena 3 16:00

ÉRASE UNA VEZ NAVIDAD

★

Título original: "Once Upon a Christmas". EE.UU. 2000. **Dirección:** Tibor Takacs. **Intérpretes:** Mary Donnelly Haskell, John Dye, Kathy Ireland. 90 m.

En el Polo Norte ya se están disponiendo los preparativos para esta Navidad. Pero Santa Claus, muy desilusionado ante la persistente codicia y avaricia de los hombres, anuncia a su familia su determinación de tomarse unas vacaciones. Tan sólo su hija podrá convencer a Santa Claus para que deponga su actitud e impedir que se pierda el espíritu navideño. Para lograr su objetivo, Santa Claus envía a Kristin como canguro a la casa de la familia Morgans, pero la malvada hermana de Kristin hará lo posible para truncar sus planes.

Tele 5 16:30

AGÁRRALO COMO PUEDAS 2 Y 1/2

★

Título original: "The Naked Gun 2 1/2". EE.UU. 1991. **Dirección:** David Zucker. **Intérpretes:** Leslie Nielsen, Priscilla Presley, George Kennedy. 81 m.

La primera entrega de esta secuela contó con la ventaja de la sorpresa. En ésta se repiten los mismos gags y los protagonistas. Frank Debrin salvará a América en esta ocasión de un complot para acabar con el suministro de petróleo, carbón y energía nuclear del país. La intención es que se adopte una nueva política energética.

TVE 1 22:00

A LAS DURAS Y A LAS MADURAS

★

Título original: "For Richer or Poorer". EE. UU. 1997. **Dirección:** Bryan Spicer. **Intérpretes:** Tim Allen, Kristie Alley, Jay O. Sanders, Michael Lerner. 110 m.

Brad es un genio de los negocios inmobiliarios, aunque Hacienda no opina lo mismo. Está a punto de divorciarse Carolyn, pero ambos se ven obligados a huir de los inspectores. Haciéndose pasar por los primos de unos granjeros, se esconden en una comunidad religiosa que vive en pleno siglo XIX. Lo que comienza como una experiencia insoportable para la pareja, tendrá un efecto beneficioso al obligarles a replantearse casi todo, junto a aquella buena gente.

Antena 3 01:55

NO DESEARÁS AL VECINO DEL QUINTO

★

España. 1970. **Dirección:** Ramón Fernández. **Intérpretes:** Alfredo Landa, Jean Sorel. 82 m.

Típica producción hispana de los 70, con un ginecólogo que no triunfa por los celos de las mujeres y un modista afeminado al que las cosas le van muy bien.

LA 2 02:35

EL PRECIO DEL PODER

★★

Título original: "Scarface". EE.UU. 1983. **Dirección:** Brian de Palma. **Intérpretes:** Al Pacino, Michelle Pfeiffer, Mary Elizabeth Mastrantonio. 163 m.

Cuando Fidel Castro expulsó del país a los enemigos del régimen, también salieron de Cuba numerosos delincuentes. Uno de ellos es Tony Montana, que llega a Miami y pretende hacerse un hueco en el crimen junto a Manny Riveraz. En muy poco tiempo, Tony se convierte en el máximo distribuidor de cocaína colombiana.

LA 2 05:20

SOLA EN LA PENUMBRA

★

Título original: "Blink". EE.UU. 1993. **Dirección:** Michael Apted. **Intérpretes:** Madeleine Stowe, Aidan Quinn, Laurie Metcaff. 101 m.

Emma Brody era ciega y un trasplante de córnea le ha devuelto la vista, pero sufre una alteración conocida como visión retroactiva y cuando mira algo puede no registrar esas imágenes hasta un día más tarde.

● Mala ★ Regular ★★ Interesante ★★★ Buena ★★★★ Muy Buena

TELETOLEDO

08:00 TELETIENDA
12:00 LA SALUD Y LA VIDA
14:00 J.J CASTILLO
14:30 DIBUJOS
14:45 INFORMATIC
15:30 TIEMPO DE TERTULIA
17:00 COKTAIL DE TARDE
18:00 EL DEBATE
19:30 SOBRE RUEDAS
20:00 DOCUMENTAL
20:55 PUBLICIDAD
21:00 DE SÁBADO A SÁBADO
22:00 A CAMPO ABIERTO (R)
23:00 LA LEY EN LA MANO
23:45 DOCUMENTAL
01:00 LOCAL DE NOCHE
02:00 PROGRAMACIÓN VARIADA

ATENCION:
TELETOLEDO CAMBIA SU EMISIÓN AL CANAL 40. PARA CUALQUIER CONSULTA LLAMEN AL TELÉFONO 925 28 43 29.
EL CAMBIO ES GRATUITO

LOCALIA

10:00 ALBERT, EL QUINTO MOSQUETERO «La X marca el lugar»
10:30 JIN JIN. «Salvados por Wisker»
11:00 PETER PAN «El sueño»
11:30 TIRANOSAURUS REX «El Rex móvil»
12:00 BOTS MASTER «Bobby y sus chicos»
12:30 ERASE UNA VEZ
13:30 RESÚMENES DEPORTE AMERICANO
14:30 WORLD SPORT
15:00 NOTICIAS LOCALIA
18:00 LO MEJOR DE TAQUICARDIA
17:45 CINE ESPAÑOL
19:00 SERIE Brigada espacial
20:30 EL GALEÓN «Jamaica»
21:00 DOCUMENTAL BBC Exclusive: «Vida y muerte en el siglo XXI: plagas del futuro»
22:00 CINE «Nunca más volver»
00:00 BOXEO

M.C.D.2022