DOMINGO, 24 DE JUNIO DE 2001

La Tribuna de Toledo

AÑO XII- NÚMERO 3.848 / 275 pesetas / 1'64 Euros (periódico + libro)

DIARIO INDEPENDIENTE

CLM DOMINICAL
Angelina Jolie o "Lara Croft", la heroína más sexy del cine virtual

7/ TOLEDO
El PSOE dice que el proyecto del Palacio de Congresos "es un capricho para Toledo"

3/ TOLEDO
Chozas denuncia la falta de transparencia de las negociaciones con 'El Corte Inglés'

Barreda dice que tras el éxito de CLM está el trabajo de sus empresarios

"La Junta apuesta por quienes trabajan para generar riqueza en la región" PÁG. 31

7/TOLEDO
Dos argentinos renuncian a su plaza en la Academia

Dos de los once argentinos que consiguieron plaza en la Academia han renunciado a ella 24 horas después de su ingreso.

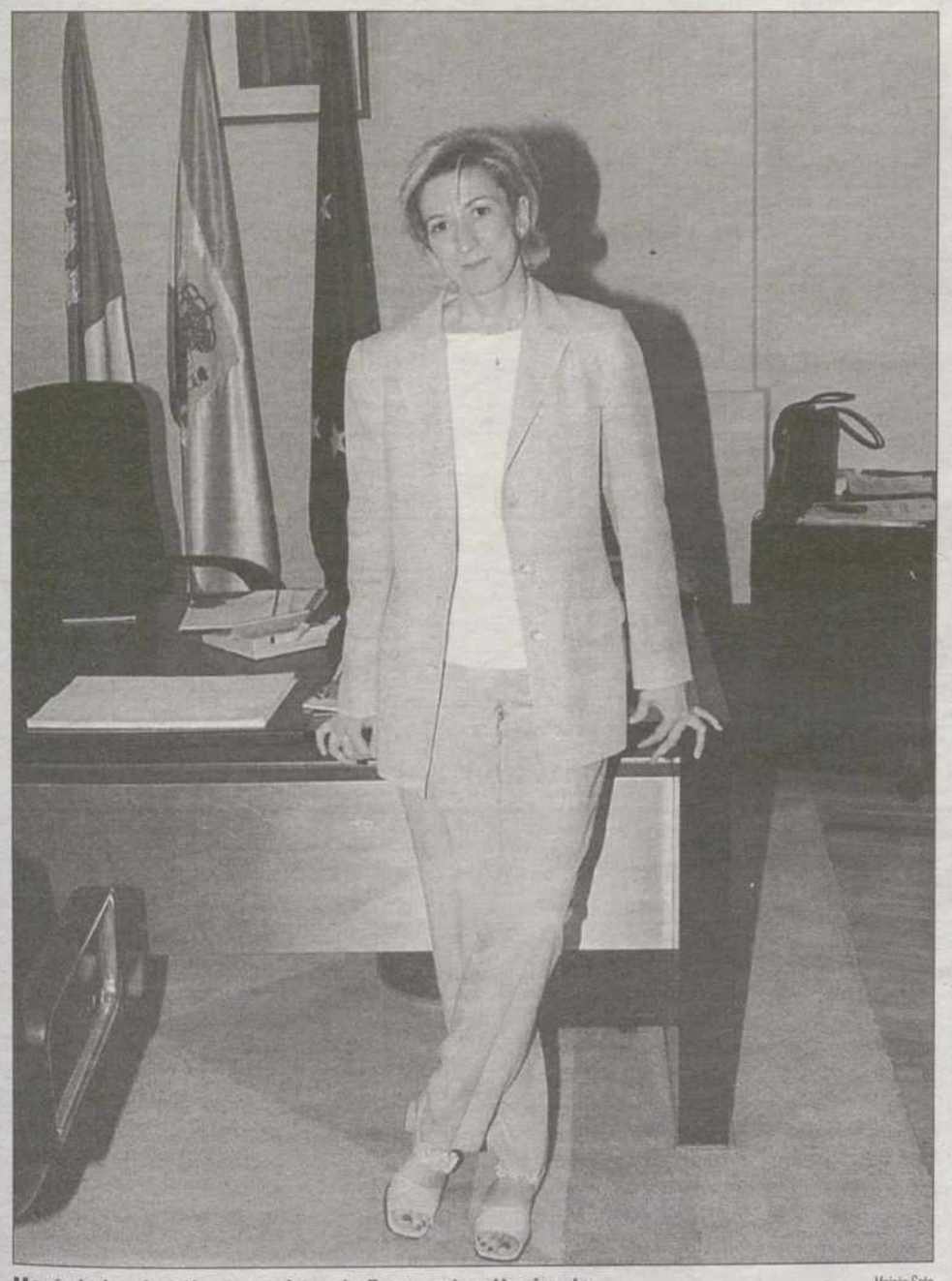

María Luisa Araújo, consejera de Economía y Hacienda — Moisés Soto

"El Gobierno nos debe un acuerdo, el que no se produjo en 1996"

La consejera de Economía y Hacienda, María Luisa Araújo, dice que ahora sí existe voluntad por parte del PP

Tras cinco años de discusiones, posturas alejadas, 'adelantos presupuestarios a cuenta' e incluso recursos de inconstitucionalidad, esta semana han comenzado a concretarse, en la reunión mantenida entre el Gobierno central y el PSOE -con participación a título de invitadas de algunas comunidades de Gobierno socialista como la castellano-manchega a través de su consejera de Economía y Hacienda, María Luisa Araújo-, los vértices de aproximación para llegar a un acuerdo que perfile el nuevo modelo de financiación autonómica para el año 2002, sin obviar las circunstancias presentes. En una entrevista concedida a La Tribuna, la consejera de Economía y Hacienda dice que tiene la impresión "de que existe por ambas partes -Estado y CCAA- voluntad de llegar a un acuerdo, una disposición que prácticamente era inexistente cuando se presentó el modelo para el período 1997-2001, ya que, en esa ocasión, el Gobierno central del PP -que no gozaba de mayoría absoluta- simplemente se plegó al deseo de CiU de establecer un modelo de financiación apoyado en parte en la gestión de una parte del IRPF, sin que le interesara en exceso llegar a un consenso con el PSOE. PÁG. 4-5

Se merece otro premio...
...y cada domingo le damos uno
Hoy domingo, 24 de junio

Esta primavera, LA TRIBUNA sigue premiando a sus lectores con otra nueva colección de PREMIOS PLANETA

La Tribuna

M.C.D.2022

DOMINGO 24 de junio de 2001

EL TIEMPO

DOMINGO 24

El Instituto Nacional de Meteorología prevé para hoy, domingo, cielos poco nubosos en Castilla-La Mancha, aunque con nubosidad de evolución diurna por la tarde y posibilidad, excepto en la mitad sur, de algún chubasco tormentoso débil y aislado más probable en zonas montañosas. Las temperaturas no experimentarán cambios o estarán en ligero descenso las máximas, y soplarán vientos flojos variables, tendiendo a ser del sur por la tarde con intervalos de moderado en La Mancha. Predicción para el lunes, día 25.-Predominarán los cielos poco nubosos o despejados y no se registrarán cambios en las temperaturas. y posibles

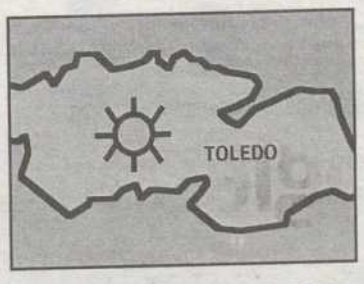

AYER EN LA CAPITAL

Máxima	39
Mínima	23

CIUDAD	MAX	MIN
Albacete	40	20
Ciudad Real	38,7	22
Cuenca	35	7
Guadalajara	--	--
Toledo	39	23

CONCENTRACION DE POLEN

GRAMINEAS	0 granos/m³
OLIVO	0 granos/m³

En un 95% se verán afectados los sensibles a los pólenes. Las concentraciones de pólenes de chenopodiaceas se encuentran en niveles altos, y esto ocasionará problemas alérgicos graves en el mes de Julio y Septiembre.

TRENES

TOLEDO MADRID A		
SAL.	DÍAS	LLEG.
06.30[1]	LMXJV	07.30
07.30[1]	LMXJV	08.30
08.25[2]	DIARIO	09.30
10.00[2]	DIARIO	10.58
12.25[2]	DIARIO	13.26
14.25[2]	DIARIO	15.35
16.30[2]	DIARIO	17.28
18.57[4]	DIARIO	19.57
20.58[2]	DIARIO	21.58

MADRID TOLEDO A		
SAL.	DÍAS	LLEG.
06.30[1]	LMXJV	07.53
08.30[2]	DIARIO	09.47
10.14[4]	DIARIO	11.30
12.12[2]	DIARIO	13.25
14.44[4]	DIARIO	16.00
16.30[2]	DIARIO	17.44
17.55[2]	DIARIO	19.21
19.23[1]	LMXJV	20.36
20.26[2]	DIARIO	21.39

TOLEDO ARANJUEZ B		
SAL.	DÍAS	LLEG.
06.30[1]	LMXJV	06.57
08.25[2]	DIARIO	08.57
10.00[2]	DIARIO	10.27
12.25[2]	DIARIO	12.52
14.25[2]	DIARIO	14.57
16.30[2]	DIARIO	16.57
18.57[4]	DIARIO	19.24
20.58[2]	DIARIO	21.27
-	-	-

ARANJUEZ TOLEDO B		
SAL.	DÍAS	LLEG.
07.20[1]	LMXJV	07.53
09.17[2]	DIARIO	09.47
11.03[4]	DIARIO	11.30
12.57[2]	DIARIO	13.25
15.30[2]	DIARIO	16.00
17.17[2]	DIARIO	17.44
18.51[2]	DIARIO	19.21
20.06[1]	LMXJV	20.36
21.12[4]	DIARIO	21.39

TOLEDO TOLEDO-INDUS C		
SAL.	DÍAS	LLEG.
08.25[2]	DIARIO	08.31
14.25[2]	DIARIO	14.31
20.58[2]	DIARIO	21.04

TOLEDO-INDUS TOLEDO C		
SAL.	DÍAS	LLEG.
07.47[1]	LMXJV	07.53
09.41	DIARIO	09.47
15.54	DIARIO	16.00
19.15	DIARIO	19.21

TOLEDO ALGODOR D		
SAL.	DÍAS	LLEG.
08.25[2]	DIARIO	08.37
14.25[2]	DIARIO	14.37
20.58[2]	DIARIO	21.10

ALGODOR TOLEDO D		
SAL.	DÍAS	LLEG.
09.35[1]	DIARIO	09.47
15.48[2]	DIARIO	16.00
19.07[1]	DIARIO	19.21

TOLEDO CASTILLEJO-ANOVER E		
SAL.	DÍAS	LLEG.
08.25[2]	DIARIO	08.47
14.25[2]	DIARIO	14.47
18.57[2]	DIARIO	19.16

CASTILLEJO-ANOVER TOLEDO E		
SAL.	DÍAS	LLEG.
09.26	DIARIO	09.47
15.39	DIARIO	16.00
18.59	DIARIO	19.21

[1] Periodo de circulación: (1) 28/01/01 - 11/04/01. (2) 28/01/01 - 21/05/01. Precio: 390 ptas. turista.
[2] Periodo de circulación: (1) 28/01/01 - 11/04/01. (2) 28/01/01 - 21/05/01. Precio: 390 ptas. turista.
[3] Periodo de circulación: (1) 28/01/01 - 11/04/01. (2) 28/01/01 - 21/05/01. Precio: 390 ptas. turista.
[4] Periodo de circulación: (1) 28/01/01 - 11/04/01. (2) 28/01/01 - 21/05/01. Precio: 390 ptas. turista.
[5] Periodo de circulación: (1) 28/01/01 - 11/04/01. (2) 28/01/01 - 21/05/01. Precio: 390 ptas. turista.

FARMACIAS DE GUARDIA

TOLEDO
DIURNA Plaza del Salvador 7/Guadarrama 22
24 HORAS La Mancha 10

TORRIJOS
HOY Manuel Benayas 2

MADRIDEJOS
HOY Teniente Infante 22

VILLACAÑAS
HOY Tirez 19

QUINTANAR DE LA ORDEN
HOY Carretera Villanueva 4

ESCALONA
HOY Avda Constitución 41

ILLESCAS
HOY Plaza Hermanos Fernández

SANTORAL

Natividad, S. Juan Bautista, S. Ciriaco.

TELÉFONOS DE INTERÉS

SEGURIDAD CIUDADANA

Policía Nacional	091 / 925 28 85 00
Policía Local	092 / 925 25 04 12
Guardia Civil	062
Guardia Civil de Tráfico	925 21 57 36 / 925 22 08 29
Protección Civil	925 26 97 20
Bomberos Toledo	925 22 60 80
Bomberos Villacañas	925 20 18 20

SERVICIOS SANITARIOS

Hospital Virgen de la Salud	925 26 92 00
Cruz Roja	925 22 22 22
Parapléjicos	925 26 92 50
Hospital Provincial	925 25 93 50
Ambulancias S.S.	925 22 15 22

AGUA, ELECTRICIDAD

Agua	925 22 36 59
Iberdrola (avisos)	925 22 98 01 y 901 20 20 20

TRANSPORTES

Radio Taxi	925 22 50 59
RENFE	925 22 30 99
Estación de Autobuses	925 21 58 50

INFORMACIÓN

Ayuntamiento	925 26 97 00
DGT	900 12 35 05
Ayuda contra la Drogadicción	90 16 15 15
Información Toxicológica	91 562 04 20
Teléfono de la Droga del CNP	925 28 85 87
Teléfono de Atención a la Mujer	900 200 414
Teléfono jóven de la sexualidad	900 714 093

AUTOBUSES

SALIDAS DESDE TOLEDO

ALBACETE Lunes a viernes, 15'00.

CIUDAD REAL Lunes a viernes, 15'30.

MADRID
Lunes a sábado, de 06'30 a 22'00 (cada media hora)
Directos: 7, 8, 9, 10, 11, 12, 13, 14 ,15, 15'30, 16'30, 17'30, 18'30, 19'30
Domingos y festivos, de 08'30 a 23'30 (cada media hora)
Directos: Sábados: 8, 9, 11 y 12.
Domingos: 17, 18, 19 y 20.

CUENCA Lunes a viernes, 17'30.

TALAVERA DE LA REINA
Lunes a viernes: 07'15, 08'30, 10. 11. 12, 13, 14, 15'30, 16'30, 17'30, 18'30, 20 y 22.
Sábados: 8, 10, 12, 14'30, 19 y 22.
Domingos y festivos: 10, 14'30, 19 y 22.

LA SUERTE

Datos facilitados por la Agencia EFE, sujetos a comprobación en lista oficial.

ONCE

El número premiado viernes

54.244 — Serie **103**

LUNES 18	11.905
MARTES,19	19.440
MIÉRCOLES 20	06.314
JUEVES, 21	64.721
VIERNES,15	02.948
SERIE	182
DOMINGO,17	59.381
SERIE	020

BONOLOTO

Lunes,18: 18 24 26 39 41 45 — Compl. 40 — Reint. 7

6	BOTE	170.574.881
5+C	0	0
5	93	503.242
4	4.644	5.319
3	84.541	600

Martes,19: 4 9 31 41 46 47 — Compl. 42 — Reint. 8

6	BOTE	233.947.558
5+C	0	0
5	57	889.441
4	4.004	6.683
3	86.418	600

Miércoles,20: 3 14 21 29 31 39 — Compl. 18 — Reint. 2

6	1	301.721.579
5+c	1	36.146.145
5	99	182.556
4	6.163	4.643
3	106.974	600

Viernes,22: 3 26 30 36 37 48 — Compl. 45 — Reint. 7

6	BOTE	59.506.270
5+c	2	15.868.339
5	73	217.375
4	4.037	6.224
3	81.636	600

PRIMITIVA

							Compl.	Reint.
23/06/01	2	28	35	36	45	48	12	8
21/06/01	17	22	27	34	36	49	33	8

EL GORDO DE LA PRIMITIVA

							Compl.	Reint.
17/06/01	1	16	25	27	32	48	49	7

El consumo moderado de vino es beneficioso para tu salud.
Consume vinos de Castilla-La Mancha

Es un mensaje de La Tribuna de Ciudad Real Edición Toledo

M.C.D.2022

■ **IU** EL AYUNTAMIENTO ESTÁ A PUNTO DE CERRAR EL CONTRATO PARA QUE SE INSTALE EN LA VEGA BAJA

Denuncia la falta de transparencia en la llegada de "El Corte Inglés"

Chozas cree que debe darse la misma oportunidad a los empresarios toledanos

M.M.C./F.F.
Toledo

El concejal de IU en el Ayuntamiento de Toledo, José Esteban Chozas, denunció ayer "la falta de transparencia con la que el Ayuntamiento está negociando la instalación de 'El Corte Inglés' en la Vega Baja".

Aunque el acuerdo entre una de las firmas comerciales más importantes de toda España y el Consistorio toledano aún no está cerrado, según pudo comprobar este diario a través de fuentes municipales, todo hace indicar que "sólo faltan algunos flecos" para que se haga realidad.

En este sentido, José Esteban Chozas censuró que el Ayuntamiento "no haya dado a conocer todo el proyecto de la Vega Baja, incluida la incorporación del edificio de 'El Corte Inglés', y que la Empresa Municipal de la Vivienda", sociedad que es accionista mayoritaria de estos terrenos y de la que forma parte José Esteban Chozas, "no tenga conocimiento de esta iniciativa que estudia el Ayuntamiento y que debería haberse hecho pública", indicó.

Así mismo, denunció que no se estén dando las mismas posibilidades a los comerciantes y empresarios de la ciudad de Toledo para incorporarse a este gran proyecto urbanístico "ya que son ellos quienes siempre han estado a las duras y las maduras".

Parece ser que hasta el Ayuntamiento han llegado distintas ofertas siendo ésta, la de la gran firma comercial, la que, a priori, más ha interesado al equipo de Gobierno.

VACÍO INFORMATIVO

La "falta de transparencia" con la que se ha llevado "todo el tema de la Vega Baja" se refleja, comentó José Esteban Chozas, en este caso, ya que ni empresarios ni comerciantes toledanos han tenido la oportunidad de acceder al concurso.

"En reiteradas ocasiones", indicó el concejal de IU, "hemos solicitado conocer el proyecto de ordenación urbanística de la Fábrica de Armas" -que el equipo de Gobierno presentará en unos veinte días-, pero "aún no sabemos exactamente que es lo que se va a hacer".

El Ayuntamiento de Toledo presentará en el mes de julio este proyecto en el que se incluye la construcción de alrededor de mil viviendas, avenidas, zonas verdes y zonas comerciales -en las que se ubicaría el edificio del Corte Inglés- en pleno centro de la ciudad, en una zona, hasta ahora no urbanizada y que ha suscitado un buen número de polémicas desde el mismo momento en el que se cerró el proceso de adquisición de los terrenos, por los que el Ayuntamiento desembolsó más de 3.600 millones de pesetas.

El alcalde de Toledo, José Manuel Molina, anunciaba además esta misma semana que trasladará a la Junta las necesidades educativas de la ciudad, y apuntó a esta nueva zona como una de las más preocupantes, "ya que la construcción de estas viviendas vendrá acompañada de la demanda de plazas y centros escolares".

Con la puesta en marcha de este gran proyecto urbanístico se cumple uno de los principales retos del actual equipo de Gobierno cuyo principal responsable ha manifestado "que Toledo está experimentando un gran crecimiento que beneficiará a todos los ciudadanos". Los detalles del proyecto de ordenación urbanística de la Fábrica de Armas, el terreno conocido como la "Vega Baja", se conocerán en las próximas semanas ya que el Ayuntamiento de Toledo está ultimando su cierre.

José Esteban Chozas dice que los empresarios toledanos "deben estar informados" Moisés Soto

AL DETALLE

NO SE CONOCE EL PROYECTO

El concejal de IU en el Ayuntamiento de Toledo, José Esteban Chozas, critica que la Empresa Municipal de la Vivienda, principal accionista de los terrenos, no conozca las conversaciones con "El Corte Inglés"

3.600 MILLONES

Hace alrededor de un año se cerraba el proceso de adquisición de los terrenos de la Vega Baja, para lo que el Ayuntamiento tuvo que desembolsar, a través de créditos, 3.600 millones de pesetas

ZONA RESIDENCIAL

Esta zona contará con alrededor de mil viviendas, zonas de ocio, espacios verdes, y centros comerciales entre los que se incluiría el edificio de la firma "El Corte Inglés"

▼ **CHOZAS: "NO ES DEMAGOGIA, HAY EJEMPLOS CERCANOS"**

Espera que no se repita lo de Airtel

El concejal de Izquierda Unida indicó que no se trata de hacer demagogia, "no queremos negarnos porque sí a que vengan empresas de fuera", simplemente, "que existen ejemplos como el de Airtel".Así, mostró su apoyo a los trabajadores de "Unísono" -en su mayoría mujeres- en sus reivindicaciones para mejorar sus condiciones laborales y salariales al tiempo que pide la intervención de la Junta de Comunidades, principal valedora para que se instalará en Toledo. La empresa "Unísono", de Airtel llegó Toledo después de un acuerdo "anunciado a bombo y platillo con la Junta Comunidades que les ha hecho la urbanización y les ha subvencionado la fábrica recibiendo a cambio los incumplimientos de la empresa", afirma Chozas para quien "Airtel no ha invertido un duro en Toledo" y lo más lamentable son las condiciones de trabajo, "como demuestra el gran número de bajas por depresión". Uno de los compromisos de Airtel era crear 600 puestos de trabajo "y sólo hay 300 a los que se les mantiene en condiciones cercanas a la esclavitud ya que las subvenciones no han ido dirigidas a crear puestos de trabajo dignos, sino a sanear la cuenta de resultados de la empresa". Chozas pide una intervención de la Junta , "muy preocupada con el maltrato de las mujeres, pero aquí tiene a muchas a las que se está explotando, con dinero puesto por ellos, y no hacen nada". Desconfía de la intenciones de esta empresa "dados los antecedentes en Valladolid y Barcelona donde despidió a 700 trabajadores para venirse a Toledo lo que puede traducirse en su marcha de aquí en cuanto amortice las subvenciones".

■ **VEGA BAJA**

López dice que las negociaciones "van por buen camino"

LA TRIBUNA
Toledo

El portavoz del Grupo socialista en el Ayuntamiento de Toledo, Roberto López, afirmó ayer que aún no están cerradas las negociaciones con "El Corte Inglés" para que se instale en la zona de la Vega Baja, pero van "por buen camino" y cree que podrán cerrarse en los próximos meses.

López, que participó en la Conferencia Municipal del PSOE de Toledo que se celebró ayer en el Centro Cívico de Padilla, explicó que en el ayuntamiento de la capital se han recibido distintas ofertas de empresas comerciales, y una de las "importantes" es la de "El Corte Inglés", manifestó ayer López.

En este sentido, el edil socialista indicó, en declaraciones a los periodistas, que las negociaciones están aún abiertas, pero van por "buen camino", por lo que "hoy es más fácil acertar diciendo que en los próximos meses se podrá confirmar el cierre de las conversaciones y del acuerdo".

López recordó que el PSOE elaboró una propuesta de actuación urbanística en los terrenos de la Vega Baja, que respaldó el equipo municipal de Gobierno y en la que conjuntamente vienen trabajando para hacerla realidad.

PROYECTO DIFÍCIL

Según dijo el concejal del PSOE, se trata de un proyecto "muy difícil", con un coste inicial cercano a los 4.000 millones de pesetas que "lastra e hipoteca" de forma importante el inicio del desarrollo urbanístico.

No obstante, el concejal socialista, Roberto López, resaltó que su partido cree que es una oportunidad que Toledo no puede perder, e indicó que hay que acertar bien en el diseño de la zona porque "nos jugamos todos mucho para mejorar el futuro de la ciudad".

Por último, reiteró que el proyecto de ordenación urbanística de los terrenos de la Fábrica de Armas, cuyo contenido se hará público en los próximos días, trata de conseguir viviendas públicas que atiendan a las distintas situaciones de renta de las familias de Toledo.

Además, confirmó ayer Roberto López, contará con buenas calles, espacios públicos de calidad, zonas verdes para el ocio y también estructuras comerciales que podrán estar a la altura de las de cualquier otra ciudad moderna.

M.C.D.2022

María Luisa Araújo ● CONSEJERA DE ECONOMÍA Y HACIENDA DEL GOBIERNO DE CASTILLA-LA MANCHA

Con el reto de resolver "el pasado y el presente" de la financiación autonómica para encauzar el diseño del modelo que entrará en vigor el 1 de enero del 2002, Araújo confía en alcanzar en los próximos meses un consenso con el Gobierno central que reporte a la Comunidad Autónoma aquellos recursos no transferidos, "por falta de acuerdo", en el último quinquenio y siembre para el mañana una mayor recepción, capacidad normativa y de gestión de los impuestos que posibiliten la disolución de las diferencias territoriales en la prestación de los servicios públicos

"CLM debe tener mayor capacidad normativa y de gestión en impuestos"

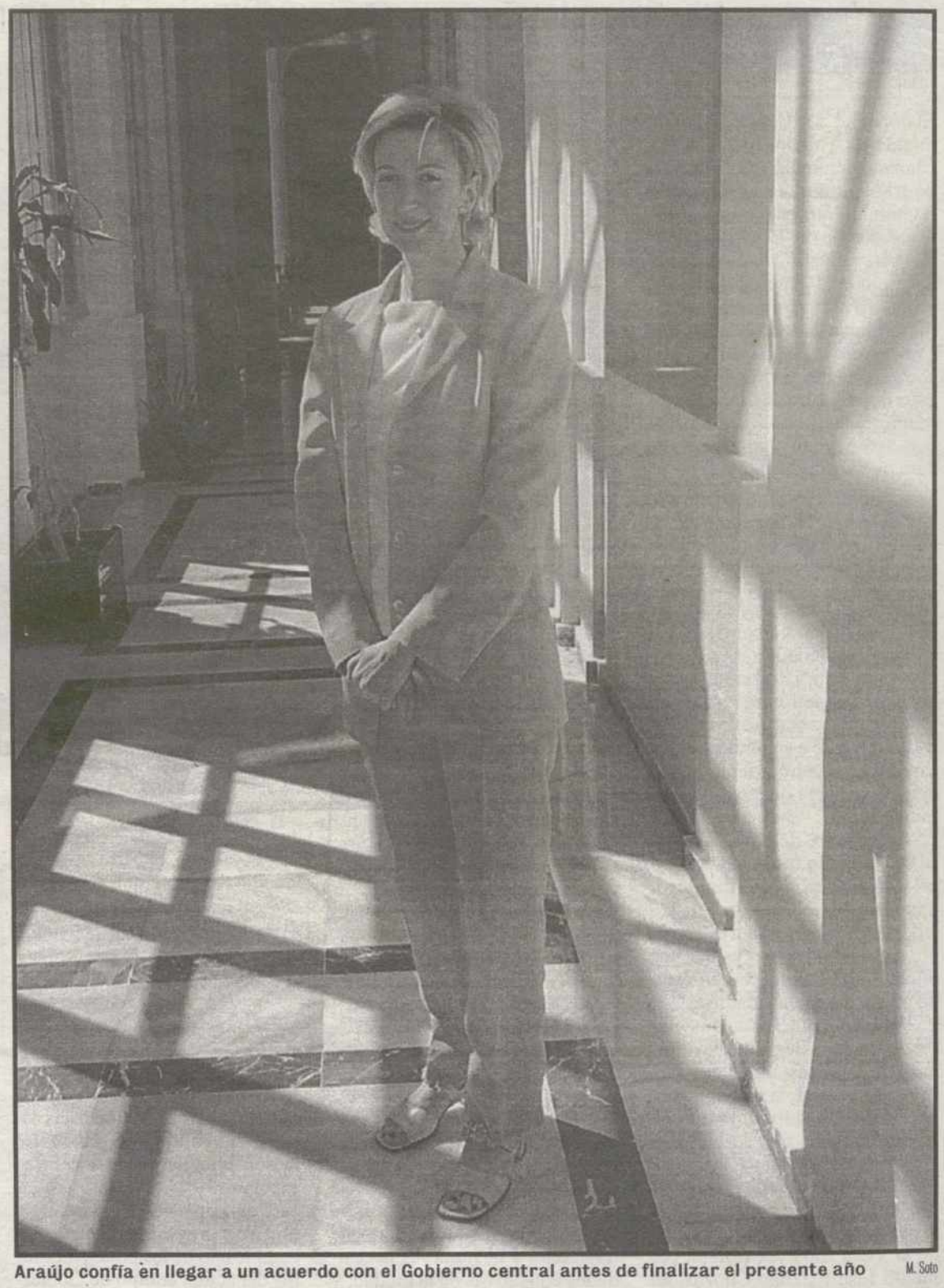

Araújo confía en llegar a un acuerdo con el Gobierno central antes de finalizar el presente año M. Soto

A. RUIZ
Toledo

Tras cinco años de discusiones, posturas alejadas, 'adelantos presupuestarios a cuenta' e incluso recursos de inconstitucionalidad, esta semana han comenzado a concretarse, en la reunión mantenida entre el Gobierno central y el PSOE -con participación a título de invitadas de algunas comunidades de Gobierno socialista como la castellano-manchega a través de su consejera de Economía y Hacienda, María Luisa Araújo-, los vértices de aproximación para llegar a un acuerdo que perfile el nuevo modelo de financiación autonómica para el año 2002, sin obviar las circunstancias presentes.

¿Con qué ánimo se ha comenzado esta negociación y en qué se confluye y se difiere?

Tengo la impresión de que existe por ambas partes -Estado y CCAA- voluntad de llegar a un acuerdo, una disposición que prácticamente era inexistente cuando se presentó el modelo para el período 1997-2001, ya que, en esa ocasión, el Gobierno central del PP -que no gozaba de mayoría absoluta- simplemente se plegó al deseo de CiU de establecer un modelo de financiación apoyado en parte en la gestión de una parte del IRPF, sin que le interesara en exceso llegar a un consenso con el PSOE.

Esta es la primera lectura positiva, la segunda es que hay cosas que nos unen como el punto de encuentro de establecer reglas de evolución de los ingresos de las Comunidades, para lo que se habla de cestas de impuestos, propuesta ya defendida por el PSOE en 1996.

Pero también hay puntos claves de discrepancia y el más importante se refiere a que el Gobierno central no ha determinado cuántos recursos quiere destinar a los servicios públicos que gestionamos las Comunidades, como Educación y próximamente Sanidad, prestaciones que deben ser financiadas a través de los impuestos que pagan todos los contribuyentes. Ante esta demanda, el Gobierno aún no se ha planteado cantidad presupuestaria.

¿En qué consiste la cesión de una cesta de impuestos?

Significa que una vez que se asigne la financiación a cada Comunidad Autónoma, ésta va a evolucionar de acuerdo con la evolución de la recaudación de unos determinados tributos.

Por un lado, el Gobierno central plantea seguir en una situación similar respecto al IRPF del 30 por ciento de su recaudación gestionado por las Comunidades que aceptaron el modelo 1997-2001, las cuales también tienen capacidad normativa -como modificar el tipo o establecer deducciones- de una serie de impuestos que todas las regiones tenemos cedidos como son los de Patrimonio, Sucesiones y Donaciones, Transmisiones Patrimoniales y Tasa Estatal sobre Juego.

Además del IRPF y de estos impuestos, sin capacidad normativa aún por parte de las Comunidades que no aceptamos el modelo -Castilla-La Mancha, Extremadura y Andalucía-, se plantea una cesión de impuestos indirectos conformados por el IVA -en una proporción que vendrá en función del volumen final de ingresos acordados- y los impuestos especiales, donde se incluyen los de hidrocarburos, matriculación de vehículos, sobre el alcohol y las labores de tabaco, a través del cálculo de indicadores sobre estas recaudaciones que gravan el consumo. No obstante, existe cierto temor a que la UE no permita una cesión de la capacidad normativa en este traspaso, ya que estos impuestos indirectos están sujetos a una armonización comunitaria.

> "Existe voluntad por parte del Gobierno, inexistente en el año 96, de llegar a un acuerdo con el PSOE para la financiación"

> "Se plantea la cesión de impuestos indirectos como el IVA o los especiales de hidrocarburos, alcohol y tabaco"

> "Los Gobiernos autonómicos deben tener la oportunidad de decidir si ejercen una mayor o menor presión fiscal"

¿La capacidad normativa de las Comunidades Autónomas entronca con la demandada corresponsabilidad fiscal?

Sí, la propuesta del nuevo modelo tiene entre sus principios el poder ejercer al máximo esta capacidad normativa, de manera que los Gobiernos Autonómicos puedan ser soberanos y decidir si ejercen una mayor presión fiscal sobre sus ciudadanos o menor, lo que constituye una parte de la corresponsabilidad fiscal.

La otra parte la determina la capacidad de gestión, puesto que, además de la facultad de tomar decisiones de política fiscal, creemos que la auténtica corresponsabilidad debe venir acompañada de una mayor participación de las Comunidades en la Agencia Tributaria, de manera que, tomando como ejemplo un impuesto cedido, podamos trabajar en los planes de inspecciones y declaraciones de patrimonio, aspectos que desconocemos en la actualidad.

Respecto a la no aceptación del modelo para el período 1997-2001 y la demanda de recursos con los que no se han contado, ¿Castilla-La Mancha

M.C.D.2022

Considera que el nuevo modelo de financiación debe ser "suficiente" en recursos para que todos los ciudadanos tengan la misma calidad de servicios, vivan donde vivan M. Soto

ha perdido fondos?

No hemos perdido dinero, lo que tenemos pendiente es un modelo de financiación, del que no dispone actualmente Castilla-La Mancha ya que, al no aceptar el que se proponía de cara al 97-2001, lo que hace el Gobierno central es aplicarnos una parte del vigente en el período del 92 al 96 para transferir los recursos que mantienen la prestación de servicios públicos por parte de la Junta. Pero, cada año, la Ley de Presupuestos del Estado reconoce que lo que se nos entrega es una cantidad -el 98 por ciento del anterior modelo- a cuenta del futuro acuerdo sobre financiación para el período 97-2001que alcancen el Estado y la Comunidad Autónoma. Es decir, que lo que nos debe el Estado es un acuerdo y, por nuestra parte, tenemos la mejor de las voluntades para cerrarlo, pero es al Gobierno central al que le corresponde dar un paso hacia adelante, de manera que quede el camino libre para el nuevo modelo que debe comenzar a funcionar el 1 de enero del 2002, mediante la resolución del pasado y presente de la financiación autonómica antes de que acabe el presente ejercicio, algo que creo que se va a conseguir.

¿Y por qué no se sumó CLM al modelo de 1997-2001?

Por razones económicas, nos parecía que la evolución del IRPF no era un indicador adecuado y el tiempo nos dio la razón, puesto que la propia fuerza impulsora de este modelo, CiU, reclamó en 1998 que se modificara, debido a que no estaba funcionando bien. En este sentido, la evolución del IRPF en dos años fue muy inferior -su recaudación no fue más allá del 6 por ciento en el conjunto del país-, que la evolución del PIB -indicador del modelo anterior y por el que se ha regido Castilla-La Mancha-, que creció el 11,3%. Sólo dos regiones, Canarias y Baleares, tuvieron mejor evolución en la recaudación por el IRPF que el PIB, por lo que hay una evidencia económica que demuestra que éste no era el mejor indicador para el conjunto del territorio, lo que llevó en el 98 a una sorpresiva modificación del modelo aprobado en el 96 e incorporación del PIB como garantía.

Pero, sobre todo, el modelo que se proponía no se ajustaba al principio constitucional de solidaridad ya que, un impuesto como el IRPF, por su propio carácter progresivo, nos parece que, en vez de reducir diferencias entre autonomías, las puede ahondar.

Por eso, desde el PSOE se propuso una financiación basada en una pluralidad de impuestos que indiquen mejor cuál es la evolución económica y el esfuerzo de los contribuyentes para tener unos servicios de calidad, además de promover la igualdad de oportunidades, una regla de evolución razonable y garantías en caso de que los indicadores caigan.

PERFIL

MARÍA LUISA ARAÚJO CHAMORRO

FECHA DE NACIMIENTO
7 de junio de 1965

CARGO PÚBLICO
Consejera de Economía de Hacienda, desde el 15 de marzo de 2000

PROFESIÓN
Economista y abogada

ESTADO CIVIL
Casada y con una hija

OTROS DATOS
- No milita en el PSOE, pero comparte sus "principios, proyecto e ilusión" en el Gobierno de Castilla-La Mancha
- Le encanta la lectura, la música, "sobre todo la ópera", y estar con los amigos
- Funcionaria del Cuerpo Superior de la Junta, califica de "muy enriquecedora a nivel personal" su etapa al frente del Departamento de Economía
- Por segundo año consecutivo participó el pasado domingo en la procesión del Corpus junto a la consejera de Industria, Araceli Muñoz, y el vicepresidente de la Junta, José María Barreda. A su juicio, fue "una salida de tono" la polémica que "suscitó" el delegado de Gobierno, Juan Ignacio Zoido, sobre el orden protocolario ya que, en su opinión, no se debía haber abierto un debate público en relación con un puesto que debe ser ocupado por Barreda ya que, "cuando José Bono está en el extranjero, él es el presidente de la Junta"

> "El Gobierno central nos debe un acuerdo, el que no se produjo en el 96, y que es el primer paso para el modelo del 2002"

> "La financiación se debe basar en la solidaridad para garantizar la calidad de servicios en todas las Comunidades"

> "El PSOE propone una pluralidad de impuestos como indicadores para expresar mejor la evolución económica"

MARCO EUROPEO

La UE "se fortalecerá" con la futura ampliación

A juicio de Araújo, la ampliación de la Unión Europea no debe suponer la desaparición de mecanismos financieros que favorezcan la convergencia de rentas de las actuales regiones comunitarias, para evitar que la equiparación sea sólo un efecto estadístico al incorporarse países con menores recursos.

No obstante hasta el 2006, "vamos a aprovechar al máximo los fondos estructurales para aproximarnos progresivamente a la renta media europea", sostiene Araújo, que considera que "estamos creciendo a buen ritmo" y se están invirtiendo "con eficacia" estos recursos ya que, desde 1986 a 1998, CLM fue la región española que más avanzó en convergencia, 11,9 puntos. Así mismo, resalta la importancia de diseñar un nuevo marco acorde con esta ampliación que incida en una mayor cohesión mediante una apertura hacia el Este que "fortalecerá el mercado único".

M.C.D.2022

■ ELISA ROMERO

Presenta "La Resistencia Armada contra Franco"

LA TRIBUNA
Toledo

"La resistencia armada contra Franco (Tragedia del maquis y la guerrilla)" es el título del libro de Francisco Moreno Gómez, que será presentado el jueves, 28 de junio, a las 19.00 horas, en la Biblioteca de Castilla-La Mancha.

Al acto está previsto que asistan, además del propio autor, uno de los guerrilleros y supervivientes de aquel periodo, Francisco Martínez, "Quico", la viceconsejera de Educación y Cultura, Elisa Romero, y la presidenta de la Asociación Guerra y Exilio -AGE-, Dolores Cabra.

El libro, que cuenta con un prólogo de Paul Preston, es un exhaustivo y documentado estudio sobre el desarrollo de la guerrilla en la mitad sur de España (provincias de Albacete, Cuenca, Ciudad Real y Toledo, además de Extremadura y Andalucía, entre otras), con innumerable documentación de la Guardia Civil, testimonios de los guerrilleros, fuentes inéditas y otras secundarias, etc.

El autor, cordobés de nacimiento, es en la actualidad es catedrático en un Instituto de Enseñanza Media en Getafe. Asimismo, Franciscom Gómez Moreno ha publicado anteriormente estudios sobre la Guerra Civil, y la posguerra en Córdoba; ha editado las obras completas del poeta Pedro Garfias y es coautor en el libro "Víctimas de la guerra civil", coordinado por Santos Juliá.

Para la elaboración de este libro ha dedicado más de 15 años de trabajo y el resultado se puede considerar como el más completo y documentado estudio sobre este período de la historia reciente de España, hasta ahora lleno de mistificaciones cuando no de manipulaciones u olvidos.

José Julian Gómez Escalonilla con los productores ecológicos L.I.

■ FERIAL 2001 EL PÚBLICO RESPALDA LA INICIATIVA DE LA DIPUTACIÓN

Alimentos ecológicos, protragonistas del Ferial

El objetivo es implantar la agricultura e industria ecológica

LA TRIBUNA
Toledo

La Diputación de Toledo, que organiza la Feria de Alimentación de la provincia, en el Recinto Ferial de La Peraleda, está recibiendo el respaldo del público toledano, que acude al Ferial como respuesta a una muestra de alimentos de la provincia avalados por su calidad y su implantación cada vez mayor en los mercados. Destacan, además de los alimentos tradicionales y con personalidad toledana o castellano-manchega, como el aceite, el vino, el jamón, el queso o el azafrán, los productos conseguidos a través de la agricultura ecológica, que utiliza técnicas de cultivo totalmente respetuosas con el Medio Ambiente, tal y cómo recomienda en su Agenda 2000 la UE.

El Área de Agricultura de la Diputación de Toledo, que dirige el diputado Rafael Castro de Castro, subvenciona la presencia de un stand de la Asociación de Productores y Consumidores Ecológicos de la provincia de Toledo en la Feria de Alimentación que organiza la Institución.

El objetivo es implantar de forma progresiva este tipo de agricultura e industria ecológica en la provincia, por los muchos beneficios que el consumo de éstos alimentos biológicos tiene para la salud. 34 productores de la provincia, procedentes de los sectores agrícolas y ganaderos, constituyen la Asociación de productores y consumidores ecológicos, agrupados para que su presencia en Ferial 2001 reporte los beneficios de promoción y divulgación de sus productos. En el conjunto de la Feria, los alimentos de origen ecológico destacan por la utilización de técnicas de cultivo tradicionales, desechando sustancias químicas o artificiales, y sometiendo a los productos y las explotaciones a rigurosos controles para asegurar la calidad sanitaria de los alimentos para consumidores y el medio ambiente. Los alimentos de origen ecológico resultan más nutritivos para el conjunto de la dieta, por cuanto aseguran un mayor equilibrio entre sus nutrientes, además de resultar más sabrosos al no contener aditivos que enmascaren su sabor, olor o calidad. En cuanto al medio ambiente, la agricultura ecológica favorece la fertilidad de la tierra y la diversidad genética de las plantas, entre otros.

■ COLABORACIÓN

El Ayuntamiento podrá contar con la plaza de toros todo el año

M.M.CONTRERAS
Toledo

El alcalde de Toledo, José Manuel Molina, ha anunciado que el Ayuntamiento firmará un convenio de colaboración con la empresa "Toros Toledo S.L.", encargada de la gestión de la plaza, para que el Consistorio pueda hacer uso de estas instalaciones en la celebración de eventos culturales y espectáculos artísticos a lo largo de todo el año.

Como contrapartida, el Ayuntamiento abonará dos millones y medio de pesetas al año, como pago del alquiler de la plaza, aunque, en un principio, sólo será utilizada para los actos organizados por el Ayuntamiento en las fiestas del Corpus Christi y en las de la Virgen del Sagrario, que se celebran en el mes de agosto.

No obstante, el alcalde de Toledo no ha descartado que se pueda hacer uso de las instalaciones en otras épocas "si lo consideráramos necesario para la celebración de actos y eventos culturales fuera de estas fechas".

El alcalde de Toledo anunció además que la próxima semana el concejal de Festejos, Javier Alonso, hará balance de las pasadas fiestas del Corpus que, a priori y sin contar las dos suspensiones del concierto de Jarabe de Palo, han resultado ser un éxito de participación.

■ CLAUSURA

La Asociación de Hosteleros cerró las I Jornadas Gastronómicas

LA TRIBUNA
Toledo

La Asociación Provincial de Empresarios de Hostelería de Toledo cerró ayer las I Jornadas Gastronómicas Provinciales que ha reunido desde el pasado martes 19 en la Escuela Superior de Gastronomía Hostelería a quince restaurantes de la provincia.

A la comida de ayer asistieron representantes de las bodegas toledanas que han colaborado con esta muestra culinaria que pretende consolidarse en futuras ediciones. El restaurante "La Alacena" de Toledo, "Un alto en el camino" de Madridejos y "Casa Apelio" de Los Yébenes, son los responsables del menú que clausuró este encuentro con la cocina toledana.

■ FIDELIDAD A LA BANDERA MEDIO CENTENAR DE LOS NUEVOS SOLDADOS PROFESIONALES SON MUJERES

La Academia acoge la jura de 371 nuevos soldados profesionales

LA TRIBUNA
Toledo

La Academia de Infantería de Toledo acogió ayer la jura de fidelidad a la Bandera de los 371 nuevos soldados profesionales, de ellos 48 mujeres, que forman parte de la primera incorporación de este año.

El acto, presidido por el nuevo general-director, José Angel Armada, contó con la presencia del alcalde de Toledo, José Manuel Molina, del presidente de la Diputación, Miguel Angel Ruiz-Ayúcar, y del subdelegado del Gobierno, Jesús Hermida. Tras tomarles juramento, el subdirector de Formación y Evaluación de Tropa Profesional, coronel Juan Luis Atarés, agradeció el gesto de estos jóvenes "por elegir el servicio a los demás y el sacrificio que implica la profesión militar, frente a valores más materialistas". El coronel Atarés agregó que "hábitos que vais a adquirir serán en el futuro valores éticos y morales".

La jura de Bandera se celebró ayer en la Plaza de Armas Moisés Soto

M.C.D.2022

PSOE ASÍ LO MANIFESTÓ JUAN PEDRO HERNÁNDEZ MOLTÓ TRAS LA CONFERENCIA MUNICIPAL DEL PARTIDO

El Palacio de Congresos es "una idea caprichosa" para Toledo

"Este proyecto no es lo que necesita la ciudad ni se lo puede permitir"

LA TRIBUNA
Toledo

El presidente del Grupo Socialista en el Ayuntamiento de Toledo, Juan Pedro Henández Moltó, afirmó ayer que el proyecto de construir un Palacio de Congresos en el Miradero "está más cerca de una idea caprichosa que útil para la ciudad".

Moltó, que participó en la Conferencia Municipal del PSOE, reiteró la preocupación de su partido ante un proyecto que, a su juicio, supone un "despilfarro" y no va a cumplir adecuadamente los objetivos prita muchas acciones para su dinamización y entre las prioritarias no se encuentra llevar a cabo un proyecto que "no es el que la ciudad de Toledo necesita ni se puede permitir", apuntando que no se pueden gastar 5.000 millones en lo que "por el momento no se ha demostrado que sea más que un salón de actos". Moltó, quien espera que las cosas se reconduzcan, señaló que cada día que pasa el proyecto se "desinfla" más, e indicó que Toledo no debería cometer ese error, después de incurrir en otro "muy importante", como fue la construcción del Centro Cultural de San Marcos.

Por otro lado, el dirigente del PSOE aplaudió la iniciativa de realizar una conferencia municipal para que los socialistas toledanos hagan un "alto en el camino" a mitad de la legislatura, e intercambien puntos de vista sobre como están las cosas y cómo hacer frente a los dos próximos años, refrescando ideas e incorporando otras nuevas. A su juicio, el balance de la gestión del Equipo Municipal de Gobierno no es positivo, porque no se ha puesto "el reloj a punto", y los ciudadanos cuando salen de su casa todos los días no encuentran el nivel de servicios y atención que deberían tener. Hernández Moltó, quien afirmó que las "señales de alerta" ya se han encendido, también lamentó el objetivo importante que había que conseguir hace dos años de reestablecer un clima institucional de diálogo y respeto a las fuerzas políticas no se ha logrado del todo. En la conferencia, que tuvo lugar en el centro Cívico de Padilla, se reflexionó sobre cuáles serán los ejes de acción del PSOE durante el próximo bienio, que se centrarán en resolver el nuevo hospital, los centros comerciales, el desarrollo universitario, o la vertebración de la ciudad, entre cuatro grupos de trabajo.

Durante la Conferencia Municipal del Partido Socialista en Toledo — Moisés Soto

AL DETALLE

"DESPILFARRO"	"CARENCIAS VITALES"	NO ES LO QUE NECESITA
El PSOE, en relación al Palacio de Congresos reiteró la preocupación de su partido ante un proyecto que, a su juicio, supone un "despilfarro" y no va a cumplir adecuadamente los objetivos	El PSOE quiere luchar por resolver las "carencias vitales" como el nuevo hospital, los centros comerciales, el desarrollo universitario, o la vertebración de la ciudad, entre cuatro grupos de trabajo	"No es lo que Toledo necesita ni se puede permitirse", apuntando que no se pueden gastar 5.000 millones en lo que "por el momento no se ha demostrado que sea más que un salón de actos", dijo Moltó

POLICÍA

Desarticulada en Toledo una banda dedicada a estafar a Telefónica

LA TRIBUNA
Toledo

Funcionarios del Cuerpo Nacional de Policía de Castilla-La Mancha detuvieron en la localidad toledana de Sonseca y pusieron a disposición judicial a S.A., de 28 años; M.S.A. y H.G.B., de 21 años; S. de 35 y M.T, de 29 años, por un delito de estafa por el procedimiento de uso clandestino de locutorio telefónico y que han logrado estafar a la compañía telefónica más de dos millones de pesetas.

Los detenidos contrataban varias líneas telefónicas, una vez en funcionamiento el responsable de la organización contrataba a una o más personas, preferentemente extranjeras, para que atendieran las líneas a modo de telefonistas.

Éstas se ponían en contacto con otro país donde está instalado otro locutorio, lugar al que acuden diferentes personas que quieren ponerse en contacto con otro país y a las que se les cobra el importe de la llamada.

Mientras los detenidos cargaban el coste de todas las llamadas realizadas a Telefónica. Al saltar las alarmas de telefonía se procede al corte de las líneas, momento en el cual desaparecen todas las personas implicadas en el fraude sin dejar rastro y dejando acumulada una gran deuda con la compañía telefónica

Tras la denuncia de la compañía, la Brigada Provincial de Policía Judicial de Toledo, en colaboración con el grupo de Fraudes de la Unidad Central, localizaron la ubicación del locutorio en el municipio de Sonseca. Tras el correspondiente mandamiento judicial se accedió a la vivienda y se detuvo a los cinco integrantes de la banda.

EJÉRCITO 24 HORAS DESPUÉS DE SU INGRESO

Dos argentinos renuncian a su plaza en la Academia de Infantería de Toledo

LA TRIBUNA
Toledo

Dos hijos de emigrantes españoles procedentes de Argentina, de los 11 que se incorporaron el pasado jueves a la Academia de Infantería de Toledo tras superar las pruebas de acceso como soldados profesionales, han renunciado tras llevar escasamente un día en el centro. Fuentes de la Academia de Infantería señalaron ayer que, "en uno de los casos, la renuncia se ha producido tras encontrar empleo en España a través de sus familiares españoles", mientras que en el otro caso "no ha existido una clara explicación".

El pasado jueves, la Academia de Infantería de Toledo recibió a 11 de los 72 primeros hijos de emigrantes procedentes de Argentina y Uruguay y aún quedan por incorporarse a la Academia tres jóvenes de los 14 que inicialmente estaba previsto que se formasen.

en este centro castrense, según las previsiones del Ministerio de Defensa.

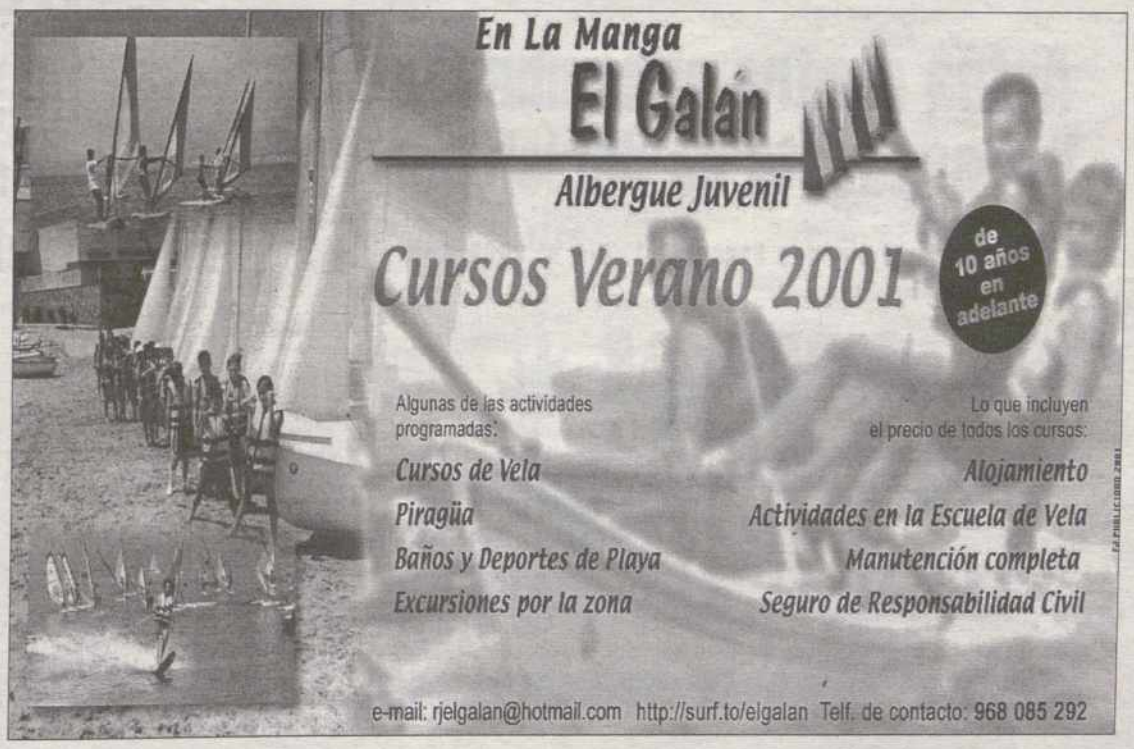

M.C.D.2022

UPTA FUE PRESENTADO A UPTA-UGT EN LA CLAUSURA DE SUS JORNADAS SOBRE LA SITUACIÓN DE LOS AUTÓNOMOS

El PSOE presenta su proyecto de Estatuto del Trabajador Autónomo

Permitirá clarificar las diferentes categorías de estos trabajadores

LA TRIBUNA
Toledo

En la clausura del curso sobre situación del trabajo autónomo en España dirigido a los cuadros directivos de UPTA- UGT, que se celebró recientemente en Madrid, el diputado socialista Francisco Amarillo, encargado de la coordinación de este sector social dentro de la Ejecutiva Federal del PSOE, informó que este partido a través de su Grupo Parlamentario tiene previsto presentar en breve un Proyecto de Ley para la aprobación de un Estatuto del Trabajador Autónomo que venga a dar carta de naturaleza a un sector de la economía española que agrupa a más de dos millones y medio de trabajadores y participa casi en un 10% del Producto Interior Bruto.

El Estatuto, que se encuentra en periodo de redacción, posibilitaría clarificar las diferentes categorías de autónomos existentes en España, regulando adecuadamente los casos de dependencia o falsos autónomos, de los que tienen verdadera naturaleza laboral, en relación a las iniciativas independientes de autoempleados.

Se trata, asimismo, de afrontar a través de esta Ley reguladora las diferentes áreas de actuación en materia de protección social, sobre el régimen fiscal, las políticas activas, la necesaria eliminación de trabas burocráticas para el ejercicio de la actividad, la promoción del asociacionismo entre autónomos, el incremento de la formación y el apoyo financiero.

El PSOE espera que la norma, además de ayudar a consolidar estas iniciativas micro empresariales, permita la regularización de cientos de miles de personas que desarrollan trabajos familiares, excluidos del ámbito laboral en la actualidad.

UPTA-UGT considera totalmente adecuada e imprescindible esta propuesta y espera que el texto definitivo sea el resultado de un amplio consenso de todos los estamentos sociales implicados, tanto con las asociaciones representativas del sector como con las organizaciones sindicales y que pueda tener una tramitación parlamentaria con el máximo apoyo, evitando que se convierta en una iniciativa más estética que real, e invita al resto de los grupos parlamentarios a unirse a dicha propuesta.

Concentración ugetista del pasado jueves en Madrid se reivindicó el Estatuto del Trabajador Autónomo Upta-Ugt

AL DETALLE

BORRADOR	CATEGORÍAS	REGULARIZACIÓN
El PSOE prepara un borrador del proyecto de Ley del Estatuto del Autónomo, una reivindicación histórica del colectivo de autoempleados que nunca ha tenido en cuenta un partido político	El responsable del PSOE para el colectivo de autónomos, el diputado Francisco Amarillo, quiere que esta Ley clarifique las categorías de autónomos, regulando los casos de dependencia laboral	La nueva norma permitirá la regularización de la situación de cientos de miles de personas que desarrollan trabajos familiares y están excluidos del ámbito laboral en la actualidad

UPTA-UGT

Tendrá un Observatorio cofinanciado por la Junta

LA TRIBUNA
Toledo

La Unión de Profesionales y Autónomos, UPTA-UGT, creará un Observatorio Regional para desarrollar acciones en materia de formación,asesoramiento e información para autónomos.

El Observatorio, que se materializará a través del Proyecto Europeo Equal, contará con la participación de un total de 25 asociaciones de la región, integradas en la Unión UPTA-UGT.

La iniciativa está pendiente de la aprobación definitiva por parte del organismo europeo que gestiona los fondos del Programa Equal y contará con la colaboración de la Junta de Comunidades de Castilla- La Mancha, que asumirá la cofinanciación del Observatorio.

Asimismo, la Fundación Iniciativas de Futuro, de UGT Castilla- La Mancha, colaborará con el proyecto desarrollado a instancias de La Unión de Profesionales y Autónomos, impartiendo la formación.

Tras la puesta en funcionamiento del Observatorio Regional para los autónomos, está previsto que las 25 asociaciones que lo conformarán se conviertan en el germen de una Asociación de Desarrollo que contará también con carácter regional.

UPTA-UGT

Formará parte del III Acuerdo de Formación Continua

LA TRIBUNA
Toledo

La Unión Regional de UPTA-UGT participará como miembro activo en el III Acuerdo de Formación Continua, a través del cual está previsto ofertar información a alrededor de 1.000 autónomos de la región castellano-manchega.

La formación se dirigirá a los sectores de comercio, hostelería y servicios y se hará una especial incidencia en la formación de electricistas, fontaneros y calefactores en el ámbito de las energías limpias, solar, térmica y fotovoltaica, así como en entablar contactos con la administración con el objeto de homologar el carnet de instalador de energía solar.

Actúa contra el hambre. Tu respuesta es decisiva.

Banco Central Hispano Sucursal 1. C/C nº 9000-0

ACCION CONTRA EL HAMBRE

Barcelo, 13 -1º Izq. 28004 Madrid. Tel. (91) 593 90 00

CUENCA PERSIGUE AGRUPAR LAS ASOCIACIONES

Upta impulsa la creación de la Plataforma por la Dignidad del Trabajo

LA TRIBUNA
Toledo

La UPTA de Cuenca, ha creado la Plataforma por la Dignidad del Trabajo Autónomo. La plataforma surge de la necesidad de agrupar a todas las asociaciones en torno a una Propuesta Mínima Prioritaria, que consta de diez puntos. En materia de Protección Social pide que entre las prestaciones del RETA se contemple el acceso a las contingencias de enfermedad profesional y accidente laboral, los autónomos que así lo decidan podrán cotizar cantidades complementarias para el cobro por Incapacidad Transitoria por enfermedad común, en el periodo inferior a los quince días actuales. La obligación de sustitución por otro trabajador para poder acceder a esta prestación será sustituida por un sistema de prueba flexible. El acceso a la incapacidad permanente cualificada a los 55 años en las mismas condiciones que para los afiliados al Régimen General y acceso a la jubilación anticipada a los 60 años, con 30 años de cotización en cualquier sistema.

M.C.D.2022

BOLO-BOLO ESTE COLECTIVO ESTARÁ INTEGRADO DENTRO DEL MARCO DEL PARTIDO SOCIALISTA

Constituido el grupo de gays y lesbianas de Toledo

El objetivo es empezar a trabajar en defensa de sus intereses en la provincia

LA TRIBUNA
Toledo

La provincia de Toledo cuenta desde ayer con un referente para los homosexuales y transexuales, al haberse constituido formalmente el Grupo Provincial de Gays y Lesbianas, dentro del marco del PSOE, con la finalidad de empezar a trabajar en defensa de los intereses de este colectivo en la provincia.

Tras la constitución del citado grupo, su responsable, María José Hernández, compareció en rueda de prensa junto al coordinador regional del Grupo de Gays y Lesbianas del PSOE, José de Zor, la secretaria regional de Movimientos Sociales de este partido, Esther Padilla, y el secretario provincial de este área, Francisco Díaz, para explicar las metas que se han fijado a corto plazo.

Entre éstas, María José Hernández destacó que el grupo instará a los diversos ayuntamientos de la provincia para que aprueben ordenanzas municipales en favor de los derechos de gays, lesbianas y transexuales, y consideró necesario y urgente que se regulen algunos aspectos que afectan a este colectivo.

Como ejemplo puso el de muchas lesbianas de la provincia de Toledo que tienen hijos naturales y viven con otras personas de su misma opción sexual, que reclaman alguna norma que proteja a sus hijos en el caso de que le sucediese algo a la progenitora.

A la constitución de este grupo en Toledo, seguirán otros en el resto de la región, el primero de ellos en la provincia de Albacete, informó Hernández. Por su parte, José de Zor leyó la carta de un joven de 18 años de Malagón (Ciudad Real), que, en su opinión, "refleja muy bien lo duro que es ser gay en un núcleo de población pequeño de una región como Castilla-La Mancha". En esa carta, su autor denuncia ser objeto de "amenazas de muerte" por su condición de homosexual y destaca la "soledad" en la que se encuentra inmerso por parte de sus hasta ahora amigos, que le han negado la palabra al conocer sus preferencias sexuales. A juicio del coordinador del Grupo Regional de Gays, Lesbianas y Transexuales del PSOE, estas posturas hacen "imprescindible" un cambio no sólo jurídico, sino de mentalidad de la sociedad, "para que se cree un clima receptivo hacia la realidad de la homosexualidad y no sintamos miedo al rechazo social por reconocer cómo sómos".

Por su parte, los responsables regional y provincial de Movimientos Sociales del PSOE, Esther Padilla y Francisco Díaz, recordaron que hace dos meses el PSOE presentó una proposición de ley de Parejas de Hecho más progresista que la que habían defendido anteriormente -ya que reconoce el derecho de adopción-.

Ayer se constituyó oficialmente en Santa María La Blanca, sede del PSOE — Moisés Soto

AL DETALLE

PIDEN NORMAS ESPECÍFICAS

Muchas lesbianas de la provincia tienen hijos naturales y viven con otras personas de su misma opción sexual y reclaman alguna norma que proteja a sus hijos en el caso de que le sucediese algo

PAREJAS DE HECHO

Padilla y Díaz, recordaron que hace dos meses el PSOE presentó una proposición de ley de Parejas de Hecho más progresista que la que habían defendido -reconoce el derecho de adopción-

POLÍTICA

IU presentará su propuesta de reforma de Ley Electoral

LA TRIBUNA
Toledo

El coordinador regional de IU, Cayo Lara, anunció ayer que esta formación dará a conocer públicamente, el próximo miércoles, su propuesta de reforma de la Ley Electoral de Castilla-La Mancha, encaminada a que estas Cortes dejen de ser las que presentan "el mayor déficit democrático de todo el Estado Español".

En declaraciones realizadas en un receso de las V Jornadas Municipales que la Secretaría Provincial de IU celebra ayer en Toledo, Lara insistió en la necesidad de reformar la actual Ley Electoral de Castilla-La Mancha, dado que los castellano-manchegos son los "peor representados" de toda España en su Cámara autonómica.

Para argumentar esta afirmación, el coordinador regional de IU explicó que la región de Extremadura, con 700.000 habitantes menos que Castilla-La Mancha, cuenta con 65 diputados, "es decir 18 más de los que hay en nuestro Parlamento (47)". En este sentido aseguró que si en Castilla-La Mancha hubiese una ley "normalizada", Izquierda Unida hubiera logrado en las pasadas elecciones autonómicas dos diputados, al haber obtenido 40.000 votos y "dado que al PSOE y al PP cada diputado le cuesta 20.000 votos".

ANTENAS

Por su parte, el coordinador provincial de IU de Toledo, Juan Ramón Crespo, lamentó que la ausencia de esta formación en las Cortes regionales impida que se debatan asuntos importantes para los ciudadanos de esta región, como la sanidad, la educación y el medio ambiente. Concretamente, Crespo denunció que "nunca se ha oído en las Cortes una voz que critique los 52.300 millones de pesetas que se van a destinar en los próximos años a hacer conciertos con la educación privada, en detrimento de la pública". El coordinador provincial de IU rechazó asimismo que "en la Cámara regional tan sólo se reclamen cuatro hospitales para Castilla-La Mancha, cuando hay otras carencias sangrantes en otras partes de la Comunidad, como La Sagra toledana".

Finalmente, Crespo criticó la proposición de ley elaborada por el PSOE sobre las antenas de telefonía móvil y la tachó de "ineficaz para defender la salud de los ciudadanos, en línea con la directiva europea 5/1999 sobre antenas radioeléctricas". Por otro lado, IU reiteró su respaldo a los trabajadores de SINTEL, mediante la aprobación de la constitución automática de las asambleas locales de IU.

OBRAS PREVISTAS PARA DESPUÉS DEL CORPUS

El Ayuntamiento aún no ha recibido el proyecto final de Zocodover

M. MARISCAL
Toledo

El Ayuntamiento de Toledo no ha recibido aún el proyecto final de remodelación de la Plaza de Zocodover, cuyas obras estaba previsto que comenzaran inmediatamente después de que finalizaran las pasadas fiestas del Corpus Christi

Así lo manifestó a este diario el concejal de Urbanismo, Juan Manuel de la Fuente, quien indicó que el arquitecto está a punto de terminar la redacción del proyecto, que podría ser presentado en los próximos 15 o 20 días.

Juan Manuel de la Fuente manifestó que espera que todo esté cerrado cuanto antes, debido a la trascendencia de estas obras "que darán una mejor imagen del centro de la ciudad".

El Ayuntamiento quiere acelerar la rehabilitación del Casco Histórico de la ciudad, y el comienzo de estas obras sería un paso decisivo. Una vez que el proyecto sea presentado, las obras comenzarán inmediatamente.

AJOFRÍN TRAS LA INAUGURACIÓN DE LA PLAZA

Gil: "Trabajamos para que nuestros pueblos ofrezcan su cara más agradable"

LA TRIBUNA
Toledo

El consejero de Obras Públicas, Alejandro Gil, ha afirmado que desde el Gobierno de Castilla-La Mancha "estamos trabajando para que nuestros pueblos ofrezcan su cara más agradable, para que cada plaza, cada parque o cada calle forme parte de un entorno que nos haga mas cómoda la vida en esta región". Gil hizo estas manifestaciones, tras inaugurar la Plaza de la Constitución de la localidad toledana de Ajofrín, que ha sido remodelada en virtud de un convenio de mejoras urbanas suscrito entre el Ayuntamiento de este municipio y la Consejería de Obras Públicas, a través de la Dirección General de Urbanismo y Vivienda.

El convenio firmado entre el consejero de Obras Públicas y el alcalde de Ajofrín ha servido para la mejora de la Plaza de la Constitución, con un presupuesto de 28 millones, de los que la Junta ha aportado el 95 por ciento del presupuesto.

M.C.D.2022

SEGURIDAD LA JEFATURA DE LA POLICIA LOCAL DE TALAVERA TIENEN ACTUALMENTE UNA PLANTILLA DE 92 AGENTES

La Policía Local cierra los actos de su patrón con un alta participación

Quevedo afirma que la colaboración entre Cuerpos de Seguridad es, no sólo positiva, sino necesaria

RAQUEL JIMENEZ
Talavera

La Policía Local cerró ayer los actos del día de su patrón, San Juan, con una misa de campaña celebrada en la plaza del Pan. El oficial jefe de la Policía Local, Francisco Quevedo, ha resaltado, en declaraciones a varios medios de comunicación, la alta participación en los actos celebrados durante esta semana.

Sin duda, la actividad más numerosa ha sido las jornadas de puertas abiertas para escolares, registrándose una afluencia de 600 niños de 10 colegios, que han visitado la Jefatura de la Policía Local. Es la primera vez que se organiza una iniciativa de estas características y, se ha llevado a cabo, porque "la Policía local entiende que uno de sus primeros fundamentos es abrir las puertas de la Jefatura".

Quevedo espera que los talaveranos tengan una imagen positiva de la Policía Local, máxime teniendo en cuenta que "nuestro objetivo es servir a la ciudadanía y, en esa medida, somos un poco el reflejo de las peticiones que nos hacen los ciudadanos; cada día más, con nuestra formación y profesionalidad, queremos dar el mejor servicio y de calidad".

Actualmente la Policía Local de Talavera está formada por 92 agentes y, como es lógico, "siempre es deseable tener más recursos humanos y materiales", ha indicado Francisco Quevedo, para añadir que "eso también depende de la parte presupuestaria y el esfuerzo del Ayuntamiento está en esa línea de dotar de recursos a medio y a largo plazo".

En otro orden de cosas, el jefe oficial de la Policía Local considera positivo colaborar con otras Fuerzas de Seguridad, en referencia al anuncio realizado esta semana por el delegado del Gobierno, Juan Ignacio Zoido, y el alcalde, José Francisco Rivas, de poner en marcha una Oficina Común de policía Local y Nacional en el barrio de La Solana. En referencia a este asunto, manifestó que "al ciudadano le interesan cada vez menos los colores y uniformes y quiere un mejor servicio público; cuanto más efectivos podamos tener en la ciudad, mejor servicio se va a hacer; desde ese punto de vista, cualquier colaboración entre Cuerpos es, no sólo positiva, sino necesaria".

La Policía Local rindió ayer un homenaje a los agentes jubilados este año VIADERO

AL DETALLE

ESCOLARES

Unos 600 escolares de 10 colegios de la ciudad han participado en las jornadas de puertas abiertas de la Policía Local. Allí han conocido el funcionamiento de la Jefatura y además han recibido el carné infantil de Policía Local.

RECONOCIMIENTO

La Policía Local brindó un homenaje a los agentes jubilados este año y a las personas que han colaborado con la Jefatura de Talavera. Entre ellas, están sor Casimira, una monja ya anciana que, a pesar de su avanzada edad. no quiso perderse el acto. Previamente se celebró una misa de campaña en la plaza del Pan.

COLABORACION

El jefe de la Policía Local considera positiva la colaboración entre Cuerpos de Seguridad, en referencia al anuncio de puesta en marcha de una Oficina Común de policía Local y Nacional en el barrio de La Solana. Argumenta que "al ciudadano cada vez le interesan menos los colores y los uniformes y quiere un mejor servicio público".

TRANSPORTES LA PLATAFORMA HA SOLICITADO PERMISO PARA LLEVAR A CABO UNA MANIFESTACION QUE PARTIRA DE LA ESTACION

La Plataforma del Tren no ha visto atendidas sus demandas VIADERO

La Plataforma del Tren retomará el próximo sábado los cortes de vía

LA TRIBUNA
Talavera

La Plataforma del Tren de Talavera iniciará el próximo sábado las medidas de protesta anunciadas desde hace unos meses. De esta forma los integrantes de este colectivo retomarán ese día los cortes de vía, que ya llevaran a cabo antes de la concesión de los servicios de trenes de Talavera-Madrid.

Junto a esto, la Plataforma ha solicitado permiso para realizar una manifestación pacífica por las calles de Talavera, una vez finalizado el corte de vía, ya que los integrantes de este colectivo "están convencidos de que, si no son atendidas las reivindicaciones, ya no serán atendidas nunca, y seguiremos con un servicio de trenes tercermundista".

En la carta remitida al Ayuntamiento, pidiendo el permiso para la manifestación, la Plataforma solicita el apoyo del alcalde, José Francisco Rivas, así como de todos los concejales de la Corporación municipal, en la manifestación del sábado, "para exigir un servicio de trenes digno, que beneficie a todos por igual y que se adecúe a las necesidades y demandas de los viajeros", según consta en nota de prensa.

En el mismo escrito enviado al Ayuntamiento, la Plataforma informa del contenido de las cartas remitidas al ministro de Fomento, Francisco Alvárez Cascos, al presidente de Castilla-La Mancha, José Bono y a RENFE. En las tres, "hacemos hincapié, una vez más, en las reivindicaciones de las Plataformas, solicitándoles una reunión con carácter urgente e indicándoles que, si no hay una clara y convincente muestra de que las reivindaciones se cumplirán, se iniciarán una serie de cortes de vía y manifestaciones". La Plataforma decidió iniciar las protestas en la reunión del pasado jueves.

REIVINDICACIONES

La Plataforma están convencidos de que si ahora no se atienden las demandas "no se atenderán nunca".

APOYO

La Plataforma ha pedido al alcalde y a los concejales de la Corporación que se sumen el sábado a la manifestación

M.C.D.2022

CITAS CULTURALES

TEATRO

■ Teatro de Primavera

El próximo día 29 "La Marimorena" en la Casa de la Cultura de Esquivias, por la Compañía "Ambulantes" y "La Vida es sueño" en el Centro Social Polivalente de La Puebla de Montalbán,

MÚSICA

■ Café El Pícaro

Concierto viernes 29 actuación de Orlando Twilight star a las 23:00 horas. Entrada: 1.000 pesetas.

■ Suspendido el oncierto de Jarabe de Palo

Podrán canjear las entradas en los lugares donde las adquirieron desde el día 25 al 20 de julio.

FIESTAS DE JUNIO

■ Centro Social del Polígono

Domingo 24, concierto de la peña flamenca "El Quejío", 23:30 horas.

■ Centro Cívico de Santa Bárbara

Domingo 24,Coros y Danzas Santa Magdalena, a las siete y media. Acceso libre.

■ II Feria de Alimentación

En el recinto ferial de la Peraleda, hasta el domingo 24 de junio. Entrada: 500 pesetas.

BIBLIOTECA DEL ALCÁZAR

■ Lunes musicales

"Música en la Biblioteca" Actuación de los alumnos premiados en el XIV Concurso Juvenil de Piano del Conservatorio "Jacinto Guerrero", lunes 25, a las 19:00 horas.

ESTA NOCHE TOCA

CÍRCULO DE ARTE

■ Presentación

Lunes 25, exposición y presentación "Libro-Catálogo". En la antigua Iglesia de San Vicente (Plaza de San Vicente, 2) a las 20:30.

■ Instalación participativa

Viernes 29, a las 20:00, "La playa", instalación participativa entorno a la problemática de la inmigración.

CINES

TOLEDO

MULTICINES Mª CRISTINA

SALA 1
TOMB RAIDER
17:30 - 20:00 y 22:40

SALA 2
ABIERTO HASTA EL AMANECER 3
17:30 - 20:05 - 22:50

SALA 3
SIEMPRE A TU LADO
17:15- 20:05 y 22:50

SALA 4
EL REGRESO DE LA MOMIA 17:15
EL DIARIO DE BRIDGET JONES
20:05 y 22:50

MULTICINES MAYORAL

SALA A
EL EMPERADOR Y SUS LOCURAS
17:30 - 20:00 - 22:40

SALA B
MANOLITO GAFOTAS
17:30 - 20:00 - 22:40

SALA C
HOMBRES FELICES
17:30 - 20:00
LA HORA DE LA ARAÑA 22:40

SALA D
PATA NEGRA
17:30 - 20:00 - 22:40

Miércoles, día del espectador: 500 pesetas.

TORRIJOS

MULTICINES BENIDORM

SALA A
EL REGRESO DE LA MOMIA 22:00

SALA B
TORRENTE 2 22:15

Lunes y martes día del espectador: 500 pesetas.

TALAVERA

MULTICINES CALDERON

SALA 1
EL EMPERADOR Y SUS LOCURAS
17.00 - 19.00 - 21.00 - 23.00

SALA 2
PATA NEGRA
17.00
LA MOMIA, EL REGRESO
20.00 - 22.45

SALA 3
VERY IMPORTANT PERROS
17.00 - 19.00
AMOR, CURIOSIDAD, PROZAK Y DUDAS
21.00 - 23.00

MULTICINES CINEBORA

SALA 1
TOM RAIDER: LARA CROFT
17.00 - 20.00 - 22.45

SALA 2
SIEMPRE A TU LADO
17.00 - 20.00 - 22.45

SALA 3
EL SASTRE DE PANAMA
17.00-19.00-21.00-23.00

SALA 4
MANOLITO GAFOTAS 2
17.00-19.00-21.00-23.00

SALA 5
EL DIARIO DE BRIDGET JONES
17.00 -20.00 -22.45

CONVOCATORIAS

■ Curso de verano en la UCLM

"Juderías y sinagogas de la Sefarad Medieval", del 10 al 14 de septiembre. Inscripción hasta el 30 de junio.

■ XXI Certamen poético "Villa de Sonseca"

Premio único de 80.000 pesetas, con un premio especial de 20.000 pesetas para autor local. Hasta el 15 de julio en el Centro Cultural Revuelto, 45100 Sonseca.

■ Curso de verano del Laboratorio Teatral Tespis

Lucha escénica y acrobacia cómica, del 1 al 15 de julio.
Masaje de relajación, del 1 al 15 de julio.
Técnica vocal (hablada y cantada), del 16 al 31 de julio. Información: Avenida Reconquista, 4. Tf: 925 25 77 74.

EXPOSICIONES

TOLEDO

Colegio Oficial de Arquitectos de CLM
* "Zoco-chico", exposición de pinturas de Mariano Esteban Núñez. Acompañada de una exposición fotográfica y videográfica. Hasta el 28 de junio,

Galería de la Plata
* Exposición de pinturas Raúl Molano y Carmen Torreblanca. Horario de tarde. Hasta el 30 de junio.

Centro Cultural San Marcos
* Exposición de fotografías antiguas del Corpus de Toledo. A partir de 12 de junio y hasta el 14 de julio.

Mezquita de Tornerías
* Esculturas de Nono Martín. Durante junio.

Local de Intermon.
* Exposición de artesanía con productos manufacturados del Tercer Mundo.

Escuela de Arte de Toledo
* Exposición de artistas conquenses "Colectiva Grupo 6".

Palacio de Benacazón
* Exposición del artista toledano Tomás Camarero, hasta el día 30.

Centro de Arte "Julián Simón", Plaza San Vicente
* Exposición de pintura permanente.

Centro Cívico de Buenavista
* Exposición de pintura al aire libre.

Biblioteca del Alcázar de Toledo
* Exposición de libros de la Colección Borbón-Lorenzana, del 12 al 30 de junio.

Galería Tolmo
* Exposición del artista de San Martín de Montalbán, José Luis López Romeral, hasta el día 27.

Archivo Histórico Provincial
* Exposición de pintura "Siempre", de José Llorens, hasta el 24 de junio.

Centro Cultural San Ildefonso
* "Pequeños Maestros", del 13 al 30 de junio.

MONUMENTOS

TOLEDO

Museo de Santa Cruz
Miguel de Cervantes, 3. Tfno 925 22 10 36

Museo de Arte Contemporane..
Bulas viejas. 15. Telf. 925 22 78 71

Museo de los Concilios
San Clemente , 4 Telf. 925 22 78 72

Taller del Moro.
Taller del Moro s/n. Telf. 925 22 71 15

Casa Museo del Greco
Samuel Leví 3. Telf. 925 22 40 46

Monasterio de San Juan Reyes.
Reyes Católicos.21 Telf. 925 22 38 03.

Museo de la F.Duque de Lerma.
Hospital de Talavera.Telf. 925 22 04 51

Museo de Santo Domingo el Antiguo
Plza Sto Domingo el Antiguo tfno: 92522 29 30

Museo Sefardí -Sinag. del Tránsito
Samuel Leví 3 . Telf. 925 22 36 65

Museo de Tesoro Catedralicio
Catedral . Arco del palacio. Telf. 925 22 22 41.

Parroquia de Santo Tomé
Plaza del Conde 1. Telf. 925 2560 98

Sinagóga Santa María Blanca
Reyes Católicos. 4 Telf. 925 22 72 57

Museo del ejercito
Cuesta de Carlos V. Telf. 925 22 16 73

TALAVERA

Museo de cerámica Ruiz de Luna.
San Agustín el Viejo, S/N. Telf. 925 44 20 00.

EL TOBOSO

Casa Dulcinea
José Antonio , s/n. Telf: 925 19 72 88

GUADAMUR

M. de costumbre y artes populares
Ermita deSan Anton Telf: 926 37 03 01

ESQUIVIAS

Casa Cevantes
Plaza de ervantes. s/n: Telf 925 54 46 32

ILLESCAS

Hospital Ntra. Sra. de la Caridad
Cardenal Cisneros 2 Telf: 926 51 16 25

CONSUEGRA

Museo Arqueológico (Plaza de España)

VILLACAÑAS

Museo e la Tía Sandalia Telf. 925 16 04 28

Museo del Silo
Sol s/n Telf 925 16 04 28

NAVAHERMOSA

Museo etnológico
Telf 925 41 01 11

MOHEDAS DE LA JARA

Museo C.M del juguete.
5. Tfno. y fax. 925 44 20 00.

unicef
POR RUANDA
Envíe sus donativos a cualquier Sucursal de Banesto, BBV, BCH o Caja Postal
Infinidad de niños y niñas se lo agradecerán
COLABORACION GRATUITA DE ESTE MEDIO

TELEVISIONES LOCALES

TELE TOLEDO

08:00 Teleagenda
11:30 Local de Noche
15:00 Local Musical
15:30 Clack
16:00 Magazine juvenil
17:00 Dibujos animados
18:30 Película: "El beso" mortal
20:15 A campo abierto (R)
21:00 La ruta de la seda
22:00 La salud y la vida (R)
23:00 Película "Prototipo"
01:00 Teleagenda

CANAL DIOCESANO

16:00 Especial Canal D.
17:00 Documental
18:00 Santa misa
19:00 Imagen de Dios
19:30 El Capitán Gallego
20:00 Vida misionera
20:30 El tercer milenio
21:00 Juan Pablo II
21:30 La comunicación en familia
22:00 7 días de la Iglesia

LOCALIA TELEVISIÓN

08:00 Jaula de Pillos
11:30 Local de Música
12:30 Viajar propone Valle de Guadalhorce
13:00 Moda: Daniela Pestova
13:30 Serie: La Doctora Quinn
14:30 Con estilo (R)
15:00 Con estilo (R)
15:30 Con estilo (R)
16:00 Película: "Daniel el travieso"
18:00 Miniserie: El gran terremoto de Los Ángeles
19:30 Local de Música
20:30 Con estilo (R)
21:00 Noticias Localia
21:30 Local de Música
22:30 Moda
23:00 Película: "La isla del muerto"
01:00 **Infomedia**

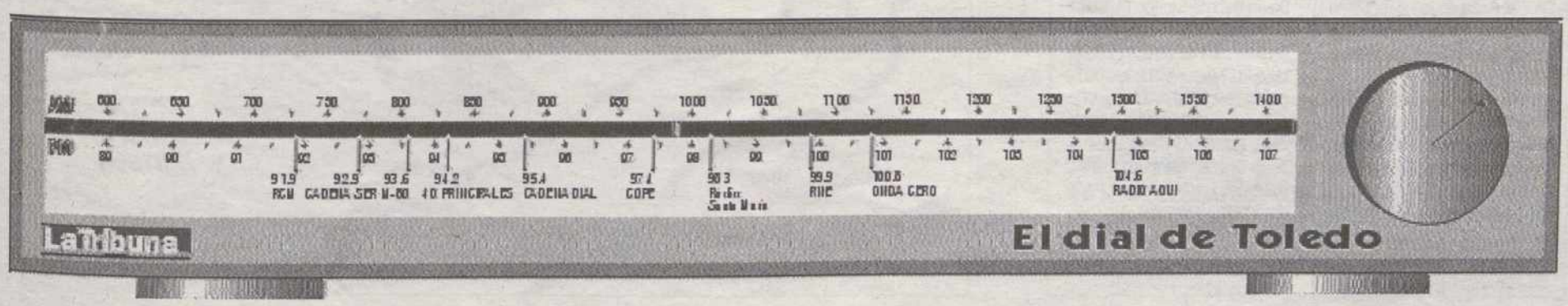

M.C.D.2022

EDITORIAL

Las tribulaciones de Federico Trillo

Cuando la improvisación o la demagogia buscavotos entran, por junto o por separado, en liza y propician la toma de decisiones, al final las cosas terminan saliendo mal. Y esto es lo que está pasando con el Ejercito profesional, que no termina de cuajar y está causando hondas tribulaciones al ministro de Defensa, Federico Trillo y a su partido. El PP, "recipiendario" de la promesa socialista de profesionalizar el Ejercito, cumplió la misma, que hizo suya en campaña electoral, y liquidó la mili obligatoria. Hasta aquí, bien: muchos jóvenes les votaron por ello y muchos padres también.

Pero sucede que las plazas necesarias para tener un ejercito profesional al completo no se cubren del todo. A nadie debe extrañar. A los jóvenes españoles se les ha dicho hasta la saciedad, en los últimos 25 años, que el Ejército era refugio de parásitos y fascistas. Nada más lejos, pero muchos lo creyeron: al fin y al cabo se lo decían los progresistas que eran, aparentemente al menos, el futuro de España. Hoy, polvos y lodos, no se cubren las plazas.

Trillo, que ve como edificios e instituciones señeras del Ejercito español tienen que ser vigiladas por empresas privadas, busca fuera soldados de sangre hispana. (Viriato, el Cid, el Gran Capitán, Hernán Cortés, Diego de Almagro, Padilla, Bravo, Maldonado, Doña María la Brava, El Zegri, El Zagal, Agustina de Aragón, el tambor del Bruch, Espartero, Cabrera, el cura Merino, los últimos de Filipinas y los que se pudrieron en la manigua cubana y tantos y tantos otros que, en uno u otro bando, han dado su vida en los ejércitos de España a lo largo de la Historia, deben estar removiéndose en sus tumbas). La leva de descendientes de hispanos, nos tememos, no rodará del todo. Las cosas no son tan sencillas. Del primer contingente llegado hace unos días, dos ya han tirado la toalla. En esto, o se siente amor por la Patria y la Bandera o se siente amor por el combate. No hay más.

El amor por la Bandera arrastra aún a un gran número de soldados; el otro amor, hoy sustituido, afortunadamente, por la cooperación en países con graves crisis, estaban reservado a cuerpos de élite como la Legión, que, en parte, se nutrían, eficazmente, de extranjeros, pero también se liquidó esta posibilidad en aras de no se sabe qué. Igual hay que volver atrás y decidir, reposadamente, qué hacer.

LA TRIBUNA DE TOLEDO

Nº 1.286 Año V
Depósito Legal: TO-1903-1997
EMPRESA EDITORA
PUBLITO S.L.
DIRECTORA: Marisa García Carretero **DIRECTOR TOLEDO:** Eugenio Julio Vicente Vázquez **REDACTORA JEFE:** Mónica Mariscal Contreras **REDACTORA JEFE TALAVERA:** Carmen Sánchez Jara **REDACCIÓN TOLEDO:** Federico Frutos, Ramón de Juan García, Rosa de la Peña, David Revenga y Arsenio Ruíz Castellanos **REDACCIÓN TALAVERA:** Raquel Jiménez Ferrero y Gemma González Sansegundo **FOTOGRAFÍA TOLEDO:** Moisés Soto **AGENCIAS INFORMATIVAS:** Efe, Fax Press y Mencheta **COORDINADOR DE EDICIONES:** Diego Farto San José **DIRECTORA GERENTE:** Carmina Camacho Ayuso **DEPARTAMENTO DE ADMINISTRACIÓN:** Lucía Villa Gutiérrez **REDACCIÓN, ADMINISTRACIÓN, SUSCRIPCIÓN Y PUBLICIDAD:** C/ Donantes de Sangre, número 1, 3º A, 45005 TOLEDO. Teléfonos: 925 256800, 925 256851 y 649981901. Fax: 925 257089 **JEFE DE PUBLICIDAD:** Miguel Ángel Santamaría García **DEPARTAMENTO DE PUBLICIDAD:** José Ignacio Castillo Díaz **DEPARTAMENTO DE DISEÑO:** David Rebato Santos **PUBLICIDAD NACIONAL:** Globalia. Juan Ignacio Luca de Tena, 7. 28027 Madrid. Teléfono: 91 3399071 **DIRECTOR GENERAL:** Ángel Domenech **DIRECTOR COMERCIAL PRENSA:** Jaime Luca de Tena **DIRECTOR PUBLICIDAD PRENSA LOCAL:** César Pérez **IMPRIME:** Lozano Artes Gráficas S.L., Polígono Larache. Ciudad Real. @ **E-MAIL:** tribunat@diariolatribuna.com.

A CONTRATIEMPO JOSÉ ALEJANDRO VARA

Lo que hay que debatir

Andan algunos socialistas frotándose las manos porque ya tienen pieza. O eso piensan. Imaginan que Josep Piqué está atrapado en el denominado "caso Ertoil" y andan avivando unas llamas que todavía no han empezado ni a chamuscar. Sencillamente, porque a pesar de todo el ruido mediático que rodea a este antiguo episodio los hay que olvidan algo tan sencillo como que el ministro de Exteriores no está imputado y no lo estará hasta que lo decida el Magistrado instructor que sea designado por la Sala Segunda. De modo, que el horizonte judicial es largo pero aquí algunos ya andan vendiendo la piel del oso. En esas estamos cuando, a pocas horas de que comience el debate del estado de la Nación surge el escándalo de la financiación irregular del PSOE andaluz, asunto ya conocido como "Filesa 2". Escándalo emergido al calor de la tremenda chapuza en la que anda sumido el presidente autonómico Manuel Chaves con su empeño de unificar las Cajas de su comunidad a fin de poder mangonear a sus anchas. Una iniciativa de tal torpeza que está ya pasando factura. Pues bien, los hay que han querido ver en este asunto de la Filesa andaluza una maniobra para tapar el asunto de Ertoil. Y en esas estamos, otra vez enredados en cuestiones que al ciudadano medio le tocan mayormente la oreja porque tiene otras cuestiones que le afectan en forma más próxima y urgente.

Es de subrayar, por este motivo, el hecho de que Rodríguez Zapatero, cada vez más asentado aunque desde sus propias filas siguen algunos empeñados en moverle la silla, haya anunciado ya que no piensa llevar este caso al debate parlamentario. Y hace bien. Creo que a estas alturas de nuestra normalización democrática ya va siendo hora de que cuestiones como las que ahora ocupan enormes espacios en los medios de comunicación vuelvan a su ámbito natural, esto es, las salas de los Tribunales. Una vez que los magistrados se hayan pronunciado sobre la culpabilidad o inocencia de los afectados, entonces se toman las medidas oportunas y punto. Estamos leyendo y escuchando tanta palabrería estéril y tanta opinión sesgada en torno al "affaire" en cuestión que no es de extrañar que la opinión pública empiece a fatigarse con semejante despliegue de aparato pirotécnico.

> Lo que todos estamos esperando es que tanto el jefe del Gobierno como el líder de la oposición se adentren, con seriedad y sin aspaviento en desentrañar las grandes cuestiones y los enormes interrogantes que preocupan a la sociedad española

En el debate sobre el estado de la Nación cabe esperar que nuestros dirigentes políticos aborden esos temas que tanto nos preocupan a todos como la calidad de la enseñanza, la inflación, el precio de las hipotecas, la seguridad ciudadana, el terrorismo, la sanidad y, desde luego, la inmigración, un fantasma que recorre Europa pero que aquí lo tenemos ya metido en nuestras casas. Y han de abordarse estos asuntos sin demagogias, sin astracanadas, sin tirar a degüello, sin perder de vista al ciudadano, que es, a la postre, el objeto último de la acción política.

El primer enfrentamiento parlamentario de alto nivel entre Zapatero y Aznar tiene unas notables dosis de morbo. Pero la política no es un espectáculo y al margen de saber quien gana y quien pierde, cual de los dos es mejor orador y cual más hábil polemista, lo que todos estamos esperando es que tanto el jefe del Gobierno como el líder de la oposición se adentren, con seriedad y sin aspaviento, en desentrañar, desmenuzar y clarificar, en la medida de lo posible, las grandes cuestiones y los enormes interrogantes que inquietan y preocupan a la sociedad española. Únicamente desde esta perspectiva será positivo el debate. De no ser así, nos quedaremos en la mera epidermis, en una representación teatral, quizás llena de emoción, pero vacía de contenido.

EN CLAVE DE HUMOR TOTI

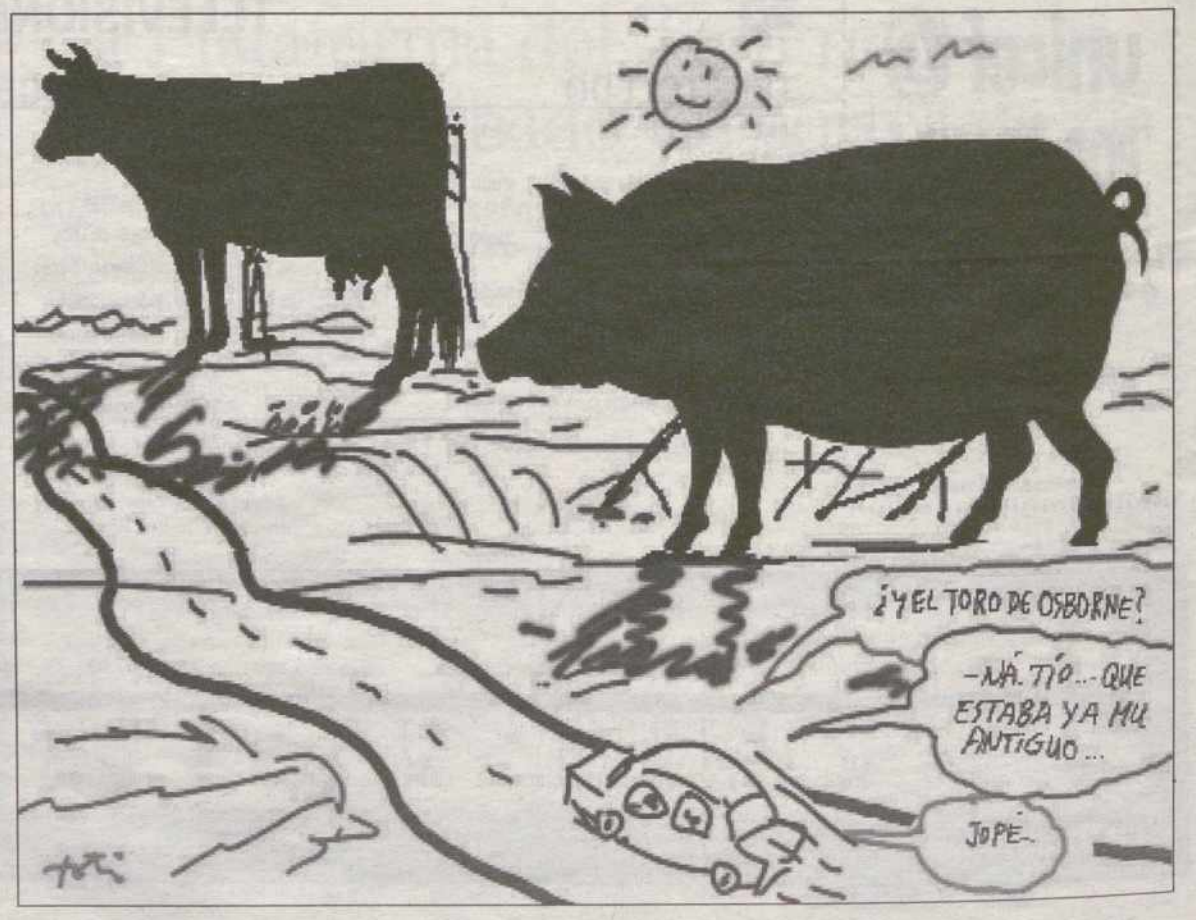

M.C.D.2022

Las mejores aventuras de Winnie the Pooh y sus amigos cada sábado con La Tribuna

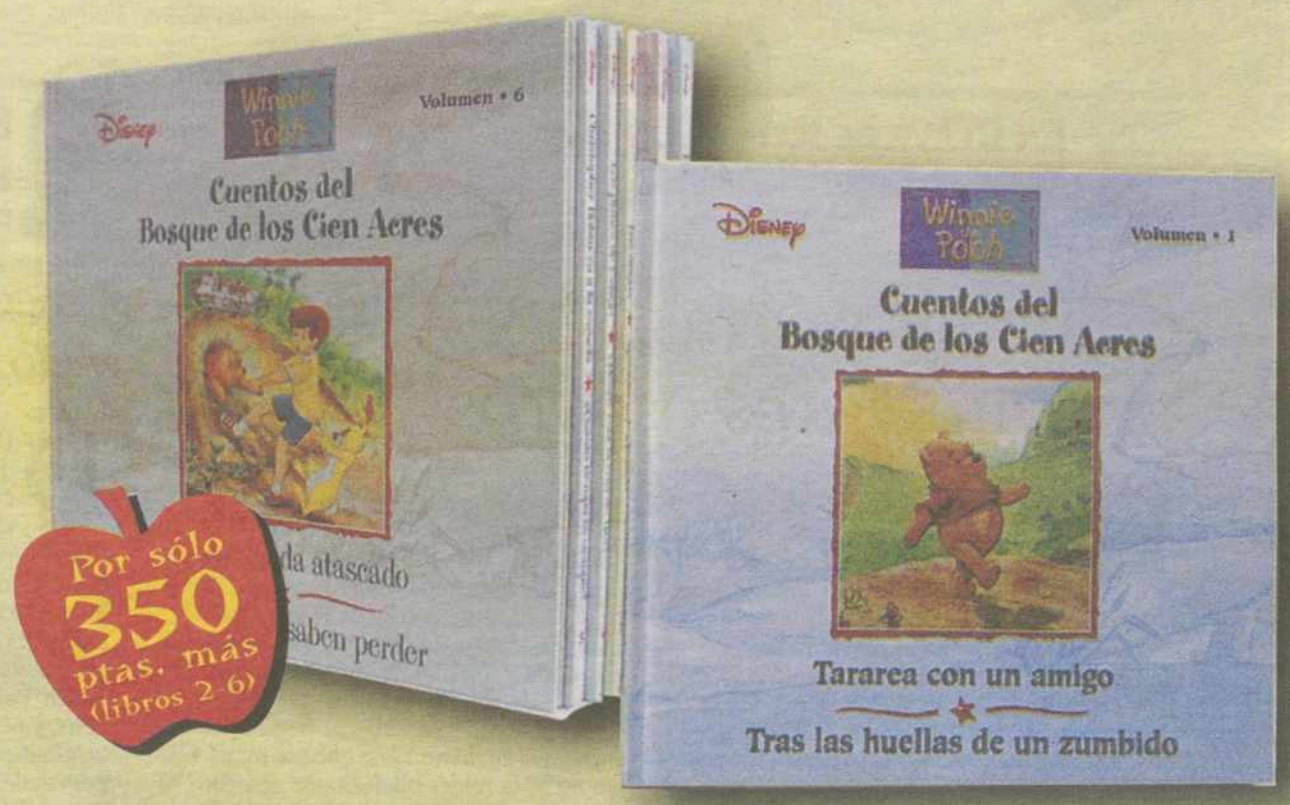

Próximo sábado, 30 de junio, 3ª entrega sólo 350 ptas.

Colecciona, lee y disfruta este verano de los Cuentos del Bosque de los Cien Acres, opcionalmente con La Tribuna, por sólo 350 pesetas más.
Seis libros con doce cuentos, poemas y pensamientos llenos de ternura y valores como la amistad, el cariño o el respeto.
Este verano, date una vuelta por el Bosque de los Cien Acres, con La Tribuna.
Consigue el primer libro

Libro 1: viernes 22 de junio
Tararea con un amigo - Tras las huellas de un zumbido

Libro 2: sábado 23 de junio
Lo que los tigres hacen mejor - Búho se cree muy listo

Libro 3: sábado 30 de junio
Las abejas - Aprendiendo modales

Libro 4: sábado 7 de julio
Los planes de Conejo - ¿Dónde está la cola de Igor?

Libro 5: sábado 14 de julio
Christopher Robin va a la escuela - ¿Cuanto tiempo es siempre?

Libro 6: sábado 21 de julio
Pooh se queda atascado - Los tigres no saben perder

Disney

La Tribuna

M.C.D.2022

La Cifra

Miembros de una familia muertos en accidente de coche

5 fallecidos

Con el verano recién estrenado, las carreteras se están cobrando nuevas víctimas. Ayer, fallecieron cinco miembros de una familia y otras dos personas resultaron heridas en un trágico choque frontal entre dos vehículos, en el término municipal de Chapinería, Madrid. A pesar de las advertencias de la DGT, los conductores siguen cometiendo imprudencias... que se pagan cada vez más. En el accidente, un monovolumen invadió el carril contrario y colisionó contra una furgoneta de reparto de Correos. Minutos después, los bomberos rescataron entre los hierros los cadáveres del conductor y su mujer, de los padres de ella y el de una niña de 5 años.

El Personaje

Pontífice

Juan Pablo II

El Papa inició ayer su viaje a Ucrania demostrando su voluntad de acercamiento al pedir perdón por los errores cometidos por la Iglesia Católica hacia la comunidad ortodoxa. "Mi deseo es que los errores del pasado no se repitan en el futuro", aseguró. El objetivo de Juan Pablo II es terminar con la división entre los cristianos de oriente y occidente. Como respuesta a estas declaraciones, la Iglesia Ortodoxa ucraniana calificó el discurso del Papa de "engaño e hipocresía", y sus representantes aseguraron que no acudirán a la reunión prevista para hoy.

La Frase

Javier Arenas • Partido Popular

"El PSOE ha sometido en los dos últimos años a Josep Piqué a una cacería infame"

El *caso Ertoil* siguen dando juego, en lo que a cruce de declaraciones se refiere. Si el viernes era Pío Cabanillas el que defendía la integridad de Piqué, ayer le tocó el turno al secretario general del PP. Javier Arenas aseguró que el PSOE ha sometido en los dos últimos años al ministro de Asuntos Exteriores a "una cacería infame" y le recomendó que busque responsabilidades políticas por este caso en el Gobierno de Felipe González, que autorizó la venta. Arenas aprovechó la ocasión para mostrar el respaldo del partido a Piqué. Continuará.

La Palestra

Antonio R. Naranjo

El mal por el mal

CADA vez que un horrendo crimen estremece a la opinión pública, y el de Pozuelo es uno de ellos, necesitamos saber al momento las razones del asesino, quizá buscando en ello un bálsamo contra el miedo y un argumento para desechar que nosotros podamos ser los siguientes. Queremos conocer ese trauma infantil que le ha llevado a matar y violar con tanta saña; o ese negocio fracasado que ha inducido a la víctima y a su verdugo a librar un duelo fatal; o esa alteración genética, física o psíquica que hace inevitable reaccionar con violencia a un estímulo externo frente al cual no eres responsable ni tienes elección: en todos esos casos las consecuencias son también fatales, pero creemos que conociendo la razón alguien sabrá acceder al remedio.

No aceptamos, en fin, el mal por el mal, ése que Easton Ellis reflejó en su famosa novela de principios de los noventa *American Psycho*. No aceptamos con facilidad que el tal Pietro Arcan pueda ser uno de los nuestros, capaz de querer a su familia, de disfrutar con un partido de fútbol, de echarse la siesta y de pensar en un veraneo soleado en Tarragona.

La entrada principal al campo de concentración de Auschwitz estaba flanqueada por un visible letrero: "El trabajo os hará libres". A finales de 1937, en la llamada Masacre de Nanking, el ejército japonés fusiló de una tacada a 57.000 chinos y coreanos. El padrecito Stalin purgó la URSS durante treinta años mientras se esculpía a sí mismo rodeado por flores y con tiernas niñas en sus brazos. Ninguno de estos genocidios tuvieron tampoco explicación, aunque se la buscamos mirando a las etnias, a la política o al dinero. ¿Por qué iba a tenerla en el caso de Pozuelo?

El hombre necesita entenderlo todo, encontrar una respuesta empírica a todos los fenómenos que ocurren a su alrededor, aunque sea más oportuno emular a San Agustín recordando que es más sencillo meter todo el agua del mar en un cubito de playa que explicar la existencia de Dios. Lo de Pozuelo no hay quien lo entienda, aunque, no se inquieten, nos darán una causa.

En Clave de Reflexión

Alejandro Carra

Semanas negras, pensamientos oscuros

HAY semanas más que negras, oscuras, oscurísimas incluso. Normalmente nos creemos inmunizados ante las aberraciones que leemos diariamente. Pero sólo lo creemos. Desde la conmoción causada en nuestro país por el crimen de Pozuelo de Alarcón hasta el escalofriante parricidio de Houston, pasando por el recuerdo que nos trae la liberación de los niños asesinos de Liverpool, no hay callo emocional que resista semejantes embites.

Desde Estrasburgo, en el primer Congreso Mundial contra la pena de muerte, los líderes de quince parlamentos nacionales de Europa, Latinoamérica, África y Asia pedían esta semana el cese inmediato de las ejecuciones en el mundo. Un castigo denunciado por la presidenta del Parlamento Europeo, Nicole Fontaine, como injustificable asesinato legal sobre el que siempre pesará la duda, más que razonable, de cuántos inocentes ha devorado en su macabra aplicación. Una solemne petición que política y humanamente no admite discusión posible pero que emocionalmente más de un ciudadano civilizado se tragará por no despuntar en el lado oscuro de la sociedad.

Y es que asesinatos tan repugnantes como el de quien decide degollar a un padre de familia, acribillar a su mujer, apuñalar a su hija de diecisiete años y agredir sexualmente a la de quince para escapar con un botín de apenas 20.000 pesetas no mueve precisamente al filantropismo más desinteresado. Menos aún, si cabe, al descubrir que el animal en cuestión es buscado en Rumanía por un crimen similar y en su nuevo país de acogida –el nuestro nueve antecedentes impiden que se le expulse, sin obviar que en el peor de los casos en veinte años cumplirá su castigo.

Tampoco nos abre las carnes la imagen de un fiel esposo mostrando en el jardín de su coqueta casa de Houston, en Texas, la fotografía de su mujer, madre deprimida y asesina de sus cinco hijos, menores de siete años, a los que ahogó uno a uno en la bañera de su hogar; por mucho que su marido jure que ese monstruo no es la mujer piadosa que aparece en la imagen. Quizás lo hagamos cuando se enfrente a la silla eléctrica, pero sólo quizás, no ahora. Y desde luego, no toca ni de lejos nuestros hilos más piadosos el recuerdo que nos llega desde el Reino Unido, donde este viernes eran puestos en libertad los dos asesinos del pequeño James Bulger, que con tan sólo dos años de edad fue secuestrado en 1993 por sus verdugos, que cumplían entonces diez, conducido a las vías del ferrocarril, torturado, apaleado y asesinado sin mayor motivación que la abominación pura y simple. Sus nombres, Robert Thompson y Jon Venables, ni siquiera tienen ya importancia. La policía ha cambiado sus identidades y vigilará de por vida sus pasos para evitar venganzas bíblicas.

Pero una vez amaina la tormenta del instinto vengativo llega la calma reflexiva, y con ella los interrogantes. ¿Tiene que estar necesariamente el derecho del reo a la reinserción por encima del derecho de la ciudadanía a la protección? ¿Tan difícil es revisar una legislación que no se adecúa a las necesidades actuales? ¿Cuándo a favor de la víctima y no del verdugo? Hay semanas que mejor es no leer y mucho menos escribir.

En Pocas Líneas

Pedro Peral

Nueva sociedad, viejo humanismo

DURANTE la semana que hoy finaliza se ha celebrado en la Residencia de Estudiantes de Madrid, patrocinado por la Fundación Botín, un *Diálogo a 3* sobre las teorías para una nueva sociedad. Participaron, como se sabe, relevantes pensadores como Alain Touraine, Anthony Giddeus, y Manuel Castell. Desde la originalidad de sus aportaciones personales a la llamada sociedad de la información, un fondo común: *La incidencia de las nuevas tecnologías de la información en la vida actual, individual y colectiva.* La red, la globalización económica, un mundo en cambio constante y el florecimiento de movimientos sociales fueron analizados por las tres personalidades citadas, con la preocupación del nuevo orden mundial que ha estallado con las nuevas tecnologías.

El cambio de la sociedad es, efectivamente, tan profundo como veloz. De las tecnologías de sustitución: el fax por el correo, el automóvil por la diligencia, se ha pasado a las tecnologías de integración de acumulación incesante de hallazgos técnicos que fructifican en una revolución permanentemente. Ante el peligro de que conozcamos a nuestro ordenador más que a las personas que están al otra lado de la red, convirtiéndonos en autistas, se hace preciso humanizar el uso de los nuevos ingenios.

Creo que no todo lo viejo es malo, ni todo lo nuevo, bueno. Hay que utilizar con profundo sentido humano los incesantes adelantos de la técnica y no convertirnos en esclavos de ella. A propósito decía Maritain, que el Humanismos tiende a hacer al hombre más esencialmente humano con la finalidad de desarrollar las virtualidades en él contenidas y trabajar "para convertir las fuerzas del mundo físico en instrumentos de su libertad". Y no al contrario, que es lo que empieza a suceder actualmente en nuestra sociedad.

M.C.D.2022

EMPRESAS BARREDA ASISTIÓ EN ALBACETE A LA II GALA DE LOS PREMIOS EMPRESARIALES 'SAN JUAN'

"Trás el éxito de la región está el trabajo de sus empresarios"

Recordó que en 5 años nuestra región ocupa el 6º lugar en inversión en I+D

LA TRIBUNA
Albacete

El vicepresidente de Castilla-La Mancha, José María Barreda, manifestó el viernes por la noche en Albacete, en la clausura de la II Gala de los Premios Empresariales 'San Juan', que «detrás del éxito de esta región está el trabajo de los más de cien mil empresarios que se levantan todas las mañanas buscando innovar para crear empleo y riqueza en Castilla-La Mancha».

Invitado por la Confederación de Empresarios de Albacete como organizadora de esta II Gala, a la que asistieron unas 600 personas en su mayoría empresarios, José, María Barreda quiso poner en valor, en el marco del Parador Nacional, el esfuerzo de todos los emprendedores que han sabido crear el empleo que la sociedad demanda, aumentar las exportaciones y conquistar, con ello, nuevos mercados para los productos de la comunidad.

Asimismo, enlazó el progreso de la región, que dieciocho años atrás partía de cero, con el sueño de un emprendedor cuando da los primeros pasos en su empresa y, años despué, comprueba los importantes progresos que se han operado en su negocio «y es que Castilla-La Mancha es hoy el resultado de muchos sueños».

También se quiso referir el vicepresidente del Ejecutivo regional al esfuerzo inversor de los empresarios en mejorar la seguridad laboral, en innovar o en desarrollar nuevas tecnologías y, como mejor prueba, citó el hecho de que Castilla-La Mancha ha pasado, en los últimos cinco años, de ser la decimoquinta comunidad autónoma en gastos de innovación e investigación a ocupar la sexta posición en I+D, cuando la tradición siempre ha vinculado a la región, principalmente, con el sector agrícola.

Además, Barreda aprovechó su presencia en Albacete para reiterar, ante los medios de comunicación, el compromiso del Gobierno regional con los proyectos de la ciudad y provincia como la Ciudad del Transporte, el Palacio de Exposiciones y Congresos, el uso civil de la Base Area, el AVE o el arreglo de la Circunvalación.

«El Gobierno de Castilla-La Mancha va a ser cómplice con lo que suponga la creación de nuevas infraestructuras que contribuyan a facilitar el papel y el trabajo de los empresarios y que potencien, en general, el papel de una ciudad dinámica y clave como Albacete», apuntó el vicepresidente.

También aprovechó para felicitar a los once premiados en sus distintas categorías y se quedó con el dato de que todos ellos, en sus respectivas intervenciones, se acordaron de sus familias y de la implicación de estas en sus empresas, «lo que nos lleva a pensar en familias empresarias, lo que todavía da mayor dimensión a su trabajo».

De igual forma se refirió a los Premios Empresariales 'San Juan' de los que dijo que adquieren prestigio no por el trofeo en sí o su dotación económica o, incluso, por la entidad que los convoca, sino por las personas que nos reciben «y cuando se acierta, como en este caso, se prestigian más los galardones».

Con anterioridad a la intervención del vicepresidente de Castilla-La Mancha también lo hicieron el alcalde de Albacete, Manuel Pérez Castell, y el presidente de la Confederación de Empresarios de Albacete, Artemio Pérez, que pidió un mayor apoyo de las administraciones a los proyectos relacionados con las nuevas tecnologías antes de dar paso a los premiados.

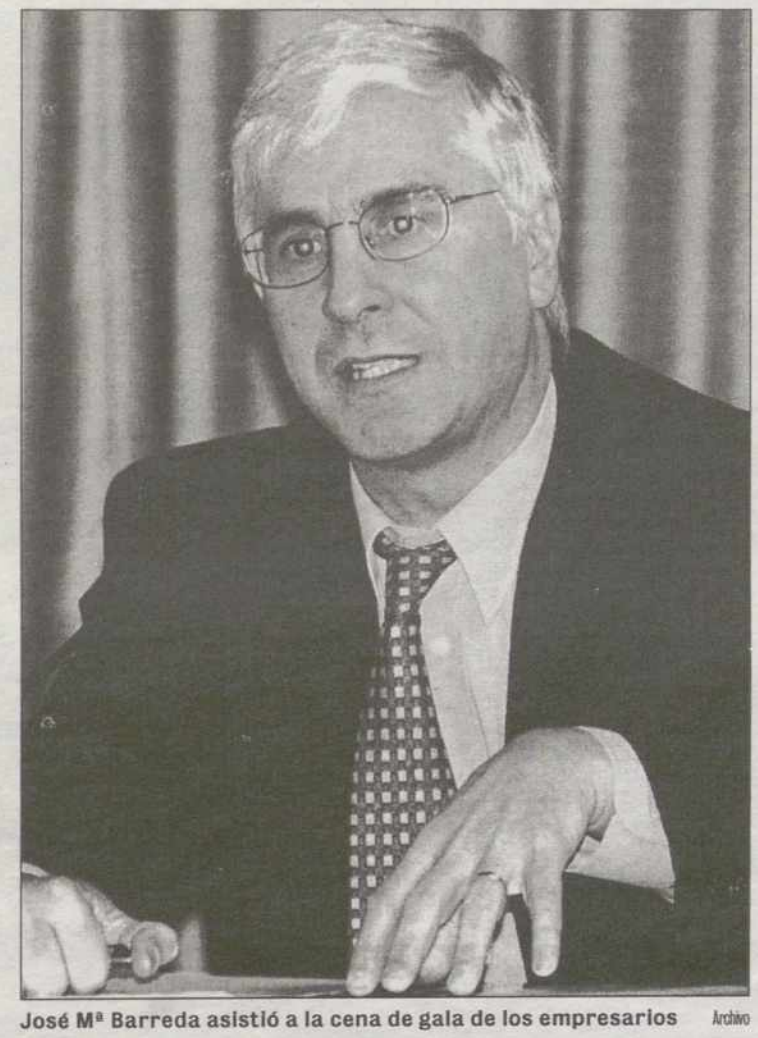

José Mª Barreda asistió a la cena de gala de los empresarios Archivo

PREMIADOS

Los premiados fueron Legumbres Caballero (Empresa Familiar), Styb (Nuevas Tecnologías e Innovación), Calzados Michel (Empresa Exportadora), Ajusa (Empresa Inversora en Calidad, Seguridad y Medio Ambiente), Ernesto Sólvez (Joven Empresario), Aurora Lorenzo (Mujer Empresaria), Almacenes Navarro (Empresa Tradicional), Asociación de Talleres de Reparación de Vehículos (Mejor Asociación Empresarial), Amos Nuñez (Mérito Empresarial), Restaurante El Callejón (Empresa creadora de empleo) y, finalmente, la Universidad regional recibió la Mención Especial por su implicación en los proyectos empresariales de la provincia.

RUTA QUETZAL

Bono cerró ayer el día con una charla en defensa de la naturaleza

EFE
Ecuador

El presidente de Castilla-La Mancha, José Bono, cerró ayer el quinto día de la ruta Quetzal BBVA, que estos días viaja por Ecuador, con una charla sobre Medio Ambiente en la que pidió a los más de 300 jóvenes de los 43 países que participan en este proyecto un compromiso activo con la Naturaleza.

Bono viajó a Ecuador para acompañar durante unos días a la Ruta Quetzal, en la que colabora la Comunidad de Castilla-La Mancha, que en esta decimosexta edición recorre Ecuador y Perú, celebra además el proceso de paz definitivo entre ambos países y se suma al Plan Binacional de desarrollo de su región fronteriza.

El dirigente socialista impartió su charla en la Hacienda «La Ciénaga», en la provincia de Cotopaxi, y estuvo acompañado de jóvenes de entre 16 y 17 años durante casi dos horas.

Bono contestó a diversas preguntas de los jóvenes sobre medio ambiente, sus problemas y soluciones, el futuro de los jóvenes e, incluso, una cuestión sobre el proyecto fiscal del secretario general del PSOE, José Luis Rodríguez Zapatero.

Bono dijo que esta iniciativa del PSOE será discutida y añadió que él es partidario de que los impuestos sean progresivos y que pague más quien más tiene.

Bono defendió durante su intervención el respeto a la Naturaleza y a las relaciones entre ésta y el hombre, al tiempo que criticó a aquellos que «pasan de puntillas por el mundo».

Señaló que la paz entre los hombres «depende en gran medida de la paz que haya entre el hombre y la Naturale-

FARMACIAS UNA SENTENCIA DEL TS DESBLOQUEA LA ADJUDICACIÓN DE 297 NUEVAS OFICINAS DE FARMACIA

Lamata lamenta que el PP no comparta las buenas noticias con los castellano-manchegos

EFE
Toledo

El consejero de Sanidad de la Junta de Comunidades de Castilla-La Mancha, Fernando Lamata, «lamentó» ayer que los dirigentes del PP en la región no compartan con los castellano-manchegos lo que son «buenas noticias» para la Comunidad, como ocurre con la sentencia del Tribunal Supremo que desbloquea la adjudicación de 297 nuevas oficinas de farmacia.

En este sentido, Fernando Lamata apuntó que el citado desbloqueo se traducirá en un aumento de más del 30 por ciento del servicio farmacéutico, lo que conllevará una mejora de éste, y también que se pueda acceder a las oficinas a través de un sistema basado, no en el traspaso, sino en el mérito y capacidad de los aspirantes.

CURSO

En cuanto a las críticas del PP sobre la puntuación que se estableció para un curso sobre Asistencia Farmacéutica y de Salud Pública, el consejero aseguró que la intención del Gobierno regional era «primar» a los castellano-manchegos, por su dedicación y mejor conocimiento de nuestra región y de los problemas de salud y de infraestructuras sanitarias en esta tierra.

No obstante, el consejero de Sanidad Fernando Lamata indicó que el Gobierno regional acata la sentencia y anunció que ha solicitado comparecer en las Cortes de Castilla-La Mancha para explicar «con detalle» la sentencia del Tribunal Supremo que anula el fallo del Tribunal Superior de Justicia de la región por el que se bloqueaba el proceso de adjudicación de las nuevas farmacias en Castilla-La Mancha.

Fernando Lamata Archivo

M.C.D.2022

VISITA ARROYO, A TRAVÉS DE VIDEOCONFERENCIA DESDE ALBACETE, RECORDÓ EL INICIO DE LA UNIVERSIDAD Y SUS LOGROS

La UCLM abre sus puertas a padres y a futuros alumnos

El objetivo era informar de la oferta educativa que encontrarán en sus campus

ROCÍO CERVANTES
Ciudad Real

Cientos de padres acompañados de sus hijos que el próximo curso entrarán a formar parte del mundo universitario, se hicieron ayer eco de las jornadas de puertas abiertas organizadas por la Universidad de Castilla-La Mancha, en sus cuatro campus, además de en Talavera de la Reina y en Almadén, cuyo objetivo era dar a conocer sus servicios, sus instalaciones, sus centros y las titulaciones que oferta.

El rector de la Universidad de Castilla-La Mancha (UCLM), Luis Arroyo Zapatero, desde el campus de Albacete se dirigió, de forma simultánea y en tiempo real, a través de videoconferencia a todos los padres y alumnos que se encontraban en el resto de los campus. A todos ellos, Arroyo dio la bienvenida y, haciendo un poco de historia, recordó los inicios de nuestra Universidad regional y la realidad tangible y viva en la que se ha convertido quince años después.

Luis Arroyo afirmó que la creación de la Universidad regional vino a cumplir uno de los deseos más anhelados por Castilla-La Mancha, poco antes constituida en Comunidad Autónoma, la vía del progreso, y más concretamente "la formación universitaria". Y este ha sido el último fin perseguido por la UCLM en sus 15 años de existencia "ofrecer el conocimiento que se nos demandaba".

El rector, a través de videoconferencia desde Albacete, en el campus de Ciudad Real

MEDIOS

La puesta en marcha de la Universidad y de sus campus "se ha hecho con criterio y sentido común" explicó Arroyo, y añadió que como en cualquier obra urbanística los medios económicos también han sido necesarios para "la construcción de los edificios, su dotación y la equipación de laboratorios, además de para poder pagar a los mejores profesores que ofrezcan a nuestros alumnos la mejor formación".

Uno de los logros conseguidos por esta Universidad, y a los que Arroyo hizo alusión, es que ha sido la única empresa o institución, que ha sabido vencer las distancias espaciales que separa a sus campus, gracias "a los medios informáticos con los que llevamos conectados ya quince años" y desde hace cuatro años "a las autopistas de la comunicación que hoy hacen posible que nos veamos a pesar de las distancias".

En su discurso, el rector dijo a los padres y alumnos, que uno de los retos que se marcó la Universidad hace 15 años fue que esta institución académica se le reconociera en el ámbito europeo y nacional "algo de lo que hoy debemos estar orgullosos porque podemos mostrar lo que hemos sido capaces de hacer". Añadió, que en el año 1985 eran muchos quienes sonreían incrédulos de que el todavía proyecto universitario pudiera llegar a cuajar, sin embargo "esos que entonces sonreían hoy se admiran y se sorprenden al ver el resultado".

Luis Arroyo concluyó su intervención manifestando que el acto de ayer trataba de mostrar a los padres el lugar en el que pueden estudiar sus hijos y, para tal fin, ayudados de las imágenes, mencionó algunos de los edificios más emblemáticos de la arquitectura y la cultura manchega, que en su día cumplieron un papel religioso, social, militar o cultural, y ahora son centros de estudios universitarios. Es el caso, por citar algunos, del edificio de San Pedro Mártir, el Palacio del Cardenal Lorenzana o la Fábrica de Armas en Toledo; o el antiguo convento del siglo XVIII, después cuartel militar en Ciudad Real y que hoy es sede del Rectorado.

Finalizada su alocución, Arroyo delegó en cada uno de los vicerrectores de cada campus universitarios, quienes se ofrecieron para contestar a todas las preguntas o curiosidades que tanto padres como alumnos quisieran formular. Además, cada vicerrector explicó las características y particularidades de cada campus, sus titulaciones, servicios que ofrece, puntos de información, etc.

VISITA 'IN SITU'

En último lugar, los padres y alumnos, acompañados por los directores, decanos o algún representante de cada centro universitario, visitaron las instalaciones del centro educativo en el que los jóvenes desean cursar sus estudios el próximo curso. También pudieron conocer las aulas de nuevas tecnologías, las bibliotecas y las instalaciones deportivas que la Universidad pone a disposición de todos sus alumnos. Una iniciativa, con la que tanto padres como alumnos se mostraron encantados. Es el caso de Beatriz Beldad que el próximo curso desea estudiar Filología Francesa; su padre, Emilio Beldad afirmaba que "esta es una idea extraordinaria que permite conocer, en parte, el lugar donde nuestros hijos estudiarán los próximos años".

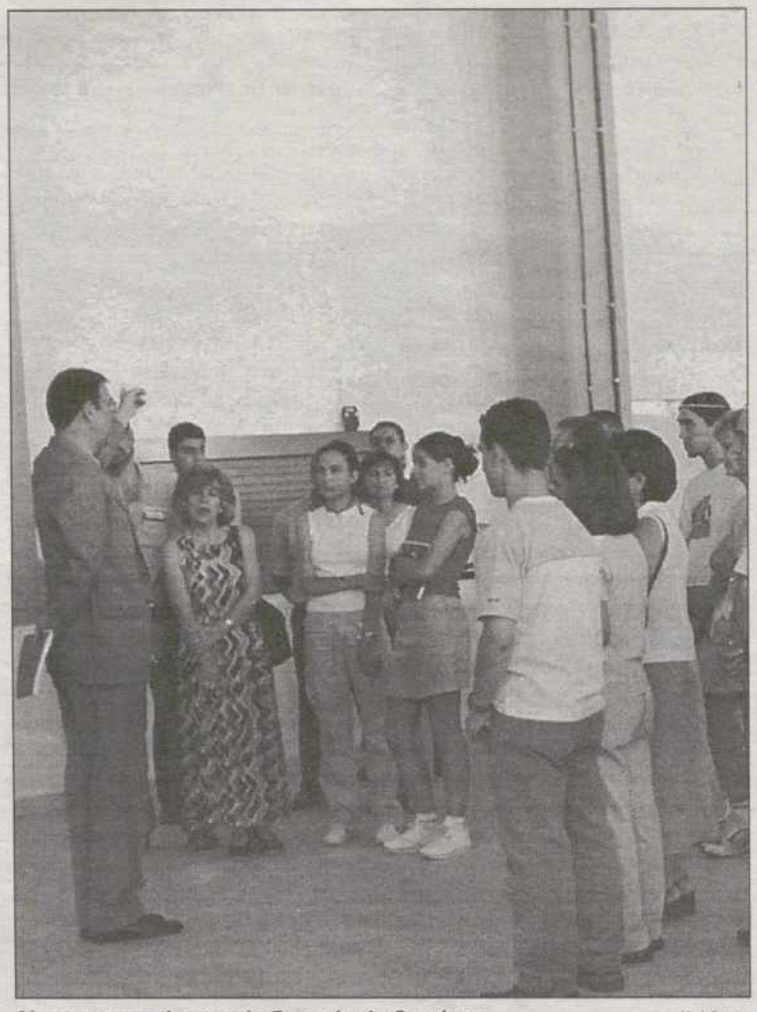
Alumnos y padres en la Escuela de Caminos — M. J. Fuentes

CAMPUS DE CIUDAD REAL

23 titulaciones a elegir por los alumnos

Más de un centenar de familias de todos los puntos de la provincia de Ciudad Real se acercaron hasta el campus universitario ciudadrealeño para conocer 'in situ' el mismo. El vicerrector de este campus, Miguel Cortes, explicó a los futuros universitarios y a sus padres, que aquí la oferta de titulaciones asciende a 23, de las que 12 son licenciaturas, 4 ingenierías superiores, 5 ingenierías técnicas y 3 diplomaturas.

Durante el presente curso académico han sido 10.500 los alumnos matriculados en alguna de las titulaciones de este campus, 500 los profesores y alrededor de 500 profesionales más en el área de Administración y Servicios.

Cortes también presentó a los allí presentes la Biblioteca General, que cuenta con más de 200.000 volúmenes y que permanece abierta doce horas al día, horario que aumenta en periodo de exámenes en dos horas más, de nueve de la mañana a once de la noche a fin de ofrecer a los estudiantes un servicio más completo. También destacó, que todo alumno que necesite un libro que se encuentre en la biblioteca de un campus universitario distinto al suyo, puede conseguir dicho libro en un periodo máximo de dos días.

Cortés explicó que este año se puso en marcha la Biblioteca Virtual, de "notable éxito", ya que no solamente hacen uso de ella universitarios y personal docente y administrativo de la Universidad regional, sino que hasta el momento unos 4.000 usuarios ajenos al ámbito de la UCLM ya han utilizado este servicio.

Una de las preocupaciones de la Universidad de Castilla-La Mancha es acercar las nuevas tecnologías a todos los jóvenes de ahí que cada campus universitario cuente con un Aula General de Informática. Concretamente, el Aula del campus de Ciudad Real cuenta con 112 puestos de informática y además, Miguel Cortes, señaló que cada facultad y escuela universitaria posee también un aula propia de informática a disposición de los estudiantes universitarios donde pueden realizar sus trabajos.

M.C.D.2022

■ **'CASO ERCROS'** LOS SOCIALISTAS CREEN UN DELITO "GRAVÍSIMO" EL QUE SE IMPUTA AL TITULAR DE AAEE

Arenas denuncia una "cacería infame" del PSOE contra Piqué

El secretario del PP deriva las responsabilidades políticas a la época de González

SIP
Madrid

El secretario general del Partido Popular, Javier Arenas, defendió ayer al ministro de Asuntos Exteriores, Josep Piqué, que está sufriendo una "cacería infame" y aseguró que tiene todo el respaldo del PP. Además, atacó al PSOE advirtiéndole que si quieren responsabilidades políticas las busquen en la etapa de Felipe González, cuando se autorizó la venta de Ertoil. Pero los socialistas insisten en que el delito imputado a Piqué es "gravísimo".

Arenas, que clausuró ayer en Santander la reunión intermunicipal del PP, dijo que Piqué está sufriendo una "cacería infame" y atacó al PSOE advirtiéndole que si quieren responsabilidades políticas las busquen en la autorización de la venta de Ertoil durante el Gobierno socialista. En opinión del líder popular, Josep Piqué "está siendo un modesto servidor de los intereses públicos" y dijo estar convencido de que "no ha hecho nada que tenga que afearsele". De la defensa de Piqué pasó al ataque al PSOE, advirtiéndole que si de lo que se trata es de buscar "responsabilidades políticas" en la venta de Ertoil, "quien estaba en el Gobierno de España y autorizó esa venta era el Gobierno de Felipe González".

Recordando el final del Gobierno de González, dijo que "afortunadamente" la sociedad española ha superado la etapa de la corrupción y afirmó que en los últimos cinco años esta cuestión ha dejado de ser el problema que más preocupa a los españoles, junto al paro y el terrorismo.

El ministro de Administraciones Públicas, Jesús Posada, mostró ayer su apoyo al ministro de Asuntos Exteriores, Josep Piqué, y aseguró que tiene toda su solidaridad personal y como miembro del Gobierno. Jesús Posada considera que el jefe de la Diplomacia española está "trabajando muy bien" y se le ha "sometido a una presión medioambiental que no hay mas que verla". Por ello, pidió a todos "a la oposición también", que respete el proceso judicial.

En este momento, está pendiente de decisión por parte de la Fiscalía si se pide la imputación de Piqué a la Sala de lo Penal del Tribunal Supremo por los delitos de alzamiento de bienes, apropiación indebida y delito fiscal. Jesús Posada insistió en que hay que dejar trabajar a la Justicia y, añadió, "veremos en qué termina".

DELITO GRAVÍSIMO

Desde el PSOE de Andalucía, el consejero de Gobernación de la Junta de Andalucía, Alfonso Perales, calificó de "delito gravísimo" el que se imputa al ministro de Asuntos Exteriores.

Javier Arenas conversa con Jesús Posada durante la Intermunicipal del PP en Santander — Esteban Cobo • EFE

REACCIONES

JAVIER ARENAS Secretario general del PP	JESÚS POSADA Ministro de Administraciones Públicas	FRANCISCO FRUTOS Secretario general del PCE
"Estoy convencido de que Piqué no ha hecho nada que tenga que afearle"	"Todos, la oposición también, deberíamos respetar el proceso judicial en marcha"	"El ministro no se puede desentender de lo que hizo en la empresa privada"

Por otro lado, Francisco Frutos instó al PP a que cumpla sus compromisos en materia de ética y permita que el ministro de Asuntos Exteriores, Josep Piqué, "declare con absoluta normalidad" en el *caso Ertoil*. Para el secretario general del PCE, el hecho de que las imputaciones al ministro de Asuntos Exteriores sean sobre presuntos delitos cometidos cuando no estaba en el Gobierno no le libera de dar ahora una respuesta porque "la persona es indivisible y no se puede desentender de lo que hizo cuando estaba en la empresa privada".

Asimismo, criticó al presidente del Gobierno, José María Aznar, por "haber hecho ministro a Piqué y además de Asuntos Exteriores, puesto ya se conocían desde hace año y medio los elementos que le inculpaban".

▼ **JOSÉ BLANCO**

"La estrategia del PP es fomentar la crispación"

El secretario de Organización del Partido Socialista, José Blanco, acusó al Partido Popular de tener "como única estrategia" el "volver" a fomentar un clima de crispación política para tratar de "desorientar" y que "no se evidencie" que no tiene proyecto político para España. Blanco, que hizo estas manifestaciones a Efe en Lugo en la presentación del libro *La elipse templaria*, del ex ministro, diputado socialista en Galicia y ex candidato a la Presidencia de la Xunta, Abel Caballero, consideró a Javier Arenas como "el mayor agitador" de la crispación. Ante el próximo Debate del estado de la Nación, el dirigente socialista dijo que lo afrontarán pensando en los ciudadanos de España y "tratando de ofrecer, no solo un diagnóstico sobre sus problemas, sino alternativas, esas que no tiene el gobierno". Blanco anunció que, desde las filas socialistas, no se enfocará el debate "pensando solo en el problema de un ciudadano que es el ministro Piqué. Somos respetuosos con la acción de la Justicia –agregó– y hay que dejarla trabajar, pues los problemas de la gente son otros y a esos problemas el Gobierno no les está dando respuesta". Sobre el *caso Piqué*, José Blanco reiteró también la necesidad de dejar trabajar "con independencia" a los órganos jurisdiccionales e insistió en el respeto a la Justicia. "Incluso –apuntó– presumimos la inocencia del ministro Piqué; sin embargo el Gobierno y el Partido Popular, que trataron de darnos a todos lecciones de ética, lo que tienen que hacer es ser coherentes con lo que decían antaño".

■ **ANDALUCÍA**

El Ejecutivo denuncia una ofensiva del PP para desestabilizarle

OTR/PRESS
Sevilla

El consejero de Gobernación de la Junta de Andalucía, Alfonso Perales, cree que las denuncias que están surgiendo en torno a una supuesta financiación irregular de empresas próximas al PSOE por parte de las cajas de ahorro El Monte y San Fernando constituyen una ofensiva del PP para desestabilizar al presidente de la Junta, Manuel Chaves, igual que se hizo con Felipe González. Mientras, el secretario general del partido en el Gobierno, Javier Arenas, cree que el caso se enmarca en los últimos coletazos de la corrupción de la etapa felipista.

"Ya sabíamos que había una campaña de desestabilización que iba a comenzar cuando pasaran las elecciones de Euskadi. El consejero de la Gobernación cree que "el muñidor" de dicha ofensiva es Javier Arenas, que ha conseguido hacer una alianza negativa entre los empresarios, otras formaciones políticas y sacando de contexto elementos viejos y anticuados.

Por su parte, Javier Arenas cree que la denuncia formulada por el ex socialista José Manuel Martínez Rastrojo en torno a una supuesta financiación irregular de empresas próximas al PSOE por parte de las cajas de ahorro de El Monte y San Fernando, está dentro de los últimos rescoldos del final del felipismo, "los últimos coletazos de la corrupción de esa época".

"En mi tierra se ha abusado todos los días de las cajas de ahorros y ahora que el ex secretario de Finanzas denuncia parte de lo que hay, el señor Chaves dice que me va a presentar una querella", explicó Arenas. El secretario general advirtió a Manuel Chaves que va a tener que ponerle una querella todos los días, porque seguirá insistiendo en la necesidad de que la Fiscalía investigue las denuncias formuladas por el ex secretario de Finanzas del PSOE andaluz.

Mientras, el secretario general del PP en Andalucía, Antonio Sanz, pidió al consejero de la Presidencia, Gaspar Zarrías, que asuma las responsabilidades por el caso. "Las acusaciones de Martínez Rastrojo requieren que el presidente del Gobierno de la Junta, Manuel Chaves, depure responsabilidades y evite que se siga produciendo esta repugnante forma de hacer política que está imponiendo Zarrías", argumentó Sanz.

El coordinador general de IULV-CA, Diego Valderas, acusó al PA de esconderse bajo la capa del Gobierno andaluz y del PSOE al no pedir una comisión de investigación.

M.C.D.2022

Fernando Reinares ● SOCIÓLOGO

El terrorismo es el tema central sobre el que gira gran parte de la actividad intelectual del sociólogo riojano Fernando Reinares. Para elaborar su última obra se ha sumergido más de un lustro en el mundo de ETA con la intención de descubrir quiénes han militado en ella y por qué motivos. De la investigación de documentos judiciales sobre 600 miembros de la banda y de entrevistas individuales con medio centenar de ex militantes ha surgido 'Patriotas de la muerte. Quiénes han militado en ETA y por qué', en el que hace un exhaustivo retrato robot de los etarras.

«En Euskadi no hay neonazis porque existe ETA»

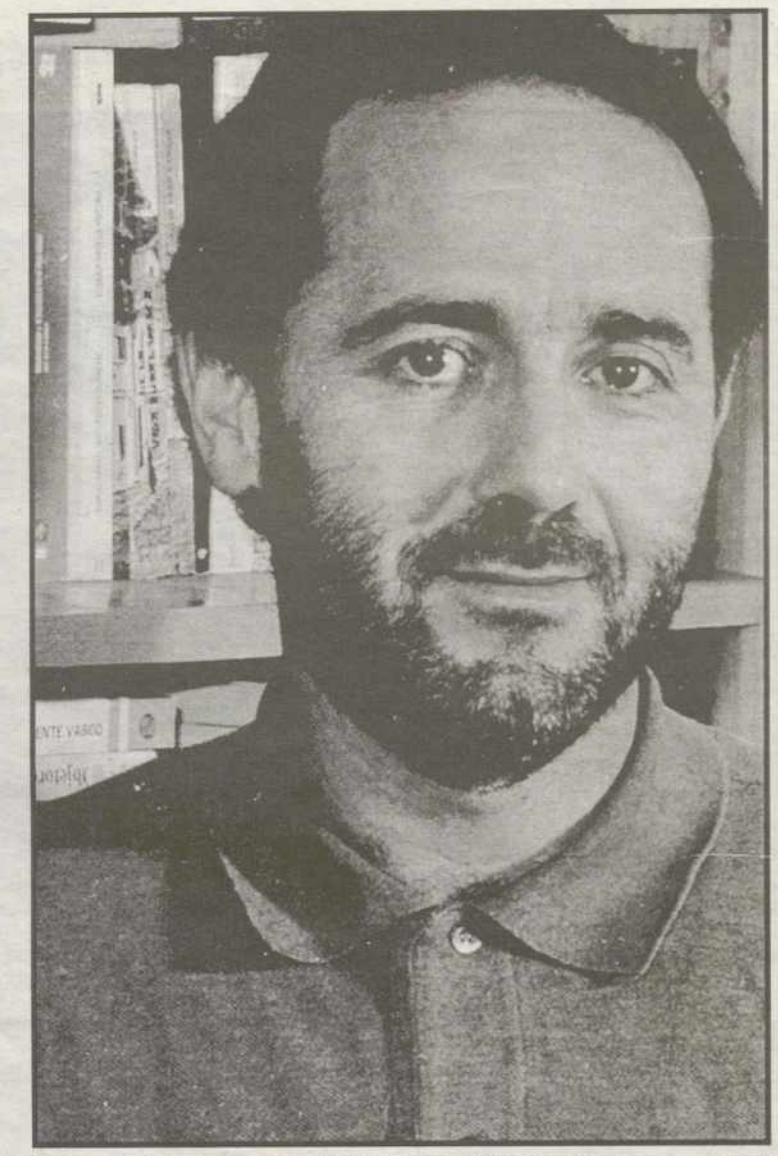

Fernando Reinares, autor de 'Patriotas de la muerte' ARCHIVO

> Entre los antiguos militantes de ETA es raro el arrepentido, todos aducen haber hecho en su momento lo que debían

> ETA hoy es la causa de un conflicto, porque necesita seguir sembrando el terror para autoperpetuarse

CRISTINA GARCÍA ALONSO
Madrid

El sociólogo riojano Fernando Reinares hace un exhaustivo estudio en su última obra del perfil de los militantes de ETA y, aún cuando todavía no ha terminado la promoción de este libro, ya tiene en mente el próximo, que estará dedicado a la investigación de las motivaciones de quienes han abandonado la banda.

–Usted, que ha hecho una minuciosa disección de los militantes de ETA, ¿qué cree que tienen en común los activistas de los inicios y los de ahora?

–Pues básicamente el rasgo común es el de tratarse de varones jóvenes mayoritariamente guipuzcoanos. Durante los años 70 el militante tipo de ETA era un joven guipuzcoano procedente de pequeñas y medianas localidades del interior montañoso, precisamente las localidades donde más se habla euskera. Y, además, se trataba de un obrero especializado que trabajaba en la industria de transformaciones metálicas.

Y, sin embargo, en los años 90 lo que tenemos es un perfil muy diferente a éste. Se trata de un adolescente nacido o residente en las zonas urbanas y metropolitanas del País Vasco, fundamentalmente en la comarca que circunda a San Sebastián y en el Gran Bilbao, curiosamente las zonas donde menos se habla euskera. Y se trata de un mal estudiante de enseñanza secundaria. Lo sorprendente es que en los 90 el perfil es el que tiene el radicalismo juvenil urbano de orientación neonazi en el resto de Europa, sobre todo en la Europa central y oriental.

–¿Vamos, que ingresan en ETA porque es lo que tienen más a mano?

–En estos momentos todos estos adolescentes que ingresan en el mundo de la *kale borroka* y en los aledaños de ETA y que llegan a convertirse luego en militantes de ETA practican una violencia que es ante todo una violencia antisistema, una violencia muy anómica. La explicación de que en el País Vasco no haya un movimiento de orientación abiertamente neonazi es evidente, es que está incorporado a ETA.

–¿Son también hijos de emigrantes que quieren reivindicar su vasquismo?

–En esta última generación de militantes efectivamente se reduce de manera muy llamativa el número de militantes que tienen dos apellidos autóctonos.

–¿Hay muchos universitarios en ETA?

–No, más bien pocos y especialmente concentrados en la década de los 70.

–¿Cree que otra persona que viva en las mismas circunstancias que los futuros etarras y que sea un buen estudiante no derivaría hacia ETA?

–En mi libro hay un militante que ingresó en el año 1988 que lo dice muy explícitamente. En los institutos hay quienes quieren completar sus estudios e ir a la universidad, por lo tanto tienen sus objetivos personales muy enmarcados; hay quienes dejan los estudios y se van hacia el mundo del trabajo, y quienes no quieren ni avanzar en sus estudios ni buscar trabajo. Estos últimos tienen dos posibilidades, el mundo de la droga o el mundo del radicalismo etarra, lo cual revela que detrás de la inmersión de muchos adolescentes vascos en ese mundo etarra, pues hay mucha anomia, mucha desorientación, mucha falta de regulación. Son adolescentes en busca de identidad, son verdadera carne de cañón.

–¿Cómo viven todos esos militantes a los que usted ha entrevistado, se esconden, alardean?

–Hay quienes están todavía en prisión, hay quienes están fuera, quienes se reinsertaron en su momento, quienes han cumplido condena... En general no se trata de personas que oculten su militancia. De hecho, algo en lo que insisto en el libro es que entre los antiguos militantes de ETA es muy raro el arrepentido, lo que hay son individuos que aducen haber hecho en su momento lo que debían y haberlo dejado cuando las circunstancias no correspondían con lo que asumieron.

–¿Suelen colaborar con la banda tras cumplir sus condenas?

– No.

–¿Usted cree que ETA tiene un proyecto de Estado vasco?

–No.

–¿Cómo viviría ETA en un hipotético Estado vasco?

–A ese tipo de preguntas no respondo por principio. Me parecería inmoral darles pábulo, cuando su principal preocupación hoy es perpetuarse a sí mismos. ETA hoy no es la consecuencia de un conflicto, sino que es en sí misma la causa de un conflicto. Porque necesitan seguir matando, seguir amedrentando, seguir sembrando el terror para autoperpetuarse. Porque hay personas muy interesadas en perpetuar una organización que dispone de importantes recursos económicos y de una capacidad de influencia en algunos aspectos de la vida social y política vasca muy grande.

–Entonces, ¿usted el fin de ETA lo ve lejano?

–En principio no soy pesimista. ETA es una organización terrorista en decadencia desde los inicios de los años 80. Parece que nos hemos olvidado ya de cuando vivíamos con más de 100 muertos al año. Desde los inicios de los 80 ETA cada vez ha ido teniendo menos recursos humanos y materiales, menos apoyo social, menos colaboración internacional y se encuentra en una situación de decadencia y en la antesala de una fase terminal que la llevará a convertirse en una organización terrorista de carácter residual. Y lo único que puede impedir que esto sea así es el comportamiento del Partido Nacionalista Vasco.

▼ PARTIDOS

"La política del PNV da alas a los terroristas"

–¿El PNV, con su política actual, fomenta que ETA perviva más?

–Claro. Cuando ETA declaró la mal llamada tregua lo hizo en el peor momento de su historia, cuando más debilitada estaba y si salió de eso es porque el PNV le permitió hacerlo a través del Pacto de Lizarra, etc. El Partido Nacionalista Vasco lo que tiene ante sí es una opción, o estar del lado de los demócratas o estar del lado de los nacionalistas aunque no sean demócratas. Si opta por estar del lado de los que dicen que son nacionalistas aunque no sean demócratas, entonces ETA seguirá teniendo argumentos para la violencia y algunos adolescentes seguirán viendo rentable el ingresar en la organización terrorista.

–¿Qué opina de la última entrevista realizada por el diario *Gara* a ETA?

–ETA es una organización muy engreída, muy poco sensible a lo que ocurra en el ámbito de la sociedad vasca y muy empeñada en mantenerse a toda costa. Ése es su principal objetivo y lo revela de forma directa, da igual que ganen votos que pierdan votos. Siempre elaboran un discurso que justifica su persistencia. Y en ello están muy empeñados los dirigentes y muchos militantes que llevan varias décadas en el seno de la organización. Y que, mirándolo desde el lado estrictamente humano, ven muy complicado volver a la vida civil o plantearse un futuro al margen de la organización terrorista porque manejan mucho dinero, muchos recursos y tienen mucho poder sobre la vida y la muerte de la gente, como dice uno de mis entrevistados en la última frase del capítulo primero. Entonces, la alternativa a eso, si no hay concesiones políticas, que no las habrá, es que ellos tendrían que conducirse por la vida en las mismas condiciones que lo hacen otros ciudadanos vascos con poca cualificación laboral.

M.C.D.2022

ABIERTO DESDE EL VIERNES, 15 DE JUNIO
PLAYA PARK
PARQUE ACUATICO
CIUDAD REAL
20.000 m² de parque en recinto cerrado - 10.000 m² de parking
Avda. de los Descubrimientos (frente a Campus Universitario)
Teléfono: 926 22 33 53 - CIUDAD REAL
Playa - Oasis
Juegos acuáticos - Restaurante
Pic-nic - Discotecas
Juegos infantiles
DISFRUTA DE UN AMBIENTE COSTERO
EN EL CENTRO DE LA MANCHA
ATRACCIONES
PISCINA DE OLAS - LAGO
ISLA - KAMIKAZE - PISTAS BLANDAS
HIDROTUBO - RIO - RAPIDOS
Y MUCHO MAS CESPED
¡¡VEN Y DIVIERTETE, JAMAS LO OLVIDARAS!!
ABONOS FAMIILIARES E INDIVIDUALES
PRECIOS ESPECIALES PARA GRUPOS Y COLEGIOS
¡¡DIVERSION PARA TODA LA FAMILIA!! - VEN A CIUDAD REAL

M.C.D.2022

■ EUSKADI

Batasuna luchará por el Estado vasco y el socialismo

OTR/PRESS
Pamplona

Ayer se presentaron los compromisos públicos de la nueva Batasuna (Unidad), nuevo nombre de la formación abertzale Herri Batasuna. Su dirigente, Arnaldo Otegi, destacó que tres son los objetivos de Batasuna, como base del camino por el que solucionar "el conflicto político": la constitución de un Estado vasco, la implantación del socialismo frente al neoliberalismo y la defensa de todos los derechos para todos los ciudadanos.

Pero el cese de la actividad armada de ETA tan sólo tuvo una respuesta del 8 por ciento de los votos. La mayoría de partidos políticos vascos mostraron su decepción porque estas enmiendas hayan sido rechazadas. La Nueva Mesa Nacional se presentará mañana.

Otegi resumió ayer en Pamplona los tres primeros compromisos públicos de la nueva Batasuna, que sustituye tras 22 años a HB: la construcción de un Estado vasco, la implantación del socialismo frente al neoliberalismo y la defensa de "todos los derechos para todos los ciudadanos en el conjunto del país" como base del camino por el que solucionar el "conflicto político".

Añadió que Batasuna hará un emplazamiento próximamente a todas las organizaciones políticas y sociales "con absoluta humildad" e intención de llegar a un acuerdo sobre una solución "democrática", partiendo del tercer compromiso señalado, "todos los derechos para toda Euskal Herria", reiteró. La nueva Mesa Nacional elegida se presentará mañana en la localidad navarra de Alsasua, donde mantendrá su primera reunión y ofrecerá una rueda de prensa.

SIN TEMAS TABÚ

Antes de Otegi hablaron Jean Claude Aguerre (Baja Navarra) y Arantza Urkaregi, como miembro de la Mesa Nacional que ha presidido la asamblea. Aguerre aseguró que a lo largo del proceso Batasuna quedó claro que "no había temas tabú" y que los participantes han tenido oportunidad de "discutir" diversas cuestiones, hasta llegar al nacimiento de la nueva organización.

"Damos un paso histórico", dijo Urkaregi en referencia a la asamblea nacional de Pamplona. Agregó que, sin embargo, ese paso no es "suficiente" y abogó por "hacer desaparecer la desconfianza y reunir a los que poco a poco se han ido desenganchando" de la formación abertzale radical. La nueva Mesa Nacional de Batasuna está compuesta por 32 miembros en vez de los 25 actuales.

■ **ESTADO DE LA NACIÓN** EL DEBATE SE CELEBRA EL MARTES Y EL MIÉRCOLES

El presidente presentará una gestión beneficiosa

Zapatero intentará demostrar que el PSOE es una alternativa

SIP
Madrid

El presidente del Gobierno, José María Aznar, presentará en el Debate sobre el estado de la Nación una gestión "contundente", basada en el crecimiento económico y en el diálogo como método de trabajo, mientras que el líder socialista, José Luis Rodríguez Zapatero, tratará de demostrar con propuestas que el PSOE es una alternativa frente a la "parálisis" del actual Ejecutivo. Ante el Debate sobre el estado de la Nación que se celebra los próximos 26 y 27 de junio en el Congreso de los Diputados, los portavoces de los cuatro principales grupos parlamentarios (PP, PSOE, CiU e IU) avanzaron ayer a Efe sus propuestas e iniciativas ante la cita parlamentaria más importante del año.

El portavoz del Partido Popular en el Congreso, Luis de Grandes, aseguró que, sin necesidad de "triunfalismos", Aznar podrá demostrar que su gestión de la mayoría absoluta ha sido beneficiosa para los intereses de España y que no ha supuesto la pérdida de la actitud dialogante ni de la colaboración con sus antiguos socios de CiU y CC. En el balance del presidente del Gobierno destacará también el uso del diálogo como herramienta fundamental de su gestión, el intenso crecimiento económico registrado en estos años –por encima de la media comunitaria–, la reforma laboral encaminada a la reducción del paro y el objetivo del pleno empleo y los avances en política social.

El portavoz parlamentario del PSOE, Jesús Caldera, aseguró que su partido buscará generar confianza en los ciudadanos más que la confrontación con el Ejecutivo y demostrará con sus propuestas que "es alternativa" frente a la "parálisis" del Gobierno del PP. Caldera aseguró que el PSOE no tiene "ningún interés en hablar de corrupción" durante el debate ni en utilizar la situación del ministro de Asuntos Exteriores, Josep Piqué, en relación al *caso Ercros*.

El portavoz de CiU en el Congreso, Xavier Trías, reiterará la apuesta de su formación política por "políticas constructivas" y confía en que del debate salga "un ambiente de más colaboración con el Gobierno" pese a la mayoría absoluta del Partido Popular.

El coordinador general de IU, Gaspar Llamazares, cree que el debate es "el momento idóneo" para exigir a José María Aznar que asuma su responsabilidad política por no haber cesado a Josep Piqué y por haber permitido que "el banco azul se convierta en un banquillo de los acusados".

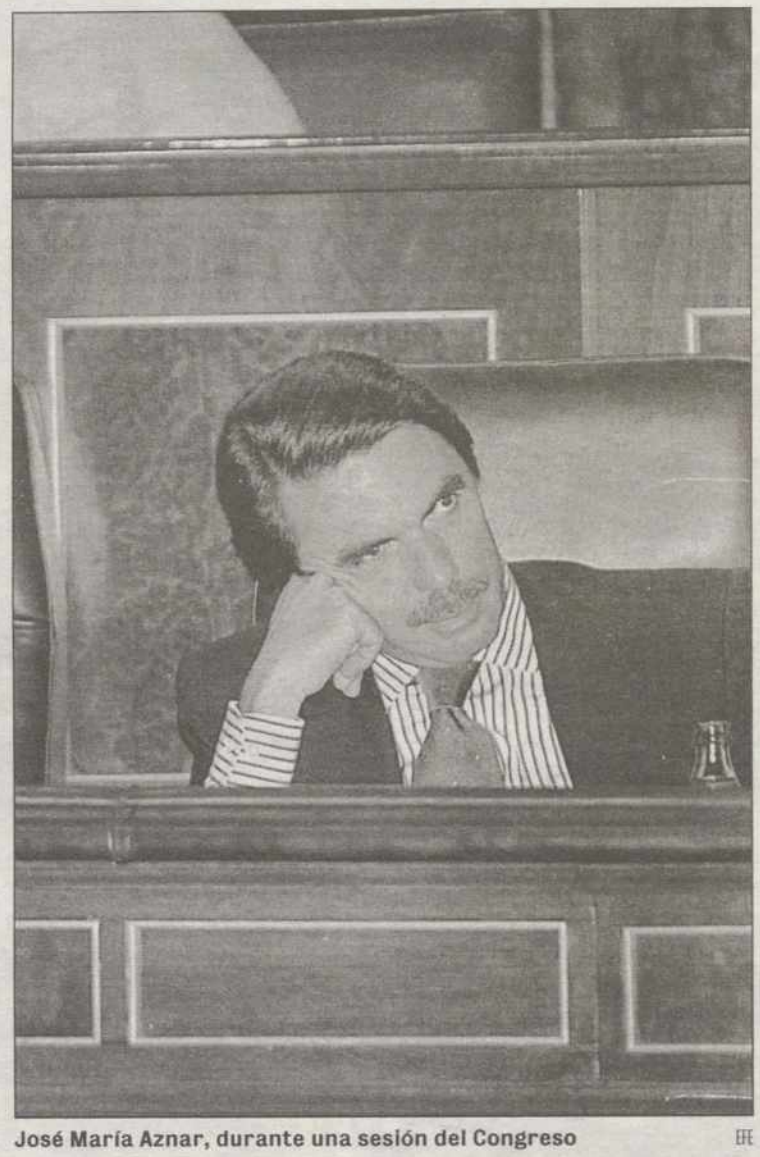

José María Aznar, durante una sesión del Congreso EFE

■ **INTERMUNICIPAL** POSADA VE BUENAS PERSPECTIVAS PARA EL PACTO LOCAL

Los alcaldes del PP reclaman que se ahonde en la descentralización

EFE
Santander

El Comité de Alcaldes del PP reclamó ayer, a través de un manifiesto sobre el desarrollo de los pactos locales autonómicos, un "nuevo impulso" al proceso descentralizador en favor de los municipios y entidades locales para completar la configuración legal del Estado de las Autonomías. Alcaldes de municipios de toda España y diversos cargos autonómicos y locales del PP sellaron este documento durante la reunión Intermunicipal que se clausuró ayer en Santander y que se celebró para sentar las bases de los próximos pactos locales autonómicos.

El Comité de Alcaldes consideró "imprescindible" ahondar en la descentralización como "camino para que el modelo de organización territorial que los españoles nos hemos dado alcance su plenitud". En opinión de los populares asistentes, este proceso de traspaso, que "no tiene parangón en los países de nuestro entorno", no ha tenido, "sin embargo, un reflejo equivalente" en la Administración local, que ha mantenido "prácticamente inalterada" su configuración legal.

El secretario general del PP, Javier Arenas, quien clausuró el foro, declaró que los alcaldes populares se han "identificado" con los "grandes proyectos" en los últimos años, pero sintiendo "al mismo tiempo como suyos" los problemas de los ciudadanos.

El ministro de Administraciones Públicas, Jesús Posada, quien también participó en el encuentro, afirmó que "hay buenas perspectivas" para consensuar con el PSOE un pacto local, si bien pronosticó que las negociaciones, que podrían comenzar en septiembre, "no van a ser fáciles".

■ **GESTO POR LA PAZ**

Aboga por el fin del miedo a la libertad de expresión

EP
San Sebastián

La organización Gesto por la Paz celebró ayer por la tarde en San Sebastián un acto en favor de la libertad de expresión, durante el cual instó a la ciudadanía a mantener una sensibilidad cívica para reivindicar el derecho a vivir en una sociedad libre, que no tenga miedo al uso de la libertad de cada uno de sus miembros y que ejerza una protección efectiva sobre el derecho a la vida y a la libertad de expresión y de pensamiento.

En un comunicado leido durante el acto pacifista, Gesto por la Paz exigió el derecho a expresar en voz alta las ideas y a debatirlas "sin que ninguna pistola amenace o coarte ese derecho ni paralice ningún debate". "Denunciamos la cobardía de quienes utilizan el asesinato y el chantaje para acallar al discrepante, para limitar la libertad de pensamiento, en un gravísimo e intolerable ataque a la libertad de toda la ciudadanía, pretendiendo extender el miedo entre nosotros. No lo conseguirán, porque nos negamos a ser meros observadores de su lógica violenta y totalitaria, de su estrategia de persecución", precisó el comunicado.

BREVES

ONOMÁSTICA

El Rey recibe a las altas instituciones del Estado

El Rey recibirá hoy, día de su fiesta onomástica, a los representantes de las altas instituciones del Estado. Don Juan Carlos, como en años precedentes, celebrará en familia el día de su santo y a última hora de la tarde recibirá en el Palacio de la Zarzuela la felicitación de las primeras autoridades del Estado.

PAÍS VASCO/2000

Tras la tregua de ETA hubo 7.303 marchas más

Las calles vascas fueron escenario a lo largo del año pasado de 13.060 manifestaciones de todo tipo, 7.303 más que en 1999, cuando estaba vigente la tregua de ETA, según datos del Departamento vasco de Interior. El incremento coincide con la ruptura del alto el fuego por parte de ETA.

M.C.D.2022

BALCANES EL EJECUTIVO DE WASHINGTON VALORA LA DECISIÓN COMO "POTENCIALMENTE POSITIVA"

Yugoslavia da luz verde para que Milosevic sea extraditado

El Gobierno firmó ayer el tratado de cooperación con el Tribunal de La Haya

JUAN FERNÁNDEZ ELORRIAGA
Belgrado

El Gobierno yugoslavo autorizó ayer la extradición a La Haya al ex presidente Slobodan Milosevic y otras personas por supuestos crímenes de guerra, decisión que debe abrir la próxima semana los grifos de la ayuda occidental. Por ocho votos a favor, uno en contra y con la abstención de los siete miembros montenegrinos, ex aliados de Milosevic, el Gabinete aprobó una disposición especial "sobre cooperación con el Tribunal Penal Internacional de La Haya" para la antigua Yugoslavia (TPIY).

Por el momento no se conocen todos los detalles de la nueva ley, aunque Zivkovic explicó que "se refiere a las personas responsables de graves violaciones del derecho humanitario internacional cometidas en el territorio de la antigua Yugoslavia desde 1991", y que regula "las obligaciones internacionales de la República Federal de Yugoslavia hacia el TPI", como el interrogatorio de testigos o la visita de las fosas comunes.

Esta "disposición de cooperación", según el vicepresidente del Gobierno, Miroliub Labus, "se aplicará a 16 encartados, incluido Milosevic, y podrá entrar en vigor "en cuestión de días". "No se vaya de Belgrado", respondió Labus al periodista de una cadena estadounidense de televisión que le preguntó cuándo se producirá la extradición de Milosevic.

También están inculpados en el mismo acta del Tribunal –aunque a diferencia de Milosevic no están detenidos – el ex presidente de Serbia Milan Milutinovic; el ex primer ministro yugoslavo Nikola Sainovic; el ex jefe del Estado Mayor yugoslavo Dragoljub Ojdanic; y el ex ministro serbio de Interior, Vlajko Stojiljkovic.

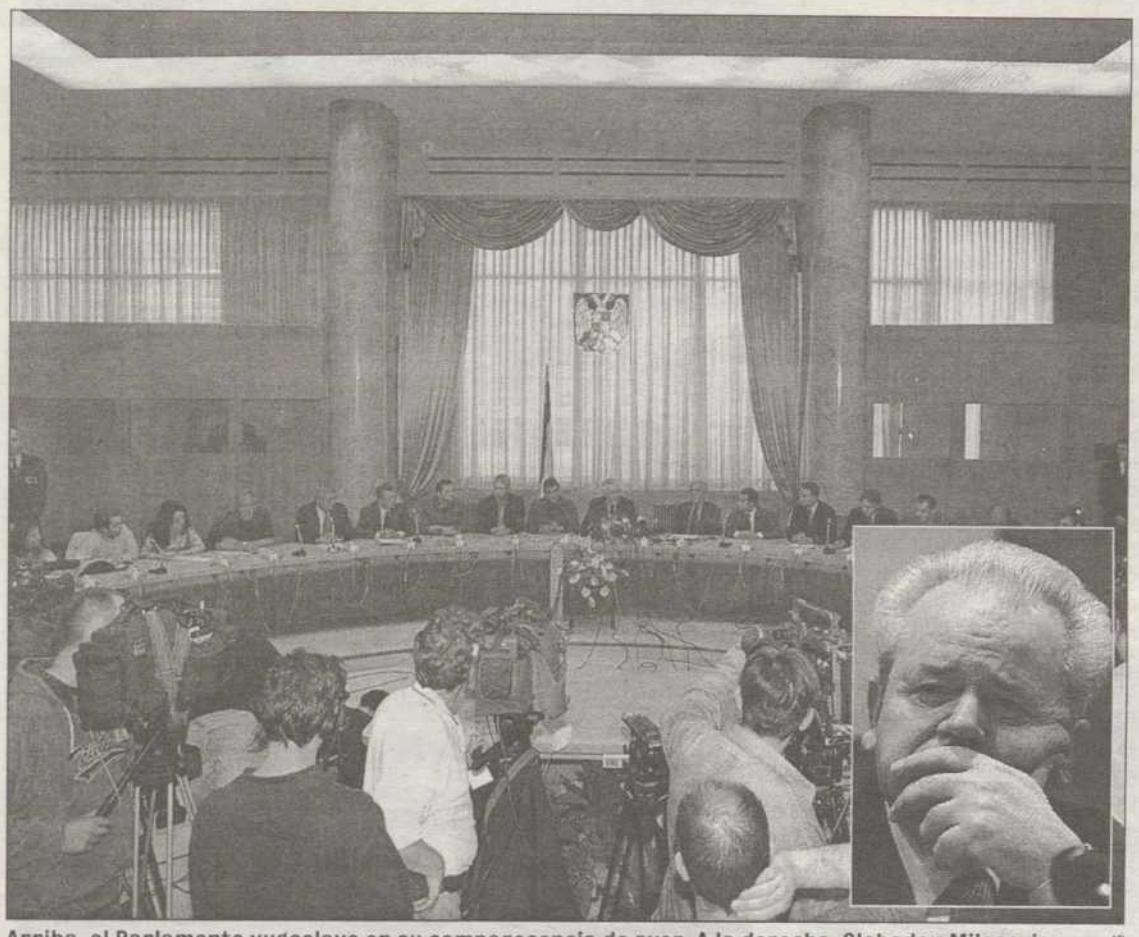

Arriba, el Parlamento yugoslavo en su comparecencia de ayer. A la derecha, Slobodan Milosevic AP

PROTESTAS

La disposición de cooperación con el TPIY será válida para todos los acusados que se encuentren en territorio de Serbia, sean yugoslavos o extranjeros. Ello hace suponer que el general Ratko Mladic, de nacionalidad bosnia, podría ser enviado al TPIY si sigue residiendo en su piso de Belgrado, ya que está buscado por el asedio y cañoneo de Sarajevo durante 44 meses entre 1992 y 1995.

Unas veinte mujeres se manifestaron a la puerta del edificio del Gobierno donde debatían los ministros, cantando "nos ha traicionado Kostunica (Vojislav, el Presidente), entregan a nuestro Milosevic", con música de una conocida melodía popular serbia. Kostunica consideró siempre al TPIY un foro predominantemente antiserbio y "manipulado por EEUU" pero últimamente acotó que "es inevitable" colaborar con él para que Serbia no vuelva a ser aislada y bloqueada en el concierto internacional.

El ex presidente yugoslavo, Slobodan Milosevic, está considerado por Occidente como uno de los principales causantes de la violencia vivida en la ex Yugoslavia desde 1991. Está detenido en la prisión central de Belgrado desde el 1 de abril por supuesto abuso de poder y malversación, algo que nada tiene que ver con el Tribunal de La Haya pero que facilitaría su extradición. Estados Unidos exige garantías de que Milosevic será entregado para cuando se celebre la Conferencia de países donantes de ayuda para Yugoslavia, el próximo día 29 en Bruselas, como condición para aportar ayudar al país.

Desde Washington, portavoces del Gobierno de EEUU afirmaron ayer que la luz verde del Gobierno yugoslavo a una futura extradición de Milosevic a La Haya "representa un paso en la dirección correcta" y "es potencialmente positiva". Caso de no estar claro para entonces que Milosevic vaya a ser puesto a disposición del TPIY en un plazo prudencial, Washington no participaría en esa Conferencia, de la que la arruinada Yugoslavia espera obtener una cantidad inicial de 1.200 millones de dólares (unos 234.000 millones de pesetas). El vicepresidente Miroliub Labus sostuvo que la disposición ayer emitida no es más que una forma de determinar cómo se colaborará con el TPIY, ya que "hacerlo es obligatorio para todos los miembros de la ONU".

"Si en la conferencia de países donantes alguien supedita la ayuda económica a nuestro país con nuestra cooperación con La Haya, yo lo rechazaré, eso no tiene nada que ver", declaró Labus.

ELECCIONES

La medida pone en peligro la unidad del Gobierno

El Gobierno de coalición yugoslavo pudo entrar ayer en una grave crisis, ya que el Partido Popular Socialista (SNP) montenegrino del primer ministro federal, Zoran Zizic, ha amenazado con retirarse si se decide entregar al ex presidente Slobodan Milosevic al Tribunal de La Haya de crímenes de guerra. El SNP había anunciado que abandonará el Gobierno si se producía una medida como la tomada ayer por la tarde. El SNP era aliado del Partido Socialista Serbio (SPS) de Milosevic hasta la pérdida de las elecciones por parte de éste el pasado septiembre y su caída el 5 de octubre, tras lo que decidió colaborar con la oposición Democrática de Serbia (DOS). En el supuesto poco probable de que el SNP volviera a aliarse con el SPS, Milosevic podría estar en La Haya, pero el partido que preside volvería a tener mayoría en el Parlamento federal. Aún así, parece que la amenaza de ruptura del SNP se arreglará, según explicó el ministro de Sanidad yugoslavo, el montenegrino Miodrag Kovac. Kovac explicó que tras el anuncio de la disposición los montenegrinos no han dimitido "sino puesto sus cargos a disposición del partido". "El SNP y DOS estamos entregados a la tarea de preservar Yugoslavia", comentó un Kovac conciliador, en alusión a las fuertes corrientes secesionistas. Por su parte, el Partido Socialista (SPD) de Slobodan Milosevic anunció ayer que recurrirá ante el Tribunal Constitucional yugoslavo la decisión del Gobierno de crear un decreto oficial de colaboración con el Tribunal Constitucional Internacional (TPI). Así informó Zivadin Jovanovic, uno de los responsables del partido, asegurando que "el decreto es anticonstitucional y carece de validez legal".

MACEDONIA

Javier Solana llega para mediar por segunda vez esta semana

YIVKO BALSA
Skopje (Macedonia)

El jefe de política exterior de la Unión Europea (UE), Javier Solana, volvió ayer a Skopje, capital de Macedonia, país que puede estar sumergiéndose en la que se espera sería la última guerra civil de la descomposición de la Yugoslavia comunista. Solana podrá oir los disparos de helicópteros artillados, morteros y otras piezas de artillería a menos de diez kilómetros de la capital, en la localidad de Arachinovo, donde las fuerzas gubernamentales aseguran haber puesto ya pie.

Los observadores consideran que el modesto Ejército macedonio de 20.000 hombres apoyados por media docena de helicópteros recién adquiridos a Ucrania, ha intentado tomar ese suburbio capitalino antes de que Solana llegara a instar a negociaciones. El tiro les "habría salido por la culata" a los partidarios de impresionar a Occidente, ya que la guerra ha entrado en la capital, Skopje, donde los disparos son audibles y los helicópteros visibles, con habitantes que ya piensan en empezar a huir. Se habría intentado, según esas opiniones, mostrar la capacidad de Macedonia, país de dos millones de habitantes, de someter a sus 500.000 albaneses, la mayoría nacionalistas.

Horas antes de que Solana llegara a Skopje, el secretario general de la OTAN, George Robertson, exigió la interrupción inmediata de los combates, a los que calificó de "demenciales". Se cree en medios occidentales que si no se procede con mesura a negociar la autonomía con los albaneses, no hay otra salida militar a esta crisis que la de la partición sangrienta del país.

CONFERENCIA DE PAZ

Si el plan de paz del presidente de Macedonia, Boris Traykovski, no logra realizarse, ya se habla de la posibilidad de que se celebre una conferencia internacional del tipo de la de Dayton, que trajo la paz a Bosnia en 1995 pero la dividió en dos entes autónomos, uno serbio y otro de musulmanes y croatas. La UE recomienda a eslavos y albaneses que pacten antes de que, como pasó en Bosnia, sean sentados a una mesa por las potencias occidentales tras haber destruido el país y tenido decenas de miles de muertos.

El llamado Plan Traykovski había entrado en un callejón sin salida el miércoles pasado, por exigir los albaneses la Vicepresidencia del Estado con derecho a veto de su titular, una pretensión inasumible para el gobierno macedonio.

M.C.D.2022

■ **VIOLENCIA**

Decenas de muertos y miles de refugiados en Nigeria

EFE
Lagos (Nigeria)

El asesinato el pasado día 12 de un líder de la comunidad azeri en la región central de Nigeria ha originado una ola de violencia que ha costado la vida a docenas de personas y forzado a miles más a huir de sus hogares para refugiarse en el Estado de Benue, informaron ayer emisoras de radio locales.

La fuentes, que citan declaraciones de funcionarios y de testigos presenciales, señalaron que más de 20.000 personas ingresaron en dos de los cuatro refugios acondicionados por las autoridades, aunque "cada hora llegan decenas más" huyendo de las bandas de jóvenes armados azeri, que han levantado numerosos controles de carretera. Los jóvenes, que cubren sus caras con capuchas y que portan pistolas, machetes y cuchillos, persiguen a los miembros de la etnia tiv, a los que acusan de ser los responsables de la muerte de su líder.

Empleados de la municipalidad de Daudu, pequeña localidad situada 20 kilómetros al norte de los límites fronterizos de Benue, dijeron que al menos otras 15.000 personas han buscado refugio en los alrededores de esa población y que un "torrente" de refugiados se mantenía durante todo el día de ayer. Nigeria, la nación más poblada de Africa con 120 millones de habitantes, tiene una sociedad de gran diversidad étnica que está compuesta por unos 200 grupos cuyas disputas políticas, religiosas y territoriales crean una situación de constante conflicto en todo el país.

Estamos ante un nuevo éxodo como los vividos en pasados años en países como Uganda. La violencia interétnica, unida a la lucha por el poder, parecen haber provocado un nuevo desastre en África.

■ **TERRORISMO** EL ARGELINO NO TIENE NINGUNA CAUSA PENDIENTE EN ESPAÑA

Bensakhria niega haber participado en atentados

El juez ordenó ayer el ingreso en prisión preventiva del detenido

EFE
Alicante

El presunto terrorista islámico argelino Mohamed Bensakhria, detenido el viernes en Alicante, negó ayer en su declaración ante el juzgado de instrucción número 3 de esta ciudad su participación en actos terroristas y explicó que recientemente solicitó la renovación del pasaporte en el Consulado de Argelia, según informaron fuentes de la defensa del detenido.

El juez de la Audiencia Nacional Ismael Moreno ordenó ayer el ingreso en prisión preventiva, a efectos de extradición, del presunto terrorista islámico, quien fue trasladado sobre las 14.45 horas desde el juzgado de instrucción número 3 de Alicante a la prisión alicantina de Fontcalent. Las citadas fuentes explicaron que Mohamed Bensakhria no se negó en su declaración a ser extraditado a Francia, país que le reclama con un orden internacional de detención, y matizó que llegó a Alicante hace unos veinte días con el objetivo de solicitar papeles para regularizar su situación en España. Señaló que su recorrido hasta llegar a nuestro país ha sido pasar por Argelia, Italia y Francia y añadió que en Alicante vivía en una furgoneta que estaba situada entre la Mezquita y la Playa del Postiguet, según la defensa.

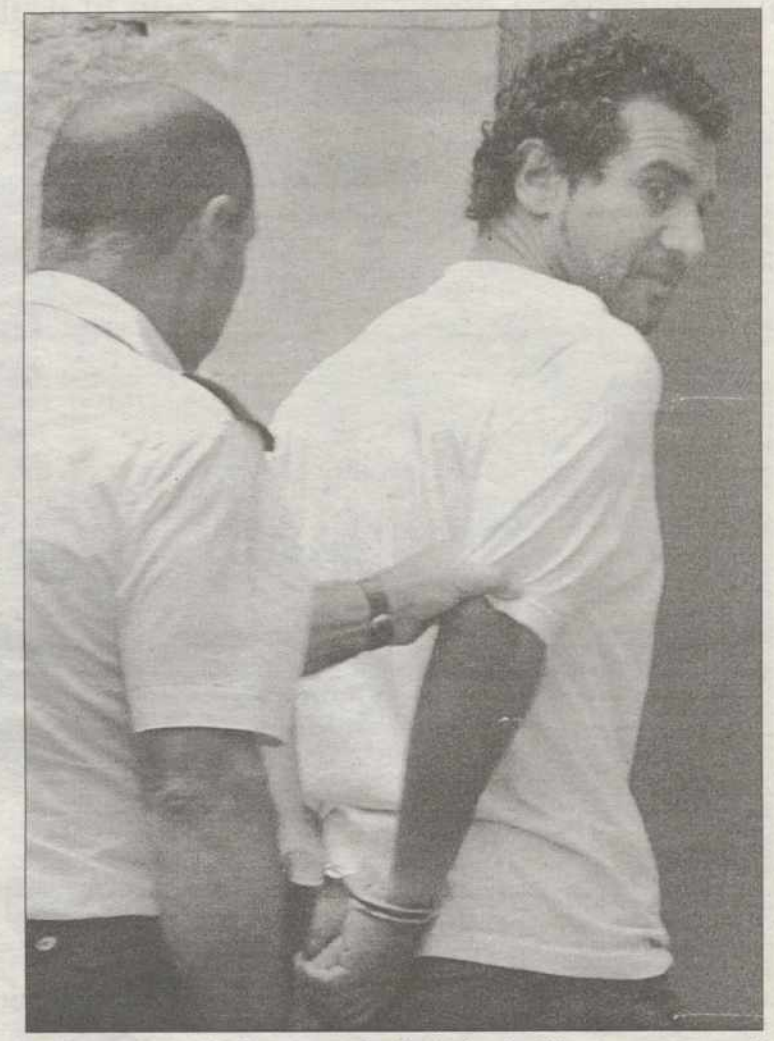

Mohamed Bensakhria, ayer en los juzgados de Alicante AP

El arresto de Bensakhria, supuestamente vinculado al terrorista saudí Osama Bin Laden, responde a una orden internacional de detención librada el pasado jueves por el juez Bruguiere, del Tribunal de Gran Instancia de París, uno de los cuatro magistrados encargados de la lucha contra el terrorismo en Francia y especializado en terrorismo islámico. Bensakhria, que no tiene ninguna causa pendiente en España, declarará la próxima semana en la Audiencia Nacional, donde se iniciará el procedimiento habitual de extradición, que puede prolongarse varios meses. La otra persona detenida ayer en Alicante junto con Bensakhria, un joven argelino que responde las iniciales de A.T., fue puesto en libertad provisional por el juzgado de instrucción número 3 por un presunto delito de encubrimiento. Según las citadas fuentes, A.T. había conocido a Bensakhria hacía cuarenta y ocho horas y no tenía ninguna relación con éste, por lo que se decretó su puesta en libertad provisional.

Por otro lado, las tropas de EEUU están en alerta máxima en el Golfo Pérsico, después de recibir dos amenazas "creíbles" de que la organización del millonario saudí Osama Ben Laden prepara un nuevo atentado contra instalaciones estadounidenses.

El Departamento de Estado de Estados Unidos ha pedido también a sus ciudadanos que tomen medidas cautelares a nivel mundial, pero principalmente en esa región. Portavoces oficiales reafirmaron ayer que dos fuentes distintas les han indicado que el grupo de Ben Laden prepara otro ataque a gran escala.

■ **ULSTER** MANTUVO SU PROMESA DE DIMITIR EL 1 DE JULIO SI EL IRA NO PROSIGUE CON EL DESARME

David Trimble supera la división y es reelegido líder unionista

EFE
Belfast (R. Unido)

El ministro principal de Irlanda del Norte, David Trimble, superó ayer las presiones para dimitir y fue reelegido líder del Partido Unionista del Ulster (UUP) en el congreso anual de la formación celebrado en Belfast. En una ronda de votación de diferentes puestos del partido, Trimble retuvo su cargo pese a las reticencias de miembros del UUP que pedían su renuncia por los malos resultados electorales obtenidos en los comicios generales y municipales del día 7. Ante los 860 miembros de la Ejecutiva, el ministro principal reconoció que se produjeron "indudables decepciones" en las pasadas elecciones. "Pero recordad los pronósticos. Decían que iba a ser una debacle, que sólo íbamos a retener un escaño", puntualizó Trimble, cuyo partido logró nueve escaños en los comicios generales.

Sin embargo, el UUP perdió tres escaños del Parlamento británico en favor del radical Partido Democrático Unionista (DUP), que se opone al acuerdo de paz del Viernes Santo (1998), y dos en favor del partido republicano Sinn Fein. A pesar del retroceso, Trimble recordó que su partido todavía cuenta con la mayor proporción de los votos en Irlanda del Norte.

Trimble también tuvo que afrontar el descontento del partido acerca del desarme del Ejército Republicano Irlandés (IRA). Con propósito calmante, Trimble reiteró su promesa de dimitir como ministro principal el 1 de julio si el IRA no verifica que ha puesto sus armas fuera de uso.

David Trimble AP

BREVES

ALBANIA

Afronta hoy unas elecciones claves para su futuro

Los albaneses acuden hoy a una cita con las urnas en la primera cita de unas elecciones legislativas de resultado incierto, después de dos semanas en que la comunidad internacional se esfuerza en salvar diferencias para impedir que el país caiga en una ola de violencia. Los dos principales partidos, el socialista (PS), en el poder; y el partido demócrata (PD) de Sali Berisha, se enfrentarán en unas elecciones clave para la democracia.

BARCELONA

Autorizada la manifestación antiglobalización

La Sala de lo contencioso-administrativo del Tribunal Superior de Justicia de Cataluña (TSJC) aceptó ayer el recurso presentado por los movimientos anti globalización y los autorizó a manifestarse hoy por el Paseo de Gracia, en contra de la opinión de la Delegación del Gobierno, que había cambiado el lugar de la concentración. La manifestación comenzará a las 12.00 horas.

CHINA

Zemin, implicado en la matanza de Tiananmen

El actual presidente de China, Jiang Zemin, fue una de las personas que decidió la intervención militar contra la protesta estudiantil surgida en 1989 en favor de mayores libertades, y que costó la vida de centenares de civiles en la plaza de Tiananmen, en Pekín. Esto es lo que afirmó Xu Jiatun, ex director de la oficina de Hong Kong de la agencia oficial de noticias de China, Xinua.

CUBA

Fidel Castro sufre un desvanecimiento durante un discurso

El presidente cubano Fidel Castro interrumpió abruptamente ayer un discurso de más de dos horas por supuestos problemas de salud, y fue auxiliado de inmediato por su escolta, según mostraron las imágenes de la televisión. Finalmente, el mandatario cubano, quien pronunciaba su discurso bajo un agobiante calor, se reintegró a la tribuna de oradores tras padecer un presunto desvanecimiento.

M.C.D.2022

RELACIONES EL GOBIERNO FEDERAL ESTUDIA RESTRINGIR LAS IMPORTACIONES DE ACERO EUROPEO

EEUU y la UE reavivan su duelo comercial tras la visita de Bush

La OMC da la razón a Europa en contra de las ayudas americanas a la exportación

ORLANDO LIZAMA
Washington

Las discrepancias comerciales entre Estados Unidos y la Unión Europea parecen haberse ahondado tras el breve respiro que tuvieron con la reciente visita del presidente George W. Bush al continente. Por una parte, un panel de expertos de la Organización Mundial del Comercio (OMC) dio ayer la razón a la UE en su denuncia de que EEUU viola normas internacionales al conceder subvenciones a la exportación. Por otra, el Gobierno estadounidense ordenó también un estudio que puede dar vía libre a restricciones a la importación de acero para ayudar a la alicaída industria local.

La posibilidad de un enfrentamiento con la UE ha quedado abierta. Ante la existencia de esas ayudas americanas a la exportación, la UE ha amenazado con aplicar sanciones que ascenderían a 4.000 millones de dólares (unos 780.000 millones de pesetas). Fuentes de la Asociación Nacional de Fabricantes (ANF) anunciaron la decisión de los expertos de la OMC, mientras que la Oficina del Representante de Comercio Exterior (USTR) declinó hacer comentarios. Las fuentes de la ANF aclararon que es un informe preliminar de expertos y que el veredicto final sólo se conocería en agosto, además, aseguró que en Europa existen créditos similares.

El año pasado, la OMC pidió al Congreso de EEUU una versión reformada de la legislación para evitar las fricciones con la UE. EEUU hizo así un esfuerzo por atender las objeciones de la OMC, pero mantuvo en vigor esos créditos que beneficiaron a más de 6.000 empresas, entre ellas el gigante informático Microsoft y el conglomerado aeronáutico Boeing, dos de las compañías más importantes de EEUU. Las fuentes indicaron que el panel pedirá al Comité de Resolución de Conflictos de la OMC que solicite a EEUU la retirada de los subsidios. Durante una gira por Europa el Representante de Comercio Exterior de EEUU, Robert Zoellick, dijo el mes pasado que si la UE pone en práctica su amenaza de imponer sanciones sería lanzar "una bomba atómica" al sistema de comercio. Añadió que EEUU tendría que responder con medidas recíprocas contra los sistemas impositivos europeos. En el mismo momento en que se informaba sobre la determinación del grupo de expertos de la OMC, el Gobierno estadounidense ordenaba una investigación sobre la necesidad de restringir la importación de acero para ayudar a los productores locales, en lo que constituye otro punto de fricción con la Unión Europea.

La USTR ha pedido a la Comisión de Comercio Internacional de EEUU que realice esa investigación sabiendo que el presidente puede aplicar restricciones a las importaciones si amenazan a la industria local. La Comisión tiene 120 días para su investigación y, si determina que afectan a la industria siderúrgica local, tiene dos meses para recomendar soluciones al gobierno.

Un carguero de Airbus, expuesto durante la Feria Aérea de París, celebrada la pasada semana AP

AL DETALLE

6.000 EMPRESAS	780.000 MILLONES
Los créditos de EEUU a la exportación beneficiaron a más de 6.000 empresas, entre ellas, los gigantes Microsoft y Boeing.	Ante la existencia de esas ayudas americanas, la UE ha amenazado con aplicar sanciones que ascenderían a esa astronómica cifra.

JUBILADOS LAS EMPRESAS, OBJETO DE CRÍTICAS

El congreso de personas mayores pide el aumento de todas las pensiones

EFE
Madrid

El II Congreso Estatal de Personas Mayores, que concluyó ayer, pidió que el importe mínimo de las Pensiones Contributivas se "ajuste ya al salario mínimo interprofesional" y que se "eleve la cuantía de las pensiones no contributivas", con objeto de garantizar la inclusión social. La secretaria del Pleno del Consejo Estatal de las Personas Mayores, Herminia Lozano, encargada de leer las conclusiones del Congreso, pidió en nombre de los reunidos que se "favorezca la presencia social activa de las personas mayores mediante medidas que favorezcan la prolongación de la vida activa, intensificando las fórmulas de jubilación flexible". Además, de acuerdo a las conclusiones, se considera "urgente" revisar y "endurecer las normas que regulan las prejubilaciones o jubilaciones anticipadas porque discriminan a la persona por su edad y son autorizadas a empresas con excelentes resultados".

IMPUESTOS EL SISTEMA IMITARÍA AL DE EEUU

Alemania propondrá implantar un IVA mixto para toda Europa

EFE
Berlín

El Gobierno alemán tiene propuestas mucho más concretas sobre la introducción de un impuesto europeo de lo que el canciller, Gerhard Schroeder, y su ministro de Finanzas, Hans Eichel, admiten públicamente, asegura el semanario *Der Spiegel*. Según estas informaciones, Eichel propone la introducción de un Impuesto sobre el Valor Añadido (IVA) mixto, semejante al que existe en Estados Unidos. El sistema fiscal en la EEUU permite que sean tanto los estados como las autoridades municipales los que impongan su propio IVA, modelo que Eichel y también Schroeder consideran practicable en la Unión Europea. Según el citado semanario, este tipo de gravamen permitiría que los ingresos en las arcas comunitarias fueran relativamente constantes, más que si se impusiera sobre las mucho menos estables rentas de las personas físicas.

HUELGA SEPLA

El presidente de Iberia anuncia una reducción de costes

EFE
Madrid

El presidente de Iberia, Xabier de Irala, dijo ayer que las medidas de reducción de costes y reorganización interna que presentará mañana ante el consejo de administración, convocado de forma extraordinaria por la huelga de pilotos, tratarán de garantizar la rentabilidad de la empresa aérea.

Según un comunicado difundido por la compañía, "ante la negativa del Sepla de llegar a un acuerdo razonable con la empresa", en el consejo de administración, y a propuesta de Irala, se presentarán una serie de medidas de reducción de costes y tendentes a paliar el impacto de la huelga llevada a efecto el pasado día 19 y prevista para los martes de julio y los lunes de agosto.

"Son una serie de medidas que nos permitan asegurar una gestión eficaz de la compañía, adaptando el crecimiento a la evolución de la demanda y garantizando la rentabilidad de la empresa, de forma que continuemos siendo una compañía atractiva para nuestros inversores", aseguró Xabier de Irala en la nota informativa.

AENA

327.510 millones para mejorar los aeropuertos turísticos

EP
Madrid

Aeropuertos Españoles y Navegación Aérea (AENA) invertirá 327.510 millones de pesetas hasta 2007 en los nueve principales aeropuertos turísticos españoles, el de Palma de Mallorca, Málaga, Tenerife-Sur, Gran Canaria, Lanzarote, Ibiza, Alicante, Fuerteventura y Menorca, según fuentes de la entidad pública. Estos fondos, incluidos en el Plan de Infraestructuras 2000-2007 que prevé una inversión total de 1,5 billones de pesetas en los aeropuertos españoles, se destinarán a las obras de ampliación de las infraestructuras aeroportuarias en zonas turísticas que recogen los respectivos planes directores, cuyas aprobaciones estan previstas para el verano.

Esta importante cantidad se debe a que las previsiones de Aena apuntan a un incremento medio de pasajeros del 3, 8 por ciento en estos aeropuertos. Los ascensos más elevados corresponden a Alicante (6,6 por ciento), Palma de Mallorca (6,4); Málaga (6,2), Fuerteventura (5,9) y Lanzarote (3, 6).

M.C.D.2022

La Bolsa española vivió la segunda semana más nefasta del presente ejercicio

Semana para olvidar la vivida en la renta variable española, que a la postre ha resultado la segunda más aciaga del año. Y es que tras la fuerte caída que experimentó el selectivo de un 5'16% en la penúltima semana de marzo, el balance en la que toca hoy a su fin ha sido de un 4'68%. Curiosamente han vuelto a ser factores exógenos los que, al igual que hace tres meses, condicionaron el recorte del barómetro de la Bolsa: la inestabilidad en Latinoamérica, con la amenaza latente en el resto de mercados emergentes, y los temidos "profit warnings".

La devaluación encubierta del peso argentino llevó al selectivo a estrenar la semana con un espectacular descenso de un 3'68%. Hecho que vino provocado por el desplome que sufrieron los valores ligados al cono sur americano como son Telefónica, BBVA, BSCH, Endesa y Repsol. Además, el Ibex 35 se situaba por debajo del cierre del pasado año (9.109'80), nivel que se vio incapaz de recuperar en las sesiones restantes. Todo lo contrario, ya que perdió el 9.000 (y casi el 8.900), mientras se sucedían las revisiones a la baja de los beneficios empresariales a ambos lados del charco. La media diaria de negociación se quedó a las puertas de los 2.000 millones de euros, "maquillada" por operaciones especiales.

Por lo demás hubo mensajes de tranquilidad de los presidentes del BCE, que por cierto mantuvo tipos, y de la Fed, que se reúne pasado mañana, acerca de que la inflación frenará su ritmo; el Brent se abarató por debajo de los 27$; y el euro se debilitó a 0'853 dólares.

Luis A. Torralba

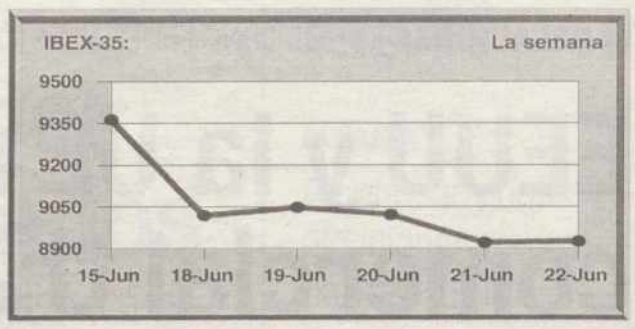

	Últ.Euros	Últ.Ptas.	Dif.%
Urbas	0,73	121	5,80
Ebro Puleva	13,02	2.166	5,00
Cía.Gener.Invers.	0,22	37	4,76

	Últ.Euros	Últ.Ptas.	Dif.%
Telefónica	14,90	2.479	-9,97
Cortefiel	17,45	2.903	-9,59
Cepsa	13,25	2.205	-9,12

MAYOR VOLUMEN	Volumen	%
TEF	252.529.539	43,91
SCH	102.382.393	17,80
BBVA	55.115.629	9,58
REP	40.311.166	7,01
ELE	31.554.028	5,49

MAYOR EFECTIVO	Mill. Euros	Mill. Ptas.	%
TEF	3.836.918	638.409	46,43
SCH	1.095.762	182.319	13,26
BBVA	856.532	142.515	10,37
REP	829.355	137.993	10,04
ELE	592.659	98.610	7,17

GENERAL	IBEX-35
861,60	8925,20
-39,05	-438,10

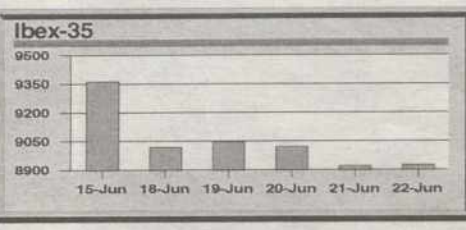

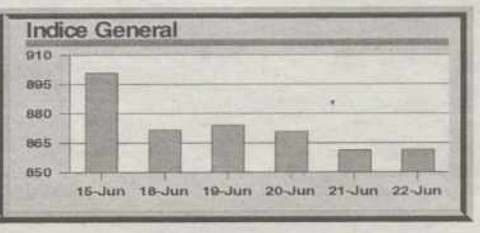

MERCADO CONTINUO (Semanal)

	Últ.Euros	Últ.Ptas.	Dif.%	Máx.Ptas.	Mín.Ptas
BANCOS/FINANCIERAS					
BBVA	15,46	2.572	-2,71	2.644	2.517
BSCH	10,64	1.770	-3,88	1.842	1.750
Banesto	13,81	2.298	-0,29	2.361	2.288
Bankinter	40,28	6.702	-2,00	6.872	6.572
Bco. Andalucía	36,10	6.007	0,28	6.031	5.907
Bco. Atlántico(F)	36,40	6.056	0,55	6.123	6.023
Bco. Esfinge (F)	1,66	276	—	276	276
Bco. Guipuzcoano	18,10	3.012	2,49	3.012	2.932
Bco. Pastor	45,98	7.650	-0,02	7.770	7.579
Bco. Popular	40,75	6.780	3,69	6.822	6.489
Bco. Sabadell	18,70	3.111	-0,90	3.161	3.083
Bco. Vasconia(F)	8,01	1.333	—	1.349	1.333
Bco. Zaragozano	8,80	1.464	-0,23	1.487	1.448
Bco.Créd.Balear(F)	12,80	2.130	-3,76	2.238	2.130
Bco.de Castilla(F)	11,60	1.930	-3,33	1.997	1.930
Bco.de Galicia (F)	13,80	2.296	-1,43	2.329	2.263
Bco.de Valencia	8,94	1.487	-0,11	1.489	1.481
Cat.Occidente	21,00	3.494	0,43	3.494	3.444
Corp. Mapfre	24,18	4.023	0,33	4.048	3.910
Mapfre Vida (F)	31,50	5.241	-0,32	5.308	5.241
ELECTRICAS					
Ag.de Barcelona	16,25	2.704	-4,92	2.893	2.704
Cantábrico	25,21	4.195	-3,00	4.324	4.193
Endesa	18,57	3.090	-6,40	3.308	3.035
Gas Natural	18,20	3.028	-1,09	3.090	2.962
Iberdrola	15,18	2.526	-2,94	2.629	2.468
Red Elec.Española	10,30	1.714	-1,06	1.752	1.680
Unión Fenosa	21,00	3.494	-1,27	3.624	3.471
ALIMENTACION					
Altadis	16,10	2.679	3,87	2.684	2.496
Baron de Ley	23,00	3.827	-1,50	3.885	3.710
Bodegas Riojanas	9,49	1.579	2,04	1.606	1.522
Bodegas y Bebidas	10,29	1.712	0,39	1.747	1.664
Campofrío	12,00	1.997	0,42	2.012	1.938
Cia.Vin.N.Esp.(F)	15,20	2.529	-1,43	2.579	2.529
Ebro Puleva	13,02	2.166	5,00	2.166	2.057
Fed. Paternina(F)	6,65	1.106	-6,34	1.215	1.093
Heineken España	6,04	1.005	-2,74	1.065	1.005
Koipe	20,05	3.336	-1,96	3.411	3.328
Natra	2,24	373	0,90	374	369
OMSA Aliment.(F)	6,50	1.082	-0,76	1.090	1.082
Pescanova	15,69	2.611	3,91	2.661	2.512
SOS Arana	8,40	1.398	0,36	1.398	1.378
Viscofán	4,89	814	-4,12	849	784
CONSTRUCCION					
ACS	32,53	5.413	-1,42	5.516	5.326
Cem.Portland	29,50	4.908	3,51	4.942	4.672
Dragados	14,65	2.438	-4,87	2.596	2.438
FCC	24,09	4.008	-0,78	4.093	3.928
Ferrovial	18,72	3.115	-5,88	3.324	3.111
Grupo Acciona	42,60	7.088	-4,05	7.436	7.073
OHL	6,16	1.025	-4,79	1.077	983
Saint Gobain	59,00	9.817	—	10.183	9.759
Uniland (F)	53,80	8.952	1,51	8.968	8.669
Uralita	6,44	1.072	-1,23	1.095	1.038
Valderrivas	26,15	4.351	-1,95	4.438	4.251
CARTERA/INVERSION					
Cía.Gener.Invers.	0,22	37	4,76	37	35
Corpor.Finan.Alba	24,65	4.101	-1,68	4.210	4.027
Dinamia	12,75	2.121	-3,19	2.191	2.113
Fastibex (F)	1,85	308	-0,54	314	301
NH Hoteles	14,15	2.354	-1,39	2.388	2.296
PETROLEO/QUIMICA					
Aragonesas	4,62	769	-0,43	775	750
Bayer (F)	44,00	7.321	-8,33	7.987	7.304
Cepsa	13,25	2.205	-9,12	2.426	2.205
Ence	16,85	2.804	-8,92	3.143	2.742
Eppic (F)	0,24	40	4,35	40	38
Ercros	0,44	73	-2,22	77	72
Europac	1,92	319	-1,03	323	311
Faes	14,26	2.373	-3,26	2.477	2.366
Grupo Fosforera	1,35	225	—	225	225
Iberpapel	10,71	1.782	-1,74	1.822	1.730
Miquel y Costas	31,48	5.238	-6,39	5.740	5.075
Reno de Medici	1,61	268	-1,23	275	266
Repsol-YPF	20,05	3.336	-4,98	3.552	3.311
Seda Barcelona	2,60	433	-1,89	446	399
Sniace	0,93	155	-4,12	161	153
Tableros Fibra(F)	8,26	1.374	-4,73	1.443	1.374
Unipapel	14,65	2.438	-3,24	2.579	2.424
METAL/MECANICA					
Aceralia	13,15	2.188	-0,08	2.246	2.080
Acerinox	35,75	5.948	-0,83	6.083	5.824
Aforasa (F)	6,90	1.148	1,47	1.166	1.106
Asturiana Zinc	13,42	2.233	0,07	2.238	2.230
Azkoyen	8,20	1.364	-4,54	1.448	1.359
Cía.Aux.Ferrocar.	24,68	4.106	1,56	4.106	3.993
Duro Felguera	7,30	1.215	-2,67	1.248	1.200
EADS	23,50	3.910	1,73	3.968	3.694
Española Zinc	2,19	364	-6,81	391	363
Gamesa	23,80	3.960	-3,53	4.183	3.870
Global Steel Wire	1,25	208	-7,41	225	206
Lingotes Espec.(F)	3,82	636	-0,78	641	636
Nicolás Correa	2,81	468	-1,40	483	466
Nueva Montaña	0,28	47	-6,67	50	47
Tubacex	1,22	203	-4,69	213	201
Tudor (F)	4,35	724	-0,68	729	707
Volkswagen	54,95	9.143	—	9.226	8.652
Zardoya Otis	10,35	1.722	-5,48	1.822	1.722
COMUNICACIONES					
Acesa	10,78	1.794	-0,74	1.840	1.787
Aurea	20,23	3.366	-3,44	3.486	3.361
Europistas	5,65	940	-0,18	960	923
Iberia	1,16	193	2,65	193	181
Iberpistas	8,30	1.381	1,22	1.399	1.364
Telefónica	14,90	2.479	-9,97	2.754	2.429
Trans. Azkar	7,00	1.165	4,48	1.198	1.098
OTRAS IND. Y SERVICIOS					
Adolfo Dominguez	8,04	1.338	-1,95	1.381	1.334
Aldeasa	24,30	4.043	-2,61	4.160	3.977
Bami S.A.	2,79	464	-1,41	471	456
Carrefour	15,53	2.584	-1,65	2.656	2.532
Cortefiel	17,45	2.903	-9,59	3.271	2.897
Dogi	6,98	1.161	-2,38	1.196	1.120
Enaco	5,40	898	—	898	865
Filo	1,22	203	-4,69	213	203
Filo B (F)	1,34	223	-1,47	226	221
Funespaña	5,10	849	-3,04	880	832
Inbesós (F)	2,70	449	—	449	449
Inditex	18,73	3.116	4,06	3.118	2.970
Indo Intern. (F)	2,80	466	-2,10	483	466
Inmob. Colonial	13,74	2.286	-0,79	2.329	2.270
Logista	13,90	2.313	-2,52	2.388	2.265
Mecalux	7,11	1.183	-1,93	1.215	1.165
Meliá Inv.Amer.(F)	27,81	4.627	-0,04	4.629	4.576
Metrovacesa	16,02	2.666	-5,76	2.873	2.634
Parques Reunidos	4,03	671	0,75	674	649
Prisa	11,90	1.980	-3,95	2.086	1.963
Prosegur	15,50	2.579	0,65	2.654	2.487
Recoletos	6,09	1.013	-7,73	1.115	1.010
Sol Meliá	10,40	1.730	-3,88	1.814	1.707
Sotogrande (F)	2,75	458	-0,72	466	458
Superdiplo	24,75	4.118	-0,24	4.128	4.073
Tavex Algodonera	2,86	476	-1,38	489	469
Tele Pizza	2,29	381	1,78	396	354
Testa Inmuebles R.	8,95	1.489	-5,39	1.574	1.468
Urbas	0,73	121	5,80	121	110
Urbis	4,80	799	—	805	782
Vallehermoso	7,72	1.284	1,58	1.294	1.260
Vidrala	7,45	1.240	-2,61	1.289	1.231
Zabálburu (F)	10,80	1.797	-0,83	1.895	1.755
NUEVAS TECNOLOGIAS					
Sogecable	24,55	4.085	-2,27	4.210	4.085
Tef.Móviles	7,75	1.289	-6,06	1.389	1.270
NUEVO MERCADO (SEMANAL)					
Abengoa	33,20	5.524	-2,35	5.657	5.491
Amadeus	7,70	1.281	-1,91	1.313	1.235
Amper	6,12	1.018	-6,42	1.115	1.018
Avanzit	12,66	2.106	3,35	2.108	1.997
Befesa	12,85	2.138	—	2.138	2.030
Indra	10,90	1.814	-2,50	1.897	1.792
Jazztel	7,68	1.278	-7,91	1.393	1.268
Picking Pack	1,99	331	-5,24	358	321
TPI-Pág.Amarillas	5,72	952	0,35	975	885
Tecnocom	8,05	1.339	0,63	1.343	1.260
Terra-Lycos	8,32	1.384	-2,12	1.438	1.306
Zeltia	12,25	2.038	-2,78	2.121	2.005

(F) = Valores del Fixing

INTERBANCARIO (EURIBOR)

PLAZO	TIPO	DIF.
Semana	4,580	0,060
A un mes	4,510	-0,010
A dos meses	4,460	-0,020
A tres meses	4,420	-0,020
A seis meses	4,300	-0,040
A nueve meses	4,280	-0,050
A un año	4,260	-0,070

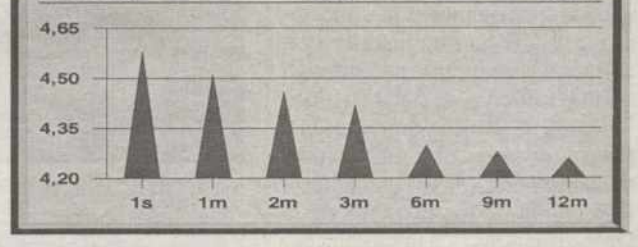

DIVIDENDOS

Valor	Concepto	Bruto Euros	Neto Euros	F. Pago
Hullas C.C.	Complemen.	0,48	0,39	22/06/01
T.P.I.	A cuenta	0,12	0,10	25/06/01
Vidrala	Complemen.	0,07	0,05	25/06/01
Cepsa	Complemen.	0,27	0,22	25/06/01
Log.Hidroc.A	Complemen.	5,22	4,28	29/06/01
B.Cto.Balear	Complemen.	0,14	0,11	29/06/01
B.Castilla	Complemen.	0,11	0,09	29/06/01

METALES PRECIOSOS (Semanal)

	Último	Diferencia/S.
ORO		
Londres (dolar/onza)	273,200	-1,150
Madrid (euros./gr.)	10,990	—
París (euros/kilo)	10,310	0,080
PLATA		
Londres (dolar/onza)	4,335	-0,115
Madrid (euros./gr.)	0,224	-0,004
PLATINO		
Madrid (euros./gr.)	29,910	0,340
PALADIO		
Madrid (euros./gr.)	32,780	1,740

INDICES DE REFERENCIA DEL BANCO DE ESPAÑA

Periodo	TAE Bancos	TAE Cajas	Indice CECA	Deuda Pública	Mibor Año
Mayo 01	5,757	6,099	6,750	4,661	4,499

DIVISAS

Moneda	Euros/ 1 moneda	Pesetas/ 1 moneda	1 EURO moneda
Corona checa	33,940	4,902	0,008
Corona danesa	7,453	22,325	0,009
Corona estona	15,646	10,634	—
Corona noruega	7,860	21,169	0,366
Corona sueca	9,151	18,182	0,018
Dólar USA	0,853	195,060	2,928
Dólar australiano	1,651	100,779	-0,491
Dólar canadiense	1,300	127,989	2,320
Dólar neozelandés	2,064	80,613	0,233
Forint húngaro	254,600	0,654	—
Franco suizo	1,517	109,681	0,647
Libra chipre	0,575	289,367	—
Libra esterlina	0,604	275,474	4,928
Tólar esloveno	195,978	0,849	—
Yen japonés	105,980	1,570	-0,019
Zloty polaco	3,392	49,052	0,287

AMPLIACIONES DE CAPITAL

Valor	Plazo		Proporción	Tipo de Emisión	Derechos Anterior	Derechos Último
La Seda	12-jun-01	2-jul-01	2x5	Par lib.	0,01	0,01
B.Sabadell	1-jun-01	30-jun-01	1x6	Par lib.	3,11	3,10

Si Ud. tiene alguna sugerencia sobre estas páginas, no dude en ponerse en contacto con nosotros, esto ayudará a mejorar este servicio en favor de todos los lectores.
Tno. (96) - 3846436 de 17h. a 20h.

M.C.D.2022

Suplemento dominical de **La Tribuna**

24 de junio de 2001

MODA Página 15

Manuel Fernández acerca la tradición a la modernidad del siglo XXI

CINE/VIRTUAL
'Lara Croft: Tomb Raider'

Páginas 2 y 3 • 4 y 5

La heroína más sexy

DEPORTES/6 **Los dignos herederos de Jordan** • INTERNET/7 **Ni playa ni montaña, balnearios** • LIBROS/8 **Los males del nacionalismo étnico, Kosovo** • INFORMÁTICA/9 **Planificando las vacaciones con and route** • VIAJES/10 **Catania, un crisol de pueblos** • SALUD/11 **Risoterapia, la técnica médica que provoca la risa** • CIENCIA/12 **Las últimas tendencias de los museos de la ciencia** • MÚSICA/13 **Delirio musical en Benicàssim** • BELLEZA/14 **El neceser del verano** • ROSA/16 **Nati Abascal no quiere volver a casarse**

M.C.D.2022

Angelina Jolie se convierte en Lara Croft

La heroína más sexy

'Tomb Raider': Indiana Jones se hace mujer

Andrés
BARTOLOMÉ

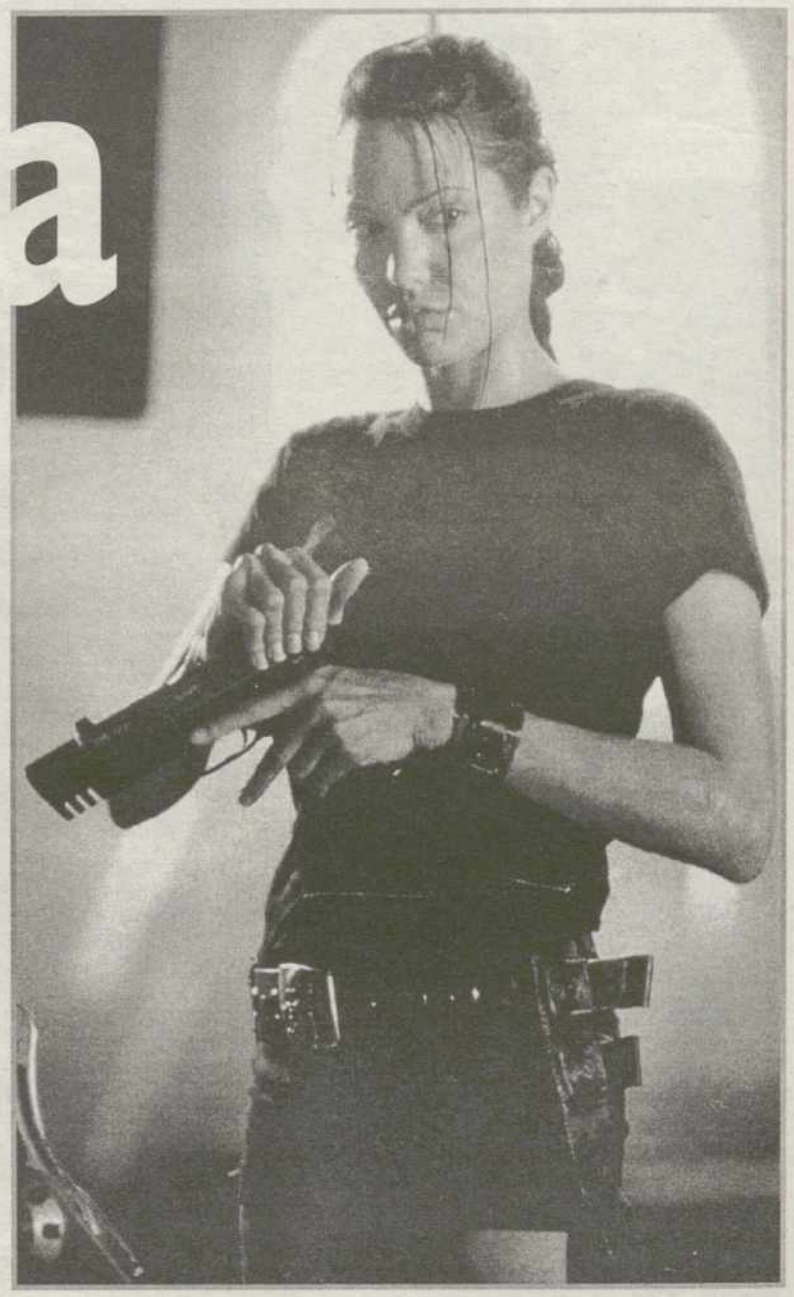

Angelina Jolie traspasa la gran pantalla para encarnar a la heroína de uno de los videojuegos más vendidos. Los tiempos han cambiado. Ahora los héroes no son ellos, sino ellas

ANGELINA Jolie ha encontrado su personaje. La ganadora de un Oscar el año pasado por *Girl, Interrupted (Inocencia interrumpida)* podrá interpretar en el futuro muchas y más o menos buenas películas, pero durante largo tiempo su imagen quedará asociada a la estilizada silueta de Lara Croft, la heroína nada virtual de la versión cinematográfica de *Tomb Raider*. 21 millones de videojuegos vendidos en todo el mundo eran demasiados para que la industria del cine dejara pasar la oportunidad. Pese al fracaso de otras producciones basadas en videojuegos –es el caso de títulos como *Super Mario Bross, Mortal Kombat* o *Street Fighter*–, la apuesta esta vez va muy en serio. Los planes son convertir a la heroína interpretada por Jolie en una versión femenina de Indiana Jones en, al menos, tres entregas.

La primera de ellas, estrenada en España el 22 de junio, promete no defraudar a los amantes del cine de entretenimiento sin más. La atractiva aventurera inglesa de buena familia tiene 48 horas para encontrar las piezas de un antiguo triángulo místico y salvar al mundo de un embrollo en el que no faltan conjunciones planetarias y enigmas multinacionales. La acción y la aventura están garantizados en escenarios exóticos como Islandia o Camboya, aunque la mayor parte del rodaje se llevara a cabo en los estudios Pinewood de Londres, en cuyo Estudio 007 –allí se han filmado todos los interiores de la saga Bond– se reprodujo el espectacular Templo de las Diez Mil Sombras.

Angelina Jolie siguió una dieta estricta para ganar peso y forma atlética a la vez y, al parecer, pese a alguna reticencia inicial, quedó encantada con el guión y decidió seguir adelante. La cinta cuenta con el añadido sentimental de volver a reunirla con su padre, el veterano Jon Voight –ya trabajaron juntos en *Looking To Get Out* (1982)– que encarna a Lord Croft, el papá de la sexy asaltante de tumbas.

Lara Croft tiene la misma pasión por la aventura que Indiana Jones y le hace frente al peligro con el mismo estilo que James Bond. Sin embargo, este personaje femenino promete superar a sus pares masculinos. Angelina Jolie aceptó la difícil tarea de dar vida en la pantalla grande a Lara, la exuberante protagonista de un videojuego que surgió en 1996 y desde entonces se ha adjudicado una importante legión de seguidores de ambos sexos. "Lara es un personaje fascinante y al mismo tiempo contradictorio. Prefiere explorar tumbas antiguas a trabajar a la luz del día. No tiene complejos, dice lo que piensa y es honesta. Creo que por eso, Angelina es la perfecta candidata para el rol", aseguró el productor de *Tomb Raider*, Lloyd Levin.

Con un presupuesto de unos cien millones de dólares, los estudios Paramount decidieron arriesgarse a llevar al cine al personaje de un exitoso videojuego, cuando anteriores proyectos de similares características fracasaron. Para los productores, no fue tarea sencilla encontrar a una actriz que reuniera todas las condiciones para personificar a Lara y al mismo tiempo despertara las mismas fantasías en el público que el personaje de ficción.

Según el director del filme, Simon West –responsable de la cinta de acción *Con Air*–, Angelina Jolie logrará satisfacer a la audiencia. "Angie es sexy y no le teme a ningún reto. Además, actualmente las personas se sienten más cómodas al ver heroínas en las películas de

ESTRENOS DE CINE

El emperador y sus locuras

Dirección • **Mark Dinhal**

Saltándose su tónica de estrenar las películas de animación antes de Navidad, Walt Disney trae *El emperador y sus locuras*, con canciones de Sting en su banda sonora. La acción se desarrolla en un reino mítico en las montañas, donde vive un joven y arrogante emperador llamado Kuzco que, por un hechizo de su malvada y envidiosa tutora, la diosa Yzma, es convertido en una llama. Así, el emperador es abandonado en la jungla, donde tendrá que sobrevivir y contará con la ayuda de un campesino, Pacha. Las aventuras, llenas de humor, y la amistad que surge entre ambos, hará que Kuzco vea el mundo de otra manera.

Una noche con Sabrina Love

Dirección • **Alejandro Agresti**
Intérpretes • **Cecilia Roth, Fabián Vena, Tomás Fonzi**

A pesar de que lleva ya unos cuantos años en la profesión y de haber participado en el festival de Cannes, el nombre de Alejandro Agresti saltó a la palestra gracias a *El viento se llevó lo que*. Ahora regresa con Cecilia Roth como protagonista de una comedia en la que la actriz interpreta a una *pornostar*. A ella acude un joven de 17 años que ha ganado un concurso cuyo premio es pasar una noche con Sabrina Love. En torno a ella circulan una serie de personajes que abrirán los ojos inocentes del joven.

Combinación ganadora

Dirección • **Nora Ephron**
Intérpretes • **John Travolta, Lisa Kudrow, Tim Roth**

Una de las reinas por excelencia de la comedia romántica, Nora Ephron, dirige en esta ocasión una película sobre el azar, sobre cómo amañarlo y cómo complicarse la vida, *Combinación ganadora*. Russ Richards es una celebridad local gracias a su trabajo –es el hombre del tiempo– pero está a punto de perder todo debido a su derrochador tren de vida y a un nada rentable negocio de motos de nieve. Sin embargo, Russ da con la que puede ser la solución a sus problemas: amañar un sorteo de televisión con la ayuda de la chica que extrae las bolas, Crystal (Kudrow).

M.C.D.2022

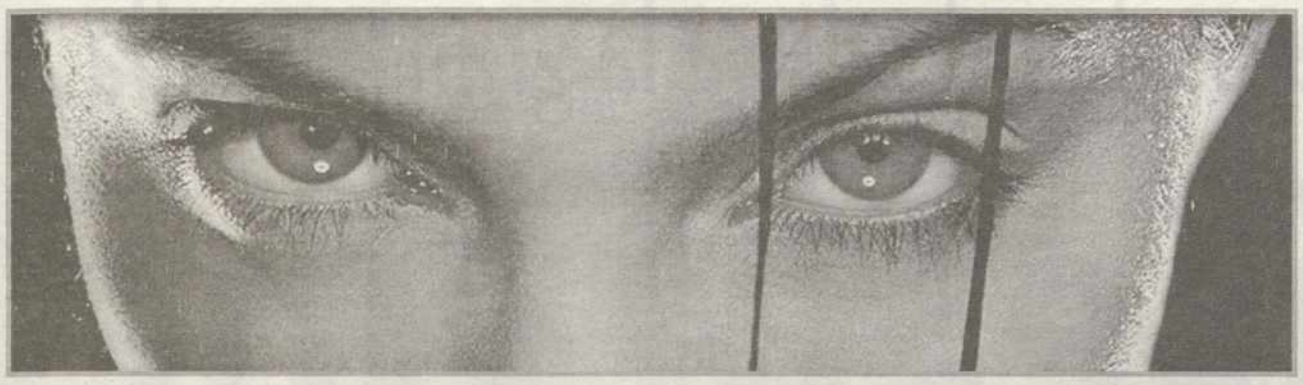

acción", opinó el cineasta. "Angie tuvo un durísimo entrenamiento físico para este papel y encarna al personaje tan bien que a veces olvidas que no es Lara Croft. Incluso su acento y sus modales como Lara son perfectos. Nunca he visto nada igual", agregó West.

Antes de que le ofrecieran el proyecto, la actriz no había jugado nunca con el videojuego y conocía al personaje de haber visto jugar –durante horas– a su ex marido. "Como toda mujer, cuando vi a Lara pensé: ¡esa mujer me hace sentir inferior! Al principio la odié, ahora espero poder encarnarla lo mejor posible", afirmó Jolie. Como preparación para su papel, Angelina se embarcó en un riguroso entrenamiento que incluyó kickboxing, remo, joga y una suficiente cantidad de horas de sueño. Además, adoptó un perfecto acento británico, que los productores consideraron necesario dado el origen de Lara. "Lara es tan británica como James Bond y su herencia tiene gran importancia en la trama", explicó Levin. Durante el rodaje, Jolie realizó casi todas las escenas de acción, que incluyeron una lucha con espadas, el lanzamiento de lanzas y hasta conducir un trineo con perros en Islandia. "Las personas piensan que soy simplemente una actriz personificando a un héroe de acción. Pero en realidad, este ha sido el trabajo más difícil de toda mi carrera", afirmó Jolie. "Físicamente ha sido muy duro, pero también fue una sorpresa descubrir cuánto me gusta remar durante tres horas. Además, ahora tengo mejor figura que antes", argumentó tras el rodaje.

De acuerdo a la ficción del videojuego, Lara Croft es la hija de un famoso arqueólogo, criada en medio de la aristocracia británica. Tras la muerte de su padre, la muchacha encontró consuelo en la arqueología, la cual despertó una gran pasión por el descubrimiento de civilizaciones olvidadas.

Los dramáticos acontecimientos de su juventud llevaron a Lara a rechazar la nobleza británica y dedicarse a viajar por el mundo en busca de aventuras. Para financiar su modo de vida, la heroína trabaja como fotógrafa profesional para la prensa. Para asegurarse de que las escenas de *Tomb Raider* fueran lo más fieles posible al videojuego, fueron contratados consultores de Eidos, la compañía de software que realiza el juego. Incluso Adrian Smith, el primer creador de Lara hace nueve años, viajó a Londres para dar luz verde al proyecto.

En el filme, al igual que en el videojuego, Lara se lanza a la búsqueda de un objeto místico y antiguo que le ayudará a resolver la misteriosa muerte de su padre. Pero la película cuenta también con nuevos personajes –en el juego Lara trabaja sola–: la presencia abstracta de su padre (personificado por el verdadero padre de Jolie); Bryce, un especialista en computadoras (Noah Taylor); Powell, el enemigo de Lara y ex adversario de su padre (Iain Glen), y Alex, un cómplice ocasional de aventuras (Daniel Craig).

Por su parte, Jolie se siente sumamente cómoda en el extraño mundo de Lara. "Todas las razonas por las cuales encajo bien en esta película, son las razones por las cuales me han dicho en el pasado que no puedo hacer ciertas películas", comentó la actriz, casada con el actor y director Billy Bob Thornton. "Siempre me han dicho que soy muy rara, que tengo un aspecto diferente. Con este personaje, siento que finalmente puedo ser yo misma", afirmó la actriz que está arrasando en las pantallas de todo el mundo.

Un ascenso lento pero seguro

Angelina Jolie Voight nació en Los Ángeles el 4 de junio de 1975, escenario muy apropiado para el camino que iba a seguir, además del hecho de que su padre era el ganador de un Oscar Jon Voight. Jolie –que en francés significa bonita– se formó en el Instituto de Teatro Lee Strasberg antes de trabajar como modelo en Londres, Nueva York y Los Ángeles y aparecer en vídeos musicales de Meatloaf, Lenny Kravitz y The Lemonheads. Después de colaborar para su hermano en cinco películas para sus prácticas en la Escuela de Cine USC, Angelina empezó una lenta pero progresiva carrera en la pantalla. Ha sido ganadora de dos Globos de Oro y nominada dos veces a los premios Emmy por sus interpretaciones en 'Gia' y 'Wallace'. Ha coprotagonizado 'El coleccionista de huesos' junto a Denzel Washington, y también ha trabajado junto a John Cusack, Billy Bob Thornton y Cate Blanchett en 'Fuera de control'. También estuvo en 'Jugando con el corazón' en cuyo reparto se incluía a Sean Connery, Gena Rowlands, Madelaine Stowe, Ellen Burstyn, Gillian Anderson y Dennis Quaid. Consiguió un Oscar de la Academia de Hollywood por su interpretación de una mujer con graves problemas de personalidad en 'Inocencia perdida'.

VIDEOS y DVD

La maldición de las gárgolas

Dirección • **Colin Budds**
Intérpretes • **Jesse Spencer, Sara Gleeson** • Paramount (alquiler)

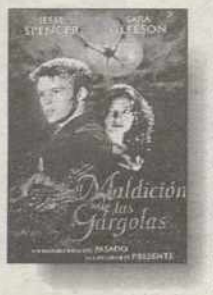

Acción, aventuras y suspense se mezclan en esta película que comienza en la Inglaterra del siglo XII. La unión de la magia negra con la alquimia crea entonces una raza de gárgolas vengativas, destinadas a destruir a los condenados por inmoralidad. Nueves siglos después, un joven al que le confían un misterioso talismán se corta con él, liberando a una demoníaca gárgola que va a poner en marcha una milenaria maldición. Con la ayuda de un sacerdote, el joven tendrá que encontrar el modo de destruir a la gárgola antes de que ésta cree un ejército de monstruos dispuestos a destruir el mundo. Sólo dispone de cinco días...

Al diablo con el diablo

Dirección • **Harold Ramis**
Intérpretes • **Brendan Fraser, Elizabeth Hurley, Frances O'Connor** • Fox (alquiler)

Elliot (Brendan Fraser) es un asesor informático lleno de buenas intenciones, pero un auténtico desastre a la hora de hacer amigos, que cae perdidamente enamorado de Alison, una compañera de trabajo que ni siquiera sabe que él existe. Desesperado por conseguir que ella le ame, hace un pacto con el Diablo, que luce las tentadoras formas de Elizabeth Hurley: Elliot vende su alma a cambio de siete deseos, cada uno de los cuales acabará convirtiendo su vida en un infierno. Dirige Harold Ramis, responsable de comedias como *Atrapado en el tiempo* o *Una terapia peligrosa*.

Los ángeles de Charlie

Dirección • **McG**
Intérpretes • **Cameron Diaz, Drew Barrymore, Lucy Liu, Bill Murray, Sam Rockwell** • Columbia (alquiler)

La historia de *Los ángeles de Charlie* es bien conocida gracias a una serie de televisión de los 70 que fue seguida por millones de espectadores en todo el mundo. La versión hecha película sólo se queda con la idea de las tres atractivas detectives que siguen las órdenes de Bosley, la *voz de su amo* invisible. Cameron Diaz, Lucy Liu y Drew Barrymore (esta última responsable del salto a la pantalla del trío catódico) superaron no pocas diferencias durante un –dicen– caótico rodaje para encarnar a las féminas expertas en piruetas acrobáticas. No hay armas, pero sí muchos efectos especiales.

ESTRENOS DE CINE

Sagitario

Dirección • **Vicente Molina Foix**
Intérpretes • **Ángela Molina, Eusebio Poncela, Julieta Serrano**

El escritor y crítico cinematográfico Vicente Molina Foix debuta en la dirección con *Sagitario*, una película de buscadores en un mundo a la deriva, y tejida como una tela de araña en torno a dos personajes centrales, protagonizados por Ángela Molina y Eusebio Poncela. Rosa, una pintora divorciada incapaz de pintar desde su separación. Y Eusebio Poncela es Jaime, un actor que acaba de romper con su novio. Alrededor de esos dos personajes se mueven otros para completar una película singular.

Abierto hasta el amanecer III

Dirección • **P. J. Pierce**
Intérpretes • **Marco Leonardi, Rebecca Gayheart, Sonia Braga**

La inquietante cantina y burdel mexicano protagonista de las dos primera entregas de *Abierto hasta el amanecer* vuelve a acoger a vampiros y otras alimañas en su tercera parte, subtitulada *La hija del verdugo*, que también producen Robert Rodríguez y Quentin Tarantino. Comienza en 1913, en pleno desierto mexicano, cuando un joven y guapo forajido está a punto de ser ejecutado por un cruel e implacable verdugo. Pero la hija del ejecutor, se siente atraída por él y le salva como era de prever.

Nacional 7

Dirección • **Jean-Pierre Sinapi**
Intérpretes • **Nadia Kaci, Olivier Gourmet, Lionel Abelanski, Chantal Neuwirth** • Filmax (alquiler)

René (Olivier Gourmet) padece una enfermedad muscular por la que está ingresado en una residencia para discapacitados. Julie (Nadia Kaci) es una enfermera principiante a la que se le encarga su cuidado, trabajo nada fácil teniendo en cuenta el carácter irascible y rebelde del joven. Un día, René le confiesa a Julie que quiere acostarse con una mujer antes de que su enfermedad se lo impida definitivamente. Ella no dudará en acudir a contratar una prostituta para cumplir el deseo del enfermo. La intención del director francés Jean-Pierre Sinapi fue "cambiar la mirada compasiva que normalmente se les dirige" a los minusválidos.

M.C.D.2022

VIRTUAL

Los videojuegos dan el salto a la gran pantalla

clm

Del píxel al cine

'Tomb Raider' y 'Final Fantasy', dos mitos que este verano intentarán triunfar en las taquillas de todo el mundo

Ana
BEDIA

EL verano cinematográfico viene de lo más cargado, pero sin duda dos títulos estarán en boca de todos, *Lara Croft: Tomb Raider* y *Final Fantasy: La fuerza interior*. Dos películas inspiradas en clásicos de los videojuegos. Y es que, las tornas se han cambiado. Los personajes del celuloide han dejado de viajar de las pantallas de cine a los videojuegos. Ahora la industria del juego para ordenador o videoconsola ha cobrado tanta relevancia que son capaces de transformar a sus personajes de polígonos y píxeles digitales en actores de carne y hueso.

El fenómeno Lara Croft comenzó tras una arriesgada decisión que tomó la compañía creadora de videojuegos Eidos Interactive. Alguien había propuesto sustituir al clásico héroe de acción encarnado por un hombre por una solución visual terroríficamente postmoderna y atractiva, una mujer. Eidos, sabiendo que las mujeres en los videojuegos nunca habían sido la primera opción de las compañías, pero también consciente de que sus principales clientes eran varones de la edad *adecuada*, dio el visto bueno y un pequeño terremoto comenzó a sacudir la oficina de la empresa.

El día 22 se estrenó la adaptación cinematográfica del exitoso juego *Tomb Raider* (*Saqueador de tumbas*) protagonizado en sus cinco entregas por el personaje virtual femenino más famoso del mundo: Lara Croft. La encargada de darle vida ha sido Angelina Jolie, tras realizarse unos de los castings más largos de la historia del cine.

Con rasgos entre asiáticos y latinos, unas curvas de órdago que rozan lo imposible, un cuerpo de infarto hecho a prueba de escépticos y una gama de movimientos que son un cruce irresistible entre la femineidad más exuberante y la más estilizada de las técnicas de lucha. Así es Lara Croft. Una heroína sobre la que sus creadores mantienen un tupido velo en relación a su pasado. Aún así se sabe que nació en 1967 y es hija de Lord Henshingly Croft, un afamado arqueólogo británico que murió trágicamente durante una expedición a un lejano país. Hasta este momento su vida había sido tranquila ya que pertenecía a la alta aristocracia de Gran Bretaña y su día a día transcurría sin apenas sobresaltos. Tras la muerte de su padre estudió en Wimbledon High School y más tarde en la escuela de Gordonstoun. Fue precisamente en este momento en el que se reavivó el interés que había mostrado Lara por la arqueología antes de la muerte de su padre. El paisaje que le rodeaba en las Tierras Altas escocesas en ese momento también fue ideal para sus primeros entrenamientos. De ahí pasa a Suiza donde aprende esquí extremo en los Alpes. De todas formas no debió quedar satisfecha pues su siguiente destino fue el Himalaya. A la vuelta de ese viaje Lara sufrió un accidente de avión del que salió ilesa, aventura que sin duda la marcaría para siempre. Tenía 21 años.

La turbulenta infancia de Lara Croft hizo que cuando alcanzó la madurez despreciara a la alta aristocracia británica y a todo el mundo que la había rodeado hasta ese momento. La solución fue seguir viajando en busca de tesoros, no para ganarse el pan sino como forma de vida. Para financiarse tanto viajecito descubrimos otra faceta de Lara: Fotógrafa de prensa de prestigio con algún que otro Pullitzer en su haber. Tiene su base de operaciones en Surrey, Gran Bretaña, la gigantesca mansión de sus antepasados.

Este es el pasado de un personaje que apareció con muchísima fuerza en el mundo de los videojuegos en el año 1996. *Tomb Raider* es seguramente una de las sagas con más aceptación en todo el mundo, muestra de ello son las 21 millones de unidades vendidas en el planeta y que el año en el que salió por primera vez al mercado fue declarado el videojuego más vendido de la historia. La base de su éxito hay que buscarla a raíz de la primera entrega de la serie. Realmente fue una revolución. Por aquel entonces la técnica utilizada en la mayoría de los juegos distaba mucho de asemejarse al de éste. *Tom Raider* estaba basado en entornos virtuales en tres dimensiones con libertad de movimiento absoluta para el jugador. También fue una revolución en su genero, una mezcla entre aventura gráfica y juego de acción, un cóctel explosivo que logró enganchar a un buen número de adeptos.

Lara Croft es la protagonista de 'Tomb Raider', uno de los juegos más vendidos de todos los tiempos y que ahora llega a la gran pantalla.

EL MÁS VENDIDO DE LA HISTORIA

Si *Tomb Raider* ha supuesto una revolución en el mundo virtual, *Final Fantasy* no se ha quedado atrás. Se trata de otro gran título que tiene millones de seguidores y que ha marcado un antes y un después en los juegos de Rol, género en el que debemos conducir a un personaje que irá formando su personalidad a medida que ejecute las acciones según se le ordene. La adaptación cinematográfica se estrenará el 24

M.C.D.2022

de agosto. La principal diferencia de *Tomb Raider* con *Final Fantasy* es que su paso a la gran pantalla no ha contado con actores humanos. Es la primera película de la historia que conseguirá ver hecha realidad la ilusión de miles de artistas gráficos en tres dimensiones de todo el mundo. El reparto estará compuesto por personajes diseñados por ordenador y en exclusiva para la película. Las primeras escenas a las que se ha podido tener acceso son escalofriantes. El nivel de realismo alcanzado no había sido visto hasta la fecha. Será sin duda polémica por tratarse del primer intento serio de desplazar a las estrellas de Hollywood.

Otra diferencia es que la saga no cuenta con personajes perennes. Cada episodio, y ya van por el nueve, se basa en una nueva historia, con personajes diferentes y en lugares distintos. El único elemento en común es el del concepto de fantasía, la fantasía analizada desde un punto de vista un tanto filosófico y en el que se resaltan los sentimientos de amor, amistad, sueños, aventura, vida y muerte. Aunque viven en un mundo de fantasía los personajes son humanos, o al menos los más importantes en el desarrollo de la aventura. Uno de los principales aspectos en la elaboración de cualquiera de las entregas es un trabajado proceso de creación del mundo en el que se desarrolla la historia.

Continentes, mares, ciudades, aldeas, bosques encantados, ríos, animales, seres mitológicos, todos descritos o reflejados en la pantalla hasta el más mínimo detalle. Mezclas de paisajes medievales con sofisticadas naves espaciales, barcos que vuelan sobre ciudades de ensueño... todo lo imaginable y por imaginar sirve de trasfondo a turbulentas historias sobre el bien y el mal al más puro estilo del mundo que imaginara Tolkien en el *El señor de los anillos*.

No sólo la ambientación es crucial a la hora de elaborar una entrega del juego *Final Fantasy*. Tanto o más tiempo es empleado por los guionistas en pensar el entramado de una historia con múltiples finales. Además los personajes cuentan con un pasado muy elaborado y dependiendo de sus acciones conformarán su personalidad. La complejidad de la trama de estas aventuras tiene como consecuencia que llegar al final de la misma descubriendo todos sus secreto suponga a un jugador de nivel medio alrededor de las cien horas de entretenimiento.

Si *Tomb Raider* arrasó en ventas, *Final Fantasy* tiene el récord absoluto. Nada más y nada menos que 30 millones de unidades vendidas en todo el mundo. El máximo responsable de la saga es el japonés Hironobu Sakaguchi, mente que ha estado detrás de todas las entregas del juego y que ahora también se ha encargado de su adaptación cinematográfica. La historia de *Final Fantasy* se remonta a la década de los ochenta. En 1987 salió a la venta la primera entrega de la saga y ya entonces fue todo un éxito. A partir de ahí, Square, empresa responsable del producto, sacó seis partes más hasta que en el año 1999 Sony anunció el que más tarde batió todos los registros hasta la fecha. *Final Fantasy VIII* logró vender el día que salió al mercado dos millones de unidades sólo en Japón.

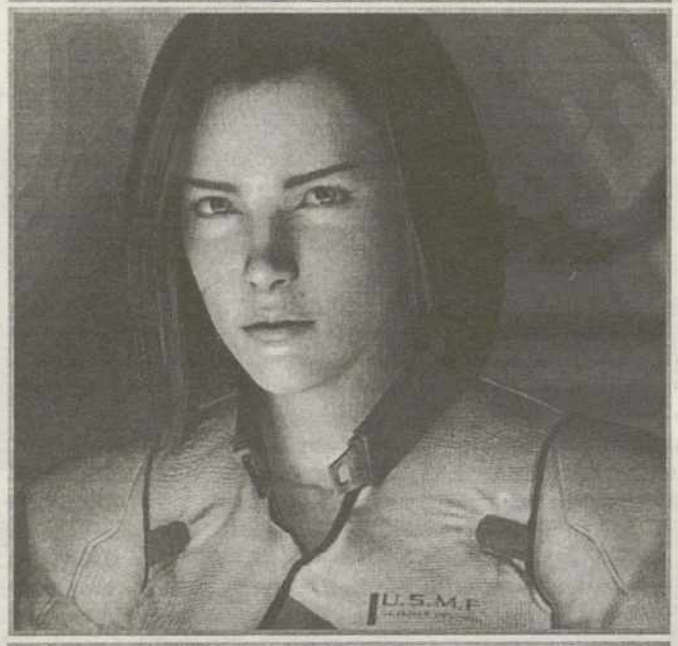

Arriba, imágenes de la película sobre 'Final Fantasy'. Abajo, Squall, uno de los personajes del juego.

EN ESPAÑA

La historia de *Final Fantasy* en España es mucho más breve. Hasta 1996 no llegó a nuestro país la versión VII de la serie. Los episodios anteriores o no llegaron a salir de Japón y nunca fueron traducidos ni siquiera al inglés o no fueron comercializados aquí. Si alguien estaba interesado en conseguir una copia de un cartucho había que pagar hasta 15.000 pesetas por uno para la consola de 16 bits de Nintendo, evidentemete nunca en castellano. Aún así y a pesar de la reciente aparición en el mercado español de *Final Fantasy* se ha asentado como uno de los útulos favoritos de los jugadores españoles.

A diferencia de *Tomb Raider* que tuvo un comienzo arrollador en el mundo de los videojuegos para PC y después se adaptó a PlayStation, *Final Fantasy* no sería lo que es sin las videoconsolas, ya que el resultado de las versiones VII y VIII para PC comercializadas son claramente inferiores a las de la videoconsola.

No sólo es el concepto lo que triunfa en las historias de *Final Fantasy*. Los últimos avances en técnica y en programación para videojuegos han estado presentes en todas sus entregas. *Final Fantasy VIII*, en su versión para PlayStation, ofrecía unas escenas de vídeo que insinuaban que los estudios que ahora han producido la película, ya entonces, estaban más que cualificados para llevar a cabo un proyecto tan ambicioso. Pero no todo son flores y éxitos en el camino de este videojuego hacia la gloria. El crimen de Murcia, en el que un joven asesinó con una katana a sus padres y hermana, achacado a la influencia de este videojuego, ha enturbiado la brillante carrera de esta obra maestra.

Las conversiones de exitosos videojuegos en historias para la gran pantalla poco tienen que ver con el concepto original que llevó a convertirse a un videojuego más en verdaderos mitos. Es posible que ocurra como con los libros. Las adaptaciones a cine suelen decepcionar a los fans más acérrimos aunque acerquen al gran público historias maravillosas. A juzgar por lo visto en los avances facilitados por las productoras hasta el momento lo que sí se puede adelantar es que ofrecerán en gran parte lo mismo que sus progenitores: grandes dosis de entretenimiento.

JUEGOS

EXHIBITION OF SPEED

Plataforma • Dreamcast
Editora • Virgin
Género • Simulador
Precio • 8.990 pesetas

Los usuarios de Dreamcast y amantes de la velocidad sin límite están de enhorabuena con este título. Exhibition of Speed cuenta con más de 20 coches de carreras de talla mundial y coches ocultos que puedes desbloquear, 15 desafiantes circuitos en los que habrá condiciones meteorológicas variables dentro de cinco universos diferentes, espectaculares saltos de los coches con propulsores adicionales en la pista y modo multijugador de hasta cuatro jugadores.

EXTERMINATION

Plataforma • PlayStation 2
Editora • Sony
Género • Aventura/Acción
Precio • 9.900 pesetas

Eres Dennis Riley, operativo experimentado y miembro de la unidad Recon asignada a la investigación de los sucesos ocurridos en Ford Stewart después de la pérdida de comunicación con la instalación. Los investigadores en la base han estado estudiando una criatura extraterrestre, nombre clave Origen. Pero la última comunicación con Ford Stewart fue una angustiosa llamada, diciendo que Origen se había vuelto incontrolable y que se necesitaba ayuda urgente.

TORRENTE, EL JUEGO

Plataforma • PC
Editora • Virtual Toys
Género • Acción
Precio • 3.990 pesetas

Virtual Toys, compañía española desarrolladora de videojuegos, ha llevado al mundo del PC las aventuras del policía más popular, cutre y casposo de los últimos tiempos, José Luis Torrente. El juego refleja a la perfección el carácter de Torrente añadiéndole nuevos matices, pues es la primera vez que un personaje como éste es llevado al mundo de los videojuegos. Santiago Segura ha doblado a su personaje en el juego, aportando más de 200 frases originales de Torrente.

EXCITEBIKE 64

Plataforma • Nintendo 64
Editora • Nintendo
Género • Carreras
Precio • 9.990 pesetas

Un gran juego de carreras de motocross, cuya principal característica es el realismo y los alardes técnicos. Excitebike 64 cuenta con 20 pistas distintas, además de diferentes modos de juego: Temporada, Exhibición o Time Trials. El jugador se enfrentará a muchos retos con distintos tipos de pistas como Cuesta Arriba, Acrobacias o Carrera por el Desierto. Hasta 4 jugadores podrán competir en distintas pistas.

M.C.D.2022

clm SPORT

Jordan ya tiene dignos Herederos

Kobe Bryant y Allen Iverson toman el relevo del mito de la NBA

Nacho
CRIADO

CON la marcha de Michael Jordan en 1998, la NBA quedó huérfana de su máxima estrella y atracción. Las audiencias televisivas, el interés del público y el mismo atractivo del juego disminuyeron notablemente. Faltaba algo.

Ese algo, que es la magia del baloncesto, parece haber vuelto a las canchas la temporada que ha terminado. Los Lakers de Los Ángeles han revalidado título ante Philadelphia en un gran año de baloncesto. Una serie de jóvenes jugadores ha devuelto el espectáculo a la mejor liga del mundo. Dos de ellos, Allen Iverson (Philadelphia 76ers) y Kobe Bryant (Los Ángeles Lakers) han destacado por encima del resto, y concentran la atención de los periodistas, ávidos por encontrar un sucesor al mito Jordan. Aunque el pivot Shaquille O'Neal (Mejor Jugador de la Final) está en plenitud a sus 28 años, no emociona como Magic Johnson o el 23 de los Bulls. Por tanto, es posible que ese sucesor no sea una sola persona, sino que sea ese conjunto de nuevos valores entre los que Iverson y Bryant merecen atención especial.

Allen Iverson ha sido, sin duda alguna, la estrella de la temporada 2000-2001. Dejando al margen su polémico comportamiento fuera de la pista, estamos ante un jugador excepcional. A sus 26 años, el Mejor Jugador de la Liga Regular ha llevado a Philadelphia al milagro de jugar la final de la NBA. Para ello ha contado con muy pocas ayudas en un equipo mediocre. Tampoco es un hombre que quiera complementos. Iverson es un jugador voraz, sin sentido de equipo. Un francotirador que dispara con asombrosa facilidad desde 5 y 6 metros. Máximo anotador del año, con 31.1 puntos de media por encuentro. El hombre que más minutos por partido ha jugado, tanto en temporada regular como en play offs. Y, sin duda, uno de los más vapuleados por los rivales –Su 1,83 de estatura y sus 74,8 kilos son un gran lastre en una liga de gigantes–. Porque esa es la única forma de parar a Iverson, un jugador que bota el balón como nadie desde Jordan y que entra a canasta aún más rápido. Además, es un gran defensor, ya que es el jugador que más balones roba por partido (2,51). Si afina sus porcentajes de tiro, hará historia.

En cuanto a Kobe Bryant, no basta decir que es el jugador con más futuro de la NBA –pues ya lo era hace tres temporadas–, sino que hay que tener muy en cuenta que su nivel de juego con 22 años es superior al que tenía Jordan a esa edad. Y su mentalidad ganadora es la misma. También su calidad de movimientos es vista como similar a la del ex de los Bulls. Bryant lo tiene todo, dos anillos, más de diez años de carrera por delante, un equipo ganador y una calidad increíble. Este año ha dado lo mejor y lo peor de sí. La de arena la dio a mitad de temporada, con su enfrentamiento con O'Neal. Esa puede ser su debilidad, un excesivo ego que le hace perder los nervios si las cosas no le salen como él desea.

Lo que ocurre es que sí suelen salir. Y cuando resultan, encontramos al escolta sensacional que apareció ante San Antonio en la final de la Conferencia Oeste. Un jugador capaz de mejorar sus porcentajes de la Liga Regular hasta llegar a los 31.6 puntos y 7 rebotes durante los play offs. Añadamos unas 6 o 7 asistencias por partido y obtendremos un jugador completísimo. Más que Iverson. Al contrario del jugador de Philadelphia, que basa su éxito en una muñeca y unos tobillos estratosféricos, Bryant cuenta con su 2,01 para aportar más cosas a los Lakers, sobre todo en el juego interior.

26 años contra 22. Costa Este contra Oeste. El chico de la calle contra el niño bueno. Un nuevo choque de trenes en pos de convertirse en el mejor de la NBA. De momenro, Bryant tiene dos anillos. Iverson ninguno. Eso sí, hay más competidores al trono. Tim Duncan nunca se ganará a los niños, pero sus 2,13, sus 25 años y sus más de 20 puntos y 10 rebotes por partido enamoran a los entrenadores. Para completar el cuarteto se puede incluir a Vince Carter, el jugador más votado por los aficionados para el partido All Star. Con 24 años, Carter tiene menos talento que Iverson y Bryant y menos cuerpo que Duncan, pero todos palidecen con sus mates.

Junto a estas líneas, Allen Iverson, de Philadelphia 76ers. Arriba, a la derecha, el escolta de Los Ángeles Lakers Kobe Bryant. A la derecha, Michael Jordan, el mejor jugador de la historia.

M.C.D.2022

clm INTERNET

Ni playa ni montaña, lo mejor los balnearios

Una forma alternativa de pasar las vacaciones en cualquier época del año

Julia C.
GARCÍA

ACABA de empezar el verano y llega el momento de preparar las vacaciones. A la tradicional elección entre playa y montaña se une ahora la posibilidad de pasar unos días en un balneario. Estos centros de curación y relajación se han puesto de moda en los últimos años como una forma relajada y alternativa de pasar las vacaciones.

Baños, masajes y un entorno idílico son la receta perfecta que ofrecen unos establecimientos privilegiados por unas aguas termales con cualidades curativas. Los beneficios para la salud y la alternativa a sitios llenos de gente y ruido son una ventaja considerable para optar por estos destinos.

Encontrar un balneario en España es fácil a través de internet, distintos portales recogen información sobre todos los establecimientos de este tipo. Balnespaña, www5.gratisweb.com/apernicas/entrada.htm, es un directorio donde están agrupados por Comunidades Autónomas todos los establecimientos de este tipo, se informa sobre las instalaciones, los servicios, la historia. Otra web interesante es Balnearios Madeinspain, www.madeinspain.net/balnearios.htm.

En el Mapa de Balnearios de España, www.tourspain.es/turespae/balnearios/balnemap.htm, se pueden localizar geográficamente los centros de aguas termales del país. Direcciones como Hidromed, www.hidromed.com, Asociación Nacional de Aguas Termales, www.balnearios.org, y Guía de Balnearios, www.tourspain.es/turespae/balnearios/balnemap.htm, ofrecen detalles interesantes para optar por el destino más adecuado.

Muchos de los principales balnearios españoles están presentes en la red de redes a través de su propia web. Es el caso del Real Balneario de Solán de Cabras, www.solandecabras.es, el de Baños de Montemayor, www.encabo.com, Gran Hotel La Toja, www.madeinspain.net/balnearios/clubtermal/, o el caso del Hotel Balneario Vichy Catalán, www.gna.es/vichycatalan/. Para los interesados en profundizar en las ventajas de las aguas termales internet pone a su disposición distintas revistas relacionadas con el tema como Termas World, www.termasworld.com, o American Spa Magazine, www.americanspamag.com.

Otras páginas interesantes relacionadas con el tema que nos ocupa es Baños de Barro , www.civila.com/Mexico/MasajesBarro, se explican todas las propiedades curativas del barro y sus aplicaciones.

Distintas opciones para disfrutar de una estancia relajante en un lugar tranquilo y paradisiaco donde disfrutar y curar distintas dolencias utilizando el agua.

Curarse con agua

El agua es un elemento indispensable para la vida y aparte de utilizarse para el consumo y la higiene últimamente se aprovechan sus cualidades para curar enfermedades. En Aguas medicinales, www.ligavallecaucanavoleibol.com.co/saludintegral/agua/hidroterapia, descubren los secretos de esta técnica. Para ampliar conocimientos se puede entrar en Hidromax, www.hidromax.es.org, o en Crenoterapia, www.personal.redestb.es/martin/AGUA.htm. Otra de las alternativas de curación es la talasoterapia en la que se usa el clima y las aguas marinas para curar, en Termas Marinas Benicássim, www.termasmarinas.com, se recoge mucha información sobre esta novedosa técnica.

Club Peques

Web dedicada a niños de entre 4 y 6 años, entre otras cuenta con la opción de hacerse socio y de opinar sobre sus contenidos. Además los niños pueden leer y escuchar cuentos de hoy y de siempre, pasar el tiempo con unos intrépidos gorilas o jugar con unos renacuajos, aprender a colorear gracias a la opción de imprimir dibujos o hacer manualidades con sus propuestas.

http://www.clubpeques.com

Club Cola Cao

En este sitio se puede visitar la revista del Club Cola Cao, con noticias sobre música, deportes y actualidad. Otra de las posibilidades que dan es la inscripción al club por lo que se obtendrán muchas ventajas. Además cuenta con 9 juegos y la posibilidad de cuenta de correo gratuito. En el cyber bazar se podrá bajar imágenes, archivos, salvapantallas y añadir sus preferidos a esa lista.

http://www.www.colacao.es

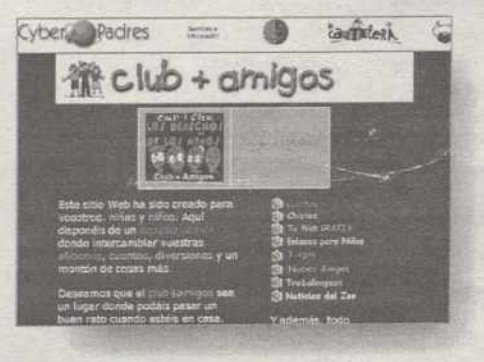

Cyberpadres

En esta página podrá hacer amigos gracias al su tablón de colegas. También dispone de los más divertidos chistes, juegos y cuentos, y de un lioso trabalenguas a través del que podrá aprender jugando. No menos interesante es su sección de enlaces que con más de siete categorías distintas podrá llegar a cualquier sitio interesante de la red.

wwwcyberpadres.com/club_amigos

LA RED EN CORTO

La Generalitat potencia el teletrabajo en el medio rural

La Generalitat ha destinado 100 millones de pesetas para promover el teletrabajo en el ámbito rural. La convocatoria está destinada a todos los consejos comarcales y a los ayuntamientos de menos de 15.000 habitantes, así como a aquellas entidades que hayan promovido ante un telecentro con el apoyo de la Secretaría para la Sociedad de la Información de la Generalitat.

Los españoles pagarían por recibir información a través de la red

Casi dos de cada diez internautas españoles estarían dispuestos a pagar por recibir formación a través de la red y por diagnósticos médicos ´online´, mientras un 9,5 por ciento haría un desembolso por la organización de viajes o por recibir información de las administraciones públicas. Otros posibles servicios retribuidos a través de la Red son menos aceptados por los consumidores.

El BSCH lanza una tarjeta de pago virtual

Banco Santander Central Hispano, a través de su red de banca minorista BCH, ha lanzado la nueva tarjeta virtual y de prepago ´BCH e-cash´, que permite realizar compras a través de Internet y, en el futuro, mediante el teléfono móvil. La tarjeta virtual ofrece la posibilidad de cargar el saldo que se necesite en el momento que se desee, a través de la red de cajeros 4B.

treelogic® evolución digital
Desarrollar webs con visión de futuro es el reto diario de treelogic, la empresa capaz de hacerte protagonista en Internet.
Evolución, revolución: tú decides.
www.treelogic.com · 985 966 136

M.C.D.2022

LIBROS

Los males del nacionalismo étnico

clm

Kosovo

Mira Milosevic analiza en 'El trigo de la guerra' el independentismo radical albanés

Cristina
GARCÍA ALONSO

LA socióloga serbia Mira Milosevic acaba de sacar a la luz un nuevo título, *El trigo de la guerra. Nacionalismo y violencia en Kosovo*, en el que glosa los males que los nacionalismos étnicos llevan a la sociedad civil. Como ya hiciera en su anterior obra publicada en España, *Los tristes y los héroes. Historias de nacionalistas serbios*, Milosevic hace un exhaustivo análisis de la historia y los mitos, en el nuevo libro de la comunidad albanesa y en el primero de la serbia, para demostrar que el nacionalismo étnico que mueve a la mayoría de los habitantes de Kosovo no es menos peligroso que aquel que procede de Belgrado. De hecho, la socióloga serbia critica los bombardeos de la OTAN contra Yugoslavia en mayo de 1999. Algo que, en opinión de la autora del libro, fue interpretado por los albaneses como un apoyo de la comunidad internacional a la independencia de Kosovo de Serbia, ya que los aliados sólo plantearon exigencias al régimen del entonces presidente yugoslavo, Slobodan Milosevic, y no a la guerrilla albano-kosovar.

El error de este planteamiento es, según Milosevic, que daría pie a quienes defienden la existencia de la Gran Albania y abriría la puerta a las reivindicaciones de las minorías de Bulgaria y de Grecia, Macedonia correría el riesgo de desaparecer y Bosnia se desintegraría. La escritora, acusada en su propio país de traidora tras la publicación de su primera obra, viene a demostrar ahora que tanto el nacionalismo serbio como el albanés utilizan mitos similares en los que el mismo lugar es la cuna de ambos pueblos y la base de su identidad étnica para justificar lo que simplemente son ambiciones territoriales.

Una situación que provoca que tanto uno como otro estén dispuestos a derramar la sangre que haga falta para no ceder su posesión al *enemigo*. El propio título de la obra, *El trigo de la guerra*, procede de una canción épica albanesa sobre la batalla de Kosovo Polje en 1389. Esa misma batalla es usada por los nacionalistas serbios para justificar que sus raíces están en el territorio kosovar. No obstante, buceando en la historia, la autora asegura que una y otra etnia en conflicto no se han odiado desde tiempos inmemoriales, sino que sus diferencias son producto de una ambición política surgida en el siglo XIX. Además, acusa a políticos, intelectuales, historiadores y medios de comunicación de haber manipulado la historia. *El trigo de la guerra* es también un excelente resumen de los acontecimientos políticos y bélicos que han marcado la historia de los Balcanes de los dos últimos siglos. Así, describe los efectos de las guerras entre los imperios austriaco, ruso y otomano, la influencia de las distintas religiones en la zona, las consecuencias del gobierno de Tito, y los acontecimientos de los últimos años.

Título • El trigo de la guerra. Nacionalismo y violencia en Kosovo
Autor • Mira Milosevic
Editorial • Espasa

CALIDAD HISTÓRICA

Mira Milosevic, afincada en España desde 1996, estuvo arropada en la presentación de su segundo libro por la presidenta del Senado, Esperanza Aguirre, y por el historiador Juan Pablo Fusi. Aguirre, que se declaró amiga de la socióloga, alabó no sólo la calidad histórica del libro, sino también la prosa de la que hace gala la escritora serbia, a la que consideró un "caso perfecto de integración en la sociedad española". La presidenta del Senado, que consideró que "el libro es triste, porque en él se constata un fracaso y pocos signos de esperanza", señaló que también es "aviso para todos aquéllos que quieren abrir la caja de Pandora de los nacionalismos excluyentes".

Además, opinó que la obra tiene, aparte de una exhaustiva documentación, mucho de autobiográfica y que en ella se respira el drama personal de la autora. Por su parte, el historiador Juan Pablo Fusi estima que *El trigo de la guerra* es una obra de revisionismo crítico desde el exilio y que explica claves inéditas del conflicto entre serbios y albaneses, aparte de mostrar el carácter destructivo de los nacionalismos étnicos. Fusi elogió asimismo el "coraje intelectual y moral" de Mira Milosevic, que le ha llegado a costar incluso las iras de sus compatriotas.

GALERADAS

'Tocarnos la cara'

La editorial Anagrama ha presentado la última novela de Belén Gopegui (Madrid, 1963), la quinta en su currículo, una obra que nace de la suma de dos voces y que cuenta que ningún sentimiento puede encontrarse en privado. Tras la exitosa *La escala de los mapas*, la crítica y los lectores esperaban la confirmación de esta nueva pluma, algo que ha sido plenamente confirmado con este título, que tiene todos los ingredientes de una novela social, pero con los aderezos de una obra intimista con una visión muy singular de la realidad a través de los ojos y los actos de Simón Cátero y sus alumnos.

'En el tren'

Hoy igual que ayer, el tren sigue siendo algo más que un medio de transporte. Ediciones Irreverentes ha querido reunir las distintas visiones que sobre el tren han tenido autores tan dispares como Ana María Matute, Fernando Vizcaíno Casas, Pedro Antonio de Alarcón o Leopoldo Alas *Clarín*. *En el tren* recoge ese espíritu que permanece en cada uno de nosotros, esa idea de que sabemos muy desde dónde partimos, pero casi nunca tenemos claro hasta dónde vamos a llegar, porque la oferta que la vida nos presenta en forma de estaciones es casi infinita. El viaje comienza en el andén y cualquiera de nosotros puede ser el protagonista.

Cómo perdonar a los padres

La muchas veces difícil convivencia entre padres e hijos provoca un sentimiento de inquina hacia la figura de los progenitores, a la que con el tiempo quizá hemos achacado excesiva severidad, autoritarismo, ... Nos sentimos las víctimas hasta que nos damos cuenta de que para ellos tampoco ha sido fácil. *Cómo perdonar a nuestros padres* (Espasa) ayuda a trivializar ese rencor y desdramatiza la cuestión con un texto para entender, perdonar y querer los fallos de nuestros padres. Porque el tratamiento que Jacques Paradis realiza del tema resulta ameno y divertido. Un libro que provocará la sonrisa al verse identificado con lo que se cuenta.

'La sensación de lo que ocurre'

El reputado autor de *El error de Descartes*, el neurocientífico y humanista norteamericano Antonio R. Damasio, vuelve a indagar en el misterio de la conciencia humana, planteando una revisión de los anteriores postulados sobre el ser de la conciencia a través de una hipótesis que intenta explicar que la sensación del ser no depende de la memoria o del razonamiento, y mucho menos del lenguaje, sino de la capacidad del ser de relacionarse con un objeto. En *La sensación de lo ocurre* (editorial Debate), Damasio vuelve a llevar sus ideas a su terreno, más allá de un intento de descubrimiento científico. Para una lectura profunda.

M.C.D.2022

INFORMÁTICA

clm

Planificando las vacaciones con and route

En su edición 2001

Vicente **GARCÍA**

CON la llegada del verano, los viajes aumentan y las vacaciones están a la vuelta de la esquina; con el nuevo planificador de rutas "And Route 2001" editado por Wings Electronic Publishing visualizar una ruta determinada antes de emprender el viaje es la mejor opción. A finales de este mes se presenta la secta edición de este famoso programa que incorpora varias novedades respecto a las anteriores versiones.

Se trata del planificador de rutas más completo de Europa por su riguroso contenido y su alta calidad. Con AND Route 2001 se pueden calcular la ruta óptima y las alternativas, reducir o incrementar la velocidad del vehículo para el cálculo más real, modificar el nivel de detalle de los mapas y hojas adjuntas, enviar por e-mail o fax la ruta obtenida, conocer el estado del tráfico de las carreteras de Europa. Los resultados de las rutas muestran información de distancias, tiempos, tipos de carretera, estaciones de servicio...Es una herramienta imprescindible no sólo para particulares sino también para transportistas y profesionales de la conducción.

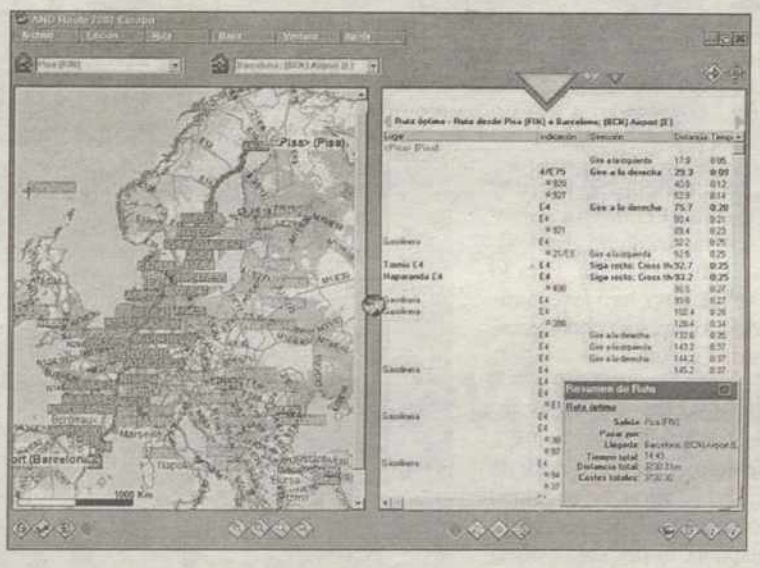

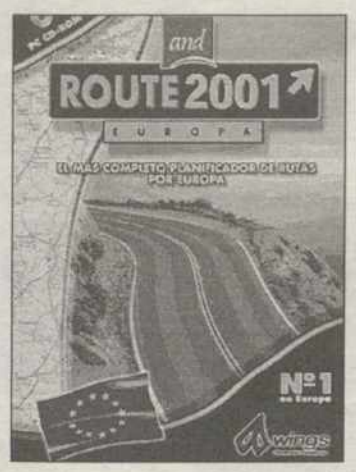

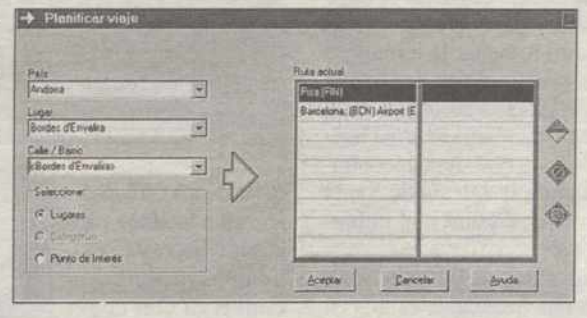

Nuevas aventuras de Félix, el gato

El retorno de un clásico que hará recordar tiempos pasados

Distribuido por Virgin Interactive y destinado a todo tipo de público, Félix el Gato hará recordar tiempos pasados a los más maduros y pasar buenos momentos también a los pequeños ya que se trata de un juego a la vieja usanza, divertido y sin grandes pretensiones gráficas, hecho que aunque en un principio puede parecer negativo, hace que el mismo pueda ejecutarse directamente desde el CD-Rom sin necesidad de instalación, lo que es de agradecer; también lo aplaudirán los que aún no tengan un superordenador de última generación ya que funciona bien en un Pentium 166 con lector de 4V y tarjeta de sonido.

Dos juegos en uno "tipo laberinto comecocos" en el que Félix el Gato y su familia tratarán de esquivar a los villanos .. A pesar de la sencillez de uso, existen más de 100 niveles lo que asegura la diversión durante horas y sobre todo con la alegría de no haber instalado megas y megas de gráficos y DLLs en el disco duro.

Más información: **www.virgin.es**

EN EL QUIOSCO...

PC Actual

Llega la era XP

La revista correspondiente a Junio ofrece un documento especial sobre la era Xp; en sus páginas muestra el cambio de Windows y las nuevas versiones de Office. Muchas preguntas pueden quedar desveladas tras la lectura de estas páginas...

En el apartado de actualidad la disponibilidad de los nuevos procesadores AMD para portátiles, nuevo segmento de antivirus para ADSL, la celebración del 75 aniversario de IB; renovación de periféricos de Logitech y Canon...

El laboratorio VNU ofrece a los lectores un informe sobre la nueva hornada de portátiles, lo último en monitores y un especial sobre las mejores soluciones para proteger el ordenador contra ataques externos.

El mundo Mac, Linux, Pc Práctico, Net Actual, Personal Digital World y un apartado de multimedia y juegos completan la revista de este mes. A destacar también el Cd-Rom que adjuntan CD Actual número 57 y un suplemento especial coleccionable Pc Experto, que ayudará a los lectores a convertirse en un especialista en todas las materias claves del ordenador.

TRUCOS PC

Más de 700 trucos y utilidades

Editado por Pc Actual y computer Idea ya está en el mercado el manual de Trucos y Utilidades número 4. En él realmente se pueden encontrar soluciones para los problemas más clásicos tanto de los ordenadores como de los programas. El monográfico está estructurado en Trucos para el sistema que incluye trucos y consola de recuperación en Windows 2000; trucos para el hardware que incluye información útil para mejorar el rendimiento de los componentes internos de un Pc y el montaje de diferentes periféricos. Los trucos multimedia también son tratados y muestran a través de las páginas de este manual los últimos reproductores multimedia y todas las posibilidades de ver películas en Pc.

Para los usuarios que quieran montárselo ellos mismos, el apartado de instalaciones paso a paso muestra, entre otras cosas: cómo instalar varios sistemas operativos, añadir vídeo a Word y Wordperfect, cómo convertir imágenes fijas en películas... Un apéndice incluye también consejos útiles como pasar vídeo de Pc a VHS, analizar al fondo el equipo...

El manual incluye un CD-Rom con multitud de programas, utilidades y drivers para todos los gustos y necesidades.

M.C.D.2022

VIAJES

Sicilia se abre al mundo

clm

Catania

Un crisol de pueblos, culturas y tradiciones se adapta a los nuevos tiempos

José Luis
ENRÍQUEZ

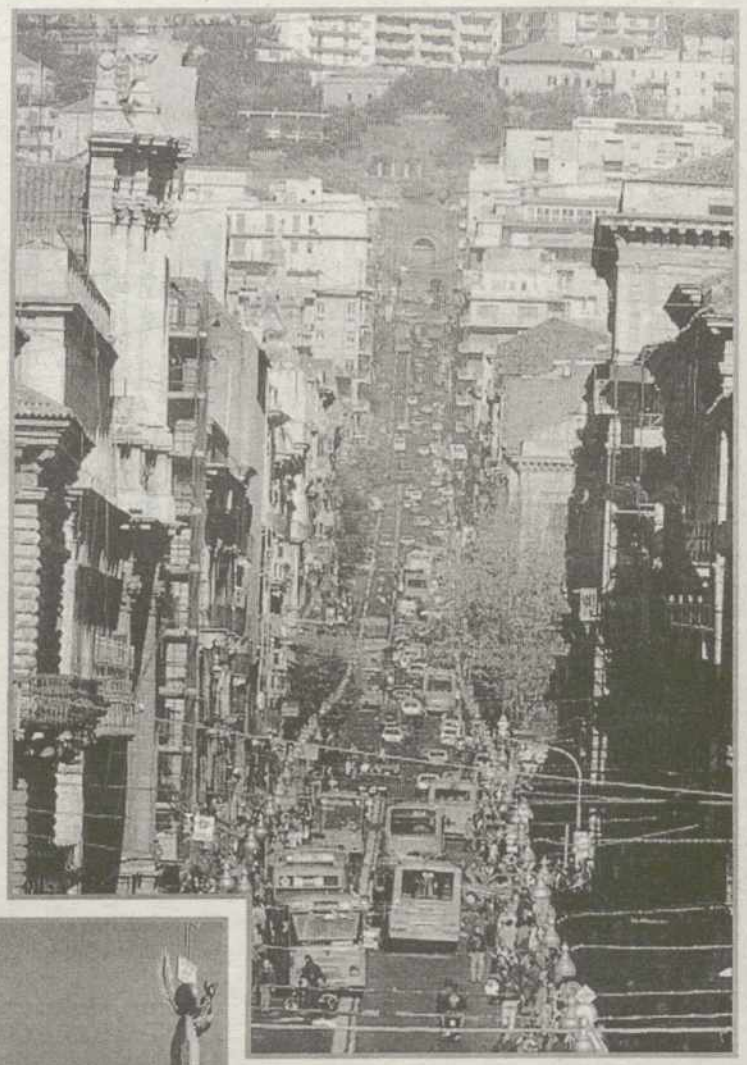

TIERRA, viento, fuego y... agua. Si existen cuatro palabras para definir la isla más habitada del Mediterráneo, Sicilia, éstas son sin lugar a dudas las más acertadas. Sicilia, está marcada a lo largo ancho de su extensión por estos cuatro elementos que a su vez han contribuido, con el paso del tiempo, en el desarrollo de las poblaciones que se han desarrollado como Palermo, Siracusa, Taormina o Catania, una ciudad emergente y abierta al mar Mediterráneo del que emergió bajo la influencia romana, árabe, bizantina, normanda o española. Sicilia es tierra, dura, agreste, nacida de la lava y de los terremotos, pero combinada con hermosos y bellos bosques mediterráneos en los que crecen, gracias a su suave clima, exóticas y robustas plantas que se confunden con la fértil llanura que se extiende al sur de Catania, segunda ciudad de la isla tras Palermo. Sicilia es viento porque ha crecido a golpe de feroces aires africanos y de suaves brisas. Sicilia es fuego porque a pocos kilómetros de Catania se alza el volcán Etna, un gigante que cuando entra en erupción es capaz de devastar los alrededores de la ciudad como en el año 1669. El Etna es el volcán más grande de Europa, con 3.330 metros y la lava que ha brotado de su interior ha originado una amplia gama de paisajes volcánicos en sus laderas así como una flora en la que destacan cactus, arboledas de castaños o higos chumbos así como caprichosas villas desde las que se domina el Mar Jónico. Y por último, Sicilia es mar, Mediterráneo para más señas, que por su situación estratégica ha sido escenario de varias invasiones.

Catania, al igual que el resto de la isla y en general el Sur de Italia, es conocida más por la imagen que se ha ofrecido de ella en el cine y literatura, con las historias propias de la mafia y los calificativos más o menos despectivos que vierten sobre ellos. "Sí, nos llaman *terrones,* porque según los del Norte del país trabajamos la tierra y somos ignorantes y para nosotros constituye toda una ofensa", explica Giovanna, una joven universitaria de Catania que prefiere tomarse a broma esos comentarios porque "lo que más nos ofende de ello es que los que dicen eso son los que emigraron de aquí y se han ido a vivir a ciudades del Norte, supongo que en otros países también pasa algo así". "Es verdad –prosigue la joven– que somos algo pesimistas y solemos responder *così, così* cuando nos preguntan cómo estamos. Pero es nuestro carácter".

Catania, al igual que el resto de poblaciones de Sicilia, es una ciudad de contrastes gracias al crisol de razas que la han poblado. Pero además, es el orden y el caos –en especial del tráfico–, el pasado y el futuro. Es en definitiva una parte importante de la esencia mediterránea. Es una ciudad en la que los cambios de la sociedad siciliana se observan con más rapidez. La idea de que la vanidad de los sicilianos era más fuerte que su miseria, reflejada por el escritor Tomasi di Lampedusa en *El Gatopardo,* hoy está superada. "Nos sentimos profundamente sicilianos, claro, ésta es nuestra tierra. Para lo bueno y lo malo", explica Tino, otro joven universitario que entiende los cambios económicos, sociales y culturales de Catania.

UN ELEFANTE COMO EMBLEMA

En la visita a Catania, la villa de Santa Ágata, a la que se venera en febrero, no se puede dejar de pasear por la Piazza del Duomo, en el centro de la ciudad, junto al que se encuentran la Catedral, el Arzobispado, ni por supuesto la característica Fontana dell'Elefante, construida por Vacarinni e inspirada en el emblema de la ciudad, *El elefante de Minerva.* La ciudad entera es una colección de arte, con vestigios de las civilizaciones que han pasado por allí. Desde la Peschería, el mercado de pescado más característico de la ciudad donde degustar el *mascolino,* un pescado típico que se prepara de variadas formas, al teatro romano, la termas de Santa María della Rotonda o el castillo Ursino, máximo exponente de la época medieval. Pero el barroco también ha dejado una enorme huella en la estructura de la ciudad. Así, encontramos la Puerta Garibaldi, la Iglesia de Santa Ágata. el teatro Massimo Bellini o el impresionante palacio Biscari.

Catania, ciudad natal del compositor Vincenzo Bellini es una mezcla de estilos en su algo *caótica* geografía urbana pero su calles están cargadas de luz, vitalidad y color. Desde la Salita de Sangiuliano, hasta la Via Etnea o la Via Plebiscito, la urbe es un canto a la belleza. Fuera de tópicos y de reminiscencias pasadas, Catania es una ciudad moderna, que ofrece una rica y variada actividad cultural a lo largo de todo el año y que además aporta un clima envidiable con playas y parajes como Aci Castello, Aci Trezza, con las mitológicas rocas de los Cíclopes frente a la línea de costa, o Riposto. Los tiempos modernos, conviven con costumbres arraigadas y labrada reputación. La orgullosa isla de Sicilia ha superado los conflictos generacionales y Catania es un buen exponente de la vida bulliciosa que se manifiesta en sus noches.

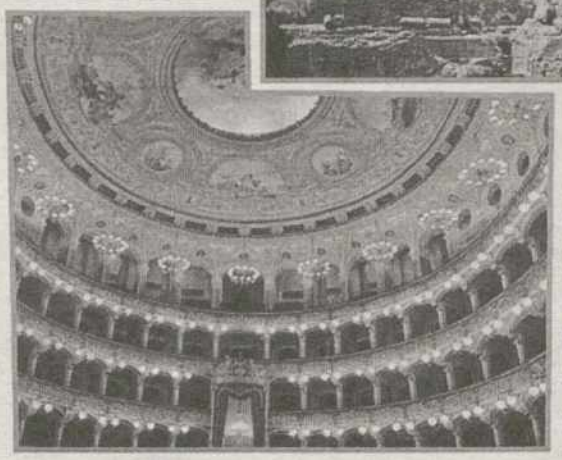

Arriba, la populosa Vía Etnea; abajo, a la izquierda, la Plaza del Duomo; el puerto; el volcán Etna desde el Teatro griego; y abajo el Teatro Massimo Bellini.

Guía práctica

CÓMO LLEGAR
- **ALITALIA (902100323). www.alitalia.it**
- **VIAJES ORGANIZADOS: consultar en agencias de viajes catálogos de Politours, Catai o Novelles Frontieres**

DORMIR
- **Central Palace, 4* (Via Etnea, 218- tfno. 095325344. El hotel más antiguo.**
- **Villa Paradiso dell'Etna, 4* (Via Viagrande, 37, tfno. 09557512409.**
- **Camping Villaggio Turistico Europeo (viale Kennedy 47.Tfno. 095591026. Está situado junto a la playa.**

COMER

Spaghetti alla carrenttiera , Arancini di Riso (arroz), Cannoli o Cassata (dulces).
- **Poggio Ducale, via Paolo Gaifami,5. Especialidad en pescados.**
- **Don Turiddu, via Musumeci, 50.**

EVENTOS
- **Jul.-Sep. Festival musical de Verano.**
- **17 de agosto: Commemoración de la llegada de los restos de Santa Ágata desde Constantinopla.**

INFORMACIÓN
- **Oficina de Turismo de Italia en Madrid (91 5599750). Gran Vía 84.**
- **Azienda Provinciale Turismo Catania. Via Cimarrosa, 10. (095.7306211). Web: www.apt.catania.it**

M.C.D.2022

Un payaso juega con un niño durante la presentación, en el Hospital Infantil de La Paz, de los 'Doctores Sonrisa', un proyecto auspiciado por la Fundación Theodora centrado en la labor realizada por payasos entrenados especialmente para visitar centros hospitalarios.

SALUD clm

La técnica que provoca la risa

Risoterapia

Cinco minutos de una buena carcajada son equivalentes a 45 minutos de ejercicio

SIP
MADRID

LA Biblia nos dice: "Cuando el corazón está alegre, la vida es más larga..., pues un corazón lleno de alegría cura como una medicina, por contra un espíritu triste lo desechan hasta los huesos". En el siglo XVI, François Rabelais, como médico, decía: "La risa es propia del hombre", aconsejando a muchos de sus pacientes, la risa como método de curación. Fue el pionero en "recetar" la risa como método infalible para aliviar los sufrimientos.

La risoterapia es una técnica que lleva más de 25 años aplicándose con mucho éxito en países como Estados Unidos, Francia, Canadá o Suiza, y mediante la cual se quiere amortiguar el impacto emocional que producen las enfermedades. Se trata de conseguir que el paciente, se abstraiga de su situación dolorosa, que libere su mente de la tensión que le produce la enfermedad y centre su atención en ideas y situaciones alegres que le permitan sonreír.

Los datos aportados hasta ahora señalan que reír hace que se mueva el diafragma, y que el tórax y el abdomen se contraigan a gran velocidad. Esto da a las vísceras un reconfortante masaje, a la vez que produce un efecto tónico y relajante sobre los músculos. La risa parece ser responsable de cambios en la secreción de hormonas neuroendocrinas relacionadas con el estrés fisiológico desencadenado por enfermedades, intervenciones quirúrgicas, tratamientos o traumatismos. También es posible que la risa incremente los niveles de serotonina, la cual tiene un importante efecto analgésico y relajante en todo el cuerpo.

Reír produce una aceleración del latido cardíaco y un aumento de la presión sanguínea. La risa puede incluso proteger frente al infarto, una afirmación basada en la comprobación de que quienes padecen enfermedades cardíacas tienden a reírse un 40 por ciento menos que las personas sanas de la misma edad. Esto puede estar relacionado con su efecto sobre el estrés mental que produce el deterioro de los vasos sanguíneos que favorece la acumulación de grasas y colesterol en las arterias coronarias, desencadenando el infarto. Al reducir el estrés, la risa puede frenar el depósito de colesterol en las paredes de los vasos, con un efecto muy similar al que producen la práctica asidua del deporte.

Otro de los aspectos que han suscitado gran interés ha sido la respuesta de nuestro sistema inmune, de nuestras defensas, al humor. Mediante el análisis de una serie de muestras de sangre de voluntarios, tomadas antes y después de una buena "sesión de risas", han comprobado que la risa sana aumenta los niveles de las células del sistema inmune. Han observado un incremento en el número y el nivel de actividad de los linfocitos T, responsables de la respuesta celular a una invasión de nuestro organismo, y de las células NK, encargadas de la destrucción de células virales infectadas. Así, reír potencia la eficacia de nuestro sistema inmune, manteniéndose el aumento de anticuerpos en sangre hasta 36 horas después.

CIFRAS QUE DAN LA RISA

- Una hora de angustia equivales a 5 horas de trabajo físico en cuanto a la cantidad de energía consumida.
- Cinco minutos de una buena risa a carcajadas, son equivalentes a 45 minutos de ejercicio.
- Las risas explosivas, hacen mover 400 músculos en todo el cuerpo, activan el sistema inmunológico y oxigenan los tejidos.
- Desde que nacemos hasta que cumplimos 6 años reímos unas 300 veces diarias. Ya adultos, los más risueños alcanzan 100 risas al día y los menos alegres apenas llegan a 15.
- Las personas que ríen poco o carecen de sentido del humor son más propensas a padecer enfermedades graves como el cáncer.
- Hay 180 clases de risas, pero sólo hay una buena: la risa sincera y abierta.

Si quieres tomar la mejor medicina preventiva sin efectos secundarios, recétate desde hoy un minuto de risa sincera, dos o tres veces al día, tu mente y tu cuerpo te lo agradecerán.

NOTICIAS

Reducir el riesgo de cataratas

Según un nuevo estudio, además de prevenir y tratar la osteoporosis, la terapia con estrógenos después de la menopausia puede reducir también el riesgo de desarrollar cataratas para una mujer. Las cataratas se dan cuando la lente que cubre el ojo se nubla y dificulta la visión. Las cataratas pueden ser extirpadas mediante una sencilla operación y sustituidas por lentillas de plástico. Una reducción del riesgo de opacidad en la lente podría ser un beneficio adicional del uso de estrógenos posmenopáusicos. Los autores investigaron los efectos de la terapia de sustitución de estrógenos en las cataratas. Las mujeres que informaron de que estaban tomando estrógenos durante uno o dos años tenían un 20 por ciento menos de probabilidades de desarrollar cataratas que aquellas que no habían tomado estrógenos.

Los beneficios de la uva negra

Las uvas negras o moradas tienen efectos altamente benéficos para la salud. Además de contribuir a una función cardiovascular saludable, el jugo de esas uvas ayuda en la coagulación de la sangre, aumenta los niveles de antioxidantes y disminuye la producción de radicales libres, señaló el estudio. Tomar jugo de uvas moradas o negras tiene efectos potencialmente benéficos. El estudio permite tener una mayor comprensión de los mecanismos que hay detrás de aquellos efectos. 20 pacientes consumieron dos tazas diarias de jugo durante 14 días, al cabo de los cuales se determinó que el nivel de vitamina E era de aproximadamente un 13 por ciento más alto que lo normal, en tanto que la capacidad antioxidante de su plasma había aumentado en un 50 por ciento. La producción de un radical libre potencialmente dañino se redujo en un tercio.

El asma de los panaderos

El 25 por ciento de los profesionales expuestos a la harina de los cereales sufre lo que se conoce como el "asma de panadero", la tasa más alta de esta enfermedad en Europa y por la que en España han reclamado compensaciones cerca de 2.600 trabajadores, ya que la mitad de ellos deben cambiar de trabajo. La Sociedad Española de Alergología e Inmunología pide a las autoridades sanitarias en un informe que realicen más investigaciones en inmunoterapia, ya que, excepto una vacuna a base de harina, no existe tratamiento para este tipo de asma, que padecen los panaderos, pasteleros, agricultores, empaquetadores y molineros. La harina del trigo, maíz, arroz, cebada, avena y centeno contiene diferentes alergenos como pólenes y ácaros de almacenamiento, que al inhalarse provocan crisis respiratorias.

M.C.D.2022

clm CIENCIA

Los museos de la ciencia

Tendencias

Actualmente proliferan las instalaciones divulgativas y lúdicas sobre las históricas

Ana
DELGADO

EN la actualidad existen dos tipos de museos de la ciencia: aquellos que insisten en la función educativa y divulgativa pero sin pretensiones históricas, y las instalaciones museísticas que, por el contrario, basan su contenido en grandes colecciones históricas y aprovechan un edificio ligado a la tradición de la zona en que se ubican.

Proliferan, especialmente los primeros. En Europa hay un centenar de museos divulgativos de la ciencia y en España disponemos ya de una decena de instalaciones similares que se reparten entre Barcelona, La Coruña, Madrid, Pamplona, Castellón, Alcobendas, Granada, Tenerife, Murcia y Valencia. Todos ellos construidos durante los últimos quince años y, salvo los de Barcelona y Alcobendas, que dependen de la Fundación La Caixa, el resto obedecen a iniciativas municipales o autonómicas. De todos estos pueden resaltarse como aspectos comunes el relativamente bajo presupuesto que requieren para su puesta en marcha, la ausencia de piezas con valor intrínseco o histórico, su ambientación lúdica y con muchas posibilidades de interacción siguiendo el principio de desmitificar la ciencia y aprender haciendo. Se orientan pues a un público preferentemente juvenil y profano, con referencias a los hitos básicos de la historia de la ciencia pero con especial hincapié en las especialidades e investigaciones actuales y en las tendencias futuras de la ciencia. Prima, asimismo, la aplicación de nuevas tecnologías, el continente sobre el contenido y su preocupación por no saturar al joven visitante. Sin restar importancia a estas instalaciones, puede decirse de ellas que son intercambiables y que podrían construirse en cualquier ciudad dotada económicamente para ello dado que las aportaciones científicas y tecnológicas revolucionarias son las mismas en todo el mundo y forman parte de la historia común de la ciencia y no de la idiosincrasia particular.

En el lado contrario se sitúan los museos con las grandes colecciones históricas de la ciencia. Se denominan también ecomuseos, puesto que aprovechan las instalaciones de un edificio histórico ligado a la cultura de la zona en que se erigen y a su tradición industrial. Dentro de este estilo, en España podrían resaltarse entre otros muchos, el Museo de Papel de Capellades, el observatorio de El Retiro, la almazara medieval de Niguelas (Granada), el Museo del Ferrocarril (en el Paseo de Delicias de Madrid) o el de Vilanova i la Geltrú (Cataluña). Son museos monográficos, que aprovechan edificios originales y donde puede observarse el proceso de elaboración tradicional de una industria. Ignacio González Tascón, profesor de Estética en la Escuela de Ingenieros de Caminos de Granada, y comisario de numerosas exposiciones científicas, como *La Agricultura viajera, Agustín de Betancourt* o *Los Ingenios y las máquinas en la época de Felipe II*, considera que son este tipo de colecciones científicas las que actualmente requieren de mayor impulso, dado que, paradójicamente, son las más desconocidas pese a ser las que están más entroncadas en la cultura científica española. González Tascón coincide con la mayoría de los historiadores de la ciencia en que España perdió el tren durante el último siglo pero subraya el prestigio científico de que disfrutó el país en épocas precedentes. En muchas ciudades y pueblos quedan restos de estas instalaciones antiguas que habría que recuperar.

Pero España necesita de otra fuerte inversión para dotarla de un Museo Nacional de Ciencia y Tecnología que sea un referente de la historia de la ciencia nacional y albergase las grandes piezas históricas representantes de las principales aportaciones científicas de las culturas que han pasado por el país y la evolución de las mismas. Por citar alguno, el Museo de la Ciencia de Münich (Alemania), es un buen ejemplo de lo que debe contener un recinto nacional con estas pretensiones puesto que, además de contemplar los aspectos pedagógico y divulgativo, conserva valiosas piezas históricas pero no con la tradicional pretensión de atesorar objetos para su mera contemplación.

Es una falacia pensar que en los museos de la ciencia debe primar el aspecto lúdico y bullicioso justificándolo con el éxito juvenil. Una visita a estas instalaciones no exime al alumno de una explicación pedagógica.

FLASHES CIENTÍFICOS

La cuarta dimensión

¿Qué es?

El espacio es tridimensional. Un punto cualquiera de espacio tiene tres coordenadas, tres números que definen su posición (altura, anchura y profundidad). Pero cuando lo que manejamos no son puntos fijos sino variables en el tiempo necesitaremos un cuarto número que represente esta dimensión temporal . Esta es la que se conoce como cuarta dimensión. De esta manera, el espacio y el tiempo forman el sustrato donde ocurren todos los sucesos en el universo, el espacio cuatridimensional. El comienzo de este concepto en el que el tiempo es una coordenada tan crucial como la longitud, la anchura o la altura se debe a Albert Einstein cuya teoría de la relatividad trajo consigo una concepción del tiempo y el espacio entrelazados.

Síndrome

¿En qué consiste el síndrome del maullido del gato?

Se trata de una enfermedad genética debida a la alteración de un cromosoma. En concreto, el defecto básico de esta enfermedad consiste en una pérdida de un fragmento del brazo corto del cromosoma 5. Los afectados por esta enfermedad, tienen un retraso mental importante, además de una serie de defectos como microcefalia (cabeza muy pequeña), aumento de la separación de los ojos, malformaciones en las orejas y una forma facial redondeada muy características. El nombre del síndrome se debe al llanto agudo que presentan los afectados en los primeros años de su vida que se debe a una hipoplasia laríngea y recuerda mucho al sonido que emiten esos animales. La esperanza de vida de estos afectados es de 50 años.

La Antártida

¿A qué obedecen las expediciones?

El hielo de la Antártida es el producto de, aproximadamente, 25 millones de años de nevadas. Cubre el 98 por ciento del continente antártico y alcanza, en algunas zonas, hasta 3 kilómetros de espesor. Este gran bloque de hielo primitivo guarda en su interior la información de todo lo ocurrido en la tierra desde hace miles de años. Los científicos pueden detectar a partir de muestras extraídas del hielo los cambios en la temperatura producidos a través de los siglos. También el análisis de pequeñas burbujas de aire permite determinar las concentraciones de dióxido de carbono y otros gases de la atmósfera. Todo esto permite comprender una serie de fenómenos climatológicos y atmosféricos que ocurren en la actualidad.

M.C.D.2022

MÚSICA

Delirio musical clm Benicàssim

La séptima edición del veterano FIB arranca con un cartel de auténtico lujo

Ana **BEDIA** Germán **PIZARRO**

ESTE año Benicàssim promete, si todos los años sorprende y gusta, el presente tiene todas las papeletas para no dejar ni a un solo festivalero decepcionado. Todos dicen que la presente edición se va caracterizar porque no hay cabezas de cartel aunque nos encontramos con grandes como Manic Street Preachers, PJ Harvey y Tricky. Además todo hace prever que será uno de los más puramente *poperos*, aunque no olvida las nuevas tendencias musicales que se acercan a la música electrónica.

Un centenar de grupos musicales y disc jockeys participarán en la séptima edición del Festival de Música Independiente de Benicàssim (FIB), que se celebrará en esta localidad castellonense entre el 3 y el 5 de agosto y pretende ser una plataforma para la escena musical independiente y alternativa. Manic Streer Preachers, Tricky, Stereo MC's, The Pulp, Bell and Sebastian, son algunos de los grupos de música que destacan del cartel musical, que ha sido considerado "muy homogéneo" por uno de los organizadores del evento, José Luis Morán. Entre los grupos españoles destacan La Habitación Roja y Cooper, dos *poperos* que sabrán llevar a su público hasta el éxtasis musical.

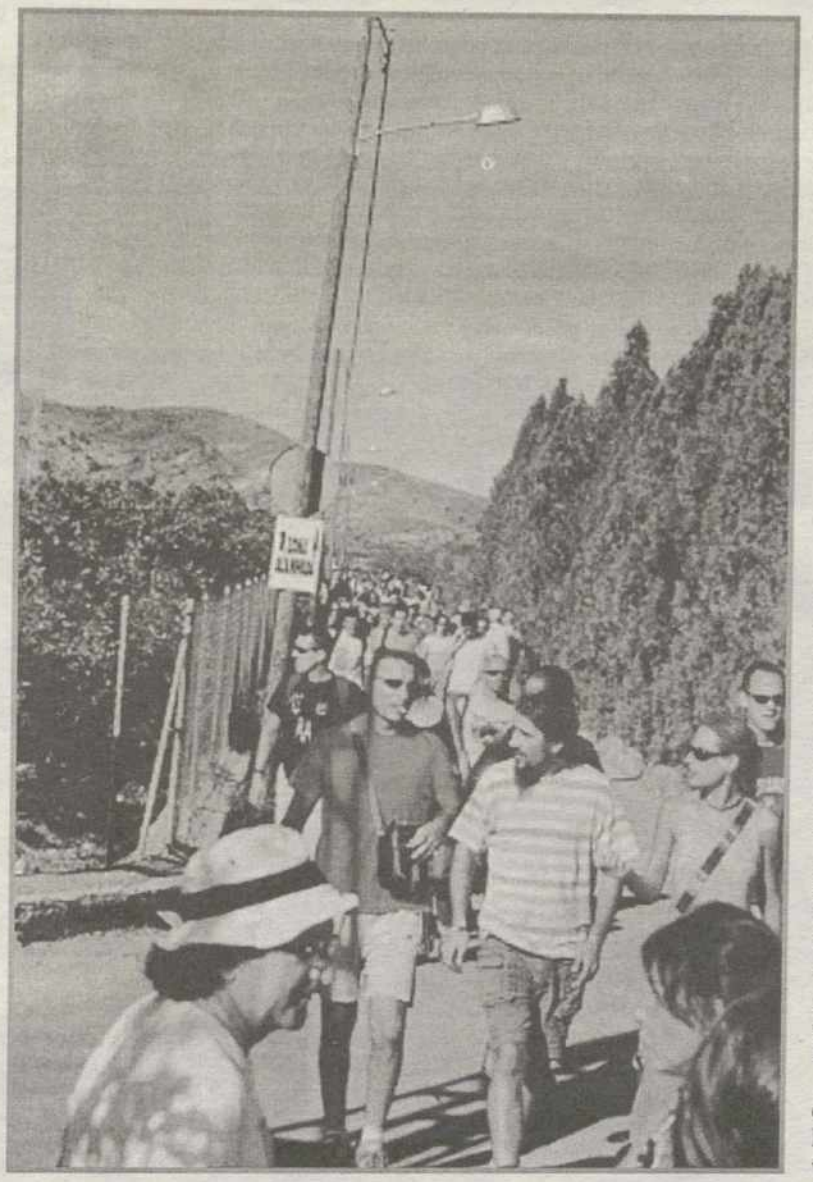

El FIB, que cuenta con un presupuesto cercano a los 500 millones de pesetas, dispondrá este año de mejoras en el recinto en el que se celebran los conciertos, así como en el área de acampada, que tiene una capacidad para más de 10.000 personas. El programa de actividades extramusicales, que se desarrollarán entre el 1 y 7 de agosto, lo conforman el festival internacional de cortometrajes, la muestra de teatro de calle y el encuentro de danza contemporánea. Las actuaciones, que hasta hora se desarrollaban en cuatro escenarios, contarán este año con uno nuevo destinado a la música electrónica y pop. El FIB, además, habrá otros espacios como son la feria multicultural en la que confluyen toda variedad de estilos y tendencias del festival y donde es posible desde adquirir discos o ropa hasta realizarse un tatuaje o peinarse de la forma más atrevida.

CÓMO LLEGAR:

Ir a Benicàssim no tiene pérdida. Por carretera, la N-340 a 12 km al Norte de Castellón y la autopista A-7, salida 45 desde el Norte y 46 desde el Sur, son los dos ejes principales de acceso a Benicàssim.También se puede llegar en autobús y por tren, Benicàssim tiene conexiones con Valencia, Barcelona y Madrid. Benicàssim cuenta con estación propia donde llegan trenes directos todos los días. (Renfe: 902240202). Otra opción es el avión, aunque hay que tener en cuenta la huelga de los pilotos de Iberia, el aeropuerto internacional de Valencia está a 80 Kms. de Benicàssim.

Toda esta información y mucha más se puede encontrar en la web oficial del festival: www.fiberfib.com. Por último, aunque sea un gustazo acudir a este evento musical, todo tiene su precio. Las entradas del bono de los tres días de conciertos más nueve de acampada son: la anticipada 15.600 pesetas (venta online; telefónica, en los números 902115577/902332211 o en los puntos de venta) y en la taquilla del Festival, 17.000 pesetas.

ASH • 'Free All Angels' es su último disco después de alcanzar el éxito con 'Goldfinger', publicado hace cinco años.

COOPER • Alejandro Díez, el ex líder de Los Flechazos, rebautizado como Cooper, demuestra en 'Fonorama' su increíble talento.

PJ HARVEY • Su nuevo álbum 'Stories from the city, stories from the sea' demuestra su calidad de compositora y regresa al FIB.

THE POSIES • Uno de los favoritos de los fans españoles tiene la oportunidad de presentar 'Nice Cheekbones and a Ph.D'

PULP • La banda de Jarvis Cocker debuta, por fin, en el festival, después de varios años añorándoles.

MANIC STREET PREACHERS • Tras su apoteósica actuación en Cuba, la banda galesa está dispuesta a conseguir la misma respuesta del público del FIB.

TRICKY • El británico de Bristol, verdadero rey del Trip Hop lleva los sonidos envolventes de 'Blowback' a Benicàssin. Odiado y amado, seguro que no va a pasar desapercibido.

M.C.D.2022

clm B BELLEZA

El neceser del verano

Vacaciones

La piel envejece, el pelo se estropea y los pies se recalientan debido al sol y al calor

Sara
SÁNCHEZ

VACACIONES. Una palabra mágica y evocadora en estas fechas. La mayoría de las personas están haciendo planes para los dos próximos meses, en los que incluyen sol, tranquilidad y muchas horas de relax. Y kilómetros por tierra, mar y aire entre la vida cotidiana y el descanso. Cualquier viaje, por poco que dure, fatiga y tiende a ponernos de mal humor y peor cuerpo, y bajamos del vehículo hechas polvo, con el cuerpo dolorido y, sobre todo, con el cutis apagado. No es la única pega que trae consigo el verano: la piel envejece prematuramente debido a la acción del sol, la sal del mar estropea el cabello, los pies se recalientan... Antes de partir, hay que desempolvar el neceser y meter lo indispensable para llegar radiante a buen puerto. Vamos por partes.

Buen viaje. Evidentemente, el problema no está en los trayectos cortos, sino en las *palizas* que nos pegamos en trenes, autobuses y avión. Cinco, ocho o más de diez horas pegadas al asiento cansan y *castigan* el rostro y las piernas. Evitarlo está en nuestra mano... y en nuestro bolso. Debemos llevar a mano una buena crema hidratante y agua termal en spray, para combatir la sequedad y descongestionar el rostro –*Spray Facial de Vitamina E*, de The Body Shop (1); *Eau Thermale* Avène (2)– . Las que más sufren durante el viaje son las piernas, que se hinchan debido a la falta de movimiento, así que no está de más ayudarlas de vez en cuando con una loción relajante –Spray refrescante de menta para pies, de The Body Shop (3)–.

Un rayo de sol. Amigo o enemigo. Pasar de un sano bronceado a las quemaduras es fácil cuando nos encontramos en la playa. Por este motivo, no puede faltar en el neceser un buen protector solar para el cuerpo –*Cap Soleil*, de Yves Rocher (4); *Spray Solar FPS6*, de The Body Shop (5); y otro especial para la cara, que evite el fotoenvejecimiento –Protector en barra FPS30, de The Body Shop (6). Después del sol, utilizar un *aftersun* o toallitas refrescantes, que calman la epidermis y aportan una gran sensación de bienestar y alivio –Nuevas toallitas antisal de Yves Rocher (7)–.

Por piernas. El calor, la fatiga, las caminatas y estar demasiado tiempo de pie o sentado se traduce en pesadez de piernas, que se acentúa si existen problemas de circulación sanguínea o por el uso de un calzado inadecuado. Por otra parte, en verano la piel de los pies se seca más, y aparecen callosidades y grietas. Sin olvidar los problemas de transpiración y malos olores. La solución está en confeccionar un *kit* básico con un desodorante especial, crema hidratante, un spray que alivie y refresque las piernas y pies cansados –Gel refrescante de menta para piernas de The Body Shop (8); gel fresco Pedi Relax (9)– y unos parches para callos y ampollas –protectores Pedi Relax (10)–. Otro elemento indispensable es una maquinilla para depilar el vello –Venus, de Gillette (11)–.

Y eso es todo... o casi. Sólo queda añadir al equipaje el gel, champú, *bodymilk –Sal y Pimienta,* de Gal (12)– un desodorante –*Deo roll-on Carmen Vidal*, de Germaine de Capuccini (13), cacao –*Liposan* (14)–, toallitas limpiadoras, compresas o tampones –*Tampax Compact* (15)–, mascarillas capilar –L'Oreal *Elvive* (16)–, desmaquillante –nueva loción bifásica de L'Oreal (17)– y tu perfume favorito. Eso sí, para evitar que el neceser acabe convirtiéndose en un baúl, sigue los siguientes consejos:

• Utiliza envases pequeños. Puedes rellenar botecitos o cajitas de vaselina con los productos que utilices o aprovechar muestras.

• Otra buena opción son las toallitas. Ocupan poco sitio y tienen múltiples usos: limpiadoras, desodorante –Heno de Pravia (18)–, quita esmaltes, colonia,...

• Utiliza 2 en 1: champú-suavizante, hidratante con perfume,... Haz lo mismo con el maquillaje: lápices que perfilan ojos y labios; fondo que se pueden emplear como antiojeras y corrector, etc. Muchas marcas apuestan por el formato en *stick*. Es muy cómodo, fácil de usar y, sobre todo, ocupa poco espacio.

BUENAS IDEAS

L'Oreal cuida el pelo de los más jóvenes de la casa con una completa gama de champús adaptados a todo tipo de cabello

Para niños

L'Oreal Kids acaba de presentar el nuevo *Splash de Naranja* extra suave 2 en 1. Se trata de un champú especial para mar y piscina, que limpia el cabello de los más pequeños y retira del mismo los principales agresores: el cloro y la sal. El primero altera el color del pelo por efecto del sol. La segunda lo reseca y rompe la cutícula.

***Nivea Sun* hidrata en profundidad, previene las arrugas de manera eficaz y protege la piel de las quemaduras**

Fotoenvejecimiento

El 80 por ciento de las causas del envejecimiento de la piel deben buscarse en la acción de factores externos, sobre todo los rayos UV. Los nuevos solares *Nivea Sun* contienen Alpha-Flavon y un filtro de nueva generación contra los mismos, protegiendo mejor contra los radicales libres y evitando que salgan arrugas.

Clarins ha logrado reunir y equilibrar los principios de la aromaterapia y de la fitoterapia su nueva crema y mascarilla facial

Fitoterapia

Desde siempre, Clarins se ha especializado en la aroma-fito-terapia, un enfoque de belleza que asocia la acción y eficacia de las plantas al perfume. Esta es la base de sus nuevos tratamientos faciales: *La Crème Aromatique*, que hidrata, protege y suaviza la piel, y *Le Masque Aromatique Purifiant,* mascarilla que limpia la piel en profundidad.

M.C.D.2022

MODA

clm

Ahondando en las raíces

Manuel Fernández

El diseñador valenciano acerca la tradición a la modernidad del siglo XXI

Moncho **TRIGUEROS**

EL diseñador valenciano Manuel Fernández presentó en la pasarela de la moda de Nueva York una imaginativa y extensa colección de 60 trajes, chaquetas y pantalones a los que trasladó sus raíces culturales y creativas. "Ha sido espectacular, estoy encantado. Ha sido un esfuerzo muy grande pero creo que ha valido la pena", declaró un exultante Fernández tras presentar sus creaciones en la Quinta Avenida de Manhattan.

La colección Primavera-Verano 2001 del diseñador valenciano destaca por su espectacularidad de formas y colores y la imaginativa manera de combinar lo tradicional con lo moderno. "Es difícil destacar algo en concreto —explicó Fernández–, quizá resaltaría el trabajo realizado con bordados, muy artesanal, pero a la vez es significativo el conjunto completo, los zapatos, los bolsos. Todo se ha hecho con mucho cuidado". La colección está dividida en cuatro partes bien diferenciadas, todas con tanta personalidad que fácilmente podrían haberse presentado en pasarelas distintas: los tradicionales mantones de Manila convertidos en vestidos sugerentes y juveniles; los trajes de punto inspirados en el París de la década de los años 30; la combinación de cueros con textiles bordados y, por último, la noche con sedas y encajes sugerentes y sensuales.

"La idea de la colección era un poco buscar las raíces de España, de mi país –resaltó Fernández–, y, al mismo tiempo, intentar darle un aire del nuevo milenio, por lo que utilizo bordados, que es lo más tradicional, con un toque innovador". Esta "modernización" la logra el diseñador español combinando bordados de colores vivos y geometrías clásicas –el toro, los claveles, las naranjas o los limones– con piel de tonos cálidos –azul magenta o negro azabache–, y tejidos rayados o accesorios como los zapatos, las sandalias o las botas.

El estilo de Fernández es claramente para una mujer sexy y del siglo XXI capaz de fusionar la inspiración del pasado con elementos de extremada modernidad en piezas que han sido tratadas con exquisito cuidado, sin descuidar nada –botones, vuelos, formas–. La sorpresa aparece desde cualquier lugar. A veces en los materiales con los que trabaja –fusión de pieles y bordados, por ejemplo–, en los colores –sugestivos fosforescentes– o en la gama de diseños que resuelven con extremada sencillez y originalidad vuelos o cierres de trajes y delantales.

Fernández lleva trabajando en el sector textil desde 1982 y ha presentado sus colecciones en diferentes pasarelas internacionales y nacionales, como Cibeles o Gaudí, y recientemente ganó el concurso para diseñar el vestuario del parque Terra Mítica de Benidorm. Su trabajo incluye también colecciones para el cine y el teatro, y, por ejemplo, realiza los diseños escénicos de la soprano internacional española Ainhoa Arteta.

Foto: DOUG KANTER (EPA)

Foto: DOUG KANTER (EPA)

Foto: DOUG KANTER (EPA)

Foto: DOUG KANTER (EPA)

Foto: MIGUEL RAJMIL (EFE)

Foto: MIGUEL RAJMIL (EFE)

La colección de Manuel Fernández destaca por su espectacularidad de formas y colores y la imaginativa manera de combinar lo tradicional con lo moderno

EL ESCAPARATE

Foto: CEDIDA

Destaca por su impacto de color una serie con dibujos geométricos redondos o rectangulares, formados por piezas de distinto color cosidas

Risk ofrece una amplia gama de bañadores y bikinis

Los diseños de Risk para el baño del verano 2001 tienen unas prestaciones técnicas de gran calidad destinadas a cubrir una amplia demanda. Cada una de las series presenta varios tipos de bañador y bikini, que en algunas de ellas cuentan hasta diez modelos, desde los que ejercen un efecto de control, hasta los más juveniles, menos estructurados y sin forrar. El objetivo es conseguir que cada mujer encuentre una prenda que se adapte a sus necesidades sin olvidar el gusto estético y las tendencias de moda. El color, los estampados y la diversidad de tejidos protagonizan el verano del 2001.

Foto: CEDIDA

Cada una de las series presenta varios tipos de bañador y bikini, que en algunas de ellas cuentan hasta diez modelos

Destaca por su impacto de color una serie con dibujos geométricos redondos o rectangulares, formados por piezas de distinto color cosidas. Se hace en dos gamas de tonalidades; negro, rojo y verde vivos sobre blanco; celeste, rosa y blanco sobre negro. Las prendas son de forma simples, con modelos de bañador y bikini de tirantes o bien en *bandeau*. Los escotes son más rectos y tanto las bragas como los tops reducen de tamaño. Los tirantes se sitúan muy abiertos sobre el hombro, aunque en algunos modelos parten de una pieza metálica situada en el centro de la prenda para atarse tras la nuca. Resulta muy original la opción de un solo tirante.

Foto: CEDIDA

Los escotes son más rectos y tanto las bragas como los tops reducen de tamaño respecto a temporadas anteriores

tfn: 93 208 14 60 • Fax: 93 458 70 99

M.C.D.2022

clm

Suplemento realizado por
Soporte Integral de Prensa
C/ Juan Ignacio Luca de Tena, 7 28027 MADRID • **Tfn:** 91 339 91 96 • **Fax:** 91 320 98 28 • **Email:** sip@abc.es
Redacción • José Ramón Alonso, Cristina García, Andrés Bartolomé, Javier de Antonio, Ana Bedia, José Luis Robledo, José Luis Enríquez, Sara Sánchez, Ana Delgado, Luis Expósito y Marina García del Castillo

ROSA

clm

COTILLEOS

Amparo Muñoz

La actriz y ex miss universo Amparo Muñoz ha entrado de lleno en el juego del famosete de turno. Ha tomado el relevo a Marujita Díaz y dice que ha llenado su corazón con otro cubano. ¿Y quien puede ser? Pues Rafa García, el hermano de Dinio, un tipo que se pasea viviendo de los falsos romances, negocios de copas y exclusivas. Amparo Muñoz sacará provecho, sin duda.

Carmen Ordóñez

La hija de Antonio Ordóñez vuelve a las andadas y deja otra muesca en su cinturón y... en su cuenta corriente. Desde hace semanas circula con fuerza el rumor de su separación –enésima– de Pepe *el marismeño,* al que se unió hace un año en el Rocío. Es uno más en su vida y ahora toca empezar de nuevo. Ella sabe como nadie el modo de sacar provecho a su vida amorosa.

Estefanía de Mónaco y Franco Knie, día en familia

La princesa Estefanía de Mónaco, acompañada pr sus hija Camila y Paulina, y por su actual compañero sentimental, el domador de elefantes y director del Circo Nacional Suizo Knie de Suiza, Franco Knie, visitaron una parque de atracciones en el sur del estado alemán de Baden-Wurttemberg. La pareja, subió en varias atracciones del parque Rust, y en todo momento se comprobaron como una pareja feliz, enamorada y muy compenetrada.

Bodas de plata de los Reyes de Suecia

Los Reyes de Suecia, Carlos Gustavo y Silvia. celebraron en Estocolmo sus bodas de plata con la presencia de algunos de los representantes de las casas reales más importante del mundo, ellas, la española. El festejo comenzó en Troso, desde allí se trasladaron en varias embarcaciones a la isla de Askoe. Por la noche tuvo lugar un concierto de gala en el Palacio de Drottingholm, al que asistieron los Reyes de España y el Príncipe de Asturias.

Alvaro Bultó bautiza en el mar a Fernando Ramos

El director deportivo del campeonato de España de Raids de Motos acuáticas, Álvaro Bultó, y el *marciano* Fernando Ramos estuvieron presentes en esta competición. Fernando recibió su bautismo de mar, pero debido debido a su escasa a experiencia el presentador desestimó su participación.

Isabel II visita la Cámara de los Lores

La Reina Isabel II presentó en una pomposa ceremonia en la Cámara de los Lores la apertura del Parlamento, con la que se pone en marcha la la segunda legislatura de los laboristas. La soberana británica llegó a Westminster en un coche de caballos acompañada por su esposo, el duque de Edimburgo.

PROTAGONISTAS

Nati Abascal

"No me quiero casar más. Estoy muy bien así"

LA firma de coches Chrysler ha contado con tres bellezas nacionales como nueva imagen de su campaña Nati Abascal, Paloma Cuevas y Nuria Roca. Una de ellas, Nati Abascal, que está más guapa cada día, confesó que hay alguien con quien sería capaz de irse a una isla desierta, aunque no quiso desvelar la identidad de esta misteriosa persona. Apelando a su vida privada –excepto cuando se confiesa a una conocida revista del *colorín*–, la ex duquesa de Feria soló confesó que su corazón "está como una moto".

– ¿Te gustan los coches, Nati?

– Me encantan, siempre me gustaron mucho, sobre todo los Chrysler. Conduzco yo, pero muchas veces me llevan.

– ¿También te gusta la hípica, no?

– Sí, los caballos también me gustan, pero son cosas distintas.

– ¿Qué tienes pensado hacer este verano?

– Me voy de viaje con unos amigos a unas islas a descansar un poco, hay que desconectar, y me encanta el mar

– ¿Te llevarías a algún hombre contigo?

– Por supuesto, pero no te lo voy a decir, mi vida es privada y no tengo por qué contarla. A algunos sí y a otros.

– ¿Hay algún hombre en tu vida?

– Sí, tengo dos, uno de llama Luis y otro Rafael, mis hijos; son los tíos más fantásticos de mi vida.

– ¿Qué están haciendo?

– Son jovencísimos, no esperes que se casen; espera que acaben las carreras y trabajen.

– ¿Tienen novias?

– Salen con 80 niñas, a esa edad normal, es lo que tienen que hacer.

– ¿Te gustaría ser abuela?

– Como a todo el mundo, pero ahora son muy jóvenes.

– ¿Cómo está tu corazón?

– Como una moto, estupendamente, estoy tranquilísima y encantada, que es lo mejor para una misma.

– ¿Eres moderna?

– Claro que soy moderna, no soy clásica, cambio mucho; me gustan el blanco y el rojo.

– ¿Te casarías de blanco?

– No, no me quiero casar más; por el momento no tengo ganas, me encuentro estupendamente así.

– ¿Qué sabes de la nueva pareja de tu ex, el duque de Feria?

– Ni la he visto ni me he enterado; si ha rehecho la vida me parece fenomenal, que les vaya bien.

M.C.D.2022

BOLSAS EXTRANJERAS

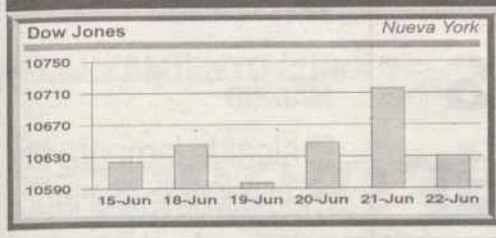

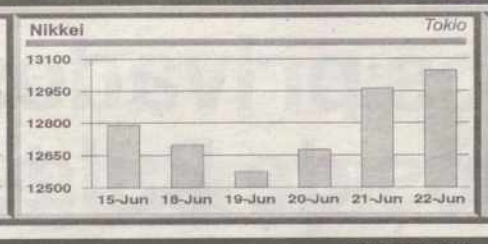

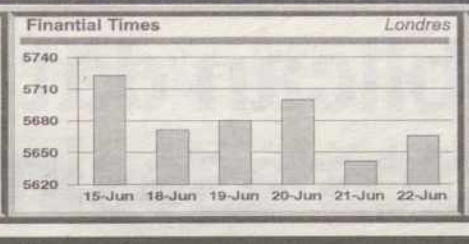

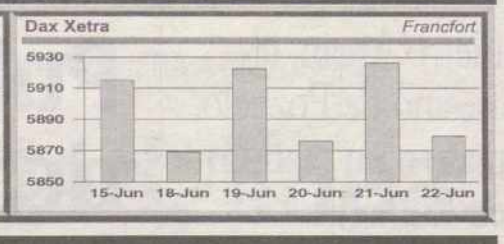

FONDOS (Semanal)

	Últ.Euros	Últ.Ptas.	Dif./S.	Rent.S.
DINERO				
Asturfondo Dinero	687,30	114.357,10	74,88	0,07
A.B. Dinerplus	1.324,52	220.381,58	159,73	
BBVA Dinero 1	1.791,71	298.115,46	236,27	0,08
BBVA Dinero 3	4.947,77	823.239,66	93,18	0,01
BBVA Dinero 5	1.063,62	176.971,48	23,30	0,01
BBVA Liquidez 1	1.014,57	168.810,24	11,64	0,01
BBVA Liquidez 4	1.675,63	278.801,37	36,60	0,01
BBVA Liquid.2	1.163,39	193.571,81	23,30	0,01
BBVA Monetario 1	78,85	13.119,54	—	—
BBVA Monetario 2	1.359,81	226.253,35	81,53	0,04
BBVA Monetario 4	1.263,75	210.270,31	34,94	0,02
BCH Fondimo 1	1.679,90	279.511,84	201,33	0,07
BCH Fondimo 2	1.104,60	183.789,98	143,10	0,08
BCH Fondimo 3	71,55	11.904,92	8,32	0,07
BK Dinero 96	714,54	118.889,45	78,20	0,07
BK Dinero 97	665,59	110.744,86	71,55	0,06
BK Fondo Monetar.	1.551,06	258.074,67	168,05	0,07
BSN Dinero	1.693,96	281.851,23	266,22	0,09
Bizkaifondo	1.427,59	237.530,99	199,66	0,08
CAI Dine. FIAMM	853,82	142.063,69	114,80	0,08
CAM Dinero 1 Fiamm	1.106,03	184.027,91	123,13	0,07
CAM Dinero Ahorro	687,89	114.455,27	78,21	0,07
CAM Dinero Plus	865,49	144.005,42	101,50	0,07
Caixa Cat.Plus	7,27	1.209,63	1,67	0,14
Caixa Diner	1.687,13	280.714,81	307,81	0,11
Caixa Galicia Din.	870,72	144.875,62	123,13	0,09
Cavaldiner	1.429,43	237.837,14	163,06	0,07
Citimoney	1.215,78	202.288,77	146,42	0,07
C.F.Oro Bankinter	1.078,06	179.374,09	116,47	0,07
C.F.Oro I Bankint.	1.065,62	177.304,25	114,81	0,06
DB Diner FIAMM	1.106,32	184.076,16	163,06	0,09
DB Diner II	809,58	134.702,78	116,47	0,09
Diner 2000	882,64	146.858,94	106,49	0,07
Dineractivo	1.361,76	226.577,80	144,76	0,06
Dinercoop	1.051,11	174.889,99	131,45	0,08
Dinernavarra	1.174,11	195.355,47	121,47	0,06
Eurovalor 3	1.488,41	247.650,59	193,01	0,08
Eurovalor Tes.	765,33	127.340,20	98,17	0,08
Extradinero	793,11	131.962,40	103,16	0,08
Fondbarclays Dine.	1.024,76	170.505,72	159,73	0,09
Fondmadrid	1.450,32	241.312,94	154,74	0,06
Fondmapfre Dinero	1.224,92	203.809,54	153,08	0,08
Fondo 111 FIAMM	947,84	157.707,31	163,06	0,10
Fonmanresa	1.452,98	241.755,53	154,74	0,06
Hispamer Dinero 1	712,42	118.536,71	84,85	0,07
Ibercaja Dinero	1.461,31	243.141,53	224,63	
Multif. B. Pastor	262,46	43.669,67	34,94	0,08
Navarra Tesoreria	704,05	117.144,06	79,86	0,07
Privanza Dinero	6.078,68	1.011.407,25	875,19	0,09
Santander Tesoreri	1.474,07	245.264,61	183,02	0,07
S. Sant. FIAMM	1.479,83	246.222,99	148,08	0,06
Unifond Dinero	983,12	163.577,40	158,06	0,10
Urquijo Dinero	2.169,06	360.901,22	272,88	0,08
DIVISA EXTRANJERA				
BBVA Bonos Inter.2	12,61	2.098,13	6,66	0,32
BCH Acc. Europeas	78,03	12.983,10	-342,75	-2,57
BCH Inter.Mixt.RF	15,07	2.507,44	16,64	0,67
Bankpyme Swiss FIM	23,81	3.961,65	-103,16	-2,54
Eurovalor Divisa	98,39	16.370,72	14,98	0,09
Safei Europa	80,57	13.405,72	-309,48	
FONDTESOROS				
A.C. Cuenta	1.238,33	206.040,78	133,11	0,06
A.C. Deuda	12,65	2.104,78	3,32	0,16
A.C. Largo	10,08	1.677,17	3,33	0,20
BBVA Acti.Fondtes.	1.211,02	201.496,77	144,75	0,07
BBVA Deuda Fondt.	142,17	23.655,10	46,59	0,20
Caixa Cat.Font	8,99	1.495,81	3,33	0,22
Dinermadrid-FIAMM	1.214,32	202.045,85	136,44	0,07
Ibergentes Dinero	1.071,58	178.295,91	159,73	0,09
Ibercaja Dinero II	1.103,19	183.555,37	124,79	
Invermadrid FIM	13,11	2.181,32	4,99	0,23
Madrid Deuda Fondt	9,54	1.587,32	4,99	0,32
Mapfre Fondtesoro	11,98	1.993,30	1,66	0,08
Santander Dinero	1.192,21	198.367,05	148,08	0,07
Banesto G Bo.2001C	5,84	971,69	—	—
Banesto Ga.B.2000A	8,02	1.334,42	-8,32	-0,62
BanestoG.B.Mix2001	7,50	1.247,90	-3,32	-0,27
A.C. Capital 4	6,09	1.013,29	—	—
Santander Bo.Eur.4	603,98	100.493,82	-217,96	-0,22
Santander B.M.Ase.	722,96	120.290,42	-274,54	-0,23
Santander Eu.Cli.1	611,35	101.720,08	-246,25	-0,24
Santander Selecci.	601,18	100.027,94	-11,64	-0,01
Santander Sel.Aseg	635,07	105.666,76	—	—
Santander Sp 500 2	668,03	111.150,84	-118,13	-0,11
MIXTO RENTA FIJA				
Ahorrofondo	38,91	6.474,08	-201,33	-3,02
BBVA Euroindices 3	636,75	105.946,29	-183,02	-0,17
BBVA Global	10,00	1.663,86	—	—
BBVA Ibex 3 A	735,15	122.318,67	-1.763,69	-1,42
BBVA Mix 30 B	11,53	1.918,43	-3,33	-0,17
BCH Mixto Euskadi	149,79	24.922,96	-86,52	-0,35
BCH Mixto R.Fija	15,12	2.515,76	—	—
BK Fondo Mixto Rf	68,38	11.377,47	-61,57	-0,54
Banesto Esp.Mix.RF	12,98	2.159,69	-13,31	-0,61
Banesto Mixto Ext.	6,38	1.061,54	4,99	0,47
Banesto Mix.85/15	6,16	1.024,94	-1,66	-0,16
Banesto Mix.Fijo 2	6,78	1.128,10	1,67	0,15
Baskinver	14,95	2.487,47	-31,61	-1,25
Caixa Cat.Glob	12,21	2.031,57	-9,99	-0,49
Caixa Galicia Mix	505,43	84.096,48	-2.242,88	-2,60
Cesta Europe	6,79	1.129,76	-1,66	-0,15
Citifondo Líder	13,33	2.217,93	-13,31	-0,60
DB B.Gar2000	9,70	1.613,94	-21,63	-1,32
DB Capital Uno	7,52	1.251,22	-6,66	-0,53
Eurovalor Int.Re.	65,72	10.934,89	-161,39	-1,45
Foncaixa Mixto 28	7,22	1.201,31	-1,66	-0,14
Foncaixa Mixto 29	7,22	1.201,31	-23,29	-1,90
Foncenhis, F.I.M.	10,92	1.816,94	-3,32	-0,18
Fondbarclays 5	779,22	129.651,30	-2.693,79	-2,04
Fondbarclays III	18,33	3.049,86	-61,56	-1,98
Fondespaña Global	75,57	12.573,79	-68,22	-0,54
Fondmapfre Bols.G.	5,92	985,01	1,67	0,17
Fondmapfre Bol.Gar	10,98	1.826,92	1,67	0,09
Fondmapfre Ig-2	6,29	1.046,57	-3,33	-0,32
Fondmapfre Int.Gar	7,80	1.297,81	-3,33	-0,26
Fondmapfre Ren.Mix	7,14	1.188,00	-9,98	-0,83
Fondo 19	18,34	3.051,52	-14,97	-0,49
Fonlyonnais	17,96	2.988,29	—	—
Fonpastor	19,90	3.311,08	3,33	0,10
Fontisa	68,03	11.319,24	-63,23	-0,56
Iber Fondo 2000	11,08	1.843,56	-3,32	-0,18
Ibercaja Capital	14,81	2.464,18	-109,81	-4,27
Ibercaja Renta	13,81	2.297,79	-38,27	
Madrid Acc.Gl.100G	6,84	1.138,08	—	—
Madrid Bolsa 50	8,27	1.376,01	-4,99	-0,36
Madrid Bolsa 60	6,42	1.068,20	-6,65	-0,62
Madrid Bolsa Acti.	6,60	1.098,15	—	—
Madrid Bolsa Extra	8,27	1.376,01	-6,66	-0,48
Mad.Eur.Top1	7,55	1.256,21	-1,67	-0,13
Plusmadrid	18,27	3.039,87	-93,18	-2,97
Plusmadrid 25	6,46	1.074,85	-5,00	-0,46
Plusmadrid Ahorro	7,02	1.168,03	-14,97	-1,27
Promoglobal I	8,70	1.447,56	-6,65	-0,46
Santander 80/20	14,90	2.479,15	-13,31	-0,53
Santander Crec.Ac	8,27	1.376,01	6,65	0,49
Santander Ges.Mix	11,07	1.841,89	8,32	0,45
Santander Inves.I.A	11,85	1.971,67	-29,95	-1,50
Urquijo Capital	2,85	474,20	-1,66	-0,35
Zaragozano Bol.Mix	20,13	3.349,35	-78,20	-2,28
MIXTO RENTA VARIABLE				
AB Euro Global	7,66	1.274,52	-3,32	-0,26
A.C. Australasia	5,23	870,20	-13,31	-1,51
A.C. Capital 5	6,12	1.018,28	1,66	0,16
A.C. Eurofondo	7,35	1.222,94	-33,27	-2,65
A.C. Euroinversion	6,17	1.026,60	-3,33	-0,32
BBVA Celebrac.	5,80	965,04	—	—
BBVA Euroind. 2 G.	724,04	120.470,12	-956,72	-0,79
BBVA Europa Cr.2	10,73	1.785,32	-43,26	-2,37
BBVA Eur.Blue Ch.2	34,02	5.660,45	-104,82	-1,82
BBVA Ibex 2 Prot.	869,78	144.719,22	-312,80	-0,22
BBVA Ibex 7	641,34	106.710,00	-246,25	-0,23
BBVA Ibex 8	611,65	101.770,00	74,88	0,07
BBVA Ibex 9 Gar.	609,18	101.359,02	-81,53	-0,08
BBVA Mid-Cap Int.2	12,59	2.094,80	-4,99	-0,24
BBVA Mix 20 A	9,63	1.602,30	-3,32	-0,21
BBVA Mix 40 A	5,68	945,07	-4,99	-0,53
BBVA Mix 60 A	1,39	231,28	-1,66	-0,71
BBVA Nuev.Teg.Gl.1	5,07	843,58	—	—
BBVA Privatiz.Gl.2	8,55	1.422,60	-44,92	-3,06
BBVA USA Crec.2	18,82	3.131,38	53,24	1,73
BCH Global Multi.	71,97	11.974,80	-31,61	-0,26
BCH Mixto Renta V.	37,76	6.282,74	-76,53	-1,20
BK Fondo Mixto FIM	1.151,62	191.613,45	-4.610,55	-2,35
BSN Inversiones	10,74	1.786,99	-16,63	-0,92
Bankpyme Comunica.	8,84	1.470,85	-79,87	
Bankpyme Top Class	11,20	1.863,52	-26,62	
Bolsapastor FIM	129,42	21.533,68	-667,20	-3,01
Cai Renta Mixto 40	6,70	1.114,79	-14,97	-1,33
Cavalrenta	11,22	1.866,85	-51,58	-2,69
Citifondo Agil	13,21	2.197,96	-33,28	-1,49
DB Capital Dos	7,78	1.294,48	-9,99	-0,77
DB Mixta FIM	19,10	3.177,97	-114,81	-3,49
Eurovalor 1	3,24	539,09	-9,98	-1,82
Eurovalor 4 FIM	201,52	33.530,11	-1.732,07	-4,91
Eurovalor Mixto-50	61,27	10.194,47	-267,88	-2,56
Fonnavarra	16,37	2.723,74	-58,23	-2,09
Ibercaja Europa	6,10	1.014,95	-9,99	-0,97
Ibercaja Rent.Plus	5,66	941,74	-33,28	-3,41
Inborsa	13,19	2.194,63	-29,95	-1,35
Madrid Bolsa 100	9,81	1.632,25	-4,99	-0,30
M.Eur.Gar100	9,30	1.547,39	-8,32	-0,53
Plusmadrid 2	9,18	1.527,42	-41,60	-2,65
Plusmadrid 50	6,48	1.078,18	-11,65	-1,07
Plusmadrid 75	6,52	1.084,84	-21,63	-1,95
Promoglobal II	12,47	2.074,83	-28,29	-1,35
Santander Ren1999	9,88	1.643,89	—	—
Santander Ren.Ac	7,29	1.212,95	—	—
Solbank Plus FIM	17,41	2.896,78	-33,28	-1,14
Tarragonafons Gl.	7,23	1.202,97	-13,31	-1,09
RENTA FIJA				
1999 Bankinter	722,40	120.197,25	94,84	0,08
AB Ahorro	16,60	2.762,01	6,66	0,24
Arg. Fondren.Cr.A	7,18	1.194,65	1,66	0,14
Atlántico Plus 2	8,14	1.354,38	1,66	0,12
BBV Bono 2002-A	729,53	121.383,58	191,35	0,16
BBVA 100 por 100	1.094,91	182.177,70	354,41	0,19
BBVA Bono 2001	741,90	123.441,77	108,15	0,09
BBVA Bono 2001A	872,95	145.246,66	143,09	0,10
BBVA Bono 2002 A	882,35	146.810,69	202,99	0,14
BBVA Bono 2004	787,81	131.080,55	326,11	0,25
BBVA Bono 2005	1.281,37	213.202,03	409,31	0,19
BBVA Bono 2007	815,98	135.767,65	455,90	0,34
BBVA Fondplazo 5-A	7,41	1.232,92	1,66	0,13
BBVA Global 2	20,69	3.442,53	-1,66	-0,05
BBVA Gl.Crecim.	7,68	1.277,84	-1,67	-0,13
BBVA Horizonte	12,51	2.081,49	4,99	0,24
BBVA Indice 2	12,94	2.153,03	-133,11	-5,82
BBVA Liquidez 3	1.173,16	195.197,40	21,63	0,01
BBVA Mix 20 B	17,38	2.891,79	-6,65	-0,23
BBVA Mix 40 B	13,32	2.216,26	-13,31	-0,60
BBVA Plan Rentas 1	823,02	136.939,01	474,20	0,35
BBVA R.Fija Cor.1	9,30	1.547,39	—	—
BBVA R.Fija Cor.3	15,51	2.580,65	3,33	0,13
BBVA R.Fija Cor.5	10,19	1.695,47	—	—
BBVA R.Fija Lar.1	10,49	1.745,39	3,33	0,19
BCH 2000	91,94	15.297,53	14,98	0,10
BCH Mixto Acciones	19,16	3.187,96	-18,30	-0,57
BCH Renta Fija 1	20,04	3.334,38	9,99	0,30
BCH Renta Fija 2	12,01	1.998,30	6,66	0,33
BCH Renta Fija 3	20,70	3.444,19	9,98	0,29
BCH Rentas 1 A	70,73	11.768,48	14,97	0,13
BCH Rentas 1 B	69,80	11.613,74	13,31	0,11
BCH Rentas 1 C	69,61	11.582,13	13,31	0,12
BCH Rentas 1 D	69,14	11.503,93	13,31	0,12
BCH Rentas 1 E	68,92	11.467,32	13,31	0,12
BCH Rentas 1 N	67,23	11.186,13	9,98	0,09
BCH Rentas 3 A	72,69	12.094,60	49,92	0,41
BK Mixto 2	812,31	135.157,01	-1.883,49	-1,37
BM Tesoreria	7,96	1.324,43	1,66	0,13
Bankpyme Multifix	13,03	2.168,01	-9,98	-0,46
Baskefond	14,19	2.361,02	3,33	0,14
Bizkaiahorro	7,40	1.231,26	—	—
Bol.Eur.Aseg	1.117,78	185.982,94	-1.613,95	-0,86
CAI Garantizado	6,82	1.134,75	1,66	0,15
Caixa Cat. 3	7,67	1.276,18	1,66	0,13
Caixa Cat. 5	7,35	1.222,94	1,67	0,14
Caixa Cat.Dobl	8,91	1.482,50	1,66	0,11
Caixa Cat.Prev	16,68	2.775,32	6,66	0,24
Caixa Patrim	7,23	1.202,97	—	—
Constantfons	7,52	1.251,22	—	—
Cuentafondo Ahorro	16,88	2.808,60	-46,58	
Dineratlántico	1.390,58	231.373,04	181,36	0,08
Europ.Aseg.2	1.154,27	192.054,37	-2.569,00	-1,32
Eurovalor 2	5,69	946,74	1,67	0,18
Fonbanesto	14,72	2.449,20	3,33	0,14
Fonbanesto II FIM	11,12	1.850,21	6,65	0,36
Foncaixa Ahorro 2	18,17	3.023,23	3,32	0,11
Foncaixa Ahorro 7	15,34	2.552,36	3,33	0,13
Foncaixa Ahorro 8	12,37	2.058,19	1,66	0,08
Foncaixa Ahorro 10	13,04	2.169,67	1,66	0,08
Foncaixa Ahorro 11	14,13	2.351,03	1,66	0,07
Foncaixa Dinero 6	601,01	99.999,65	—	—
Foncaixa Mixto 25	7,21	1.199,64	-3,33	-0,28
Fondbarclays 4	791,07	131.622,97	-2.444,21	-1,82
Fondmapfre Ah.Prog	6,73	1.119,78	-9,98	-0,88
Fondmapfre Renta	13,19	2.194,63	6,65	0,30
Fondoatlantico	16,45	2.737,05	4,99	0,18
Fondpremier	12,20	2.029,91	3,33	0,16
Fonsegur	15,05	2.504,11	1,66	0,07
Herrero Ah. Estud.	7,93	1.319,44	—	—
Herrero Monetario	1.099,65	182.966,36	128,11	0,07
Hispamer Mix. R.F.	81,85	13.618,69	6,65	0,05
Iberahorro	15,11	2.514,09	3,33	
Ibercaja Futuro	8,62	1.434,25	3,33	
Ibercaja Horizonte	6,91	1.149,73	3,33	0,29
Ibercaja Patr.	8,17	1.359,37	-3,33	-0,24
Ibercaja Tesoro	7,04	1.171,36	1,67	0,14
Interes Diario BCH	7,50	1.247,90	—	—
Invermanresa	15,06	2.505,77	-11,65	-0,46
Inversabadell	16,89	2.810,26	-4,99	-0,18
Madrid Fondli.2002	6,35	1.056,55	1,66	0,16
Madrid Fondli.2003	6,40	1.064,87	1,66	0,16
Madrid Premiere	11,26	1.873,51	3,33	0,18
Open B.G2000	7,77	1.292,82	1,66	0,13
Sabadell Fondo	16,93	2.816,91	4,99	0,18
Sabadell Fondo 2	15,67	2.607,27	4,99	0,19
Santander Ahorro	14,64	2.435,89	1,66	0,07
Santander B Eup.3	832,24	138.473,08	-179,70	-0,13
Santander Bol.Ase3	917,62	152.679,12	-18,30	-0,01
Santander Bol.Aseg	899,18	149.610,96	-1.224,60	-0,81
Santander Bol.Aseg	1.091,83	181.665,23	344,42	0,19
Santander Futuro	18,12	3.014,91	9,98	0,33
Santander Ges.Ren	10,77	1.791,98	4,99	0,28
Santander Latin.As	586,33	97.557,10	74,87	0,08
Santander Rent.An	7,16	1.191,32	—	—
Solbank 2000 FIM	8,70	1.447,56	1,67	0,12
Sp500 Asegur	727,23	121.000,89	-718,79	-0,59
S. Sant. 2 FIM	14,27	2.374,33	4,99	0,21
RENTA VARIABLE				
AB Bolsa	22,97	3.821,89	-231,27	-5,71
AB Bolsaplus FIM	23,36	3.886,78	-86,52	-2,18
AB Euro Acciones	9,01	1.499,14	-26,62	-1,74
AB Euro Indice	7,82	1.301,14	-33,28	-2,49
AB Fon.R.V	8,26	1.374,35	-34,94	-2,48
A.C. Acciones	16,80	2.795,28	-181,37	-6,09
A.C. Euroacciones	7,22	1.201,31	-36,60	-2,96
BBV Top 50	802,94	133.597,97	—	—
BBVA Biofarma 1	824,45	137.176,94	3.858,49	2,89
BBVA Biofarma 2	11,01	1.831,91	—	—
BBVA Bolsa 1	1,61	267,88	-18,30	-6,39
BBVA Bolsa 2	19,24	3.201,27	-206,32	-6,05
BBVA Bolsa Eur.	92,83	15.445,61	-296,17	-1,88
BBVA Bolsa Int.2	20,00	3.327,72	-9,98	-0,30
BBVA Euroind.4	6,03	1.003,31	-8,32	-0,82
BBVA Europa Cre.1	18,98	3.158,01	—	—
BBVA Europa Mid 1	624,80	103.957,97	-1.407,63	-1,34
BBVA Europa Priv.2	10,13	1.685,49	-48,25	-2,78
BBVA Fondbol.Re.II	6,66	1.108,13	-3,33	-0,30
BBVA Fondbo.Int.F	6,32	1.051,56	1,66	0,16
BBVA Fondb.Int.1	7,80	1.297,81	-13,31	-1,02
BBVA Fondb.Int.C	7,01	1.166,37	-1,66	-0,14
BBVA Fondb.Japón 4	800,48	133.188,67	-63,22	-0,05
BBVA Ind.Nasdaq	4,12	685,51	21,63	3,26
BBVA Japón	8,12	1.351,05	-3,33	-0,25
BBVA Japón 2	6,12	1.018,28	-3,33	-0,33
BBVA Mundibolsa	635,00	105.655,11	-51,58	-0,05
BBVA Nuev. Tecn.1	322,98	53.739,35	510,80	0,96
BBVA Nuev.Tecn.2	4,24	705,48	6,66	0,95
BBVA Renove III	7,07	1.176,35	1,66	0,14
BBVA Telecom.1	969,97	161.389,43	-2.645,54	-1,61
BBVA Telecom.2	12,07	2.008,28	-33,28	-1,63
BCH Acciones	11,97	1.991,64	-124,79	-5,90
BCH Internet	68,61	11.415,74	171,37	1,52
BCH Inter. Accio.	162,77	27.082,65	169,71	0,63
BCH Inter.Mix.Acc.	158,35	26.347,22	121,46	0,46
BCH Japón	47,06	7.830,13	-13,31	-0,17
BK Fondo	33,50	5.573,93	-164,72	-2,87
BK Oportunidad Se.	516,12	85.875,14	-5.259,46	-5,77
BK R. V. Europea	64,38	10.711,93	-279,53	-2,54
BSN Acciones	30,64	5.098,07	-367,71	-6,73
BSN Acc.Euro	8,76	1.457,54	-63,23	-4,16
Banesto G Bo.2001D	6,05	1.006,64	-4,99	-0,49
Banesto Gar.B.2000	8,57	1.425,93	-13,31	-0,92
Banesto Ga.B.2001A	8,09	1.346,06	-6,66	-0,49
Banesto Ga.B.2002A	5,81	966,70	-9,99	-1,02
Banesto G.Bo.2002B	5,53	920,11	-8,32	-0,90
Banesto G.Bo.2002C	9,13	1.519,10	-11,65	-0,76
Banesto G.Bo.Eur.2	10,94	1.820,26	-14,98	-0,82
Banesto Sec.Tecno.	6,36	1.058,21	-39,94	-3,64
Banif R.Var.Inter.	216,42	36.009,26	166,39	0,46
Bankpyme Euromixto	6,73	1.119,78	-19,96	-1,75
Bankpyme Europa C.	7,71	1.282,84	-61,56	
Bankpyme Multi Top	8,92	1.484,16	-58,24	
Bankpyme Multisalud	9,14	1.520,77	3,33	
Baskinver Ii	11,52	1.916,77	-104,82	-5,19
Bolsatlántico	12,72	2.116,43	-103,16	-4,65
Caixa Cata.Borsa 3	5,56	925,11	—	—
Caixa Cata.Borsa 4	5,54	921,78	1,67	0,18
Caixa Cata.Borsa 5	5,55	923,44	1,66	0,18
Caixa Cata.Bor.Eu.	6,61	1.099,81	-43,26	-3,78
Caixa Cata.Telec.	3,37	560,72	-13,31	-2,32
Caixa Cat. Creix.	8,63	1.435,91	-18,30	-1,26
Caixa Cat.Index	10,02	1.667,19	-68,22	-3,93
Ciber Bk Variable	852,76	141.887,33	-7.132,96	-4,79
Citifondo R.Varia.	28,30	4.708,72	-261,23	-5,26
DB Europa Bolsa	10,36	1.723,76	-91,51	-5,04
Eurovalor Euro	66,38	11.044,70	-329,45	-2,90
Eurovalor Ibex-C2	61,93	10.304,28	-3,33	-0,03
Eurovalor Interb.	67,43	11.219,41	143,09	1,29
Euroval.Ibex35 A	108,95	18.127,75	28,28	0,16
Euroval.Ibex35 C	75,99	12.643,67	-33,28	-0,26
Foncaixa 61 bolsa	2,89	480,86	-31,61	-6,17
Foncaixa 69 Garan.	5,62	935,09	3,33	0,36
Foncaixa 70 Garan.	5,79	963,37	1,66	0,17
Foncaixa Bolsa 5	31,84	5.297,73	-193,01	-3,52
Foncaixa Bolsa 43	7,68	1.277,84	-31,62	-2,41
Foncaixa Bolsa 55	7,20	1.197,98	-39,93	-3,23
Foncaixa Bolsa 62	5,98	994,99	-58,23	-5,53
Fondbarclays II	20,64	3.434,21	-161,39	-4,49
Fondespaña Int.Ga.	72,29	12.028,04	-56,58	-0,47
Fondmapfre Bolsa	19,59	3.259,50	-79,87	-2,39
Fondmapfre Bol.Eu.	6,48	1.078,18	-38,27	-3,43
Fondmapfre Bol.Gl.	5,92	985,01	-33,27	-3,27
Fondmapfre Bo.G.IV	5,80	965,04	1,67	0,17
Fondmapfre Eur.Ga.	6,22	1.034,92	-6,66	-0,64
Fondmapfre In.GIII	5,70	948,40	1,66	0,18
Fonventure	27,75	4.617,21	-222,96	-4,61
Ibercaja Bolsa	13,81	2.297,79	-133,11	-5,48
Ibercaja Bolsa Eu.	6,31	1.049,90	-24,95	-2,32
Ibercaja Bol.Int.	9,09	1.512,45	-13,31	-0,87
Ibercaja Index 5	5,76	958,38	-4,99	-0,52
Ibercaja Indice	5,57	926,77	3,33	0,36
Ibex Asegu.B	69,33	11.535,54	9,98	0,09
Indexbolsa	23,07	3.838,53	-241,25	-5,91
Kutxavalor	1.316,00	218.963,98	-13.282,59	-5,72
Kutxavalor Euro	783,45	130.355,11	-2.981,64	-2,24
Laietana Bolsa	5,06	841,91	-34,94	-3,98
Madrid Accs.Global	6,22	1.034,92	-1,66	-0,16
Madrid Bolsa	13,95	2.321,08	-131,45	-5,36
Madrid Euro Japón	9,42	1.567,36	3,33	0,21
Madrid Euroaccion	7,11	1.183,00	-5,00	-0,42
Madrid Eurost.2002	6,39	1.063,21	-13,31	-1,24
Madrid Eurost.2003	6,38	1.061,54	-13,31	-1,24
Madrid Teleco.Glo.	3,14	522,45	-33,28	-5,99

■ MADRID

Pietro Arcan, el asesino de Pozuelo, mató a un mafioso en Rumanía

EFE
Bucarest/Madrid

Pietro Arcan, el ciudadano moldavo de 23 años acusado de asesinar al abogado español Arturo Castillo, parece ser la misma persona buscada por la Policía rumana por un asesinato con robo y entrada ilegal en una vivienda, cometido en diciembre del pasado año.

Fuentes de la Policía Judicial de Rumanía confirmaron que el nombre, la edad y la ciudadanía moldava del presunto asesino del crimen de Pozuelo coinciden con los datos del individuo buscado por la Policía rumana por el asesinato de Marius Gheorghe Gheorghe, de 32 años. Este ciudadano rumano, dueño de un bar nocturno, fue asesinado en la noche del 26 de diciembre de 2000 en Satu Mare.

Por otro lado, Interpol dijo a España que Pietro Arcan no figuraba en sus archivos, en respuesta a una consulta realizada por las autoridades españolas respecto al mismo cuando fue detenido en abril por el robo de un vehículo en Guadalajara. Según Interpol-España, el 4 de abril la Guardia Civil comunicó a la oficina de Interpol que había sido detenido Pietro P.A. en la localidad de Brihuega (Guadalajara) por el robo de un vehículo de motor para que se averiguara si tenía antecedentes. Tras realizarse varias consultas al servicio automático de identificación decadactilar se comprobó que existían varios expedientes con su nombre.

■ INMIGRANTES

Interceptan a 65 subsaharianos en Murcia, Algeciras y Canarias

SIP
Madrid

Alrededor de 65 inmigrantes ilegales llegaron a las costas de Murcia, Algeciras y Canarias a bordo de pateras, alguna de las cuales, como la que llegó a Murcia con seis subsaharianos, zozobró y sus tripulantes tuvieron que ser rescatados por efectivos de Salvamento Marítimo. La Guardia Civil también interceptó a 26 inmigrantes indocumentados, de procedencia subsahariana, nueve de ellos mujeres, en una playa de Tarifa (Cádiz).Otra patera con 17 magrebíes arribó a la costa Lanzarote. Por último, otros 16 inmigrantes subsaharianos llegaron a la costa centro de Fuerteventura.

■ GRAN BRETAÑA LOS ASESINOS DEL MENOR CUENTAN CON NUEVA IDENTIDAD

Publican datos privados de los asesinos de Bulger

El fiscal estudia emprender acciones legales contra un periódico

PEDRO ALONSO
Londres

La polémica del *caso Bulger* creció con la publicación ilegal en un periódico británico de datos sobre el paradero de los "niños asesinos" Robert Thompson y Jon Venables, en prisión desde 1993 por la muerte del pequeño James Bulger. El ministro del Interior, David Blunkett, anunció el viernes que el comité para la Libertad Provisional ha decidido que los dos jóvenes ya no representan un peligro público y pueden reintegrarse en la sociedad.

Los dos jóvenes –que hoy tienen 18 años y diez cuando perpetraron el brutal asesinato– cuentan con nuevas identidades para reconstruir sus vidas, aunque una orden judicial prohíbe la difusión de cualquier dato que pueda conducir a su identificación ya que temen que puedan atentar contra ellos. Sin embargo, tras conocerse la decisión de dicho comité, el diario *Manchester Evening News* publicó algunos detalles sobre el paradero de los asesinos.

Ante la posible violación del mandato judicial, el Ministerio del Interior ha anunciado que "el fiscal general del Estado estudia de forma urgente si sería apropiado emprender una acción legal por desacato en vistas de los sucedido". Interior también ha advertido a todos los directores de los medios de comunicación en el Reino Unido de que cualquier transgresión de la orden judicial sería "un asunto muy serio".

El *Manchester Evening News* ha negado incurrir en la supuesta violación del mandato judicial. "Nosotros nunca romperíamos a sabiendas una orden judicial y hemos estado en contacto con la oficina del fiscal general del Estado". No obstante, el responsable del diario, Stuart Kuttner, ha precisado que "tendrá que considerar las implicaciones legales de la orden" si Thompson y Venables no cumplen las condiciones de su libertad. Según los requisitos citados por el director, Thompson y Venables no podrán regresar al área donde se cometió el crimen, no podrán tener contacto el uno con el otro y, sobre todo, su libertad será siempre condicional.

Robert Thompson AP

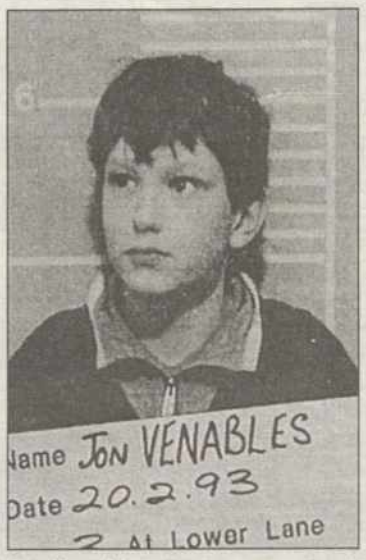

Jon Venables AP

AL DETALLE

VENGANZA

Jon Venables y Robert Thompson, que cuando tenían diez años torturaron y asesinaron a James Bulger, están en libertad. Los jóvenes y sus familias tienen una nueva identidad, ya que las autoridades creen que pueden atentar contra ellos.

INCUMPLIMIENTO

Los medios de comunicación recibieron la orden de un tribunal de no informar sobre nada que pudiera afectar al anonimato de los dos asesinos, que ahora tienen 18 años. El director del medio podría llegar a ser encarcelado.

▼ MADRID

EFE

Mueren cinco integrantes de una familia en un choque frontal

Cinco personas de una misma familia, entre ellas una niña, murieron y otras dos resultaron heridas en un choque frontal entre un monovolumen y una furgoneta en la denominada carretera de los Pantanos, en la provincia de Madrid. Al parecer, el vehículo familiar invadió el carril contrario y colisionó contra una furgoneta de Correos. Los fallecidas son el conductor y padre de la familia, la mujer y acompañante, de la misma edad, una hija de 5 años y los dos abuelos maternos.

BREVES

MADRID

El alcalde lamenta la muerte del nigeriano y entiende al agente

El alcalde de Madrid, José María Álvarez del Manzano, lamentó la muerte del ciudadano nigeriano fallecido en Madrid por un disparo de un policía municipal, pero consideró "lógico" que el agente se defendiera de quien estaba utilizando un arma de fuego. Álvarez del Manzano calificó de suceso "desgraciado" y "triste" el fallecimiento del inmigrante nigeriano por miembros de la Policía local.

CATALUÑA

Existe un alto riesgo de incendios en 35 comarcas

Treinta y cinco de las 41 comarcas catalanas tienen activado el nivel 2 del *Plan Alfa*, lo que significa que tienen un riesgo alto o muy alto de sufrir un incendio forestal. Ayer, el fuego forestal que se declaró cerca de la urbanización Bellamar de Castelldefels, en la zona de El Poal, afectó al parque natural del macizo del Garraf y las llamas obligaron a desalojar varias casas.

INDIA

Aumenta el número de víctimas por el accidente de tren

Los equipos de rescate siguen trabajando entre los restos del tren que el viernes descarriló y cayó a un río en el Estado indio de Kerala, en el suroeste del país, provocando la muerte de al menos 59 personas. La mayoría de los cuerpos han sido localizados en el interior de los tres vagones del tren, que cubría el trayecto entre Mangalore y Madrás, cuando descarriló y cayó a un río.

MADRID

Tiran a un hombre por la ventana en un ajuste de cuentas

La Policía Municipal detuvo a dos ciudadanos de origen subsahariano después de que arrojaran a un hombre de nacionalidad colombiana, desde un segundo piso, por la ventana de su casa en Madrid, en lo que parece un ajuste de cuentas. Los dos hombres fueron detenidos tras una persecución minutos después del aviso de una mujer. El hombre no sufrió heridas graves.

M.C.D.2022

LANZAMIENTO CITROËN ACABA DE PRESENTAR Y PONER EN LOS CONCESIONARIOS UNA VERDADERA RANCHERA A LA EUROPEA

Espacio de carga, habitabilidad, línea, seguridad y agilidad en el C5 break

Además de su enorme capacidad de carga, destaca por la innovadora suspensión Hidractiva 3

M. L. C.
Pontevedra

Cuando el C5 apareció en el mercado, hubo un gran porcentaje de posibles clientes que decidieron esperar la aparición de la versión familiar, ranchera o break, que de todas estas formas es posible y correcto denominarlas. La amplia experiencia de Citroën en este tipo de versiones, la belleza de líneas del C5 y el hecho de que la versión por llegar debía sustituir, a medio plazo, a uno de los break más elegantes que han rodado por nuestras carreteras, el Xantia ranchera, hacían presagiar un vehículo atractivo en grado sumo, amplio, cómodo para viajar y para cargar/descargar y seguro. El Olfato de las gentes no se engañaba y así ha sido.

El C5 ranchera

Citroën acaba de presentar a la prensa especializada la versión familiar del C5 y la verdad es que puede estar orgullosa de los resultados. Así, de entrada, debo decir que la realidad supera a las expectativas, ya que nos hemos topado de bruces con un vehículo amplio a más no poder, cómodo y seguro como es consustancial a la marca del doble chevron, bien terminado como corresponde al segmento medio-alto en el que se bate y funcional, ya que incorpora "inventos" que le hacen especialmente adaptable a las necesidades del usuario. Como ejemplos, apuntamos el mecanismo parta variar la altura a coche parado y el climatizador superautomático, de los que diremos más cosas.

La nueva versión familiar del Citroën C5 presenta una línea fluida y de gran belleza, capaz de conquistar por sí misma muchas voluntades

MOTORES
El C5 break viene equipado con tres propulsores: dos a gasóleo de 110 y 136 CV respectivamente y un gasolina con una potencia de 138 CV

PRECIO
Los precios oscilan entre los 3.727.000 pesetas del C5 Sx 2.0i 16V 138 CV, hasta los 5.158.000 pesetas del C5 Exclusive 2.2 HDi 136 CV automático

EQUIPAMIENTO
Los C5 break incorporan un equipamiento muy completo, incluído el control de estabilidad -ESP- con los motores más potentes

NOVEDAD
Quizás el mecanismo más llamativo, por su novedad, sea el que permite variar la altura del vehículo en situación de parada, lo que facilita la carga

UN VERDADERO BREAK

Pero ante todo y sobre todo, el C5 destaca por su enorme volumen de carga, que le sitúa entre los mejores break de su categoría. La capacidad del maletero constituye uno de los ejes prioritarios desde la concepción del vehículo y se ha logrado que ofrezca el mejor volumen de su categoría, con 563 litros. La excelente modularidad de los asientos traseros permite obtener 1.658 litros de capacidad que puede incluso ser incrementado gracias a la posibilidad de desmontar los cojines de los asientos traseros.

Este espacio es además muy aprovechable gracias al diseño de la estructura del vehículo. Así, el maletero se beneficia de formas regulares y suelo plano y dispone de una gran amplitud de entrada (1.176 milímetros). Su altura máxima es de 910 milímetros de 487 bajo la bandeja.

Además, resumir las ventajas del C5 break a un simple espacio de carga significaría olvidar la gran facilidad de utilización del maletero gracias a su perfecta accesibilidad, basada, entre otras cosas, en la posibilidad de variación de la altura del umbral de carga en parado. Ello es posible gracias a un sistema que sube y baja, hasta 16 centímetros, la distancia al suelo del portón de carga, según sus necesidades.

Esta variación de la plataforma se realiza de forma muy cómoda gracias a la utilización de un mando, colocado en el interior del maletero.

Para más comodidad, la luneta trasera es practicable, lo que evita abrir el portón para cargar o descargar objetos de pequeño o mediano tamaño. Todo esto, y las mismas dimensiones interiores, hacen de esta versión un referente en su segmento.

Por lo que respecta a la habitabilidad, baste decir que cinco adultos pueden viajar cómodamente en su interior, añadiendo un confort muy notable el climatizador que monta, capaz de detectar variaciones mínimas de radiación solar y la llegada de la noche, para adaptar la temperatura interior a las necesidades del cuerpo humano en cuestión de segundos, todo ello como parte integrante de la filosofía de los constructores del vehículo de facilitar la conducción y el confort gracias a los avances tecnológicos.

TRES MOTORES, TRES

Para mover con agilidad y economía la nueva versión del C5, Citroën monta tres motores: dos a gasóleo y uno a gasolina. Los de ciclo Diesel son los conocidos y brillantes HDi de 110 y 136 CV del Grupo PSA, auténticas estrellas a nivel mundial y el de ciclo Otto es un 2 litros 16V que rinde 138 CV. Con cualquiera de los tres, la conducción del break es muy ágil y segura, siendo especialmente parcos en consumo los dos diesel HDi. Del resto, poco nuevo hay que decir, ya que es común a la versión berlina ya desmenuzada aquí.

Quizás recordar la magnífica suspensión, la Hidractiva 3, capaz de leer el estado de la carretera, la carga del vehículo, la velocidad, etc, y aplicar, siempre, la ley más conveniente.

M.C.D.2022

A medida que vayan apareciendo nuevos modelos Volvo y del resto del grupo, incorporarán los avances basados en el programa SCC

SEGURIDAD LOGRAR LA MAYOR SEGURIDAD POSIBLE HA SIDO SIEMPRE EL NORTE DE VOLVO

Volvo sigue adelante con su proyecto de seguridad SCC

El programa investigador abarca cada una de las áreas de seguridad

LATRIBUNA.
Ciudad Real

El coche-concepto de seguridad de Volvo es una muestra del desarrollo en el campo de la seguridad que los compradores podrán disfrutar en el futuro. Es también la evidencia de que Volvo Cars y Ford Motor Company son los fabricantes líderes en el desarrollo de una tecnología orientada a mejorar la conducción enfocada a una conducción más segura. Un ejemplo de todo lo anterior es el SCC de Volvo y la visibilidad única y más perfeccionada que ofrece desde todos los ángulos del coche", declara Hans Gustavsson, responsable de compras y desarrollo de producto de Volvo Cars.

FILOSOFIA
Volvo está inmersa en un proyecto para lograr, para el Grupo Ford, el vehículo más seguro del mundo

SCC
El concepto SCC llegará al mercado de la mano de la empresa matriz, Ford, y Volvo

VENTAJAS
La seguridad, desde todos los ángulos, es el punto de destino del proyecto SCC entre Volvo y Ford

NACE EL SCC

Por tanto, el avanzado Volvo SCC se ha desarrollado para la visión. No simplemente en términos de estética y de una línea atrayente a la vista, sino más bien porque el coche se ha diseñado teniendo en cuenta la visibilidad del conductor y con el objeto de garantizar el mayor campo de visión. Al situarse al volante el conductor, un sensor identifica la situación del ojo y ajusta automáticamente el asiento para adaptarlo a la posesión de éste y de esta manera el conductor tenga el mejor campo de visión. Luego, el suelo, los pedales, el volante y la consola central, incluida la palanca de cambios, se mueven o sitúan de tal manera que se garantice una accesibilidad perfecta.

UNIÓN FORD-VOLVO

El SCC de Volvo es el resultado de una estrecha cooperación entre Volvo Cars (designada como Centro de excelencia Ford para la seguridad) y la sociedad matriz, Ford Motor Company. El coche, diseñado en el Centro Volvo en California, muestra los avances de los diferentes proyectos de investigación y desarrollo en los campos de seguridad y protección.

El SCC de Volvo dispone de una serie de funciones que mejoran aún más la visibilidad:

* El conductor puede ver a través de los pilares de apoyo del parabrisas, los pilares A, gracias a una construcción metálica tipo "colmena" combinada con plexiglas transparente. Los pilares B, situados entre las puertas delanteras y posteriores, se curvan hacia el interior siguiendo el perfil de las estructuras de los asientos para no obstaculizar el campo de visión posterior.

* Una unidad de radar mide la distancia con los vehículos situados detrás y en el lateral del coche, y avisa al conductor si hay algún vehículo en el "ángulo ciego", posterior.

* Además, unas cámaras dirigidas hacia atrás e integradas en los espejos retrovisores de las puertas muestran al conductor todo lo que sucede en el "ángulo ciego".

* Las luces delanteras se adaptan a la carretera dirigiendo, por ejemplo, el haz de luz en la dirección hacia la que está, girando el conductor en un cruce o curva.

* Un intensificador de luz infrarroja mejora la visión nocturna del conductor más allá del alcance habitual de los faros.

* Una cámara dirigida hacia delante controlada la posición del coche en la carretera y avisa al conductor en caso de que el coche tenga alguna tendencia a salirse de su trayectoria.

* En caso de un frenado repentino, las luces de frenado destellan intermitentemente para avisar al tráfico posterior.

MÁS SEGURIDAD

Además, dispone de una serie de interesantes funciones en las áreas de seguridad activa, protección contra colisiones y seguridad personal, así como sofisticados sistemas, de comunicación que brindan en sentidos de dentro a fuera y viceversa, la más completa información para y del conductor, de forma que dispone de innumerables parámetros y elementos de juicio para disfrutar de unhj viaje y una conducción más segura y, por ello, agradable.

RESULTADOS

Smart alcanzó el medio millón de vehículos fabricados

LA TRIBUNA
Ciudad Real

Dos años y medio después del inicio de la comercialización hoy ha salido el vehículo nº 250.000 del centro de producción de Smart en Francia. El vehículo será destinado a fines caritativos y previamente realizará una gira benéfica para recaudar donativos.

Los cerca de 1.900 empleados producen actualmente 550 unidades cada día en dos turnos de trabajo. Andreas Renschler, presidente de Smart ha declarado: "En Hambach estamos muy orgullosos de nuestros empleados. Su gran participación desde el inicio supone una importante contribución al éxito actual de smart. "Al emplazar la fábrica en Hambach, MCC smart no sólo ha creado aproximadamente 1.900 puestos de trabajo directos en la propia sede. También fuera de Smartville se han generado más de 5.000 puestos de trabajo adicionales en la región y entre los proveedores.

La fábricas de Hambach se incluye entre los más modernos centros de producción de la industria automovilística en el mundo y cuenta con gran reconocimiento y prestigio en círculos especializados. La estructura en cruz de la fábrica garantiza un máximo de flexibilidad para una siempre excelente calidad de producto. MCC sólo invierte 4,5 horas en el ensamblado final de un smart. La cuota de piezas de fabricación propia es inferior al seis por ciento, una cifra única en Europa. En contra de las previsiones iniciales, en Hambach la producción abarca ya 13 versiones de modelos del smart. Esto demuestra que el concepto de fábrica smart, único en su género, también funciona con éxito para semejante diversidad de modelos.

"Junto con nuestros proveedores de sistemas ya hemos invertido hasta la fecha cerca de 400 millones de euros en la fábrica. Seguiremos ampliando nuestra capacidad en Hambach para el smart roadster, que llegará al mercado en apenas dos años. Invertiremos otros 100 millones de euros en la ampliación de la fábrica y contrataremos unos 300 colaboradores más", según Andreas Renschler. En mayo, las cifras de ventas del smart en todo el mundo aumentaron un 5% (más de 11.300 unidades); y en los primeros cinco meses aumentaron en un 16%, alrededor de 46.800 vehículos. En cuanto al mercado español, las tasas de crecimiento son idénticas. Durante el mes de mayo se vendieron 553 unidades, un 5% más que en mayo de 2000 (527 unidades).

M.C.D.2022

GAMA ESTA NUEVA VERSIÓN COMPLETA, POR ARRIBA, LA GAMA ACTUAL QUE LA MARCA CHECA TIENE EN EL MERCADO

El Octavia RS aterriza en el mercado español por menos de 4 millones

La disminución de la altura al suelo ha reducido su coeficiente de penetración a tan solo 0,29

LA TRIBUNA
Ciudad Real

El Skoda Octavia RS, la versión de mayor dinamismo de la gama, se encuentra ya disponible en los concesionarios de la marca en toda España. La gama Octavia, que ha supuesto el relanbzamiento como marca de calidad de la firma checa, se está abriendo paso con gran éxito en los mercados mundiales, tanrto con la gama que nos ocupa como con la llegada del Fabia. Ahora, con la puesta en el mercado de la versión deportiva RS, que monta el motor 1.8 Turbo de 180 CV, Skoda inicia su entrada en el segmento de los vehículos deportivos.

Esta categoría de vehículos va dirigido a aquellos usuarios deseosos de expresar su dinamismo en la conducción, en vehículos con una imagen personal y deportiva. El Skoda Octavia cumple todos esos requisitos, al mismo tiempo que cubre las necesidades habituales del día a día.

CIFRAS ESTRELLA

El Skoda Octavia RS es una muestra clara de la experiencia de Skoda Auto tanto en la innovación tecnológica como en el diseño. La nueva berlina deportiva de altas prestaciones está potenciada por el fiable motor 1.8 Turbo de 20 válvulas, desarrollado hasta alcanzar los 180 CV, con un incremento paralelo en el par motor, que ofrece su cifra máxima de 235 Nm entre las 1.950 y las 5.000 rpm.

ALTAS PRESTACIONES

Con una aceleración de 0 a 100 km/h de sólo 7,9 segundos y una velocidad máxima de 235 km/h, el Octavia RS es el vehículo de serie más veloz que ha producido Skoda Auto hasta el momento.

El Octavia RS une a su reconocida fiabilidad, un aspecto deportivo que llama la atención

CIFRAS
El Skoda Octavia RS monta un motor turbo de 1.8 litros que rinde 180 CV y alcanza una cifra de par máximo de 235 Nm

PRESTACIONES
El Octavia RS puede alcanzar una velocidad máxima de 235 Km/h y una aceleración de 0 a 100 de sólo 7,9 segundos

PRECIO
El nuevo Skoda Octavia RS, que está ya en las concesiones, tiene un precio recomendado de 3.942.000 pesetas

Aún así, el consumo de combustible, con una media de 8,4 litros cada 100 km, no se corresponde con el sensible aumento de las prestaciones.

El Skoda Octavia RS se diferencia de sus hermanos de gama por la incorporación de un "spoiler" integrado en el parachoques delantero, un pequeño alerón en el portón trasero, su escape de acero inoxidable y el escudo RS situado en la calandra y en el sector posterior.

El nivel de prestaciones del nuevo Octavia RS requirió un ajusto del tren de rodaje, que incluye una reducción de la altura de la carrocería en 15 mm y el refuerzo del sistema de frenado con utilización de discos autoventilados en ambos trenes. Las pinzas de freno, pintadas en color, contribuyen a la personalización del vehículo, al igual que las llantas de aleación ligera de 16 pulgadas con neumáticos de generosas medidas 205/55 R16.

La disminución de la altura de la carrocería al suelo y los elementos aerodinámicos han reducido el Cx del modelo RS a 0.29

GRAN EQUIPAMIENTO

El equipamiento interior del Octavia RS incorpora airbags frontales y lateral, asientos deportivos con ajuste lumbar manual, tapicería de cuero negro y tela "sport" gris plata pedales de acero inoxidable y alfombrillas con emblema incorporado. El volante deportivo está forrado en cuero, así como la funda de la palanca de cambios, con el pomo rematado con el emblema "RS". El equipamiento destinado al confort alcanza el más alto nivel: climatizador, radiocassette Symphony con paquete de sonido digital de ocho altavoces, cierre centralizado con control remoto y elevalunas eléctricos delanteros y traseros.

El Skoda Octavia RS se encuentra disponible en tres colores típicamente deportivos: Rojo Rally, Plata Diamante Metalizado y Negro Mágico Efecto Perla. El precio recomendado de venta al público, con gastos habituales incluídos, es de 23.690 Euros (3.942.000 pesetas)

SEGURIDAD SERA EL CENTRO DE ENSAYOS DE TODAS LAS MARCAS DEL GRUPO

Ford monta su centro europeo de pruebas en Lommel (Bélgica)

LA TRIBUNA
Ciudad Real

Ford ampliará su capacidad de desarrollo de productos en Europa construyendo un área especial de ensayo dinámico de vehículos y una pista para pruebas de comportamiento a alta velocidad en sus instalaciones de pruebas de Lommel (Bélgica). Las instalaciones se especializarán en la calidad de conducción y la fiabilidad.

Ford invertirá 12,8 millones de dólares para ampliar los 70 kms de pistas de pruebas existentes en Lommel y permitir así la realización de ensayos exhaustivos en condiciones reales. Este tipo de pruebas son cruciales para desarrollar vehículos que ofrezcan los más altos niveles de seguridad activa y satisfacción de conducción. La fecha estimada para la terminación de las obras es noviembre de 2001.

El área de ensayo dinámico de vehículos tendrá un diámetro de 330 metros y permitirá la realización de una mayor variedad de pruebas. La pista de alta velocidad tendrá curvas de radio variable para probar el comportamiento de los vehículos a alta velocidad. Junto con las oficinas de ingeniería asociada y talleres especializados, esta mejora va pareja a la rápida estrategia de lanzamiento de productos de Ford, y establecerá el Lommel una de las instalaciones más avanzadas de Europa y un centro de referencia para todas las marcas de Ford Motor Company.

El centro de pruebas de Lommel cubre 322 hectáreas y sus 70 kms de carreteras comprenden pistas que van desde superficies suaves para alta velocidad hasta la simulación de las carreteras más duras que se puedan encontrar.

El centro de pruebas de Ford en Bélgica ocupa 322 hectáreas

M.C.D.2022

GASOLINA VA DIRIGIDO A ESE GRUPO DE CLIENTES QUE NO DESEA MÁS POTENCIA PERO SI LA AGILIDAD QUE OFRECE LA GASOLINA

Mitsubishi amplia su oferta Space Star con un motor de 1.6 16v y 98 CV

El comportamiento de este motor es satisfactorio y sus cifras de consumo lo hacen apetecible

LA TRIBUNA
Ciudad Real

Tras el lanzamiento de la versión diesel 1.9 DI-D, Mitsubishi amplia de nuevo la gama Space Star y lo hace ahora con una motorización 1.6 litros 16 v de gasolina, la cual ofrece una potencia de 98 CV. De este modo, el Space Star conforma una oferta de motorizaciones que se adapta a todas las exigencias y necesidades de los clientes de hoy en día.

Los motores de gasolina incluyen, además del nuevo 1.6 16v de 98 CV, el equilibrado 1.3 16v de 82 CV y el dinámico 1.8 GDI-Inyección Directa de Gasolina- y 122 CV. La oferta turbodiesel está cubierta por el 1.9 DI-D con raíl común en su versión de 102 CV.

Esta nueva mecánica, está destinada a satisfacer los gustos y presupuestos de determinados grupos de clientes de este segmento en gasolina, que valoran una conducción dinámica y confortable y, en especial, unos bajos costes de mantenimiento.

El Ford Mondeo une a su calidad, equipamiento y precio, una línea elegante y robusta que da confianza

98 CV MUY ÁGILES

Con 98 CV de potencia y un par motor máximo de 15,3 mkg a 4.000 rpm, el Space Star equipado con este motor disfruta de una buena reserva de potencia, de un elástico funcionamiento y, como ya es habitual de la marca, de un buen equilibrio en términos de prestaciones y consumos.

Prueba de ello son los 12 segundos que invierte en pasar de 0 a 100 km/h o los 180 km/h que consigue de velocidad máxima, mientras que los consumos sobresalen por su parquedad, como ponen de manifiesto los 5,9 litros a los 100 km que se consiguen en carretera.

Disponible en dos versiones, 1.6 16v y 1.6 16v Plus, el Space Star goza de un completo equipamiento de serie. Incluso desde la versión de acceso, ya se puede contar con una abundante dotación como puede ser: doble airbag SRS frontal, sistema ABS de frenos con repartidor electrónico de frenada EBD, cinturones de seguridad ELR con tres puntos de anclaje - los delanteros con pretensores-, aire acondicionado, equipo de audio con CD, pantalla multifunción con ordenador de a bordo, preequipo de navegación GPS, reposacabezas en todas las plazas, elevalunas eléctricos delanteros con sistema antiatrapamiento, apertura remota de las puertas, espejos exteriores eléctricos calefactables y paragolpes color carrocería.

COMPACTOS
Los compactos se abren paso en un mercado muy duro

MOTORES
La gama ofrece motores Otto y Diesel de 82, 98, 102 y 122 CV

PRECIO
Los precios de la nueva versión están en los 2.500.000 pts

BIEN EQUIPADO

La terminación Plus va aún más lejos y, a lo anterior, suma airbags SRS laterales, barras portaequipajes, llantas de aleación de 15 pulgadas con un diseño específico de cinco radios, neumáticos 195/55, luces antiniebla delanteras y elevalunas eléctricos posteriores, también con sistema antiatrapamiento.

El Space Star 1.6 16v es, en definitiva, un modelo que aporta una personalidad propia dirigida a familias activas y prácticas, que buscan la amplitud y versatilidad que, quizás, no han encontrado en otros coches más tradicionales, sin olvidar los detalles que aporta.

PRECIOS

Disponible ya en su Red Oficial de Concesionarios, Mitsubishi Motors propone unos atractivos precios para las dos nuevas versiones de su original modelo. La versión 1.6 16v tiene un precio de 2.449.000 pesetas, mientras que la terminación Plus se queda en 2.694.000 pesetas, cantidades ambas que no hacen sino reafirmar la relación valor/precio de nuevo Space Star 1.6 16v.

Más seguridad en los Chrysler y Jeep

Chrysler ha decidido, a partir del próximo año, instalar en todos los vehículos Chrysler y Jeep, medidores de presión electrónicos, para evitar, en lo posible, todos los problemas que pueden derivarse de rodar con neumáticos bajos de presión por cualquier causa. Estos medidores, que serán obligatorios en EE.UU. a partir de 2004, están conectados a un sensor en la rueda que mide la presión del neumático y transmite, mediante radiofrecuencia, los datos al conductor, lo que impide rodar en condiciones de riesgo.

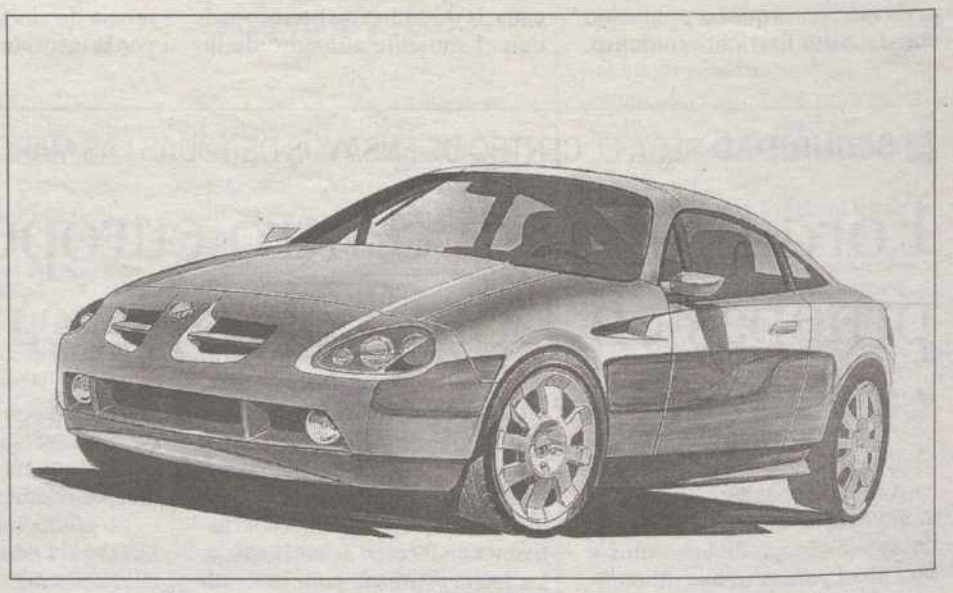

Rover fabricará los Mangusta del futuro

MG Rover está decidida a que se note de veras que es una marca independiente y de élite. Para reforzar esa imagen, acaba de comprar los activos de Qvale Automotive Group, la empresa italiana (Módena) que fábrica los superdeportivos Mangusta. Aprovechando el excepcional chasis Qvale y el poderoso motor 4.6 litros V8 de 380 CV, Rover va a lanzar al mercado un deportivo del segmento de lujo, que hoy es conocido con el nombre en clave MG X80 y del que publicamos un avanzado dibujo.

M.C.D.2022

SANTANDER LA UIMP ANALIZA EN UN CURSO EL FUTURO DE LA PROFESIÓN

Jorge Herralde defiende al editor independiente

El fundador de Anagrama niega que la figura esté "en vías de extinción"

JOSÉ OLIVA
Barcelona

Editores de España, Francia, Latinoamérica, Alemania, Reino Unido y EEUU reflexionarán en el marco de la Universidad Internacional Menéndez Pelayo (UIMP) sobre el futuro del editor vocacional e independiente en un curso dirigido por Jorge Herralde, quien dijo que se demostrará que la figura de este tipo de editor "no está en vías de extinción".

Herralde ha querido dar un enfoque diferente al curso sobre edición que cada verano se hace en Santander organizado por el Ministerio de Cultura, la UIMP, el Gremio de Editores y CEDRO, que en ediciones anteriores ha primado cuestiones de comercialización o de márketing.

Al contrario de lo que sucede siempre, Herralde ha querido invitar a lo más granado de los editores extranjeros independientes "para ofrecer una panorámica en el tiempo y el espacio en diversas áreas lingüísticas". El mismo título del curso, *Pasión y oficio de editar*, confiesa Herralde, es "un manifiesto en favor del papel del editor cultural vocacional, que no sólo busca títulos que mejor respondan a su catálogo, sino que al mismo tiempo trata de editarlos de la mejor manera posible".

El subtítulo, *La edición con editores* es, subraya el fundador de Anagrama, "un guiño al libro *La edición sin editor* de André Schiffrin, que lamenta la profunda desaparición de los editores tradicionales. No recuerdo otro encuentro como éste en que este grupo de editores de prestigio esté reunido durante tres días debatiendo en público sobre su actividad editorial y su trayectoria".

Del 11 al 13 de julio, se darán cita en Santander desde editores que comenzaron en los años 60 como Javier Pradera, fundador de Alianza, y Francisco Porrúa, impulsor de Sudamericana, hasta los nuevos, como Pedro del Carril, Amador Fernández Savater o José Huerta, creadores, respectivamente de Salamandra, Acuarela y Lengua de Trapo.

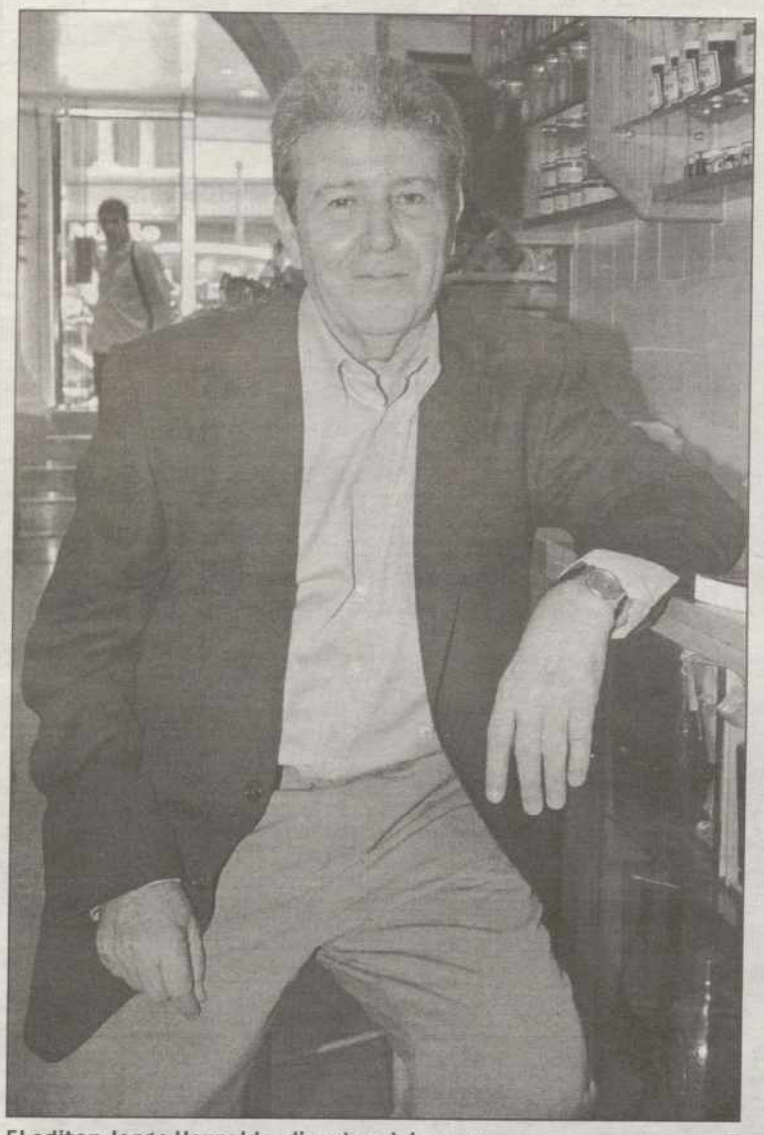

El editor Jorge Herralde, director del curso EFE

Las expectativas ante el que será XVII Encuentro sobre la edición en la capital cántabra no pueden ser mejores, pues, como dice Herralde, "sin haber hecho aún publicidad ni informado a la prensa, ya se ha triplicado el número de matriculados al curso en relación a años anteriores". Un dato más que viene a confirmar que editores que comenzaron en los años 60 y 70 y que aún continúan en activo no son los últimos mohicanos como el propio Herralde decía recientemente en la presentación de su libro *Opiniones mohicanas* al considerar que habían surgido "unos nuevos insumisos, editores radicales que han aparecido allí donde parecía que sólo había un desierto".

NOVELA EL ESCRITOR BRITÁNICO MUESTRA SUS RECUERDOS DE INFANCIA

McGrath narra en 'Locura' una tragedia amorosa entre dos bailes

SANTOS ROMERO
Barcelona

Un baile abre y cierra *Locura*, la novela del británico Patrick McGrath, en la que narra cómo una pasión amorosa se convierte en una locura que acaba finalmente en una tragedia. El primer baile sirve para presentar a Stella, la protagonista de la obra, para aclamar su elegancia y su belleza y para que Edgar, el escultor, comience el cortejo amoroso, pero con la salvedad de que la mujer es la esposa del subdirector del hospital psiquiátrico donde está internado el artista. Un año después, y tras una apasionada relación con Edgar, Stella atrae las miradas del baile del mismo centro psiquiátrico, pero ahora es una paciente.

"Stella –dijo el escritor– es una heroína que se enfrenta a todo tipo de convenciones sociales. La novela está situada en la Inglaterra de los años 50, una época en la que las mujeres de clase media eran básicamente amas de casa y ella quiere romper con ese mundo y vivir su propia vida. Hoy en día, Stella tendría su profesión". Pero las normas sociales de la época son más fuertes que su voluntad y su pasión: "Stella –añadió el escritor– es ese tipo de heroína que siempre acaban mal, porque la sociedad no les permite que hagan nada y están abocadas a la tragedia".

Locura es un recuerdo de infancia de McGrath, cuyo padre fue director del psiquiátrico de Broadmoor, en las afueras de Londres. La novela es un cóctel de pasiones y de locuras y McGrath ha utilizado su propia experiencia en un hospital como asistente social.

BREVES

CINE

La película iraní 'Sanan' gana el premio Luna de Valencia en el Festival Cinema Jove

La película iraní *Sanan*, dirigida por Rafi Pitts, fue la merecedora del premio Luna de Valencia al mejor largometraje del Festival Internacional Cinema Jove, según consideró el jurado de la Sección Oficial de Largometrajes, presidido por Jack Cardiff. Pitts ya ganó con su primer largometraje, *Cinquiéne saison*, una coproducción franco-iraní, el mismo galardón en 1998. El jurado concedió también sendas menciones especiales a la película alemana *Berlín is in Germany*, del director Hannes Stohr, y la uruguaya *25 Watts*, dirigida por Pable Stoll y Juan Pablo Rebella.

MÚSICA

Escena de la opera 'Los maestros cantores' EFE

Daniel Barenboim vuelve al Teatro Real con 'Los maestros cantores' de Wagner

El director de orquesta y pianista Daniel Barenboim volverá esta temporada al Teatro Real de Madrid con *Los maestros cantores*, de Wagner, y *Fidelio*, única ópera escrita por Beethoven, dos producciones invitadas de la Deutsche Staatsoper Berlin. Barenboim dejó claro ayer que no asumirá ningún puesto directivo en el Real, algo que el gerente de la Fundación Teatro Lírico, Juan Cambreleng, confirmó haber pedido al maestro, debido a sus obligaciones con la Orquesta Sinfónica de Chicago y la Ópera Estatal de Berlín.

LITERATURA

Jordá reivindica la poesía narrativa

El ganador del III Premio Renacimiento de Poesía con *La estación de las lluvias*, Eduardo Jordá, autor también de novelas, diarios y una biografía de Van Morrison, reivindicó ayer la poesía narrativa. "Un verdadero poeta puede hacer poesía con cualquier cosa, desde cambiar un dodotis hasta viajar en una nave espacial. En todos mis poemas reflexiono sobre el paso del tiempo y me pregunto sobre la existencia de un incierto más allá", añadió.

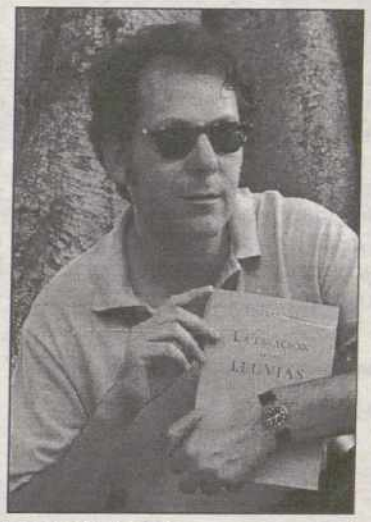

Eduardo Jordá EFE

MADRID

Fallece José Germán Huici, guionista de Ignacio F. Iquino y del director Julio Coll

El guionista cinematográfico Germán Huici, colaborador habitual del realizador Julio Coll, falleció ayer de madrugada en Madrid a los 79 años, tras sufrir una larga enfermedad. Nacido en Tudela, Navarra, en 1922, en los años 30 fue editor de la revista *Cine Arte*. En 1940 ganó unas oposiciones para funcionario, por lo que en 1946 se instaló en Barcelona, donde comenzó a colaborar en la revista *Cinema* y trabajó como guionista para el productor y director Ignacio F.Iquino. A finales de los 50 y principios de los 60, desarrolló una fructífera colaboración con el director Julio Coll.

M.C.D.2022

RELIGIÓN EL PONTÍFICE INICIA EN KIEV UN HISTÓRICO VIAJE MARCADO POR LAS PROTESTAS ORTODOXAS

El Papa aboga por el diálogo en Ucrania

Juan Pablo II pidió perdón por los errores de los católicos en el pasado

JUAN LARA
Kiev

En su primer día de estancia en Ucrania, el Papa dio garantías a los ortodoxos de que no ha venido a hacer proselitismo y tras tender una mano a los ortodoxos aseguró que después de años de tensiones que solamente han acarreado daños, ahora se abre el camino "hacia el perdón recíproco".

Juan Pablo II que no dudó en pedir perdón por los errores cometidos por los católicos contra los ortodoxos, aunque por primera vez también exigió un "*mea culpa*" a los otros, insistió en que es necesario superar barreras y suspicacias para construir un país armonioso y pacífico. "Confío en ser recibido con amistad, incluso por aquellos que no perteneciendo a la Iglesia Católica tienen el corazón abierto al diálogo y a la cooperación", afirmó a su llegada a Kiev, en clara referencia a la Iglesia Ortodoxa del Patriarcado de Moscú, la más importante de Ucrania (con entre 14 y 15 millones de fieles), que se opone a esta visita hasta el punto que su patriarca, Vladimir, abandonó el país durante estos días para no encontrarse con él.

El Obispo de Roma, que aunque con aspecto cansado se le veía contento, ya que ha cumplido uno de sus objetivos, dio garantías a los ortodoxos de que no ha venido para hacer proselitismo, que es una de las cuestiones que le echan en cara los ortodoxos a la Iglesia Católica, a la que acusan de intentar evangelizar en una zona que consideran bajo su influencia. "Garantizo que no he venido para hacer proselitismo, sino para testimoniar a Cristo junto a todos los cristianos de esta tierra", dijo solemnemente el Pontífice.

El proselitismo está condenado por el ordenamiento canónico de la Santa Sede. Durante el reciente viaje a la ortodoxa Grecia, donde pidió por primera vez perdón por los daños causados por los católicos a los ortodoxos a lo largo de los siglos, firmó una declaración conjunta en la que de nuevo lo condenaba. Juan Pablo II señaló que el recuerdo del pasado no debe frenar el camino hacia un recíproco conocimiento que favorezca el camino hacia la anhelada unidad de todos los cristianos. Por la tarde, cuando se reunió de nuevo con el presidente ucraniano, Leonid Kuchma, y con el mundo de la política, la cultura, la ciencia y la empresa, volvió a insistir que ha venido como peregrino de paz y que ha llegado el momento de "abrir el camino hacia el perdón recíproco".

NO HABRÁ REUNIÓN

La Iglesia ortodoxa ucraniana afirma que ninguno de sus representantes se reunirá con el Papa Juan Pablo II durante su controvertida visita de cinco días en Ucrania, según confirmaron ayer fuentes de esta Iglesia en Kiev. "Nadie participará en una reunión con el Papa", prevista para hoy con el Consejo panucraniano de Iglesias. A pesar de las críticas ortodoxas, Juan Pablo II recibió un entrañable espaldarazo del ex presidente soviético Mijail Gorbachov, quien lo proclamó "el primero de los socialdemócratas del mundo".

A la misma hora que el Papa tendía la mano hacia la reconciliación, un centenar de ortodoxos se manifestaron por el interior del Lavra Kievo-Pecherskaya –un complejo de monasterios, templos y edificios religiosos de los ortodoxos ucranianos dependientes del Patriarcado de Moscú– condenando la visita. *No a la visita del Papa*, decían en las pancartas, mientras que en el interior de los templos centenares de fieles recitaron las antiguas plegarias. Durante su encuentro con Kuchma y con el mundo de la política y la cultura subrayó que Ucrania ha conocido "pruebas durísimas", entre las que destacó las dos guerras mundiales, las repetidas carestías y "eventos tristísimos" que dejaron millones de muertos como la opresión bajo el régimen nazi y después el comunista, o "el evento apocalíptico" de la catástrofe de nuclear Chernobyl.

Juan Pablo II y el presidente Leonid Kuchma, rodeados de niños AP

PESTE PORCINA

Descubren una presunta granja ilegal de cerdos en Arbeca

EFE
Lérida

Los Mossos d'esquadra han descubierto una presunta granja ilegal de cerdos en el termino municipal de Arbeca dentro de las investigaciones que llevan a cabo para descubrir el origen de la peste porcina clasica. Según publica el diario *La Mañana*, esta presunta granja ilegal es propiedad de la integradora Piensos YAK que vació una granja de Golmes días antes de que se declarara oficialmente la PPC.

Por otro lado, el líder del PP en Cataluña, Alberto Fernández Díaz, ha pedido y en Santa Colomade Farners a la Generalitat que establezca una línea de créditos de un mínimo de 500 millones de pesetas para ayudar al sector ganadero afectado por el nuevo brote de peste porcina. Fernández Díaz, que ha participado en unas jornadas sobre política agraria organizadas por el PP, ha concretado que "las ayudas al sector perjudicado por la peste porcina deberían ser de un mínimo de 500 millones de pesetas, ampliables hasta 1.000 millones".

GENOMA

Bush legislará para evitar la discriminación genética

EFE
Washington

El presidente de Estados Unidos, George W. Bush, anunció que se propone legislar para evitar la discriminación genética. En su mensaje radiofónico de los sábados, Bush sostuvo que el trazado del genoma humano ofrece enormes posibilidades para hacer el bien pero, "como en cualquier otro poder, tiene el potencial de que se abuse de él". "Los empleadores podrían estar tentados a negar un trabajo en base al perfil genético de una persona. Las compañías de seguros podrían utilizar esta información para negar una solicitud de cobertura o para cobrar primas excesivas", dijo. "Una predisposición genética hacia el cáncer o enfermedades del corazón no significa que la condición se desarrollará", dijo, al advertir que discriminar en ese sentido sería "una violación de nuestra creencia en el trato igual y el mérito individual". Asimismo, indicó que está preparado para trabajar con el Congreso en la aprobación de una ley "que sea justa, razonable y consecuente con los estatutos".

BREVES

TRÁFICO

Crecen los casos de alcoholemia

Las denuncias por alcoholemia superior al límite legal se han duplicado desde 1997, con un crecimiento del 104,1 por ciento, un incremento que se sitúa en el 25,8 por ciento respecto a 1999, el año en el que la tasa pasó de 0,8 gramos de alcohol por litro de sangre a 0,3. Sin embargo, el año pasado se redujeron en un 14,7 por ciento las diligencias abiertas en los controles de alcoholemia.

AFTOSA

Francia queda libre del brote de fiebre

Francia ha recuperado su estatuto de país "libre de fiebre aftosa sin vacunación", tres meses después de la eliminación del último foco de esta enfermedad en una granja al este de París, de acuerdo con el código de la Oficina Internacional de Epizotias (OIE), anunció el Ministerio de Agricultura. El Ministerio explicó que se han realizado más de 7.000 análisis serológicos a corderos.

SIDA/ONU

Los países árabes plantean problemas

A menos de 48 horas de que comience la reunión especial sobre el sida de la ONU, un grupo de países árabes tiene importantes problemas con el borrador de la declaración final y con la participación de algunos grupos no gubernamentales. Las principales objeciones al borrador de la declaración, agregaron las fuentes, se refieren al lenguaje usado para describir los "grupos vulnerables" a esta enfermedad.

DIABETES

Limita la vida de los que la padecen

Casi el 60 por ciento de los diabéticos siente que la enfermedad, que afecta a más de 150 millones de personas en todo el mundo, limita sus actividades, según una encuesta de la Federación Internacional de Diabetes. El presidente de la Federación Internacional de Diabetes, George Alberti, afirmó que "se calcula que hay más de 150 millones de personas con diabetes en todo el mundo".

M.C.D.2022

Fin del delirio nazi

Rusia recuerda el 60 aniversario de la agresión de las tropas de Hitler, uno de los episodios más trágicos de la historia

EFE
Moscú

Rusia recordó el viernes el 60 aniversario del inicio de la agresión del Ejército hitleriano a la Unión Soviética el 22 de junio de 1941, fecha que abrió uno de los episodios más trágicos y sangrientos de la II Guerra Mundial. "El 22 de junio es una de las fechas más trágicas de nuestra historia. En ese día comenzó la Gran Guerra Patria", dijo el presidente de Rusia, Vladímir Putin, durante una alocución a la nación. Según Putin, aquella guerra fue un tremendo golpe "por la espalda" al entonces pueblo soviético, ya que, precisamente, con la invasión a la Unión Soviética, comenzó la etapa más sangrienta de la Segunda Guerra Mundial, una catástrofe que, en su opinión, "dividió al siglo XX en dos partes: un antes y un después".

Para Putin, la agresión de la Alemania nazi contra la URSS "fue el más sangriento" de sus ataques en Europa y su objetivo "no sólo fue esclavizar, sino aniquilar a todo un pueblo".

"El 22 de junio fue el día en el que se comprobó la solidez del alma nacional, el día que demostró la unidad de todos los pueblos de la Unión Soviética", resaltó el jefe del Estado. Agregó que en la extinta URSS esta agresión segó la vida de 27 millones de personas. "Semejante precio no lo pagó ninguna nación del mundo". Putin subrayó que "la Gran Guerra Patria no fue una contienda entre rusos y alemanes sino una guerra contra el nazismo".

Un soldado porta una antorcha durante los actos de conmemoración EPA

En su discurso, el líder ruso afirmó que la ideología nazi no ha muerto, y que continúa sembrando el odio y la intolerancia en muchos lugares del planeta. "El mundo, hasta el día de hoy, no ha podido erradicar las ideologías que profesan el nacionalismo extremista, el fanatismo religioso y la idea de la supremacía mundial", manifestó el presidente.

Pero señaló que "los crímenes del nazismo y su derrota son la más terrible advertencia a aquellos que proclaman la expulsión de extranjeros y gentes de otras creencias, aquellos que responsabilizan a otros de sus propios errores". Putin hizo también hincapié en que "la xenofobia y la intolerancia irremediablemente conducen a la dictadura y al terror para su propio pueblo". "La agresión de los nazis fue una terrible evidencia de lo que puede ocurrir cuando se pisotean las normas del Derecho Internacional", añadió.

El presidente indicó que las grandes guerras comienzan a partir de conflictos locales, e instó a los políticos de todo el mundo a unir sus esfuerzos para combatir amenazas como el terrorismo internacional y el extremismo nacionalista y religioso.

Al finalizar su alocución, Putin invitó a la nación a recordar a los caídos en la guerra con un minuto de silencio. A primeras horas de la mañana del viernes y antes del discurso, Putin en compañía del Gobierno en pleno y los presidentes del Parlamento y el Senado depositó una ofrenda floral en la Tumba del Soldado Desconocido en las murallas del Kremlin.

Para este aniversario, el Gobierno anunció que había sacado a la luz decenas de miles de documentos secretos sobre la guerra que permitirán a la opinión pública conocer páginas hasta ahora desconocidas de estos tiempos trágicos.

Ahora se ha podido saber que la agresión nazi no fue una sorpresa para Stalin y que no es cierto, como se creía antes, que el líder comunista siguió perplejo los primeros días de la invasión.

Según ponen de manifiesto los nuevos documentos, el Ejército Soviético no estaba preparado para la contienda que para todos los expertos era inminente, y en algunas guarniciones fronterizas sólo disponían de un fusil por cada dos soldados. Entre los documentos que ahora podrá conocer el público ruso figura el mapa original de Adolf Hitler con el plan *Barbarroja* para conquistar la parte europea de la Unión Soviética.

EEUU

Estrenan una ópera sobre la primera mujer asesina en serie

NATALIA MARTÍN CANTERO
San Francisco

La agitada vida de Aileen Wuornos, una asesina múltiple que espera su ejecución en un corredor de la muerte del estado de Florida, se ha convertido una vez más en tema de espectáculo y de controversia. La vida de la mujer, que fue maltratada y sometida a abusos sexuales en su infancia y después se dedicó a la prostitución, es retratada en la ópera que lleva su nombre y que fue estrenada el viernes en San Francisco.

Según los críticos, por más que les pese a los familiares de sus víctimas y al fiscal de Florida, es innegable que la vida de Wuornos tiene todos los componentes melodramáticos que requiere una ópera: traición, muerte, más muerte, sacrificios, una historia de amor y varios desenlaces imprevistos. Y, por si esto fuera poco, a estos ingredientes operísticos se les une la fascinación que en EEUU tienen por los asesinos en serie.

La producción, estrenada en el Centro para las Artes Yerba Buena, en San Francisco, se basa en la vida de la que se cree es la primera mujer asesina en serie en la historia de Estados Unidos.

Wuornos se encuentra actualmente en el corredor de la muerte de la cárcel de Broward, en Pembroke Pines (Florida), por matar a seis hombres hace diez años, cuando trabajaba como prostituta en las carreteras de ese estado. En su primer juicio en Florida, Wuornos se defendió de las acusaciones diciendo que disparó a estos hombres para defenderse de sus intenciones de violarla y sodomizarla.

Más tarde, en una carta a la Corte de Florida en la que renunciaba a futuras apelaciones, se retractó y dijo que "odio seriamente a la raza humana y mataría de nuevo".

CASOS Y COSAS

HUESCA

Una perra mastín pare dos cachorros verdes

Una perra llamada *Dida,* de raza mastín del Pirineo y del pequeño pueblo altoaragonés de Ardanué, ha vuelto a sorprender a su dueña al parir dos cachorros de color verde, un hecho inexplicable para el veterinario de la zona. El tono verdoso de los cachorros desaparece conforme crecen, hasta obtener el color blanco, cuando cumplen los tres meses, característico de esta raza. El veterinario cree que los cachorros mantienen el color debido al líquido amniótico de la madre, que es verde.

BERLÍN

Celebran el XXIII desfile del Orgullo Gay

Casi 50.000 personas se reunieron ayer en Berlín para participar en el vigésimo tercer desfile homosexual del Christopher Street Day (CSD, Orgullo Gay), bailando detrás de las 80 carrozas de colores, a pesar de las malas condiciones meteorológicas, según informaron los organizadores. El desfile, que efectuó un recorrido de ocho kilómetros entre el Kudamm, en el centro del antiguo Berlín oeste, y el parque de Tiergarten, tiene como eslogan político *Los homos contra la extrema derecha.*

Dos de los participantes, bailando AP

AUSTRALIA

La isla Christmas se convierte en lanzadera

La pequeña isla australiana de Christmas se convertirá en un centro de lanzamiento de satélites en el 2003, para lo que ha recibido 400 millones de dólares, informó ayer la radio australiana. El proyecto dará vida a ese territorio de 135 kilómetros cuadrados, situado en el océano Indico y poblado por 2.000 habitantes, cuya fuente principal de recursos fue la explotación de fosfatos. El centro espacial se construirá en South Point, mediante un proyecto respetará las política medioambiental de la isla.

M.C.D.2022

AUTODEFINIDO

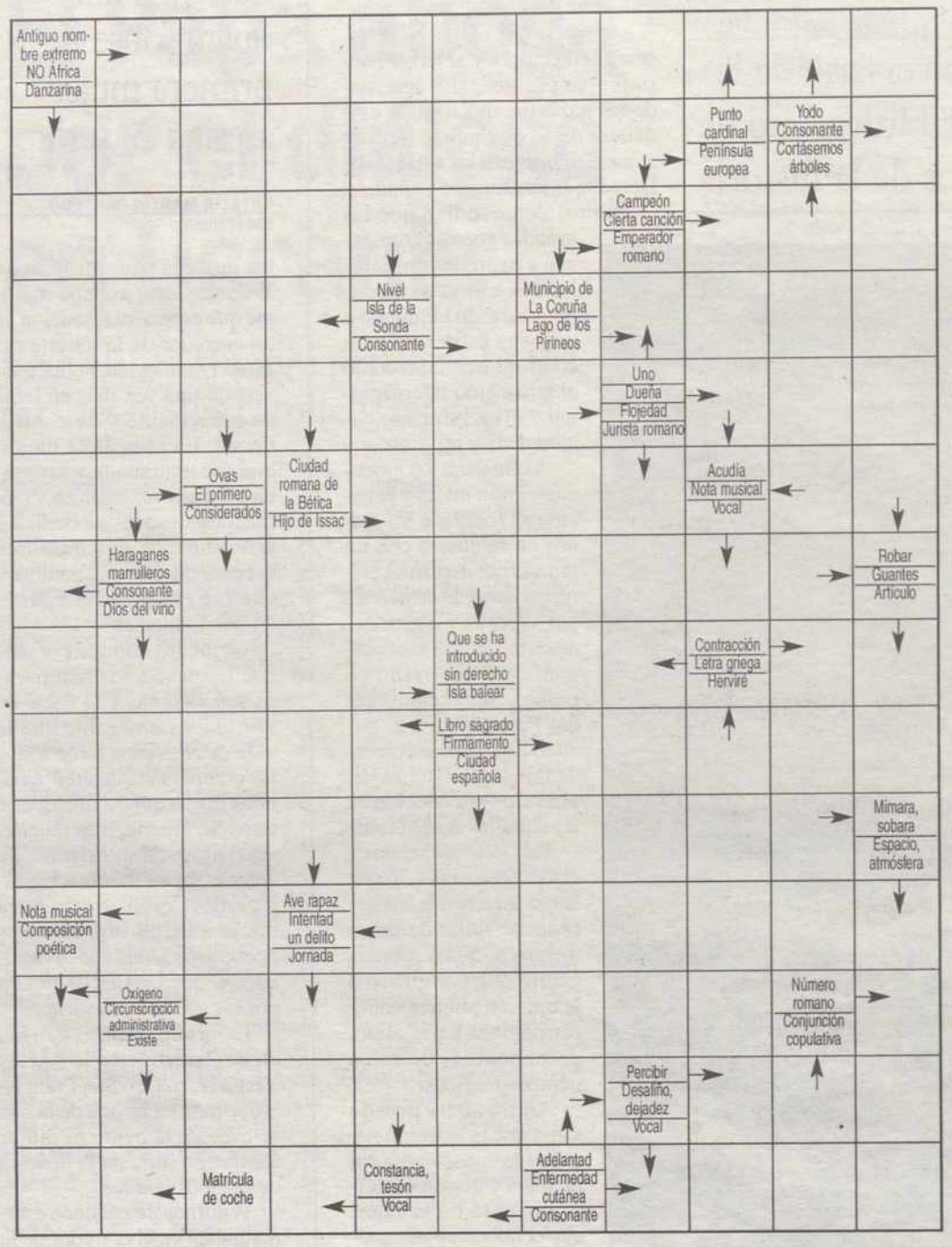

CRUCIGRAMA

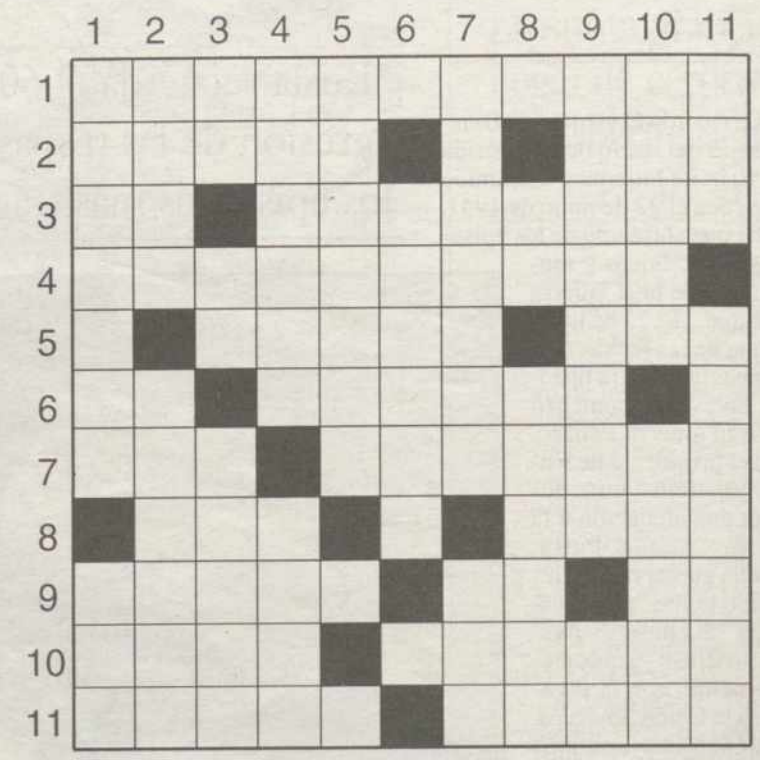

HORIZONTALES.- 1: República interior de Europa oriental.- 2: Persona insociable o de mal carácter (Pl). Al revés, prefijo.- 3: Al revés, matrícula de coche. Que tiene algodón o se parece a él (Fem).- 4: Voz griega que significa península.- 5: Haced o causad ruido. Cierta canción.- 6: Preposición. Al revés, enredaras.- 7: Aplícase a las cosas indefinidamente, para determinar en ellas lo que por su correlativo se denota. Escritor español, autor de "Cartas Marruecas".- 8: Despreciable. Al revés, jornalero.- 9: Mueven acompasadamente de un lado a otro. Preposición. Abreviatura musical.- 10: Que niega la existencia de Dios. Vasija de laboratorio.- 11: Afluente del Ródano. Relativo a la mejilla.

VERTICALES.- 1: Aroma, fragancia. Adverbio de cantidad.- 2: Cierta vivienda. Monumento megalítico balear.- 3: Al revés, nota musical. Existe. Escuela aristotélica.- 4: Obtención, ganancia (Pl). Provincia española.- 5: Al revés, que causa cansancio o hastío.- 6: Al revés, reunión nocturna de personas de distinción con baile o música (Pl).- 7: Mezquindad. Hijo de Noé.- 8: Nombre de letra. Al revés, uno de los nombres que los hebreos dan a la Divinidad.- 9: Conjunto de seis notas iguales que se deben tocar o cantar en el tiempo correspondiente a cuatro de ellas. Al revés, artículo.- 10: Marcharnos. Sexta parte.- 11: Afluente del río Paraguay. Tomar una resolución o acuerdo.

HORÓSCOPO

ARIES. Salud buena. Sus proyectos laborales avanzarán lentamente. En el terreno amoroso, si tiene paciencia logrará que se fijen en usted.

TAURO. Salud regular. Sea fiel a sus principios y no permita que nadie le lleve a cometer una injusticia. En el amor no se preocupe por lo que ya pasó.

GÉMINIS. Molestias fisiológicas. Cambio radical positivo en sus expectativas laborales. Los problemas con su pareja se disiparán enseguida.

CÁNCER. Salud excelente. No actúe de forma irreflexiva y no empañe su reputación. Le dominará la parte emocional y se prevén situaciones muy eufóricas.

LEO. Salud muy buena. Debería realizar unos cuantos reajustes en su empresa. Hoy tiene el poder de la seducción y está sensible a las iniciativas de los demás.

VIRGO. Plena forma física. Las cosas marcharán bien en lo laboral y se sentirá contento de la situación. Podría enamorarse de la persona menos pensada.

LIBRA. Faringitis. En lo laboral siga sus inclinaciones y no se equivocará. En el amor, valore lo que tiene y siga luchando por obtener mejorías.

ESCORPIO. Salud buena. Hoy tendrá ocasión de lucirse intelectualmente. En el terreno sentimental necesita calma y relajación.

SAGITARIO. Salud excelente. Jornada agradable en el plano profesional. En pareja se perfilan buenas opciones para el goce de los sentidos compartidos.

CAPRICORNIO. Salud muy buena. Un intercambio de ideas le resultaría muy beneficioso. Las alegrías compartidas y la diversión serán moneda corriente en esta jornada.

ACUARIO. Salud excelente. En esta jornada alguien querrá dispararle y le saldrá el tiro por la culata. Muéstrese más cariñoso con la persona amada.

PISCIS. Salud buena. Vigile las zancadillas traicioneras y no se fíe de las supuestas buenas intenciones. Trate de calmarse en el plano afectivo.

JEROGLIFICO

NOTAMOS
ELSA
BA
NOTA D

¿ Cuándo volvereis ?

SOPA DE LETRAS

T	F	D	P	U	L	O	U	J	O	R	N	S	A	L
P	O	D	A	C	S	B	A	N	I	D	D	E	W	Q
I	T	A	L	A	D	R	A	R	W	H	T	T	S	U
S	A	H	E	R	E	K	C	J	H	O	A	M	A	E
R	S	Ñ	A	G	M	C	E	A	B	R	I	R	G	A
I	L	W	R	E	M	O	V	E	R	A	A	L	U	O
F	A	E	K	N	C	S	E	P	A	D	D	O	J	A
Z	A	H	A	P	E	R	F	O	R	A	R	I	E	A
A	U	S	O	E	Z	C	I	H	A	R	A	L	R	H
D	N	G	R	N	X	O	L	Z	H	I	E	I	E	N
A	I	U	S	E	D	C	A	T	L	A	R	A	A	V
O	G	I	L	T	M	A	A	T	C	G	A	S	R	O
C	O	R	C	R	O	O	R	V	A	G	D	L	N	R
I	O	C	P	A	L	M	I	B	A	E	C	U	I	E
R	D	I	L	R	O	P	V	I	A	R	O	D	A	C

Buscar 10 sinónimos de CAVAR

PANAL ENIGMATICO

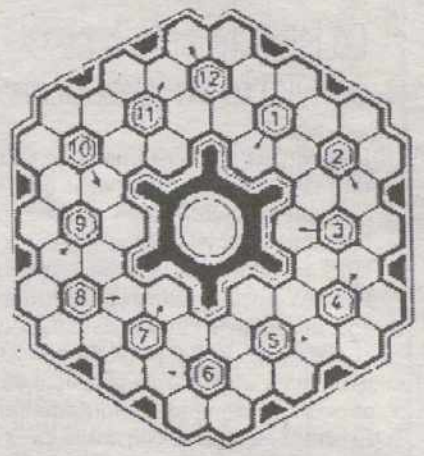

Escribir cada palabra en círculo, según las definiciones, partiendo de la casilla indicada con la flecha y de izquierda a derecha, es decir, en el sentido de las agujas del reloj.

1: Eruditos.- 2: Novata.- 3: Libro sagrado.- 4: Desconoce.- 5: Relegar.- 6: Eficaz.- 7: Finalizar.- 8: Ermita en Marruecos.- 9: Cosa que se da graciosamente.- 10: Alimento.- 11: Hijastro.- 12: Cédula real en que se concedía alguna merced

SOLUCIONES

PANAL ENIGMATICO:
1: Sabios.- 2: Bisoña.- 3: Biblia.- 4: Ignora.- 5: Omitir.- 6: Activo.- 7: Acabar.- 8: Rabida.- 9: Dádiva.- 10: Vianda.- 11: Afinado.- 12: Albalá

SOPA DE LETRAS:
HORADAR, AHONDAR, PENETRAR, ABRIR, PERFORAR, AGUJEREAR, TALADRAR, PALEAR, EXCAVAR, REMOVER.

JEROGLIFICO:
Esta RE MOS. EL SA. BA: nota = DO. D vuelta.

CRUCIGRAMA

HORIZONTALES.- 1: Bielorrusia.- 2: Ogros, erP.- 3: uL. Gaspar.- 4: Cuerpo.- 5: Sonad.- 6: En, saraL.- 7: Tal. Cadal.- 8: VA. noeP.- 9: Meen. So.- 10: Alto. Redoma.- 11: Sena. Malar.

VERTICALES.- 1: Bouquet. Mas.- 2: Idú. Nave.- 3: eR. Es. Lceo.- 4: Logros. León.- 5: osonaC.- 6: soaraS.- 7: Ruinad. Sem.- 8: Pe. lanodA.- 9: Seisillo. oL.- 10: Irnos. Sesna.- 11: Apa. Adoptar.

M.C.D.2022

FÚTBOL

Guardiola jugará hoy su último encuentro en el Nou Camp

T. G.
Barcelona

El capitán del Barcelona, Josep Guardiola, ha reconocido que hoy sentirá "algo diferente" en el último partido que disputará en el Camp Nou como azulgrana, pero espera "abstraerse" de esos sentimientos y concentrarse en intentar derrotar al Celta. Guardiola anunció hace un par de meses que no renovará el contrato con el Barcelona, que vence el próximo 30 de junio, y que se marchará a jugar a algún club extranjero todavía por decidir, tras haber vestido la camiseta azulgrana del primer equipo durante once años en los que se ha convertido en el jugador más laureado de la historia del club.

El de hoy será su último partido en el Camp Nou como barcelonista y podría ser también el último de la temporada si el Barcelona no remonta el 3-1 adverso que le endosó el Celta en la ida de las semifinales de la Copa del Rey. De lo contrario, Guardiola jugaría su último encuentro con el equipo catalán el próximo 30 de junio, en la final de la Copa que se disputará en Sevilla.

El capitán del Barcelona prefiere concentrarse en el encuentro. "Queremos ganar el partido jugando a fútbol, para lo que intentaremos aprovechar nuestras ventajas". Guardiola no ha querido responder a las bromas que se han hecho desde la directiva y algunos jugadores del Celta en respuesta a las quejas que se habían hecho desde Barcelona sobre la dureza del juego de los vigueses. "Este será otro partido de fútbol".

Pendientes de las bajas

Las lesiones y las sanciones han dejado a Celta y Barcelona en cuadro

TXEMA GARCÍA
Barcelona

El Barcelona afronta el partido de hoy contra el Celta, vuelta de semifinales de la Copa del Rey, con dos goles de desventaja y con numerosos jugadores tocados, un problema que también padece el equipo gallego, cuyos jugadores creen, con todo, que la eliminatoria está encarrilada y la renta será suficiente. Para el Barcelona es la última oportunidad de salvar medianamente la temporada, ya que la eliminación del torneo copero le dejaría por segundo año consecutivo sin títulos, algo inusual en un equipo acostumbrado a los éxitos en la última década.

El conjunto catalán debe remontar un 3-1 adverso del partido de ida disputado el jueves, por lo que el técnico azulgrana, Carles Rexach, ha insistido en que lo más importante será no encajar ningún gol para tener garantías de pasar con un 2-0. El partido será también el último en el Camp Nou del capitán barcelonista Josep Guardiola, tras haber vestido durante once temporadas la camiseta azulgrana. Tanto el entrenador como los jugadores del Barcelona se han quejado de la dureza con que actuó el Celta en el partido de ida y de la permisividad arbitral en ese encuentro, por lo que esperan que el colegiado Fernández Marín eleve el listón para evitar jugadas extradeportivas.

El Barcelona afrontará el partido con numerosos jugadores con problemas físicos, muchos de ellos como consecuencia del partido de ida, por lo que Rexach ha convocado a 18 jugadores, de los que descartará dos a última hora.

Están tocados Reina, Cocu, Simao, Puyol y Sergi, mientras Guardiola, Overmars y Dani caban de salir de una lesión. Rivaldo se perderá el partido porque ha viajado a Brasil para acudir a una concentración con su selección.

También tendrá importantes ausencias el Celta, aunque el plazo de alegaciones que el Comité de Competición abrió para el expediente a Juanfran ha sido un alivio que permite al técnico celeste, Víctor Fernández, configurar una alineación coherente, a pesar de las bajas de los sancionados Cáceres y Velasco y el lesionado Goran Djorovic.

En Vigo se cree que las acusaciones de dureza lanzadas por el Barcelona tras el partido de ida están fuera de lugar y que no hay razones para la queja. Los jugadores célticos saben que la semifinal está encarrilada, pero que la diferencia de dos goles no es definitiva y menos jugando en el estadio del Barcelona. Por eso esperan un partido tenso ante un rival peligroso en cualquier circunstancia.

■ EL AGENTE DEL JUGADOR ACUSA A LA JUVENTUS DE BLOQUEAR EL TRASPASO PESE A TENER UN ACUERDO

Zidane confirma que su intención es fichar por el Real Madrid

JAIME CASTILLO
Roma

Zinedine Zidane ya ha elegido al Real Madrid para jugar la próxima temporada. "He elegido España y será en el Real Madrid el club en el que jugaré el año que viene", declaró Zidane que tiene contrato con la Juve hasta el año 2005. Al final de la temporada pasada , el campeón del mundo ya había mostrado su voluntad de abandonar el club turinés al que pertenecía desde 1996 y con el que había ganado dos títulos de Liga y perdido una final de la Liga de Campeones. El agente del jugador francés, Alain Miglaccio, no comprende la actitud de la Juve. "Zidane ha decidido jugar en España. La Juventus lo sabe desde hace tiempo y ahora no entendemos por qué se obstinan en negar la evidencia", declaró al diario italiano *La Repúbblica*. "Entendemos que para la Juve sería un duro revés reconocer la marcha de un campeón que tanto les ha dado. *Zizou* quiere irse y no se lo pensará dos veces".

Por otro lado, el diario deportivo *Corriere dello sport* confirmó que Umberto Agnelli, propietario del club turinés, no está dispuesto a insistir más en que Zidane permanezca en las filas del conjunto italiano, y es probable que el próximo viernes anuncie su marcha del club, al que podrían llegar Christian Vieri y Lilian Thuram.

Entre 10.000 y 12.000 millones se situarían las exigencias del clun turinés para dejar marchar a su estrella, algo que el connunto blanco estaría dispuesto a desembolsar. La supuesta afirmación desde Tahití de "he elegido España y si fuese por mí estaría ya en el Real Madrid", lo confirmó, aunque sin desarrollo ni referencia, que suena a la ya conocida afirmación en este sentido puesta en circulación hace un par de días por un portal de Internet.

Por tanto, detrás del ostentoso título de *La Repubblica* no se esconde nada nuevo, sino lo que se dice que dicen en Madrid y la resignación que algunos adivinan en Turín, amén de las ya conocidas declaraciones del representante del jugador francés, el corso Alain Migliaccio. Sea como fuere, la impresión de que Zidane acabará en el Real Madrid se abre paso en la intrincada selva del mercado italiano de fichajes.

Zinedine Zidane AP

BREVES

WATERPOLO

España pierde con Rusia y se queda fuera del Mundial

Rusia se impuso a España por 8-5 en el partido por el quinto puesto del Campeonato de Europa de waterpolo que se celebró en la capital húngara, en un partido en el que los de Joan Jané siempre fueron a remolque de los rusos, que sacaron el máximo rendimiento del contragolpe. España afrontaba este partido ante Rusia con la intención de alcanzar la quinta plaza, de acceso directo al Mundial. No lo consiguió.

TRIATLÓN

Iván Raña, nuevo subcampeón de Europa

El gallego Iván Raña se proclamó ayer subcampeón de Europa Absoluto de triatlón al finalizar segundo en la prueba disputada en la localidad checa de Carslbad, en la que se impuso el triatleta local Filippe Ospaly. Ospaly cubrió los 1.500 metros a nado, los 40 kilómetros en bicicleta y los 10 kilómetros de carrera a pie en un tiempo ganador de 2 horas 3 minutos y 55 segundos.

FÚTBOL SALA

El Playas Castellón se proclama campeón de Liga

El Playas Castellón, que ayer se proclamó campeón de la Liga de División de Honor de fútbol sala al vencer en el cuarto partido de la final al Valencia Vijusa (0-3), se convirtió en el segundo equipo que gana el título dos temporadas consecutivas. El Playas repitió el éxito que logró la pasada campaña, entonces a costa del CLM Talavera, e igualó la marca del Interviú Lloyd's.

GOLF

Sergio García lidera el Torneo Buick Classic

La segunda jornada del Buick Classic tuvo que ser interrumpida por falta de luz, momento en el que Sergio García había alcanzado la cabeza del torneo junto al estadounidense Scott Hoch. García había completado la primera parte del recorrido y se encontraba en el hoyo diez y hasta ese momento llevaba una tarjeta de -6 (con -4 acabó el primer día), la misma que Hoch que se encontraba en el nueve.

M.C.D.2022

FÓRMULA 1

Duelo entre hermanos

Michael y Ralf Schumacher saldrán en primera fila de salida de 'su' Gran Premio

SERGIO ÁLVAREZ
Nurburgring (Alemania)

Los hermanos Schumacher, Michael (Ferrari F2001) y Ralf (Williams FW23 BMW), ocuparán por tercera vez la primera fila de la formación de salida de un Gran Premio de Fórmula 1 al ser los más rápidos en la sesión clasificatoria del de Europa, que se disputará hoy. Los españoles Pedro Martínez de la Rosa (Jaguar R2) y Fernando Alonso (Minardi PS01 European) acabaron muy retrasados y mañana, domingo, partirán desde las filas octava y undécima, respectivamente, al marcar los tiempos decimosexto y vigésimo primero.

De la Rosa no ha dado con los reglajes ideales para sacar el máximo partido a su Jaguar. Se empeñó en endurecer las suspensiones al máximo y lo que ha conseguido es un coche subvirador –tiende a marcharse del tren delantero–, que le impide superar con confianza las curvas, sobre todo la más lentas, del trazado alemán. Su compañero de equipo, el norirlandés Eddie Irvine, ha conseguido entrar en la sexta fila, al decantarse por una configuración mucho blanda.

Fernando Alonso hace lo que puede con un coche que no evoluciona desde la primera carrera de la temporada. A la espera de novedades –previstas para dentro de dos grandes premios–, el asturiano estará en la última fila justo por delante de su compañero de equipo, el brasileño Tarso Marques. Ayer, incluso el ovetense se ha llevado un susto durante su segundo intento de vuelta rápida, al tener que volver a los boxes porque salía un humo de la parte delantera del coche cuyo origen están aún buscando en Minardi.

El duelo entre los hermanos Schumacher en 'casa' –a unos setenta kilómetros del domicilio paterno– ya es una realidad. El pequeño, Ralf, ha tratado por todos los medios de poner contra las cuerdas al tricampeón mundial, y por momentos parecía que lo había logrado. Pero Michael aún no se había exprimido, y en su segundo intento consiguió bajar de 1:15 (1:14.960), un registro ya inalcanzable para los demás, con lo que batía a Ralf por 266 milésimas de segundo.

En la segunda fila estarán los compañeros de equipo de Ralf y Michael Scumacher, el colombiano Juan Pablo Montoya y el brasileño Rubens Barrichello, respectivamente, y en la tercera se han situado los dos hombres de McLaren (MP4/16 Mercedes), el británico David Coulthard y el finlandés Mika Hakkinen, que habían dominado la primera sesión libre, pero que no han podido mantener el nivel.

FERNANDO ALONSO

"Todos los equipos van mejorando menos nosotros"

El piloto asturiano Fernando Alonso, que ocupará junto a su compañero, Tarso Marques, la última fila de la formación de salida del Gran Premio de Europa, se quejó ayer amargamente de que "mientras todos los equipos van mejorando" carrera a carrera, su escudería, Minardi, sigue sin avanzar. "Los demás equipos van haciendo pruebas y mejorando, pero nosotros seguimos en la misma situación que en Australia. Esperemos que para el Gran Premio de Gran Bretaña podamos disponer de la nueva caja de cambios y otras evoluciones, para tratar de estar más cerca de los demás". Alonso todavía no sabe la táctica que el equipo va a emplear en carrera. "Tenemos que decidir si es mejor hacer una parada en boxes o dos, pero lo importante es que tengo que acabar, porque hace muchas carreras que no llego a la meta y tanto para mí como para el equipo eso es lo más importante". Al asturiano le ha sorprendido la fiabilidad que parece ofrecer su coche en estos entrenamientos. "Parece extraño que hayamos podido rodar viernes y sábado sin problemas. Sólo espero que hoy se complete en la carrera". Por su parte, Pedro de la Rosa (Jaguar R2) aseguró que en su intento por alcanzar los reglajes ideales, ha endurecido tanto el coche "que me he pasado. Ha sido un día muy irregular. Esperaba más de estos entrenamientos oficiales. He ido a buscar el tiempo con neumáticos nuevos pero el coche se iba mucho de delante, sobre todo en las curvas lentas".

BREVES

CICLISMO

La Federación Italiana levanta la suspensión de todas la carreras ciclistas en su territorio

La Federación Italiana de Ciclismo (FIC), reunido el Consejo ayer en Roma, decidió levantar la suspensión de todas las competiciones nacionales, medida tomada el pasado 13 de junio como consecuencia de los registros llevados a cabo a lo largo del pasado Giro de Italia. El Consejo de la FIC aprobó por unanimidad un nuevo código de ética para luchar contra el dopaje y abolió las medidas que entraron en vigor el pasado 18 de junio, a petición del presidente del Comité Olímpico italiano (CONI), Gianni Petrucci. Ese código será de obligatorio cumplimiento para todos los corredores y equipos.

CICLISMO • VOLTA A CATALUNYA

Dos azafatas besan al nuevo líder, Santos González EFE

Vainsteins gana al sprint la tercera etapa y Santos González se coloca como nuevo líder

El corredor letón Romans Vainsteins, del Domo Farm Frites, se adjudicó la tercera etapa de la Volta a Catalunya, disputada entre Blanes y Hospitalet de Llobregat sobre 149 kilómetros, al batir al sprint al alemán Sven Teutenberg (Festina) y al danés Lars Michaelsen (Coast). Marcos Serrano (ONCE) cedió su liderato en la clasificación general a su compañero de equipo Santos González. Hoy se disputará la cuarta etapa, con salida y llegada en Barcelona, de 115,8 kilómetros de recorrido, con cuatro puertos de poca dificultad.

TENIS • TORNEO DE EASTBOURNE

Davenport dejó sin título a Magüi Serna

Magüi Serna no tuvo opción alguna ante la estadounidense Lindsay Davenport y cayó de manera contundente por 6-2 y 6-0 en la final del Torneo de Eastbourne sobre hierba. Serna, que había desplegado hasta ayer un agresivo tenis, y jugaba su segunda final del año –cayó en la de Oporto contra Arantxa Sánchez Vicario– no pudo hacer nada ante el contundente juego de saque y volea de Lindsay Davenport, que reaparecía en el circuito tras una lesión.

Davenport con su trofeo EPA

ATLETISMO • SUPERLIGA

La selección española masculina y femenina salva la categoría tras la primera jornada

Al finalizar la primera jornada de la Superliga de atletismo que se celebra en la ciudad alemana de Bremen, la selección española ocupa el quinto puesto con 42 puntos, a 14 de Polonia, líder provisional de la clasificación. España aspira a la permanencia en la Superliga, máxima categoría del atletismo europeo. Para ello ha de evitar uno de los dos últimos lugares de la tabla. De momento el combinado nacional, capitaneado por el lanzador de peso, Manuel Martínez ocupa la quinta plaza a tres de Gran Bretaña (cuarta) y con tan sólo dos puntos de ventaja sobre Rusia (sexta).

M.C.D.2022

FÚTBOL

El Zaragoza, a la final

El Atlético acarició la remontada, pero la falta de puntería y el calor terminaron por decidir

LA ROMAREDA	
ZARAGOZA	0
AT. MADRID	1

• **REAL ZARAGOZA:** Láinez; Cuartero, Rebosio, Paco, Pablo, Ferrón (Aguado, min.18), José Ignacio, Acuña, Garitano (Vellisca, min.63), Jamelli y Yordi (Gurenko, min.46).

• **ATLÉTICO DE MADRID:** Toni Jimenez; Toni Muñoz (Fagiani, min.18), Aguilera, Santi, Hibic, Dani, Luque, Mena (Cubillo, min.76), Hugo Leal, F. Torres (Correa, min.4) y Salva.

• **ÁRBITRO:** Losantos Omar del colegio Vasco. Expulsó con tarjeta roja directa al local Paco, en el minuto 13, y auxiliar del Atlético de Madrid en el minuto 83. Amonestó con cartulina amarilla a Garitano, Jamelli, Aguado y Cuartero, por los locales, y a Mena y en dos ocasiones a Correa por lo que fue expulsado en el minuto 82, por los visitantes.

• **GOLES:** 0-1. Min.29, Fagiani.

• **INCIDENCIAS:** 27.000 espectadores.

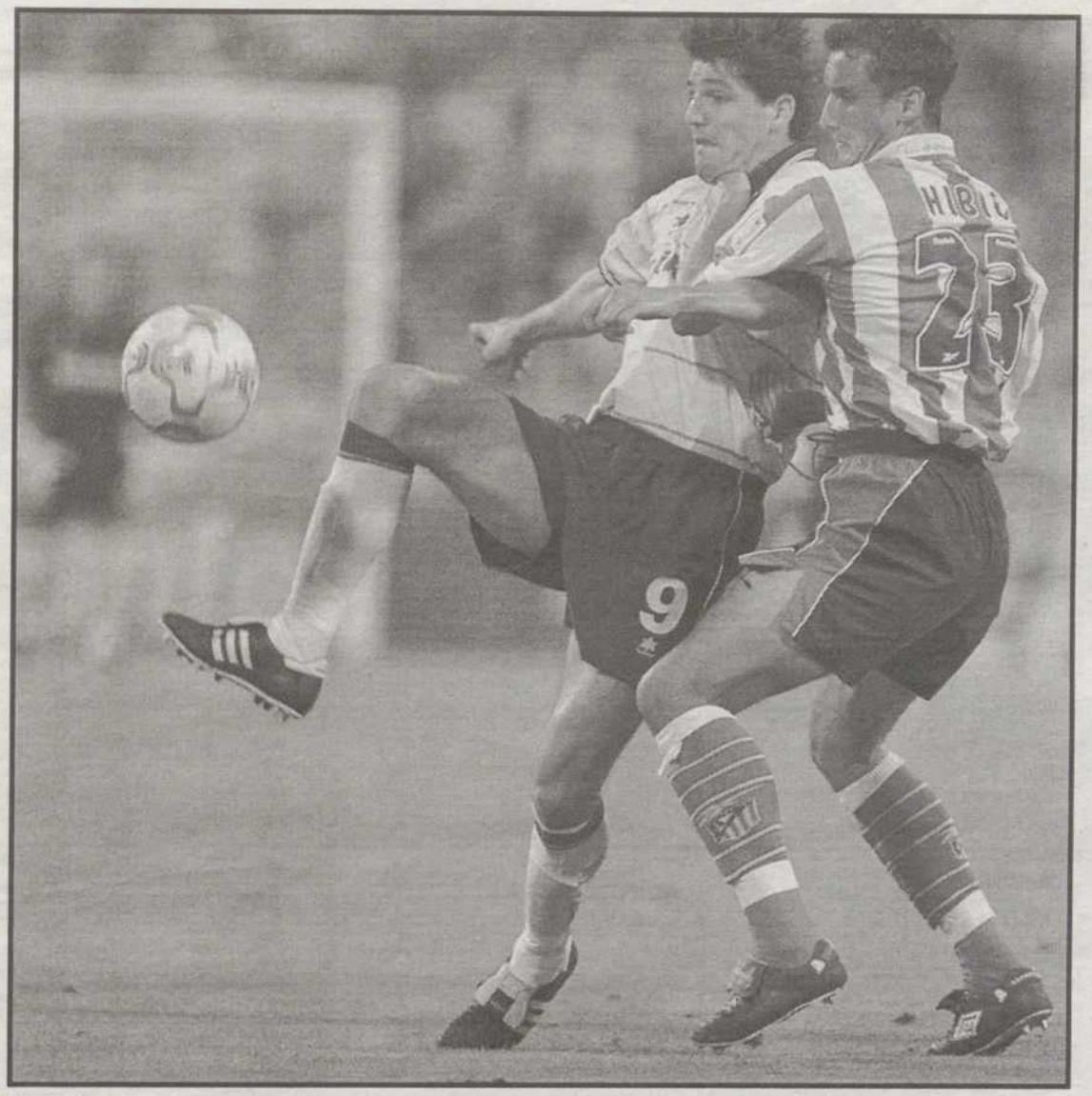

Jordi (izquierda) trata de controlar un balón ante la presión de Hibic EFE

JOSÉ LUIS SOROLLA
Zaragoza

El Real Zaragoza a punto estuvo de revivir el *síndrome de Cracovia* y tuvo que sufrir lo indecible para hacer valer los dos goles de ventaja que consiguió en el estadio Vicente Calderón en el partido de ida. Los madrileños consiguieron un escaso premio de consolación a su superioridad con la victoria, en un partido en el que el equipo que dirige Luis Costa volvió a mostrar su peor cara.

Nada más comenzar el encuentro, el conjunto zaragocista a punto estuvo de adelantarse en el marcador tras una buena internada de Cuartero cuyo centro lo remató de cabeza Yordi y despejó con problemas Toni Jiménez. A los trece minutos el partido tomó un rumbo muy similar al de ida, aunque favoreciendo a los colchoneros por la expulsión de Paco Jémez en una falta muy similar a la que les costó a los madrileños quedarse con un jugador menos en aquel encuentro.

El partido entró en un ritmo trepidante, sobre todo por parte de los hombres de Carlos García Cantarero, que tuvieron una gran ocasión en un remate de cabeza de Hibic a la salida de un córner que puso en aprietos a Láinez.

Los madrileños espoleados por contar con un jugador más presionaban mucho a un conjunto local que le costaba salir con el balón controlado y que sólo intentaba sorprender a su adversario al contragolpe, hasta que a los 29 minutos Aguilera se escapó por la banda derecha y su centro lo empujó a las mallas Fagiani. El Atlético de Madrid se crecía mientras que los locales trataban de capear el temporal como podían para mantener su renta al menos hasta el descanso, cosa que consiguieron aunque con apuros.

Luis Costa tras el descanso mostró su faceta más conservadora y optó por dejar en la caseta a Yordi para meter a un defensa más, el bielorruso Serguei Gurenko. Los madrileños ralentizaron su velocidad y se tomaron las cosas con calma pensando que todavía quedaba tiempo y podían tener opciones para al menos empatar la eliminatoria.

Mediada la segunda mitad, el máximo goleador de segunda división tuvo en sus botas el igualar la eliminatoria, aunque a renglón seguido fue Jamelli el que pudo conseguir el empate. El partido se fue endureciendo, con dos equipos que se veían con posibilidades de poder estar el próximo sábado en el estadio de La Cartuja de Sevilla, pero el paso de los minutos y el calor empezaba a pasar factura a todos los jugadores. Al final, pasó el Zaragoza y mandó a los rojiblancos de vacaciones.

Figo ataca a Gaspart y a la prensa catalana en Portugal

EFE
Lisboa

Luis Figo insistió ayer en que el presidente del Barcelona, Joan Gaspart, le hizo "una oferta vergonzosa", en comparación a las otras que tenía, para que continuara en el equipo el pasado verano, cuando el actual mandatario era vicepresidente. Figo, en una entrevista concedida al diario deportivo portugués *A Bola*, explica cómo fue su salida del equipo azulgrana, en la que fue determinante la postura de la dirección del Barça, que facilitó su decisión de irse al Real Madrid, aunque "lo más difícil fue dejar a los compañeros y a la afición".

El portugués asegura que Gaspart "se tiene que acordar de una reunión secreta en la que me amenazó diciendo que o aceptaba la propuesta o le traía los 10.000 millones de la cláusula para irme". Figo recuerda que antes de eso se puso en contacto con el entonces presidente, José Luis Núñez, para pedir un aumento de sueldo en reconocimiento a su trabajo, porque había otros clubes que estaban dispuestos a pagar su cláusula de rescisión y a entregarle el doble que el Barcelona. "Sólo obtuve un no, sin más".

Según el jugador, siempre informó de todo al presidente Núñez, quien, tras decirle que no le iba a mejorar económicamente, le ofreció a ayudarle bajando la cláusula de rescisión. "Entonces yo debería escribir una carta diciendo que quería salir, lo que significa que ellos querían que, al final, recayese sobre mí la culpa por querer irme, mientras que ellos eran los buenos de la película".

El portugués también se mostró muy crítico con la prensa catalana. "Cuando estaba allí era como si me lamiesen el culo porque me necesitaban para vender periódicos; ahora que me fui escriben contra mí lo que quieren y siguen vendiendo".

BREVES

FÚTBOL

Peligra el fichaje de Toldo por el Barça

El fichaje por el Barcelona del portero internacional italiano del Fiorentina Francesco Toldo peligra tras la dimisión del consejero delegado del club toscano, Mario Sconcerti, valedor de la operación de la que aún estaba pendiente el acuerdo entre el jugador y el club español. La dimisión de Sconcerti se produjo tras una tensa reunión con el propietario del Fiorentina, el empresario Vittorio Cecchi.

BALONCESTO

Imbroda debutó con una victoria

Los doce jugadores que forman la primera concentración de Javier Imbroda como nuevo seleccionador nacional dejaron patente sus ganas de pelear por un puesto para estar con el equipo Absoluto en el Europeo de Turquía en el primer amistoso de la etapa posterior a Lolo Sainz. Con una selección Senior B apabulló a Portugal en Gudalajara con un contundente 106-59.

FIFA

Blatter denuncia a su secretario

El presidente de la FIFA, Joseph Blatter, responsabilizó al secretario general de la UEFA, Gerhard Aigner, de "controlar las operaciones" para lograr su destitución, al aprovecharse de las repercusiones que puede tener la quiebra de la compañía de derechos televisivos ISL, principal socio de FIFA. Blatter también señala que en la UEFA lo consideran responsable de la quiebra.

KARATE

España, plata en el Mundial de Katas

El combinado español se proclamó ayer en Aberdeen (Escocia) subcampeón del mundo de katas por equipos, únicamente superado por Sudáfrica, pero no pudo revalidar el título que logró en las dos ediciones anteriores. El equipo español, compuesto por Jesús del Moral, David Rodríguez y Jesús Latorres, volverá a competir hoy en la modalidad de katas en la modalidad individual.

BALONMANO

El Barça se despide ganando al campeón

El Barcelona se despidió de la Liga Asobal con una contundente victoria ante el Ademar León (30-24), pero que no sirvió de nada debido a que el equipo leonés ya se proclamó la semana pasada campeón de Liga. El partido, que hace unas semanas parecía que iba a decidir la Liga, se convirtió ayer en un encuentro intrascendente, que sólo ha sirvió para ganar moral al conjunto catalán.

M.C.D.2022

FÚTBOL • SEGUNDA DIVISIÓN B-PROMOCIÓN DE ASCENSO

En busca de un digno adiós

El CD Toledo se despide de la temporada y Gay anunciará posiblemente su marcha del club

DAVID REVENGA
Toledo

Será a las calurosas 19:30 horas cuando se inicie el final de campaña oficial para el Club Deportivo Toledo en el Municipal Salto del Caballo.

El rival para despedir la temporada es precisamente el equipo "afortunado" del grupo del play-off, el Xerez deportivo que desde la pasada semana con su triunfo polémico frente a los de Gay son nuevo equipo de la Categoría de Plata del fútbol español, un equipo al que le sonríen las cosas en lo deportivo, pero no en los despachos, donde están sumidos en un enorme dilema.

Un partido "light" que en el plano deportivo, destaca porque el Toledo quiere despedir la temporada con victoria y demostrar, así, que el conjunto verdiblanco no es peor equipo que los gaditanos, unas declaraciones que se han venido manifestando desde los distintos estamentos del club y más si se tiene en cuenta el rival, después de los penosos incidentes de hace siete días.

17 JUGADORES

Después del último entrenamiento de la temporada realizado ayer, el técnico, con las bajas conocidas de Iñaqui y Dani, ha incluido definitivamente a Ferrer en la lista de convocados, además de la novedad del jugador del filial Cobo, que al final ha relegado a Aguilar a no formar parte del grupo de 17 futbolistas.

En cuanto al once inicial y como suele ser habitual, José Aurelio Gay no lo ha querido desvelar y podría haber ciertas sorpresas en el equipo titular dada la intrascendencia del choque.

Para el entrenador, obtener la victoria sería rubricar la temporada de la mejor forma posible y aun más si cabe, después de su casi anunciada marcha al Real Madrid. Parece probable que al término del encuentro de este tarde o en las próximas horas el míster toledano lo haga oficial.

En cuanto al nuevo equipo de Segunda División, ha viajado en la misma mañana de hoy hasta Toledo, lo que da idea de la escasa importancia del partido, y el técnico jerezano tiene pensado introducir un buen número de sorpresas en el equipo titular. Esto hará que los gaditanos sean un conjunto que en nada tiene que ver con el nivel que demuestran cuando se juntan sobre el césped hombres de la clase de Mena, Pineda, o Fali Montes y que le han hecho cosechar un meritorio éxito deportivo con la consecución del ascenso.

Eso sí, en el plano extradeportivo es otro cantar.En la actualidad, el alcalde de Jerez de la Frontera, Pedro Pacheco, y presidente del club hasta la fecha, Juan Oliver, se encuentran enzarzados en una agria polémica sobre el futuro de la entidad; después de que Oliver hubiera anunciado su dimisión al final de temporada hace algunas semanas.

Según fuentes jerezanas, ante las presiones de Pacheco y de sus ahora ayudantes Paquete Higuera y Paco Santa María, destituidos por Oliver, el presidente actual según el acuerdo que firmó en su día, ha demostrado que no debería pagar 120 millones de pesetas que acordó con el Consistorio hasta julio del año 2002, y no ahora como se dice desde el Ayuntamiento. Por todo ello, Oliver está amagando con seguir con el equipo en la Segunda División, aunque para ello debería pagar 107 millones a los integrantes de plantilla y cuerpo técnico y 500 millones de aval a la liga, algo que parece probable que pueda realizar sin excesivas dificultades.

Por otro lado, Higuera y Santa María planifican el futuro de la entidad al margen de Oliver y con la ayuda del alcalde y de un grupo de empresarios.

En la calle, por lo visto los ánimos y las sensaciones están divididas, aunque se dejan escuchar más los detractores del actual presidente, precisamente un pequeño número cercano a la treintena ha previsto viajar con el equipo.

EL PARTIDO

HORA 19:30 | ESTADIO Salto del Caballo | ÁRBITRO Torralba Jiménez (Catalán)

CD TOLEDO

ENTRENADOR
José Aurelio Gay

XEREX DEPORTIVO

ENTRENADOR
Máximo Hernández

GRUPO D	J	G	E	P	GF	GC	Pt
1. Xerez	5	4	0	1	9	2	12
3. CD Toledo	5	2	1	2	4	8	7

BANQUILLO
Martín -P.S.-
Ferrer
Thierry
Salvatierra
Juli

LA ESTRELLA
Aurelio Gay

BANQUILLO
Ramón -P.S.-
López Ramos
Juan Pedro
Fali Montes
Cachorro

LA ESTRELLA
Máximo Hdez

Ha hecho del equipo jerezano un club de Segunda División, con una trayectoria brillante

EL TERMÓMETRO

LO MEJOR

La temporada realizada por el equipo desde la llegada al banquillo de José Aurelio Gay

LO PEOR

Que se ha llegado a este encuentro sin posibilidad alguna de intentar el ascenso, el rival lo impide

LA CLAVE

El Xerez ha demostrado, amén de arbitrajes, ser un gran equipo y la plantilla tiene calidad y oficio

HOMBRES A DESTACAR

José Ramón DE LA FUENTE
Portero
22-11-70
Nacio èn Gerona

Un bastión a lo largo de toda la campaña

Ha disputado todos los partidos de liga con el equipo verdiblanco a excepción del que se jugó en León frente a la Cultural. La línea de juego que ha cosechado a lo largo de toda la temporada ha sido decisiva para poner el "candado" a la meta toledana en muchos partidos

PEDRO ALBERTO
Defensa
14-6-69
Nació en Bilbao

Imprescindible y regular en la zaga

El defensa por antonomasia del equipo verdiblanco a lo largo de toda la campaña, ha formado con Cidoncha un tandem de lujo que ha hecho de esta zona central de la zaga una de las partes principales del equipo de Gay. Las lesiones le han respetado y su temporada ha agradado

ISRAEL GONZÁLEZ
Delantero
28-8-72
Nació en Barcelona

Buena liga a pesar de las molestias

Se ha pasado buena parte de la temporada con fuertes molestias en le pubis que le han impedido rendir al cien por cien en muchos partidos, sobre todo desde la mitad de la campaña. Aun así, se ha mostrado como uno de los hombres más incisivos y con más calidad del equipo

Gay echa de menos ayudas institucionales en la temporada

EFE
Toledo

El entrenador del CD Toledo, José Aurelio Gay, hizo un balance "positivo" de la temporada que concluye, aunque lamentó la falta de apoyos institucionales, especialmente del Ayuntamiento, al que criticó por su 'nulo' apoyo.

En el plano deportivo, Gay dividió la campaña en dos etapas, "la mía y la del anterior técnico. La parte que me toca, sinceramente, creo que ha sido muy positiva. Me he encontrado un grupo con el que he trabajado muy bien y se remató de modo fantástico. Nos metimos en el play-off, acariciamos el ascenso y dimos alegrías a la afición".

"Llegamos hasta donde pudimos o, mejor, hasta donde nos dejaron, y es un mérito del equipo en los cuatro últimos meses", subrayó. Según Gay, que dará carpetazo a cuatro años en el Toledo, dos como jugador y los dos últimos como técnico, "terminamos con la cabeza alta y sólo queda renovar las ilusiones".

Gay, que pidió, en el cierre del campeonato, "una gran ovación" para la plantilla "al margen del resultado que se dé", al valorar lo peor explicó que "yo esperaba que el equipo tuviera más apoyo de la gente en general, y no me refiero a más espectadores. Más ayuda de la Comunidad y, sobre todo, del Ayuntamiento".

"Es cierto que el club es Sociedad Anónima, pero también que ha llevado por toda España el nombre de la ciudad y no hemos tenido ningún apoyo, no se nos ha hecho ni caso", dijo. "Me da pena que no hubiera ningún representante municipal, aunque no fuera el concejal de Deportes, al menos en las tres salidas de la promoción", opinó.

Para Gay, "hubiera sido muy bonito que estuviera representado el Ayuntamiento" y recalcó que "en otra ocasión ya dije que se trata de un equipo inquilino" y puso como ejemplo a la UB Conquense, "que tiene todos sus jugadores de fuera, que no entrenan en la ciudad y acuden cada quince días. Muchas veces nos sentimos así". "Aunque sea un club modesto, la gente debe ser primero del equipo de su ciudad", aclaró Gay, quien se quejó, igualmente, de la falta de infraestructuras en la ciudad, lacra que se viene denunciando de forma reiterada, y no precisamente desde hace un año o dos. Gay lamentó la afirmación del concejal de deportes, Fernando Fernández Gaitán, "Yo he estado dos años como jugador, y dos como entrenador y no se ha levantado ningún campo".

M.C.D.2022

PENTHATLON MILITAR • VIII CAMPEONATOS NACIONALES

Las Regiones Centro y Sur se alzan con la victoria

Ceuta recibió el premio "General Villalba" por los resultados de las competiciones anuales

LA TRIBUNA
Toledo

La Región Militar Centro, en categoría masculina, y la Sur, en la femenina, lograron la victoria por equipos en el VIII Campeonato Nacional de Penthalón Militar, que junto al II Campeonato de Triatlón, se han celebrado esta semana el Toledo.

Tras la Región Militar Centro, se clasificó la representación de la Flota (Armada) y tras ella como tercer clasificado quedo la Región Militar Pirenaica, mientras que en categoría femenina, tras la Región Militar Sur, se clasificaron, la Región Militar Centro y la Zona Militar de Ceuta.

La clasificación individual masculina quedo encabezada por el sargento primero Francisco Hernández Mengual (R.M.Centro), seguido por su hermano Carlos (R.M. Centro) y por el sargento Miguel Moyano, también de la Región Militar Centro.

Por su parte la clasificación individual femenina la encabezó la cabo Trinidad Martín de la Región Militar Sur, seguida por la también cabo Ana María Valle y por la dama legionaria Purificación Exposito, ambas de la misma región militar, Sur.

La competición de Triathon, alterada por no poderse disputar la prueba de natación por contaminación en el embalse de Castrejón, fue ganada por el cabo primero Gustavo Orensanz, de la región Militar Centro, seguido por Sergio Manuel Gimeno, de la Región Pirenaica, y por el soldado Luis Manzano, también de la R.M.Pirenaica.

Las instalaciones de la Escuela Central de Educación Física en su zona militar cambian de lugar M.Soto

Por equipos, la Región Pirenaica logro el primer puesto seguida por Centro y Sur, en segundo y tercer lugar respectivamente.

Las competiciones militares iniciadas el pasado martes en Toledo han reunido a 87 militares en el campeonato de Penthatlon, de ellos 33 mujeres, y a otros 25 en la segunda edición del Triatlon para miembros que forman parte de la fuerzas armadas.

PREMIO GENERAL VILLALBA

La Zona Militar de Ceuta recibió el premio "General Villalba" por los resultados obtenidos durante este año en las distintas competiciones deportivas militares como son los concursos de patrullas, de tiro o pénthalon militar.

La entrega se realizó durante la clausura del Campeonato Nacional de Penthalon Militar y de Trihatlon, que ha supuesto la despedida de las instalaciones de la Escuela Central de Educación Física (ECEF), organizadora de estas competiciones.

El director de la ECEF, coronel Juan Abelardo Miquel, destacó esta circunstancia al despedir a los participantes en las dos competiciones celebradas ya que este centro de enseñanza cambia de ubicación y se traslada a la Academia de infantería.

Oscar Martín flamante vencedor de la Toledo-Polígono

LA TRIBUNA
Toledo

La vigésimo cuarta edición de la Carrera Pedestre Popular, Toledo- Polígono "Marcial Díaz" que en esta edición que organiza la Asociación de Vecinos El Tajo del barrio de Santa María de Benquerencia se desarrolló con un gran éxito, tanto por el número de participantes como por el numeroso público que siguió a los corredores, en esoecial en las últimas calles del recorrido dentro del multitudinario barrio toledano, que precisamente estos días se encuentra en fiestas.

El gran ambiente y el calor reinante a pesar de que la prueba se disputó a las nueve de la noche con salida en la Puerta de Bisagra, fueon las notas predominantes de la Prueba que contó con una inscripción cercana a los 260 atletas, aunque se notó la ausencia de los veteranos que disputan el Nacional este fin de semana.

CLASIFICACIÓN

El atleta toledano que milita en el Fila, Oscar Martín se impuso en la carrera con suma facilidad, al igual que ya lo hiciera en la pasada edición de la San Silvestre; segundo fue Miguel Ángel Pulido, del Club Atletismo San Pablo y otro de los hombres que partían como favoritos; tercero, José I. Gómez; cuarto, Pedro González; quinto, Miguel Anmgel García; y en sexta posición entró, José Luis Cerdeño.

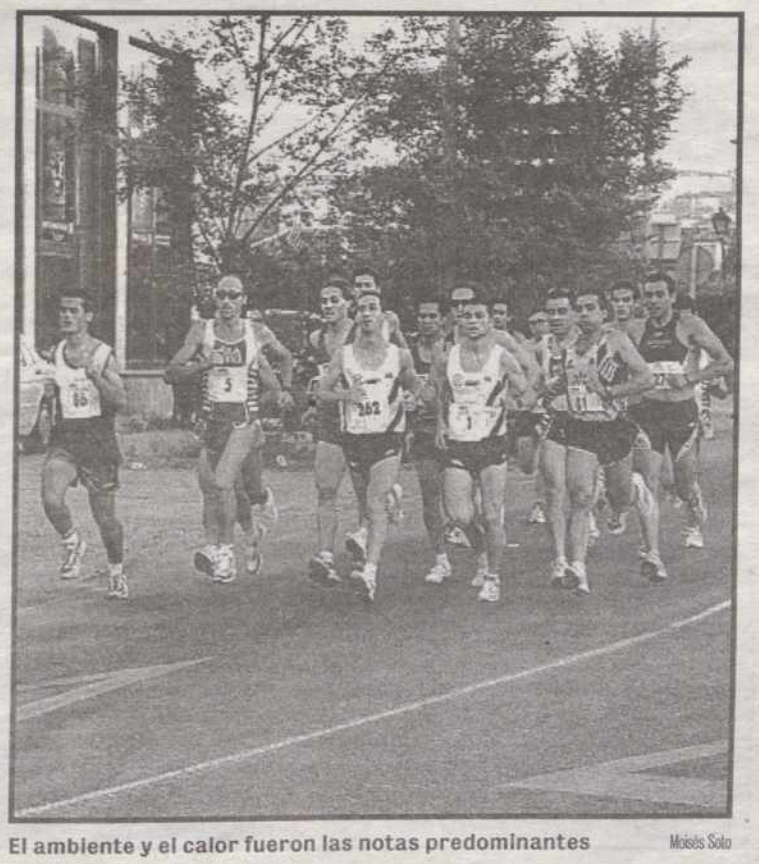

El ambiente y el calor fueron las notas predominantes Moisés Solo

ATLETISMO

El CCM-CAT campeón regional femenino de forma definitiva

L.T.
Toledo

Una vez confirmados por el Comite Regional de Jueces, la Federación Territorial ha confirmado como campeones regionales júnior a los clubes del Club Atletismo Puertollano, en categoría masculina, y al CCM-CAT, en la femenina.

El Campeonato Regional se celebró el pasado día 16 de Junio en Campo de Criptana, y la clasificación por clubes se hizo de forma provisional, hasta que los jueces examinaran los resultados.

La clasificación definitiva por clubes, tanto en categoría masculina como femenina han dejado la siguiente clasificación: 1º, Club Atletismo Puertollano 84,5 Puntos; 1ª, Club Atletismo Toledo-CCM 95 Ptos 2º, C.A. Alcazar, 81,5 Ptos; 2ª, PROACIR, 58 Puntos; 3º, CREYCA-C. Real 73 Ptos; 3ª C.A. Albacete- CCM 57 Ptos; 4º, C.A. Saturno 73 Ptos; 4ª, C.A. Liebre 54 Ptos .5º, C.U.A.-C. Real 63 Ptos; 5ª C.A. Puertollano 52 Ptos; .6º, CA. Albacete-CCM 59 Puntos; 7º, Club Atletismo Toledo-CCM 50 Puntos.

FÚTBOL ALEVIN

La Selección de CLM concluye octava en el Nacional

L.T.
Toledo

La selección de Castilla-La Mancha acabó en el octavo puesto final en el Campeonato de España de Selecciones Autonómicas de Fútbol-7 Alevín al perder, en el partido por el séptimo puesto, frente a la anfitriona Valencia (2-1).

El combinado regional concluyó la fase inicial con victorias sobre Navarra (3-1) y Baleares (1-0), empate con Melilla (0-0) y derrota frente a Asturias (0-3), que le dio el segundo puesto y jugar del quinto al octavo puesto.

Su derrota frente a Murcia (1-2) le privó de luchar por la quinta plaza final y, en el encuentro final, también perdió, por el mismo tanteo, frente a Valencia.

El campeón fue Andalucía, que derrotó en la final al País Vasco (2-0), mientras la tercera plaza fue para Cataluña, que se impuso 1-0 a Asturias, correspondiendo la quinta plaza a Murcia, verdugo de los castellano-manchegos, al derrotar por la mínima a la selección de Canarias.

M.C.D.2022

GUIA DE SERVICIOS

TOLEDO

BARES - CAFETERIAS

SCORPIONS
C/. Matias Moreno, 10
Teléf. 925/212556

NUEVA ORLEANS
Avda. Barber, 8
Teléf. 925/216961

SABORES II
Trav. Estación de Autobuses, 1
Teléf. 925/227869

LATINA
Plaza de Cuba, 4
Teléfs. 925/227208 -256451

BURGUER WELTI
Trav. Maestro Espaderos, s/n
Teléf. 925 25 41 18

MESON CASA TOMAS
C/ Brive, 4 - Toledo
Teléf. 925 22 32 87

CAFE BAR TRIVIÑO
Cardenal Tavera
Teléf. 925 25 40 33

CAFETERIA-PUB LA RONDA
Rda. Buenavista, 23
Teléf. 925 25 56 48

Bar Café TONI
Alberche, 19
Teléf. 609 03 85 69

Cafetería ALVIOS
(MINIGOLF)
Avda. Sta. Bárbara, 28
Teléf. 925 211032

RESTAURANTES

LA ABADIA
Pl. San Nicolás, 3
Teléf. 925/251140

EL CHULETERO
Ctra. Avila, Km. 3,500
Teléf. 925/210062

ZAPICO
C/. Oslo, 16
Teléf. 925/214529

CASON DE LOS LOPEZ DE TOLEDO
C/. Silleria, 3
Teléf. 925/254774

LA CATEDRAL
C/. Nuncio Vijo, 1
Teléf. 925/224244

EL TROCADERO
Av. Reconquista, 10

BAR RTE. BACUS
Trvía. Descalzos, 1
Teléf. 925/250164

Mesón JARA y TOMILLO
C/. Río Estenilla, 19
Teléf. 925/240824

Restaurante
Taberna Gótica
C/ Marqués de Mendigorría, 10
Tel.: 925 25 26 20
45003 TOLEDO

CAFÉ-BAR
SIRIS
Gran Terraza de Verano
Cocina Casera
Pza de Barrio Nuevo, 2
Tfno: 925.25.44.00

CLINICAS

CLINICA DENTAL DRA. M. AGUILAR
Donantes de Sangre, 1 - 1º B
Teléf. 925/256790

CENTRO DE DIAGNOSTICO RECOLETAS
Av. de Auropa, 8
Teléf. 925/252131

CIRUGIA DEL PIE
Huerfanos Cristinos, 1
Teléf. 925/253945

RESIDENCIAS 3ª EDAD

MONTEALEGRE
C/. Toledo, 4 Urb. Las Nieves
NAMBROCA
Teléf. 925/278866

CENTRO RESIDENCIAL TOLEDO
Ctra. Madrid-Toledo, Km. 64,400
Teléf. 925/222230

La Tribuna de Toledo
Tu publicidad más rentable

HOTELES

DOMENICO
Cerro del Emperador, s/n
Teléf. 925/280101

HOTEL BEATRIZ
Ctra. Avila, Km. 2,750
Teléf. 925/222211

CIUDAD DE TOLEDO
Ctra. del Valle, 15
Teléf. 925/285125

VARIOS

GIMNASIO INTEGRAL
Av. Boladiez, 25
Teléf. 925/234114

GRUPO RUIZ UNAUTO
C/.Jarama, s/n
POLIGONO INDUSTRIAL
Teléf. 925/232210

ARMERIA EL 20, S.L.
Paseo de la Rosa, 32
45006 TOLEDO
Telf.: 925 226 660
Móvil: 667 750 939

BOLSA DE TRABAJO

Día de Caridad

Tu solidaridad es su voz.

Sé solidario.

Cáritas

Trabajamos por la justicia

CELADORES DEL INSALUD. Unico requisito Certificado Escolar. Próxima convocatoria. Infórmate 925 22 31 51

INSALUD. Cocina, Lavandería, Almacén, Fontaneros, Albañiles, Jardineros, Electricistas... Próxima convocatoria. Infórmate 925 22 31 51

AUXILIAR Geriatría-Gerontología. Prepárate para trabajar con personas de 3ª Edad. Infórmate 925 22 31 51

HAZTE Técnico en Medio Ambiente o Monitor de Turismo Rural. Nueva profesión con gran futuro laboral. Infórmate 925 22 31 51

HAZTE PROFESOR de Autoescuela. Sueldo superior a 200.000 ptas./mes. Profesión sin paro. Infórmate 925 22 31 51

CORREOS precisa personal para clasificación y reparto. Próxima convocatoria. Infórmate 925 22 31 51

JOVEN ¿No encuencéuticos. 925 22 31 51

¿TE GUSTAN los animales? Prepárate y trabaja como Auxiliar Veterinaria en Zoológicos, Guarderías Caninas, tiendas de animales. Infórmate 925 22 31 51

AGENTE Forestal. Requisito: Capataz Agrícola. Próxima convocatoria de ingreso. 925 22 31 51

AUXILIAR de Bibliotecas y Archivos. Requisito: Graduado Escolar.

MUJER ¿Quieres trabajar? Hazte SECRETARIA Médica. Puedes informarte en el teléfono 925 22 31 51

QUIERES trabajar? HAZTE Técnico en Documentación Sanitaria. Prepárate en la especialidad más solicitada en el Mercado de Trabajo. Infórmate 925 22 31 51

BOLSA DE SERVICIOS

AYUDA DE EMERGENCIA a EL SALVADOR

PAZ y DESARROLLO

902 114 494

(Coordinación de la Campaña)

Tras el terremoto de El Salvador debemos reconstruir 2.500 viviendas en Usulután y La Unión

Necesitamos tu ayuda

Las aportaciones podrán realizarse en la siguiente cuenta:

Asociación Paz y Desarrollo, Terremoto El Salvador

Entidad: La Caixa **Nº de cuenta: 2100 / 1887 / 72 / 0200028800**

Diseño: XXL

¡¡9.500.000!! 4 habitaciones, 2 baños, nuevo, calefacción, ascensor, propóngame forma de pago. Tfno 925 22 38 50

CASA NUEVA ¡¡5.500.000! 4 habitaciones, 3 baños, calefacción. Patio, garaje, jardín, facilidades. 925 25 62 95

URBANIZACIÓN PRIVADA, 5.600.000 ! 3 Habitaciones, calefacción, exterior, jardín, piscina, mínima entrada. Tfno 925 25 62 95

CASCO ¡¡9.500.000!!, Nuev, aplísimo, luminoso, cerca catedral. Financiación 100%. Tfno 925 22 38 50

CHALET INDEPENDIENTE ¡¡11.300.000!!, Nuevo. 1000 m2 parcela. Calefacción. Piscina. Jardín. Páguelo en cómodas mensualidades. Tfno 925 22 38 50

AYUDA URGENTE PARA KOSOVO

BCH sucursal 1, cuenta 7000

BBV suc 2370 c/c 011000

UNHCR

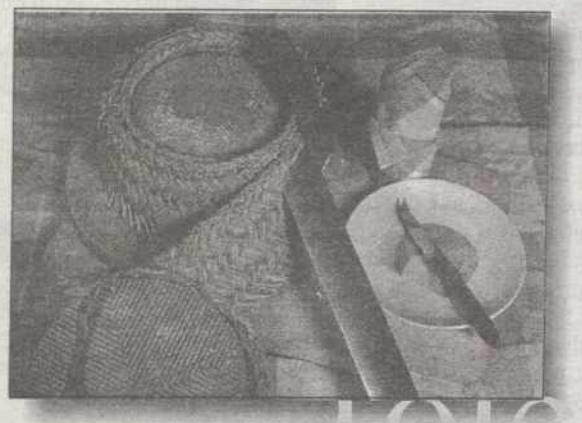

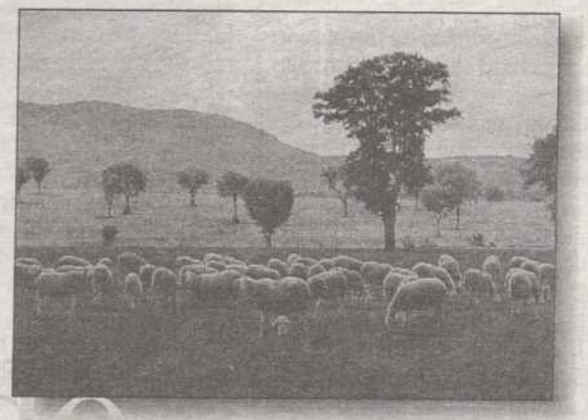

Consumiendo productos de nuestra tierra
ayudamos a nuestras empresas e invertimos en nuestro futuro.

Es un mensaje de

La Tribuna
DIARIO INDEPENDIENTE de Toledo

M.C.D.2022

ALICANTE • FERIA DE HOGUERAS

Dos 'Puertos' triunfantes

Unos toros con muchas posibilidades permitieron el triunfo del diestro y la ganadería

ALICANTE

TOROS
Toros del Puerto de San Lorenzo, bien presentados, bravos, nobles y de muy buen juego.

TOREROS
Pepín Liria • pinchazo, media y dos descabellos (ovación tras un aviso) y estocada ligeramente desprendida y cinco descabellos (ovación tras un aviso).
Víctor Puerto • Víctor Puerto: estocada casi entera (una oreja con petición de la segunda) y estocada caída (una oreja con petición de la segunda).
Miguel Abellán • Miguel Abellán: tres pinchazos (silencio); y pinchazo, estocada que asoma y dos descabellos (silencio).

PLAZA
En la enfermería fue atendido Pepín de "un puntazo en el escroto de pronóstico leve". Antes de salir el primero salió al ruedo el subalterno Pedro García 'El Indio', retirado pero que no pudo cumplir el rito de cortarse la coleta hasta hoy. Su amigo Víctor Puerto, que le quitó el añadido, le brindó la muerte de su primer toro. La plaza registró más de media entrada.

El diestro Víctor Puerto salió ayer por la puerta grande de la plaza de toros de Alicante Morel • EFE

JUAN MIGUEL NÚÑEZ
Alicante

Otra buena corrida de toros en lo que a ganado se refiere. Hay que señalar que en Alicante están embistiendo muchos toros. Y si a esto se añade que el público es muy generoso y el palco tampoco es excesivamente riguroso, hay que demandarle a los toreros mejores resultados. Las dos orejas que obtuvo Puerto dice poco en función de las posibilidades de los toros.

Liria perdió trofeos en los dos de su lote por el fallo a espadas. En su primero tuvo fases muy interesantes en el capote y en la muleta. Larga de rodillas en el tercio y lances a la verónica ganándole terreno al astado. En la muleta, lo mejor por el lado derecho. En un momento el animal se vio vencido, yéndose a tablas, donde Liria se confió y acabó prendido. No puso buena rúbrica con la espada. Al cuarto lo saludó también con larga de rodillas, a la que siguió una serie de lances muy vibrantes, en los que intercaló verónicas y chicuelinas, con remate de rebolera. El toro llegó algo justo de fuerzas a la muleta. Liria lo toreó a media altura, con suavidad, aunque para conectar con el tendido tuvo que recurrir a los rodillazos. Tenía ganado el trofeo pero lo estropeó con el descabello.

Puerto se lució en su primero con el capote. El toro, que iba largo y humillado, tuvo mucho temple y repetición, lo que aprovechó el torero para enjaretar dos series por la derecha y una al natural de mucha enjundia, pero lo más celebrado de la faena fueron los efectos especiales de dos circulares, uno por detrás y otro por delante, y los rodillazos finales.

En el quinto hubo un Puerto tan entregado. Nota alta de nuevo en el capote sobre todo en el quite por tafalleras. En la faena, el toro fue siempre desde muy largo y alegre, aunque hilando muy fino no terminó de humillar lo suficiente. Puerto le dio mucho tiempo y espacio. El animal, pronto en todos los cites, prestó mucho interés, pero hay que advertir que fue el torero el que estuvo siempre ahí, esperándole y llevándole.

Cuando ya la faena iba muy avanzada el astado hizo amago de rajarse, aunque aun así acudió otra vez en la larga distancia. Puerto se recreó finalmente en unos rodillazos y otras alegrías que incluyó varios pases del desdén. La estocada final no cayó en su sitio, circunstancia que debió tener en cuenta el presidente para no concederle el doble trofeo, pues el público lo pidió con insistencia.

Abellán saludó también a su primero con una larga en el tercio. El toro humilló tanto en los lances posteriores que dio una vuelta de campana al girar sobre los pitones. Este quebranto sumado al puyazo que recibió lo acusó mucho en la muleta, defendiéndose, con la cara arriba y quedándose corto. El trasteo, correcto desde el punto de vista técnico, pero con poco relieve artístico. El último fue el toro más apagado del encierro, al que Abellán toreó sin pretensiones, en faena muy exprimida y notablemente a menos. La sensación al final de la corrida, aun con Víctor Puerto a hombros, era que se habían ido demasiadas orejas al desolladero.

CARTEL PARA HOY

GANADERÍA
Alcurrucén

TOREROS
Luis Francisco Esplá, Enrique Ponce y Vicente Barrera

MADRID

'El Juli', ingresado en el hospital por infección en un riñón

EFE
Madrid

El diestro Julián López *El Juli*, que el viernes reapareció de la cornada que sufrió durante la Feria de San Isidro, tuvo que ser ingresado ayer en la clínica Centro de Madrid al diagnosticarle una infección en el riñón. El joven torero se sintió mal por la mañana cuando se disponía a viajar desde su domicilio madrileño a León, donde ayer estaba anunciado, por lo que fue atendido y posteriormente quedó ingresado en la clínica Centro.

Según informó el padre de *El Juli*, éste "se encuentra mal por la fuerte infección y porque tiene mucha fiebre. Los doctores dicen que posiblemente la infección haya sido provocada por los medicamentos que ha tomado a lo largo de su reciente convalecencia por la cornada en el muslo que recibió en Madrid", dijo.

Julián López padre añadió que *El Juli* estaba, sobre todo, "muy enrabietado. Acaba de reaparecer de una cornada y otra vez está en el dique seco. Por lo pronto está siendo sometido a pruebas para un diagnóstico definitivo y deberá permanecer en observación y al menos cuatro días más hospitalizado".

El Juli fue sustituido ayer en León por Eugenio de Mora. y perderá varios compromisos más, entre ellos los más próximos el domingo 24 en Segovia, el lunes 25 en Badajoz y el viernes 29 Algeciras.

VALENCIA

Los tres diestros y el mayoral salieron a hombros en Utiel

EFE
Valencia

Los diestros Jesulín de Ubrique, Manuel Caballero y Vicente Barrera, así como el mayoral de la ganadería de Carlos Nuñez, salieron a hombros al finalizar la corrida extraordinaria celebrada ayer en Utiel con motivo de las fiestas de San Juan. Se lidiaron toros de Carlos Núñez bien presentados que destacaron por su calidad los corridos en segundo, cuarto y quinto lugar. Al segundo se le premió con la vuelta al ruedo en el arrastre. Jesulín de Ubrique, una oreja y una oreja. Manuel Caballero, dos orejas y una oreja. Vicente barrera, dos orejas y una oreja. Destacó en banderillas Vicente Yestera y en la brega José Antonio Carretero.

BREVES

ALCALÁ DE GUADAIRA

La terna salió a hombros

Enrique Peña, Leandro Marcos y Matías Tejela han salido a hombros tras repartirse seis orejas en el festejo celebrado en Alcalá de Guadaira. Se lidiaron novillos de Vázquez Gago. Peña: tres pinchazos y dos descabellos (silencio), y estocada baja (dos orejas). Leandro Marcos: estocada desprendida (oreja), y pinchazo, estocada desprendida y tres descabellos (oreja).

BAZA

Siete orejas en la corrida de apertura

Un total de siete orejas se cortaron ayer en la novillada con picadores celebrada en la localidad granadina de Baza, con la que se abrió la temporada de la nueva empresa taurina. Se lidiaron seis novillos de Mari Carmen Camacho, muy bien presentados. Roberto Martínez *Jarocho:* palmas y dos orejas. Salvador Vega: oreja y dos orejas. Antonio José López *El Rubio*: oreja y oreja.

LEÓN

'Finito' y De Mora, por la puerta grande

Los matadores de toros Juan Serrano *Finito de Córdoba* y Eugenio de Mora salieron ayer a hombros por la Puerta Grande en la Plaza de Toros de León, donde el diestro Enrique Ponce, también obtuvo un trofeo, en la segunda corrida que se celebra con motivo de las Fiestas en honor a San Juan y San Pedro. Se lidiaron tres toros de Zalduendo y otros tantos de Hermanos García Jímenez.

BADAJOZ

Exponen el traje de Antonio Fuentes

La muestra taurina, propiedad de Juan Barco, expuesta estos días en Badajoz incluye un vestido de torear de Antonio Fuentes y Zurita, aquél que, retirado *Guerrita* en 1899, dijo: "¡Después de mí, nadie, y después de nadie, Fuentes!". Fuentes, torero natural de Sevilla que tomó la alternativa en Madrid el 17 de septiembre de 1893 de manos de Fernando Gómez *El Gallo*.

M.C.D.2022

■ **QUINTANAR**

El puesto de Cruz Roja cerrará el 30 de junio por falta de soldados

LA TRIBUNA
Toledo

El puesto de socorro de la Cruz Roja Española en Quintanar de la Orden cerrará sus puertas el 30 de junio, dejando de prestar el servicio de 24 hora que venía manteniendo, al no poder contar con la colaboración de soldados de reemplazo ni objetores conciencia tras la supresión del servicio militar obligatorio. El presidente de la asamblea local de Cruz Roja, el doctor Alfonso Cartas, y el director del puesto de socorro, Isidoro Sánchez, indicaron que están haciendo esfuerzos para que el puesto pueda funcionar con voluntarios al menos los fines de semana, los miércoles por la mañana, cuando se instala el mercadillo en la localidad, y la semana de feria en agosto.

Por su parte, las autoridades municipales van a iniciar contactos con ayuntamientos de la zona, que durante más de un cuarto de siglo se han beneficiado de este servicio, para proponerles costear entre todos los municipios afectados los gastos de personal necesarios para que el puesto de socorro pueda funcionar de forma permanente como hasta ahora.

El puesto de la Cruz Roja de Quintanar se inauguró en 1975 y en la actualidad cuenta con un total de 37 voluntarios y dos ambulancias, con cinco conductores civiles.

■ **SANTA OLALLA**

Los usuarios del proyecto de teleasistencia viajarán a Segovia

LA TRIBUNA
Toledo

Salir de su entorno habitual, mejorar la calidad de vida de los usuarios, incentivar la convivencia entre las personas mayores y el resto de la comunidad, son los objetivos de la excursión que el próximo miércoles llevará a una decena de personas mayores usuarias del servicio de teleasistencia de la oficina de Cruz Roja en Santa Olalla por los lugares más emblemáticos de Segovia. El reducido número de personas participantes en esta actividad de valor añadido, en Santa Olalla y municipios adscritos a esta oficina se benefician habitualmente del servicio de teleasistencia unas sesenta personas mayores de 65 años, se debe a que los usuarios son muy dependientes a causa de su estado de salud.

■ **PARTIDO POPULAR** IMPUGNARÁ EL ACUERDO Y DENUNCIARÁ A LOS EDILES

"El alcalde ha vendido el pueblo a las cementeras"

A cambio de la modificación, las cementeras pagarán 35 millones

ROSA DE LA PEÑA
Toledo

El presidente provincial de PP, César Gómez Benayas manifestó que el PSOE "ha vendido al pueblo de Yepes" tras modificar la ordenaza comarcal, por la que se estipulaba que las cementeras Asland y Valenciana de Cementos debían estar ubicadas a tres kilómetros del municipio y no a dos como reza el cambio realizado en el Pleno Ordinario que se celebró el pasado jueves, a cambio de más de 30 millones de pesetas anuales.

Benayas dijo que el PSOE tiene que explicar esta "trágala" del Ayuntamiento de Yepes, además de las negociaciones que se han mantenido con las cementeras de Yepes y quién ha sido el intermediario, porque "creo que al pueblo de Yepes les debe una explicación, después de haber prometido en varias ocasiones que esto no ocurriría"

El PP, por tanto, recurrirá e impugnará, el acuerdo adoptado en la sesión plenaria y denunciará a los concejales que votaron a favor esta modificación por prevaricación.

Hace ya un tiempo que el Partido Popular denunció que en el Ayuntamiento de Yepes no se estaba cumpliendo la ordenanza municipal, en relación a que las cementeras estaban realizando las labores extractivas -voladuras con un gran cantidad de explosivos- cada vez más cerca del municipio, actuaciones que acosaban y producían malestar entre los vecinos de Yepes. Esta labor de desertización de terreno iba a provocar que el municipio se asentara en una isla alrededor de la nada. En este sentido, el alcalde, Enrique Esteban hizo oidos sordos y no tuvo, para nada, en cuenta las más de 1.500 firmas que acreditaban la intranquilidad de los ciudadanos y donde se exigia la paralización de las obras que realizaban diariamente las cementeras.

El PP, tras observar que el PSOE "sólo echaba balones fuera para que esta situación se olvidara", no sabía qué hacer, pero "después de que se modificara la ordenanza comarcal, la clave la tenemos", dijo Benayas, "por eso impugnaremos la aprobación de la ordenanza por entender que es plena de nulo derecho y además, porque votó el concejal del URI cuando al ser empleado de una de las cementeras podría entrar en conflicto de intereses. "De hecho", apunta César Gómez Benayas, "cuando se firmó en el pleno se firmó el acuerdo por el que a Valenciana de Cementos se le daba 35 millones, el edil del URI, se marchó de la sesión". "Además, los concejales del PSOE", señala Benayas, "han prevaricado porque si han hecho una cosa y luego la corriguen la legislación vigente para legalizarlo, esto quiere decir que sabían que lo estaban haciendo mal". Según Benayas, "el PSOE ha querido enmascarar este asunto con la querella que interpusieron contra mi persona, con una supuesta auditoría. Pero en cualquier caso, no querría seguirles el juego con otra cortina de humo y desviar el tema central que es la modificación de la ordenanza comarcal", y añadió que "cada día más se demuestra que el PSOE gana muchas elecciones pero uno de esos pilares es un régimen político apoyado en una red de intereses económicos, sociales y comerciales, que lo sustentan porque les interesan". Benayas concluyó con unas declaraciones que realizó en su día el secretario provincial del PSOE, Emiliano García Page, "la derecha económica está más a gusto con el PSOE que con el PP".

Benayasse reafirma en las declaraciones de Esteban — Moisés Soto

▼ **ÁNGEL GARCÍA ESTEBAN**

"Me consta que no existe tal auditoría"

Según el portavoz del PP y exalcalde de Yepes, Ángel García Esteban manifestó que de la Auditoría -realizada por una empresa de Murcia- de la que habla el PSOE, que me consta que no existe, dice que en el año 96 -año que estuvo de bajo por enfermedad hasta enero del 97- había una serie de pagos de transferencias del Ayuntamiento al patronato de Deportes. Ellos hablan de dos cuentas bancarias concretamente, una de ellas se mantenía con el cuatro por ciento del presupuesto para indemnizaciones de los Agricultores, que se canceló. Y la otra cuenta era de Caja Rural cuyo titular era ALFER y el Ayuntamiento era el tutor. Por otra parte, García dijo que un Equipo de Gobierno que niega a darnos información sobre unas facturas que están pagadas irregularmente, esto sí es digno de Auditoría. De los 100 millones líquidos que dejé en el consistorio de Yepes se han visto minorados en las tres cuartas partes y además han pedido un crédito de 32 millones de pesetas, y ni hablar de los 55 millones que se gastaron en festejos. ¿En qué se han gastado el dinero que dejé? se preguntó el exalcalde.

BREVES

APAOL

Critica la demora en el pago de las ayudas para aceite

La Asociación de Productores de Aceite de Oliva de Castilla-La Mancha "APAOL" manifestó su malestar ante la Consejería de Agricultura por los reiterados retrasos en el pago de las ayudas a la producción de aceite de oliva correspondientes a la liquidación de 98 -99 y el anticipo de ayuda de la campaña 1999-2000. Esta organización está integrada por 30.000 oleicultores de Toledo y Ciudad Real.

ILLESCAS

Manifestación para pedir mejoras sanitarias

La Asociación de Vecinos "Al-Sagra" se manifestará hoy por la calles de la localidad toledana de Illescas para pedir, entre otras cosas, mejoras sanitarias en el municipio, además de solicitar, de nuevo, al director territorial del INSALUD una entrevista. En la manifestación, también estarán presentes los representantes de la Plataforma pro "Hospital de La Sagra".

BARGAS

El Ayuntamiento ha preparado el XXII certamen literario

El Ayuntamiento de Bargas, dirigido Gustavo Figueroa, ha preparado un año más el certamen literario y cartel anunciador de las fiestas populares del municipio, que este año cumple su vigésimo tercera edición. Para el concurso podrán concurrir cualquier aturo cont rabajos en cada una de las áreas de trabajo, adjuntando fotocopia del carné y título de la obra.

QUINTANAR

El próximo martes se presenta el VIII Festival de Música

El martes tendrá lugar en el palacio de Benacazón la presentación de la octava edición del Festival de Música de Quintanar de la Orden, que se celebrará del 8 al 22 de julio en la ciudad manchega. Al acto está previsto que asistan, la viceconsejera de Cultura, el presidente de la Diputación, el presidente de la Obra Social y Cultural de CCM y el alcalde de Quintanar.

M.C.D.2022

Consumiendo productos
de nuestra tierra
ayudamos a
nuestras
empresas
e invertimos
en nuestro futuro.

Es un mensaje de **La Tribuna** de Toledo
DIARIO INDEPENDIENTE

M.C.D.2022

■ TELE 5

'No solomúsica' celebra la emisión del programa número 100

SIP
Madrid

El 14 de marzo de 1999, es decir, el siglo pasado, comenzó en Telecinco un espacio de actualidad sobre tendencias en el mundo de la música, la moda o los movimientos sociales llamado *Nosolomusica*, que mañana cumple sus 100 primeras emisiones.

El programa, que se emite los domingos tras *El club de la comedia*, ha viajado en estos 100 programas por todo el mundo de la creación y las ciudades más cosmopolitas del planeta. Su presentadora es la norteamericana Kay Rush y en la segunda temporada, que se inició el pasado mes de septiembre, el programa incorporó a sus reportajes habituales novedades como entrevistas con los protagonistas de la música, el cine, el teatro o la moda. En el programa de esta noche (01.15, Tele 5), *Nosolomúsica* ofrecerá un reportaje sobre la compañía *The donkey Show*, que presenta *El sueño de una noche de verano* de Shakespeare; y mostrará el arte del diseñador gráfico Juan Gati, así como la obra de Jeff Koons, expuesto en los mejores museos contemporáneos.

■ LA 2 SERRAT Y ALMODÓVAR, ENTRE OTROS, CONTARÁN CÓMO VIVEN ESTE ARTE

Lolita regresa a televisión con un espacio flamenco

En 'Titiritrán' actuarán en directo artistas como Morente o Ketama

EFE
Madrid

Lolita, con una carrera hecha ya en la música, se enfrenta hoy a su primer gran reto en televisión: presentar un programa ella sola, de título *Titiritrán*, en una televisión de ámbito estatal como es La 2. De su fama, espera TVE subir algo la audiencia siempre minoritaria de la segunda cadena, aunque la ventaja que tendrá Lolita es una mayor libertad a la hora de seleccionar sus invitados, todos relacionados con el flamenco.

Hoy, a partir de las 23.30, se estrenará *Titiritrán*, un programa de formato magazine "con mucho ritmo, muy rápido", según lo define la propia Lolita, y con la característica de que todas las actuaciones son en directo. El propósito del programa es descubrir y actualizar la cultura flamenca y por él desfilará "desde el flamenco más puro a la fusión", cuenta su presentadora, quién señala que el espectador va a ver todo tipo de flamenco, artistas reconocidos y jóvenes promesas.

Titiritrán constará de 13 programas de una hora de duración cada uno y en él se ofrecerán diferentes reportajes y secciones como *Así se habla o Éxitos de ayer* En *Entrevista mano a mano*, el invitado será un destacado artista del flamenco, como Enrique Morente, José Mercé, Antonio Carmona, Vicente Amigo, Antonio Canales, Raimundo Amador, Ketama o Niña Pastori, mientras que en *España: caminos jondos, rutas mágicas* se ofrecerá un reportaje sobre paisajes propios del flamenco. Además, artistas como Serrat o Almodóvar, que nada tienen que ver con el flamenco, contarán en el programa cómo viven este arte.

La cantante y presentadora Lolita RTVE

■ LA 2

'Los últimos indígenas' recoge las costumbres de los recolectores

SIP
Madrid

Esta noche, la serie documental *Los últimos indígenas*, que emite La 2 de TVE a partir de las 21.00 horas, ofrecerá un nuevo capítulo que bajo el título de *Ik* nos mostrará la vida y las costumbres de esta tribu de cazadores-recolectores localizados en el noreste de Uganda, que viven de la agricultura de una forma pacífica. A continuación, *El tesoro de los indios* profundizará en la forma de vida de los huicholes, un pueblo del mismo tronco que los aztecas. La expedición de esta serie, que describe la vida cotidiana de las distintas etnias combinando el rigor antropológico con el estilo ameno de la divulgación científica, se adentrará en las montañas del noreste de Uganda en busca de un pueblo enigmático: los *Ik*. Conocidos a través de un famoso libro titulado *El pueblo de las montañas*, se les describía como un pueblo sin amor y sin moral. A través del documental, se muestra cómo los *Ik* viven de la agricultura de forma pacífica. Además, se podrá ver una sanación a manos de curanderas.

LOTERÍA NACIONAL

SORTEO DEL DÍA 23 DE JUNIO DE 2001

Diez series de 100.000 billetes cada una

SORTEO 50/01

Lista acumulada de las cantidades que han correspondido a los números premiados, clasificados por su cifra final

Estos premios podrán cobrarse hasta el día 24 de septiembre de 2001, INCLUSIVE

0		1		2		3		4		5		6		7		8		9	
Números	Pesetas	Números	Pesetas	Números	Pesetas	Números	Pesetas	Números	Pesetas	Números	Pesetas	Números	Pesetas	Números	Pesetas	Números	Pesetas	Números	Pesetas
45100	110.000	45101	100.000	45102	100.000	45103	110.000	45104	150.000	45105	100.000	45106	100.000	45107	100.000	45108	110.000	45109	100.000
45110	110.000	45111	100.000	45112	100.000	45113	110.000	45114	100.000	45115	100.000	45116	100.000	45117	100.000	45118	110.000	45119	100.000
45120	110.000	45121	100.000	45122	100.000	45123	110.000	45124	100.000	45125	100.000	45126	100.000	45127	100.000	45128	110.000	45129	100.000
45130	110.000	45131	100.000	45132	100.000	45133	110.000	45134	100.000	45135	120.000	45136	100.000	45137	100.000	45138	110.000	45139	100.000
45140	110.000	45141	100.000	45142	100.000	45143	110.000	45144	100.000	45145	100.000	45146	100.000	45147	100.000	45148	110.000	45149	100.000
45150	110.000	45151	100.000	45152	100.000	45153	110.000	45154	100.000	45155	100.000	45156	100.000	45157	100.000	45158	110.000	45159	2.100.000
45160	**100.000.000**	45161	2.100.000	45162	100.000	45163	110.000	45164	100.000	45165	100.000	45166	100.000	45167	100.000	45168	110.000	45169	100.000
45170	110.000	45171	100.000	45172	100.000	45173	110.000	45174	100.000	45175	100.000	45176	100.000	45177	100.000	45178	110.000	45179	100.000
45180	130.000	45181	100.000	45182	100.000	45183	110.000	45184	100.000	45185	100.000	45186	100.000	45187	100.000	45188	110.000	45189	100.000
45190	110.000	45191	100.000	45192	100.000	45193	110.000	45194	100.000	45195	100.000	45196	100.000	45197	120.000	45198	110.000	45199	100.000
91700	110.000	91701	100.000	91702	100.000	91703	110.000	91704	100.000	91705	100.000	91706	100.000	91707	100.000	91708	110.000	91709	100.000
91710	110.000	91711	100.000	91712	100.000	91713	110.000	91714	100.000	91715	100.000	91716	100.000	91717	100.000	91718	110.000	91719	100.000
91720	110.000	91721	100.000	91722	100.000	91723	110.000	91724	100.000	91725	100.000	91726	100.000	91727	100.000	91728	110.000	91729	100.000
91730	110.000	91731	100.000	91732	100.000	91733	110.000	91734	100.000	91735	120.000	91736	100.000	91737	100.000	91738	110.000	91739	100.000
91740	110.000	91741	1.280.000	**91742**	**20.000.000**	91743	1.290.000	91744	100.000	91745	100.000	91746	100.000	91747	100.000	91748	110.000	91749	100.000
91750	110.000	91751	100.000	91752	100.000	91753	110.000	91754	100.000	91755	100.000	91756	100.000	91757	100.000	91758	110.000	91759	100.000
91760	160.000	91761	100.000	91762	100.000	91763	110.000	91764	100.000	91765	100.000	91766	100.000	91767	100.000	91768	110.000	91769	100.000
91770	110.000	91771	100.000	91772	100.000	91773	110.000	91774	100.000	91775	100.000	91776	100.000	91777	100.000	91778	110.000	91779	100.000
91780	130.000	91781	100.000	91782	100.000	91783	110.000	91784	100.000	91785	100.000	91786	100.000	91787	100.000	91788	110.000	91789	100.000
91790	110.000	91791	100.000	91792	100.000	91793	110.000	91794	100.000	91795	100.000	91796	100.000	91797	120.000	91798	110.000	91799	100.000
Terminaciones		**Terminaciones**		**Terminaciones**		**Terminaciones**		**Terminaciones**		**Terminaciones**		**Terminaciones**		**Terminaciones**		**Terminaciones**		**Terminaciones**	
0060	310.000	061	50.000	062	50.000	203	60.000	104	50.000	6125	250.000	4366	250.000	597	70.000	8	10.000	659	50.000
160	160.000			402	50.000	3	10.000	884	50.000	235	70.000	5976	250.000	897	70.000				
230	60.000									505	50.000	226	50.000	97	20.000				
460	110.000									35	20.000	806	50.000						
60	60.000																		
80	30.000																		
0	10.000																		

ESTE SORTEO ADJUDICA 3.584.100 DÉCIMOS PREMIADOS POR UN IMPORTE TOTAL DE 7.000.000.000 DE PESETAS

PREMIO ESPECIAL	FRACCIÓN	SERIE	PREMIO ACUMULADO
490.000.000 Ptas. Núm. 45160 PRIMER PREMIO	1.ª	8.ª	500.000.000

M.C.D.2022

BUTACA TV ● LAS PELÍCULAS DE HOY

POR SONIA IGLESIAS PLAZA

● MALA ★ REGULAR ★★ INTERESANTE ★★★ BUENA ★★★★ MUY BUENA ★★★★★ OBRA MAESTRA

EL NUEVO KARATE KID

TVE 1/15.45/ACCIÓN ★

1994. Nacionalidad: Estados Unidos. Color. 109 minutos. Director: Christopher Cain. Intérpretes: Noriyuki Pat Morita, Hilary Swank, Chris Conrad, Michael Ironside.

Julie Pierce es una muchacha de 17 años marcada por la muerte de sus padres. Su carácter es iracundo y se enfrenta con los chicos más violentos de su colegio. También tiene problemas con su abuela, que no sabe cómo educarla, pues en realidad se niega a convertirse en una mujer.

■ Cuarta entrega de *Kárate kid*. Si las anteriores no habían sobresalido, ésta resulta infame.

INFANCIA PERDIDA

ANTENA 3/15.45/DRAMA ★

1997. Nacionalidad: Estados Unidos. Color. 89 minutos. Director: Marcus Cole. Intérpretes: Melissa Gilbert, Michael Reilly-Burke.

Greg Davis es un joven profesor que lleva años obsesionado con la desaparición de Karen, un amor de juventud que le dejó profundamente marcado durante su adolescencia. Para mitigar su dolor, Greg emplea su tiempo libre trabajando en un centro para parientes de niños desaparecidos

■ Uno de tantos telefilmes que en la tarde de los domingos convierten la televisión de nuestro país en un esperpento.

MAX Q: ATERRIZAJE DE...

TELE 5/16.30/ACCIÓN ★

1998. Nacionalidad: Estados Unidos. Color. 83 minutos. Director: Michael Shapiro. Intérpretes: Bill Campbell, Paget Brewster, Tasha Smith.

Una misión espacial rutinaria se convierte en una auténtica pesadilla cuando comienzan a producirse fallos técnicos imprevistos que acaban dejando maltrecha la tripulación, que se encuentra atrapada a bordo de una nave a la deriva.

■ Problemas en el espacio. Menos mal que están los astronautas de la NASA para solucionarlos. El tipo de película que le gustaría a Bush.

UN HORIZONTE MUY LEJANO

TVE 1/18.05/DRAMA ★★

1992. Nacionalidad: Estados Unidos. 140 minutos. Director: Ron Howard. Intérpretes: Tom Cruise, Nicole Kidman.

Para acabar con las injusticias del terrateniente de la comarca, el granjero Joseph Donnelly decide matarlo. Pero lo único que consigue es arriesgar su vida y enamorarse de su hija Sharon. Elle, que lo trata como sirviente, está harta de su vida en Irlanda y convence a Joseph para irse juntos a América, donde cada uno de ellos espera realizar sus sueños.

■ Mucha épica y poca consistencia en el argumento. Pese a todo, entretiene.

TRECE POR DOCENA

ANTENA 3/22.50/COMEDIA ★★

1950. Nacionalidad: Estados Unidos. b/n. 82 minutos. Director: Walter Lang. Intérpretes: Cliffon Webb, Jeanne Crain, Myrna Loy.

Frank Giebreth es un ingeniero orgulloso de sí mismo y de su familia. Él y su mujer Lilly tienen once hijos y otro en camino y el hogar funciona como una máquina bien engrasada gracias a su obsesión milimétrica por aprovechar cada minuto del día. Los únicos inconvenientes que Frank encuentra en su vida provienen de Ann, la hija mayor.

■ Agradable comedia repleta de buenos sentimientos. De todas formas, para ver familias felices preferimos la de James Stewart en *Qué bello es vivir*.

RÁPIDA Y MORTAL

TELEMADRID/22.55/OESTE ★

1995. Nacionalidad: Estados Unidos. Color. 103 minutos. Director: Sam Raimi. Intérpretes: Sharon Stone, Russell Crowe, Gene Hackman, Leonardo DiCaprio.

Una misteriosa mujer llega a un pueblo en busca del asesino de su padre. Antes de enfrentarse a él, deberá escalar puestos en un torneo de duelos a pistola organizado por el propio criminal que mantiene bajo su yugo a la pequeña comunidad.

■ La sex simbol de los años no-

LA SUGERENCIA

Duelo interpretativo

LA SOMBRA DEL DIABLO

TVE 1/21.40/ACCIÓN ★★

1996. Nacionalidad: Estados Unidos. Color. 120 minutos. Director: Alan J. Pakula. Intérpretes: Harrison Ford, Brad Pitt, Rubén Blades, Treat Williams.

Un importante dirigente del IRA, Frankie McGuire, viaja a Nueva York para hacerse con un alijo de armas de contrabando. Bajo una identidad falsa como Rory Devaney, pide asilo en Estados Unidos, alegando que huye de su país por la complicada situación política que allí se vive. Un juez de origen irlandés le consige cobijo en casa de un policía, Tom O'Meara, que ignora por completo sus actividades.

■ Dos de los pesos pesados de Hollywood protagonizan esta cinta en la que importa más el nombre de los intérpretes que el argumento de la misma. El conflicto irlandés, sobre el que gira la película, es tratado en esta ocasión muy superficialmente.

TODAS LAS PELÍCULAS

El nuevo Karate kid	15.45	Tve 1
Infancia perdida	15.45	Antena 3
Max Q: Aterrizaje de emergencia	16.30	Tele 5
Receta peligrosa	17.45	Antena 3
Un horizonte muy lejano	18.05	Tve 1
La sombra del diablo	21.40	Tve 1
Trece por docena	22.50	Antena 3
Enemigo natural	00.35	Tve 1
Duras promesas	02.25	La 2
Rebeldes del rock	02.30	Tele 5
Más allá del deber	02.45	Tve 1
Z-7 Operación Rembrandt	04.25	Tve 1

venta nos muestra que también sabe desenfundar. No es más que una sucesión de duelos.

ENEMIGO NATURAL

TVE 1/00.35/DRAMA ★

1996. Nacionalidad: Estados Unidos. Color. 88 minutos. Director: Douglas Jackson. Intérpretes: Donald Sutherland, William McNamara, Lesley Ann Warren.

Un hombre de negocios tiene a un joven sinverguenza como nuevo socio. Lo que él no sospecha es que el chico es hijo de su segunda mujer, y que creció dentro de una terrible familia.

■ Da verdadera lástima ver al gran Donald Sutherland enfrascado en un telefilme de esta altura. Sólo él consigue dignificarlo.

DURAS PROMESAS

LA 2/02.25/COMEDIA ★

1991. Nacionalidad: Estados Unidos. Color. 91 minutos. Director: Martin Davidson. Intérpretes: Sissy Spacek, William Petersen, Brian Kerwin.

Joey pasaba mucho tiempo fuera de casa y Christine, su esposa, no dejaba de quejarse. Un buen día Joey recibió, por sorpresa, una invitación de boa: la de Christine con Walter, un antiguo compañero de colegio. Aunque no es el orden acostmbrado, a Joey le llegó después la noticia de que era un hombre divorciado. Decidido a recuperar a Christine, emprendió viaje camino a su antiguo hogar.

■ Una de celos que, a estas horas de la madrugada, pasará desapercibida. No se pierde nada.

REBELDES DEL ROCK

TELE 5/02.30/DRAMA ★★

1993. Nacionalidad: Canadá. Color. 95 minutos. Director: Paul Haggis. Intérpretes: Balthazar Getty, Carla Gugino, Jan Niklas.

Letonia, año 1959. Alexi es un joven estudiante de música dotado de un gran talento. En la Unión Soviética está prohibido el famosísimo Rock&Roll, ya que lo consideran propaganda de carácter antisoviético, aunque en el resto del mundo hace furor.

La Tribuna de Toledo

BOLETIN DE SUSCRIPCION

Recorte y envie este cupón a LA TRIBUNA de Cuenca - C/ Fermín Caballero, 1 2ª planta - Telf. 969 23 47 38 - 16004 CUENCA

NOMBRE _____ N.I.F./C.I.F. _____
DOMICILIO _____
LOCALIDAD _____ TELEFONO _____

☐ PAGO MENSUAL 3.750 ptas.
☐ PAGO TRIMESTRAL 11.250 ptas.
☐ PAGO SEMESTRAL 22.500 ptas.
☐ PAGO ANUAL 45.000 ptas.

(Marque con ☒ lo que proceda)

, a de de 200

Firmado:

DATOS BANCARIOS
BANCO/CAJA DE AHORROS: _____
SUCURSAL/AGENCIA: _____
LOCALIDAD: _____
Nº Cuenta
Entidad | Oficina | DC | N.º CTA
Firmado:

M.C.D.2022

TVE 1

06.15 **Momias**
07.30 **THP club**
Una serie de personajes virtuales nos harán vivir aventuras
10.00 **La hora Warner**
Scooby Doo, Tom y Jerry, Vaca y pollo
11.00 **Este verano te vas a enamorar**
14.00 **Cartelera**
14.30 **Corazón, corazón**
15.00 **Telediario 1**
Con José Ribagorda, María José Molina y Sergio Sauca en deportes
15.40 **El tiempo**
15.45 **Cine**
'El nuevo kárate kid'
18.05 **Cine de oro**
'Un horizonte muy lejano'

21.00
Telediario

José Ribagorda, María José Molina y Sergio Sauca nos ofrecen un repaso a las noticias más importantes de este domingo de San Juan.

21.35 **El tiempo**
21.50 **La película de la semana**
'La sombra del diablo'
00.05 **Especial cine**
'Enemigo natural'
02.00 **Médicos en Los Ángeles**
'Auténticos creyentes'
02.45 **Cine de madrugada I**
'Más allá del deber'
04.25 **Cine de madrugada II**
'Z 7. Operación Rembrandt'

LA 2

06.00 **Euronews**
08.00 **Concierto**
Homenaje a Julián Bautista
08.45 **Tiempo de crecer**
'Juderías españolas. Coria'
09.00 **UNED**
Programa educativo
09.30 **Pueblo de Dios**
'Brotes de fraternidad'
10.00 **Últimas preguntas**
'Un pacto mundial contra el Sida'
10.30 **El día del Señor**
11.30 **Estadio 2**
-Zona basket
-Vela. Regata de Santander
- Campeonato de España de padel
-Esgrima
-Ciclismo. Vuelta a Cataluña
-Ado. Atenas 2004
-Campeonato del mundo de Fórmula 1
-Atletismo. Superliga

18.30
Bricomanía

Los manitas de la casa tienen en 'Bricomanía' su programa. Íñigo Segurola y Kristian Pielhoff enseñan los secretos del difícil arte del bricolage.

19.00 **Estadio-2**
-Motocross
-Fútbol 2ªB
21.30 **Los últimos indígenas**
'Los dassanech'
22.00 **El tesoro de los indios**
'Los huicholes, desvelar lo invisible'
23.20 **Tirititrán**
Programa musical presentado por Lolita
00.20 **Negro sobre blanco**
'Ajedrez y literatura'
01.25 **Redes**
'La esquizofrenia'
02.25 **Cine club**
'Duras promesas'
04.00 **Cine**
'Llegaron los marcianos'
05.25 **Euronews**

ANTENA 3

07.05 **Sailormoon**
07.25 **Club Megatrix**
Con Ana Chávarri y David Pérez. Incluye las series Equipo con clase, Megababies, Action man, Punky Brewster
12.25 **Desesperado club social**
Incluye las series 'Malcom' y 'Los Simpson'
15.00 **Noticias 1**
Con Pedro Piqueras
15.45 **Multicine**
'Infancia perdida'
17.45 **Cine**
'Receta peligrosa' final'

19.50
Espejo público

Durante poco más de una hora, varios minireportajes analizan los acontecimientos más recientes. Presenta y dirige Roberto Arce.

21.00 **Noticias 2**
Con Pedro Piqueras
21.45 **Manos a la obra**
'Bentito Grillo (conciencia de Samuelillo)'
22.50 **Cine clásico**
'Trece por docena'
00.35 **Southpark**
01.10 **Web te ve**
02.10 **Televenta**
04.55 **Repetición programas**
05.35 **Película**
'La vida es maravillosa'

TELE 5

06.30 **Melrose Place**
'Christie hasta en la sopa'
07.15 **Sensación de vivir**
'Las cosas que hacemos ppor amor' y 'Los mentirosos también pierden'
09.00 **Monstruo-noticias**
09.15 **Pokémon**
'Ash captura un Pokémon'
09.45 **Club Disney**
12.15 **Pokémon**
'El reto del samurai'
12.45 **L.A. Heat**
Serie

13.30
Walker

Chuck Norris es el protagonista principal de esta serie en la que da vida a un valiente ranger de Texas que lucha contra la injusticia.

14.30 **Informativos Telecinco**
Con Ángeles Blanco y Vicente Vallés. Incluye la información meteorológica
15.30 **Caiga quien caiga**
Presentado por El Gran Wyoming
16.30 **Cine fin de semana**
'Max Q: Emergency landing'
18.45 **Cazatesoros**
'El arte de desaparecer'
19.45 **Tiempo límite**
20.30 **Informativos**
21.30 **¿Quiere ser millonario?**
22.30 **Gran Hermano**
00.00 **El club de la comedia**
01.15 **Nosolomúsica**
02.00 **Cómo se hizo...**
Documental
02.30 **Madrugada de cine**
'Rebeldes del rock
04.00 **Infocomer-ciales**
05.00 **El frontón**

CANAL +

08.15 **NBA en acción**
08.45 **Pim, pam, plus**
10.15 **Cine**
'Cuestión de suerte'
11.46 **Cine**
'Las fuerzas de la naturaleza'
13.30 **Documental**
'Juan Carlos Ferrero, el héroe de la Davis'
14.00 **La semana del guiñol**
14.30 **Zap zap zapin**
14.55 **CNN+ noticias**
15.00 **Documental científico**
15.55 **Cine**
'La armada McHale'
17.40 **Cine**
'Bowfinger, el pícaro'
19.15 **REM en concierto**
19.45 **Fútbol. copa del Rey juveniles**

22.00
Fraiser

Serie de humor sobre las aventuras y desventuras de un psiquiatra metido a consultor sentimental en una radio norteamericana.

22.22 **Noche de series en Canal +**
'El abogado'
23.05 **Cine**
'Star Wars: episodio 1. La amenaza fantasma'
01.17 **Cine**
'Eyes wide shut'

CANAL SUR

06.45 **Carta de presentación**
07.00 **Clásica**
Concierto de música clásica
07.30 **El club de las ideas**
08.20 **La banda del sur**
10.30 **Testigos hoy**
Programa religioso
11.00 **Telesigno**
Programa informativo con reportajes de interés general
11.30 **Índice 2000**
Información socioeconómica y laboral
12.00 **Castillo de cuentos**
Serie de animación
14.00 **Contrapor-tada**
14.30 **Canal Sur Noticias**
Informativo general, con José María Allas y Carolina Martín
15.00 **Tierra y mar**
15.35 **Cine**
'Cuatro tíos de Texas'
17.55 **Cine**
'Moonraker'

20.30
Canal Sur Noticias

Informativo general, con especial atención a las noticias de la CCAA de Andalucía. Presentan José María Allas y Carolina Martín.

21.25 **Copa del Rey de fútbol**
Barcelona-Celta
23.30 **Cine**
'En el calor de la noche'
01.35 **Televenta**
02.05 **Cine**
'Chicos buenos'
03.35 **Testigos hoy**
04.05 **Despedida y cierre**

CANAL 2-A

08.00 **Carta de presentación**
10.00 **El club de las ideas**
Programa dedicado al tema de la educación
10.30 **La galería**
11.00 **Tododeporte fin de semana**
-Todo ajedrez
-Remo: Copa del mundo
12.00 **Fútbol Alevín**
Final del Campeonato de Andalucía de clubes
13.30 **Todo ACB**

14.35
Tododeporte...

Incluye el programa 'A caballo', que recoge el mundo del caballo en todas sus vertientes: deportiva, social, cultural, veterinaria...

15.00 **Tintín**
15.30 **Bob Morane**
16.00 **National geographic**
Ofrece documentales sobre la flora, fauna y grupos sociales
17.00 **Andalucía turismo**
18.00 **Los misterios de Ruth Rendel**
18.55 **Solidarios**
19.25 **Fútbol 2ª B**
Especial liga de ascenso
21.45 **Siete días**
Resumen informativo de la semana
22.15 **Cine**
'Vida sin freno'
23.50 **Pretextos**
00.25 **Cine**
'Barba azul'
02.00 **Canal Andalucía turismo**

TELEMADRID

08.00 **Cyberclub**
Incluye las series de dibujos animados Cybercine, Looney tunes, La leyenda del viento del norte, X-men,...
10.35 **Telenoticias sin fronteras**
Informativo dirigido a los inigrantes residentes en la Comunidad de Madrid. Presentan Willian Gibbs, Li liu Yan, Henry Molano y Mirmine Ben Driss
11.20 **En acción**
Presenta Julio Nieto
12.10 **Stargate**
'La vertiente broca' y 'El primer madamiento'
14.00 **Telenoticias**
Presenta José María Cueto
15.20 **Mamma mía**
15.50 **Cine de tarde**
'El jorobado de Notre Dame'
17.50 **Cine de verano**
'Todo es posible en Granada'
19.40 **Cine: una de suspense**
'Conspiración de silencio'

21.30
Fútbol

Retransmisión en directo del encuentro de vuelta de las semifinales de la Copa de Su Majestad el Rey entre el Barcelona y el Celta de Vigo.

23.20 **El megahit**
'Rápida y mortal'
02.00 **Cine de madrugada**
'Boys'
03.25 **La noche de series**
- 'Medias de seda'
- 'La niñera'
04.40 **Programación LaOtra: incluye información cultural de la CAM**

▼ Serie

ANTENA 3/21.45

Benito decide volverse un hombre bueno tras ver una película

La comedia *Manos a la obra* emitirá a partir de las 21.45 horas un nuevo capítulo titulado *Benito Grillo*. En este episodio Benito, después de ver una película romántica que le afecta mucho, decide volverse un hombre bueno. Así, acude al encargo de un hombre muy avaro que se niega a reformar su casa por no soltar dinero por lo que tiene que hacer la obra a escondidas. El trabajo lo encarga su mujer. Para conseguir trabajar a escondidas de él, Benito cuelga de un arnés para trabajar.

Benito y Manolo — ANTENA 3

SATÉLITE

CANAL SATÉLITE

CINEMANÍA
08.35 Arrogantes y exquisitos
11.45 1941
16.00 El jinete eléctrico
20.50 Sopa de ganso
22.00 El último metro

CINEMANÍA AZUL
10.10 Estación Central de Brasil
14.10 Regreso a Howards End
16.30 El testigo del esposo
20.25 Cómo Stella recuperó la marcha
22.30 Sangre fría

CINEMANÍA ROJO
10.30 La princesa de Samarkanda
12.00 Michael Kohlhaas, el rebelde
17.30 Sheena, reina de la selva
19.30 La institutriz
23.20 Policía Python 357

CANAL +
13.30 Documental: Juan Carlos Ferrero, el amanecer de un campeón
15.00 National Geographic: Diseños biológicos: El primer cazador
20.00 Fútbol: Final de la Copa del Rey de Juveniles

VÍA DIGITAL

031 GRAN VÍA
18.20 En cartelera: Son de mar
18.30 Toros. Feria de San Juan
22.00 Chico busca chico
22.15 Fuego

032 GRAN VÍA 2
16.30 Norma Jean & Marilyn
18.20 Te recordamos, Marilyn
20.00 Gaudí
21.00 Golf: Buick Classic
00.05 Sobreviviré

045 CINEMATK
16.00 La tentación vive arriba
17.55 Belle de jour
19.55 Hurlyburly
22.00 El pistolero
23.30 El cazador

064 EUROSPORT
18.00 Waterpolo: Campeonato de Europa
19.00 Atletismo: Eurocopa
21.00 Nascar: Copa Winston
22.00 Cart: Campeonato FedEx

081 CULTURA
18.00 John Huston, historias de guerra
20.25 Hey, hey, somos The Monkees
21.30 Maquillaje

M.C.D.2022

La Tribuna de Toledo

Edita • PUBLITO S.L.

Redacción y administración: C/Donantes de Sangre, 1 3ºA. 45005 TOLEDO• **Teléfonos:** 925 256800/925 256851• **Fax:** 925 257089 • **Email:** tribunat@diariolatribuna.com

• Z O C O D O V E R •

El alcalde de Toledo preside hoy los actos de homenaje al fallecido Vicente González Sánchez

LA TRIBUNA
Toledo

El alcalde de Toledo, José Manuel Molina, presidirá hoy los actos de homenaje póstumo que el Barrio de Santa María de Benquerencia dedicará a la figura de Vicente González Sánchez, practicante fallecido el pasado mes de marzo. En el transcurso de este acto se dedicará a su memoria el paseo conocido como "Del Arroyo", que hasta ahora no tenía denominación oficial. Los actos se celebrará a la una y media de la tarde en el citado paseo, en las inmediaciones del Pabellón Polideportivo cubierto del barrio.

La decisión de realizar este homenaje a Vicente González Sánchez fue promovida por los vecinos del barrio toledano a través de la Asociación de Vecinos "Alcántara" y de la Hermandad de Nuestra Señora de Santa Bárbara y Nuestra Señora de la Guía. Esta propuesta, elevada ante la Junta Municipal de Distrito fue posteriormente refrendada por el Pleno Municipal en su sesión del día 29 de marzo, por unanimidad de todos los Grupos Políticos Municipales.

Vicente González Sánchez fue una persona muy querida y vinculada al Barrio de Santa Bárbara, en el que durante más de 40 años ejerció como sanitario, siendo considerado por todos los vecinos como un amigo y una persona a quien acudir ante cualquier problema personal, vecinal o de salud. A su muerte, se creó una Comisión Pro-Homenaje que está desarrollando diversos actos.

• LA IMAGEN DEL DÍA •

M.Soto

"El viaje de Copperpot" se detiene en La Puebla

Satisfechos por la acogida que han recibido en el municipio de La Puebla de Montalbán, los componentes del grupo "La Oreja de Van Gohg" presentaron ayer en el Hotel María Cristina de Toledo, lugar donde se hospedarán hasta hoy, a los medios de comunicación el rotundo éxito que están obteniendo tras lanzar su nuevo trabajo, "El Viaje de Copperpot", avalados por el millón de de discos que han vendido entre España y América. En este sentido, Amaya, vocal del grupo, apuntó que el próximo mes de noviembre viajarán hasta México para mostrar a sus fans latinoamericanos las canciones que se van a exhibir durante este verano en nuestro país. Ayer, prueba del éxito, el campo de fútbol de La Puebla acogió a más de 6.000 personas.

• PICOTAZOS •

▼ El proyecto de ordenación urbanística de los terrenos de la Fábrica de Armas o, lo que es lo mismo, la "Vega Baja", sigue creando polémica

▼ Todo apunta a que el Ayuntamiento está en negociaciones con "El Corte Inglés" para que se instale en esta zona

▼ IU criticó ayer que no haya sido informada de estas conversaciones, y lo que es peor, que los comerciantes y empresarios toledanos no hayan tenido opción de acceder a este concurso

▼ Roberto López, concejal socialista, dice que el Consistorio ha recibido varias propuestas y que ha estudiado esta, porque es la más interesante

▼ Seguro que el tema seguirá candente durante los próximos días, hasta que el Ayuntamiento presente definitivamente el proyecto y se despejen todas las dudas que puedan surgir hasta entonces

Los vecinos del Moral de Calatrava se concentran en protesta del traslado de las Adoratrices

LA TRIBUNA
Toledo

Más de 300 vecinos de la localidad ciudadrrealeña de Moral de Calatrava mostraron anoche su rechazo en una concentración al anunciado traslado de las religiosas de las Adoratrices de este municipio manchego, al que llegaron hace 14 años.

Según declaró uno de los miembros del "Movimiento de Apoyo a las Adoratrices", Manuel Parras, durante la concentración, que se celebró en la Plaza de España, se leyeron varios comunicados en los que se destacó la labor de estas hermanas, que abandonarán Moral de Calatrava el próximo mes de septiembre, ante la decisión de la Congregación de cerrar esta casa, ocupada hoy por cuatro monjas.

Barreda: "No permitiremos que las transferencias de Sanidad sean la Historia Interminable"

LA TRIBUNA
Toledo

El vicepresidente del Gobierno de Castilla-La Mancha, José María Barreda, afirmó ayer que "no podemos permitir que el proceso de transferencias sanitarias se convierta en una historia interminable" y criticó "la parálisis" que se produce en estos procesos por parte de la Administración Central.

Barreda, que inauguró en Ciudad Real el Congreso Constitutivo de la Federación Regional de Transportes y Comunicaciones de UGT, subrayó que "ya tenemos experiencia en estos temas y sabemos que desde el momento en que se asume que las transferencias deben hacerse, que es un proceso inexorable, se produce cierta parálisis".

El vicepresidente recordó que "ese retraso ya se produjo en Educación, porque el Gobierno Regional no daba su brazo a torcer y eso provoca el deterioro del servicio" y añadió que "queremos que el proceso de transferencias sanitarias sea rápido, para que no haya un deterioro en un servicio fundamental".

"Debemos hacer lo que en una carrera de relevos, el corredor llega y deja el testigo en manos de otro corredor, esa operación debe realizarse en orden, pero de forma muy rápida para no perder tiempo", señaló Barreda, quien reiteró que "en las transferencias sanitarias no podemos perder tiempo, ni llegar tarde". Barreda resaltó que estamos hablando de una transferencia clave para la región, para preservar la salud y la sanidad públicas.

Por otra parte, Barreda, aseguró ayer en Ciudad Real que la nueva Federación Regional de Transportes y Comunicaciones de UGT será un elemento "muy importante" para alcanzar la cohesión y la vertebración de nuestra Comunidad Autónoma.

En este sentido, Barreda, que asistió al congreso constituyente de la Federación, avanzó que el Gobierno regional reconocerá a la nueva organización sindical el papel que le corresponde como "interlocutor fundamental" para diseñar las comunicaciones y el transporte en la región porque de ello depende el futuro de nuestra región. En su intervención, el vicepresidente se refirió también a la evolución del movimiento sindical y apuntó que el proceso actual de globalización obliga a los partidos políticos progresistas y a sindicatos de clase como UGT a preguntarse por lo que pueden hacer para convertir en realidad los ideales de libertad e igualdad.

Barreda reivindicó la intervención del movimiento ciudadano en la etapa de la transición frente a aquellos que hoy aseguran que el acceso a la democracia fue posible gracias a unos pocos.

José María Barreda, ayer en Ciudad Real

LT.

M.C.D.2022