La Almudaina

DIARIO DE LA MAÑANA — AVISOS Y NOTICIAS

AÑO LIV. — Núm. 20.430 | PALMA DE MALLORCA | Jueves 17 de Julio de 1941

Suscripción mensual: 5'000 ptas. | Número suelto: 0'15 | Oficinas: Santo Cristo, 14-18 | Tel. 2 1 4 2

LA FESTIVIDAD DE LA PATRONA DE LA MARINA

Con inusitado esplendor se celebró ayer en Palma la fiesta de la Virgen del Carmen, Patrona de la Armada.

Nuestras Autoridades de Marina quisieron honrar a su excelsa Patrona organizando varios actos, de carácter religioso — siendo el primero de ellos, la misa solemne celebrada en la Iglesia del os PP. Carmelitas de Santa Catalina, que lucía sus mejores galas.

La Imagen de la Virgen se desacaba sobre la enseña de España, en artística combinación de trofeos y emblemas de la Armada presidía en el Altar, una reproducción de la Gran Cruz del Mérito Naval, circundada por plantas y flores.

Fué el celebrante el Rdo. señor Mañá asistido de los Rdos. Sres. Rodríguez y Ruiz, pertenecientes dichos capellanes a la Base Naval. El panegírico de la Santa estuvo a cargo del Rdo. Sr. Sagesse, y la Capella Clássica de Mallorca interpretó escuadas composiciones de Carisi y el Credo del Papa Maredo.

Los puestos reservados a las Autoridades estaban ocupados por el Capitán General señor Bautista Sánchez, Gobernador Militar General Sr. Utrilla, Coronel Jefe de la Región Aérea Sr. Manzaneque, General Inspector de Fortificaciones señor Fernández Tamarit, Coronel Jefe de Estado Mayor Sr. Palacios, Contraalmirante Jefe de la Base Naval Sr. Garcés de los Fayos, Comandante Militar de Marina Sr. Jáudenes y Estado Mayor de la Base Naval.

El Gobernador Civil Sr. Rodríguez Miguel, Jefe Provincial del Movimiento Sr. Boloqui, Alcalde de Palma Sr. Oleza, el Sr. Ferrer Arona en representación del Delegado de Hacienda, el Magistrado señor Conde, en la del Presidente de la Audiencia; el Fiscal de la misma señor Egea, el Presidente de la Diputación Sr. Sampol, el Presidente del Tribunal de Responsabilidades Políticas señor García Serena, Inspector de Trabajo señor Fiol; en representación del Fiscal de la Vivienda el Sr. Sanmartín y en la del Sr. Arzobispo-Obispo el Canónigo Sr. Espases, al que acompañaba, en el Prebisterio el Cura Párroco de la Iglesia de San Magín Rvdo. Sr. Caldentey.

Asistieron también los Coroneles Jefes de Cuerpo y nutrida representación de la Armada, Almirantes Jefes en situación de retirados, la Jefe provincial de Falange Femenina Sra. Sureda de Dezcallar, los Directores de Sanidad exterior y Provincial, Prácticos del Puerto, Compañía Transmediterránea y otras muchas representaciones del elemento oficial. Los directivos de la Semana Devota del Carmen, numerosas familias de los Jefes y Oficiales de la Armada y otros fieles que ocupaban en su totalidad el Templo de los PP. Carmelitas.

Terminado el solemne oficio fuerzas de la Armada integradas por secciones de Infantería de Marina con banda de música y marinería de la Base Naval al mando del Capitán don Manuel Noguera, desfilaron ante el Capitán General y demás Autoridades.

El acto revistió mucha brillantez y fué en gran número el público que presenció el desfile.

EN EL PUERTO

El puerto ofrecía ayer hermoso aspecto. Todos los buques, grandes y pequeños lucían sus empavesadas, luciendo colgaduras los edificios, como también los Clubs náuticos.

CARRERAS DE BOTES A REMO Y YOLAS

A las cuatro y media de la tarde tuvieron lugar las anunciadas carreras de botes a remo.

En la Consigna se formó un Jurado de honor, integrado por el Almirante Jefe de la Base Naval, señor Garcés de los Fayos, Comandante Militar de Marina, señor Jáudenes y Comandante del Minador "Vulcano", acompañados de sus distinguidas esposas y otros invitados.

Seguidamente se dió la salida a los participantes de la primera carrera y a continuación a los demás, todos sobre un recorrido de unos cuatrocientos metros. Los resultados de estas pruebas han sido los siguientes:

Flechas Navales: Primero "San Bernardo", patrón Cosme Pérez, con un tiempo de 5 m. 32 s. Segundo "Ciudad de Alcudia", Patrón Luís Sansó, 5 m. 46 s. 4 d.

Segunda prueba: Primero "San Bernardo", Patrón Francisco Besalduch 5 m. 19 s. Segundo: "Ciudad de Alcudia", Patrón Agustín Urien, 5 m. 22 s. 4 d. Tercero "Prácticos", Patrón José García, 5 m. 26 s. 7 d.

Tercera prueba: Primero Flechas Navales 5 m. 34 s. 4 d. Segundo Marinería, 5 m. 59 s.

Cuarta prueba: Ganadores absolutos tripulación patroneada por José Reban.

Seguidamente se efectuaron unas carreras de yolas, desde Agua Dulce hasta la Consigna, venciendo la yola tripulada por Manuel García y clasificándose en segundo lugar la tripulada por Bartolomé Fullana.

Terminadas las carreras se procedió al reparto de premios, a los vencedores, los cuales los recibieron de manos de las distinguidas señoras de Garcés de los Fayos, de Jáudenes y de la señora esposa del Comandante del "Vulcano".

TRAVESIA FARO - C. N. PALMA

Vence, brillantemente, Carlos Manrique

Para las siete de la tarde estaba anunciada la prueba organizada por la Comandancia Naval de Baleares, con la cooperación de todas las Instituciones marítimas de Palma; en honor de su Patrona Nuestra Señora del Carmen, denominada Faro-C. N. Palma.

Sin ambages podemos afirmar que constituyó un rotundo éxito de organización y de participación. La Comandancia Naval, puso a contribución sus valiosos elementos e incluso un remolcador de la Marina de Guerra transportó desde el C. N. Palma al lugar de salida a los nadadores, a los que convoyó después, durante la carrera, en evitación de cualquier accidente. El "C. N. Palma" por su parte, se esmeró en contribuir a idéntico fin. Varias canoas y chalupas de la Marina estuvieron al servicio de jueces volantes y demás elementos interesados.

Una vez constituído el Jurado de honor, en el C. N. Palma, integrado por las autoridades que constituyeron el de las regatas a remo, juntamente con el Presidente del Palma, Sr. Recio Blanes, y a quienes acompañaban otros jefes y Oficiales de la Marina y distinguidas damas, desde el Faro, el Colegiado señor Thomás, dió la salida a los participantes, en número de más de cincuenta. Primero, con dos minutos de antelación, a las dos señoritas únicas participantes, Tin Llobera y Renata Klepper.

Carlos Manrique, el vencedor, hizo una brillante carrera, que no hizo desmerecer a Asensio Bernal, que se clasificó en segundo lugar. Este último demostró su competencia como nadador de medio fondo, así como su experiencia lograda, después de tomar parte en muchas carreras de esta naturaleza. Hizo casi 400 m. del recorrido en cabeza "aguantado" por Carlos Manrique, pero después de media carrera se despistó algo y tuvo que ir a buscar de nuevo a Manrique, lo que aprovechó éste magistralmente, para aventajarle y junto con el "sprint" final, calzarse la victoria.

Los resultados técnicos de los primeros clasificados, son los siguientes:

Sobre 650 m. aproximadamente: Manrique 10 m. 5 s.; Bernal 10 m. 8 s. 4 d.; José Ramón 11 m. 3 d.; B. Muntaner 11 m. 11 s. 2 d.; Luís Mateu 11 m. 26 s.; Nicolás Forteza 11 m. 29 s. 1 d. y Aragón 11 m. 33 s.

Tin Llobera hizo también una espléndida carrera; nos descubrió sus condiciones para nadadora de fondo e invirtió en el recorrido 12 m. 47 segundos.

LA PROCESION MARITIMA

La procesión marítima de la Virgen del Carmen congregó anoche en el muelle a miles de personas para presenciar el espectáculo, llenando el gentío no sólo el borde de las explanadas, las ribas y los extremos de los malecones, sino ocupando también varias docenas de embarcaciones todas iluminadas con farolillos y algunas con iluminación eléctrica.

A la hora anunciada, salió de la Estación Marítima la procesión, formada por dos remolcadores de la Armada, en uno de los cuales iba la banda de Infantería de Marina, varias motoras, en una de los cuales embarcaron las autoridades y personalidades concurrentes y luego la embarcación en que iba la imagen de Nuestra Señora del Carmen.

Era ésta una monumental copiña, en cuyos bordes la bandera nacional ponía la nota viva de sus colores, y en la cual iban embarcados varios padres carmelitas y monaguillos y algunos soldados de Infantería de Marina, dando guardia de honor a la Patrona de la Armada. De la copiña tiraban dos monumentales ejemplares de la fauna marina.

La procesión marítima recorrió todo el ámbito del puerto siendo iluminada por los reflectores de los buques de guerra y lanzándose desde bordo de los remolcadores cohetes.

Al regresar la embarcación al embarcadero de la Estación Marítima y ser desembarcada la imagen de la Virgen del Carmen sonaron prolongados aplausos.

Seguidamente se organizó la procesión. Abría marcha la Cruz de la Iglesia de los Carmelitas de Santa Catalina y seguía a continuación doble y larga hilera de señoritas y señoras de la asociación carmelitana. Eran llevadas en andas la imagen del Niño Jesús de Praga y la de Nuestra Señora del Carmen, ésta llevada por oficiales de la Armada. A continuación iban los invitados que habían concurrido a la procesión, las personalidades y representaciones oficiales y la presidencia formada por lás autoridades. Tras de la imagen actuaba de preste el P. Mañá, asistido de los PP. Grúa y Herrera. Cerraba marcha de la religiosa comitiva la banda de infantería de Marina.

El cortejo siguió desde la Estación Marítima por la explanada del muelle hasta la Base Naval, donde, frente al portal principal, fué depositada la imagen, mientras se cantó la Salve de la Marina, dándose vivas a la Virgen.

Luego siguió la procesión hasta el templo del Carmen de Santa Catalina, donde quedó depositada la venerada imagen.

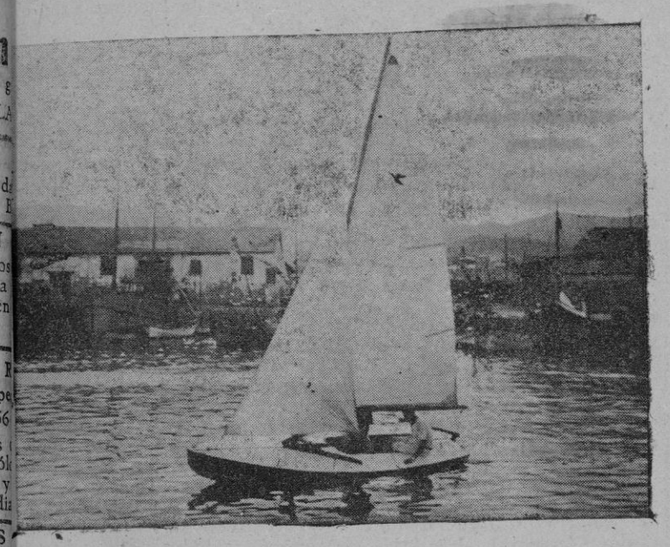

El "snaip" ganador de la prueba tripulado por el Sr. Alemany

Noticiario insular

EN LA COMISARIA DEL CUERPO GENERAL DE POLICIA

Habiéndose tenido noticias en la Comisaría de Policía que un individuo se dedicaba a sustraer bicicletas en es a ciudad se practicaron gestiones por Agentes de la misma dando resultado satisfactorio pues se logró la detención de un tal Antonio Bosch Francisca, el que después de incurrir en contradicciones en el interrogatorio a que fué sometido acabó por confesarse autor de la sustracción de cuatro bicicletas, una de ellas propiedad de Jaime Pomar Riera, otra de Sebastián Genovard Bo ellas de la que se apoderó en Septiembre último y que su dueño había delado por unos momentos en una entrada en la calle de Feliu, y las dos restantes cuyos dueños aun no han aparecido las quitó de la calle de Pou, y de la entrada del Juzgado Municipal respectivamente en un momento en que sus dueños las habían dejado por unos momentos en dichos sitios.

Dicho detenido ha sido puesto a disposición del Juzgado.

Ha sido también detenido y entregado al Juzgado un individuo que se dedicaba a quitar plumas estilográficas de una tienda de objetos de escritorio en donde trabajaba el que se confesó autor de dichas sustracciones siendo recuperadas siete de dichas plumas todas ellas de marca y que habia ya vendido a otras personas.

OBREROS HERIDOS AL DERRUMBARSE UN ANDAMIO

Ayer tarde, en una obra que se efectúa en una finca de la calle de Rafael Rodríguez Méndez, ocurrió una sensible desgracia.

Mientras varios obreros subían una viga de cemento armado, se vino abajo el andamio donde trabajaban, arrastrando consigo a tres de los operarios llamados Alvaro Morató Saiz, Miguel Febrer Suñer y Matias Sans Neguera.

Trasladados al Hospital Provincial, fueron asistidos en aquel establecimiento por los médicos Sres. Alcover, Morey y Vives, ayudados por el practicante Sr. Bosch, apreciándose al Morató, desarrozos generales en un pié, pronóstico grave; el Febrer, presentaba igual que el anterior magullamiento general y múltiples heridas de carácter leve y Matías Sans, ligeras contusiones leves pudiendo este último abandonar el benefico establecimiento, trasladándose a su domicilio.

Lamentamos el accidente y deseamos a los heridos un pronto restablecimiento.

SERVICIOS DE LA GUARDIA CIVIL

Da cuenta la del puesto de esta capital de haber sorprendido en un café de la Plaza del Socorro a los individuos Antonio Bauzá Siquier, Manuel Higinio Almodovar, José Ferrer Costa y Donato Roldán Rubiales que estaban jugando a los prohibidos.

Dichos individuos fueron denunciados al Juzgado.

—Comunica la de Inca haber sorprendido a un individuo llevando en un saco unos paquetes de tabaco de contrabando con un peso total de 7 kilohramos, que dijo habia adquirido del vecino de Costitx, Bartolomé Munar Ferragut.

Interrogado este confirmó lo de la venta ocupándosele además otros 17 kilogramos del mismo género.

En su vista fueron ambos detenidos y puestos a disposición del señor Delegado de Hacienda a los efectos oportunos.

—La del mismo puesto de Inca da cuenta de haber detenido un vecino de Moscari, autor confeso de la sustracción de una bicicleta propiedad de Francisco Martorell, cuya máquina ha podido ser recuperada.

CIRCULAR GUBERNATIVA SOBRE LA MORAL EN LOS BAÑOS

El Sr. Gobernador Civil ha publicado la siguiente circular:

"Conferida a los Gobernadores Civiles, por Decreto del Gobierno de 24 de julio de 1938, la competencia en cuanto se refiere a la vigilancia sobre disciplina de costumbres, para evitar durante la época de verano, la comisión de actos contrarios a la moral que desdicen de la cultura y tradición de nuestro pueblo por constituír verdaderos abusos que si no caen de lleno dentro de los preceptos del Código Penal como delitos, son constitutivos de verdaderas faltas, he acordado:

1.º—Prohibir el uso en las playas y balnearios de trajes que puedan ser ofensivos para el pudor y la decencia pública, por su forma o confección al dejar al descubierto partes del cuerpo que la moral menos extremada exigen que no lo estén.

2.—En armonía con el párrafo anterior queda terminantemente prohibido a los bañistas permanecer fuera del agua sin albornoz o prenda análoga.

3.º—Los llamados baños de sol podrán tomarse en forma apropiada pero siempre en solariumns establecidos en recintos apartados y, si no los hubiere, en otros acotados independientes de las playas generales, siempre con separación de personas de distinto sexo si no están señaladas horas diferentes para bañistas de cada uno de ellos,

4.º—De ninguna manera podrán tomarse baños en lugares no destinados especialmente para ello, desnudarse y vestirse al aire libre.

5.—Queda rigurosamente prohibido bañarse después de la puesta del sol, siendo detenidos los contraventores.

6.º—Ni en las piscinas ni en los baños públicos se podrá bailar en traje de baño, aúnque estos esten confeccionados con arreglo a las medidas que se permiten a las sociedades que tienen por fin el fomento de los deportes marí imos, por el Ministerio de Educación Nacional.

De la cordura y moralidad de todos los bañistas, espero que no me veré en el trance de imponer sanción alguna por infracción de lo dispuesto, de cuyo cumplimiento que dan encargadas todas las fuerzas y agentes dependientes de mi Autoridrd, los que denunciarán los hechos de infracción que sorprendieren, y cuyos infractores serán sancionados, la primera vez, con una multa mínima de quinientas pesetas.

Palma, 16 de Enero de 1941.—El Gobernador Civil, Luis Rodríguez Miguel.

NOTAS TAURINAS

La corrida del próximo domingo

Existe entre los aficionados taurinos gran expectación con motivo de la corrida extraordinaria que debe celebrarse el próximo domingo en nuestra Plaza de Toros, en la que serán lidiados ocho toros de Coquilla, por los ases de la torería Barrera, Pericás, Belmonte y "Manolete".

El despacho de entradas que se hace en forma que debe satisfacer a los empresarios pues la cola frente a la taquilla del Teatro Lírico es continua, lo que induce a creer que el domingo se registrará otro lleno en el Coliseo.

El viernes es esperado en el correo marítimo de Barcelona, nuestro paisano Jaime Pericás.

CURADOS EN LA CASA DE SOCORRO

Francisco Vila Feliu, de 60 años, cayose y resultó con una herida contusa en la frente.

Juana Lladó Durán, de 2 años, diose un golpe y se produjo una herida contusa en el párpado superior del ojo izquierdo.

Coloma Gelabert Riutort, de 53 años, fué agredida y resultó con una contusión con erosión en la región facial izquierda.

Josefa Sampedro Singa, de 30 años, en riña le causaron arañazos en la cara, cuello y brazo derecho.

DELEGACION DEL INSTITUTO NACIONAL DE PREVISION

Premios a la natalidad

El próximo dia 18 de Julio, fiesta de exaltación del trabajo, el Excmo. Sr. Gobernador Civil de esta Provincia, después de su anunciado discurso hará entrega a las dos familias más numerosas de Baleares, de los premios de mil pesetas, que, de conformidad con las bases del concurso de la Caja Nacional de Subsidios Familiares de 15 del pasado Abril, les ha sido adjudicado por la Dirección General de Previsión.

Dichos matrimonios premiados son;

A) Don Pedro J, Trobaf Andreu, obrero agrícola, vecino de Porreras, casado con doña Antonia Llabrés Perelló, padre de veinte hijos, de los cuajes quince viven en la actualidad y cinco fallecieron.

B) Don Manuel Molina Martinez, obrero agrícola, vecino de San Luis (Menorca) casado con doña Antonia Climent Mercadal, padre de quince hijos de los cuales once viven en la actualidad y cuatro fallecieron,

A la primera familia le ha sido otorgado por ser la que mayor número de ciudadanos ha dado a la Patria en esta Provincia de Baleares.

El otro de la misma cuantía se concede a la segunda, por ser la qué conserva mayor número de hijos vivos de los cuales uno nació en 1940, o sea el año anterior al concurso, circunstancia taxativamente señalada por la ley como indispensable para optar al premio.

CULTOS PARA EL MARTES

En Santa Maria Magdalena, con la solemnidad de costumbre se celebrará la Novena en honor de Santa Cotalina Thomás, Canonesa Agustina.

A las 11, durante una misa se dará principio a la Novena rezada, que la piedad de algunas señoras dedica anualmente a nuestra ínclita paisana.

A las 7 y cuarto de la tarde, Rosario y novena solemne con sermón por el Rdo. don José Font Arbós, Pbro., N. E, Al final se cantarán las populares coplas de la Santa.

De Sociedad

Por haber regresado del Balneario de San Juan de Campos el Ilmo. Sr. Delegado de Hacienda don Miguel Fons Massieu se hizo nuevamente cargo de esta Delegación cesando en el mismo el Administrador de Propiedades don Lorenzo Pastor.

—Ayer en el vapor «Mallorca» llegaron de Barcelona, el Coronel Jefe del Tercio de la Guardia Civil de Baleares, don Herminio Hernández de los Rios; doña Margarita Ferrer, viuda de Barceló con sus hijos el Ingeniero don Joaquin Sampol de Puigdorfila y distinguida esposa doña Maria Araceli Barceló Ferrer; las distinguidas señoritas Finita Bennasar Mas y Ana Maria Mateu Tolra y don Bartolomé Fiol Massanet.

—Por la señora Vda. de Gamarra y don Gaspar Berga y para su respectivo hijo y sobrino don Marcelo, Abogado, ha sido pedida a los señores de Amengual-Ferrer (don Miguel), Abogado, la mano de su hija Catalina.

—Para la peninsula saldrán esta mañana en un aparato de la Iberia, don Francisco Pascual Pons; don Bartolomé Vidal Marte; don Joaquin Julián López; doña Isabel Viñamatos Castañer; don Salvador Mas; doña Antonia Pujol Palmer; doña Maria Josefa Escolá; doña Margarita y doña Maria Bosch; don Javier Martí y don Arturo Roca.

—En el correo marítimo de Valencia e Ibiza llegaron ayer tarde, don Gonzalo Llambres; don Francisco Barceló; don Miguel Roig: don Jaime Bosch; don Francisco Crespo; don Rafael Catany; don José Villalonga; don José Rosiñol; don Antonio Mascaró; don Antonio Salom; don José Noguera y don Bartolomé Sastre.

—Anoche marcharon a Barcelona en el vapor correo, don Ramón de Bofarull Enseñat; don Pedro Vidal Torres; don Juan Alberti Cabanellas; don Juan Manera; don Juan Sastre Pascual; don Jaime Adrover Mateu; don Antonio de Oleza Frates: don Gabriel Pou Nadal y don Sebastián Mas Reus.

—Ayer, en la Iglesia de San Francisco el Reverendo señor don Antonio Barceló, Director de la Juventud Seráfica, bendijo el enlace matrimonial de la bella señorita Antonia Forteza Cortés y don Antonio Forteza Segura.

Fueron padrinos, los hermanos de los novios don Miguel Forteza Cortés, fuucionario de la Diputación y don José Forteza Segura empleado del Notariado, actuando de testigos don Juan Miró Segura y don José Miró Cortés, por parte de la novia, y por la del novio, don Jaime Miró Segura y don José Maria Cortés Forteza.

Deseamos al nuevo matrimonio toda suerte de felicidades.

—Ayer tarde llegó a esta ciudad en el correo marítimo de Valencia, el Director del Colegio de Huérfanos de la Guardia Civil, Coronel señor Alvarez Argui.

—De Barcelona llegaron ayer tarde por vía aerea, don Jesús Valdés Gazmán; doña Margarita Mata Gran; doña Antonia Marcó Rivera; don Antonio Aragón Ruiz; doña Margarita Arbona, Vda. de Cardell con su hija Margarita; don Celestino Bomin Piña y don Juan Quetglas Salom,

—Por don Julián Soria y esposa y para su hijo Higinio ha sido pedida la mano de la señorita Catalina Suau Moner.

La boda se celebrará en breve.

—Anoche salió para Barcelona, donde permanecerá una breve temporada, el Rdo. P. Miguel Bonet, Director de la Congregación Mariana de Montesión.

—Ha sido nombrado cajero de la sucursal del Banco de España en esta ciudad, nuestro distinguido amigo don Gabriel Gili Bataller que hasta ahora ha desempeñado el mismo cargo en la sucursal de Gerona.

—Se halla delicadamente enferma, habiendo sido operada, la señora doña Magdalena Marcé, Vda. de Bauzá.

Le deseamos un pronto restablecimiento.

Recepción en Capitanía General

Con motivo del 5.º aniversario de la iniciación del Gloioroso Movimiento Nacional, ante S. E. el Capitán General de estas islas, se celebrará a las 10 y media del día 18 una recepción a la que han sido invitadas las Corporaciones, Entidades y personalidades de la Capital que desfilarán por el orden que se indica en la R. O. de 19 de enero de 1.926.

Terminada la recepción civil tendrá lugar la de las Jerarquías y Organismos del Partido y a continuación, cumplimentarán a S. E., los Cuerpos e Institutos de los Ejércitos de Mar, Tierra y Aire.

Quedan invitados cuantas sociedades y entidades recreativas, culturales y obreras que, por no tener carácter oficial no lo hayan sido directamente y deseen poner de relieve su adhesión a S. E. el Jefe del Estado.

Palma, 16 de Julio de 1.941.

Crónica deportiva

CICLISMO

Canals corrió ayer la serie eliminatoria para el Campeonato tras moto comercial yconquistó el derecho a ser finalista

Como se habia anunciado, ayer tarde, en el Velódromo de Tirador, los corredores Canals y Sastre tomaron la salida para correr las series elimicatorias para el Campeonato de medio fondo tras moto comercial.

La prueba careció de emoción ya que entre Canals y Sastre no había de haber, y no hubo, lucha; tanto que Sastre abandonó la pista a mitad de los 50 kilómetros del recorrido.

Canals, que hizo una carrera muy regular, empleó en cubrir la expresada distancia 55 minutos, 14 segundos 2-5 quedando asi clasificado finalista, pues rebajó el tiempo marcado por Flaquer el sábado.

Asi, pues, los finalistas, salvo lo que acuerde el Comité de la U. V. E. en vista de la protesta formulada, son Llompart, Eover, Ribas y Canals.

Delegación Provincial de Abastecimientos y Transportes

REPARTO DE PATATAS, ACEITE Y JABON

Se hace público para general conocimiento que los próximos días 17, 19 y 21 (Jueves, Sábado y Lunes) se procederá a efectuar un reparto de PATATAS, ACEITE y JABON a razón de 2 kilos, cuarto de litro y 150 gramos respectivamente, por persona inscrita en cartilla de racionamiento a los precios siguientes:

Patatas, a 0'90 Ptas. el kilo.
Jabón a 2'80 ptas. el kilo.
Aceite a 4'40 ptas. el litro.

Las tiendas de comestibles arrancarán el cupón núm. 2 para el jabón, el 3 para las patatas de la hoja de varios y el 16 para el aceite de la hoja correspondiente. Una vez efectuado el reparto los entregarán al Sindicato de Comestibles.

Al comunicar este reparto de patatas, esta Delegación se complace en hacer público su agradecimiento a cuantos Organismos le han prestado su valiosa cooperación en los momentos difíciles hasta conseguir una normalización en su suministro y de una manera especial al Ayuntamiento de esta Capital, cuyos componentesy auxiliares secundaron con celo las iniciativas del Sr. Alcalde en aquel sentido.

INCREMENTO A LAS CARTILLAS DE 3.ª CATEGORIA

En atención a lo que significa la conmemoración del 18 de Julio como tributo de honra y protección al Trabajo, se ha dispuesto por esta Delegación Provincial de Abastecimientos y Transportes de acuerdo con la Delegación Sindical que con ocasión del suministro a realizar en los días 17, 19 y 21 próximos, el racionamiento de las cartillas de tercera categoría sea incrementado en toda la provincia a razón de 50 mililitros de aceite y 100 gramos de arroz, y que se dé doble ración de pan para ese día a las cartillas de esta categoría, ya que en ella se agrupan los productores más modestos.

Igualmente y en atención a esta festividad, el jueves día 17 por la tarde y durante las primeras horas del día 18 tendrá lugar la venta de carne que debía efectuarse el sábado 19.

La fiesta de la exaltación del Trabajo

ORDEN GENERAL DE CONCENTRACION PARA EL DIA 18 DE JULIO, FIESTA DE "EXALTACION AL TRABAJO"

Habrá puntos de concentraciones parciales, de conjunción y de dislocación.

Los puntos de concentración parcial serán uno por cada Sindicato.

El sitio correspondiente de cada uno será fijado teniendo en cuenta la proximidad al lugar de la conjunción y la mayor comodidad de los sindicados, según la actividad gremial de cada Sindicato.

En cada punto de concentración parcial el Jefe del Sindicato se encargará de organizar la formación.

A la hora señalada en el programa (7 y media de la mañana), se encontrarán todos los afiliados en el sitio señalado y una vez organizada la formación marcharán a las órdenes del Jefe del Sindicato al punto de conjunción (Explanada del Muelle) en donde tendrán su sitio marcado.

Permanecerán en posición de descanso pero sin perder la formación hasta el instante de desfilar.

Quedan fijados como puntos de concentraciones parciales los siguientes:

SINDICATO DE CEREALES. — Sitio: **Calle San Felio.**

SINDICATO DE FRUTAS Y HUERTAS. — Sitio: **Calle de Goded.**

SINDICATO DE LA VID Y BEBIDAS ALCOHOLICAS. — Sitio: **Plaza de la Iglesia de Santa Cruz.**

SINDICATO DEL OLIVO. — Sitio: **Calle de la Protectora,** frente al cine del mismo nombre.

SINDICATO DE GANADERIA. Sitio: **Calle del Mar.**

SINDICATO DE PESCA Y MARINA CIVIL. — Sitio: **Mollet,** frente a la Lonja de Contratación de Pescado.

SINDICATO DE LA PIEL. — Sitio: **Plaza de Atarazanas.**

SINDICATO DE COMBUSTIBLES. — Sitio: **Calle de Apuntadores.**

SINDICATO DE LA MADERA. — Sitio: **Calle de Estudio General.**

SINDICATO TEXTIL. — Sitio: **Frente a la Catedral.**

SINDICATO DE LA CONSTRUCCION. — Sitio: **Plaza Santa Catalina Thomás.**

SINDICATO DEL METAL Y SUS INDUSTRIAS. — Sitio: **Gran Vía** (frente al Edificio del Gobierno Civil).

SINDICATO DE INDUSTRIAS QUIMICAS. — Sitio: **Plaza de Cort.**

SINDICATO DE PRENSA, PAPEL Y ARTES GRAFICAS. — Sitio: **Plaza de Santa Eulalia.**

SINDICATO DE AGUA, GAS Y ELECTRICIDAD. — Sitio: **Calle Morey,** frente al Edificio de Gas y Electricidad.

SINDICATO DE TRANSPORTES TERRESTRES. — Sitio: **Cuesta de Santo Domingo.**

SINDICATO DE HOSTELERIA. — Sitio: **Paseo del Mirador.**

SINDICATO DE ESPECTACULOS. — Sitio: **Calle de S. Lorenzo.**

SINDICATO DE CREDITO Y PREVISION. — Sitio: **Calle de San Cayetano,** frente a la Iglesia del mismo nombre.

SINDICATO DE LIMPIEZA Y ASEO. — Sitio: **Calle de la Concepción.**

SINDICATO DE ACTIVIDADES DIVERSAS. — **Paseo Central del Borne.**

SINDICATO DEL VIDRIO Y CERAMICA. — Sitio: **Fuente de las Tortugas.**

Todos los Jefes de Sindicato se encontrarán al frente de todos los camaradas de su Sindicato a las 8'30 en punto en el sitio que se les haya marcado en el punto de conjunción (Explanada del Muelle).

La asistencia al desfile es extrictamente obligatoria para todos los afiliados de la capital.

Quedan exceptuados:

a) Los sindicados que ejerzan cargos con funciones de autoridad.

b) Los Jefes y Oficiales del Ejército y Delegados de F.E.T. y de las J.O.N.S.

No se admitirán otras excusas que las que tengan su ingreso en la Secretaría de esta C.N.S. el día 17 próximo y sean declaradas suficientes por esta Delegación.

Los sindicados que no pertenezcan al Partido llevarán Camisa Azul con las mangas arremangadas y el emblema sindical, sin americana.

Los que no dispongan de Camisa Azul, llevarán americana con el Emblema de Sindicatos.

Los Sindicados que pertenezcan al Partido vestirán Camisa Azul, con corbata negra, pantalón negro y boina roja.

En ningún caso es excusable la falta de asistencia por falta de uniformidad.

Durante el desfiile no se permitirá fumar.

Al desfilar ante las Autoridades, los Jefes de Sindicato y los Jefes de las distintas Secciones saludarán con el brazo en alto dando los primeros al llegar a su altura la voz de ¡Vista a la derecha! y de ¡Arriba España!

Queda terminantemente prohibido que durante el desfile o concentración se den otros gritos o voces por los sindicados.

Los sindicados desfilarán mirando a las Autoridades y en perfecto orden sin levantar el brazo, con aire marcial y guardando las distancias.

El punto de conjunción será la Explanada del Muelle en los sitios que previamente se señalarán a cada Sindicato.

A última hora se dará el itinerario del desfile y el punto de dislocación.

Por Dios, España y su Revolución Nacional Sindicalista.

¡Arriba España!

Palma, 14 de Julio de 1941. — El Delegado Sindical Provincial. — Firmado: Fernando Suárez. — V.º B.º, El Jefe Provincial, C. Boloqui.

* * *

Una vez terminado el acto en la Explanada del Muelle, los Sindicatos desfilarán ante la Tribuna de las Autoridades que estará instalada en la Avenida de Antonio Maura, Paseo Central del Borne, para dislocarse en la Fuente de las Tortugas.

El orden de desfile será el siguiente:

Personal de la Delegación Provincial.
Sindicato de Cereales.
Sindicato de la Vid y Bebidas Alcohólicas.
Sindicato de Ganadería.
Sindicato de la Piel.
Sindicato de Frutas y Huertas.
Sindicato del Olivo.
Sindicato de Pesca.
Sindicato de Combustibles.
Sindicato de la Madera.
Sindicato Textil.
Sindicato de la Construcción.
Sindicato del Metal.
Sindicato de Industrias Químicas.
Sindicato de Prensa y Artes Gráficas.
Sindicato de Agua, Gas y Electricidad.
Sindicato de Transportes.
Sindicato de Hostelería.
Sindicato de Espectáculos.
Sindicato de Crédito y Previsión.
Sindicato de Limpieza y Aseo.
Sindicato de Actividades Diversas, y
Sindicato de Vidrio y Cerámica.

Por Dios, España y su Revolución Nacional Sindicalista.

Palma, 16 de Julio de 1941.

El Delegado Sindical Provincial, Fernando Suarez. — V.º B.º El Jefe Provincial, C. Boloqui.

Palma de Mallorca, 16 de Julio de 1941. — El Gobernador Civil-Jefe del os Servicios Provinciales de Abastecimientos y Transportes, Luís Rodriguez Miguel.

EL PRECIO DE LOS PLATANOS

Los precios para plátanos en esta Provincia para los embarcados en la semana 30 a 6 Julio en Canarias serán los siguientes:

De Mayorista madurador a detallista 2'48 ptas. Kg.

Precio de venta al público, 3'08 ptas. Kg.

Lo que se hace público para general conocimiento.

Palma de Mallorca, 12 de Julio de 1941. — El Gobernador Civil-Jefe de los Servicios Provinciales de Abastecimientos y Transportes. — Firmado: Luís Rodriguez Miguel.

PRECIO DE LA MARGARINA VEGETAL

El Excmo. Sr. Comisario General en Circular núm. 180 comunica a esta Delegación lo siguiente:

"Estudiada por la Oficina de Precios de este Ministerio la propuesta del Sindicato de Industrias Químicas, relativa a fijación del precio de venta de "margarina vegetal" elaborada a base de aceite de oliva hidrogenado, esta Secretaría General Técnica, ha resuelto en uso de las atribuciones que le han sido conferidas, señalar para la venta de dicho producto, el precio de 7'20 ptas. por kilo de peso neto, para mercancía puesta en fábrica, incluyéndose en dicho precio el coste del envase y embalaje. — La calidad del producto deberá ajustarse a la consignada en el escandallo anexo a la propuesta formulada por el Sindicato Nacional de Industrias Químicas, con un rendimiento mínimo del 105 %. — El referido precio será único para todo el mercado nacional, quedando anulados todos los precios autorizados hasta la fecha para grasas similares, bajo las denominaciones de "grasa vegetal" "Manteca vegetal", "Mantequilla vegetal", etc."

Lo que se hace público para general conocimiento.

Palma de Mallorca, 12 de Julio de 1941. — El Gobernador Civil-Jefe de los Servicios de Abastecimientos y Transportes. — Firmado: Luís Rodriguez Miguel.

El Capitán General en Menorca a saludar a los alumnos de la Escuela Superior del Ejército

ESTOS, SON ESPERADOS EN PALMA EL PROXIMO VIERNES

Llegaron a Menorca, a bordo del "Ciudad de Sevilla", los altos jefes militares que están efectuando el curso de estudios en la Escuela Superior del Ejército, dirigidos por el General Aranda.

Con objeto de saludarles estuvo en Mahón el Excmo. señor Capitán General de Baleares don Juan Bautista Sánchez, acompañado de su ayudante, el comandante señor Chinchilla, y del coronel-jefe de la Región Aérea señor Manzaneque.

S. E. efectuó el viaje en hidroavión — que tripulaba el señor Manzaneque — saliendo a las cinco de la tarde y regresando a las ocho y media de la noche.

La entrevista de nuestra primera Autoridad con los ilustres huéspedes de Menorca fué cordialísima. Con todos ellos, compartieron con el Capitán General de las Baleares las gloriosas tareas de nuestra guerra de liberación.

Los alumnos de la Escuela Superior del Ejército son esperados en Palma, a bordo de la motonave "Ciudad de Sevilla", mañana viernes, día 18.

* * *

En Mahón en honor del general Aranda y demás generales y coroneles debía celebrarse anoche una verbena en los jardines de la Escuela Graduada.

También hoy se celebra una función teatral en su obsequio, representándose "Era una isla encantada...."

DE LA GUERRA

ANTE UN HECHO CONSUMADO

Washington. — Wendell Willkie ha comunicado a sus amigos que Roosevelt le había confirmado que había dado orden a la flota norteamericana de que disparasen sin previo aviso sobre buques, submarinos o aviones alemanes.

Asimismo Roosevelt ha expresado su intención de llegar a la guerra con Alemania mediante la provocación de un incidente, con lo cual pretende colocar al Congreso, respecto de la previa declaración del estado de guerra, ante un hecho consumado.

IMPRESION PESIMISTA DE HOPKINS SOBRE LA BATALLA DEL ATLANTICO

Lisboa. — Harry Hopkins, hombre de confianza de Roosevelt, se ocupa de la gravedad de la situación inglesa en el número de julio de la revista "American Magaznie". Hopkins, que viajó durante varias semanas como observador de Roosevelt y mantiene estrecho contacto con Churchill, afirma que "la flota inglesa tiene la difícil misión de luchar en muchos frentes y muchos mares y proveer al servicio de patrullas. Tiene que actuar en el Mediterráneo para proteger los convoyes de tropas destinados al Oriente Medio. Tiene también que patrullar el Atlántico para asegurar las comunicaciones entre Inglaterra y Norteamérica y en esto estriba el mayor peligro para la Gran Bretaña, ya que si no se pueden transportar víveres y municiones para la isla tendrán que sucumbir las democracias. Hitler lo intenta actualmente y debe confesarse que se aproxima semana tras semana y mes tras mes a su objetivo. El tonelaje que llega a la Gran Bretaña disminuye constantemente. Aunque Inglaterra no pueda padecer este año hambre, independientemente de lo que hagan los submarinos y aviones sería una política de avestruz no comprender que la continuación de los éxitos logrados por Hitler en el hundimiento y avería del tonelaje destinado a la Gran Bretaña traería catastróficas consecuencias. No podemos concebir engañosas esperanzas y hemos de analizar fríamente la guerra moderna, ya que consideraciones de orden sentimental no pueden impedir los golpes de la Aviación y de los submarinos alemanes. Los ocho meses próximos nos dirán si podemos o no mantener la línea del Atlántico".

LA CAMARA EGIPCIA RECHAZA LA PROPUESTA DE MOVILIZACION

Alepo. — La Cámara egipcia discutió una proposición del Consejo supremo de Defensa de Egipto encaminada a la movilización total de las tropas egipcias.

Hubo larga discusión.

Al final, la proposición fué rechazada por la Cámara.

Luego ésta decidió estudiar un proyecto de ley relativo a la introducción del servicio militar obligatorio.

HUELGA EN DETROIT

Detroit. — Se ha suspendido el trabajo en esta capital a causa de una huelga.

Una fábrica ha sido ocupada militarmente.

COMUNICADO ITALIANO

Roma. — Parte Oficial núm. 406: "En Africa septentrional, en Tobruk, aparatos italianos y alemanes han alcanzado nuevamente fortificaciones, baterías e instalaciones portuarias. Otras unidades aéreas alemanas han bombardeado aeródromos avanzados del enemigo.

En Africa oriental, el día 13 una columna nuestra formada por nacionales, con gran arrojo ha efectuado, desde Uol-ke-fid, una salida, atacando el dispositivo adversario y venciendo brillantemente la resistencia del enemigo, cuyos destacamentos fueron puestos en fuga. El día 14, destacamentos coloniales de la misma guarnición de Uol-ke-fid atacaron unidades indias, desalojándolas de sus posiciones".

COMUNICADO ALEMAN

Berlín. — Comunicado especial del cuartel general del Führer:

"En el curso de los combates de ayer en el frente del Este, el Teniente Coronel Molders, Jefe de una scuadrilla de cazas, derribó cinco aparatos soviéticos, con lo que dicho oficial ha derribado en el curso de esta guerra 101 aviones, a los que hay que añadir los 14 derribados durante la guerra española, formando un total de 115 aparatos.

El Führer y Jefe Supremo del Ejército alemán ha otorgado a este heroico oficial, la más alta condecoración alemana por su valentía, o sea las hojas de roble con espada de brillantes de las insignias de Caballero de la Cruz de Hierro".

***

Berlín. — El parte oficial del alto mando de las fuerzas armadas alemanas dice: que "en el frente del Este los ataques de los soviets en varios puntos del frente han sido rechazados con enormes pérdidas para el enemigo.

En la lucha contra Inglaterra, la aviación alemana ha averiado gravemente a dos grandes mercantes, al Este de Newcastle.

El enemigo voló anoche sobre el Oeste de Alemania. Esta incursión fué realizada con débiles formaciones aéreas, que no lanzaron más que un pequeño número de bombas explosivas e incendiarias. Los cazas nocturnos derribaron tres bombarderos británicos".

COMUNICADO INGLES

Londres. — Comunicado de los Ministerios del Aire y de la Seguridad Interior:

"Reducido número de aviones enemigos han volado sobre Inglaterra durante la pasada noche. Un avión aislado ha lanzado bombas en un punto de la costa Suroeste de Inglaterra, ocasionando algunas víctimas y daños de poca importancia".

LOS AVIONES BRITANICOS TRATAN DE BOMBARDEAR ROTTERDAM

Berlín. — Varios aviones de bombardeo británicos han tratado de evar a cabo un ataque contra la ciudad de Rotterdam.

Los aparatos británicos arrojaron al azar bombas incendiarias y explosivas que causaron escasos daños.

Tres aviones británicos fueron derribados por los antiaéreos alemanes y los restantes obligados a regresar.

EN LO QUE VA DE AÑO EN INGLATERRA A CAUSA DE LOS BOMBARDEOS HAN RESULTADO MUERTAS 41.900 PERSONAS Y 52.642 HERIDAS

Londres. — Oficialmente se declara que el número de víctimas causadas por los bombardeos aéreos sobre la Gran Bretaña desde el primero de Enero de este año, hasta e 30 de junio se eleva a 41 mil 900 muertos y 52 mil 642 heridos.

DE LA SITUACION DEL ATLANTICO DEPENDE LA VIDA DE INGLATERRA

Londres. — En un banquete celebrado en esta capital, el Primer Lord del Almirantazgo, Alexander, ha pronunciado un discurso en el que ha declarado principalmente:

Que no hay justificación para que se dude que se puede hacer frente a la posibilidad de una larga guerra y a una fase más dura y más intensa que las anteriores.

Agregó que de la situación en el Atlántico depende la vida de Inglaterra y afirmó que los informes respecto a la destrucción de submarinos enemigos darían el ánimo a cualquier Lord del Almirantazgo.

También he de decir —manifestó —que en el Almirantazgo hay una sala en la que hay cierto número de oficiales altamente técnicos los cuales no dan ninguna información dudosa sobre submarinos enemigos destruidos, como oficial y cuando el Estado Mayor informa, no tengo la menor duda sobre los submarinos enemigos destruidos.

También declaró que las pérdidas enemigas en mercantes son altamente satisfactorias.

Teatro Principal

SABADO

Excepcional programa doble

2 RIGUROSOS REESTRENOS 2

DUNIA

LA NOVIA ETERNA

La obra más imponente de la cinematografía actual

Central Rio

EN ESPAÑOL

Una apasionante y dinámica novela policíaca

IVAN PETROVICH

CAMILA HORN

RIALTO

HOY

GRACE MOORE en

LA PRINCESA ENCANTADORA

Vanna Vanni en

FUEGOS DE ARTIFICIO

MODERNO

HOY

Otro gran estreno Universal

CAMINO DE LA FELICIDAD

con Randolph Scott

En español

Warren Williams en

ILUSION JUVENIL

La guerra contra Rusia

OMNIBUSES CAPTURADOS

Berlín. — En el sector de Pakov los alemanes capturaron varios omnibuses en cuyo interior se encontraron tapices y cajas con perfumes y prendas femeninas.

Pertenecía todo esto a las amigas judías de los funcionarios bolcheviques, las cuales se fugaban.

DESCOMPOSICION EN EL EJERCITO ROJO

Berlín. — La primera orden cursada por el General rojo del sector central, Timochenko, dice que todas las deserciones por iniciativa particular serán juzgadas por los tribunales militares.

Esta orden viene a confirmar el estado de descomposición que comienza a dejarse sentir entre las tropas soviéticas, las cuales prosiguen su retirada al este de la llamada "Línea Stalin".

LA POBLACION DE UKRANIA SE LEVANTA CONTRA LAS TROPAS SOVIETICAS

Angora. — Una extensa revuelta contra las tropas rusas ha estallado en Ukrania, según noticias recibidas en la capital turca.

Los informes recibidos aseguran que casi toda la masa de la población participa en la lucha contra los bolcheviques.

PUEDE CONSIDERARSE INMINENTE EL ATAQUE A LENINGRADO, KIEW Y MOSCU

Roma. — El ataque a San Petersburgo, Kiew y Moscú, escribe el general Bolachi en un artículo que reproduce la prensa italiana, puede considerarse inminente, puesto que ha sido anunciada ya la evacuación de la población y los dirigentes se preparan a refugiarse en la región de los Urales.

San Petersburgo, Kiew y Moscú son objetivos militares de primer orden por ser importantes centros de redes ferroviarias y nudos de carreteras.

Las fuerzas rojas —sigue el general— de la frontera finlandesa serán separadas del grueso del ejército bolchevique. Está a punto de cerrarse una bolsa en la región de San Petersburgo en tanto que se forman otras bolsas en la región de Smolensk y otros varios sectores de la línea Stalin, donde los soviets no han tenido tiempo de organizar la retirada.

Por otra parte, los soviets no están en condiciones de reaccionar a consecuencia de la destrucción de las redes ferroviarias llevadas a cabo por la aviación alemana. Actualmente no les queda más que una red de carreteras en mal estado para el desplazamiento de las fuerzas rojas, las cuales han sido de esta forma considerablemente entorpecidas en sus movimientos.

La campaña puede aún ser dura, pero teniendo en cuenta el considerable debilitamiento de la potencia militar bolchevique, se puede afirmar que no serán los socorros ingleses o norteamericanos los que modifiquen la victoria prevista.

EN LONDRES LA RADIO SUPRIME LOS HIMNOS DE LAS NACIONES ALIADAS. — SE DICE QUE ES PARA NO INTERPRETAR LA INTERNACIONAL COMUNISTA

Amsterdam. — Las emisiones de la radio de Londres de la noche, en las que se interpretaba el himno nacional de Inglaterra y el de todos los aliados van a ser suprimidas, según ha anunciado el Ministro de Educación, Cooper, en la Cámara de los Comunes.

Cooper declaró que esta medida se impone porque el gran número de himnos hace imposible su interpretación completa en el tiempo disponible.

Un diputado laborista preguntó si esta medida obedecía a no querer interpretar "La Internacional", en vista de la alianza con los soviets y Cooper contestó evasivamente.

A PESAR DE LA RESISTENCIA SOVIETICA, PROSIGUE EL AVANCE ALEMAN

Estocolmo. — El avance alemán hacia el Este, continúa a pesar de la resistencia soviética y los duros combates que se desarrollan en casi todo el frente noroeste y oeste.

Mientras tanto en Carelia, los finlandeses han logrado las primeras victorias en el sector septentrional del lago Ladoga. Los soldados del Mariscal Manerheim avanzan en algunos puntos hacia el ferrocarril Sardavala-Joenssu. En el sector sur, la progresión es más lenta debido a la desesperada reacción de las fuerzas escogidas puestas en línea por el mando soviético.

La guarnición roja de Hangoe prepara la evacuación. Aunque continua su actividad, su artillería ha sido evacuada de la pequeña ciudad de Ekenaes.

LOS ALEMANES SE ACERCAN A NOVOGRADO

Helsinki. — Los alemanes prosiguen su avance por el sur, acercándose a Novogrado, a 150 kilómetros de la capital rusa.

LANCHAS RAPIDAS ALEMANAS TORPEDEAN EN EL MAR BALTICO UN CRUCERO SOVIETICO

Berlín. — Lanchas rápidas alemanas penetraron en aguas soviéticas en la parte oriental del Mar Báltico y entablaron combate con una formación de fuerzas navales soviéticas.

A pesar de la fuerte defensa de los soviets, las lanchas rápidas lograron torpedear un crucero torpedero soviético, que fué averiado gravemente, mientras las lanchas alemanas proseguían la ejecución de las órdenes recibidas sin sufrir pérdida alguna.

COMUNICADO RUMANO

Bucarest. — Comunicado oficial: En el curso de la noche del 14 al 15 aviones soviéticos arrojaron bombas incendiarias de pequeño calibre sobre diferentes barrios de Bucarest, provocando incendios que rápidamente fueron extinguidos; lamentándose un muerto y un herido.

Un avión rojo fué derribado, haciéndose prisioneros a sus tripulantes.

SE DESCUBRE LA OBRA DEL KOMINTERN EN FRANCIA

Vichy. — Se ha hecho público que el Komintern había organizado en París una red compuesta de más de treinta mil agentes, de los cuales veinticinco mil han sido ya inutilizados para la labor de propaganda.

"Le Matin" dice que las investigaciones hechas en el edificio de la Embejada rusa en París han dado por resultado encontrar documentos que prueban que los Soviets se disponían a realizar una vasta propaganda comunista, abusando de la inmunidad diplomática.

HOPKINS A LONDRES

Nueva York. — El Consejero privado del Presidente Roosevelt, señor Hopkins, ha marchado a Londres, en avión.

En la Casa Blanca se han negado a concretar los motivos del viaje.

EL GOBIERNO SOVIETICO ABANDONA MOSCU

Washington. — El Gobierno soviético ha evacuado Moscú, según confirman noticias recibidas en esta capital.

Los Ministerios, Comisariados del Pueblo y otros servicios han sido trasladados a Kazan.

El Cuerpo diplomático se prepara para abandonar la capital rusa.

148 AVIONES SOVIETICOS DESTRUIDOS

Berlín. — 148 aviones soviéticos han sido destruidos ayer por la aviación alemana, según se informa oficialmente. De ellos 106 han sido incendiados o destrozados en el suelo y 42 derribados en combates aéreos.

114 AVIONES SOVIETICOS DERRIBADOS EN TERRITORIO FINLANDES

Helsinki. — Comunicado finlandés:

El enemigo no arrojó bombas sobre territorio finlandés ni durante la jornada del martes ni la del miércoles.

Aparatos de caza y baterías antiaéreas derribaron 8 aviones enemigos.

Desde que comenzó la guerra, 114 aviones rojos han sido derribados sobre territorio finlandés.

PROSIGUE EL AVANCE ALEMAN. — VARIOS MILLARES DE BOLCHEVIQUES ANIQUILADOS

Berlín. — Varios millares de soldados bolcheviques que se habían refugiado en un bosque han sido aniquilados ayer, casi en su totalidad, por elementos de choque alemanes, que avanzaban a ambos lados del aludido bosque.

Han caído en poder de las tropas alemanas gran número de cañones, una cantidad considerable de fusiles y otro distinto material. 500 bolcheviques fueron hechos prisioneros y todos los demás se rindieron.

Las tropas alemanas prosiguieron su avance hacia el Este.

LA EVACUACION DE KIEW. — ES DIFICIL EVACUAR SAN PETERSBURGO

Berna. — La evacuación de Kiew está prácticamente terminada, según se comunica.

En cambio la evacuación de San Petersburgo tropieza al parecer con serias dificultades, debido sobre todo al estado en que se encuentran las líneas ferroviarias y carreteras.

FRACASO DE LOS PARACAIDISTAS RUSOS. — LOS RUSOS DEDICAN SUS ESFUERZOS A LA DEFENSA DE LENINGRADO

Helsinski. — Varios grupos de paracaidistas soviéticos han intentado operar sobre diversos puntos de Finlandia, aunque sin resultado.

Se informa oficialmente desde Helsinski que esta táctica no ha tenido más éxito que cuando la pasada guerra ruso-finlandesa.

Vorochilof, jefe supremo de las fuerzas soviéticas en el sector norte pone todos sus esfuerzos en la defensa de Leningrado, una de las ciudades rusas más amenazadas.

Los alemanes prosiguen su avance y se encuentran en una localidad situada a unos 150 kilómetros de la antigua capital rusa.

Servicio telegráfico de la Agencia EFE

Crisis en el Japón

DIMISION DEL GOBIERNO

Tokio. — (Urgente). — El Gobierno japonés, ha presentado su dimisión, según se anuncia oficialmente.

EL GOBIERNO KONOYE PERMANECERA EN EL PODER

Tokio. — El Gobierno del Príncipe Konoye, permanecerá en el poder, por orden del Emperador.

PARA CONSTITUIR UN GOBIERNO FUERTE

La dimisión del Gobierno, según se declara, solo ha tenido lugar para dar paso a la constitución de un Gobierno más fuerte, para hacer frente a la situación actual.

NO ASISTE A LA REUNION DEL GOBIERNO MATSUOKA POR HALLARSE INDISPUESTO

Tokio. — La agencia oficiosa japonesa dice que la dimisión repentina del Gobierno se produjo cuarenta minutos después de la dimisión del Príncipe Konoye en la residencia veraniega imperial de Yanaya.

El Ministro del Exterior, Matsuoka, no asistió a la sesión extraordinaria del Gabinete por estar indispuesto.

Del Boletín Oficial del Estado

Madrid. — El "Boletín Oficial del Estado" publica, entre otras, las siguientes disposiciones:

Gobernación. — Decreto por el que cesa en el cargo de Jefe superior de Policía de Madrid don Vicente Sergio de Orbaneja.

Presidencia del Gobierno. — Orden por la que cesa en el cargo de presidente suplente del Tribunal Regional de Responsabilidades Políticas de Zaragoza don Manuel Beltrán Nieves, y se nombra, para substituirlo, a don Fernando O'Dena, comandante de Infantería.

Jefatura del Estado. — Ley por la que se hace extensivo a los funcionarios civiles del Estado que alcancen la calificación de "Muertos en campaña" durante la pasada Guerra de Liberación los beneficios de una pensión extraordinaria para sus familiares. Se dispone que las viudas y huérfanos, o en su caso los padres legítimos y naturales pobres en concepto legal, de los funcionarios civiles del Estado arriba expresados tendrán derecho a obtener una pensión extraordinaria de la cuantía del sueldo entero que disfrutaba el causante a su fallecimiento. Iguales ventajas disfrutarán las viudas, huérfanos o padres civilmente pobres de los funcionarios del Estado, cuando de las noticias que se tengan de su muerte en cautiverio aparecieran destacados hechos gloriosos realmente extraordinaria en igual cuantía los funcionarios que combatieron o se alzaron con el Movimiento y fueron detenidos y ejecutados, o que murieron combatiendo contra los marxistas, o se negaron a prestar sus servicios a los rojos siendo sacrificados como consecuencia de ello.

Las pensiones otorgadas a su favor podrán solicitarlas en un plazo de seis meses y se dirigirán al Ministro del Departamento o Jefe Superior del centro u organismo de quien el empleado dependiese en la fecha de su fallecimiento.

Ley sobre Inspectores del Timbre, que constituirán un cuerpo especial con una plantilla de doce funcionarios dependientes del Ministerio de Hacienda y percibirán su sueldo con cargo al Presupuesto General del Estado. La plantilla se compone de un Inspector General; dos jefes de administración de primera; tres de segunda y cuatro de tercera; diez y ocho jefes de negociado de primera, veinte y cuatro de segunda y ochenta y ocho de tercera.

Noticiario Nacional

DETENCION DE UN ROJO PELIGROSO QUE ACTUO EN PALMA

Barcelona. — La Policía ha practicado la detención de Pedro Iglesias Jordá, que en Palma de Mallorca tuvo una destacada actuación a las órdenes de la FAI antes del alzamiento. Al producirse éste logró escapar de aquella ciudad y pasar a la isla de Cabrera.

Al ser recuperada aquella isla por nuestro invicto Ejército, todos ellos llegaron a Barcelona en un barco de pesca, en el que cargaron todas las armas y municiones de que disponían. En esta ciudad el detenido actuó en diversos comités de control y luego estuvo en el frente. Ahora escudaba su verdadera personalidad usando el nombre de Ignacio Iglesias Castán.

HOMENAJE A LA MADRE ESPAÑOLA. — SE VERIFICARA EN EL ALCAZAR DE TOLEDO

Madrid. — Organizado por las damas de "Aspiración", se celebrará el día 27, en el Alcázar de Toledo, el homenaje a la madre española, personificado en doña María Guzmán de Moscardó, esposa del heroico general. En dicho acto le serán entregados un álbum con firmas y un ejemplar de la obra "Gestas heroicas", de Carmen Fernández de Lara.

La División Azul

LO QUE DICE LA D. N. B.

Berlín. — En espera de la inminente llegada de la División Azul, la agencia oficiosa D. N. B. dice que, entre los voluntarios españoles, se encuentran numerosos soldados que poseen una gran experiencia adquirida durante la guerra de liberación de España. Muchos de ellos ostentan con orgullo las distinciones recibidas por su valor en dicho campaña.

Gran número de voluntarios han perdido a sus padres, hermanos o próximos parientes a causa de los horribles crímenes cometidos por los bolcheviques en España.

La citada agencia pone de relieve el gran número de voluntarios que han tenido que permanecer en España, por haber sido ampliamente el número se para formar la División

DE VITORIA SALE UNA DICION DE VOLUNT QUE SON ACLAMADO

Vitoria. — Esta mañana do una expedición de vo de la División Azul; acu estación un público nume que aclamó y obsequió a l dicionarios.

SALE LA TERCERA E CION DE SEVILLA

Sevilla. — Esta mañana p esta ciudad la tercera ex de voluntarios de la Divisi

Se tributó a los expedic una entusiasta despedida.

—————(ooo)—————

El premio Calvo Sotelo

AL MUNICIPIO DE BRIVIESCA

Nota del Ministerio de la Gobernación:

Se otorga el Premio Calvo Sotelo al municipio de Briviesca.

En el día de ayer, bajo la presidencia del Excmo. Sr. Ministro de la Gobernación, se ha reunido el jurado designado para otorgar el Premio "Calvo Sotelo" del año 1940.

Al concurso han acudido 18 corporaciones municipales. Con arreglo a las bases del concurso debía otorgarse un premio de 25 mil pesetas a un municipio de población inferior a 8 mil habitantes, que se hubiese distinguido en la ejecución de obras de abastecimiento de aguas, alcantarillado, reformas urbanas, etcétera.

El jurado ha adjudicado el premio creado en memoria de la personalidad del Protomártir precursor del Movimiento, al municipio de Briviesca de la provincia de Burgos. Este Ayuntamiento ha justificado cumplidamente la ejecución de obras de saneamiento y urbanización en forma y cuantía que constituyen una actuación meritoria, teniendo en cuenta su potencialidad económica.

Por su buena actuación y obras realizadas se ha otorgado mención honorífica a los Ayuntamientos de Gallur (Zaragoza), Jaca (Huesca), Quintanar de la Sierra (Burgos), Santo Domingo de la Calzada (Logroño) y Valencia de Don Juan (León).

Por qué firmó Inglaterra el armisticio en Siria

Alepo. — Una declaración del general Wilson, parece revelar los motivos por los cuales la Gran Bretaña ha estado dispuesta a concertar el armisticio, prescindiendo de las cláusulas políticas del mismo.

Wilson ha declarado que la Gran Bretaña tenía interés en acabar como fuera el conflicto de Siria antes que la campaña alemana en la URSS y el desmoronamiento del Ejército rojo tuvieran repercusiones en el cercano Oriente.

Por esto se accedió a renunciar a las cláusulas políticas del Tratado de armisticio, que antes iban incluídas en el mismo.

La Patrona de Marina

HABLA EL MINISTRO D RINA. — LECTURAS P MARINO

Madrid. — El Ministro d na, Contralmirante Moreno, anoche a las diez, desde el no de Radio Nacional, la p los españoles, en representa Patronato de Lecturas para rino.

Dijo el Ministro que h un año se entregaban las bibliotecas por el Patronato turas para el Marino, con d los buques de la Marina de Para ser completa la obra e sario hacer llegar libros a t que forman una sola familia mandad sobre el mar.

Aquellos deseos —añad mienzan ahora a ser realid la entrega de nuevas biblio culantes con destino a los de Pescadores. 2500 volúme comenzado a repartirse in mente y a esta entrega segui año en curso otra de 1500 nes con el mismo destino también con destino a la fl cante española. Con ello Ministro— hemos convertido lidad lo que eran nuestras ciones hace un año.

El Ministro de Marina expresando su profundo r miento a todos cuantos han buído con sus aportaciones obra de las Lecturas para rino, en correspondencia al fico esfuerzo del Patro mo también por el cariño qu en el corazón de todos los les hacia la Marina, rindien ello homenaje al esfuerzo ca constante de los que la inte servicio de España.

EN MADRID, BARCELO BILBAO

Madrid. — Se reciben no toda España dando cuenta fiestas celebradas en honor Virgen del Carmen. En la de las poblaciones fueron das por las autoridades; la drid fué presidida por el tro de Marina.

En Bilbao, doscientas emb nes acompañaron procesion a la Patrona de la Marina, del puerto de Santurce.

En Barcelona, se celebró sa en el buque-escuela de Navales, apareciendo empa todos los buques surtos en to.

VENDERIA

compresor de aire para camiones, útil para engrase a presión, funcionamiento automático: Pto. Pollensa. Antonio Seguí.

FOTOPON

Máxima rapidez y economía. Carnets pasaportes, kilométricos, etc., en 20 minutos. 3 Ptas. Especialidad en fotos para niños y servicio de bodas. Borne, 59.

VENDO MUEBLES,

libros, máquina de coser y ficos bordados lagarteranos. 4-1º-1ª (Son Alegre)

URGE NODRIZA

con leche fresca para criar de los padres. Darán razón noguera, 3-1.º

Plaza Toros de Palm

JUEVES 17 JULIO A LAS 10 NO

Gran Becerrada a beneficio de Obra Sindical 18 de Julio

PAQUITO GINARD, del Sindicato de Gas y Electricidad.
JUAN POMAR, del Sindicato de Espectáculos.
ANGEL GIL, por los Obreros Militarizados.
ANTONIO CERDA, del Sindicato de Dependientes de Comer
con sus correspondientes cuadrillas lidiarán y matarán a estoqu

4 Hermosos becerros andaluces

Tendido Sombra, 2 ptas. Tendido Sol, 1

Despacho de entradas y localidades en la Jefatura Provinci la C. N. S. (Avda. A. Rosselló, 103-2.º) Café Suizo y taquillas Plaza.

TITOS

HOY Y TODOS LOS DIAS A LAS 6

presentación de la gran orquesta

GONG

con el cuarteto de jazz y el gran pianista PEDRO MASMITJA.
Di-rector JOSE RIBA

conjuntamnte con la orquesta

LOS TRASHUMANTES

Club Marítimo Molina

VIERNES Y SABADO A LAS 10 NO

GRANDES VERBENA

AMENIZADAS POR UNA RENOMBRADA ORQUESTIN

TOROS

Domingo, día 20 de julio

Barrera - Manolete

Mano a mano

en competición con

Pericás - Belmonte

Mano a mano

con

8 Toros de Coquilla 8

Virginia Club

HOY DIA 17, A LAS 10'30

Gran Verbena

Amenizada por la orquestina DE LETE

Los días 18, 19 y 20, por la noche, actuará la orquestina

Se reserva el derecho de admisión Consumición obligatoria

Se suplica la etiqueta