Jornada

DIARIO DE LA TARDE

DEPOSITO LEGAL V. 8 1958

...es Ptas. · Año XXIV · Núm. 7.062 · Valencia, sábado 4 de abril de 1964 · Dirección, Admón., Talleres: Pintor Sorolla, 8. Tels. 214536 - 222575

El IX Consejo Nacional del Movimiento

MADRID. — En un descanso de las tareas preparatorias del IX Consejo Nacional del Movimiento, varios consejeros comentan en los pasillos el desarrollo del estudio de las ponencias. — (Foto Pyresa)

MAC ARTHUR, MORIBUNDO

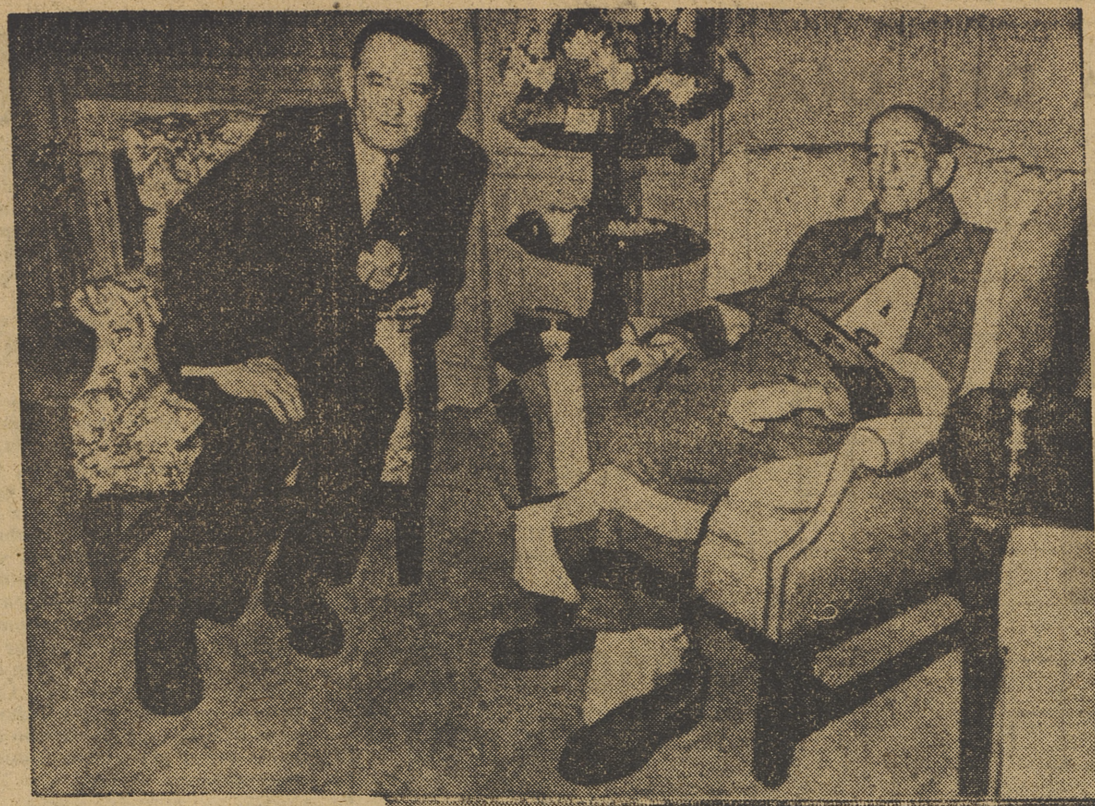

MacArthur, considerado como el general de mayor capacidad que han producido los Estados Unidos, y uno de los más famosos en la historia de su país, se halla en estado desesperado, tras haber ido sometido a varias intervenciones quirúrgicas en el Hospital Militar Walter Reed, donde ingresó el 13 de marzo pasado. La primera foto que muestra al general en el hospital revela los estragos que la enfermedad y la avanzada edad —84 años— han producido en el ilustre militar, que la segunda foto muestra en la época que mandaba las tropas norteamericanas en el Pacífico durante la segunda contienda mundial

EN «COMA APACIBLE»

Wáshington, 4. — En estado de "coma apacible" ha pasado el anciano general Mac Arthur la noche pasada, durante la cual ha caído en profundo sopor, temiendo los doctores del Hospital Militar "Walter Reed", de esta capital, que ello signifique una extinción de la vida del ilustre soldado, ya que cada vez tienen más dificultad para hacerle reaccionar, tanto física como mentalmente. — Efe.

Alain DELON fue, antes que actor, camarero, viajante, marinero, mozo en el mercado...

Lo descubrió David O. Selsnick, pero fue Yves Allegret quien le ofreció la primera oportunidad cinematográfica

Página 6

LA TERCERA BODA de junio

Tatiana Wittgestein, novia insospechada de Mauricio de Hesse

Él es hijo de la «princesa mártir»; ella, dulce, tímida y chapada a la antigua

Las fotografías de la cara no visible de la Luna han contribuido a reavivar el interés por nuestro satélite

Página 8

LOS MILITARES BRASILEÑOS PIDEN QUE UN GENERAL SEA NOMBRADO PRESIDENTE

Durante el tiempo de mandato que le quedaba a Goulart

ÉSTE HA PEDIDO ASILO POLÍTICO EN URUGUAY

Río de Janeiro, 4. — Triunfado el levantamiento armado contra el ex presidente Goulart y tras una reunión en el Club Militar de esta ciudad quinientos generales, jefes y oficiales del Ejército, la Marina y la Aviación brasileñas han firmado unánimemente una resolución pidiendo a los ministros de las Fuerzas Armadas a que sea elegido un general del Ejército como presidente del Brasil, para el período que resta del mandato presidencial de Goulart.

Los firmantes pretenden también que la elección de ese general, cuyo nombre no se cita, aunque se supone pueda ser Humberto Castelló Granco o el mariscal Dutra, para la Presidencia de la República brasileña sea celebrada inmediatamente en el Parlamento y no dentro de treinta días como se había previsto para dar tiempo a que las pasiones desbordadas de los primeros momentos se serenen.

Esta resolución, firmada por los militares, ha sido dada a conocer hoy por el presidente del Club Militar, mariscal Augusto Magessi, quien ha informado que los responsables de los servicios armados brasileños desean la eliminación de todos los comunistas del Asambleas Legislativas Es- Parlamento Federal, de las Estatales y de los Municipios de todo el Brasil «y esta eliminación se llevará a cabo, pues existe completo acuerdo entre los tres ejércitos sobre este punto». — Efe.

En los medios políticos de esta ciudad, se cree que la petición ha sido entregada a las autoridades por la esposa de Goulart, inmediatamente después de su llegada por avión a Melilla. La señora Goulart ya había solicitado asilo anteriormente.

La radio uruguaya señala que, según noticias procedentes de Buenos Aires, el nuevo régimen brasileño ha enviado dos patrullas a la residencia de Goulart en Sao Borja, cerca de la frontera argentina, con orden de detenerle.

En los mismos medios se dice que Goulart se encuentra en Sao Borja en donde permanece desde que su avión se vió obligado a hacer un aterrizaje forzoso, al sufrir averías mecánicas en su vuelo desde Porto Alegre, ciudad en la que la pasada noche se han registrado escaramuzas entre civiles y soldados.

En Río de Janeiro no se ha podido confirmar que se ha realizado, con una bomba, un atentado contra el gobernador de Sao Paulo, Ademar de Barros, oponente de Goulart. — Efe.

LA SEÑORA GOULART, EN MONTEVIDEO

Montevideo, 4.—La señora María Teresa Goulart, que llegó al aeropuerto de Melilla, acompañada de sus dos hijos, ha solicitado asilo político en el Uruguay.

Gran número de periodistas esperaban su llegada al hotel en Montevideo, pero la esposa del ex presidente brasileño no apareció por el establecimiento, por lo que se supone que se ha trasladado en automóvil a algún rancho de propiedad particular enclavado en alguna parte del país.—Efe.

NOMBRAMIENTOS

Río de Janeiro, 4.—Tras larga conversación con los ministros de las fuerzas armadas brasileñas, el presidente interino del Brasil, Ranieri Mazzilli, ha anunciado el nombramiento de los siguientes cargos gubernamentales:

Ministro de Asuntos Exteriores, Vasco Leitao de Cunha; ministro de Finanzas, Otavio Bulhoes de Carvalho; ministro de Trabajo, Arnaldo Suzerini.

También ha sido designado el general Adhemar Quiroz, presidente de la «Petrobras» (Empresa Nacional de Petróleos), y Arnoldo Ribeiro, presidente del Banco de Brasil.

El recién nombrado ministro de Asuntos Exteriores ha sido embajador en Moscú y está considerado como uno de los diplomáticos y expertos en política internacional más prestigiosos. En cuanto al ministro de Finanzas, se le juzga eminente economista, de tendencias moderadas, aunque por parte de los sectores izquierdistas se le califique de reaccionario.—Efe.

DETENCIONES

Río de Janeiro, 4.—El jefe de los servicios de seguridad del Estado de Guanabara, coronel Gustavo Borces, ha convocado a los periodistas para anunciarles que las acusaciones sostenidas contra los nueve súbditos chinos detenidos ayer por la mañana y acusados de espionaje, así como de —según noticias facilitadas por un diario de Río— haber entrenado cierto número de guerrilleros en un paraje situado al norte de la Metrópoli brasileña, no han tenido confirmación hasta el momento. Las investigaciones realizadas en los locales de la agencia Nueva China no han proporcionado indicio alguno que pueda comprometerles.

Por otra parte, el coronel ha indicado que esta pasada noche ha sido detenido el corresponsal de la agencia checoslovaca CTK. Del mismo modo ha manifestado que se encuentra detenido el secretario de prensa del ex presidente Goulart. No ha precisado en dónde se encuentra el detenido.—Efe.

PARA EVACUAR FUNCIONARIOS

Lima, 4.—En el aeropuerto de Lima ha hecho escala un avión militar norteamericano, que, según las noticias recibidas en esta ciudad, está destinado a evacuar de Brasilia a los funcionarios depuestos por el Gobierno del ex presidente Goulart.

Se cree saber que dichos funcionarios habían solicitado ayuda de la embajada de los Estados Unidos en el Brasil.—Efe.

GOULART PIDE ASILO AL URUGUAY

Montevideo, 4. — Un representante del Ministerio uruguayo de Asuntos Exteriores, ha informado que el ex presidente brasileño, Joao Goulart, ha pedido a las autoridades uruguayas que puedan aceptarle como refugiado político.

La asamblea de la ONU de 1965

San Francisco, 4. — La Asamblea General de las Naciones Unidas se reunirá en San Francisco en 1965, según se ha anunciado.

La sesión especial se celebrará para conmemorar el vigésimo aniversario de la firma de la carta de las Naciones Unidas en esta ciudad.—Efe.

Después del terremoto de ALASKA

ANCHORAGE.— Los bomberos de Anchorage, dedicados al derribo de casas gravemente afectadas por el seismo. — (Foto Europa Press)

ADVERTENCIA DE STEVENSON A LOS NORTEAMERICANOS

Para que no se sientan aliviados por la tensión CHINO - SOVIÉTICA

San Francisco, 4.—Adlai E. Stevenson, embajador de los Estados Unidos en la Onu, ha advertido a los norteamericanos que no permitan que las actuales "escaramuzas» chino-soviéticas les hagan sentir un falso sentimiento de seguridad.

Stevenson dijo que sería "una trágica equivocación» sentirse aliviados por la tensión existente entre los dos gigantes rojos.

«No debemos considerar esta aparente ruptura —dijo— como una victoria nuestra. En lugar de ello, debemos permanecer más alertas que nunca y mirar por nuestro propio bienestar y nuestra propia seguridad».—Efe.

«PRAVDA» ATACA A LOS CHINOS

Moscú, 4.—El periódico gubernamental «Pravda», continuando su ataque contra los chinos, señala que en una reunión celebrada en febrero los soviéticos hicieron todo lo posible para poner fin a las diferencias entre los partidarios de ambos países.

Pero los chinos, dice «Pravda», «llevaron las diferencias ideológicas a las relaciones entre los Estados, entre la República China del Pueblo y los demás países socialistas, buscando la abierta lucha política con el destruir entre los países el entendimiento basado en el común movimiento socialista y comunista internacional».

Los chinos son acusados de pretender subordinar la lucha de liberación a «sus intereses egoístas de gran potencia», y de «aproximarse cada vez más a los órganos antisoviéticos y anticomunistas de los círculos imperialistas y reaccionarios».

«Pravda» dice que «todas las organizaciones de nuestro movimiento leninista, todos los comunistas han aprobado por unanimidad» la lucha en favor de la unidad.—Efe.

LAS DIVERGENCIAS ENTRE RUSOS Y CHINOS

Viena, 4.—El "Volksstimme". órgano central del partido comunista austríaco, publica hoy un documento en el que se hacen constar las diferencias existentes entre chinos y soviéticos, más evidentes todavía después de la publicación del "informe Suslov".

Después de recordar los numerosos esfuerzos realizados por distintos partidos comunistas y especialmente por el rumano, con intención de atenuar la polémica entre Pekín y Moscú, esfuerzos que han sido vanos, el partido comunista austríaco condena la posición china y se adhiere al punto de vista de Moscú.

A este propósito el periódico publica una carta que el Comité Central del Partido Comunista austríaco dirigió el pasado 19 de febrero al Comité Central del Partido Comunista chino y en la cual se señalan, entre otras cosas las siguientes:

"Nuestro partido, lo mismo que otros muchos partidos hermanos, ha reclamado numerosas veces el fin de la polémica abierta en el seno del movimiento comunista internacional. Renovamos este llamamiento con insistencia... Las diferencias entre los partidos comunistas deben quedar zanjadas por medio de negociaciones y de conferencias internas, sin excluir la discusión abierta de tales problemas".

La carta concluye diciendo: "Nuestro partido condena los métodos empleados por el Comité Central del Partido Comunista chino, métodos que no son adecuados al intercambio de ideas, sino que bien al contrario, revelan la existencia de un trabajo sistemático de ruptura". — Efe.

El Gobierno británico concede facilidades a sus súbditos

Para que compren pisos o chalets en España

Londres, 4.—El Tesoro o Ministerio británico de Hacienda anunció anoche ciertas nuevas disposiciones para la concesión de capitales destinados a la compra de propiedades en el extranjero, que favorecerán apreciablemente la adquisición de chalets y pisos en España.

Hasta ahora, el sistema, muy complicado, requería el uso de la llamada «divisa de propiedades», que suponía de un trece a un quince por ciento de recargo. A partir del lunes, un nuevo sistema reducirá el recargo a un diez por ciento o menos. El Banco de Inglaterra continuará, sin embargo, manteniendo cierto control, como, por ejemplo, el de procurar que los compradores se atengan a una sola propiedad extranjera por familia.

De cualquier modo las nuevas medidas no dejarán de surtir su efecto entre los numerosos compradores potenciales veraniegos en España, sumamente anunciadas por los agentes en este país. — Efe.

HEATH, COMPLACIDO DE SU VISITA A ESPAÑA

Londres, 4. — En los círculos allegados a su persona, se dice que Edward Heath, secretario de Estado para Industria y Comercio, ha quedado gratamente complacido de su reciente estancia en España, donde fue recibido por el Jefe del Estado.

Estudiantes sancionados en PAKISTÁN

Dacca, Pakistán, 4. — Las autoridades de la Universidad de Dacca han expulsado a 24 estudiantes habiéndolos hallado culpables de mala conducta, actividades subversivas y de disturbios organizados el 22 de marzo.

La Universidad ha sido cerrada después de que los estudiantes se enfrentaron con la policía el 22 de marzo pasado.—Efe.

MCD 2022-L5

RINCÓN AMENO - RINCÓN AMENO - RINCÓN AMENO

EL CRUCIGRAMA DEL DÍA

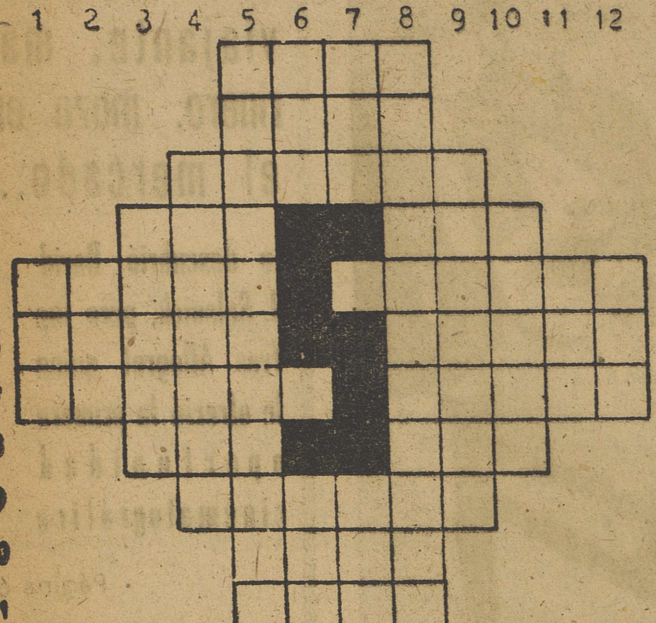

HORIZONTALES

1: Al revés, pruebe. — 2: Cierre o sello de una carta. — 3: Al revés, hueco o intermedio entre dos cosas. — 4: Constelación. Reza. — 5: Al revés, demasía y exceso. Figuradamente, comer mucho. — 6: Apreté con los dientes. Pueblo de Lérida. — 7: Al revés, mézclalo. Figuradamente, trato convenido.— 8: Río gallego. Cuadro pequeño de tierra destinado al cultivo de flores, hortalizas, etc. — 9: Ablando una cosa estrujándola. — 10: Desafío. — 11: Figuradamente, abrasas.

VERTICALES

1: Propietario.—2: Nómina.—3: Edificios en construcción. — 4: Al revés y familiarmente, medroso. — 5: Clasificará poniendo en sus sitios correspondientes. — 6: Toma. En plural, consonante. — 7: Criada principal de una casa. Letra griega. — 8: Que conducen y propagan calor. — 9: Sitio que se destinaba para quemar a ciertos delincuentes. — 10: Poéticamente, ahora. — 11: Al revés, y femenino, terminación del diminutivo. — 12: Al revés, río de Suiza.

SOLUCION

VERTICALES

1: AMO. — 2: ROL. — 3: OBRAS. — 4: OSODEIM. — 5: ENCASILLARA. — 6: TEN. CES. — 7: AMA. ETA. — 8: CALORIFEROS. — 9: BRASERO. — 10: AGORA. — 11: ANI. — 12: RAA.

HORIZONTALES

1: ETAC. — 2: NEMA — 3: OCNALB. — 4: OSA. ORA. — 5: ARBOS. TRAGAR. — 6: MORDI. ISONA — 7: OLAELA. FERIA. — 8: SIL. ERA. — 9: MACERO. — 10: RATO. — 11: ASAS.

LÓGICO

Una señora preguntaba a Benedetto Croce:

—¿Por qué ustedes los filósofos tienen costumbre de contestar a una pregunta con otra?

—¿Y por qué no? —respondió Benedetto.

CRIADA NUEVA

—¿Cómo he de decir, señora? ¿El almuerzo está listo, o el almuerzo está puesto en la mesa?

—Cuando prepares un almuerzo como el de hoy, debes decir:

—El almuerzo está perdido.

JEROGLÍFICOS

Pregunta: ¿Quién es? La solución, mañana.

Solución al jeroglífico de ayer: Fui silencioso.

ESTADÍSTICA

—¿Cuántas criadas colocan ustedes a la semana en esta agencia?

—Unas cincuenta.

—Es decir, ¿dos mil quinientas al año?

—No, señor. Son siempre las mismas.

—Cielo cubierto, con ligeras lluvias...

NI MÁS NI MENOS

El famoso y polifacético Sacha Guitry recibió un día una hoja de apremio de la recaudación de contribuciones. Indignado, solicitó audiencia del ministro de Hacienda, a la sazón Edgar Faure, a quien preguntó:

—¿Cree usted, señor ministro, que Luis XIV hacía pagar impuestos a Molière?

—¡Pues..., no!

Con el ímpetu de su genio, Guitry exclamó:

—Sepa entonces que yo soy más que Molière y usted menos que el Rey Sol.

HORÓSCOPO – HORÓSCOPO – HORÓSCOPO

CLAVE: Muy bueno ○ — Bueno ◎ — Regular ◆ — Malo ●

Valedero sólo para mañana

DÍA 5 DE ABRIL DE 1964

Signo	SALUD	DINERO	AMOR	
ARIES 21 MARZO AL 20 ABRIL	◎	◎	◆	Las cuestiones relacionadas con su papel de padre o madre, o con su carrera profesional, pueden hacerle retrasar ciertos proyectos de reencuentro.
TAURO 21 ABRIL AL 21 MAYO	◎	○	●	Procure no comprometer ni sus amigos ni su dinero en ciertos asuntos. Se le anuncian nuevas obligaciones y preocupaciones. Por la tarde, realice alguno de sus deseos.
GEMINIS 22 MAYO AL 21 JUNIO	◎	◎	◆	En su vida social, siga la línea de conducta que le sea dictada por el deber o por interés hacia uno de sus mayores. Sea muy desconfiado en las cuestiones sentimentales.
CANCER 22 JUNIO AL 23 JULIO	◆	◆	●	Deje para más tarde todo lo relacionado con sus tareas sociales más esenciales. Podrá tener ya sea problemas o decepciones, tanto sentimentales como de amistad.
LEO 24 JULIO AL 23 AGOSTO	●	◆	◎	La Luna provocará un cambio de ritmo. Por ello debe procurarse una jornada de descanso físico y mental. Visite, sin embargo, a viejos amigos o a sus allegados. Reprima toda nerviosidad.
VIRGO 24 AGOSTO AL 23 SEPTIEMBRE	◆	◎	◎	La Luna le recordará, mediante un estado de tensión nerviosa, que todavía tiene problemas por solucionar. Haga frente con buena voluntad a sus obligaciones familiares.
LIBRA 24 SEPTIEMBRE AL 23 OCTUBRE	●	◎	◆	La influencia de la Luna le pondrá en guardia ante el mundo que le rodea. Cuide atentamente de su salud. No ponga toda su energía al servicio de los demás. Busque su tranquilidad.
ESCORPION 24 OCTUBRE AL 23 NOVIEMBRE	◆	◆	◆	La Luna le incitará a disminuir su ritmo de vida y a sustraerse a la tensión del movimiento cotidiano. No espere mucho de los encuentros sentimentales que pueda tener hoy.
SAGITARIO 24 NOVIEMBRE AL 21 DICIEMBRE	○	◆	◎	La influencia lunar será un tanto separatriz y antisocial. Debe esforzarse por salvaguardar la armonía familiar. Mantenga en buen humor a su más íntimo compañero, a su cónyuge.
CAPRICORNIO 22 DICIEMBRE AL 20 ENERO	◆	◎	◆	La Luna debilitará en parte su vitalidad. Duerma y descanse todo lo posible. Le quedará bastante tiempo, por la tarde, para ir de visita a casa de sus amistades.
ACUARIO 21 ENERO AL 19 FEBRERO	◎	◆	◎	Aproveche este día de descanso para salirse de la rutina. Retírese tarde, si es necesario, y espere a que caiga la tarde para consagrarse a las actividades sociales.
PISCIS 20 FEBRERO AL 20 MARZO	◎	◎	◆	La influencia lunar le pondrá en guardia contra una excesiva confianza en usted mismo, en sus relaciones con los demás. Tenga la prudencia necesaria para no provocar conflictos en su hogar.

Las personas nacidas en este día serán aficionadas al lujo y a la pereza. Buenos comerciantes.

PROFESOR AWACUNY

EDITORIALES, COMENTARIOS — EDITORIALES, COMENTARIOS

DON ISIDORO Y SUS LÍMITES

VAYA por delante una confesión. El título de este artículo no es mío. Pertenece a una estupenda novela del admirado escritor y académico Juan Antonio de Zunzunegui. Espero que él sepa perdonarme el atrevimiento, en gracia a que lo declaro por adelantado y porque, al fin y al cabo, siempre viene bien que suene una obra que anda por las librerías. Aunque de vez en cuando sea para hablar mal —y no es este el caso—, como ocurre con frecuencia.

Este Don Isidoro al que ahora aludo es otro bien distinto, y no bilbaíno, por supuesto, sino tinerfeño. Sus límites son, ya lo supondrá el lector con su perspicacia acostumbrada, los de la isla donde vio la luz, que lleva también, como una gozosa bandera que le enraiza aún más a su tierra rica y entrañable, en el primer apellido. Pocas veces se da un hombre con tan profundo y fértil amor a sus predios nativos, como el presidente del Cabildo de Tenerife. Ahí sí que no busca ni halla limitación. No nos gusta personalizar en nadie las realizaciones conseguidas. Creemos que, por lo general, se deben al común interés, a una feliz conjunción de esfuerzos, bajo la rectora mano del Caudillo. En esta ocasión resulta preciso. Sería injusticia no hacerlo, y no anda el mundo tan sobrado de justas actitudes como para que a ellas renunciemos cuando la ocasión se nos presenta.

Esperamos que nadie se sienta molesto. Muchas otras gentes han tomado abierta parte y, sin duda, aportan cada día más de un grano de arena, en esta magna obra de revalorizar los poderosos atractivos de la isla en todos los aspectos. Y bien es cierto, asimismo, que la actualidad de Tenerife en la nacional y colectiva empresa, no se hubiese conseguido sin el ímpetu tenaz, que franquea puertas hostiles y salta sobre muros que a muchos podrían parecer insalvables, de Don Isidoro. El proclama, empuja, pide, arrima el hombro, llega hasta el personal desembolso económico y goza y sufre con su isla. Vive por y para ella. Su esfuerzo, su voluntad a prueba de desengaño, cuajan ya en la ayuda oficial, en las visitas de los ministros, en el crédito hotelero, en el decidido apoyo de Fraga Iribarne, en la presencia casi permanente de Tenerife en la prensa y en la afluencia, cada vez mayor, de visitantes.

Santa Cruz, como capital de la afortunada isla del archipiélago canario, es encrucijada de rutas mundiales. En nuestro último viaje coincidimos con la estancia del mayor trasatlántico actual, el «France», valorado en cuatro mil millones de pesetas, con sus mil doscientos cincuenta pasajeros, en su primer crucero de turismo por Europa. Gentes de dinero fácil, que lo dejan en los hoteles, en los establecimientos, en las tiendas de los indios, entre sorbo y sorbo de buen wisky. Santa Cruz es el anuncio alegre y colorista de La Laguna, verde, blanca y roja, vivero de cultura, con trazas de ciudad colonial. Junto a la moderna avenida de la Trinidad, sus portales llenos de gracia; la amorosa hiedra, y al fondo, en el patio de cal, las campanas risueñas, como prendidas en el viento. Palmeras en los caminos; al fondo, el quieto mar azul, y el más hermoso drago de las Canarias, primaveral en su ancianidad, patriarcal y soberbio, que antes del «France» vio las descubridoras velas, en la ruta, después seguida por el fantástico Etayo. Y el Cristo, escuálido, con los brazos abiertos, rodeado de frescas rosas, esperando a septiembre para que lo mezca el fervor del pueblo enfebrecido.

Para detener el corazón, por un instante, como si uno estuviese ya en la luna, las cañadas del Teide. Lava rojiza, mechones de blancas nubes en el crepúsculo alucinante y en la cumbre la corona de impoluta belleza. Algo que fascina. Y cuando uno quiere ir descendiendo, camino del mar, el valle de la Orotava, para hincar la rodilla como Humboldt y dar gracias al Señor. Dicen que es el panorama más hermoso del mundo. Al menos, para nosotros, supera la huida del sol en Nápoles, vista desde Capri; las horas vespertinas velando el Arno, en el puente viejo de Florencia, o el vuelo de las palomas en San Marcos. Hablamos de fenómenos de la naturaleza, aunque allí ha intervenido la recia mano del hombre, labrando con brío la tierra volcánica, para abrir paso al bosque descomunal de plataneras. Después, la joya del Puerto de la Cruz. Donde no había nada, ha surgido, a fuerza de tesón, talento y riesgo, un magno complejo turístico de imprevisible desarrollo. Un pequeño Miami, con hoteles fabulosos a precios asequibles para la moneda española. Todo en quinientos metros, recogido, silencioso, en paz, sólo turbada por la gracia seductora de las carrozas y el alegre, vibrante y satírico vocerío de las comparsas de Carnaval en las fiestas invernales, bajo un clima de pura fantasía. Y, al sur, el Médano, como una concha marina, arrebatada a las aguas para nuestro solaz.

Estos son los límites de Don Isidoro Luz Carpenter. Y sus sueños. Por ellos, sin limitaciones, trabaja y lucha sin tregua, y se fatiga y enferma, si es preciso. Pero le cabe la enorme, impagable satisfacción de ver cómo cada día se transforma en algo un poco más bello y sugestivo, aquello que Dios entregó generoso a Tenerife.

XAVIER DEL RIO

BRIGADA CRIMINAL — UN HOMBRE HA DESAPARECIDO

Por FRANCISCO JAVIER BUENO

9

—Que yo sepa —dijo Portolés— ninguno de sus empleados le ha sido infiel. Desde luego, nada me dijo sobre el particular.

—Entonces, ¿quién?

Portolés clavó los ojos en el suelo, como avergonzándose de las palabras que iba a pronunciar, como si con ellas traicionara a un amigo que le había hecho depositario de una de sus más íntimas inquietudes.

—Su mujer —respondió en voz muy baja.

—¿Luisa...?

—Sí.

Serrano, sin poderlo evitar, se rascó la coronilla.

—¿Luisa era infiel a don Salvador? Me parece una mujer...

—No pudimos demostrar que lo fuera, pero él abrigaba marcadas sospechas.

—¿Sospechas fundadas o celos absurdos, teniendo en cuenta que entre los dos existe cierta diferencia de edad?

—A eso no puedo contestarle con seguridad. Un día me llamó a su despacho. Dijo que tenía que hablarme de algo muy delicado. Fue entonces cuando me propuso que siguiera los pasos de Luisa. A cambio, me ofreció unas cantidades de dinero. Yo, de haberme encontrado en mejor situación económica no hubiera aceptado la proposición de Salvador, sólo por la amistad que nos une y como pago a los múltiples favores que le debo. Sin embargo, como aquellos miles de pesetas me eran precisos, me convertí en detective privado.

—Y siguió a Luisa, ¿verdad?

—Sí. Durante casi dos meses. Y lo continúo haciendo. Pero, hasta el momento, nada que la comprometa he descubierto. Sale de casa, generalmente, por las tardes, va a visitar a algunas amigas, de compras, a la iglesia... Yo no he podido encontrar el más leve fallo que la acuse.

—¿Le dijo don Salvador qué le impulsa a tomar esas medidas?

—Repito que no concretó. Probablemente sentía el resquemor de los celos, pensando en el pasado de Luisa.

—¿Turbulento, tal vez...?

—En cierto modo, sí.

—Aclare eso, por favor...

—Salvador no fue el primer hombre conocido por ella. Antes hubo otros. El me lo dijo. Me abrió su corazón por completo. Ahora me quema las manos el dinero que he recibido.

No cabía duda de que Antonio Portolés sentía vergüenza de tener que contar todo aquello. Es más, lo ratificó con sus palabras.

—Lo digo, porque estoy convencido de que con ello puedo ayudar a la localización de don Salvador. De lo contrario, hubiera ido conmigo a la tumba. El no debió casarse con esa mujer. Podía haber elegido mejor. Estaba en condiciones para hacerlo. Pero, ya ve... Los hombres somos así. Hay tantos en el mismo caso...

—Usted acaba de asegurarnos que, en su misión de detective privado, no observó nada anormal en la conducta de Luisa.

—Y lo repito. Pero sé lo que es un hombre celoso. Yo también me he visto en una situación parecida. Y sufrí tanto...

El recuerdo, un triste recuerdo, debía ser, ensombreció el rostro de Portolés.

—¿Para qué hablar de eso...? No es asunto que venga al caso.

—El suyo, no. Pero el de don Salvador, sí.

—Vivía torturado. Máxime teniendo en cuenta su profesión, que le obligaba a ausentarse de casa gran parte del año. Estaba comido por los celos.

—Entonces el matrimonio ¿no es feliz?

—En apariencias, sí. Y hasta es muy probable que Luisa lo sea, porque según me dijo Salvador, él nunca le comunicó sus celos. Ni le habló de eso siquiera, ni le recordó el pasado, porque cree que puede herirle. Sufre en silencio, convencido de que Luisa le engaña. Pienso que si yo hubiese conseguido descubrir la infidelidad que él esperaba, ahora sería hasta cierto punto dichoso. Porque la duda es siempre mucho peor que la certeza.

—Señor Portolés —interrumpió sus divagaciones el inspector—: voy a hacerle dos preguntas a las que debe contestar prescindiendo de cualquier sentimiento amistoso o de gratitud. Más que dos preguntas, lo que voy a hacer es pedir su opinión sobre dos cuestiones importantes. Primera: el hecho de que usted no haya podido descubrir nada vergonzoso en el comportamiento de la señora de Ruiz Mínguez, ¿quiere decir que no exista en ella nada de este tipo? Ya ha dicho que no observó nada concreto, pero síntomas, indicios, miradas...; algo, en suma...

—Sencillamente, creo que, al casarse con Salvador, Luisa se convirtió en una señora a la que no había nada que reprochar.

—En ese caso, ¿considera a su amigo como a un enfermo de celos?

—Tanto como enfermo, no me atrevo a decir, pero, desde luego, muy torturado por ellos.

—¿Hasta qué punto?

—¿Quién sabe hasta qué punto puede llegar un hombre celoso? Cualquier reacción, aun la más absurda, cabe esperar de él.

—A su juicio, señor Portolés, y es la segunda pregunta, ¿esta desaparición puede estar relacionada con lo que estamos hablando?

—Supongo que no. Salvador me dijo que se marchaba a uno de tantos viajes y que mientras estaba ausente continuara vigilando a su esposa. Que al regreso le informara y ajustaríamos cuentas. Sin ir más lejos, el día que Luisa vino a esta Brigada yo la seguía.

Pero lo que no podía imaginarme era lo que le trajo hasta aquí.

Aún hablaron un buen rato el inspector Serrano y Antonio Portolés. No sobre puntos concretos, sino, en general, sobre las peculiaridades de don Salvador y de su esposa. El funcionario policial le agradeció los valiosos datos.

—Lo que hemos hablado no tiene, de momento, ni siquiera carácter de declaración. Ha sido una charla amistosa que puede valernos mucho. O tal vez nada...

—De cualquier manera, siempre a sus órdenes, inspector. Para lo que quiera, llámeme a este número.

Y le facilitó el de un teléfono.

Mientras tanto, en Valencia, el inspector Luque no perdía el tiempo. Su perspicacia había hecho innecesario el envío de fotografías de Salvador Ruiz Mínguez. Tampoco tuvo necesidad de visitar a los propietarios de establecimientos de aparatos electrodomésticos. A Luque, como a sus colegas de Madrid, se le había ocurrido pensar en la posibilidad de que el viajante no hubiera llegado a Valencia. Esta teoría tomó más cuerpo cuando el encargado de la recepción del hotel le mostró la hoja de entrada del viajante.

—¡Qué raro...! —observó—. No presenta el Documento Nacional de Identidad, sino otro carnet. El sindical...

—A veces —se disculpó el empleado—, se dispensa este requisito siempre que el carnet exhibido por el viajero merezca garantía.

—No lo digo por eso —le tranquilizó—. Pero en un hombre que viaja casi constantemente es muy raro que no lleve este documento.

—Tiene razón.

—Y tanto que la tengo. Dígame, ¿usted atendió al señor Ruiz Mínguez?

—Sí. Le recibí, al llegar, y después, cuando se marchó, le entregué la factura y la cobré.

—¿Podría describírmelo?

El encargado de la recepción hizo un esfuerzo por recordar.

—Sí. Aunque, claro está, no me fijé demasiado, porque no p[illegible], como es lógico, lo que iba a ocurrir.

—Procure, dentro de lo posible...

—Es un hombre que representa más edad de la que aquí consta. De estatura regular, poco elegante... Mejor diría yo, descuidado.

—¿Facciones y pelo?

—Facciones, poco marcadas, vulgares... De pelo, no estoy muy seguro, pero me atrevería a afirmar que bastante poco. Ese detalle... La verdad, no me fijé.

Luque tomó buena nota.

—Creo —dijo— que no fue Salvador Ruiz Mínguez quien se hospedó en este hotel.

—¿Qué me dice? —preguntó sorprendido, el encargado—. No puede ser.

—¿Por qué?

—El carnet que mostró y que está aquí reseñado tenía su fotografía.

—¿Tan difícil es cambiar la foto de un carnet?

Quedó sin saber qué contestar. Dijo algo por decirlo...

—Pero el sello... En este hotel, y supongo que en todos, cuando un cliente no presenta el Documento Nacional de Identidad, siempre tenemos cuidado...

—Más cuidado tienen en los Bancos y, ya lo sabe, a veces les dan gato por liebre.

—No es posible.

—Ahora lo confirmaremos. Tengo entendido que el cliente en cuestión sostuvo alguna conferencia con Madrid.

—Sí. Los policías de aquí, de Valencia, ya lo preguntaron. De cualquier modo, lo vamos a confirmar en seguida. Tienen que estar anotadas.

Se ausentó unos momentos el empleado, regresando con una nota que entregó al inspector Luque.

—Aquí tiene. En efecto, sostuvo dos conferencias con Madrid. Ambas por la noche. Ahí figura bien el importe.

—Ya lo veo.

—Treinta y una pesetas con ochenta céntimos.

—Esto quiere decir que en cada ocasión habló sólamente tres minutos. ¿Puedo saber con qué número lo hizo?

—Naturalmente. Un segundo.

Nuevamente se ausentó. Al volver dijo:

—Ya está.

Y le hizo entrega de otra nota que el inspector observó detenidamente, pidiendo después:

—¿Tienen aquí el anuario telefónico?

—Sí, señor.

Fue a buscarlo.

(Continuará)

(Copyright PYRESA.— Prohibida su reproducción)

La Perla de las Antillas

Nueva excursión del Cohete Periquete, con sus simpáticos tripulantes a bordo, en otro guión de la serie

Viajando con el tío Roque

para el programa:

ONDAS ESCOLARES

escrito por: JOSE LEON DELESTAL

EL PROXIMO LUNES

Por:

LA VOZ DE CANTABRIA y LA VOZ DE PALENCIA (a las 17'30) — LA VOZ DE AUSONA y LA VOZ DE LEVANTE (a las 18'30) — LA VOZ DEL PRINCIPADO DE ASTURIAS, LA VOZ DE ALICANTE y LA VOZ DE GUIPUZCOA (a las 19) — LA VOZ DEL MEDITERRANEO (a las 19'30) — LA VOZ DE LEON, LA VOZ DEL FERROL, LA VOZ DE CATALUÑA, LA VOZ DE ALAVA, LA VOZ DE VALLADOLID, LA VOZ DE EXTREMADURA (a las 20) — LA VOZ DE NAVARRA, LA VOZ DE CASTELLON (a las 20'30) — LA VOZ DE VIGO, LA VOZ DE SAGUNTO, LA VOZ DE ORIHUELA, LA VOZ DE LA RIBERA VALENCIANA, LA VOZ DE LA COSTA BRAVA y LA VOZ DE REQUENA

Es un programa de servicio público de la

R. E. M.

USTED

EN BREVES SEMANAS...
En su propio hogar SIN medicamentos. Distíngase entre sus amistades obteniendo:
Anchas Espaldas, Hombros Robustos, Cintura Estrecha y un Cuerpo Fuerte, Agil y Atléticamente formado, SIN molestias, SIN desplazamientos

Cupón-Obsequio
para una Revista Deportiva e informativa. GRATIS

Nombre ....
Calle ....
Ciudad ....
Provincia ....
Apart. Correos 8047 BARCELONA

sansón-institut

C S 17.301 — Centr. Aut. Minist. Educ. Nacional 100 11

AVENTURAS DE RIP KIRBY

Por John Prentice y Fred Dickenson

94

(SIGUE)

ANUNCIOS OFICIALES

Jefatura de Puertos de la Provincia de Valencia

ANUNCIO

En el «Boletín Oficial de la Provincia» núm. 74, de fecha 26 de marzo pasado, se publicó un anuncio abriendo información pública relativa a la petición de don [illegible] Noguera de Roig, en nombre y representación de «Aceiteras Reunidas de Levante, S. A.» (ARLESA) para construir una fábrica de [illegible] tención e industrialización de [illegible] tes en terrenos de la zona marítimo-terrestre de la playa de [illegible] zaret, que le fueron transferidos por O. M. de 24 de enero de 196[illegible]

Lo que se hace público para general conocimiento de cuantos interesados pueda afectarles dicha construcción, presenten en esta Jefatura de Puertos, durante el plazo de 30 días que señala el «Boletín Oficial», las reclamaciones que estimen oportunas.

Valencia, 2 de abril de 1964.—El ingeniero jefe de Puertos, J. Ignacio Gálvez-Cañero.

PERSPECTIVA

Hacia la ruptura entre Moscú y Pekín

Hasta ahora, Kruschef había guardado una prudente reserva ante los feroces ataques de los comunistas chinos. Lo hacía, para explicarla, que no tenía, en su propio país, una posición muy segura, por existir divergencias en el seno del Comité Central del partido, y una fuerte oposición por parte de los viejos stalinistas. Pero la reciente declaración del Comité Central, aprobando un informe nada menos que de Suslov, el principal teorizante del partido y de quien se dice que es partidario de la manera dura, pone un fin a estas especulaciones.

En efecto, el informe endosa plenamente la política de Kruschef y lanza ataques durísimos a Pekín, diciendo, entre otras cosas, que la actividad de sus dirigentes representa el mayor peligro para el movimiento comunista mundial; que intentan apoderarse de su dirección, y que desean la bomba atómica para lanzarse a una política de intimidación y de tiempos de guerra. Al lado de este informe, el discurso de Kruschef en Budapest todavía parece algo suave, aunque ha salido de aquella reserva. Quizas reserve las frases enérgicas para el de hoy.

Aparte de esta consagración oficial de un estado de hecho, lo esencial de aquel informe es la propuesta de una reunión mundial de partidos comunistas, para tratar de esta querella. Hasta ahora, ninguna de las partes tenía gran prisa en esta reunión, que puede consagrar el cisma comunista; pero los viajes de los dirigentes rusos y chinos por el extranjero demostraron que procuraban ganarse aliados para esta confrontación.

En realidad, se trata más de intereses nacionales divergentes que de lucha ideológica, aunque los dos temas vayan estrechamente unidos. Rusia y China son países en distinto grado de desarrollo. Después de todo, los rusos acusan a los chinos de tácticas que ellos emplearon en el pasado, en tiempos de Stalin. Y los chinos, que censuran a los rusos sus tratos con los «imperialistas» norteamericanos, también buscan ser tratados con otros países occidentales, como lo demuestra su reciente acuerdo con Francia. Lo que quieren ambos es que el otro se pliegue a su política. Y esto, que puede darse con países menores, como Albania o Checoslovaquia, no es factible cuando tanto Rusia como China aspiran a la hegemonía mundial.

Y como razón que corrobora lo dicho, tenemos un tema del que apenas se ha hablado, pero que parece uno de los motivos esenciales del conflicto, y es que China presenta reivindicaciones territoriales a Rusia, pretendiendo recuperar lo que le fue arrebatado en tiempos de los zares. E incluso parece que se han registrado algunos choques armados.

JUAN SOLER

«Estamos ya los españoles sobre una plataforma inconmovible sobre la que se puede otear un nuevo horizonte histórico»

Alocución del delegado nacional de Prensa y Radio del Movimiento ante los micrófonos de LA VOZ DE MADRID

MADRID, 3. — Con ocasión del XXV Aniversario de la Paz española, el delegado nacional de Prensa y Radio del Movimiento, José María del Moral, ha pronunciado las siguientes palabras ante los micrófonos de La Voz de Madrid:

"Sería fácil, demasiado fácil, hacer de esta fecha del 1 de abril de 1964, en que se cumple un cuarto de siglo de la victoria de España y de los españoles sobre sí mismos, el emocionado recuerdo y reiterada justificación de unos hechos que son ya páginas en nuestra historia, o hacer el balance retrospectivo de logros y resultados; un balance tan positivo en todos los órdenes, tan a la vista y tan entrañado en nuestra propia realidad actual, que sólo a quienes no tiener voluntad de ver ni de entender las cosas podría dejar de hacer mella. Un balance expresable en cifras y gráficos de crecimiento, en producción, en servicios y bienes de consumo. Un balance en el que se diesen cita gozosa el agua, el arbol y el cemento; la energía y el transporte; la escuela y la vivienda; el espléndido urbanismo de nuestras viejas ciudades y el de nuestros nuevos pueblos; el pulcro vestir y el calzar de nuestras muchedumbres; en suma, todo eso que se llama nivel de vida y que constituye la legítima aspiración al bienestar de todos los pueblos. Pero quedaría muy alicortada la significación de esta fecha al dejarla reducida a conmemoración nostálgica de glorias y balances de prácticas realizaciones; porque algo mucho más importante se encierra en estos 25 años de paz, y este algo es la realidad de esta nueva sociedad española que, con renovada mentalidad, se afana y trabaja en la paz de cada día sobre su viejo solar ibérico. El pueblo español, el entrañable pueblo español, se ha encontrado a sí mismo, y este es el mejor fruto de los 25 años de la paz de Franco.

Ahí está, con sus valores y sus virtudes potenciadas, sin renunciar a nada de lo que constituye solera y esencia decantadas en una historia llena de glorias y zozobras, pero con un aire y un estilo nuevos, con un activo rejuvenecimiento, con tal seguridad en sí mismo que parece un verdadero milagro, después de tantos y reiterados noventa y ocho nacionales como ha padecido. Este aniversario de la Victoria en que se culminan 25 años de tenso esfuerzo, de ilusiones y amarguras, tiene el hondo significado de una sólida y firme cimentación, sobre la que podrán alzarse con garantías todas las estructuras que la vida de España requiera en un futuro previsible.

Estamos ya los españoles sobre una plataforma inconmovible, desde la que se puede otear un nuevo horizonte histórico, con la seguridad de tener las claves para acertar con los imperativos de nuestro tiempo.

Un pueblo, éste, el español, en el que se ha arraigado ya un hondo sentimiento social, capaz no sólo de entender, sino de aspirar a las más avanzadas realizaciones para el logro de una sociedad en la que la desigualdad no sea consecuencia de la economía, sino de la capacidad, el valer y el servir de cada cual.

Un pueblo que mantiene una honda reciedumbre moral, que sabe que hay virtudes y valores que no pueden ser condicionados a la eficacia o al bienestar, y que quiere preservar su modo de ser y sus formas de vida frente a la marea pragmática y materialista, venga de donde viniere. Un pueblo que ha superado el interiorismo aldeano en que quedó sumido al llegar el ocaso de sus horas grandes y que ha adquirido una auténtica conciencia de lo que supone la dimensión integradora y universal de nuestra época. Un pueblo que, sin perder un ápice de su saber para la vida, alegría, cordialidad, gesto abierto señorío, está aprendiendo a pasos agigantados el saber de las normas en las técnicas imprescindibles para esa exigencia de eficacia a las que las modernas sociedades no pueden sustraerse. La nueva sociedad española, configurada en estos 25 años de paz, y este tal vez sea el logro más significativo, está empeñada en conservar todo lo que de válido ha heredado en orden a la estimación por la propia personalidad; el sentido del propio honor, de la propia dignidad y de su propia personal e intransferible libertad, pero, al mismo tiempo, ha sabido estimar el valor de los bienes que se derivan de una convivencia política basada en una unidad de propósitos y de fines, y en una aceptación activa de las normas morales y jurídicas que configuran un orden de derecho.

Es esta realidad la que nos permite hoy mirar con esperanzas al futuro y es por esto por lo que este aniversario es fecha, más que para el recuerdo, para la esperanza. Una fecha en que deberían simbolizarse como sus mejores protagonistas, mejor que en las generaciones a quienes nos tocó dar testimonio en la hora crucial de nuestra historia contemporánea, mejor aún que en las nuevas generaciones, surgidas a la sombra de la paz de la Victoria, en nuestros últimos y más tiernos brotes, en la legión de niños que hoy pueblan escuelas y jardines y a los que precisamente en esta fecha, y precisamente por lo que ella significa, se les abre la esperanza de un nuevo horizonte de vida española en que la paz sea ya fruto normal y cotidiano, como compañera inseparable de ese sol de España que a todos se ofrece por igual y generoso." — Pyresa.

El secretario de la ONU saluda al mediador de Chipre

EE. UU.— El secretario general de la ONU, U Tahnt, saluda al recientemente nombrado mediador de la ONU en Chipre, Sakaris Tuomioja, en el edificio de la ONU, donde Mr. Sakaris ha acudido para recibir instrucciones sobre su misión. — (Foto Cifra)

LA PRIMERA MEDALLA DE ORO DE ALICANTE, AL CAUDILLO

Terremoto sin consecuencias en Callosa del Segura

Alicante, 4. — El Ayuntamiento y el Consejo Local del Movimiento de Crevillente han celebrado sesión extraordinaria y, por unanimidad, acordaron conceder la primera medalla de oro de la villa a S. E. el Jefe del Estado.

El alcalde, don Antonio Mas Pérez, ha dirigido un telegrama, en nombre del Ayuntamiento y del Consejo local, al jefe de la casa civil de Su Excelencia, comunicándole dicho acuerdo.—Cifra.

TERREMOTO EN UN PUEBLO DE ALICANTE

Alicante, 4. — Se ha registrado un terremoto en el pueblo alicantino de Callosa del Segura y su comarca.

El movimiento sísmico ha tenido una duración de cinco segundos y ha causado alarma entre el vecindario.

No se registran daños ni víctimas.

El terremoto ha hecho vibrar cristales en ventanas y balcones, así como las lámparas en las viviendas y, especialmente, en los establecimientos dedicados a la venta de estos artículos.—Cifra.

MINISTRO DE MAURITANIA A ESPAÑA

Madrid, 4. — El próximo lunes llegará a Madrid, invitado por el ministro de Comercio, don Alberto Ullastres, el ministro de Finanzas y Asuntos Económicos de Mauritania, señor Ba Bocar Alfa, el cual permanecerá varios días en Madrid.

Asimismo, el señor Ullastres ha hecho análoga invitación al secretario del Centro Americano de Integración, don Pedro Abelardo Delgado, el cual, acompañado de su esposa, llegará a Madrid el próximo lunes.—Cifra.

SE DECLARA AUTOR DE UNA ESTAFA

Alicante, 4. — El tranviario alicantino Manuel G. S. se ha presentado en la Comisaría para declararse autor de una estafa que asciende a 655.000 pesetas. Ingresó en la cárcel.

Manuel adquirió un billete del número 15.493, correspondiente al sorteo extraordinario conmemorativo de los 25 años de la paz española. Este billete lo vendió, y después extendió, sobre el mismo número, participaciones de una a cinco pesetas, por el total del billete. Como en cada participación lleva de prima veinticinco céntimos, Manuel consiguió así dos mil pesetas como beneficio de la reventa, aparte de las diez mil pesetas del billete que no poseía ya.

En el sorteo, el número resultó agraciado con el premio anterior al «Gordo», con un total de 655.000 pesetas. — Cifra

Madrid, Madrid, Madrid

SE ESTÁ CELEBRANDO la IV Asamblea Nacional del Taxi

Proyectos para la construcción en España de nuevos modelos de coches de turismo

MADRID. — (Servicio especial de PYRESA)

Se está celebrando en esta capital la IV Asamblea Nacional del Taxi. Los industriales de esta importante rama del transporte debaten sus problemas, encaminados a la redacción de una reglamentación nacional para un total control de este servicio público en todo el país.

De momento, son las distintas ordenanzas de los ayuntamientos las que fijan las normas a las que debe adaptarse la industria del taxi.

Se pretende, por lo visto, entre otras cosas, que aun en los más remotos pueblos de nuestra geografía, los propietarios de taxis dispongan de vehículos adecuados para tal fin por lo cual ya ha llegado al acuerdo con una importante firma de automóviles española, la Seat, para la fabricación de coches de siete plazas.

El hombre de la calle se pregunta por qué razón han de ser sólo y únicamente coches de siete plazas. Si usted acude a la taquilla de una estación de ferrocarril, ¿ha de adquirir, a viva fuerza, los billetes de un vagón completo? Puesto que todo eso de taxi colectivo sólo es posible, acaso, en algunos pueblos, cosa que por cierto facilita el servicio del público entre pueblos de la provincia de Madrid y de otras limítrofes con la capital, ¿por qué razón no se pone al servicio del público coches de cuatro plazas, los populares mini-taxis, que también produce la misma firma antes aludida?

Es indudable que el consumo de carburante sería inferior, y, consecuentemente, la tarifa habría de experimentar un beneficio en favor del cliente. Y, se supone, que también del industrial. Si se subieron en varias ocasiones fue alegando que la gasolina había experimentado un alza en su precio.

Hemos observado en la calle como la mayoría de los taxis llevan uno, dos o tres pasajeros a la vez. El servicios podría ser, también, atendido igualmente. Además el coche pequeño discurre mucho mejor, dado el gran tráfico que hay en las calles de Madrid. Pero, parece ser, que de esto no se trata. Que es un asunto ordenado sin remisión.

ACTRIZ Y PRODUCTORA

Hace unos días los periódicos han publicado la fotografía de Sarita Montiel, acompañada de su novio, en un desfile de modas celebrado en una importante firma de París.

Sarita va a probar fortuna ahora como productora. Su primera película, en la que, naturalmente, será también la «estrella», es «Perdida».

Obra musical de la que son autores del libreto, López Rubio y Arosamena.

NUEVOS COCHES

Sigue hablándose de la construcción en España de nuevos modelos de coches de turismo. Nuestro mejor nivel de vida se acusa también en esto. Primero ha sido la construcción masiva de coches utilitarios. Ahora vienen los vehículos de mayor cilindrada.

Los coches sobre los que se insiste que se van a fabricar en España son el Simca 1.000, que produciría Barreiros; el Fiat 1.100, cuya producción, naturalmente, correría a cargo de la Seat, y el Renault R-8MN, que había de fabricar Fasa.

Nuestro mercado nacional ofrece grandes posibilidades. Y esto lo saben bien las industrias de automóviles, ya que cada vez es mayor el número de españoles que se motorizan.

UNA GRAN PELICULA

Luis César Amador, el veterano director, iniciará el próximo lunes su trabajo con la película «El señor De la Salle». El principal intérprete de esta película es Mel Ferrer.

Esta película ofrecerá una vivísima enseñanza en el siglo XVII, aparte de su interés, de tema en interpretación, desde el punto de vista pedagógico poseerá grandes valores.

Una producción que, de conseguir el propósito que anima a su director está llamada a conseguir premios, no sólo en España sino también en el extranjero.

Además de llevar como figura estelar a Mel Ferrer, también figurarán en el reparto, otras famosas figuras de nuestro cine. Entre ellas, Rafael Rivelles, Enrique Diosdado, Casaravilla, Dicenta, Amelia de la Torre...

Siguen los nombres importantes.

SEIS MUERTOS en un ciclón en Tejas

Wichi Falls (Tejas), 4. — Seis personas han resultado muertas y otras 55 heridas a consecuencia del ciclón que ha azotado esta ciudad durante el día de ayer, señalan las últimas informaciones recogidas por la policía.

Cincuenta casas han quedado destruidas y los daños materiales se calculan por el momento en 120 millones de pesetas.—Efe.

La Medalla de Oro de los Juegos Nacionales Escolares al ministro de Educación

MADRID. — Un momento del acto celebrado en el Ministerio de Educación, durante el cual le fue entregada al señor Lora Tamayo la Medalla de los XVI Juegos Nacionales Escolares, por una comisión de escolares participantes en dichos Juegos, a los que presidía el delegado nacional de Juventudes. El señor Lora Tamayo recibió la Medalla de manos del miembro más joven de dicha comisión, y, tras unas palabras de agradecimiento, conversó y estrechó la mano a los jóvenes deportistas. Acompañaban al señor Lora Tamayo, los directores generales de Enseñanza Universitaria y Media. — (Foto Cifra Gráfica)

Reunión de Comisiones del Consejo Nacional del Movimiento

Fue estudiada la ponencia sobre la personalidad del jefe provincial

MADRID, 3. — Durante la tarde se reunió la Comisión Segunda — "Proyecto de bases para la acción política en las provincias"—, bajo la presidencia del consejero nacional, don Blas Tello. Terminado ayer el análisis de las numerosas recomendaciones propuestas, se procedió hoy a la discusión de las bases, la primera de las cuales configura la personalidad del jefe provincial del Movimiento, a quien se define como "la primera jerarquía de orden político de la provincia" y representante permanente del mando nacional del Movimiento.

Intervinieron en el debate entablado acerca de esta base primera, los consejeros señores Iglesias Usell, Carbonell y Salgado Torres, particularmente en los apartados en los que se estructuran las misiones que corresponden a la Jefatura Provincial, sus servicios y delegaciones.

Se produjo a continuación una animada discusión en torno al apartado tercero de la base primera, en relación con la conveniencia de que los cargos de gobernador civil y jefe provincial del Movimiento radiquen en una misma persona, interviniendo los consejeros señores Peña Royo, Ferrer Ripollés, Iglesias Usell, De la Iglesia Somavilla, Rodríguez Tarduchy, Nieto García y Martín Gamero, aprobándose la proposición de la ponencia con seis votos en contra.

Prosperó el criterio de que la unidad en el cargo es imprescindible. El consejero señor De la Iglesia propuso a la comisión que se estudie la conveniencia de que el nombramiento de los jefes provinciales requiera la previa aprobación de la Junta Política, defendiendo el consejero señor Dávila su opinión contraria a tal propuesta, por estimar que ello resulta prácticamente irrealizable y que, además, podría considerarse como una limitación de las facultades de propuesta del ministro Secretario General. La proposición del señor De la Iglesia fue rechazada por unanimidad.

Se estudió a continuación el apartado cuarto, que se refiere al estatuto del jefe provincial del Movimiento, en el que, entre otros aspectos, se recogen las funciones y atribuciones que le corresponden.

Participaron en la discusión los consejeros señores Nieto García, Salgado Torres y Martín Gamero, a cuya iniciativa, la ponencia aceptó incorporar al texto el requisito de las condiciones para el nombramiento de los jefes provinciales.

Intervino seguidamente el consejero señor Nieto García, para referirse a determinados problemas de las emisoras del Movimiento, pero la presidencia consideró que el tema, aunque interesante, es ajeno a la ponencia.

Finalmente, se aprobó la base cuarta, que trata de la composición y funcionamiento de los órganos corporativos del Movimiento en las provincias, aceptando ligeras modificaciones propuestas por los consejeros señores Martín Gamero y Jordana de Pozas. — Pyresa.

Revolución en Brasil

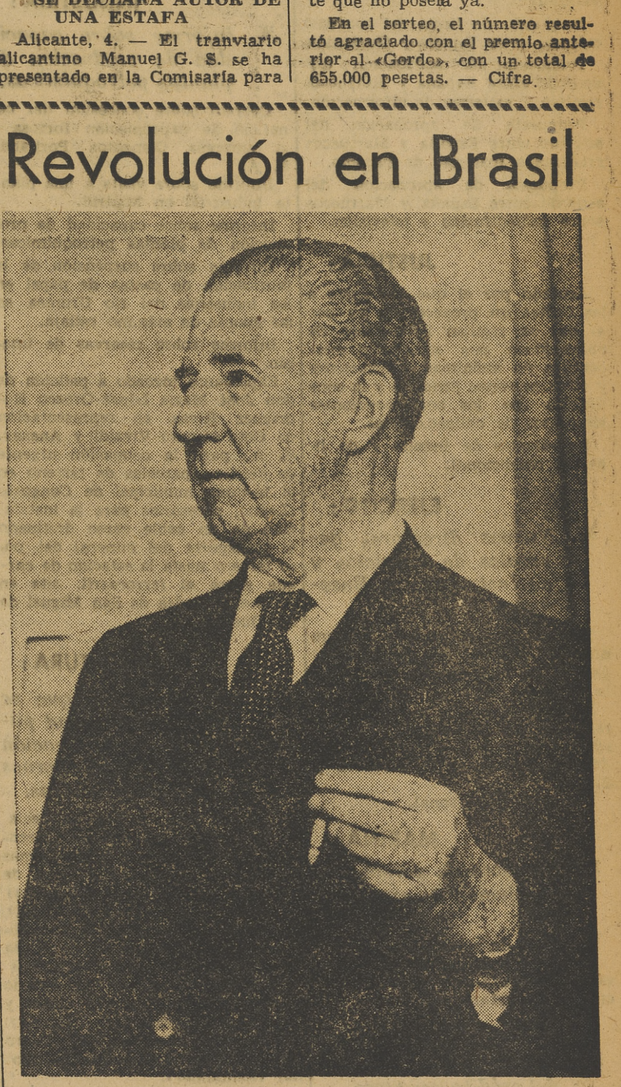

SAO PAULO. — He aquí al gobernador de Sao Paulo, Ademar de Barros, uno de los líderes de la revolución contra el Gobierno del presidente Goulart. — (Foto Europa Press)

ZAMBRA

PRESENTA la atracción

ROSS-PIQUER

La estrella de la danza

CONCHITA ALONSO

Con los ballets

JHONNY PARK y PILAR INFANTES

2 BALLETS EN PISTA, 2

A. mayores 18 años

EL FABULOSO VIAJE A LA FERIA DE SEVILLA

POR TODA ANDALUCIA Y LA COSTA DEL SOL

Una excursión llena de alicientes e interés turístico, por Córdoba, Sevilla, Jerez, Cádiz, Algeciras, Málaga, Cuevas de Nerja, Granada, Murcia, Elche, Alicante, etc. — Ocho maravillosos días: 4.450 pesetas. Todo comprendido. Excelentes hoteles y restaurantes en ruta. Salida, el 24 de abril. Organizado por los diarios

LEVANTE y JORNADA

y la colaboración técnica de

VIAJES INTERNACIONAL EXPRESO, S. A.

Inscripciones, en V. I. E., calle de Játiva, 23. Pídanos programa en color.

¿Habéis pensado que no llevar a vuestros hijos a vacunar contra la poliomielitis es abandonarlos al riesgo de la parálisis? Todos los padres deben acudir con sus hijos a los puestos de vacunación.

CONSEJO DE MINISTROS

Informes sobre los problemas de los tranvías de Valencia y decretos de concentración parcelaria de Tabernes de Valldigna y obras de reforma del Palacio del Temple

Decreto ley por el que se toman medidas para evitar la especulación de terrenos en los polos de promoción y desarrollo industriales

SE CREA Y ORGANIZA EL CRÉDITO PESQUERO

MADRID, 3. — Referencia de lo tratado en la reunión del Consejo de Ministros, celebrado el día 3 de abril de 1964, bajo la presidencia de Su Excelencia el Jefe del Estado:

PRESIDENCIA DEL GOBIERNO:

* *Decreto para la clasificación de puestos de Trabajo.*

Acuerdo por el que se remite a las Cortes un proyecto de ley sobre percepción de derechos pasivos de las familias de las clases de tropa de las fuerzas armadas.

Acuerdo por el que se pasa a las Cortes un proyecto de ley sobre percepción, en concepto de gratificación, del cuarenta por ciento del sueldo correspondiente al empleo o categoría que se ostente, por el personal funcionario, militar o civil, destinado en el Alto Estado Mayor o en los Estados Mayores de los tres Ejércitos.

Acuerdo por el que se remite a las Cortes un proyecto de ley por el que se dictan normas sobre la separación del servicio de los jefes, oficiales y suboficiales de la escala de complemento de los tres Ejércitos.

Decreto por el que se modifica la cuota de abono al servicio radiotelefónico costero.

Decreto por el que se establecen normas sobre las relaciones de funcionarios y hojas de servicios.

Decreto por el que establecen las bases para la clasificación de puestos de trabajo y formación de plantillas orgánicas.

ASUNTOS EXTERIORES:

* *Propuesta de firma y aprobación de varios convenios con Guatemala y Marruecos.*

Informe general sobre política exterior.

Propuesta de firma del convenio cultural entre España y Guatemala.

Prepuesta de aprobación de acuerdo entre España y Marruecos relativo a materias de información.

Propuesta de aprobación del acuerdo entre España y Marruecos relativos a materias de turismo.

Propuesta de aprobación del acuerdo entre España y Marruecos sobre radiodifusión y televisión.

JUSTICIA:

Acuerdo por el que se remite a las Cortes un proyecto de ley por el que se regulan la emisión de obligaciones por sociedades mercantiles no anónimas, asociaciones y otras personas jurídicas y la constitución de los correspondientes sindicatos de obligacionistas.

Expedientes de indulto y de libertad condicional.

EJERCITO:

* *Nuevos directores generales de Servicios y de Instrucción y Enseñanza.*

Decreto por el que se nombra director general de Servicios al general de división don Emilio de la Guardia Ruiz.

Decreto por el que se nombra director general de Instrucción y Enseñanza al general de división don Joaquín Fernández de Córdoba y Ziburu.

Decretos de personal.

MARINA:

* *Decretos de personal y resolución de expedientes.*

Decretos de personal.

Decretos por los que se resuelven expedientes de la competencia del departamento.

HACIENDA:

* *Decreto sobre creación del crédito pesquero.*

Decreto-ley sobre Sociedades y Fondos de Inversión y Bolsas de Comercio.

Decreto-ley sobre creación y organización del Crédito Pesquero.

Decreto por el que se aprueba el texto articulado de la ley de bases del Patrimonio del Estado.

Expedientes sobre asuntos propios del departamento.

GOBERNACION:

* *Decreto aprobando las obras de reforma del Palacio del Temple.*

Decreto por el que se aprueba el proyecto de obras de habilitación y reforma del palacio del Temple, de Valencia.

Acuerdo sobre aprobación de gastos del Patronato de Viviendas de la Guardia Civil.

Expediente por el que se autoriza al Ayuntamiento de Usagre (Badajoz) para adoptar su escudo heráldico municipal.

Expediente por el que se deniega la constitución de la entidad local menor de Hinojosa de la sierra, del Municipio de El Poyo (Soria).

Expediente de personal.

OBRAS PUBLICAS:

* *Expedientes de obras en carreteras transportes, obras hidráulicas y puertos.*

Expedientes de obras, adquisiciones y de otras materias de la competencia del departamento: 1, de la Subsecretaría; 14, de Carreteras; 2, de Transportes; 1, de Obras Hidráulicas, y 5, de Puertos.

EDUCACION NACIONAL:

* *Reglamentación de las escuelas de asistentes sociales.*

Decreto sobre reglamentación de las escuelas para formación de asistentes sociales.

Decreto sobre provisión de vacantes en destinos servidos por funcionarios del Cuerpo Facultativo de Archiveros Bibliotecarios y Arqueólogos.

Decreto por el que se declara monumento histórico-artístico la capilla subterránea existente en el término municipal de San Antonio Abad, en la isla de Ibiza (Baleares).

Decreto sobre obras de cerramiento del poblado antiguo de Numancia (Soria).

Reconocimiento de colegios de Enseñanza Media.

Expedientes de obras.

TRABAJO:

* *Informe sobre los problemas de los tranvías de Valencia.*

Decreto por el que se nombra a don Francisco Abella Martín secretario del Fondo Nacional de Protección al Trabajo.

Informes sobre problemas de los tranvías de Valencia y metro de Barcelona.

INDUSTRIA:

* *Informe sobre capacidad de producción de plantas petroquímicas.*

Decreto sobre concesión del beneficio de expropiación forzosa a la empresa Cementos Portland, S. A.

Informe sobre visita a una planta industrial en Madrid.

Informe sobre capacidad de producción de plantas petroquímicas.

Informe sobre suspensión de la fabricación de pastas de papel en las industrias del río Urumea en las épocas de máximo estiaje.

Informe sobre reservas de uranio.

Expediente incoado a petición de don José María López-Orozco Rodríguez Rivas, en representación de Coto Minero Vivaldi y Anexas, S. A., para la ocupación urgente de dieciséis parcelas de terreno en el término municipal de Congosto (León), necesarias para la instalación de un cable aéreo destinado al transporte del mineral del pozo tercero hasta la estación de cargue sobre el ferrocarril, sita en las proximidades de San Miguel de las Dueñas.

AGRICULTURA:

* *Decreto por el que se declara de utilidad pública la concentración parcelaria de Tabernes de Valldigna y otras.*

Decretos por los que se declaran de utilidad pública las concentraciones parcelarias de las zonas de Cabrejas del Campo (Soria), de Tabernes de Valldigna (Valencia), de Olivares de Duero (Valladolid), de Orbigo (Alava), de Escarabajosa de Cabezas (Segovia), de Santa Colomba de la Vega y Cubillas San Cipriano-Vega de Monasterio (León), de San Pedro de Gonte y San Pedro Ayazo (La Coruña), de Nombela (Toledo), de Darro (Granada) y de Rocamundo-Rebollar (Santander).

Informe sobre asuntos varios del departamento.

Mociones y expedientes de trámite.

SECRETARIA GENERAL DEL MOVIMIENTO:

* *Informe sobre las reuniones del Consejo Nacional del Movimiento.*

Informe sobre las reuniones del Consejo Nacional del Movimiento.

Informe sobre la participación de de la Organización Sindical en la Feria de Verona.

Informe sobre solicitudes formuladas por el Sindicato Nacional de Transportes.

Informes políticos.

AIRE:

* *Decreto por el que se amplía el número de vocales en el Consejo Superior de Areropuertos.*

Decretos de personal.

Decreto por el que se amplía el número de vocales representativos en el Consejo Superior de Aeropuertos.

Expedientes sobre adquisición de material y ejecución de obras.

Informes sobre asuntos del departamento.

COMERCIO:

* *Decreto de reposición de franquicia arancelaria.*

Decretos de reposición con franquicia arancelaria.

Informe sobre la Conferencia Mundial de Comercio y Desarrollo.

Posición de divisas.

INFORMACION Y TURISMO:

* *Informe sobre el movimiento turístico en el primer trimestre del presente año.*

Informe sobre el viaje a la República Arabe Unida.

Informe sobre el movimiento turístico en el primer trimestre de 1964

Creación de las oficinas españolas de Turismo en Dinamarca, Finlandia, Irlanda y Noruega.

VIVIENDA:

* *Decreto-Ley por el que se toman medidas para evitar la especulación en terrenos de los polos de desarrollo.*

Decreto-ley por el que se toman medidas para evitar la especulación de terrenos en los polos de promoción y desarrollo industriales.

Decretos por lo que se autoriza la realización, por concierto directo, del proyecto de ordenación de la plaza de Santa María, en Cazorla (Jaén) y de construcción de 900 viviendas en el polígono Los Corrales (Cádiz).

Decreto por el que se autoriza a la Gerencia de Urbanización a contratar directamente las obras de urbanización del polígono Bidebieta, en San Sebastián.

Informes sobre asuntos diversos del departamento.

Expedientes de gasto para el pago del justiprecio de terrenos situados en Málaga (capital); de adquisición directa de parcelas en el polígono San Cristóbal, de las Palmas de Gran Canaria; polígono El Santuario, sito en Córdoba y polígono Badía, sito en Barcelona.

AMPLIACION DE LA REFERENCIA

MADRID (Madrugada). — 3. —Para evitar la especulación sobre los terrenos en los polos de desarrollo y polígonos de crecimiento industrial, el Consejo de Ministros ha aprobado un decreto-ley que incluye una serie de «enérgicas medidas», según ha manifestado el ministro señor Fraga Iribarne en el curso de su habitual conferencia de prensa para ampliar la referencia de lo tratado en el Consejo.

Subrayó el señor Fraga Iribarne la importancia del informe presentado hoy por el ministro de Industria sobre las reservas de uranio existentes en el país, y que ascienden, como mínimo, a 10.000 toneladas, es decir, el doble de la anterior estimación.

Hizo referencia seguidamente al proyecto de ley del Ministerio de Justicia sobre emisión de obligaciones por sociedades que no tienen forma de anónimas, asociaciones y otras personas jurídicas y la constitución de los correspondientes sindicatos de obligacionistas.

Aludió el ministro de Información a dos decretos legislativos desarrollando las autorizaciones concedidas en la ley de bases de ordenación del crédito y la banca, uno sobre sociedades y fondos de inversión y bolsas de comercio y el otro sobre creación y ordenación del crédito pesquero.

Ha sido aprobado también el reglamento de las Escuelas de Asistentes Sociales. La función que venían desarrollando estos técnicos ha alcanzado una amplitud que aconseja la creación de un título oficial y el acceso a entidades oficiales que suplan la extraordinaria labor que han venido realizando la Sección Femenina y determinados centros religiosos.

Se presentaron al Consejo diversos informes muy importantes acerca de temas como la reunión del Gatt en binebra; la segunda fase de la vacunación antipoliomielítica, que afecta a cuatro millones y medio de niños, y el aumento del movimiento turístico en el primer trimestre de 1964, en que se registró la llegada de 1.593.338 turistas, cifra que representa un aumento del 62 por 100 en relación con el mismo período del año anterior.

Manifestó también que el avión personal del presidente de la Guinea, señor Seku Turé, se ha visto obligado a tomar tierra en el Aaiun, en escala técnica, subrayando el ministro que el presidente no figuraba en el pasaje. — Pyresa.

LO QUE PASA EN VALENCIA—LO QUE PASA EN VALENCIA

FI DE SETMANA

L'EXCURSIO DE DEMA

CULLERA

Per EMILI BEÜT I BELENGUER

Pot ser interessant anar diumenge, o siga dia 5 d'abril, a Cullera. Allí estaran en festes i tal vegada podrem aprofitar el temps per conéixer alguna cosa dels costums dels nostres pobles.

L'antiga carretera Real de Madrid o el nou accés de la general d'Alacant, tant s'hi val, perquè ja sabem que enllacen poc més enllà de Beniparrell, poden ser el nostre itinerari d'anada. I diem "poden ser", perquè també podríem utilitzar-ne un altre, que reservarem per a la tornada, però que, naturalment, és així mateix aprofitable per anar.

Seguint la ruta esmentada, en arribar als "quatre camins" de Silla hem de trencar a l'esquerra, o siga continuar per la carretera que va a Alcant per la costa. Passem Silla per circumval-lació fent una pronunciada corba, i avant, avant —sense fer cas del desviament que a uns 5 quilòmetres es dirigeix a Alzira, per la dreta— travessem el caseriu d'El Romani, Sollana i Sueca —on tampoc hem de fer cas del desviament que va a Corbera, així mateix per la dreta— i als 38 quilòmetres de la nostra eixida de València arribarem a la ciutat de Cullera.

Trobarem ben animada la població, perquè s'hi celebren les festes en honor de la Mare de Déu del Castell, Santa Maria de l'Encarnació, que tots els anys comencen el dissabte següent a la Pasqua de Resurrecció. Allà dalt la muntanya que coronen les restes de l'antiga fortalesa, està el santuari de la Verge, que és Patrona de la ciutat, i a la qual es té molta devoció, no solament en ella sinó en tota la costa valenciana. Es una imatge d'estil bizantí, en marbre, a la qual s'atribueix antiguitat anterior a la invasió àrab. La festa principal es celebra el dilluns, dia de Sant Vicent Ferrer.

Venint el dissabte veuríem l'entusiasme i fervor en la tradicional baixada de la imatge des del seu santuari a la ciutat, a primer hora de la nit, devallant pel camí en ziga-zaga, entre les llums dels ciris i dels reflectors i bombetes elèctriques de colors, mentre els vítols retronen en l'espai, com així mateix les carcasses i focs artificials. Es un espectacle fantàstic, que val la pena de veure situant-se des d'algun lloc —la plaça del Mercat, per exemple— on s'albire el pendent caminal amb revoltes.

El diumenge ja trobarem la Mare de Déu a l'església parroquial, però de totes maneres convé ferse l'ànim d'ascendir al castell, perquè des d'allí, des dels voltants del santuari, es pot contemplar un suggestiu panorama. Pel camí de pujar es veu la Torre de Santa Anna, quadrangular.

A la ciutat podrem admirar, a més a més de la parròquia dels Sants Joans, del segle XVII, l'església de la Sang de Crist, ara també parròquia, junt a l'hospital municipal, que fou convent de frares agustins. Sobre la muntanya hi ha trossos de muralla. El riu Xúquer, navegable en passar vora la població, desguassa a poca distància en la mar, i junt a ella hi ha el port de refugi de les barques de pesca marítima, i també la Llotja del Peix.

Caldrà completar l'excursió anant a la barriada marítima de Sant Antoni, molt ben urbanitzada, on s'han construït i es construeixen nombrosos edificis moderns. I dirigir-se desprès per la carretera del far cap aquest, seguint les vores de la mar, amb les magnífiques platges de fina sorra i modernes construccions. El Camping Santa Marta, de 1.ª, Internacional, amb tota classe de serveis, es troba vora aquesta carretera.

El far està sobre un pujol que forma el cap de Cullera, i des d'allí no cal tornar a la ciutat per regresar a València. La carretera segueix fins enllaçar amb la que pel Perelló va cap a València, passant pel Saler.

De l'estació del Nord ixen trens ferrobusos cap a Cullera a les 8'45, 10'50, 13, 15'30, 18 i 20'30, que inverteixen 55 minuts en el recorregut, i des de Cullera cap a València a les 7'40, 9'45, 11'55, 14'05, 16'45 i 19'20. Sol fer-se tots els anys un tren especial, el dissabte en la nit, per tal que puguen tornar els qui vagen a veure la baixada de la Mare de Déu. També hi ha servei d'autobusos de València a Cullera i viceversa, però els diumenges és reduït, i ixen de la capital solament a les 7, a les 13 i a les 18, i de Cullera a les 9, a les 14'30 i a les 19'30. Empren 1 hora i 15 minuts en el viatge. El dissabte, per anar a la "baixada" pot utilitzar-se'n un que ix de València a les 19'45, i encara ens altres abans: a les 16, 18 i 18'30. Els autobusos ixen de la Gran Via de les Germanies, número 10, amb entrada de viatgers per General Sanmartín, xamfrà Castelló.

Des de Cullera al far hi ha un servei d'autobusos que ixen de la ciutat a les 7'30, 9, 11'30, 13'10, 14'15, 16'30 i 19, i tornen del far a les 8'30, 10, 13'15, 15'55, 18'30 i 19'30.

T. V.

A las 6: Walter y los Co... — 6'30: Cine cómico.— 6'45: ... para menores.

NOCHE. — 7: Visado para ... futuro. — 7'30: Telefilme de ... rie. — 8: El marquito de papel ... 8'30: Dibujos animados. — ... Voy a contarles un caso. — ... escuela de los maridos: A ... y mantel. 9'30: Telediario. — ... El tiempo. — 9'55: Marcando ... compás. — 10: Esta es su vida ... 10'30: Gran parada. — 12'30: ... lediario. — 12'50: El programa ... mañana. — 12'55: Medianoche ... 1: Cierre.

EMISORAS LOCALES

Programas para hoy

LA VOZ DE LEVANTE

NOCHE. — 20: Cartelera de espectáculos. — 20.5: Combinado de melodías. — 20.30: Valencia ... za en el mar. — 21,5: Un cantante cada semana. — 21,10: Olimpiada. Emisión deportiva que dirige Emilio Pascual. — 22: Radio Nacional de España. — 22,30: Música y canciones del momento. — 23: Voces que triunfan. — 23,30: Aquí, Alemania. —0: Horario musical. — 0,30: Cierre.

RADIO MEDITERRANEO

NOCHE. — 21: Ritmos y orquestas. — 21.30: Peter Gay. — 21,... Radio Club. — 21,55: Micrófono deportivo, por Miguel Domínguez. — 22: Diario hablado de Radio Nacional. — 22,30: El mundo del cine. — 23: Festival de la Canción Deportiva. — 1: Cierre.

Panaderías abiertas mañana, domingo

PRIMER TURNO

Actor Ribelles, 5; Alberola, 22; Alboraya, 24; Alcublas, 3; Angel del Alcázar, 14; Angel Guimerá, 58; Angeles, 47 (Cabañal); avenida Onésimo Redondo, 106; avenida del Puerto, 45; avenida del Puerto, 216; avenida de Pérez Galdós, 94; avenida de Peris y Valero, 278; avenida de Ramiro Ledesma, 218; avenida de los Mártires, 1; avenida de los Mártires, 501.

Bailén, 22; Bello, 1 (Grao); Benidorm, 12 (Campanar); Boix, núm. 6; Bururiana, 44.

Cádiz, 61; Calderón de la Barca, 4; Camino de Algirós, 3; Camino de la Malvarrosa, 134; Camino Real de Madrid, 28; Camino Real de Madrid, 234; Carrera San Luis, 9; Cirilo Amorós, 25; Ciscar, 16; Ciscar, 56; Columbretes, 36; Conde Altea, 20; Cruz de Mislata, 6; Cuarte, 56; Cuenca, 76.

Denia, 30; Doctor Sumsi, 26; Doctor Zamenoff, 22; Duque de Calabria, 16.

Embajador Vich, 13; Ercilla, núm. 17; Espartero, 15.

Felipe Rinaldi, 10.

Gabriel Miró, 62; Grabador Esteve, 23; G. V. Fernando el Católico, 3; Guillem Sorolla, 13.

Horno de los Apóstoles, 5; Industria, 21.

Jávea, 11; José Benlliure, 280; Juan Bta. Corachán, 5 (Patraix); Juan de Garay, 25; Juan de Mena, 34; J. J. Sister, 16 (Grao).

Mar, 30; Marqués de Zenete, 10; Marvá, 14; Mateu y Sanz. núm. 15; Mayor, 87 (Nazaret); Mosén Femades, 8; Murillo, 21.

Na Jordana, 35.

Paseo de la Oliva, 9; Pintor Sorolla, 26; plaza del Arbol, 2; plaza del Socorro, 1; plaza de la Encarnación, 3; Pópul, 6; Progreso, 152; Puerto Rico, 36.

Ramón de Campoamor 7; Ramón de Rocafull, 19; Rosario, 98; Roteros, 5; Ruzafa, 38.

Sagunto 71; Sagunto, 191; San Pedro, 95; Santa Teresa, 3; Segorbe, 4; Sogueros, 4.

Tomasos 11; Trencall de la Conilla 6; Turia, 31.

Vicente Brull, 17 (Grao); Vivóns, 16.

MANISES, aeropuerto de Valencia

TRAFICO

Procedente de Alcantarilla llegó una avioneta «Cessna», de matrícula francesa, pilotada por el señor Galins. Continuó viaje a San Sebastián.

VIAJEROS

Salieron, para Madrid, 94; Barcelona, 76; Palma, 58; Ibiza, 22, y para Sevilla, 13.

Llegaron, de Madrid, 60; Barcelona, 65; Palma 45; Ibiza, 12, y de Sevilla, 24.

GRAMATICA ELEMENTAL

PER A VALENCIANS

PER ENRIC VALOR

LLIÇÓ 17

ELS ADJECTIUS NUMERALS

Exemples:

Aquest és el primer dia que vinc.
La primera volta que condueixes et resulta difícil.
La primera vegada, bé; però la segona ja no m'agrada tant.
Va entrar el cinqué soldat.
S'ha assecat la quinzena acàcia.
Aquesta és la setena pel-lícula que he vist enguany.

63. — Els partitius expressen fraccions de la unitat. Els de la nostra llengua són mig, mitja, terç, terça i, d'aquí en avant, iguals als ordinals, o siga **quart, quarta, cinqué, cinquena,** etc.

Exemples:

Això no val mig quinzet.
He tancat mitja porta.
Treballa mitjos dies.
M'ho contava tot a mitges paraules.
Jo no he cobrat la cinquena part sinó el terç.

Observació: Llevat de mig, mitja i tots els partitius femenins que formen part de les expressions **terça part, quarta part, dècima part,** els partitius solen emprar-se en sentit substantiu i no adjectiu.

64. — Els numerals múltiples usats en sentit adjectiu són **doble i triple.**

Exemples:

Aquest soldat vol doble ració de ranxo.
Aquell necessita triple diners que jo.

Els múltiples **quàdruple, quíntuple, sèxtuple, sèptuple, òctuple, nònuple, dècuple, cèntuple** són vertaders substantius que signifiquen sempre "tantes vegades més".

Exemples:

La collita d'enguany és el quíntuple que la de l'any passat, o siga "cinc vegades més" que la de l'any passat.

DIETARIO VALENCIANO

CASA DE CATALUÑA

Audición de sardanas

Mañana domingo se reanudarán las audiciones de sardanas, a las doce, en el Parterre, con el siguiente programa:

"Caricies", Josep Vicens (Xaxu)
"Gramanet", Enric Gratacós.
"En Xavier i la Montserrat", Francesc Juanola.
"Aplec de germanor", Josep Saderra.
"Bella donzella", F. Mas Ros.
"Hilarienca", Ricard Viladesau.

FARMACIAS DE GUARDIA

Poeta Emilio Baró, 11 (Benimaclet); San Vicente, 19; Músico Peydró, 28 (antigua calle Gracia); Cuarte Extramuros, 61 (junto Cárcel Modelo); Felipe Rinaldi, 8 (grupo Torrefiel); Zapadores, 38 (cuartel Ingenieros); avenida Gaspar Aguilar 68; Sueca, 16; avenida José Antonio, 7; camino real de Madrid, 268; M. Humano y G. Miró, 62; Cuenca, 94; plaza del Negrito, 2; Barcas, 13; Colón, 40; avenida Peris y Valero, 281; plaza de la Iglesia, 16 (Campanar); avenida Oeste, 33; Alameda, 23; Ciscar, 13; Albacete, 20; Turia, 50; San Vicente, 102; Ribera, 12; Padre Huérfanos, 16; Sanchis Sivera, 14 (entre calle Cuenca y A. Guimerá); Lorca, 6; Trinidad, 1; Onésimo Redondo, 102.

Servicio de madrugada: Poeta Emilio Baró, 11 (Benimaclet); San Vicente, 19; Cuarte Extramuros, 61 (junto Cárcel Modelo); Sueca, 16; camino real de Madrid, 268; Colón, 40; avenida Peris y Valero 281; avenida Oeste, 33; Turia, 50; Albacete, 20; Trinidad, 1.

En el Distrito Marítimo

Servicio de madrugada: Avenida Puerto, 113; Justo Vilar, 8 (frente mercado Cabañal); Escalante 276

CUPON PRO - CIEGOS

Número premiado con 500 pesetas, el 299; con 50 pesetas, los terminados en 99.

¿Se le cae el cabello? ¿Tiene caspa o grasa?

Solicite informes a:

HIGIENE Y CONSERVACIÓN DEL CABELLO

Calle Sánchez Madrigal, 4. MURCIA

Con Dirección Facultativa. Cens. San. núm. 19.243.

34

RELIGIÓN — RELIGIÓN — RELIGIÓN

DOMINICA «IN ALBIS»

LA PAZ SEA CON VOSOTROS

Vivimos y rememoramos ambientes de paz. Loado sea Dios. Todavía duran los ecos de unas conmemoarciones que han hecho resurgir nostalgias y levantar corazones a Dios. Muy justo y natural, al hacer un cuarto de siglo que vivimos de esa paz, de aquella paz que floreció un día en alegre primavera. Pero hubo otra «primavera», que se cuenta por siglos, que hizo sonar otra paz —la de Cristo, la del absoluto amor—, que tiene raíces de eternidad. De ella habló Cristo infinidad de veces antes de morir y fue su primera palabra dirigida a los apóstoles, después de resucitar.

La escena no puede ser más humana y divina, a la vez. De ese divino en lo humano —vivificando la savia divina todo el fluir humano que hoy se revaloriza tanto— que Cristo patentizó antes y después de su resurrección, porque no están reñidas tales vivencias, aunque los ojos se nos llenen de humanidad. Fue la escena de la aparición primera de Cristo al Colegio Apostólico, reunido en el Cenáculo. Divina en sus modos y humana en su realización. Entra en la sala sin abrir las puertas, se hace visible sin tener cuerpo humano, habla sin tener lengua y se hace sensible para volver a ser sombra, contornos y sólo luz; pero en cambio, su lenguaje, su comprensión, sus consejos y su ayuda se hacen humanas, reales y tangibles; sobre todo, les habla y les saluda con la paz. Lo más humano, porque en el cielo no se puede perder. Una vez —y para siempre— sólo la alteró Luzbel; pero la paz es un don divino que constituye el ambiente y el ... mento único de la vida celestial. Cuando se habla y se insiste en el valor de la paz, es en la tierra, en lo humano, en donde se puede perder, en donde no se estima en lo que vale, donde la metamorfosea, donde se la ... ge o se necesita de las armas para imponerla o mantenerla.

Y porque Cristo sabía cómo era el corazón del hombre —de ... de, incluso, nadie sabe mantenerla— y sus costumbres, sus ambiciones, sus egoísmos, no quiso irse de la tierra ni dar por terminada su misión terrena sin ... calcar» a sus discípulos —y a todos los hombres en ellos— el gran problema del mantenimiento de la paz. Pero toda paz ha de tener su origen y su forma en la paz de Cristo. Aquella paz que El daba como no sabía ni podía dar el mundo, y que comenzó con ésta que les recomendaba traspasar, sin abrir las puertas, los umbrales del Cenáculo: «Mi paz os dejo, mi paz os doy; no como la da el mundo, sino como Yo os la he predicado y dado ejemplo. Paz fundada en el amor, que es la que nace del sacrificio y del servicio. Palabras hermosas ... tas, que de tanto repetidas se olvidan.

Toda paz nace de la paz de las conciencias y del corazón. Esta es la paz auténtica de Cristo.

P. Spuche

Santoral y día litúrgico

Día 5.—Dominica «In Albis». San ... Eduardo y Santa Martina. Rito de primera clase. Ornamentos blancos. Misa propia. Credo. Prefacio pascual.

MISAS EN DIAS FESTIVOS

PRIMERAS MISAS

A LAS 4'30 HORAS

Sta. Mónica, Pl. Sta. Mónica.

A LAS 6 HORAS

S. Agustín, Pl. de S. Agustín.
S. Antonio Abad, Sagunto, 212.
Compañía, Pl. de la Compañía.
S. Martín, S. Vicente, 11.
Sta. Mónica, Pl. Sta. Mónica.
S. Valero, Pl. de Ruzafa.
Basílica de la Virgen.

A LAS 6'30 HORAS

Capuchinos, Cirilo Amorós, 67.
S. Lorenzo, calle Navellos.
S. Pascual Bailón, Dr. Moliner.

A LAS 7 HORAS

Basílica de la Virgen.
S. Agustín, Pl. San Agustín.
S. Valero, Pl. Ruzafa.
Ntra. Sra. del Rosario, Pl. Rosario, 4 (Distrito Marítimo).
S. Antonio Abad, Sagunto, 212.

MISAS VESPERTINAS

A LAS 18 HORAS

Catedral.
S. Martín, S. Vicente, 11.
PP. Carmelitas, C. Alboraya, número 47

A LAS 18'30 HORAS

S. Juan y S. Vicente, I. Catól.
S. Bartolomé, Av. J. Antonio, número 60.
Stos. Juanes, Pl. del Mercado.

A LAS 19 HORAS

Basílica de la Virgen.
Sto. Tomás, Ap., Pl. S. Vicente.
San Valero, Ruzafa.
Sma. Cruz, Pl. del Carmen.
San Martín.

A LAS 19'30 HORAS

Patriarca, calle Nave.
S. Valero, Pl. Ruzafa.
N. S. del Socorro, M. Zenete, núm. 14.
S. Pedro Pascual, Pérez Galdós.
PP. Capuchinos, Cirilo Amorós.
S. Nicolás, C. Caballeros, 31.
S. Esteban, Pl. San Esteban.
Buen Pastor, Erud. Orellana, núm. 20.
Sto. Angel Custodio, Salamanca.
S. Andrés, calle Colón, 8.
S. Juan de la Cruz, M. de ... lina.
N. S. del Remedio, G. Esteve, núm. 34.
Sta. Teresa (C. del Cementerio).

A LAS 19'45 HORAS

S. Lorenzo (PP. Franciscanos).

A LAS 20 HORAS

Catedral.
Ntra. Sra. del Pilar.
S. Pascual Bailón, Dr. Moliner.
PP. Dominicos, Cirilo Amorós.
Cristo Rey, Dr. Vila Barberá, núm. 20.
S. Fco. de Borja, Azorín, 7.
S. Fernando Rey, A. Guimerá.
Sta. María Goretti, G. V. Germanías.
N. S. del Rosario (Cañamelar).
Sta. Teresa (C. Cementerio).
S. Raimundo de Peñafort, Pintor Sorolla, 32.
Escuelas Pías, C. Carniceros.
Compañía, plaza Compañía.
Santo Tomas de Villanueva.

A LAS 20'15 HORAS

San Agustín.

A LAS 20'30 HORAS

Santa Catalina.
S. Vicente Mártir (Roqueta).
Sta. Mónica, Pl. Sta. Mónica.

Ser socio de Cáritas NO ES comprometerse a reuniones, cargar con más obligaciones, sacrificar tiempo libre.

MCD 2022-L5

...a obra de CALDERÓN, ...llada en Checoslovaquia, ...representará en Valencia

...tiempo se dio la noticia de que en Checoslovaquia, ...stillo de Mlada Vozice, había sido hallada una copia ...ta de «El gran duque de Gandía», un drama de ...cuyo original ya no existe. Este drama fue estre... Madrid, en el siglo XVII, con motivo de la canoni... de San Francisco de Borja. Al parecer, fue María ...on Harrach, hija del embajador austríaco, quien se ...Bohemia la copia manuscrita que recientemente ...recido en el castillo de Mlada Vozice.

...estos detalles nos los ha facilitado don Vicente ...Boira. Atento a todo cuanto, directa o indirectamente, ...a Valencia, Giner Boira, como ya informamos ...mente a nuestros lectores, desplegó una gran acti... su afán de conseguir un microfilm de la mencionada ...Sus intentos se vieron coronados por el éxito. Fue ...hasta cierto punto, inopinado. No hubo que re... el microfilm. Vicente Giner Boira recibió un ejem... de «El gran duque de Gandía», editado en castellano, ...Checoslovaquia.

...Giner Boira nos da más noticias. En virtud de deter... gestiones realizadas cerca del ministro de Infor... y Turismo, y el director general de Cinematografía ...«El gran duque de Gandía» será representado en ...en el teatro Principal, en la segunda quincena del ...de mayo. La representación, llamada a constituir un ...miento artístico de resonancia nacional, estará a car... según nos dice Giner Boira, de la compañía del Teatro ...bajo la dirección de Cayetano Luca de Tena. Bien ...este suceso la atención y el apoyo de todas las en... culturales de Valencia.

...Boira, constantemente en acto de servicio en favor ...ciudad y de todas sus manifestaciones, ha logra... doble objetivo: traer a Valencia un ejemplar, estam... en Checoslovaquia, de la obra de Calderón, y conseguir ...obra, exaltación de la figura de un santo valenciano, ...en escena y nada menos que por un «elenco» ar... de la categoría del que, dirigdo por Luca de Tena, es ...del Español, de Madrid. — J. A.

RINCONES del BARRIO del CARMEN

El barrio del Carmen, tan dejado de la mano de Dios, encierra, en su pintoresquismo, aspectos muy diversos y curiosos. Uno de ellos lo encontramos en la calle de Na Jordana, en la que se abre este pasadizo, que sirve de entrada a la calle del Marqués de Caro. Antiguamente —de esto hace ya casi medio siglo—, al fondo del pasadizo, se hallaba el llamado Huerto de los Sogueros, del que todavía quedan algunos vestigios. La gracia, el sabor y el casticismo del barrio del Carmen se manifiestan de una manera sugestiva en estos rincones. Pero por desgracia, hay que reconocer que existen en este barrio muchas fincas, que mal conservadas, no reúnen las condiciones adecuadas de habitabilidad. Es, en casi toda su amplitud, un barrio muy interesante para visitarlo y fotografiarlo, pero poco grato para recalar en alguno de sus viejos, destartalados y oscuros caserones, en los que los servicios higiénicos suelen hallarse reducidos a una mínima expresión.

El comisario nacional de Protección Escolar, en Valencia

Ayer presidió una reunión en la Universidad sobre distribución de becas

Procedente de Alicante llegó a mediodía de ayer a nuestra ciudad, don Isidoro Martí Martínez, comisario nacional de Protección Escolar. El motivo de su viaje ha sido cambiar impresiones con los diversos organismos que en Valencia se ocupan de la distribución de becas, así como de la selección de los becarios.

Junto con el rector magnífico de nuestra Universidad, don José Corts Grau, el señor Martí Martínez presidió una reunión en el salón de actos del rectorado, a la que asistieron numerosos catedráticos, delegados de protección escolar y miembros de los jurados de selección de becarios de nuestra demarcación.

El comisario nacional de Protección Escolar pronunció unas palabras explicando el sentido auténtico de la beca, según el criterio de la superioridad, y dictó las normas que deben seguirse para que la selección de los beneficiarios alcance su mayor y más justo rigor. Después del discurso del señor Martí Martínez, se entabló un animado diálogo en el que tomaron parte todos los asistentes.

Hoy el comisario nacional de Protección Escolar ha salido con dirección a Castellón de la Plana, donde presidirá una reunión a primera hora de la tarde.

NECROLÓGICAS

D. Vicente Beta Arnal

Tras penosa enfermedad, soportada con entereza, y avanzada edad, ha fallecido en nuestra ciudad don Vicente Beta Arnal, padre de nuestro querido amigo y compañero don Vicente Beta Frígola, director de "La Voz de Levante". De corazón nos unimos a su dolor por tan irreparable pérdida y elevamos al cielo una oración por el alma del finado.

...Escuelas de Ingenieros Agrónomos y Peritos Industriales

...el antiguo campo de deportes de la Ciudad Universitaria ...menzado la construcción ...nuevas Escuelas de Ingenieros Agrónomos y de Peritos ..., según proyecto de los ...tos don Fernando Moreno ...y don Cayetano Borso ...para ingenieros ocupa ...extensión de 14.140 metros cuadrados y el de peritos de ...metros cuadrados. La subasta ...sido adjudicada a la ...Cleop, que ha formulado ...puesto de 113.833.584'46 ...El plazo de ejecución de ...es de treinta meses, pero ...Escuela de Ingenieros se ...dentro de un año.

Ampliación de los servicios con Canarias

A partir de esta semana ha sido ampliado con un nuevo barco el servicio de transporte de pasajeros y mercancías con las islas Canarias, que ha quedado establecido de la siguiente forma: llegada a Valencia los martes y viernes y salida los jueves, a las 20 horas; los viernes, a las 22 horas y los sábados a las 14 horas.

Delegación de Hacienda

INSPECCION DE IMPUESTOS SOBRE EL LUJO

La orden ministerial de 26 de febrero de 1964, publicada en el «Boletín Oficial del Estado» del día 11 del pasado mes de marzo, en su apartado octavo, dispone que en la fecha de publicación de la citada orden cesarán en la inspección de los impuestos sobre el Lujo (Lujo, Radioaudición y Televisión), los funcionarios que venían desempeñando, cualquiera que sea la fecha y condición de su nombramiento

Por acuerdo de la Dirección General de Impuestos Indirectos de 11 de marzo de 1964, y en virtud de resolución del ilustrísimo señor subsecretario de Hacienda, de 5 de marzo de 1964, se nombra inspectores para los impuestos sobre el Lujo, cualquiera que sea la forma de su exacción, a don Miguel Alloza Beneyto y a don Luis García Noriega, inspectores diplomados de los Tributos, quienes ejercerán sus funciones en toda la provincia de Valencia.

Administración de Rentas Públicas, Licencia Fiscal e Impuesto Industrial

Terminado el documento cobratorio de licencia fiscal-impuesto industrial de esta capital para el año 1964, queda expuesto al público en esta Administración de Rentas Públicas, para que los contribuyentes incluídos en el mismo puedan examinarlo y, en su caso, hacer las reclamaciones a que hubiere lugar, dentro del plazo de diez días, a partir de la publicación de este edicto, de conformidad con lo dispuesto en la regla 74 de las vigentes tarifas publicadas en virtud de D. L. y O. M. de 15 de diciembre de 1960.

...UCESOS

...ON DE COCHE Y BICICLETA

...mañana, en la confluencia ...calle de Guillén de Castro ...Paseo de la Pechina, se ...cido una aparatosa colisión ...un automóvil y una ...El ciclista, que en principio ...temió sufriera graves lesiones ...fue trasladado a la Casa ...de Socorro del Museo, donde el ...quirúrgico de guardia le ...asistencia facultativa. Su ...fue calificado de pronóstico ...salvo complicaciones.

...OVEN INTOXICADA

...el Hospital Clínico ingresó ...de 21 años María Dolo..., que presentaba intoxicación de carácter grave, por ...ingerido una dosis masiva ...barbitúricos. La joven se sin... ...puesta en la vía pública ...socorrida por varios transeúntes ...que la trasladaron al Clínico ...donde se estableció el diagnóstico ...de su dolencia.

...asistida por el doctor don ...auxiliado por el practicante ...don Emilio Diego y el sa... ...don Manuel Ramírez.

...vacunación contra la poliomielitis ...con vacuna Sabin, por ...bucal, es fácil. Ningún niño ...debe quedar sin tomar su ...de azúcar con las tres ...dosis de vacuna

¿Qué tiempo hará mañana?

...al pronóstico del sabio PELHANA

VARIOS

ESCUELA CHOFERS. — Enseñanzas garantizadas chofers mecánicos. Precios económicos. Antes de aprender, consulte con ORTIZ. Císcar 39.

Estos anuncios se admiten en la Administración de JORNADA Pintor Sorolla, 8, de 9 a 2 y de 4 a 9

EL TIEMPO

...Información general de la Región. — Se produjeron precipitaciones en forma de chubascos y tormentas, en gran número de ...de la Región, habiéndose recogido, en general, cantidades ...inferiores a tres litros por metro cuadrado.

...calmas o vientos débiles de dirección variable.

...temperaturas fueron poco diferentes de las registradas el ...anterior. La máxima, de 25 grados, se registró en Alicante, y la ...de 0'8, en Cuenca.

...tiempo en Valencia. — Se observaron abundantes formaciones ...cumuliformes, ayer tarde; quedando escasamente nuboso, por ...Se produjo un chubasco inapreciable.

...presión atmosférica vale 74'9 mm. Soplaron vientos flojos ...dirección variable. Recorrido total, 170 kilómetros.

...temperaturas fueron: a 13 horas, 16'8 grados; a 19 horas, ...a hora, 10'6, y a siete horas, 8'4 que ha sido la mínima; ...de 17'6, a 17 horas de ayer.

...Humedad relativa entre el 70 y 93 por 100; evaporación, 4'5 mm.; ...horas 10 minutos de sol eficaz, equivalentes al 23 por 100

...Predicción para Levante (válida hasta siete horas de mañana). ...Continuación del tiempo inestable, produciéndose durante la tarde ...chubascos y tormentas de carácter local.

...Vientos débiles, de dirección variable.

...Temperatura estacionaria.

ENSEÑANZA

ESCUELA DEL MAGISTERIO FEMENINO

Matrícula libre

Se halla abierta durante todo el mes de abril la matrícula de ingreso para las alumnas que tengan que verificar dicho examen en la convocatoria de junio. Asimismo podrán formalizar matrícula de cursos y asignaturas las alumnas que tengan concedida dispensa de escolaridad y deseen verificar los exámenes en las convocatorias de junio y septiembre.

Las matrículas gratuitas se solicitarán del 1 al 10 de abril, ambas inclusive.

Para detalles, véase tablón de anuncios, en la Escuela Femenina, plaza Horno San Nicolás, 4.

EL AYUNTAMIENTO muestra su desagrado por el nuevo horario del servicio aéreo con Madrid

Se tributará un homenaje póstumo a los artistas JOSÉ CAPUZ Y MANUEL BENEDITO

Cesión de un solar para una Escuela de Artes Aplicadas y Oficios Artísticos

En la tarde de ayer, bajo la presidencai del alcalde, don Adolfo Rincón de Arellano, se celebraron la sesión plenaria y la de la permanente del Ayuntamiento.

La primera de estas sesiones tuvo lugar a las seis, siendo tratados los 33 dictámenes que figuraban en el orden del día.

Entre los aprobados, destacan los relativos a las siguientes cuestiones:

Expropiación de la casa número 2 de la calle Embarcadero de El Saler.

Se dio a conocer el fallo, favorable al Ayuntamiento, respecto a varias apelaciones contra acuerdos municipales, presentadas ante el Tribunal Económico Administrativo, Sala de lo Contencioso-administrativo y Tribunal Supremo.

Declarar válido el concurso para la restauración de dos fuentes en el Paseo de la Alameda, adjudicándose las obras por la cantidad, según contrata, de pesetas 1.112.738'44. Idem de ídem referente a instalación de señales reguladoras del tráfico en los accesos del túnel de las grandes vías de Germanías y Ramón y Cajal, obras adjudicadas por contrata, cuyo importe se cifra en 2.194.709'43 pesetas. Cesión de un solar de 1.850 metros cuadrados al Ministerio de Educación Nacional, para la construcción de una Escuela de Artes Aplicadas y Oficios Artísticos, en la calle de Benimarfull, zona de la calle de Alboraya.

Dar la conformidad al proyecto de expropiación de la ampliación del Polígono de San Luis.

Aprobar inicialmente la modificación del Plano Parcial 1-3-4, que afecta a las actuales esquinas de las calles Lauria, Calvo Sotelo y Ribera, en el sentido de que deberán ser convertidas en chaflanes, cuando las circunstancias lo permitan.

DESPACHO EXTRAORDINARIO DEL PLENO

Se aprobaron las mociones siguientes:

Mostrar la satisfacción del Ayuntamiento pleno por la brillantez alcanzada en la celebración de los actos celebrados en Valencia el día 1 de abril, en conmemoración de veinticinco años de paz española, en los que el pueblo valenciano puso de manifiesto, una vez más, su profunda gratitud e inquebrantable adhesión al Caudillo Francisco Franco.

Urbanismo.—Suelo y Ordenación Urbana.—Propone la aprobación provisional de la modificación del plano parcial de alineaciones 1-3-4, que afecta a la finca inmediata al palacio del marqués de Dos Aguas.

Idem ídem. — Propone que la Corporación se dé por enterada y consienta la resolución del excelentísimo señor ministro de la Vivienda, por la que se ha acordado no acceder a la propuesta de modificación de altura del edificio núm. 11 de la calle de Sorní.

SESION DE LA COMISION PERMANENTE

Después de la sesión plenaria se celebró la de la Comisión permanente, para resolver lo procedente respecto a los 44 dictámenes que se incluían en el correspondiente orden del día, los cuales fueron aprobados en su totalidad.

Cabe resaltar la importancia de los que a continuación se indica:

Declarar válida la subasta celebrada para la construcción de pavimento, aceras e imbornales, en las calles Berenguer de Montoliu, Guillén de Escribá y otras, y que se adjudiquen las obras al señor Vila Chasán.

Idem de ídem referente a las obras de construcción de un grupo de 215 nichos en el Cementerio de Campanar, y se adjudiquen al licitante don Alfonso Ribera, con una baja del 12'52 por 100 sobre la cantidad presupuestada.

Conceder una ayuda económica de 10.000 pesetas al Colegio Imperial de Niños Huérfanos de San Vicente Ferrer. Restauración de la fachada principal del Monasterio del Puig. Restauración y reparación del mobiliario de la Lonja. Restauración de las puertas de las nueve ventanas del último piso de la Lonja, recayentes a su jardín y a la calle Cordellats. Se dio cuenta de la comunicación cursada por la Diputación Provincial, referente a su acuerdo de cooperación con el Sindicato Español Universitario y con el Ayuntamiento de Valencia, en el desenvolvimiento económico del Colegio Menor, para alumnos de la Escuela de Formación Profesional Náutico-Pesquera de esta capital.

Se dio cuenta del escrito cursado por la Secretaría General del Ministerio del Aire contestando a la solicitud de declaración de trasoceánico del aeropuerto de Manises, y mejora de sus instalaciones, con cargo al Plan de Desarrollo Económico, por el que se manifiesta que se halla en tramitación el expediente para dotar de mobiliario y de todos los elementos técnicos y auxiliares, al nuevo edificio del aeropuerto. También anuncia que está en estudio, por la Subsecretaría de la Aviación Civil, la mejora de las restantes instalaciones del Aeropuerto de Manises, que reúne inmejorables condiciones para el tráfico aéreo.

DESPACHO EXTRAORDINARIO DE LA COMISION PERMANENTE

Se tomaron los siguientes acuerdos: En vista del nuevo horario de servicios aéreos con Madrid, anunciado por la Compañía Iberia, la Corporación Municipal acordó hacer constar su desagrado por el evidente perjuicio que se causa en las comunicaciones de Valencia con la capital de la nación, y que de este acuerdo se dé traslado a la expresada empresa a fin de que estudie la fórmula de ampliación y mejora del servicio. Se acuerda felicitar a la Federación Valenciana de Esgrima por haber conquistado el Campeonato de España, Copa de S. E. el Generalísimo, 1964.

La Alcaldía propuso se tribute un gran homenaje póstumo a los ilustres artistas valencianos don José Capuz, escultor, y don Manuel Benedito, pintor, y que a este efecto se celebre una exposición de obras de ambos artistas, en los salones, en la Pinacoteca Municipal.

Los gastos que se originen con este motivo serán de cuenta del Ayuntamiento.

DIÁLOGOS

Extraordinaria labor DEL INSTITUTO SOCIAL DE LA MUJER

Tres conferencias para las jóvenes se han celebrado en el cine Rex

La INSTITUCIÓN JAVERIANA dirige las actividades de este centro

Durante los días 23, 24 y 25 del mes de marzo se han celebrado las conferencias dirigidas a las jóvenes y organizadas por el Instituto Social de la Mujer. Las conferencias han estado a cargo del reverendo padre Sebastián Fuster, O. P. y han versado sobre importantes temas: "Juventud, mujer y... amor", fue la primera de ellas; la segunda se refirió a "Feminismo y actividad profesional". Finalmente, la tercera y última versó sobre "La mujer cristiana".

Las reuniones han tenido lugar en el cine Rex y han asistido gran número de jóvenes, deseosas de ilustrarse en los temas tan interesantes objeto de estudio y desarrollo. El año pasado, el Instituto Social de la Mujer dispuso del teatro Principal para esta misma actividad, pero no por ello este año ha sido menor la asistencia, a pesar de contar con un local más reducido. Se puede asegurar que la organización de las conferencias ha constituído un éxito seguro.

El Instituto está dirigido por la Institución Javeriana y su secretaria en Valencia es la señorita Rosa Valls. La labor extraordinaria que desarrolla esta entidad bien merece su difusión, y por ello hemos rogado a la señorita Valls que nos informe detalladamente de todo el trabajo que lleva a cabo dicho centro en nuestra ciudad:

—Hay varias secciones —dice—. Las de enseñanzas profesionales, veraneos y excursiones, biblioteca, orientación profesional, cursillos y conferencias, actos de formación, cine y teatro fórum, restaurante-bar y la Congregación Mariana.

—Vayamos por partes. ¿Qué trabajo se desarrolla en relación con las enseñanzas profesionales?

—De preparación teórico-práctica.

—¿Qué disciplinas se cursan?

—Bachillerato laboral administrativo; auxiliares administrativos; mecanografía, taquigrafía; cálculo; contabilidad; ortografía; cultura general; francés e inglés; artesanía; cocina; corte y confección; labores y plancha.

—Muy variado y completo. Y ¿qué labor desempeña la sección que se ocupa de los veraneos y excursiones?

—Trata de organizar unas magníficas vacaciones de acuerdo con las posibilidades económicas; organiza juegos recreativos y de salón; dispone de una discoteca muy variada y organiza exursiones mensuales.

—¿Tiene la biblioteca alguna finalidad específica?

—Sirve de orientación de lecturas y de información literaria y moral. Es circulante y de consulta. También se dispone de una hemeroteca muy nutrida.

—¿Y la orientación profesional?

—Se ocupa de la labor correspondiente a la oferta y demanda de trabajo.

—Recientemente se han organizado tres conferencias. ¿Se suceden con frecuencia?

—Periódicamente se organizan cursillos de temas diversos: prematrimoniales; de preparación para el hogar; sobre problemas de la adolescencia; sobre fotografía y sobre arte y costumbres de Navidad.

—¿Qué actos de formación organizan?

—Se desarrollan conferencias mensuales sobre temas de formación humana y religiosa; hay también conferencias periódicas sobre temas de actualidad y se organizan visitas de interés cultural.

—¿Dispone de muchos elementos en la sección de cine y teatro fórum?

—Hay sesiones de cine y un cuadro escénico de teatro experimental. También se dispone de fichas para cine y teatro fórum. Las sesiones son de asistencia mixta y familiar. Contamos con una rondalla y se interpretan los cantos y bailes regionales.

—¿Con qué objeto se creó el restaurante-bar?

—Para que las jóvenes que lo necesiten puedan disponer de estos servicios para no tener precisión de trasladarse a su domicilio a la hora del almuerzo, si está alejada su casa. Se sirven aperitivos, meriendas, refrescos: un bar, en una palabra, con servicio de restaurante.

—¿Qué labor realiza la Congregación Mariana?

—Se ocupa de la formación espiritual. Trabaja en la ciudad y en los suburbios. Su trabajo es intenso.

—Finalmente: ¿está usted satisfecha de la asistencia a las conferencias cuaresmales recién desarrolladas?

—Desde luego; las jóvenes que trabajan, a quienes iban dirigidas, han acudido a escuchar la palabra del padre Sebastián Fuster, animadas por el interés y humanidad de los temas tratados. El cine Rex se ha visto muy concurrido y esto nos alienta a proseguir nuestra labor con mayor empeño.

—Una gran labor. No cabe duda.

EDUARDO BORT CARBO

¿Tropieza usted con dificultades económicas para educar a sus hijos? Sus hijos podrán estudiar si poseen capacidad intelectual y voluntad de trabajo. Presente su solicitud de beca antes del 10 de abril

LOS MOLINOS
NIGT CLUB (Antes Molino Rojo)
PRESENTA
Las mejores atracciones de Valencia:
Ballet Alejandro Vargas
Ballet JUANJO
A. mayores 18 años

Calificación moral de espectáculos

CINES. — Apártate, cariño (3). Aprendiendo a morir (2). Avenida en Roma (3). Bajo diez banderas (2). Barrabás (2). Barreras de orgullo (3). Bello recuerdo (2). Bésalas por mí (3). Camino de la jungla (3). Cielo negro (2). 55 días en Pekín (2). Con la muerte en los talones (3). Charada (3). Del cielo ha caído una estrella (2). Dos frescos en órbita (3-R). El barón y su yate (3). El crepúsculo de los audaces (3). El día y la hora (3). El fantasma de la ópera (2). El Litri y su sombra (2). El mundo de Suzie Wong (3-R). El profesor chiflado (2). El rostro impenetrable (3-R). El último de la lista (2). El último tren de Gun Hill (3). El valle de los hombres de piedra (2). Entre dos pasiones (3). Esa pícara pelirroja (3). Exodo (3). Gran jugada en la Costa Azul (3-R). Homicidio (3). Hotel Internacional (3). Interludio de amor (3-R). Impulso criminal (3-R). Juego para dos (3). La bahía de los contrabandistas (2). La esposa del embajador (3). Estrella vacía (3-R). La furia de los vikingos (2). Las gemelas (2). La máscara de Scaramouche (3). La pantera rosa (3-R). La posada del Támesis (2). La reina del Chantecler (3-R). La Revoltosa (2). La taberna del irlandés (2). La verbena de la paloma (3). La verdadera historia de Jesse Dames (3). La vida empieza en Malasia (3). Las mujeres vampiro (3). Los comancheros (2). Los crímenes del Dr. Mabuse (3). Los hermanos Marx en el oeste (3). Los jóvenes salvajes (3-R). Los rayos del sol (1). Los tártaros (3). Maracaibo (3-R). Más allá del amor (3-R). Me gustan los valentones (3). Mi adorada salvaje (2). Mi marido se divierte (3). Misterio en el barco perdido (2). Mujeres frente al amor (4). Nueve horas de terror (3). Operación caviar (2). Orgullo contra orgullo (3). Patrullero Pt. 109 (2). Paz (3). Playas de Florida (3-R). Raíces profundas (2). Rebelión a bordo (3-R). Río Grande (2). Robin Hood y los piratas (2). Rocío de la Mancha (2). Romanoff y Julieta (2). Rommel, el zorro del desierto (3). Samantha (3-R). Sodoma y Gomorra (3-R). Sólo Dios lo sabe (3). Su pequeña aventura (3). Traidor a su patria (2). Tres de la Cruz Roja (2). Tómbola (2). Twist, locura de juventud (3). Un abismo entre los dos (3-R). Un día en las carreras (2). Una noche en la ópera (2). Usted tiene ojos de mujer fatal (3). Vagabundo y millonario (3). Verano y humo (3-R). Vidas borrascosas (3-R). Viva la parranda (3). Zafarrancho en el Casino (2).

TEATROS. — Blas (3-R). Pepe, ¿qué has das (3-R). Selección de selecciones (3-R). Un 30 de febrero (4).

NOTA.—Los números que figuran entre paréntesis expresan las calificaciones siguientes: (1), todos, incluso niños; (2), mayores de 14 años; (3), mayores de 18 años; (3-R), mayores de 18 años, con formación, y (4), gravemente peligrosa.

MCD 2022-L5

PEQUEÑAS BIOGRAFÍAS

ALAIN DELON fue, antes que actor, camarero, viajante, marinero, mozo en el mercado...

Lo descubrió David O. Selznick, pero fue Yves Allegret quien le ofreció la primera oportunidad cinematográfica

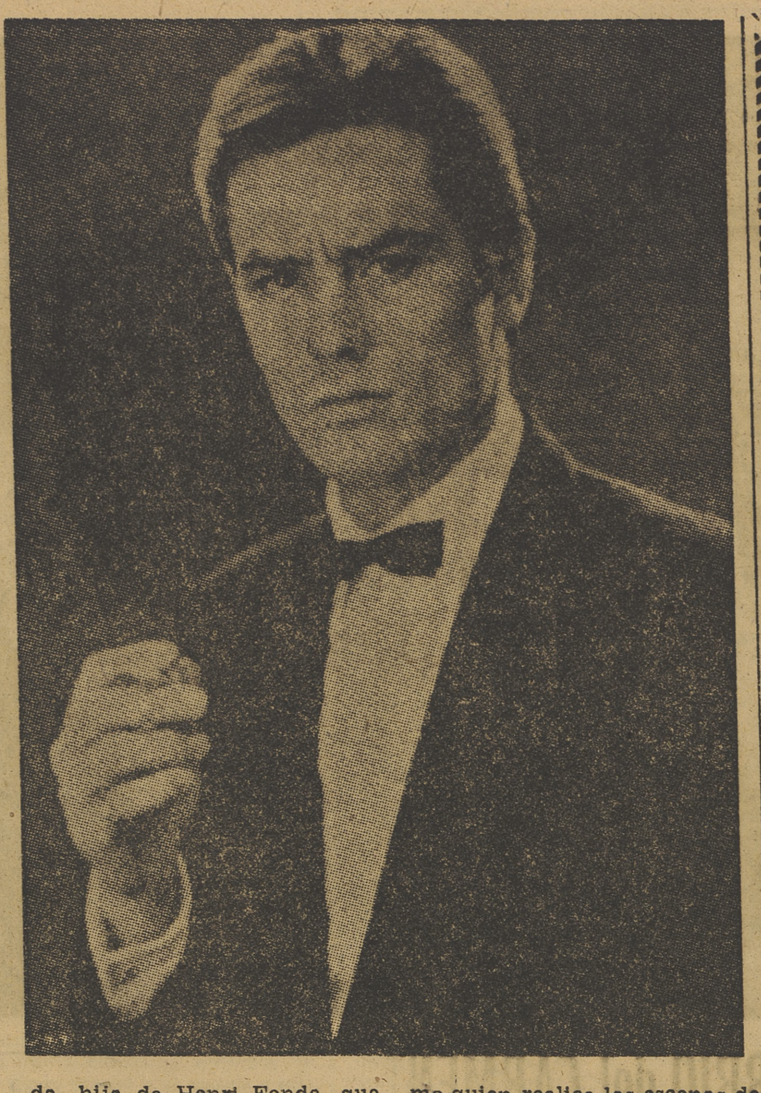

Alain Delon, "partenaire" de la joven estrella Jane Fonda en la película "Ni Saints ni Saufs", recientemente terminada en París, bajo la dirección de René Clement, es el joven actor francés que más éxito ha obtenido en la última década. Sus más recientes triunfos han sido "Gran jugada en la Costa azul" y "El Gatopardo", los que le han convertido en el favorito mundial.

Alain Delon nació en el suburbio parisién de Sceaux, el 8 de noviembre de 1935. Su madre estaba empleada en un almacén y su padre trabajaba como encargado de un cine en Bourg-la-Reine. Cuando los padres de Alain se divorciaron el chico frecuentó distintas escuelas escapándose de algunas y al cumplir 17 años, se incorporó a la marina francesa. Esto lo hizo más bien por aventura y bien pronto se dió cuenta de que se mareaba en cuanto pisaba una embarcación. Durante cinco meses no hizo otra cosa que entrar y salir de hospitales militares. Lo más difícil para él era adaptarse a la disciplina militar y la fue rapada la cabeza unas cinco veces, como castigo. En vista de que no se adaptaba a la vida de marino, le trasladaron al ejército de tierra y a los 18 años luchaba en Indochina.

VARIOS EMPLEOS

Al ser licenciado se encontró de nuevo en París sin oficio determinado. Se ocupó en varios menesteres, desde camarero a meritorio, de viajante a mozo en el mercado central de París "Les Halles". Por pura casualidad un grupo de amigos le invitaron a ir con ellos al Festival Internacional Cinematográfico de Cannes y allá fue él pensando pasárselo bien. Uno de los agentes de los estudios, que frecuentan todos los festivales en busca de nuevos semblantes, se fijó en el joven francés y le pidió que le permitiera hacerle unas pruebas fotográficas para someterlas a uno de los productores más importantes de Hollywood. Se trataba de David O. Selznick que estaba dispuesto a contratar a Delon por un plazo de siete años, a condición de que aprendiera a hablar inglés. Las noticias circulan rápidamente en los medios cinematográficos y muy pronto se le acercó el productor francés Yves Allegret, ofreciéndole otro contrato. Delon prefirió que su debut cinematográfico tuviera lugar en Francia y así fue, en el año 1957, en el film de Allegret, "Quand le Femme s'en mele". Su espontaneidad y auténtico talento pronto le convirtieron en un favorito del público. En su tercera película "Cristina", con Romy Schneider —cuyo noviazgo se rompió hace poco—, era ya un astro de primera magnitud.

Para Alain Delon los éxitos han ido sucediéndose, basta recordar "Rocco y sus hermanos", "Amores célebres", con B. B., "Gran jugada en la Costa Azul", "Eclipse" y "El Gatopardo", con Burt Lancaster.

Su último film ha sido "Ni Saints ni Saufs", de René Clement, con la gentil Jane Fonda, hija de Henri Fonda, que por su talento parece seguir las huellas de su padre.

Alain Delon vive en un gran piso en París y además tiene una villa en el campo cerca de Trilport, donde ha reunido trece perros. Le encantan las situaciones difíciles y muchas veces se empeña en ser él mismo quien realice las escenas de peligro que generalmente las hacen aquellos' que en Hollywood denominan '"stuntmen", o sea, el hombre que en realidad recibe los porrazos.

Es un joven de carácter sencillo al que la fama no se le ha subido a la cabeza y jamás se niega a firmar un autógrafo.

Kirk Douglas: cargo semipolítico

Kirt Douglas, como tantos otros actores americanos, ha obtenido un cargo semipolítico. Es un «embajador de buena voluntad» de su país, y como tal deberá pronunciar conferencias ante jóvenes auditorios de varias ciudades de Asia, desde Nueva Delhi a Manila y desde Bangkok a Tokio.

De camino hacia la primera etapa de su misión, Douglas se ha detenido en Roma, donde ha celebrado una rueda de prensa para hablar de la película «Siete días de mayo», de inmediata presentación.

Kirk no abandona sus asuntos privados. Y es cosa de preguntarse si esas «misiones de buena voluntad» no están un poco relacionadas con el negocio o, quizá, con la publicidad cinematográfica. En todo caso, si bien las causas se benefician del prestigio de los actores que las defienden, no es menos cierto que dichos actores se benefician también de unas «misiones» que les proporcionan nombre y publicidad. Aunque es innegable que también les dan muchos quebraderos de cabeza.

Myrna Loy lleva varios años como funcionaria benevolente de la ONU, y Danny Kaye no cesa de dar vueltas al mundo para recoger fondos en favor de las organizaciones que intentan aplacar el hambre que muchos siguen sufriendo en el orbe.

Kirk Douglas, cuyo verdadero nombre es Issur Danielovitch, acaba de cumplir los 47 años.

CRÍTICA — CRÍTICA — CRÍTICA

MISS LANI SUE, BAILARINA ORIENTAL, EN MOCAMBO

Como es tradicional esta semana, en toda suerte de espectáculos, Mocambo también ha renovado su programa y ofrece la novedad de Miss Lani Sue, danzarina oriental, oriunda de Indonesia. El número que presenta esta artista no es precisamente de una acusada originalidad, pero se halla desde luego en la correcta línea artística del estilo oriental. La música de que se acompaña tiene un evidente sabor del Lejano Oriente y Miss Lani Sue evoluciona con suavidad y brusquedad, al dictado del ritmo cambiante, pero siempre con delicadeza y buena escuela. Los tachines en sus manos son manejados con habilidad y como es preceptivo el juego de los velos transparentes desempeña un papel importante en esta danza exótica y siempre sugestiva, un número ciertamente [...] la finura y los efectos [...] predominan sobre todo [...].

Por lo demás, Mocambo [...] en esta ocasión a su elenco [...] tico habitual una orientación [...] risina, con apaches y las [...] nes del caso. Pero claro [...] deja de existir la obligada [...] del flamenco y el baile [...] como tributo al turismo y [...] muchos amantes del género [...] gran atracción siempre, [...] Miss Lani Sue y todo el [...] artístico ya conocido, [...] questa valenciana de [...] repertorio se renueva y [...] siempre con los últimos [...] cuyo propio éxito es fruto [...] calidad indiscutible y de [...] peración constante.

TRISTÁN

Con la vacuna Sabin, por vía bucal, lograremos [...] completamente la polio. Todos los niños de edad de dos [...] a siete años cumplidos, deben tomar este segundo terrón de azúcar con las tres gotas de vacuna.

RIALTO LUNES próximo ESTRENO

A. mayores 18 años

SU PROPIO INFIERNO

KARL MALDEN ANGELA LANSBURY BRANDON deWILDE

DIRECTOR: JOHN FRANKENHEIMER

FUE SUFICIENTE UN HOMBRE PARA HACER DEL AMOR UN ACTO DE VIOLENCIA; PERO NO LO BASTANTE HOMBRE PARA SER LEAL A UNA SOLA MUJER

MÚSICA — MÚSICA — MÚSICA

Sergio Celebidache, director titular de la Orquesta Filarmónica de Berlín a los 31 años

Aleccionó a Enrique García Asencio y actúa esta semana con nuestra Orquesta Nacional

A la Universidad de Berlín llegó un estudiante rumano matriculándose en los cursos de Matemáticas, Filosofía y Música, con la pretensión de obtener los tres doctorados. Su brillante personalidad levantó polémicas entre los compañeros. Los términos de la discusión eran éstos: admirable, pretencioso; triunfará, sus esfuerzos resultarán inútiles.

Indiferente a las opiniones, Sergio Celebidache vivía entregado a su estudio. Alto y robusto, tenía aire de gitano; más que entregado a serias disciplinas, parecía un atleta.

Esto era en 1937. Fracasada la diplomacia, iba a estallar la guerra, que sobrevino inevitable. La juventud abandonó las aulas para nutrir el ejército. Pero, los extranjeros siguieron acudiendo a las clases.

Tiene contado Celebidache que aquellos días le resultan inolvidables, y que sus estudios duraron exactamente 400 ataques aéreos. Algo tremendamente angustioso. Vivía solo. Su familia, allá en Rumania. Acercándose el fin de la contienda bélica, el estudiante alcanzó los tres doctorados.

La música normaliza sus actividades. La Orquesta Filarmónica de Berlín, mediante concurso, busca su director titular. Se inscriben cientos de aspirantes. Unos pocos llegan a las pruebas finales. Al concluir una de éstas, los profesores profetizan el triunfo del rumano, de 31 años. Efectivamente, en 1945 es nombrado director.

En el archivo de la Orquesta berlinesa hay partituras de todos los tiempos. El joven las estudia. Como posee una memoria de asombro, en poco tiempo aprende casi todo el repertorio habitual. Dirige sin partitura en el atril. "La obligación del director, es conocerla en todos sus detalles".

Se ha comparado a Celebidache con Toscanini. Por todas partes —Viena, Londres, Roma...— expresiones semejantes.

"Un hechicero de la batuta. Al dirigir, practica un culto. Arde como una llama y transmite el fuego a la orquesta. Provoca histerias colectivas. Posee el don de hacer todo accesible al oyente".

Cuando Buenos Aires le esperó con impaciencia, después de cuarenta horas de vuelo, del avión, directamente al ensayo. "No hay que perder tiempo". Rápidamente conquistó' a los músicos, y el público, en el concierto, se le entregó delirante.

Su capacidad de trabajo es enorme. Estudia continuamente. Revisa obras, compone, lee con avidez, adora las artes plásticas y gusta del mar. No bebe ni fuma. Acoge bondadoso y desinteresado a los jóvenes valores, manifestándoles su opinión sincera, sin cumplidos engañosos. Aleccionó a Enrique García Asencio, que va a dirigir nuestra Orquesta Municipal. Le atraen las fiestas. Baila como un muchacho. Tiene un concepto arraigado de la vida familiar. "El hogar, por encima de todo".

Siente placer en preparar platos típicos de la cocina rumana. Y su debilidad era un sobrinito de cinco años, con el que jugaba y se divertía éste, como se le ha llamado, "gigante de la música", que actúa esta semana con nuestra Orquesta Nacional. Su concierto será televisado el domingo por la mañana.

FEDERICO

Summers va a dirigir «Rueda que rueda»

Jean Louis Trintignant, cuya carrera internacional se ha visto súbitamente acrecentada con el éxito que en todas partes está obteniendo "La escapada", va a ser estrella masculina de "Rueda que rueda", el próximo film de Manuel Summers. Como pareja llevará seguramente a un rostro casi inédito en las pantallas grandes, el de María Massip, la eficiente y a menudo perpleja secretaria de Adolfo "Fernández" Marsillach en TVE.

Hoy, en el teatro Talía, «La luna está sobre el camino»

La compañía titular del teatro Talía presentará hoy, sábado, y mañana, domingo, una reposición bien interesante: la comedia titulada «La luna está sobre el camino», de Manuel R. Cuevillas, obra que alcanzó el Premio Valencia 1959.

«La luna está sobre el camino» será interpretada por Isabel Tortajada, Ramón Cebriá, Emilia Clement, Germán Muntaner, José Luis Vizoso Alberto Aparisi, Vicente García, Lola Belenguer, Enrique Vidal, José Albiach, Alfredo Bonet y Fina Palop.

MARINA BERTI, nueva película

Marina Berti, una de las actrices más exquisitas que ha tenido el cine italiano, a pesar de que su popularidad no ha alcanzado nunca los primeros puestos, vuelve a hacer una de sus esporádicas apariciones en "Monsieur", la nueva película de Jean Gabin, en la que interviene también Liselotte Pulver.

Marina Berti se llama en realidad Maureen Meirose, y nació en Londres en 1925, de padres angloitalianos. A pesar de su excelente formación artística, Marina (o Maureen, como prefieran) ha dedicado a su vida particular un interés mucho mayor que a su carrera de actriz.

Casada con el actor y director Claudio Gora, el matrimonio tiene cinco hijos, el mayor de los cuales cuenta ya diecinueve años y ha iniciado ya sus actividades de actor cinematográfico. La última película en la que tomó parte Marina fue "Le consequenze", dirigida por Sergio Capogna.

Las becas se conceden por concurso público de méritos a quienes poseen capacidad de trabajo y carecen de los medios necesarios para seguir estudios. Acuda a la convocatoria, abierta hasta el 10 de abril

CAPITOL Próximo LUNES

DIVERTIDO ESTRENO

¡EL TRIANGULO AMOROSO MAS PICARESCO QUE PUEDA CONCEBIRSE!

UNIVERSAL FILMS ESPAÑOLA, S.A. presenta

KIRK DOUGLAS MITZI GAYNOR · GIG YOUNG

Tres herederas

EASTMANCOLOR

THELMA RITTER

Director: MICHAEL GORDON Productor: ROBERT ARTHUR

A. mayores 18 años

GRACIA Y PICARDIA en las aventuras y desventuras de un incurable solterón metido a casamentero

PLAZA DE TOROS

Mañana, domingo, a las cinco de la tarde

Seis novillos de don Ramón Espinosa de los Monteros, para

SERRANITO

Triunfador en la última de septiembre, próximo a tomar la alternativa

EL BALA

Novillero de auténtica «garra»

CAETANO

De Sevilla, nuevo en nuestra plaza, auténtica esperanza de la novillería

Lunes, 6 de abril, a las cinco de la tarde

Un toro de Pérez Angoso, para el caballero rejoneador

JOSECHU PEREZ de MENDOZA

y seis toros de doña Ana Romero de Carrasco, para

EL CARACOL, EFRAIN GIRON y CURRO MONTENEGRO

SOMBRA, desde 55 ptas SOL, desde 45 ptas.

ENTRADAS. — Hoy, sábado, de once a una y de cuatro a ocho.

AVISO

En los corrales de la plaza será expuesto al público el ganado de la novillada de mañana, domingo, día 5, y de la corrida del lunes, día 6.

CARTELERA DE ESPECTÁCULOS

TEATROS

ALKAZAR.—4'45 a 9 tarde; 10'45 noche numerada: **Selección de selecciones de variedades 1963-64.** A. mayores 18 años.

APOLO.—6'45 y 10'45 noche: **Un 30 de febrero.** A. mayores 18 años.

PATRONATO.—Domingo, a las 4 y 7, **La escaleta del dimoni, El neurasténic y Una conferencia.** Tol.

TEATRO PRINCIPAL (Teléfono 21 40 18). — Hoy, 7 tarde y 11 noche. Gran acontecimiento. Alejandro Ulloa, en el estreno de **Blas,** de Magnier, con Marta Padovan. Dirección, José María Loperena. El vodevil más divertido del teatro francés. A. mayores 18 años.

RUZAFA.—6'30 tarde y 10'45 noche: Finita Rufett y Luis Cuenca en ¡Pepe...! ¿Qué las das? A. mayores 18 años.

TALIA (Caballeros, 31). — Hoy, 10'45 noche, y mañana, 4 y 7 tarde, **La luna está sobre el camino.** (A. 14 años.)

CINES DE ESTRENO

(Horario, 4'45 y 7 tarde, y 10'30 noche)

CAPITOL.—**El último de la lista.** T. menores.

ESLAVA.—**La verbena de la Paloma.** A. mayores 18 años.

LAURIA.—**Los reyes del sol.** Tolerado menores.

LYS.—**Apártate cariño.** A. mayores.

OESTE.—6'30 y 10'30 noche: **En busca del paraíso.** T. menores.

OLYMPIA.—**Samantha.** A. mayores.

REX.—**La pantera rosa.** A. mayores.

RIALTO.—**Raíces profundas.** Tolerado menores.

CINES DE RESTRENO

ALIATAR. — **Usted tiene ojos de mujer fatal y Charada.** A. mayores.

ASTORIA.—**Juego para dos y Nueve horas de terror.** A. mayores.

AVENIDA. — **Cincuenta y cinco días en Pekín.** T. menores.

PRINCESA.—**Nueve horas de terror y Juego para dos.** A. mayores.

SUIZO.—Sesión continua desde las 10'30 de la mañana: **El día y la hora y Operación caviar.** A. mayores.

Alameda.—P. Valdés, 9. El fantasma de la Opera y Bésalas por mí. A. mayores.

Alex.—C. Benlloch, 105. Barrabás y El mundo cómico de Harold Lloyd. T. menores.

Boston.—Av. Burjasot, 134. La taberna del irlandés y Twist, locura de juventud. A. mayores.

Capri.—Rascaña ,14 (Campanar). Los crímenes del Dr. Mabuse y La esposa del embajador. A. mayores.

Castilla.—Av. Cid, 132. La esposa del embajador y Los tártaros. T. menores.

Coliseum. — G. V. Germanías, 30. Playas de Florida y Los jóvenes salvajes. A. mayores.

Colón.—Carniceros, 27. Una noche en la ópera y La posada del Támesis. T. menores.

D'Or. — Almirante Cadarso, 23. Los sueños de Nello y El Cid. T. menores.

España.—Av. Puerto, 48. La bahía de los contrabandistas y Más allá del amor. A. mayores.

Español.—Pl. Socorro, 7. Las mujeres vampiro y El crepúsculo de los audaces. A. mayores.

Flumen.—Gregorio Gea. Río Grande y Avenida Roma. A. mayores.

Goya. — Burriana, 2. El Hijo del caíd y Tarzán y el safari perdido. T. menores.

Gran Vía. — G. V. M. Turia, 53. IV Festival Tom y Jerry y Rocío de la Mancha. T. menores.

Iberia. — Los Centelles, 26. Bajo diez banderas y Robín Hood y los piratas. T. menores.

Ideal.—Sevilla, 21. Bello recuerdo y Los hijos del capitán Grant. T. menores.

Imperial.—Escalante, 221. La verdadera historia de Jesse James y La reina del Chantecler. A. mayores.

Jerusalén. — Cvto. Jerusalén, 61. Los comancheros y Las gemelas. T. menores.

Junior. — Sueca, 22. Dos complementos y Exodo. A. mayores.

Lido.—Car. San Luis, 78. Maracaibo e Interludio de amor. A. mayores.

Lírico.—Av. Puerto, 273. Un día en las carreras y Traidor a su patria. T. menores.

Majéstic.—Pepita 7. Orgullo contra orgullo y Zafarrancho en el casino. T. menores.

Malvarrosa. — C. Malvarrosa, 84-86. Mi marido se divierte y Sólo Dios lo sabe. T. menores.

Merp. — José Benlliure, 111. Me gustan valentones y Hotel Internacional. A. mayores.

Metropol.—H. Cortés, 9. El último tren de Gun Hill y El mundo de Suzie Wong. A. mayores.

Montesol.—Escultor José Capuz, 6. «El Litri» y su sombra y Los hermanos Marx en el oeste. Tolerado menores.

M. Levante.—Av. Puerto, 308. Sodoma y Gomorra e Impulso criminal. A. mayores.

Mundial.—Mtro. Aguilar, 38. Rebelión a bordo y Sodoma y Gomorra. A. mayores.

Museo. — Marqués de Caro, 7. El barón y su yate y Vidas borrascosas. A. mayores.

Musical.—Pl. Rosario, 3. Esa pícara pelirroja y Gran jugada en la Costa Azul. A. mayores.

Palacio.—Maldonado 14. ¡Viva la parranda! y La máscara de Scaramouche. A. mayores.

Pompeya.—Av. G. Aguilar, [...] vida empieza en Málaga [...] marido se divierte. A. m[...]

Price.—Cuenca, 25. Gran jugada en la Costa Azul y Su p[...] aventura. A. mayores.

Ribalta.—Av. G. Aguilar, [...] pandilla de los 11 y El C[...] lerado menores.

Rosaleda.—Cno. Vjo. Burjasot, [...] Lecciones de buen amor y dos golfillos. T. menores.

Samoa.—Av. Campanar, [...] trella vacía y Rommel, el [...] del Desierto. A. mayores.

Savoy. — Angel Guimerá, [...] valle de los hombres de p[...] Un día en las carreras. T. [...] nores.

Sur. — C. Valencia, 22 [...] El sabio en apuros y Los [...] del capitán Grant. T. m[...]

Torrefiel.—Onésimo Redondo, [...] furia de los vikingos y [...] mo entre los dos. A. mayores.

Triunfo.—Muñiz y H. de [...] Tarzán de los monos y [...] T. menores.

Turia. — Turia 37. Vagabundo millonario y Camino de la [...] gla. A. mayores.

Tyris. — Av. J. Antonio, [...] amigo «Flipper» y El pro[...] chiflado. T. menores.

Valencia.—Quart, 23. La bahía de los contrabandistas y [...] de orgullo. A. mayores.

Versalles.—Juan de Mena, [...] micidio y Mujeres [...] amor. A. mayores.

Xerea. — En Blanch, 6. [...] impenetrable y Dos [...] órbita. A. mayores.

VARIOS

BOLERO.—Ballet Pepe [...] mayores 18 años.)

LOS MOLINOS.—Ballets [...] y Juanjo. (A. mayores 18 años)

MOCAMBO.—Miss Lani Sue. [...] torizado mayores 18 años.

ZAMBRA. — Rosa Pijuan y [...] chin Alonso. A. mayores 18 años.

MCD 2022-L5

MISCELÁNEA FIN DE SEMANA

TALIA PRACTICA LO DEL «MERCADO COMÚN FUTBOLÍSTICO»

ltimos resultados del Ujpest, que está en alza ● San Filippo, n formidable jugador, pero inaguantable ● El Betis, aspirante l subcampeonato ● Revoltijo futbolero con citas al Benfica, al Reims y al Inter

ersona esa noticia procedente de Roma, que habla de la inter- ón gubernamental restringiendo la importación de futbolistas ex- eros, tan pródiga y generosa en los últimos años.

l ministro italiano del Exterior manifestó en el Parlamento que se había autorizado la importación de cinco jugadores en la ltima temporada. Sus contratos importaron algo más de 26 millo- de pesetas. La cifra es modesta, comparada con los casi cien mi- que supuso la contratación de 19 jugadores extranjeros en la nada anterior.

o más curioso es la afirmación de que sólo se necesita el re- isitorial para la importación de jugadores pertenecientes a pai- incluídos en el Mercado Común. Los de jugadores de países os en él es libre.

o lo que nos faltaba por ver: el Mercado Común futbolístico...

EL UJPEST, ESE VIEJO CONOCIDO

Está tan próxima la eliminatoria Ujpest-Valencia de cuartos de final de la Copa Ferias, que vale la pena seguir de cerca la actuación del equipo húngaro, con el que se enfrentará el nuestro el próximo miércoles.

Los últimos resultados que tenemos del equipo magyar, señalan su buena forma. El domingo, el Ujpest Dozsa venció al Vasas por 1-0, en partido de Liga. El Jueves Santo, en otro encuentro, el Ujpest derrotó al Honved por 3-2. Con esta victoria, el equipo vencedor en las tres jornadas jugadas, se puso en cabeza de la clasificación, con seis puntos igualado con el Ferencvaros y un partido menos, a los que aventaja por mejor average.

El pasado domingo, el Ujpest jugó partido de Liga, ya que los días de Pascua disputó un partido perteneciente al tradicional torneo pascual autro-húngaro, enfrentándose al Rapid de Viena, al que venció por 3-0.

Como el Rapid también fue contrario próximo del Valencia, y por cierto que le dio bastante trabajo a nuestro equipo, ese resultado es una llamada de atención.

El Ujpest, por lo visto, está en forma. Ojo al Ujpest.

EL MAL GENIO DE SANFILIPPO

En una de las visitas a Mestalla del San Lorenzo de Almagro, hace de esto ocho o nueve años, en el club azulgrana bonaerense vino un jugador pequeño de cuerpo y muy joven, que llamó poderosamente la atención. Recuerdo que por aquel entonces, el Valencia trataba de incorporar a su cuadro jugadores sudamericanos y que el pobre Eduardo Cubells, que en paz descanse, que entonces se ocupaba de estas cosas, nos comentó más de una vez que Sanfilippo —el jugador al que nos referimos— era uno de esos interiores que hubiera dado cualquier cosa por tener en el Valencia.

Hace casi diez años, Sanfilippo era ya famoso. Y diez años después lo sigue siendo. Pero casi tan famoso como sus goles lo ha hecho su mal genio, su indisciplina, que hizo que su club, el San Lorenzo de Almagro, lo vendiera a gusto, por deshacerse de él.

Sanfilippo fue a parar al Boca Juniors. Los dirigentes de este club se frotaban las manos pensando en los goles que el díscolo y hábil interior les iba a proporcionar. Pero en el Boca está tan sólo un año o poco más. Y ya lo tiran de mala manera.

Su última hazaña ha sido agredir a su entrenador, porque cometió la osadía de apartarlo del equipo.

El club ha procedido contra él y Sanfilippo estará en rebeldía durante dos años en clubs argentinos.

Pero como los clubs de fútbol son entes que no escarmientan, ya se dice que el agresivo goleador será traspasado al Nacional de Montevideo.

El cual, seguro, se estará ya frotando las manos de contento... Hasta que le pegue a su entrenador y lo tengan que tirar del estadio Centenario...

EL BETIS, ADVERSARIO DIRECTO DEL BARCELONA POR EL SEGUNDO PUESTO

Ya podemos decir aquello de "campeón habemus". El Real Madrid ya puede ir entonando el alirón o ensayándolo en este domingo sin fútbol que sufriremos mañana. Pero, ¿qué pasará para el segundo puesto?

Ahora está en él el Barcelona, pero está tan de capa caída el conjunto azulgrana, que nada tendría de particular que le birlara la silla el Betis.

Ambos están deseando fervientemente que el Madrid se proclame campeón de Europa y ello les dé ocasión a meterse en la Copa de Europa por el escotillón del subcampeonato. El Barcelona, antaño gran rival del Madrid, ahora va a remolque de éste y la mejor gloria de aquél, puede aprovecharle.

En Sevilla, los verdiblancos están eufóricos y con razón. Quieren jugar la Copa de Europa o, en su defecto, la Copa Ferias. Está justificado su contento, y nadie les negaría su indiscutible derecho a optar por una u otra.

DEL BENFICA, EL ESPORTING, EL REIMS Y EL INTER

Un poco de revoltillo en torno al fútbol internacional. En un partido jugado en Lisboa el pasado domingo, entre el Benfica y Sporting, campeones de Liga y Copa de la pasada temporada, se disputaban la Copa de Oro de la Asociación de la Prensa. El favorito era el Sporting, clasificado sensacionalmente en la Recopa, mientras el Benfica fue humillado en la Copa de Europa, noqueado por un contundente 5-0.

Ganó el Benfica por 5-0. Para que no hubiera dudas. Y para que se confirme que los pronosticadores se equivocan continuamente.

La Liga francesa es un verdadero drama cada domingo. El Reims, equipo predilecto de los franceses, está en penúltimo lugar de la clasificación, y enfrentado de lleno al peligro de descender a segunda.

El antaño glorioso equipo de Kopa, aquel Reims que quedó dos veces subcampeón de Europa a la zaga del Madrid, se está debatiendo en las angustias de una decadencia inevitable.

Se diría que en la primera división de Francia se han invertido los papeles. Con el Reims comparten los últimos puestos el Niza y el Nimes. El Niza jugó dos o tres veces la Copa de Europa, como campeón nacional; el Nimes fue durante cinco años seguidos subcampeón de Liga.

El que manda ahora en Francia es el Saint Etienne, un equipo modesto. Imaginen ustedes un Córdoba o equipo parecido, encabezando la tabla.

Y para terminar, el inevitable vistazo al Inter, perfectamente situado para ganar otra vez la Liga italiana, tras su último triunfo sobre el Bolonia.

Imaginen ustedes cómo se pondrá H. H. si su equipo vuelve a triunfar...

MIGUEL DOMINGUEZ

MAÑANA, Mestalla-Eldense

Es dudosa la alineación de Navarro

No hay fútbol de primera división en la jornada de mañana; pero, a cambio, tendremos en Mestalla un interesante encuentro de Liga de segunda, entre el Mestalla y el Eldense.

Para este partido, el entrenador, Iturraspe, ha citado a Catalá, Badía, Escudero, Vilar, Bosch, Planes, Sendra, Doménech. Fuentes, Poli, Portalés, Navarro. Nolito, Ballester y Odriozola.

Hay una duda respecto a Navarro, que, aquejado de una distensión muscular, no se sabe si estará en condiciones de jugar. Mañana mismo se le hará una última prueba.

Del arbitraje se encargará el colegiado señor Martínez Benegas.

BENIMAR

CAMPEONATO PRIMAVERA FRONTON, MODALIDAD RAQUETA

Orden de juego para mañana domingo, día 5:

Saturnino y Aznar contra Rodrigo y Sanmartín.

Torres y Arribas contra Bataller y Lerma.

Rubio y Calvo contra Fernández y Hernández.

Chapa y Ariño contra Alcober y Bosch.

Dos inspiradas canciones representarán esta noche al Valencia y al Levante, en BARCELONA

Dieciséis letristas y compositores españoles han escrito otras tantas canciones dedicadas a los clubs de fútbol de primera división.

Son autores de la canción representativa del Valencia, Mara y Blas Sales. La canción del Levante es original de Rafael Clemente y Ramón Puig. Ambas serán estrenadas esta noche en el Festival que a partir de las once será retransmitido a toda España desde el Palacio Municipal de los Deportes de la Ciudad Condal en la fiesta organizada por Radio Barcelona.

En Radio Valencia, al igual que en otras emisoras, se reunirán los jurados que han de conceder los votos para elegir la premiada. En este jurado figurarán periodistas deportivos y comentaristas de radio, así como representantes de los clubs valencianos de primera división.

En el Estadio de Vallehermoso, de Madrid, se iniciaron los XVI Juegos Escolares Nacionales del Frente de Juventudes. En el acto inaugural, los participantes desfilan ante la tribuna de honor. — (Foto PYRESA)

ESPAÑA, FINALISTA DEL TORNEO JUVENIL DE LA U. E. F. A.

Venció a Escocia, en un emocionante encuentro, por 3-2

El otro finalista es Inglaterra, que batió a Portugal (4-0)

ALINEACIONES

España. — Rodri; Barnills, Rivera, Díaz; Nando, Dioni; Lavandera, Gonzalo, Martí, Arieta y Ramón.

Escocia. — Clark; Dicksen, Fraser, Smith; Watson, Shepherd; O'Rourke, MacCalliog, Harper, Stevenson y Buckle.

Arbitro, el alemán Schulemberg. Muy buena interpretación técnica, en una contienda correcta, aunque muy reñida.

GOLES:

1-0: Cuatro minutos. Una penetración del ataque hispano, con tiro de Lavandera, que provoca un barullo en la defensa escocesa. El propio Lavandera aprovecha para tirar, desde muy cerca, raso, y marcar.

1-1: 17 minutos. Tiro de MacCalliog, que rebota en Rivera. La pelota descoloca a la defensa y portero españoles, y Stevenson aprovecha para marcar.

1-2: 23 minutos. Centro pasado de O'Reurke, que remata de cabeza Buckle, ante la indecisión española.

2-2: 38 minutos. Cesión de Martí a Ramón, que desborda a la defensa y tira desde la banda derecha a puerta. La pelota es rechazada por la madera. Recoge Arieta, y tras un "dribling" rápido, dispara imparable.

3-2: 75 minutos. Lavandera penetra y centra, tras ligero forcejeo. Falla Dicksen y remata Arieta raso, imparable.

Este magnífico conjunto juvenil hispano, en constante superación, acaba de proporcionar otro gran gozo al fútbol español en la noche más fría e inmisericorde de las sufridas hasta hoy. Ha vencido a un rival que se dignificó, pese a la derrota, por su fútbol viril, rápido, emotivo, de buena técnica y casi arrasador durante la primera media hora. El hecho de que España consiguiese su ya clásico gol de los minutos iniciales, gracias a la penetración y valentía de Lavandera, no impidió a los bravos chavales escoceses pasar a una contrapartida de ataques culminantes, que desarbolaron, en los minutos de tanteo, a las bases defensivas españolas. La circunstancia de que Torréns, el central de las tres magníficas victorias anteriores, no pudiese ser alineado por resentirse de un golpe contra los turcos, hizo necesaria la entrada en el equipo de Rivera, quien, lógicamente, en los momentos iniciales, acusó la falta de compenetración con sus compañeros. Este fuerte arranque británico y ciertas debilidades españolas, depararon prontamente la igualada en el marcador y el adelantamiento, más tarde, del equipo escocés. Fueron los momentos más difíciles del partido, porque el furor de los azules iba como una ola embravecida hasta la costa zaguera hispana. Parecía cansada la escuadra rojilla, pero más bien era una falsa alarma por motivo del desconcierto de los dos goles británicos, y de caminar, por primera vez en el torneo, con el marcador en contra.

Mas ya antes del final, en los últimos diez minutos, España comenzó a tomar el rumbo del encuentro y lanzar a sus extremos, constreñidos en el aluvión escocés, a pulular por el centro, como en el caso de Lavandera, que restaba, sin embargo, incisividad a los distanciados ataques españoles. Ya con más orden, la jugada de Martí y el disparo de Ramón a la madera, machacado por Arieta, daba al fútbol de nuestros juveniles mayor serenidad, porque se alcanzaba el descanso con una igualada más esperanzadora.

Serenados los ánimos completamente, y vuelto Lavandera a su sitio inicial, al mismo tiempo que un eficaz marcaje, hombre por hombre, sobre los atacantes escoceses, afianzaba a la zaga española, el conjunto hispano se adueñó por completo de la situación, y comenzó a destilar su auténtico fútbol magistral, técnico y combativo, que le ha llevado hasta la final.

El gol hispano se veía venir de un momento a otro. Disparos de Martí, penetraciones de Ramón y Lavandera, tiros de Gonzalo, y el peligro amenazador de Arieta, cayeron en aluvión sobre el guardameta escocés Clark, quien realizó las mejores intervenciones de la noche. La presión española, insostenible, tras varios forcejeos en "corners" y remates, maduró por fin, y a cinco minutos del final llegó, como premio al gran juego de Arieta, el gol del triunfo. Y en los cinco minutos restantes, estuvo a punto de conseguir su cuarto gol, ya innecesario.

EL INGLATERRA-PORTUGAL

LA HAYA, 3. — No ha tenido color el partido entre Inglaterra y Portugal, correspondiente a las semifinales del torneo juvenil de la UEFA. Los ingleses se hicieron amos y señores de la cancha desde el primer momento, y arrollaron a los lusitanos, aunque la defensa portuguesa se multiplicó para contener los fáciles avances británicos.

Hay que destacar, al respecto, el gran partido realizado por el portero Damas y el defensa central, Calo, que han impedido que la derrota fuese escandalosa, aunque bien es verdad que, a partir del momento en que el marcador estuvo en cuatro a cero al terminar el primer tiempo, los ingleses se limitaron a controlar la pelota y el juego, que terminó con un completo dominio inglés de lo que pasaba en el campo.

Asistieron al partido unas seis mil personas. Marcaron los cuatro goles ingleses Sadler, que hizo dos; Redknaps, y Rogers.

Inglaterra: Springetti; Wright, Noble, Kendall; Barrie, Hollie; Redknaps, Knowles, Sadler, Sissons y Rogers.

Portugal: Damas; Caneira, Calo, Moreira; Bernardo, Pinto; Morais, Nelson, Pena, Carmo y Carlos. — Alfil.

FUERA DE SERIE

Una final MADRID-INTER SERÁ BUEN NEGOCIO

En la Copa de Europa, que ha alcanzado ya tan alto prestigio, dos equipos son favoritos para esta competición, el Real Madrid, en primer lugar, y, después, el Inter, de Milán.

Los otros semifinalistas son el Borussia, de Dortmund (Alemania) y el Zurich, de Suiza.

El Real Madrid, vencedor de la Copa de Europa durante cinco años, hace muy poco tiempo, el «penta», como todavía se le llama en todas partes, cuya final contra el Eintract, en Glasgow, al que derrotó de modo sensacional, como no se olvida, es el que cuenta con más probabilidades a su favor, a pesar del «envejecimiento» de sus ases.

No es invencible el Real Madrid, pero ha demostrado repetidas veces que, aún en un declive hace tiempo iniciado, es capaz de derribar de modo contundente a cualquier rival, en cualquier momento.

Una final entre el Real Madrid y el Inter, en Viena, en el mes de mayo, sería capaz de llenar hasta los topes el aforo de un campo que puede recibir a 50 000 espectadores y de meter, además, muchos millones en las arcas de la Eurovisión.

El Borussia ha eliminado a contrarios como el Benfica y el Dukla, de Praga, en rondas eliminatorias anteriores; pero, de todos modos, no cuenta con la confianza de los aficionados.

En cuanto a la copa europea de vencedores de copa —la Copa de Europa «de segunda clase»—, cuenta con los siguientes semifinalistas: el Sporting de Lisboa —que «tumbó» al Manchester, cuando nadie lo esperaba—, el MTK de Budapest, el Lyon (francés) y el Celtic de Glasgow.

El Sporting ha de ser considerado favorito después de la verdadera hazaña que ha supuesto eliminar al Manchester, después de un 4-1 en contra.

El Celtic, sin embargo, es digno de ser tenido en cuenta, por la trayectoria que lleva.

CAMPO DE LA MALVARROSA

Domingo, 5 de abril, a las 9'45 de la mañana:

TROFEO JUVENIL

SAN PIO X — LEVANTE U. D. «B»

A las 11'30:

S. D. SUECA - ATLETICO LEVANTE

(TERCERA DIVISION)

Socios del LEVANTE, entrada especial

OS COLOSOS DEL BILLAR, RENTE A FRENTE

ingo y Ortí-Vélez, en sensacional ato a 5.000 carambolas

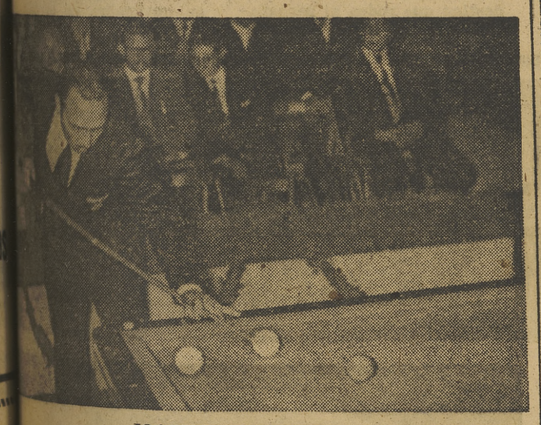

JOAQUIN DOMINGO

Le vamos a presentar, ahora, a Domingo y Ortí-Vélez. Su indiscutible categoría y sus continuos éxitos internacionales son la mejor tarjeta de presentación que pueden desear. Su fama rebasó fronteras. Como en el deporte del taco. Todos los aficionados sabemos de sus proezas de contabilizar las 5.000 carambolas de un solo golpe, de su excepcional dominio.

Lo que no se había intentado, hasta el momento, es verles, uno a frente, en un excepcional desafío nada menos, que a la distancia de cinco mil carambolas ininterrumpidamente.

Nuestro Ortí-Velez como Domingo, tienen sus fervientes admiradores y sus partidarios. Cada cual ha venido defendiendo a su favorito. Se les reconoce fondo y calidad indiscutible pero, en toda prueba, debe existir un líder; el más fuerte y, como en toda competición deportiva, parece ser cosa obligada el montar su «partida del siglo». en billar, no podía faltar esta sensacional prueba de fuerza entre los dos colosos.

Escenario de todo ello serán los salones del Club de Villar Valencia, los días 8 (noche), 9 y 10 (tarde y noche) en sesiones de mil carambolas, cada jornada, pudiendo presenciarlas todos los aficionados y socios de clubs que lo deseen. Esta prueba será controlada y homologada por la Federación Valenciana de Billar.

Este interesante choque ha despertado tanto interés entre los buenos aficionados, que se han ofrecido innumerables obsequios para el vencedor, mayor tacada, tacada de cien carambolas más rápida, etc. Entre estos regalos destaca el ofrecimiento de un magnífico televisor, para el vencedor.

No hay duda de que estamos ante un plato fuerte del billar español, que servirá de entrenamiento para el próximo campeonato de España, que se celebrará del 13 al 20 del actual, en Alcira, selectivo para el Mundial, de próximo verano, en Vigo.

JULIO CERVERA

MARCA
DIARIO GRAFICO DE LOS DEPORTES PREDILECTO DE LA JUVENTUD ESPAÑOLA

MOCAMBO CLUB
MERCEDES VIANA
Continúa el éxito de la nueva revista,
PARIS... SIEMPRE PARIS
Con la actuación, por primera vez en España, de la bellísima estrella coreana
MISS LANI SUE
La reaparición de la supervedette
LINA BERMEJO
con su «ballet» de sugestivas modelos
A. mayores 18 años.

El «I Rallye del Noguera Pallaresa» sobre una distancia de cien kilómetros

Participarán piragüistas de numerosos países europeos y americanos

Lérida. — (Del corresponsal de PYRESA, **AURELIO BAUTISTA.**)

Piragüistas de numerosos países europeos y americanos han interesado su participación en el "I Rallye del Noguera Pallaresa", prueba de carácter internacional organizada por la Federación Leridana, sobre una distancia aproximada de cien kilómetros.

En nuestro país, concretamente en las provincias norteñas se disputan interesantes descensos en piraguas por ríos de difícil y espectacular trazado, con saltos y rápidos, que exigen del palista una gran preparación y perfecto dominio de la embarcación.

La Federación Leridana de Piragüismo ha realizado un meticuloso estudio de las posibilidades deportivas de la prueba, decidiéndose por su proyección como crucero, es decir con oportunidad para toda clase de deportistas, desde las grandes figuras a los simples turistas.

CAMPAÑA PREPARATORIA

Los preparativos de esta prueba han sido debatidos en las reuniones de la Federación Internacional de Canotaje, celebradas en Bruselas y Ginebra, señalándose una rara y comprensiva unanimidad en considerar el acierto de esta organización y sus posibilidades de establecer, por méritos propios, en el calendario internacional. En este sentido, las Federaciones más prestigiosas han prometido su asistencia a la prueba, garantizando así el éxito inicial de esta regata. La Federación Leridana, anticipándose a estos deseos, ha inundado de propaganda las oficinas federativas a donde, periódicamente, llegan grandes carteles murales de los Pirineos, folletos turísticos y planos del recorrido del "I Rallye del Pallaresa".

TRES ETAPAS SOBRE UN DIFICIL TRAZADO

La accidentada orografía de los Pirineos, permite elegir diversos trazados a cual más sugestivo y complicado. Los técnicos estudiaron los recorridos y sus posibilidades de navegación en las fechas propuestas, es decir, en los últimos días del mes de julio, habida cuenta que los ríos montañosos son de poco cauce en el verano.

Se ha tenido presente también que muchos de los deportistas que acudirán al crucero del Pallaresa lo harán con el simple propósito de competir y sin otras apetencias de triunfo. Para compaginar perfectamente la idiosincrasia de la prueba, se ha elegido un recorrido variado, con zonas tranquilas y gran belleza paisajista y otras más deportivas, encajonadas entre grandes desfiladeros de magistral belleza y de recorrido duro y espectacular. El conjunto de estas variantes dan una auténtica personalidad al Rallye del Pallaresa, que nace con los mejores augurios de éxito. Las tres etapas señaladas son las siguientes:

Día 27. — Escaló-Sort.

Día 28. — Descenso del río Gardós.

Día 29. — Sort-Pobla de Segur.

UN GRAN CAMPAMENTO FLOTANTE EN SORT

La realidad es que el Rallye del Pallaresa tiene ganada de antemano la batalla. La llegada del verano se señala con la presencia de gran número de deportistas, especialmente alemanes, franceses y belgas, que hacen largas acampadas en las riberas de los ríos leridanos practicando el canotaje en sus modalidades individual y por equipos. Conocen perfectamente las particularidades de las corrientes y la valía del paisaje.

Se espera una nutridísima participación de piragüistas de varios países, y la posible escasez de alojamiento será solventada con un camping en Sort, dotado de los más modernos servicios y con capacidad para 500 personas. Este será el cuartel general del Rallye.

EL PRIMER CRUCERO TURISTICO-DEPORTIVO INTERNACIONAL

Estas son las características principales del Rallye del Pallaresa, primero con carácter turístico-deportivo que se celebra en nuestro país, y en el que se confía ciegamente como promotor de nuevas corrientes de visitantes hacia el Pirineo de Lérida. Los tres días señalados serán una auténtica fiesta en estas comarcas, esperándose la presencia de centenares de extranjeros, tanto piragüistas competidores como simples excursionistas que seguirán desde las riberas del Cardós y del Noguera-Pallaresa las incidencias de la prueba.

Campo de Mestalla — Mañana, domingo, 5 tarde: LIGA, SEGUNDA DIVISION

C. D. ELDENSE - C. D. MESTALLA

Venta de entradas y localidades para público en general, mañana, domingo, a partir de las 3'30 de la tarde, en taquillas del campo de Mestalla.

Haciéndose socio de Cáritas
ATENDERÁ SIEMPRE AL HERMANO MAS NECESITADO

ELLAS EN EL MUNDO

LA TERCERA BODA DE JUNIO

TATIANA WITTGESTEIN, novia insospechada de Mauricio de Hesse

Él es hijo de la «princesa mártir»; ella, dulce, tímida y chapada a la antigua

Por MATILDE R. DEL PINO

En la lista de acontecimientos sociales europeos que tendrán lugar en la recién estrenada primavera, acaba de ser incluido el anuncio de una boda más, dentro del mismo mes en que se celebrarán la de Amadeo de Aosta con Claudia, hija del conde de París, y la de Irene de Holanda.

En el poco tiempo transcurrido desde que se anunció la noticia, los comentarios son altamente favorecedores para la nueva pareja. Los dones físicos y morales, la grandeza de nacimiento y hasta un signo dramático en los primeros años de su vida, son pariguales en los dos. Ambos son rubios, de ojos claros, y altísimos. El novio, que tiene treinta y seis años, mide 1'88; la novia, que es sólo un poco menos alta, va a cumplir los veinticuatro.

Personalidad de Mauricio de Hesse

Mauricio de Hesse, primogénito del príncipe alemán Felipe y de la princesa Mafalda, hija

El príncipe Mauricio de Hesse

del rey Víctor Manuel de Italia —la infortunada «princesa mártir», muerta durante los últimos meses de la pasada contienda en un campo nazi de concentración— tiene, además, otros tres hermanos: Enrique, que se ha hecho una cierta reputación como pintor surrealista; Isabel, que casó hace dos años con el conde de Hopendorf, y Otto, que cursa estudios de arqueología en la Universidad de Mónaco (Baviera).

La prometida, que en las guías nobiliarias relativas al antiguo reino de Westfalia, figura como «su alteza serenísima Tatiana Wittgestein Berleburg, cuarta hija del príncipe Gustav Albretch y de la princesa sueca Mararetha Fouché de Oltrante», tiene dos hermanos y dos hermanas. Su infancia también creció bajo el signo triste de la guerra, pues su padre cayó para siempre en el mortífero frente ruso.

Joven, apuesto, y con una posición económica a tono con su prosapia, Mauricio de Hesse estaba considerado más que como príncipe azul,, como un verdadero «mirlo blanco». Su nombre, que ejercía una especie de fascinación sobre un amplio sector femenino, no ha podido menos de sonar en los indispensables «romances» de costumbre. Pero siendo, al parecer, la discreción una de las cualidades más relevantes del galán, si algún nombre aparecía unido al suyo era precisamente en el momento en que el «flirt» había terminado. Tal sucedió en los casos de Alejandra de Kent y Margaretha de Suecia,, que figuraron como «víctimas» de la comprensible seducción de Mauricio. Con la indispensable malicia que suele rodear los comentarios sobre esta clase de cosas, no ha faltado quien haga resaltar que la futura esposa es como un compendio de las otras dos princesas: Bella y distinguida, como una réplica alemana de Alejandra, y con la nórdica fragancia que emana de Margaretha.

Tatiana; dulce y tímida

Los que han tenido ocasión de tratarla dicen que Tatiana es «dulce, tímida y chapada a la antigua». Su educación transcurrió, primero, en Suecia; luego, en Alemania, y últimamente, en París, donde siguió los tres años de un curso de decoración. Habla perfectamente alemán, sueco, francés e inglés y es una buena esquiadora.

La clave del «cómo» y «cuándo» se conocieron no es, como en otros casos, un misterio; fue en una cacería celebrada hace dos años. Nadie dudó de que hubieran simpatizado, pero ni aun la familia sospechaba que un idilio en toda regla se hubiera desarrollado entre los dos. El príncipe de Hesse no tiene que aprender cómo se guarda un secreto. Al igual que los anteriores, más o menos ciertos, éste se ha sabido al llegar a su final, que, a diferencia de cualquier otro, desemboca en los compases de la marcha nupcial.

3 de junio, fecha del enlace

Sin fiesta ni celebración, por miramiento al luto que guarda la familia real griega, los esponsales se anunciaron el último 10 de marzo. El matrimonio se celebrará el 3 de junio. Las invitaciones se cursarán, probablemente, en nombre del ex rey Humberto de Italia, tío carnal del contrayente, y las fiestas durarán tres días, en plan verdaderamente fastuoso.

Comenzarán el 1 de junio con una recepción en el castillo de los Wittgestein, en Berleburg, de feliz recuerdo para los novios, por haber sido el escenario de la cacería donde se conocieron. El día 2 habrá un banquete en el castillo de los Hesse, en Odolfsecks. El 3 se celebrará la boda en la capilla familiar del castillo de Kronberg, donde reposan los restos de la «princesa mártir», y como colofón, un baile de gran gala en los salones del mismo. Boda en tres etapas y un palacio para cada día.

El ajuar de Tatiana constará de secciones, a tenor de las procedencias de las dos familias, o sea, una parte alemana, otra sueca y otra italiana. Ahora está en Suecia ordenando aquella parte y en mayo bajará a Italia para ultimar los pormenores de allí.

La residencia, un lugar romántico

El recorrido del viaje de luna de miel no es conocido, hasta ahora; pero sí la futura residencia, que será otro castillo, el de Panker, cerca de Kiel, y a unos 15 kilómetros del mar Báltico. Un lugar de lo más romántico que pueda imaginarse para una joven pareja y donde Tatiana podrá ejercitar su talento de decoradora en los trabajos de adaptación que se han proyectado. El edificio y la propiedad que lo circunda llegaron a los Hesse en el siglo XVII, donados a un antepasado de los actuales por el rey Federico I de Suecia, que era langrave de Hesse.

Mauricio de Hesse, a quien se nombraba como elegible aspirante a la mano de Beatriz de Holanda, causa baja en las listas de príncipes casaderos que leemos de vez en cuando y en las que ya se incluye hasta a Carlos de Inglaterra, que casi no ha entrado en la adolescencia. La «vox pópuli» ha refrendado que su elección de una muchacha de la alta nobleza alemana puede calificarse de perfecta.

Linda, armoniosa, con aspecto de gran clase y una serenidad que recuerda a la Gioconda, Tatiana Wittgenstein se ha asomado por primera vez a la prensa mundial con motivo de su boda. Que el silencio caiga de nuevo sobre ella cuando su príncipe la lleve a la romántica mansión donde se respira el aire salino del Bósforo y que ella sueña transformar en el hogar de un matrimonio joven. Las familias, como los pueblos, son felices mientras carecen de historia.

La princesa alemana Tatania Sayn Wittgenstein

MADRID EN EL BOLSO

KATIA LORITZ dio el primer cóctel de Pascua

Motivo: su debut como actriz teatral ○ Estrenará «Proceso al escándalo», de Camilo Murillo ○ Nueva botella para el museo de Chicote ○ Otro éxito de Amelia de la Torre

Por SOFIA MORALES

El Domingo de Resurrección, a la una del mediodía, se celebraba el primer cóctel de la Pascua Florida. Invitaba Katia Loritz. Motivo trascendental: su debut como actriz de teatro en el campo difícil del drama. A la una y media Katia aún no ha llegado. Hay excusas para ella. Los más enterados nos informan de que se ha acostado a las siete de la mañana. Toda la noche ha estado ensayando. Jesús Vasallo nos presenta al autor de la obra, a Camilo Murillo, que es de Sevilla y que está la mar de optimista, a pesar del tremendo trago que supone siempre el estreno de una obra. «Proceso al escándalo» ha despertado un gran interés. Está basada en el escándalo Profumo, y, naturalmente, dado el aire que le dio la prensa internacional al asunto, es un tema con mucha publicidad gratuita hecha ya de antemano.

Para que no desesperemos en la espera de la anfitriona, nos ofrecen copas y más copas, con la profusión que suele hacerse en el Museo Internacional de Bebidas de Perico Chicote. De pronto uno de los camareros oye decir que Katia es de origen alemán. Este camarero se llama Bruno Marín y tiene un gran sentido de la diplomacia, porque inmediatamente coloca la bandera alemana junto a la española, en el centro de la mesa, donde está parte de la parada de los canapés. Bruno Marín lleva siempre las más blancas chaquetas y de la mejor tela, que en el mundo de los «barmans» puedan verse. Amor y orgullo al oficio y... un buen detergente para darle semejante blancura, y unas manos primorosas para plancharla. Nos enteramos por Marín de que Chicote está en Sevilla, pero que ha anunciado que llegará antes de que se acabe el cóctel. En estos tres días que ha estado fuera le «ha nacido una niña»: una botella para su museo. Se la han traído un grupo de hoteleros de Las Vegas, que estos días andan por Madrid. La botella, de cerámica, está presentada dentro de un precioso estuche. Es una botella que ha sido lanzada al mercado con motivo del centenario de Nevada. Contiene «whisky».

Llega la bella durmiente.— Los relámpagos de los reporteros gráficos nos anuncian la llegada de Katia Loritz. Está muy guapa y nadie diría que apenas si ha dormido cinco horas. Está más juvenil, con esta melena, ya ambientada para su papel de Cristina Keller. Lleva un abrigo de cuadritos blancos y negros, con el cuello de terciopelo negro. Pide excusas por su retraso. Katia ya apenas si tiene acento. Pero el poco que aún le queda le da un cierto encanto.

Nuevo en esta plaza.— Jesús Vasallo, veterano periodista, alto cargo hoy de la Prensa del Movimiento, nos confiesa a media voz que ésta es la primera vez que visita el famoso Museo de Perico Chicote, y para colmo, sin Perico dentro, que es como de verdad el museo está en su ambiente y en toda su alegría. Pero se consuela pensando que otra vez será. Y es que para tener tiempo y oportunidad de ver este museo hay que ser periodista, de los de rueda de prensa, o turista norteamericano.

Estreno que se retrasa.— Hugo Ferrer nos informa de que el estreno anunciado, en el que Alfredo Alaria reaparecía con su ballet, ha sido retrasado hasta el viernes. Marquerie respira porque, naturalmente, es un estreno menos para esta noche del Domingo de Resurrección.

Mercedes Hortelano recibe enhorabuenas por el éxito que ha tenido en la Televisión, en el papel de María Magdalena. Era la primera vez que se asomaba a la pequeña pantalla y su presencia ha producido un eco muy agradable.

Fernando Alarcón nos cuenta que Li Morante ha pasado las vacaciones de Semana Santa en Granada.

El estreno de la noche.— Pero luego, en este variado destino que rodea al periodista, no hemos ido a ver sufrir al pobrecito «Profumo», que vamos al Lara, al estre de «La casa de los siete bal cones», de Alejandro Caso que obtiene un merecido éxi Amelia de la Torre, todav llega a más —parecía impo ble— que en «La loca de Cha llot». En la obra, mucha po sía, sorpresa, misterio, orig nalidad...

Al terminar, Amelia reci un gran homenaje de entusi mo. Alejandro Casona di que desde ahora, el perso je que se llama Genoveva Altamira será para él Gen veva de la Torre.

En el vestíbulo, rostros nocidos. Mercedes Formi señora de Carreaga, y la ñora de Bustamante. Merce des está en vísperas de estre no. Acaba de terminar obra teatral en colabora con María Elena Ramos M jía, que en estos momen está leyendo uno de los famosos directores teatra Título de la obra: «Doña M cía». Mercedes Formica guapísima, vestida de te pelo negro, que hace resal su cabeza rubia, tan itali y tan atractiva.

El doctor Oliver sube a licitar al autor, a los acto También Juan Ignacio L de Tena. Está Julia Ma que sigue escribiendo para teatro.

Eduardo Manzanos hace posa —María Luz Galici con abrigo de visón «Tur lina». Están charlando Montero Alonso; naturalm te, ya nos imaginamos el ma: el accidente de avia en el que el periodista viv noticia de verdad.

«Descubrimos» a Vicky L gos, que ahora está muy delgada y muy guapa comprendemos, dada su diante fotogenia, y, sobre do, su talento como act cómo no hace más cine. sólo sabe hablar ahora d solo tema: su hijo Davi tá casada con el famos quero Alex.

Alvaro Delgado sale siasmado de la obra. Alv trabaja ahora en una exp de versiones sobre cuadro Goya. Prepara una exposi suya, antológica, para el de noviembre en la sala Ateneo.

LAS FOTOGRAFÍAS DE LA CARA NO VISIBLE DE LA LUNA HAN CONTRIBUIDO A REAVIVAR EL INTERÉS POR NUESTRO SATÉLITE

SE SABE MÁS DE MARTE QUE DE VENUS

Diversas hipótesis sobre la enorme energía de las RADIACIONES DE JÚPITER

Por D. JOSÉ BALTA ELÍAS

(De la Real Academia de Ciencias)

De todos es sabido que hasta ahora, la mejor fuente de información sobre nuestro satélite, la constituyen, sin duda, las fotografías de la mitad de su superficie que podemos ver desde la Tierra. Quien mira a la Luna por vez primera aunque sea simplemente con unos vulgares prismáticos, queda inmediatamente sorprendido por la lisura de las regiones denominadas, desde antiguo, mares (*maria* en latín) que hicieron exclamar a H. C. Urey (el gran especialista físico-químico lunar). ¡Si por lo menos pudiéramos conocer la estructura cristalina de aquellas zonas! En su opinión, no hay pruebas evidentes de la existencia de lava en dichas regiones, Mar de los Nublados, Océano de las Tempestades, etc., (cuyo origen volcánico se había admitido en el siglo pasado) según se desprende de las fotos que ha estudiado, pues está convencido de que los grandes accidentes de aquel tipo no deberían pasar inadvertidos, observando buenas fotografías.

Pero, lo que indudablemente más ha contribuído a reavivar el interés por los estudios sobre el origen y naturaleza de nuestro satélite son las fotografías de su cara no visible, transmitidas por televisión desde el satélite ruso «Lunik III» lanzado el 4 de octubre de 1959. Tan memorable gesta abrió, sin duda, una nueva era en la historia de la astronomía, demostrándose con ello la posibilidad no sólo de examinar las propiedades físicas del espacio exterior y las de las diversas radiaciones precedentes de los cuerpos celestes (sin las inevitables dificultades que presenta su observación desde aquí) sino también la de obtener fotografías de los planetas a distancias mucho menores que hasta ahora se podía.

Características físico-químicas de Marte, Venus y Júpiter

Si la naturaleza de la Luna, a pesar de su relativa proximidad, todavía está sujeta a gran controversia, la interpretación de las características marcianas es aún menos segura. Se acepta, generalmente, que la atmósfera de Marte tiene una densidad en su superficie de un 8 por 100 menor que la de nuestra atmósfera al nivel del mar, según se desprende de las más recientes observaciones desde la Tierra. En su composición química deducida espectroscópicamente, se ha caracterizado el anhídrido carbónico pero los casquetes polares creciendo o encogiéndose según las estaciones, indican la presencia del vapor de agua en pequeñas cantidades:

En ciertos aspectos se dispone actualmente de mayor información cuantitativa acerca de Venus que de Marte, especialmente con datos fotométricos; sin embargo, su proximidad angular al Sol y la impenetrabilidad de la capa nubosa que permanentemente envuelve este planeta, prácticamente imposibilitan la observación de sus detalles superficiales, siendo en conjunto mucho más incompleto nuestro conocimiento de Venus que el de Marte. Posee una densa atmósfera por encima de la mentada capa nubosa conteniendo una gran proporción de anhídrido carbónico.

Los espectros obtenidos desde nuestro observatorio no presentan ni rastro de las rayas de absorción del oxígeno y del vapor de agua, de modo que a pesar de la creencia tan generalizada no hace muchos años, de la gran analogía que debía presentar Venus con la Tierra, todo parece indicar que este planeta es un desierto sin vida ni vegetación. La más reciente información sobre Venus fue suministrada a mediados de diciembre de 1962 por el satélite artificial americano «Mariner II», el cual después de recorrer más de 300 millones de kms. en 109 días se aproximó a dicho planeta hasta una distancia mínima de unos 3.380 kms., transmitiendo abundantísimos datos codificados de los que parece deducirse que la temperatura reinante en su superficie es de unos 440º C. mientras la de su capa nubosa más externa debe ser del orden de los 15º C.

En cuanto a Júpiter, las observaciones de los pasos de ciertas estrellas por detrás del planeta suministran indicios de que su atmósfera transparente está constituída principalmente, por hidrógeno y helio con pequeñas cantidades de metano y amoníaco, pero subsisten todavía considerables divergencias sobre la estructura interna de este planteta.

Este planeta retiene en su campo de atracción un cortejo de 12 satélites actualmente conocidos: cuatro de ellos son suficientemente grandes para que los descubriera Galileo en 1610 con su telescopio y que como es bien sabido fueron utilizados más tarde por el astrónomo danés Römer en 1760 para la primera determinación de la velocidad de la luz.

En 1955, diversos observatorios radioastronómicos norteamericanos captaron intensos radioruidos rápidamente fluctuantes procedentes de Júpiter en ondas métricas y decimétricas que parecían provenir principalmente de las tres manchas blancas en la zona meridional templada e incluso de la roja cuando se encontraba cerca de una de las blancas. Se formularon diversas hipótesis sobre génesis de la enorme gía de tales radiac fenómenos o torm eléctricas análogas al o reacciones químicas atmósfera joviana, etc. siones volcánicas, etc. según las más recient vestigaciones, parecen el resultado de la inte ción entre partículas res (*viento solar*) y el po magnético del plane Un estudio detallado de cho campo magnético ya existencia no se sosp chaba) ha de ser de utilidad para explicar cierto número de fenó nos enigmáticos que producen en el planeta que vienen intrigando mamente a los astrón

(Servicio especial para PYRESA, de la Asociación Española para el Progreso de las Ciencias.)

MCD 2022-L5