Jornada

DIARIO DE LA TARDE

25 cts. AÑO I NUM. 30 | VALENCIA, VIERNES 7 NOVIEMBRE 1941 | Dirección, Administración y Talleres: Pintor Sorolla, 19 : : Tel. 10917-16599

Apertura del Congreso Eucarístico de Chile

Santiago de Chile, 7. — El Cardenal Capello ha oficiado un solemne acto religioso en la Catedral como ceremonia de apertura del Congreso Eucarístico.

Al acto han asistido cincuenta Prelados de América y millares de fieles. Por la tarde se ha celebrado una gran Asamblea, a la que han asistido centenares de miles de personas de todo el mundo. —Efe.

TORPEDOS

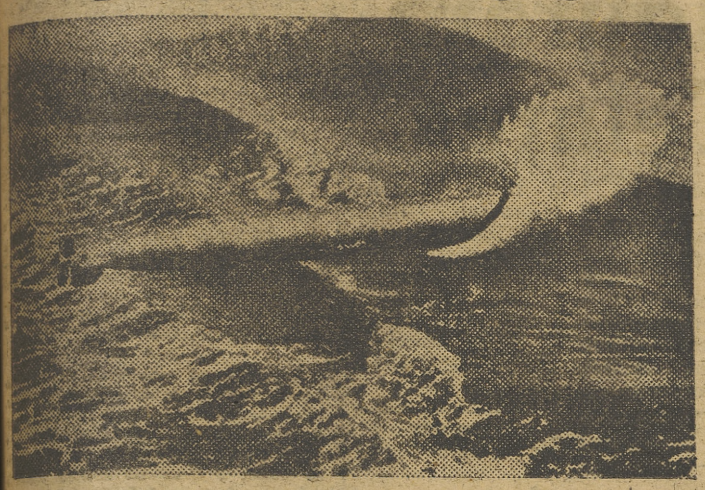

El torpedo se desliza veloz sobre las aguas en dirección a la nave enemiga

La Feria Muestrario Internacional DE VALENCIA, EN MARCHA

Dará a conocer en el mercado mundial la riqueza de los productos valencianos

LA ORDEN REORGANIZANDO EL COMITE DE FERIAS, YA SE HA PUBLICADO

En el «Boletín Oficial del Estado», correspondiente al día de ayer, aparece una orden del Ministerio de Industria y Comercio del 28 de octubre, reorganizando el Comité Consultivo de Ferias y Exposiciones, que bajo la presidencia del señor De Miguel, Director General de Comercio y Política Arancelaria, a cuya constante preocupación y esfuerzo por todo aquello que redunde en beneficio y prosperidad de la Industria Nacional, se va a ocupar inmediatamente del Calendario de Ferias Internacionales de España, la primera de las cuales, por su tradición ininterrumpida durante 18 años, es la de Valencia.

Como vocal propietario del mismo se ha designado por el Director General de Comercio al Presidente de la Feria de Muestras de Valencia, camarada Ramón Gordillo Carranza, que desde el primer momento ha puesto todo su entusiasmo y tesón al servicio de esta empresa de tanto interés para Valencia, y como suplente a don Antonio Gómez Izquierdo.

Valencia entera puede estar satisfecha de esta decisión, que reconoce la importancia de esta Feria y la incorpora definitivamente a la labor de engrandecimiento de la Patria realizada por el Nuevo Estado.

AUDIENCIAS del Caudillo

Madrid, 7. — Su Excelencia el Jefe del Estado ha recibido esta mañana en audiencia al conde de Rodezno y a la Diputación Foral de Navarra.—Cifra.

Prosigue el avance en Crimea

EN EL DONETZ CONTINUA LA LUCHA

Incesantes bombardeos sobre la capital roja

Gran Cuartel General del Führer, 7. — El Alto Mando de las Fuerzas Armadas Alemanas comunica:

En Crimea, las tropas alemanas y rumanas continúan la persecución del enemigo, a pesar de la naturaleza montañosa del terreno y de la defensa encarnizada de la retaguardia enemiga. Los «Stukas» han destruído posiciones enemigas en la zona de fortificaciones de Sebastopol y han reducido al silencio a varias baterías.

En la cuenca del Donetz continúa la lucha; y el avance de las formaciones alemanas e italianas.

En el sector central del frente Este, las divisiones de infantería han conquistado posiciones enemigas muy fortificadas y han capturado numerosos prisioneros y cañones. A la altura de Peterhov fué hundido un mercante enemigo por las baterías del Ejército. San Petersburgo ha sido bombardeado día y noche con bombas del máximo calibre.

En la lucha contra la Gran Bretaña, la aviación alemana bombardeó anoche los puertos de la costa oriental y meridional de Inglaterra. Impactos directos colocados en las fábricas de abastecimiento ocasionaron grandes incendios. En la zona de la Mancha, a lo largo de la costa holandesa, fueron derribado diez aviones británicos. También ha sido derribado otro aparato inglés a la altura de la costa noruega.

En Africa del Norte, los aviones alemanes de bombardeo han atacado con eficacia los campamentos británicos y las fortificaciones de Tobruk.

El enemigo intentó anoche, con un pequeño número de bombarderos, atacar algunas lo-

(PASA A LA 5.ª PAG.)

El S. E. U., primer Sindicato de la Falange, conserva la norma que el Fundador le señaló. Al cumplimiento de la misma, se encaminan los esfuerzos de los Consejos Nacionales del S. E. U. El próximo mes de noviembre, se celebrará el V Consejo

LA GUERRA EN EXTREMO ORIENTE

Soldados japoneses avanzan hacia sus objetivos en la provincia de Honan

El Reich desmiente en el Vaticano las afirmaciones de Roosevelt

Roma, 7. — El Gobierno del Reich ha enviado a la Santa Sede una declaración oficial, desmintiendo enérgicamente la existencia de los documentos mencionados por el Presidente Roosevelt, en su discurso del 28 del pasado octubre, según una información que publica el diario romano «Messagero». — Efe.

Extensión a los territorios conquistados del acuerdo búlgaro-germano

Sofía, 7. — Los Gobiernos de Bulgaria y Alemania han acordado hacer extensivo el tratado de comercio y navegación vigente entre los dos países, a los territorios de Ucrania, Galitzia, Alsacia, Lorena, Macedonia, Tracia y la Dobrudja.—Efe.

CONDENA DE UN COMUNISTA BULGARO

Sofía, 7. — Un individuo que gritó en la calle «¡Viva Stalin!», ha sido condenado a diez años de reclusión por el Tribunal de Sofía.—Efe.

Reorganización de la Alta Comisaría de Marruecos

SE CREA LA JUNTA SUPERIOR DE PRECIOS

El General Hideki Toyo

Presidente del Consejo japonés, que acaba de enviar un mensaje a Roosevelt, como última tentativa para arreglar las cuestiones nipo-yanquis

Concesión de derechos pasivos a las familias del personal de tropa de la Guardia Civil

Ejecución por subasta de varias obras públicas, entre ellas el abastecimiento de aguas de Turís

Madrid, 6. — En la Vicesecretaría de Educación Popular se ha facilitado la siguiente referencia de lo tratado en el Consejo de Ministros de esta tarde, bajo la presidencia del Jefe del Estado:

JEFATURA DEL ESTADO

Ley por la que se crea la Junta Superior de Precios.

Ley por la que se reorganiza la Alta Comisaría de España en Marruecos.

PRESIDENCIA

Decreto por el que se hace extensiva la restricción en el consumo de carburante líquido a las islas Canarias, Melilla, Ceuta y zona del protectorado en Marruecos.

Decreto por el que se resuelve la competencia suscitada entre el gobernador civil de la provincia de Zaragoza y el Juzgado número 3 de dicha ciudad.

(PASA A LA 4.ª PAG.)

MINISTERIO DEL EJERCITO

INFORMACION MILITAR

División Española de Voluntarios

La División Española de Voluntarios interviene activamente en el frente de operaciones, habiendo capturado gran número de prisioneros y recogido más de doscientos cadáveres abandonados por el enemigo en un ataque. — Madrid, 6 de noviembre de 1941.

MCD 2022-L5

Mirador Valenciano

Algo sobre emisoras y emisiones

Aun no hace muchos días, nuestro crítico musical "Fritz" proclamaba desde estas mismas columnas que está por hacer una requisitoria contra el deplorable nivel artístico que alcanzan las emisoras valencianas.

Nada tan cierto. Quisiéramos pasar como sobre ascuas por un tema en el que pueden andar enredadas tantas susceptibilidades, pero es forzoso confesar que engendros como los que se disparan desde ciertas antenas locales, y singularmente en las emisiones de sobremesa, que es cuando el buen gusto debía de afilar sus mejores posibilidades, constituyen la más triste y lamentable ejecutoria artística de una ciudad.

Pocas cosas producen tan enorme bochorno para los valencianos de sensibilidad despierta como esta tenaz perseverancia en estragar el gusto del público. El torpe aderezo de lo publicitario con lo seudoartístico; la grotesca parodia de recursos radiofónicos americanos; la reiterada profanación de páginas musicales gloriosas, todo se confunde allí en una amalgama turbia y reprobable.

No hay valenciano que no sepa algo de esto: suena una caricatura de la "Danza ritual del fuego" para provocar el anuncio de un pirotécnico. Y no digamos cuando se escuchan cosas parecidas a ésta: "Oigan ustedes "Tristezas", de Chopin; el genial músico sentía frío en el alma al componer esta melodía. ¡Ah! Pero ustedes no sentirán el frío si usan camisetas interiores de..."

Y ahí están los frutos. En algo que se dejó "Fritz" en el tintero: en ese otro muestrario de mal gusto que es, en general, la "emisión del radioyente", auténtico plebiscito popular con premio para la ramplonería y la ordinariez.

Comienzan las obras para la instalación DEL MERCADO PERMANENTE DE ARTESANIA

En breve se inaugurará la Escuela de Telares

Ha sido aprobado el proyecto y presupuesto del Mercado Permanente de Artesanía, que se instalará en la calle de la Paz, número 3, de esta capital. Han comenzado las obras por un valor total de ciento cincuenta mil pesetas. El proyecto está confeccionado por Feduchi, en colaboración de otros arquitectos, y será decorado por artistas valencianos, bajo la dirección del Departamento Artístico, de acuerdo con el gusto más refinado y dentro del estilo valenciano. El Mercado Permanente de Artesanía, servirá de exposición y lugar de venta para los trabajos, y servirá para revalorizar las obras de los artesanos en sus aspectos artístico y económico.

En breve se inaugurará la Escuela de Telares, organizada por el Servicio de Artesanía. La Escuela de Telares proporciona trabajo a la mujer, sin abandonar el hogar, y ayuda a las viudas y huérfanas de caídos. Con el título de tejedora, que dará este Departamento, dispondrán de las materias primas necesarias para su trabajo, proporcionadas por el Ministerio de Industria y Comercio. Las que estén en posesión de este título gozarán, además, de todas las ventajas naturales de las industrias artesanas.

La Delegación de Artesanía comienza con esta Escuela la realización de una serie de Escuelas-Talleres, tales como el de Muñequería, Metalistería Artística, etc., etc.

Vida sindical

SINDICATO LOCAL DE COLONIALES Y SALAZONES

Habiéndose recibido en estas oficinas varias quejas contra algunos empresarios de ultramarinos, por negarse a despachar los racionamientos de café y otros artículos este Sindicato advierte a dichos empresarios que la repetición de tales hechos dará motivo a la imposición de sanciones.

SINDICATO «TEXTILES Y DEL VESTIDO»

Se ruega a las empresas encuadradas en este Sindicato, sito en la Avenida del Marqués de Sotelo, número 4, ático, remitan a la mayor urgencia donativos, en especies o metálico, con destino al aguinaldo de los camaradas de la División Azul.

ABASTECIMIENTOS Y TRANSPORTES

Leche de vaca para niños lactantes y hasta la edad de tres años

Con objeto de proveer a la población infantil de leche de vaca en las mejores condiciones higiénicas, de acuerdo con las entidades sanitarias y la Delegación Provincial del Sindicato Nacional de Ganadería, he dispuesto las siguientes normas:

Se señala una zona limitada de aprovisionamiento con objeto de facilitar la necesaria vigilancia referente a reconocimiento médico, de las personas encargadas de la captación de la leche y condiciones de establos y salud del ganado. El producto así obtenido sufrirá un primer análisis en el punto de origen y convenientemente envasado y precintado, se trasladará en las mejores condiciones posibles, a los centros industriales, en donde tras de nuevo análisis se practicará la pasteurización o esterilización según la época del año y el embotellamiento en frascos estériles y tapados herméticamente.

Como ya se ha hecho público, la leche se facilitará azucarada al 5 por 100 para los niños hasta quince meses y desde esta edad a los tres años, será sin azúcar, pudiendo retirarse el azúcar como se viene haciendo, en los Servicios Municipales de Abastecimientos.

Queda a cargo de «todos» los centros industriales de la capital capacitados, por poseer material adecuado para aquellas operaciones, la realización de éstas bajo el control y permanente vigilancia de los sanitarios municipales. Desde estos centros se trasladará la leche a distintas expendedurías con objeto de facilitar la entrega de botellines y suprimir las colas.

Las entregas mediante pago se realizarán por la presentación de la «Tarjeta de lactante» que se entregará en el Sindicato Provincial de Ganadería (Paz 42) a cambio de la presentación de la partida de nacimiento y del cartón de racionamiento familiar y para los niños hasta de quince meses, de estos requisitos más la receta médica en la que consten nombres y apellidos del niño, edad, domicilio y clase de lactancia a que está sometido. Con la tarjeta se entregará un impreso con las instrucciones necesarias para el buen trato de la leche y conveniente administración.

Las expendedurías designadas podrán también seguir prestando además otros servicios en la forma y modo como venían realizándolo hasta la fecha.

Dadas las actuales circunstancias, hubo que realizar grandes sacrificios y trabajos, para llegar a conseguir el poder ofrecer este alimento especial. A todos incumbe, pues, coadyuvar en esta gran obra, y cualquiera contingencia imprevista o queja fundamentada, debe ser puesta en conocimiento del médico particular o del Dispensario de Higiene Infantil del distrito correspondiente, quienes, comprobada la queja, la elevarán a la autoridad competente.

Por este procedimiento, queda solucionado el arduo problema de alimentar a la población infantil, debidamente y con la preferencia que merece, ya que en las primeras edades la leche constituye el único alimento posible, y en ulteriores, el complemento de otra alimentación. Las garantías de orden sanitario que se van a conseguir y que ya se consiguen, están evitando y evitarán perjuicios de mucha monta que hubieran surgido seguramente de no haber tomado medidas de tanta transcendencia.

Lo que hago público para general conocimiento.

Valencia a seis de noviembre de mil novecientos cuarenta y uno — El Gobernador Civil, Jefe de los Servicios Provinciales de Abastecimientos y Transportes, Francisco J. Planas de Tovar.

HACE UN CUARTO DE SIGLO...

7 noviembre 1916

La Liga de Defensa de Valencia presentó un escrito en el Ayuntamiento solicitando el corte del cable por el cual la Compañía Hidroeléctrica Española proporcionaba flúido a la empresa Lebón, no sólo porque no estaba autorizada para ello, sino porque dicha empresa debía de dar flúido eléctrico por fuerza térmica.

* * *

El Alcalde de Cheste telegrafió al Gobernador civil dándole cuenta de que dos de los enfermos atacados de tifus habían fallecido y que se habían registrado nuevos casos de invasión.

* * *

Con motivo de la entrega de las insignias de la Cruz de Beneficencia a don Ramón de Castro, se abrieron en la Caja de Ahorros 22 libretas de 25 pesetas cada una, con destino a otros tantos alumnos de las Escuelas de Artesanos, y que fueron adjudicadas con el nombre de "Premio Castro".

* * *

Los ladrones penetraron en un almacén de la calle de Atarazanas, del Grao, abriendo un boquete por el tejado y inutilizando puertas, cajones y armarios, y como no encontraron dinero ni objetos de valor, dejaron un escrito diciendo que ya exigirían al dueño daños y perjuicios por el tiempo perdido en vano.

* * *

Llegó a Valencia el inspector de Policía don Anselmo Casamayor, que había sido trasladado desde Madrid.

* * *

Fueron detenidos dos sujetos que llevaban a hombros unos bultos de saco, los que, examinados, contenían un maletín y dentro una máquina niquelada de hacer moneda falsa completamente nueva; cuatro crisoles tierra refractaria, una aleación de estaño, media de residuos del mismo metal, unas cincuenta cartas, papel y sobres impresos en francés y español, seis billetes anuncios de 1.000 pesetas, dos troquels de a cinco pesetas del busto de Alfonso XIII, uno, y otro francés, y otro troquel de una peseta española, de Alfonso XIII.

* * *

En el teatro Apolo se presentaron el gran Raymon, con "Los misterios del hipnotismo", y la médium señorita Renou.

En Martí debutó La Goyesca.

En Sorolla, exhibición de las películas "El código cifrado", "Prisionero en casa de Pilatos" y "La mujer más del mundo".

En Romea, las películas "La fatal herencia", "La obra maestra" y "Pat y los balones".

En Ruzafa, reestreno de la zarzuela "El bueno de Guzmán" y "El patio de los naranjos".

En Eslava, el juguete cómico de Benavente "El tren de los maridos" y "El verdugo de Sevilla".

Junta Harino Panadera de Valencia

Distribución de harina a la Provincia

Se avisa a los Alcaldes-Delegados locales de Abastecimientos de los pueblos de la provincia cuya inicial está comprendida en las letras A a la Z, a excepción de Bufalit, Puebla de San Miguel y La Yesa, para que el día 8 del actual se personen en las oficinas de esta Junta Harino-Panadera (Pascual y Genís, 4), al objeto de retirar la orden de entrega y guía de circulación correspondiente, advirtiendo a las citadas autoridades que se es concede un plazo de tres días para la retirada de las mismas.

SUCESOS

HURTO

De la fábrica de curtidos de don Vicente López Mortes, sita en la calle 70 del Plano, sustrajeron tres individuos un fardo de pieles valorado en 400 pesetas. Cuando se lo llevaban fueron detenidos, ingresando en la Cárcel a disposición del Juzgado de guardia.

Instituto Médico Valenciano

Mañana sábado, día 8, tendrá lugar en esta Corporación, Isabel la Católica, 8, la quinta conferencia del curso «Recientes avances en Hematología», titulada «Grupos sanguíneos», a cargo del doctor don E. Arjona Trigueros, del Instituto de Investigaciones Médicas de Madrid.

Al acto quedan invitados médicos y estudiantes de Medicina.

Canto Coral Valencia

En cumplimiento de los artículos 16, 20 y 42 del Reglamento que se rige esta entidad cultural, se convoca a todos los señores socios a Junta general ordinaria, que se celebrará el próximo domingo, día 9, a las 11'30 de la mañana, por primera y única convocatoria, para tratar del orden del día expuesto en tablilla.

Información militar

SERVICIO DE LA PLAZA PARA MAÑANA DIA 8 DE NOVIEMBRE DE 1941

Jefe de día. — Comandante del Regimiento de Ingenieros núm. 3, don Pascual Silla Planells.

Imaginaria. — Comandante del Batallón de Transmisiones núm. 3, don Eugenio Martí Cerdá.

Parada. — Regimiento de Infantería núm. 9, Regimiento de Ingenieros núm. 3 y Grupo de Sanidad Militar del Cuerpo de Ejército del Turia.

Vigilancia. — Primera Zona, Regimiento de Infantería núm. 9, Segunda Zona, Tercer Grupo de Sanidad Militar. Tercera Zona, Tercer Grupo de Intendencia. Cuarta Zona, Regimiento de Ingenieros núm. 3. Quinta Zona, Tercer Batallón de Transmisiones.

Visita de Hospital y Provisiones. — Un capitán del Regimiento de Infantería núm. 9.

—

El «Diario Oficial del Ministerio del Ejército», núm. 249, publica lo siguiente:

Destinos. — De jefes y oficiales de las Fuerzas de Policía Armada.

Vacantes de destinos. — De capitanes y subalternos de los Cuerpos del Arma de Infantería.

De brigadas y sargentos de los Cuerpos del Arma de Infantería.

Bajas. — De personal de jefes y oficiales del Arma de Caballería.

Gobierno Civil

VISITAS

El Gobernador Civil de la provincia, señor Planas de Tovar, ha recibido en la mañana de hoy, entre otras, las siguientes visitas:

Cónsul de Colombia; Jefe del Sindicato de Ganadería; don Cristóbal Peris, y don Antonio Guastavino.

EL TIEMPO

El Servicio Meteorológico Nacional de la Región Aérea de Levante nos ha facilitado el siguiente parte:

SITUACION GENERAL. — Amaneció con el cielo cubierto en el golfo de Cádiz y despejado en el resto de España. A trece metros de altitud sobre Madrid la temperatura era doce grados más alta que en tierra.

TIEMPO PROBABLE. — Alguna ligera lluvia por el Norte de Africa y provincia de Cádiz. Nubes medias en Extremadura y Andalucía, y, generalmente, despejado en el resto de España. Calmas o ventolinas variables en toda España, excepto en el Estrecho, donde soplará el Levante fuerte. Marejada en el Estrecho de Gibraltar y mar rizada en el resto del litoral.

PREDICCION REGIONAL. — Buen tiempo. A última hora, nubes medias y aun bajas, estratiformes, al Sur del Cabo San Antonio.

TEMPERATURAS EXTREMAS EN VALENCIA. — Máxima de 13'8 grados y mínima de 2'2 grados.

TEMPERATURAS EXTREMAS EN LA REGION. — Máxima de 16'2 grados en Alicante y mínima de 6'6 grados bajo cero en Albacete.

Gacetilla

REGISTRO CIVIL

En el día de hoy se han hecho las siguientes inscripciones:

Nacimientos, 10.
Defunciones, 27.
Matrimonios, 3.

Sección Religiosa

Día 8.—*Octava de Todos los Santos.*—Rito doble mayor.—Ornamentos blancos.—Misa y oficio de la fiesta.—Conmemoración de los Cuatro Santos Coronados.

CENTRO ESCOLAR Y MERCANTIL

Congregaciones Marianas

Cursillo de formación religiosa para Congregantes Marianos. En el día de hoy, a las 19 horas, el R. P. Roberto Cayuela, S. J., dará la Conferencia semanal de Religión y Dogma.

EJERCICIOS ESPIRITUALES PARA SACERDOTES

La tanda mensual acostumbrada se celebrará en la Casa de la Purísima (Alacuás), como está anunciado, desde el día 23 al 29.

Inscripciones: en Palacio Episcopal y Casa Profesa, calle Cadirers, 4.

CUARENTA HORAS

Terminan hoy en la Real Capilla de Ntra. Sra. de los Desamparados. Mañana comienzan en la Parroquia de San Juan y San Vicente.

PARROQUIA DE SAN NICOLAS

Juventud de Acción Católica. Se invita a todos los jóvenes a una charla sobre Aviación, en el local, a las ocho de la tarde.

PARROQUIA DE NUESTRA SEÑORA DEL PILAR

Pía Unión de San Pancracio. La Misa mensual reglamentaria será D. m., el domingo próximo, día 9, a las 11.

INSTITUTO DE CULTURA RELIGIOSA DE ACCION CATOLICA

Sin menoscabo de ocuparnos otro día más extensamente de la finalidad y organización de este Instituto, podemos adelantar hoy que el próximo lunes, día 10, abrirá sus clases, para hombres en el Seminario Conciliar y para mujeres en el domicilio social de la Rama de Mujeres (Mar, 23, dp.). Las horas de las clases son de 7 a 9, y las materias a explicar, son:

A los hombres:
En Dogma: La Eucaristía.
En Sagrada Escritura: El Génesis. La Creación.
En Moral: «De Justitia et Jure».
En Liturgia: La Santa Misa.
A las mujeres:
En Dogma: El sacramento del matrimonio.
En Sagrada Escritura: El Evangelio de San Mateo.
En Moral: Teología Moral fundamental.
En Liturgia: La Santa Misa.

LA LUCHA POR LA SUPREMACIA EN EL PACIFICO

Japón y EE. UU. son las naciones que aspiran a conseguir la hegemonía

EL CHOQUE ENTRE AMBAS SERIA, SOBRE TODO, NAVAL

La escuadra norteamericana es más potente, pero tendría que pelear alejada de sus bases

El Pacífico, el mayor de los océanos con sus setenta millones de kilómetros cuadrados de superficie; el mar descubierto por Vasco Núñez de Balboa y surcado por primera vez por naves españolas; el Pacífico, que durante cerca de tres siglos fué un lago español, puede ser el escenario donde se afronten dos de las escuadras más poderosas que nunca hayan existido y donde se decida el porvenir de tres continentes.

En el drama que desde mitad del siglo pasado se desarrolla en Asia, sólo quedan hoy dos naciones que puedan desempeñar el papel de protagonistas: Japón y los Estados Unidos. Alemania fué eliminada en la anterior guerra europea; Francia, vencida hoy, no desempeña ningún papel principal; Rusia, derrotada ya en 1905 por los japoneses, se ve hoy nuevamente aplastada en Europa y sin recursos para intervenir activamente en Asia; Inglaterra, concentradas sus fuerzas en la guerra que amenaza hundir su imperio, no puede desplazar su escuadra al Pacífico; quedan frente a frente, Norteamérica y el Imperio nipón.

Japón, con cerca de ochenta millones de habitantes, es un país fuertemente industrializado, que necesita tener acceso a las primeras materias para mantener a su población. Además, utilizando la doctrina de Monroe para su uso particular, ha proclamado que «Asia debe ser para los asiáticos» y como ella es la primera potencia del Extremo Oriente, aspira a ser la que implante allí el «nuevo orden» y formar un bloque de pueblos asiáticos bajo su dirección. El jefe de los imperialistas japoneses, Matsuoka, el autor del Pacto Tripartito y de la intervención en Indochina, como lo fué también de la creación del Manchukuo, ha proclamado que la política del Japón debe consistir en el abatimiento de la hegemonía anglo-sajona en Asia.

Los Estados Unidos practican el imperialismo del dólar y son partidarios del «statu-quo» en Asia, principalmente en China, donde afirman que debe regir el principio de «la puerta abierta», lo que quiere decir que como ellos son los más ricos podrían conservar un mercado de 400 millones de seres y explotar sus riquezas naturales. De ahí su ayuda a Chang-Kai-chek, que sólo resiste gracias a sus suministros, hoy que ni Inglaterra, ni Rusia están en situación de prestarle ayuda. Las Filipinas, Australia, Nueva Zelanda y las Indias holandesas, dependen para su defensa de los Estados Unidos. Además, éstos importan de Asia materias tan necesarias para la producción de material bélico como el caucho, el estaño, la seda y el cáñamo.

¿En qué condiciones se desarrollaría una lucha entre estos dos colosos, cuáles son los medios y los factores primordiales que intervendrían en la contienda?

LA FLOTA NORTEAMERICANA

La escuadra yanqui es hoy la mayor del mundo, pero su armamento antiaéreo no es muy moderno y ya hemos visto lo que puede hacer la aviación en su lucha contra los navíos. Los norteamericanos proyectan construir lo que llaman la flota de los dos océanos, es decir poder tener la superioridad en el Atlántico y en el Pacífico a la vez, sin tener que desplazar barcos del uno al otro. Para ello aspiran a tener veinte acorazados en cada océano, con un total de 692 buques, pero este proyecto no será realidad antes de 1947.

La flota norteamericana se compone hoy de 17 acorazados: «Arkansas», de 29.000 toneladas, acabado en 1912 y modernizado en 1927; «Tejas» y «Nueva York», de 27.000 toneladas, acabados en 1914 y modernizados en 1927; «Nevada» y «Oklahoma», de 29.000, acabados en 1916 y modernizados en 1929; «Mississipi «New Mexico» e «Idaho», de 33.400, acabados en 1919 y modernizados en 1935; «California» y «Tennessee», acabados en 1921; «Maryland», «Colorado» y «West Virginia», acabados en 1923 y que sólo se distinguen de los anteriores en el armamento; «Pensylvania» y «Arizona», acabados en 1916 y modernizados en 1931, similares a los de la clase «Nevada».

Recientemente se han terminado dos de 35.000 toneladas: el «North Carolina» y el «George Wáshington» y están en construcción cuatro más iguales: «Alabama», «Indiana», «Massachussetts» y «South Dakota». El programa 1939-40 comprendía la construcción de dos de 45 000 toneladas: el «Iowa» y el «New Jersey».

Tienen los yanquis 38 cruceros de construcción reciente: dos de la clase «Pensacola», de 9.100 toneladas; seis de la clase «Chester», de 5.500; dos de la clase «Portland», de 9 800; nueve de la clase «Minneápolis», de 9.950; diez de la clase «Concord», de 7 050, y nueve de la clase «Savannah», de 10 000 toneladas.

Seis portaaviones: «Saratoga» y «Lexington» (antiguos acorazados), de 39 000 toneladas; «Ranger», de 14.500; dos de la clase «Yorktown», de 19.500 y el «Wasp», acabado en 1940.

153 destructores ya anticuados, similares a los cedidos a Inglaterra; 73 modernos, y 24 en construcción; 113 submarinos y 12 en construcción. Además, numerosas unidades menores, como cañoneros, dragaminas, barcos fragua, etcétera.

En total, 384.000 toneladas en acorazados, aunque como hemos visto, la mayor parte son antiguos; 331 350 en cruceros; 120 300 en portaaviones; 275.580 en destructores y 91.875 en submarinos.

LAS BASES NORTEAMERICANAS EN EL PACIFICO

El tener una flota poderosa no es el todo en la guerra naval; se necesitan bases donde aprovisionarse, reparar las averías y refugiarse en caso necesario. La escuadra yanqui tiene excelentes bases en la costa norteamericana del Pacífico: Mare Island, en San Francisco; Bremerton, en Puget Sound, y San Diego, en California del Sur. Pero el lugar de las batallas no se encontraría en la costa americana, sino en la asiática y aquí reside la debilidad americana, ya que su escuadra tendría que hacer recorridos enormes.

En el extremo norte de la península de Alaska, los E. E. U. U. tienen el puerto mal acondicionado de Nome y en las islas Aleutianas, Dutch Harbour, desde donde los bombarderos podrían alcanzar Kobe y Osaka.

En el Pacífico tienen las bases de Midway, Pearl Harbour, Wake y Guam. La primera y las dos últimas son bastante mediocres como bases navales, a pesar de que se trabaja febrilmente en ellas. En Midway hay aeródromos capaces para 500 aparatos y en Wake par 300.

La base mejor de los E. E. U. U. en el Pacífico es Pearl Harbour, en las islas Haway, aunque está un poco alejada del teatro de la contienda, ya que se halla a 3.379 millas de Yokohama. Norteamérica se anexionó estas islas en agosto de 1898, pero sus marinos no les dieron importancia porque el principal puerto, Honolulú, en la isla de Oahu, no reunía condiciones. La conquista de las Hawai fué una conquista comercial, para explotar sus riquezas. Pero ante la tensión en el Pacífico, los americanos crearon en Pearl Harbour, a unas diez millas al Oeste de Honolulú, una de las bases más poderosas del mundo. Allí se gastaron más de 100 millones de dólares y actualmente se encuentra en Pearl Harbour una flota compuesta de 12 acorazados, 12 cruceros pesados, 13 ligeros, unos 70 destructores, 25 submarinos y 4 portaaviones.

Otra de la bases norteamericanas es la Manila, guardada por la isla del Corregidor, «el Gibraltar del Pacífico», excelente, pero demasiado alejada de la metrópoli y muy cerca de las bases japonesas.

Además de las propias, por recientes acuerdos, los E. E. U. U. pueden disponer de los puertos de Australia, Nueva Zelanda e Indias holandesas, aunque no valgan gran cosa como bases navales. La importancia de estos acuerdos radica, sobre todo, en que los yanquis podrían usar la base inglesa de Singapur, la más poderosa de los británicos en Extremo Oriente.

LA ESCUADRA JAPONESA

¿Cuál es la fuerza de la escuadra japonesa? Los tratados navales de Wáshington de 1922, y de Londres de 1931, impusieron al Japón la proporción de tres quintos con relación a las escuadras inglesa y yanqui. Pero los nacionalistas nipones protestaron siempre de esta proporción, y amenazaron de muerte a sus autores si la marina la aceptó, fué debido a las circunstancias económicas por creer que en los años que siguieron a la guerra del 14, ni Inglaterra ni los Estados Unidos se dedicarían a la construcción de barcos de guerra, como así sucedió. Pero en 1934, denunciaron estos tratados y desde entonces, con su sigilo característico han guardado el secreto de sus construcciones, aunque se habla de que poseen acorazados de 45.000 toneladas, y desde luego, tienen submarinos capaces de atravesar el Pacífico y presentarse ante la costa de California.

Los últimos datos conocidos son: 11 acorazados —más tres en construcción—, con un desplazamiento de 301.000 toneladas, casi todos ellos modernos y de gran velocidad; 13 cruceros pesados, con cañones de 8 pulgadas, seis cruceros con cañones de 6 pulgadas, y 19 cruceros ligeros, con un total de 283.565 toneladas; ocho portaaviones —dos más que Norteamérica— con 139.550 toneladas; 124 destructores y torpederos, con 154.948 toneladas; 63 submarinos, con unas 83.000 y un efectivo de 100.000 hombres. Su programa naval prevé una flota de 1.300.000 toneladas.

Una de las armas japonesas de que más se ha hablado, es de sus famosos torpedos humanos. Se trata de hombres que han hecho el sacrificio de sus vidas y que cuando llegue el caso guiarán los torpedos hasta el blanco designado, pereciendo en la explosión. Viven recluídos en una isla, esperando su hora...

LAS BASES JAPONESAS

Las bases japonesas son superiores a las norteamericanas, tanto por el número como por la posición, apoyándose las unas en las otras. En la metrópoli, se encuentran las bases de Yokohama y Nagasaki. Después tienen otras excelentes en las islas de Formosa, Hainan, Yap, Pelep, Saipan y, probablemente, disponen de otras en las islas que le fueron cedidas en mandato por la S. de N. y que antes pertenecieron a Alemania y más antiguamente, a España: las de las islas de los Ladrones, Carolinas y Marshall.

Pero, además, dispone el Japón de toda la costa de China y recientemente, por el acuerdo sobre la Indochina con el Gobierno de Vichy, puede utilizar los puertos de ésta, de los cuales el de Camrarh, en la costa oriental, es de los mejores de Asia.

VENTAJAS E INCONVENIENTES DE AMBAS NACIONES

Ambas naciones ostentan el título de imbatidas en las guerras en que han tomado parte y sus marinas son su orgullo y la muestra de su poderío. El Japón teme los efectos de los bombardeos sobre sus poblaciones, hechas de frágiles materiales a causa de los terremotos. Norteamérica tiene una larga costa que guardar y siente el temor de las incursiones enemigas. Cuando la guerra con España, una ola de miedo asaltó a toda la costa occidental de los Estados Unidos, por el desconocimiento de la situación de la flota del almirante Cervera.

La escuadra americana es superior a la japonesa en tonelaje, pero varios factores anulan esta ventaja. La lucha se desarrollaría en los mares de Asia, y allí disponen los japoneses de mejores bases, mientras que la escuadra yanqui tendría que esperar a larga distancia de las suyas. Además, un guerra con el Japón supondría o abandonar el Atlántico y dejar a los ingleses con las solas fuerzas para escoltar a los convoyes y luchar con los submarinos alemanes, para lo cual Inglaterra no tiene bastante fuerza, o dividir su escuadra y afrontar a la japonesa con fuerzas iguales o sólo levemente superiores.

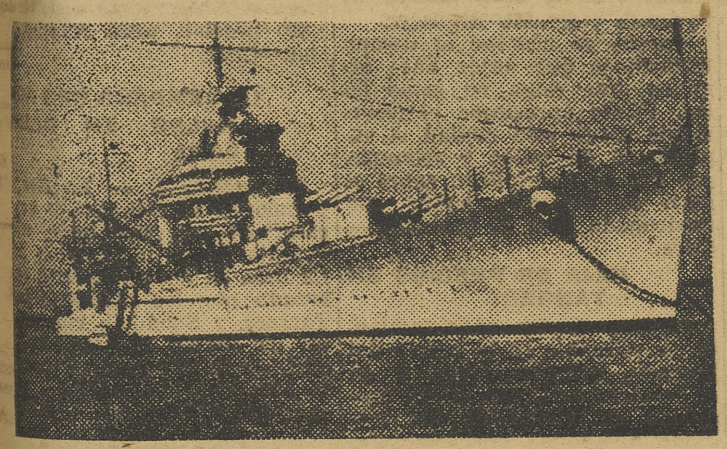

El crucero «Minneápolis», uno de los más rápidos y modernos de los Estados Unidos

El portaaviones japonés «Kagas», de 26.900 toneladas, construido primeramente como acorazado

Reorganización de la Alta Comisaria de Marruecos

(VIENE DE LA 1.ª PAG.)

Idem ídem entre el Juzgado de Primera Instancia de Cabra (Córdoba) y el Hispano-Jalifiano de Nador (Marruecos).

ASUNTOS EXTERIORES

Decreto por el que se fijan las normas a seguir para efectuar los pagos en el extranjero.

Decreto sobre abonos de viáticos a los funcionarios de la carrera diplomática.

Decretos de personal.

EJERCITO

Ley por la que se conceden derechos pasivos a las familias del personal de tropa de la Guardia Civil.

Ley por la que se amplían los derechos de los caballeros de San Hermenegildo.

Decretos por los que se conceden la Gran Cruz de San Hermenegildo, a los generales don Vicente Rodríguez y Rodríguez, don José Redondo Crespo, don Vicente Lafuente Baleztena, don Ciriaco Cascajo Ruiz, don Helio Rolando de Tella y don Ricardo Moltó Moltó.

Expedientes de trámite.

AIRE

Decreto por el que se eleva a definitiva la escala provisional de administrativos-calculadores del Servicio Meteorológico Nacional.

Numerosos expedientes de orden y suministros.

INDUSTRIA Y COMERCIO

Decreto por el que se reorganiza la Inspección de Buques Mercantes.

OBRAS PUBLICAS

Decreto por el que se declaran de urgente ejecución, a efectos de que les sea aplicable el procedimiento de urgencia en la expropiación forzosa, todas las obras relativas al pantano de Sau, en la provincia de Barcelona; las obras del pantano de Crespia (Gerona).

Decreto por el que se autoriza al ministro para ejecutar, mediante subasta, las obras de la presa de derivación del canal de Estremera (Madrid-Guadalajara), en sus trozos primero, segundo y tercero; de las obras de conducción de agua para abastecimiento de Turis (Valencia); del camino de servicio del pantano del Tiemblo; de la regata de Olaverria (Guipúzcoa); de las obras de defensa de Rentería contra las avenidas del río Oyarzún, y las del canal de las Bardenas (Navarra).

Decreto por el que se autoriza a la Confederación Hidrográfica del Guadalquivir, para ejecutar por administración, mediante destajo, las obras de consolidación del canal principal del valle inferior del Guadalquivir, en la isla del Rincón (Sevilla).

Decreto por el que se autoriza al ministro para la celebración del concurso de proyectos de los desagües de fondo y toma de agua del pantano del Generalísimo (Valencia).

Decreto por el que se declara de urgente construcción, a los efectos de la ley de 7 de octubre de 1939, las obras de infraestructura de la estación de Chamartín, del ferrocarril de enlace de la estación de Atocha (M. Z. A.), con la de Las Matas (Norte).

Decretos por los que se autoriza al ministro para ejecutar, mediante subasta, las obras de defensa de Torrebaja (Valencia), contra las inundaciones de los ríos Turia y Ebrón; las de construcción de los edificios del ferrocarril de Alicante a Alcoy; las de extracción y acopio de balasto en la cantera de Linares, del ferrocarril de Madrid a Burgos, y en la cantera del Risco, del mismo ferrocarril; las de adoquinado de los patios de pequeña velocidad y viajeros de la unificación de estaciones en Lérida, del ferrocarril de Lérida a Saint Girons.

TRABAJO

Ley por la que se modifican los artículos 51 y 53 de la de Jurados Mixtos de 27 de noviembre de 1931.

Ley por la que se modifica el artículo 89 de la de Contrato de Trabajo de 21 de noviembre de 1931.

Decreto por el que se autoriza el Ministerio para que pueda ser designado a centro secundario de higiene un edificio en construcción en Cartagena, dedicado a oficinas de los ex Jurados Mixtos, extinguidos.

Nombramiento de presidente de la Junta Consultiva de las Cámaras de la Propiedad Urbana, a favor de don Federico Mayo Gayarre. — Cifra.

Magníficas recaudaciones para EL AGUINALDO DE LA DIVISION AZUL

Boletín Oficial

D. DESIDERIO CRIADO, Presidente del Tribunal Tutelar de Menores

Madrid, 7. — El «Boletín Oficial del Estado» publica, entre otras, las siguientes disposiciones:

Justicia. — Se designa Presidente del Tribunal Tutelar de Menores de Valencia, a don Desiderio Criado Cervera.

Educación Nacional.—Se anuncian a concurso previo de traslado las cátedras vacantes en las siguientes Universidades: «Introducción a la Filosofía», de Oviedo; «Psicología», de Murcia; «Lengua y Literatura griegas», de Salamanca; «Derecho penal», de Oviedo; «Química, Física», de Murcia; «Física teórica y experimental», de Salamanca; «Matemáticas especiales», de Santiago, y «Química técnica», de Sevilla.—Cifra.

Generosidad de las provincias españolas

Todo el turrón de Toledo para nuestros voluntarios

Madrid, 7. — Las provincias españolas responden pródigamente a la campaña nacional emprendida para recaudar aguinaldo con destino a la División Azul. La Sección Femenina de Madrid, apenas iniciada esta suscripción, ha recaudado trescientas mil pesetas; la de Bilbao, doscientas mil, y Toledo, por su parte, ciento cincuenta mil. En esta última capital, todo el mazapán que se fabrique será para los voluntarios. — Cifra.

AVISO A LOS FAMILIARES DE LOS VOLUNTARIOS DE LA DIVISION AZUL

Madrid, 7. — La Secretaría General del Movimiento ha facilitado el siguiente aviso a los familiares de los voluntarios de la División Azul:

«Teniendo conocimiento de que hay desaprensivos que, bajo la forma de agencia, se dirigen a los familiares de los que se encuentran en la División Azul, incitándoles para que acudan a ellos para el cobro de los haberes que les corresponden, se avisa a los citados familiares para que no caigan en las redes de los vividores, que por procedimientos halagadores les sacarán unas pesetas, ya que los organismos oficiales tienen la obligación de la tramitación y entrega de sus haberes y de cuanto pudiera corresponderles.» — Cifra.

DONATIVOS PARA LA DIVISION AZUL Y AUXILIO SOCIAL

Mérida, 7. — Numerosos donativos ha recibido la Sección Femenina de Falange Española Tradicionalista y de las J. O. N-S. de Alburquerque, con destino al aguinaldo de los voluntarios de la División Azul. También ha recibido uno, de 1.500 pesetas, para Auxilio Social.—Cifra.

LA CAMPAÑA PRO AGUINALDO EN BARCELONA

Barcelona, 7. — La Sección Femenina ha comenzado hoy la campaña pro aguinaldo a los voluntarios de la División Azul. La lista de donativos está encabezada por los industriales de Tarrasa y Sabadell, con un total de 400.000 pesetas. En las oficinas de la Sección Femenina se han recibido, además, otras cantidades. — Cifra.

LA APORTACION DE SEVILLA

Sevilla, 7. — Con destino al aguinaldo para los voluntarios de la División Azul ha iniciado una suscripción, con 10.000 pesetas, la Jefatura provincial del Movimiento, que ha hecho un llamamiento a la población para que contribuya a la suscripción mencionada. Los donativos se reciben en las Secretarías locales de la Sección Femenina; los de los pueblos afluirán a la provincial, y los de Sevilla serán remitidos a Madrid, donde ya han sido enviados algunos donativos. En el pueblo de Alcalá de Guadaira el Ayuntamiento ha encabezado una suscripción con 5.000 pesetas.—Cifra.

EL PROFESOR SPEER, EN GUADALUPE

Auxilio de Las Palmas a Gomera

Considerables abaratamientos en Tánger

Mérida, 7.—El profesor Speer, inspector de Arquitectura del Reich, ha visitado el Real Monasterio de Guadalupe, camino de Portugal.—Cifra.

AUXILIO DE LAS PALMAS A LA ISLA DE GOMERA

Las Palmas, 7. — Rumbo a la isla de Gomera ha salido un barco, conteniendo seis enormes cajones con toda clase de ropas, primer envío urgente de Las Palmas para los damnificados por las inundaciones. Otros varios envíos, también de ropas y otros artículos, serán enviados con toda urgencia.

Anoche se acentuó el tiempo tormentoso que desde hace algunos días reina en estas islas. Puede apreciarse perfectamente desde esta ciudad el espectáculo de rayos y relámpagos que se multiplican sobre el mar, en dirección lejana. De madrugada cesó la tormenta.—Cifra.

BAJA DE PRECIOS EN TANGER

Tánger, 7.—Un abaratamiento considerable en el precio del pescado, principalmente, y en el de otros artículos, se ha producido en virtud de las medidas adoptadas por las autoridades.

Algunos elementos que se juzgan perjudicados al no obtener los excelentes beneficios que lograban, parece ser que son movidos por propagandas originadas por el extranjero, encaminadas a crear un ambiente hostil a las nuevas medidas y a oponer cierta resistencia a las disposiciones de las autoridades en la ejecución de las mismas. Las autoridades se disponen a cortar enérgicamente todo intento de esta resistencia pasiva, e impondrán duros castigos a quienes se nieguen a trabajar alegando que los beneficios obtenidos en la pesca no son suficientemente elevados, ante la competencia que hacen las pesquerías de Larache.—Cifra.

La Sección Femenina de Oviedo INAUGURA UN COTO APICOLA

Homenaje de Sevilla a sus falangistas caídos

Oviedo, 7.—Ha sido inaugurado un coto apícola por la Hermandad de la Ciudad y el Campo de la Sección Femenina de F. E. T. y de las J. O. N-S. En la organización ha contribuido la Diputación Provincial. La regiduría central de la Hermandad convertirá el nuevo coto apícola en escuela nacional y en breve serán inaugurados los cursos de especialización que contribuirán al fomento y desarrollo de la apicultura en España.

DESCUBRIMIENTO DE LAPIDAS EN LAS CASAS NATALICIAS DE LOS FALANGISTAS CAIDOS

Sevilla, 7.—Se ha efectuado el descubrimiento de sendas lápidas en las casas donde nacieron los falangistas sevillanos caídos antes del 18 de julio de 1936. Las ceremonias fueron presididas por Jerarquías provinciales y un teniente de alcalde, en representación del Municipio. El Jefe provincial, en el momento de ser descubiertas las lápidas, dió las voces de ritual, contestadas por los asistente. El Jefe de la Vieja Guardia sevillana explicó los últimos actos de servicio de estos caídos al dar su vida por España y la Falange.—Cifra.

Jefatura Agronómica de Valencia

SULFATO AMONICO PARA LA PATATA TEMPRANA

Se pone en conocimiento de los agricultores de la provincia, que habiendo sido adjudicado por la Dirección General de Agricultura un cupo de 2.000 Tm. de sulfato amónico, para atender a las necesidades del cultivo de la patata temprana en la provincia de Valencia, se va a proceder al reparto del mismo, a razón de 400 kilogramos por hectárea (33 kilogramos por hanegada), para siembras efectuadas con patatas de las variedades importadas de Alemania, y de 300 kilogramos por hectárea (25 kilogramos por hanegada) para las efecuadas con las demás variedades.

* * *

Se advierte a los cultivadores de patata de esta provincia, que en esta Jefatura Agronómica obra relación detallada de los términos útiles de las distintas provincias productoras de simiente de este tubérculo, del que se puede importar simiente de patata.

Para poder llevar a cabo la importación de la mencionada simiente, se precisa presentar en estas oficinas, instancia dirigida al señor Ingeniero-Jefe, en que se haga constar: provincia de que se pretende importar la simiente, cantidad de la misma y términos en que se ha de sembrar.

A esta instancia se acompañará relación detallada de los cultivadores que han de emplear la semilla importada, con expresión de cantidad adjudicada a cada uno y superficie correspondiente a sembrar, siendo responsable en todo momento de la veracidad de los datos expresados el firmante de la instancia, solicitando autorización de importación.—El Ingeniero-Jefe, Juan C. Villar.

COMPRAS

COMPRO RELOJES por estropeados que estén. Pago más que nadie. RELOJERIA JULIO PEREZ. Guillem de Castro, 125 (frente a Torres de Cuarte).

PRECISASE motor trifásico 100 HP., 220 voltios, 750 a 1.000 revoluciones. Apartado 2.002.—MADRID.

CAMBIO CHALET espacioso, en pueblo cercano, por piso céntrico: seis habitaciones, cuarto de baño, ascensor. Renta máxima, 175 pesetas. Razón: plaza Caudillo, 26, principal.

PISO. — En las inmediaciones de la Gran Vía me interesa comprar piso soleado diez habitaciones. Ofertas a Ramón Aparicio. — Lista Correos.

COMPRO. — Automóvil turismo, 5 H. P., estado seminuevo, con cubiertas en buen uso. Razón: Sorní, 23, entrepiso.

COMPRO radio, marca Nacional, 6 lámparas, a toda prueba. Dirigirse a Francisco Sáiz. Lista Correos. Alicante.

CHALET espacioso con huerto frutales, compraría en Paterna o Benimámet, próximo estación. Informes: Administración de JORNADA.

Estos anuncios se admiten en la Administración de Jornada

PINTOR SOROLLA, 10
DE 9'30 A 1 Y DE 3'30 A 7

ALQUILERES

ALQUILARIA. — Piso en sector población, comprendido entre Temple y plaza de la Virgen, y calle Serranos. Alquiler de 150 a 175 pesetas. Razón: Periodista Badía, 3.

TRASPASOS

SE TRASPASA negocio en marcha y de gran rendimiento. Precisa poco capital. Informes al teléfono 17.826.

HUESPEDES

CEDO habitación espaciosa para caballero o dos amigos. Preferible empleados del Estado. Sólo para dormir. Calle Ciscar, 15, principal.

VARIOS

PARA NEGOCIO en marcha se precisa socio capitalista. Dirigirse: Calle de Valboa, 122, Vitoria.

SOCIO CAPITALISTA hace falta para desarrollar negocio productivo en el Norte. Dirigirse: G. Ugarte, 68, Santander.

CLASES PARTICULARES de bachillerato, matemáticas, contabilidad, a cargo personal competente. Razón: de 1 a 2 y 7 a 8 en teléfono 17.826.

ELECTRICISTA. — Instalaciones, material para las mismas, embobinado dinamos, Enrique Roig, Paseo Colón, Grao.

Un incendio en Barcelona

Se ha quemado la fábrica de cervezas "Moritz"

Barcelona, 7. — Un incendio se declaró en la fábrica de cerveza «Moritz», instalada en la calle de Cánovas, número 2. El fuego se inició en el piso superior del edificio, en el que había almacenados productos para la fabricación, tales como botellas, embalajes, cajones y utensilios diversos.

Debido a la fácil combustión de los géneros, el fuego adquirió desde los primeros momentos alarmanes proporciones.

Las llamas adquirieron gran altura y se produjo, a la vez, una densa humareda. A los pocos momentos se oyeron dos explosiones atribuídas a haber estallado algunas bombonas que contenían el ácido destinado a la fabricación de cerveza.

Acudieron rápidamente los bomberos de la ciudad, y a las dos horas de iniciado el fuego, quedó extinguido. No ha habido desgracias personales; pero el edificio ha sufrido grandes daños.—Cifra.

Presidiarios, mujeres y niños en el Ejército ruso de Carelia

Los finlandeses alcanzan el Norte DE LOS MONTES AUNUS

Han sido ocupados varios pueblos

Helsinki, 7. — «Después de la ocupación de Aerennislinna-Petroskoi —dice principalmente una información militar del frente finlandés—, las tropas finlandesas han llegado a alcanzar el Norte de los montes Aunús. Las tropas finlandesas han limpiado también de enemigos la región entre los lagos de Eenjaervi, Munjaervi, Suunjaervi y Paellaejaervi, de una parte, y la frontera, de la otra. Los pueblos de la orilla del Munjaervi, entre ellos el de Munjaerven Lintin, que es el de más importancia, han caído intactos en manos de los finlandeses. El pueblo de Jyrhaemaexi, al Oeste del lado Suunjaervi, y la gran localidad de Carelia, Paellajaervi, han sido ocupados intactos también, mientras que el pueblo de Koikari, al Norte del lago, se encuentra destruído. Las tropas soviéticas, antes de retirarse, han destruído la mayor parte de los puentes. Los efectivos bolcheviques que operan en estas regiones habían sido seleccionados y estaban bien equipados. Pero han sido aniquilados totalmente. Para reemplazarlos, los Soviets han enviado al frente presidiarios, niños y mujeres. La población de todos los pueblos había sido evacuada, excepto la de algunos que se encuentran lejos de las carreteras. Las operaciones tropiezan con dificultades a causa del mal estado en que se encuentran las comunicaciones, las cuales son reparadas a medida que avanzan las tropas finlandesas. A pesar de las grandes distancias, el abastecimiento de estas tropas funciona perfectamente.» — Efe.

Se cree que Amudsen todavía vive

Roma, 7. — El diario «Piccolo» anuncia que el explorador noruego de las regiones polares Amudsen no ha perecido, sino que se encuentra viviendo con los esquimales de Fort Bay. El periódico asegura tener tales informes de un [illegible]dor polar. El explorador Amudsen fué dado por perdido a consecuencia de su viaje al Polo Artico para tratar de salvar a los miembros de la expedición Nobile. —Efe.

Se aplazan las elecciones en Irlanda

Amsterdam, 7. — El Gobierno irlandés ha aplazado las elecciones que habían de celebrarse en Dublín, según anuncia la radio de esta ciudad irlandesa.—Efe.

Largo Caballero, Alcalá Zamora y 400 emigrados rojos, internados en un campo de concentración

Según informa «La Gaceta del Norte», de Bilbao, algunas emisoras extranjeras dieron, el pasado sábado, la noticia de que habían sido detenidos en Méjico, e internados en un campo de concentración, Largo Caballero, Niceto Alcalá Zamora y cuatrocientos rojos españoles refugiados en aquella República, por considerárseles complicados en sucesos acaecidos recientemente en la misma.

«La Gaceta del Norte» decía en un comentario al margen de este hecho:

«Basta leer los periódicos de Méjico para ver que no es precisamente la fraternidad la que reina entre los principales desvalijadores de nuestra Patria, que intentan arrebatarse mutuamente el rico botín y ponen al servicio de sus acusaciones —algunas de ellas verdaderamente terribles—, toda la exuberancia de su conocido léxico estabular.

En fin: como de este final penitenciario de los que, después de deshonrar y desangrar, saquear y arruinar a España, no tenemos más referencia que las escuetas de esas emisoras, tendremos que esperar a ver si llegan más detalles y podemos saber a qué extremos han llegado estas gentes en materia de pagar con creces la hospitalidad recibida».

Ante el final de la campaña en Rusia

POR LUIS CARRERO

La campaña de Rusia está prácticamente decidida. Al fin de poco más de cuatro meses de lucha, la situación de la guerra acusa los determinantes de una derrota absoluta, sin apelación, de los Soviets. En el Norte, San Petersburgo, cercado por tierra e interceptadas sus salidas al Báltico por los campos de minas germanos en el golfo de Finlandia, tiene sus días contados. En el centro, el más fuerte y menos castigado de los ejércitos rusos, el de Timochenko, ha sufrido recientemente un terrible desastre, siendo aniquilado en detalle en las tres bolsas de Viasma, Briansk y Orel, y la maniobra alemana amenaza culminar en breve en el cierre total del cerco de Moscú. Al Sur, Odessa ha sido ocupada; las divisiones germano-rumanas han llegado a las proximidades de Rostov, y la península de Crimea ha sido invadida casi en su totalidad, estando Sebastopol a punto de caer en poder de la coalición anticomunista.

* * *

En poco más de 120 días de operaciones, la zona invadida en la Rusia europea es superior al triple de la extensión superficial de España; la casi totalidad de los centros productores e industriales de la U. R. S. S. está en poder de Alemania, y, lo que es aún más importante, el formidable ejército comunista que los Soviets habían preparado para someter a su yugo a Europa, está prácticamente aniquilado. El desastre ruso no tiene precedentes en los anales de las catástrofes militares. Muertos y prisioneros por millones, carros y aviones destruídos por decenas de miles, y material de todas clases en poder de los alemanes evaluado en cifras astronómicas. Tal es el saldo de la victoria de la civilización contra la barbarie. Era lógico; los rusos se han batido bien, con la acometividad de la fiera acosada; pero técnicamente se han batido también como fieras, es decir, desastrosamente. En todas partes han sido "maniobrados". Las operaciones más audaces se han visto coronadas por el mayor de los éxitos, como pasa siempre en que la inteligencia está ausente en el que reacciona.

HOY, Rusia es, militarmente, un guiñapo, y además es humanamente imposible que pueda rehacerse, circunstancia esta totalmente decisiva en orden al desgo general de la guerra.

El éxito alemán en Noruega, la victoria sobre Francia, la ocupación de los Balcanes, con ser golpes terribles asestados a la causa de Inglaterra, ninguno tuvo, ni con mucho, la enorme trascendencia de este desastre de la U. R. S. S. Con los alemanes en todo el litoral atlántico de Europa y dominando la región norte del Mediteráneo oriental, siempre Inglaterra podía tener la esperanza de la "traca final": Stalin lanzándose a la invasión de Europa al frente de un imponente ejército rojo. Pero este ejército ha sido pulverizado, y con él, dentro de una elemental lógica, las esperanzas de una derrota alemana.

* * *

TODA la fuerza de Inglaterra, aunque cuente ésta, no ya con la ayuda, sino con la alianza decidida de los Estados Unidos, está exclusivamente en el bloqueo marítimo. Pues bien; Alemania posee hoy, "manu militari", centros productores e industrias sobradas para vivir sin el menor quebranto todo el pueblo alemán, y para mantener en potencia, y aun superar ésta, el Ejército que ha batido sucesivamente a los ejércitos polaco, noruego, belga, holandés, francés, yugoslavo, griego y ruso, amén de los cuerpos expedicionarios británicos, sin necesitar para nada del mar. Los efectos del bloqueo serán sensibles para Europa entera, si se quiere, pero nunca para Alemania. El bloqueo condenará al hambre a las poblaciones vencidas que ayer fueron los amigos de Inglaterra, pero Alemania no sufrirá absolutamente nada. Este hecho es de toda evidencia. Alemania sólo puede hoy ser vencida si desembarca en Europa un ejército procedente de ultramar capaz de batir al suyo, y no es preciso ser muy entendido en achaques militares para comprender que esto es tan utópico como contar con la ayuda de los habitantes de otro planeta. Vencida Rusia, la guerra está técnicamente decidida; prolongarla no ha de modificar el resultado, y, sin dañar a Alemania, sufrirán las consecuencias, indudablemente de una manera terrible, los pueblos vencidos que ya no son beligerantes.

La situación en Extremo Oriente

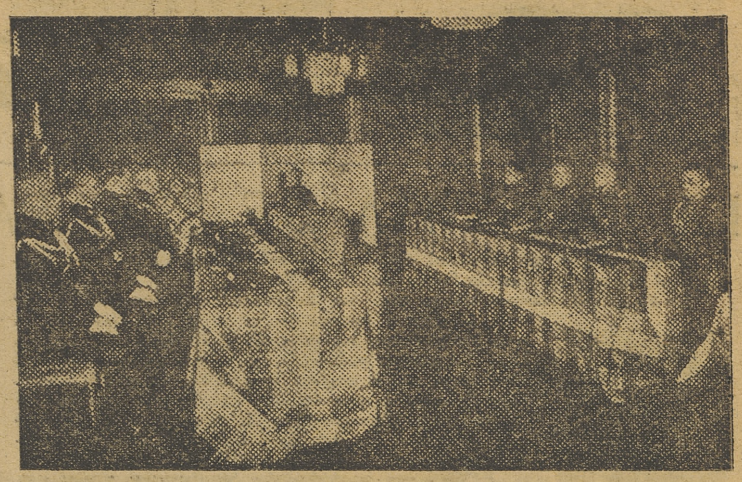

El Emperador japonés preside un Consejo militar para estudiar la situación en Extremo Oriente

Prosigue el avance en Crimea

(VIENE DE LA 1.ª PAG.)

calidades del Norte de Alemania. El intento careció de eficacia.»—Efe.

ACTIVIDAD DE ARTILLERIA EN SOLLUM Y TOBRUK.

Roma, 7. — Comunicado oficial número 523 del Cuartel General de las Fuerzas Armadas Italianas: «Los aviones enemigos han atacado esta noche varias zonas de Campania y Sicilia. Tres aviones británicos fueron derribados por el eficaz tiro de nuestra D. C. A.

En Africa del Norte se ha registrado actividad, particularmente intensa, de nuestra artillería en los sectores de Sollum y Tobruk.

Nuestras tropas han rechazado en todas partes los intentos de infiltración de las fuerzas enemigas en los diversos sectores del frente de Gondar, en Africa oriental.

Noticias posteriores afirman que fueron tres, y no dos, los aviones derribados por el torpedero italiano, citado en el comunicado de ayer.» — Efe.

LOS INGLESES AFIRMAN HABER HUNDIDO 86 BARCOS ITALIANOS EN LOS TRES MESES ULTIMOS

Alejandría, 7. — El Mando de las fuerzas británicas en el Oriente Medio anuncia el hundimiento de 86 barcos italianos, con un total de 339.000 toneladas, en los tres últimos meses, en el Mediterráneo, por la acción de los submarinos y aviones de la flota británica. Además —añade—, otros 61 barcos, con 267.000 toneladas, fueron gravemente averiados en el mismo período. — Efe.

BARCO INGLES TORPEDEADO EN EL ATLANTICO

Nueva York, 7. — La motonave inglesa de 8.474 toneladas, «Singalese Prince», ha sido torpedeada al Sur del Atlántico, según informaciones recibidas en los medios marítimos neoyorquinos. — Efe.

A fin de mes se reunirá el Consejo de ministros italiano

Roma, 7. — El Consejo de ministros de Italia se reunirá el 29 de noviembre, a las diez de la mañana, en el Palacio de Venecia, según información de fuente oficial. — Efe.

MUSSOLINI PUBLICARA UN LIBRO SOBRE SU HIJO BRUNO

Milán, 7. — El Duce publicará dentro de pocos días un libro, titulado «Parlo con Bruno», según anuncia el diario local «Popolo d'Italia». De la citada obra se hará tan solo una edición reducida de 50.000 ejemplares, que no serán puestos a la venta; pero todo el que quiera disponer de uno de los citados volúmenes, deberá hacer la petición al «Popolo d'Italia», acompañando una cantidad en metálico, que se destinará al fondo de socorro de los hijos de aviadores muertos en campaña. — Efe.

Cómo y cuándo acabará la guerra

UN ARTICULO DE GOEBELS

Berlín, 7. — «Cuándo y cómo acabará la guerra». Con este título el doctor Goebels, Ministro de Propaganda del Reich, publica un artículo en el semanario berlinés «Das Reich».

El Ministro alemán declara que tal como hoy está planteado el problema, es más importante saber cómo acabará la guerra que cuándo acabará. Si Alemania gana la guerra, escribe, todo habrá sido ganado: materias primas, libertad de aprovisionamiento de productos alimenticios, espacio vital, bases para una nueva organización social, así como la posibilidad de que las potencias del Eje aseguren su propia existencia nacional.

Pero si Alemania pierde la guerra, continúa, pierde todo esto y mucho más, pues los enemigos del Reich se han puesto de acuerdo para aniquilar la nación alemana.

A continuación desarrolla el tema de qué hubiera sucedido si Polonia se hubiera plegado a las exigencias alemanas en 1939 y llega a la conclusión de que no se hubiese resuelto nada, como tampoco se habría resuelto si Francia e Inglaterra hubieran aceptado la paz tras la derrota de Polonia, «pues en tal caso la guerra se hubiera aplazado por unos años y entonces, tal vez, nuestros enemigos hubieran podido armarse de tal modo que no estaríamos en condiciones de vencerlos al romperse las hostilidades». Podemos vencer y venceremos, prosigue el doctor Goebels, pero ello exige el esfuerzo de toda la nación, la abnegación absoluta y el espíritu de sacrificio más elevado.

El artículo termina manifestando que si alguien hubiera predicho a Alemania lo que iba a sucederle en 1918, no hubiera llegado a perderse la guerra, pero que los esfuerzos del pueblo alemán desde 1939, se verán recompensados con la consecución del Gran Reich Alemán, «siendo ésta la última ocasión que a Alemania se le ofrece de llegar a conseguirlo». —Efe.

Stalin declara que el peligro ES MAYOR QUE NUNCA

ESTAMOS EN VISPERAS DE LA DECISION

La producción de armas es insuficiente Y FALTAN AVIONES Y CARROS

Helsinki, 7.— En un discurso pronunciado ante el Soviet de Moscú, con motivo de conmemorarse la revolución de octubre, que ha sido transmitido por Radio Moscú, Stalin declaró:

"Nos encontramos en vísperas de la decisión. Debo hacer constar que el peligro es mayor que nunca. Ucrania y la Rusia blanca se encuentran ocupadas. San Petersburgo está en peligro y Moscú se encuentra igualmente amenazado."

En relación con las pérdidas sufridas por el ejército soviético, dijo:

"Solamente nuestro país hubiera podido resistir tal prueba; es decir, que ninguna otra potencia hubiera podido soportar las pérdidas que nosotros soportamos."

Explicando las razones por las cuales el ejército soviético actúa "con una serie de condiciones desfavorables", Stalin afirmó que eran: primero, la ausencia de un segundo frente en Europa; "a causa de ello —añadió—, los alemanes no se ven obligados a dispersar sus fuerzas"; segundo, el ejército soviético combate solo, mientras los alemanes luchan aliados a los italianos, a los finlandeses, a los rumanos y a los húngaros; tercero, la falta de carros y de aviones. La producción de armas soviéticas no es suficiente.

Stalin agregó que la obligación de los bolcheviques era exterminar a todos los alemanes que hollaban el suelo ruso. Al final de su discurso recordó la promesa de ayuda formulada por Inglaterra y los Estados Unidos, "países con los cuales ha formado la Unión Soviética una gran coalición".—Efe.

Deportes

LA INCOGNITA DE SEVILLA

Acaso sea el partido del domingo el más difícil de cuantos tenga que jugar el Valencia fuera de Mestalla.

Le toca enfrentarse ahora con un Sevilla que parece atravesar por su mejor momento y cuya delantera es la que más veces ha enviado el balón a las mallas. Una delantera peligrosa y enormemente eficaz, que lleva nada menos que 23 gols a su favor. Una delantera que cuenta con figuras tan destacadas como Campanal y Raimundo; esto, sin hacer mención de Pepillo y Berrocal, los dos veloces extremos.

MUNDO

El reciente partido que jugaron los andaluces en Madrid demostró también la buena clase de Alconero y Mateo. Estos medios alas, hasta hace poco tiempo casi desconocidos en el primer plano del fútbol, fueron la base que sirvió a la vanguardia sevillana para desbordar a medios y defensas madrileños, lo que consiguieron después de una exhibición de juego en la que evidenciaron la superioridad sobre sus adversarios.

Pero lo más digno de resaltar en la actual forma del Sevilla es que el equipo ha perdido muchos de aquellos rasgos que le acreditaron siempre como poseedor de una táctica afiligranada, fácil y precisa en el pase. Hoy el Sevilla no sigue rigurosamente aquella escuela tradicional de fútbol que se hizo famosa en España. Hoy se le ha concedido mayor importancia a la velocidad que al preciosismo, y a la profundidad que a la estética de los avances. Y el resultado de todo ello es que ha venido a ganar en eficacia, como lo demuestra su marcha en el Campeonato de Liga.

El partido del Nervión se presenta, pues, en extremo interesante. El once de los tanteos de escándalo, afianzada la moral de todos sus hombres después del triunfo de Chamartín, recibirá la visita de los campeones de Liga. Los dos delanteros que en la actualidad aspiran a ocupar el centro del ataque en los próximos partidos internacionales en que ha de intervenir España, se encontrarán frente a frente, y ambos se esforzarán por lograr la superioridad sobre el terreno. Sin embargo, parece ser que tanto Mundo como Campanal se hallan algo bajos de forma, hasta el punto de que, en lo que llevamos de Campeonato, ninguno de los dos ha destacado todavía como gran goleador. Así, pues, no será éste precisamente el momento más oportuno para que el seleccionador pueda formar su juicio.

CAMPANAL

En cuanto al desenlace del partido, los sevillanos llevan mayor número de probabilidades. El campo y el apoyo de sus partidarios son circunstancias que habrán de favorecer su actuación notablemente. No obstante, esto no quiere decir que descartemos de antemano la posibilidad de un triunfo valencianista, porque estamos acostumbrados a las sorpresas, y por otra parte, el Valencia lleva, en el presente Campeonato, una actuación más regular y segura que el once andaluz. Además, la línea más floja del Sevilla es la constituída por el trío defensivo, lo que abre margen para que los hombres de Mestalla puedan conseguir el triunfo para su equipo, a poco que les acompañe la suerte en los remates y siempre que la media y la defensa hagan su juego de costumbre.

En una palabra: partido difícil para los valencianos, tal vez el que más pudiera serlo en la actualidad; pero no menos duro e incierto para los andaluces.

GUZMAN

El Dresdner gana la Copa von Tschamer und Osten de fútbol

Berlín, 7. — El Dresdner S. C. venció al Schalke por 2 tantos a 1 y se ha clasificado campeón del torneo de la Copa von Tschamer und Osten.

Las entradas para este encuentro, que se celebró en el Estadio Olímpico de la capital del Reich, se encontraban vendidas desde hace ocho días. Numerosísimo público asistió al encuentro, que retenía el máximo interés de la afición alemana y pudieron verse nutridas representaciones de los ejércitos de Tierra y Aire de la Wehrmacht.

Los noventa minutos que duró el encuentro fueron seguidos con avidez por todos los espectadores, ansiosos de conocer el resultado del torneo, cuya final se jugaba entre dichos equipos.

Los quince primeros minutos del partido se llevaron a gran velocidad. De todos los jugadores se distinguió Kuzorra, por su extraordinaria rapidez y el ala izquierda del Dresdner S. C. amenazó constantemente la portería del Schalke, hasta que finalmente, a los 19 minutos de juego, Kluger marcó el primer tanto del Dresdner.

Después reacciona lentamente el Schalke, pero su línea media no llegó nunca a estar a la altura de las circunstancias. Los otros dos tantos fueron marcados en el segundo tiempo, terminando dicho encuentro con 2 tantos a 1 a favor del Dresdner.

En el último partido del torneo se ha puesto de relieve la magnífica calidad del once vencedor, pues en conjunto no se notó fallo alguno. En el Schalke, por el contrario, se pudo apreciar falta de coordinación en el juego de conjunto y hay que destacar especialmente que la línea media no dió de sí todo lo que de ella se esperaba.

Con este resultado el Dresdner S. C. se clasifica vencedor por segunda vez de dicho torneo, mientras que los equipos Rapid de Viena, Schalke 1904 y Leipzig, se han proclamado cada uno solamente una vez campeón.—Alfil.

Germain Pérez, campeón francés de pesos gallos

LOS BOXEADORES ESPAÑOLES ante los Campeonatos europeos

París, 7. — Ante la sorpresa general, se anuncia por la Federación Francesa de Boxeo que el encuentro por el título francés de los pesos gallos, entre los boxeadores Pierre Louis y el africano Germain Pérez, ha terminado con una decisión favorable a este último, «que había acumulado un gran número de puntos», pero que al final estaba completamente dominado y en estado semiinconsciente.—Alfil.

ANTE LOS CAMPEONATOS EUROPEOS DE BOXEO

Barcelona, 7. — Los aspirantes nacionales a los campeonatos europeos de boxeo, Ortega, Peiró y Ferrer, han sido aceptados por la I. B. U., cuyo secretariado ha pasado a informe del Comité de Urgencia.

Además de los encuentros que se celebrarán a base de estos púgiles, habrá otras competiciones en la división de mediano-ligeros, en la que participarán José Ferrer (España), Gustavo Eder (Alemania), Hans Heldt (Holanda) Marcel Jordan (Francia) y Carlos Orlandi (Italia).—Alfil.

ARMOUR, VENCEDOR DE KILRAIN, ASPIRANTE AL TITULO DE CAMPEON

Londres, 7. — Jake Kilrain ha sido descartado como aspirante al título de campeón del peso semi-pesado, al perder por puntos un combate con Tommy Armour, durante el cual Kilrain sufrió siete caídas y un severo castigo. Tommy Armour, por el contrario, se considera como uno de los más calificados aspirantes a dicho título. —Alfil.

DOS MELLIZOS QUE ASPIRAN A CAMPEON DE LOS PESOS MEDIANOS

Nueva York, 7. — Los dos boxeadores mellizos, William y Willis Hogue, residentes en la región de Jacumba, de San Diego de California, aspiran nada menos que a los títulos de campeones de la categoría de los pesos medianos.

Ambos púgiles están casados y tienen 19 años de edad. Aun cuando el parecido es extraordinario, se diferencian en su estatura, razón por la que se les conoce con los sobrenombres de «Shorty» (Petiso) y de «Big Boy» (el Alto), pero lo más curioso es que «Petiso» es, en realidad, más alto, y «el Alto» tiene unos centímetros menos que su hermano.

De los dos mellizos es «Petiso» quien tiene un mejor historial. Ha intervenido en cerca de 40 combates sin haber sufrido ninguna derrota, y su peor encuentro fué el realizado con Lagebrew, que terminó en nulo. En cambio superó a Archie Moore, campeón italiano del peso mediano, y a Jhonny Romero, un buen semimediano norteamericano.

En cuanto al «Alto», ha perdido tres combates; es más irregular que «Petiso», y ha actuado en muchas ocasiones fuera de su categoría.

Ambos púgiles tienen características completamente opuestas.—Alfil.

ANTIAEREOS

1 Nunca se acostarán ustedes sin saber una cosa más. Oído al parche.

En Madrid ha reaparecido «la Parrala». No, no se trata de la canciencita de marras, sino de un galgo famoso.

Todos ustedes sabían que «la Parrala» había corrido de boca en boca, pero no de canódromo en canódromo. Por eso decíamos al principio...

2 Está poniéndose de moda eso de que cuando pierde un equipo, el club publique al día siguiente una lista de enfermos y lesionados.

Vamos, como si la derrota los hiciese empeorar a todos. Claro que siempre hay alguno que realmente se pone malo. Por lo general, el tesorero del club.

3 ¡Tenemos una pena con que de que Huete firmara por el Madrid...!

Porque ahora resulta que, tratado el tema, ya no sabemos de qué hablarles a ustedes, como no sea que Huete falló contra el Sevilla. Y no queremos hacerlo porque quién sabe si en Oviedo dará el golpe el muchacho.

4 Realmente el público de fútbol es capaz de marear a cualquiera.

En Barcelona se han pasado mucho tiempo diciendo que Chi era una cosa muy seria. Y ahora dicen ahora que ya no se ve, que le falta esto, que le falta lo otro...

Y nadie piensa que el pobre entrenador llega un momento que tiene que dedicarse a hacer crucigramas.

Y cuando un entrenador hace esto ¡para qué vamos a hablar!

5 ¡Raimundo, Raimundo, eres mi pesadilla!

Y la de Pío.

6 Con que Campanal haga fuego para que marquen los interiores y luego éstos no pongan una en la red y, si acaso, un larguero nada más, la cosa está clara para el Valencia.

Lo malo es que los hombres querrán jugar. ¡Como si no hubieran cumplido ya ganándole al Madrid en su casa!...

7 El domingo, en Vallecas, Levante-Constancia.

No, déjelo; que hace mucho frío. Nos veremos el lunes en la oficina.

8 Botella parece que todavía no gusta en Madrid. Es que sigue sin destaparse.

9 El lunes pasado, recibimos boletines para nuestro Concurso Deportivo, que debían llegar antes de las cinco de la tarde del viernes.

Los partidos habíanse jugado ya. Bueno, ¿pues creen ustedes que acertaron los resultados?

No, señor. ¡Ni así! Tan fácil como es...

DON LINIMENTO

Una gran prueba de automovilismo EN BARCELONA

Barcelona, 7.—El Real Automóvil Club de Cataluña tiene el propósito de organizar una gran prueba de automovilismo en el circuito de Montjuich.

Aún no han sido trazadas las líneas generales de esta prueba, ni tampoco la fecha de su celebración. De obtenerse la autorización correspondiente se celebrará en la próxima primavera.—Alfil.

PRUEBA CICLISTA en Barcelona

Barcelona, 7.—En el campo de deportes de Granollers, y organizada por el club propietario, Sección Ciclista, se celebrará el próximo domingo una prueba, dentro de los terrenos de juego, por los ases del ciclismo local.—Alfil.

LA FEDERACION CICLISTA ITALIANA CREA EL TITULO DE CAMPEON NACIONAL

Roma, 7.—La Federación Ciclista italiana ha acordado que en la próxima temporada se verifique una clasificación general de todas las pruebas clásicas nacionales. El campeón ciclista italiano será aquel que totalice al final de dicha temporada el mayor número de puntos.

La Vuelta Ciclista a Italia no se celebrará y será reemplazada por diferentes pruebas. La primera será la carrera Milán-San Remo, que se disputará el día 19 de marzo.—Alfil.

La VI jornada del Torneo femenino catalán DE BALONCESTO

Barcelona, 7.—El próximo domingo se celebrarán los siguientes partidos de baloncesto, correspondientes a la sexta jornada del Presidente de la Federación, torneo femenino:

Badalona-Pueblo Seco, Atlético-Sans, Sabadell-Hilaturas.—Alfil.

FUTBOL

El debut de Arzanegui contra el Oviedo

Madrid, 7. — Es probable que el defensa baracaldés Arzanegui, que en la actualidad pertenece al Real Madrid realice su presentación oficial en la Liga en el próximo partido que jugará dicho club en Oviedo contra el equipo titular.—Alfil.

EL ATLETICO AVIACION TRASPASARA JUGADORES AL SALAMANCA

Madrid, 7. — Anoche se celebró una reunión entre los directivos atléticos y el delegado del Salamanca en esta capital, para decidir qué jugadores del Atlético Aviación serán traspasados al Salamanca para los partidos que restan de la Segunda División de Liga. Estaban convocados por la Directiva atlética varios de ellos para ver si prestaban su conformidad a dicho traspaso. — Alfil.

INCHAUSTI VUELVE A LOS TERRENOS DE JUEGO

Madrid, 7. — Ha comenzado sus entrenamientos, en el campo de Chamartín, el guardameta del Real Madrid, Inchausti, que se había lesionado en la anterior temporada, en el segundo encuentro de la Copa del Generalísimo. — Alfil.

El frío impide a Louis Aimar batir el record ciclista de la hora

Burdeos, 7.—El corredor ciclista Louis Aimar intentó batir, en el velódromo de esta ciudad, el record de la hora, que pertenece, desde el día 3 de noviembre de 1937, al corredor Archambau, con 45 kilómetros 840 metros.

Aimar comenzó la prueba realizando vueltas a 47 kilómetros y medio, pero después del sexto kilómetro fué vencido por el frío, el cual le hizo abandonar su tentativa.—Alfil.

WALTER LOHMANN campeón de los "Cien"

Berlín, 7.—La carrera de los «Cien» se ha celebrado en el campo alemán de carreras, triunfando el campeón Walter Lohmann, a pesar de que en la última carrera, en Bruselas, a consecuencia de la misma, cogió un catarro muy fuerte que le obligó a guardar cama durante bastantes días.—Alfil.

Encuentros en Berlín

Berlín, 7. — Se ha jugado el encuentro de fútbol entre el Boelkec y el Azu. Blanco. Los forasteros fueron derrotados por 5 tantos a 1.

En otro encuentro, el Berliner S. V. contendió con un fuerte equipo de Mecklemburgo, al que venció por 4 a 3.

Un equipo reserva del Lufthansa venció al once de Heinkel-Werk, de Rostock, por 3 tantos a 1.

Finalmente, el V. S. D., de Pantow, jugó con el Wittemberger S. C. 1907 y quedaron empatados a 0.—Alfil.

Los Ppresidentes de las Nacionales de Boxeo y Hockey toman posesión de sus cargos

Madrid, 7.—Ha tomado posesión del cargo de presidente de la Federación Española de Boxeo, don Enrique de Ocerín. El señor Ocerín fué recibido por los directivos nacionales residentes en la capital, señores Cutillas, Latorre, González López y Martínez Nadal, y solicitó de todos el apoyo para realizar el máximo esfuerzo al frente de dicha Federación. Hoy es esperado en esta capital el ex presidente de la Federación, doctor Repeso, quien procederá a la entrega oficial de la presidencia al señor Ocerín.—Alfil.

—

Madrid, 7.—Don Joaquín Agulera, nuevo presidente de la Federación Española de Hockey, ha tomado también posesión de su cargo. Se la dió el actual vicepresidente, en funciones de delegado nacional accidental, D. Luis Triana, quien resaltó la personalidad del nuevo presidente del hockey hispano.—Alfil.

La línea política universitaria y juvenil del S. E. U. se pondrá una vez más de manifiesto en el V Consejo Nacional del S. E. U. En él se marcarán las directrices a seguir en el momento presente

Escenarios y Pantallas

Entre bastidores

Próximamente va a ser estrenada en Zaragoza la zarzuela «Canción ideal», original de Delfín Pulido y música del maestro Graviña.

«Puesta de sol» es una comedia original de Gómez Latorre, que en breve será estrenada por tierras del Norte por la compañía de Irene Barroso-Linares Rivas.

El mismo autor, en un reciente viaje a Bilbao, ha entregado al maestro Francisco de Bengoa, un libreto para zarzuela, en el que el activo compositor trabaja ya. Lleva por título la obra, «Rosas y espinas».

La compañía lírica Barandalla-Aláiz, se ha presentado en el Iris, de Zaragoza, con «Marina». El debut ha sido acogido con cordialidad por parte del público y la crítica.

En Málaga se ha despedido con «dos caballeros», la compañía Cuenca-Montero, que ha realizado una brillante temporada en el teatro Lara.

En el Cervantes, de esta misma ciudad, actúa la formación de Bambal, que ha presentado «Isabel la Católica» y «Genoveva de Brabante».

REPOSICION DE "LA DOLORES" EN ESLAVA

La compañía titular del Teatro Eslava repuso anoche, ante una concurrencia numerosa, el drama en verso «La Dolores».

La obra de Feliu Codina encontró en las huestes de Salvador Soler-Marí unos felices intérpretes. El conocido tema, tantas veces llevado a la escena y a la pantalla, fué representado anoche con un cuidado muy digno de elogio.

Olvido Rodríguez supo dar al personaje de Dolores matices temperamentales muy de acuerdo con la especial contextura de la figura que encarnaba. Salvador Soler Marí —siempre tan artista—, Gaspar Campos en el graciosísimo papel del fanfarón sargento Rojas, Manuel Grión y todos, en fin, contribuyeron poderosamente al éxito de la representación.

Mención aparte merece la actuación de Manolo Dicenta. Es difícil pueda superarse. Timidez, expresión miedosa de sus sentimientos y bravura y coraje amoroso después, fueron los jalones del desenvolvimiento artístico del papel de Lázaro que tenía asignado. El público le dió constantes pruebas de su admiración, aplaudiéndole en distintos momentos de la representación.

P.

PRESENTACION de la Compañía de Mary Delgado en Apolo

Nuevamente se ha presentado al público valenciano, esta vez en el escenario del Apolo, la compañía de Mary Delgado, en la que figura como primer actor y director Rafael Nieto.

Anoche hizo su debut, poniendo en escena la conocida obra de los hermanos Quintero «Los papaítos».

La presentación no pudo hacerse con mejores auspicios, pues la sensibilidad artística de Mary Delgado, al lado del conjunto bien logrado de su formación, obtuvieron un señalado éxito, subrayado con constantes demostraciones de agrado del respetable.

Sobresalieron con Mary Delgado, Rafael Nieto, Carmen Muñoz, Conchita Arquimbau, Concha Castañeda y Gabriel Miranda.

Fotogramas

«Madrid, castillo famoso», es el título de un documental que próximamente va a realizarse sobre la capital de España.

Es autor y director del mismo Arturo Pérez Camarero, habiendo compuesto para el documental una partitura el maestro Conrado del Campo. Fernando Fernández de Córdoba será el locutor del film.

Viviane Romance, que bajo la dirección de Abel Canec, ha sido la intérprete femenina del film recientemente terminado en Francia, «La venus negra», actuará próximamente en «Fuego sagrado», dirigida por Maurice Cloche. Se trata de la historia de una corista de «music-hall» que llega a ser estrella de cine. Una historia que, según parece, es la misma de la protagonista, Viviane Romance.

Pilar Guerra

NOVEDADES TEATRALES

"EL OTELO DE ZAMORA"

Es esta una de esas obras que ponen en perplejidad a quien haya de dictaminar sobre ellas. Si se las observa a través de un criterio riguroso e inflexible, se desmoronan ruidosamente. Mas el juicio así emitido corre el peligro de parecer extemporáneo e inadecuado; demasiado importante para una cosa que carece de toda importancia y que nadie pretendió que la tuviera. Ni sus propios autores, cuyo objetivo no era otro que componer un pasatiempo, un devaneo risueño e inocuo.

Por otra parte, si las obras de esta clase son tratadas con paliativos en gracia a su premeditada intrascendencia, quien tal haga se expone a fomentar, cuando la escena española está necesitando iniciativas fecundas y relevantes, un género teatral estéril y de resabios poco lisonjeros.

Dadas estas premisas, nosotros, en esta ocasión, usando una vez más de nuestra benevolencia, preferimos no opinar. La comedia «El Otelo de Zamora» lleva la firma de Antonio y Manuel Paso. Creemos que con esto está dicho todo y que el lector podrá hacerse una idea de las posibilidades de la obra. Y, por si algo faltara, añadiremos que la nueva pieza teatral —un coctel de astracanadas y motivos vodevilescos, con unas gotas finales de sentimentalismo facilón— respondió por completo a las pretensiones del público, puesto que éste siguió con interés el desarrollo de la farsa, rió las situaciones cómicas de la misma, dedicó frecuentes y unánimes testimonios de aprobación a los principales intérpretes —Amelia Rodríguez, Pilar Giménez, Encarna Máñez, Eduardo Gómez y Julio Sanjuán —y acogió con aplausos las apariciones de uno de los Paso al concluir todos y cada uno de los actos.

JAE

Una cadena de situaciones cómicas que provocan la carcajada constante del espectador, forman el armazón de «El difunto es un vivo», la última producción de Campa para Cifesa. Reproducimos una escena de este film, en el que Antonio Vico se nos muestra gracioso y genial, confirmando una vez más su condición de primer actor cómico de nuestro cinema

PALACIO CINEMA — REINA A LOS 14 AÑOS, por Diana Durbin y Jackie Cooper. CAMPEONES INFANTILES (deportiva). SOLDADO PROFESIONAL, por Fredie Bartholomew y Víctor Mc. Laglen. Todas en español y aptas para menores.
Semana próxima: SU PRIMER BESO, por Kay Francis. ASI GUSTA TRABAJAR (musical en color), y EL HIJO DEL HEROE, por Mickey Rooney. Todas en español.

TEATRO PRINCIPAL — Compañía LADRON DE GUEVARA
6'30 tarde última representación de
EL BESO DE MADRJGADA
A las 10'15 noche
AMORES Y AMORIOS
Genial creación de MARIA FERNANDA LADRON DE GUEVARA

RIALTO — Próximamente
CIFESA Presenta EL Difunto es un Vivo
con la canción PU-PU-PI-DU
Dirección: iQUINO
por ANTONIO VICO y MARY SANTAMARIA
Una producción CAMPA para CIFESA-PRODUCCION

LA MUJER X
TEATRO PRINCIPAL
Sábado, noche.

OLYMPIA
Grandioso éxito
REY SORIA FILM presenta la popular y famosa película mexicana,
JALISCO nunca pierde
APTA PARA MENORES
El encanto de las típicas y melodiosas canciones mexicanas, interpretadas por los más destacados cantores y concertistas de México.
¡OCHO SEMANAS DE PROYECCION EN EL PALACIO DE LA PRENSA, DE MADRID!

TEATRO PRINCIPAL
LA MUJER X
Sábado, noche.

TEATRO LIRICO
Compañía lírica Mayral - Alcaraz
A las 6'30 tarde:
LA DEL SOTO DEL PARRAL
A las 10 noche:
ROSE MARIE
Enorme éxito de Ricardo Mayral y Gloria Alcaraz.

ESLAVA
COMPAÑIA TITULAR
A las 6'30 tarde y 10'15 noche:
La Dolores
GRAN EXITO DE ESTA COMPAÑIA.

Un título interesante:
Una visita en la noche

SERRANO
Compañía titular
A las 6'30 tarde y 10'15 noche
Grandioso éxito cómico.
SOY BARRIGON
Risa, risa, mucha risa.

OLYMPIA
U FILMS PRESENTARA LUNES PROXIMO
UNA GRAN PELICULA ESPAÑOLA
Dinámica... Divertidísima...
MIGUEL LIGERO en HEROE A LA FUERZA
con ANTOÑITA COLOME, ALBERTO ROMEA, MANUEL DIEGO, LILY VICENTI, FERNANDO VALLEJO, FERNANDO POBREDON etc.
Producción U.F.A. — Dirección J. ULARGUI
BENITO PEROJO
APTA PARA MENORES.
A la comicidad desbordante de argumento, se une la graciosa interpretación de un actor predilecto del público:
MIGUEL LIGERO
Secundado por
Antoñita COLOME.
Alberto ROMEA.
Lili VICENTI.
Fernando VALLEJO.
Fernando POBREDON
Dirigida por
BENITO PEROJO
¡LUNES!... ¡LUNES PROXIMO!
MIGUEL LIGERO, más divertido que nunca!
MIGUEL LIGERO
HEROE A LA FUERZA

METROPOL
Riguroso reestreno de
AUSENCIA INJUSTIFICADA
Completará programa. NOTICIARIO FOX y REDENCION, por Mickey Rooney y Wallace Beery. Todo en español y APTO MENORES. Intermedios, sexteto CEBRIAN.

NOVEDADES
NOTICIARIO FOX. POBRE NIÑA RICA, por Shirley Temple, y LA FIERA DE MI NIÑA, por Khatherine Hepburn. Todo en español y apto menores. Intermedios sexteto CEBRIAN

APOLO — Compañía comedias MARY DELGADO
Primer actor y director: RAFAEL NIETO
6'30 y 10'15 noche:
LOS PAPAITOS
Creación de esta compañía.

Esté atento a
Una visita en la noche

Capitol
EXITO APOTEOSICO
De 4'30 a 8'30, continua, y 9'45 noche:
FILMOFONO presenta
Blanca Nieves y los siete enanitos
EN ESPAÑOL. APTA MENORES.
De 11 a 1 mañana se despachan localidades para la numerada el domingo.

No lo olvide:
Una visita en la noche
Lo más interesante.

RUZAFA — Compañía de comedia — cómica —
Hoy, 6'30 y 10'15 noche:
EL OTELO DE ZAMORA
Butaca, 4 pesetas.

español
Plaza del Socorro
¡Formidable programa! Noticiario
EL ZAR LOCO
Reestreno de
La estrella de Rio
Por LA JANA. Todo en español.
Intermedios Orquestina Eslava

LA MUJER X
LA MUJER X

TYRIS
CALLEJON SIN SALIDA, por Charles Laugthon. Noticiario UFA. EL COMPAÑERO DEL DIABLO, por Preston Foster. En español

COLISEUM
EL DOCTOR SOCRATES. Noticiario UFA. EL CAPITAN BLOOD. Todo en español y apto para menores

RIALTO 4'30 t. c. y 9'45 n.: El diablo de fuego, por Luis Trenker (Hiaf), en español, y Not. Ufa. Apto men.
GRANVIA ¡Soberbio programa! Una mujer difamada, Not. Ufa y María Ilona, por P. Wessely-W. Birgel. Todo en español.
COLISEUM ¡Colosal programa! El gong de la victoria, en español; Not. Ufa y Alma de Dios (Un éxito Cif.) Primer reestreno

Para VOSOTRAS

Un gracioso jersey de punto, blanco y azul, con elástico en las mangas y sobre la falda. Varias pinzas se recogen al cuello. El bolsillo sobrepuesto y bodoques en lana azul, completan este modelo de fácil ejecución

Consultorio Sentimental

Respuestas

Piluca. — Decididamente, sí. Ese viaje te conviene, por muchas razones, que no preciso explicarte precisamente a ti. A tu regreso, las cosas pueden haber cambiado totalmente. Así, pues, feliz viaje y hasta la vuelta.

Nuestro Consultorio sentimental está siempre abierto a los conflictos emocionales de nuestras lectoras. Cortad el cupón y enviad vuestras consultas a JORNADA, diario de la tarde (Consultorio sentimental), Pintor Sorolla, 10. Valencia.

CONSULTORIO SENTIMENTAL DE Jornada
CUPON

Palabras cruzadas

Por EQUIS

Crucigrama núm. 13

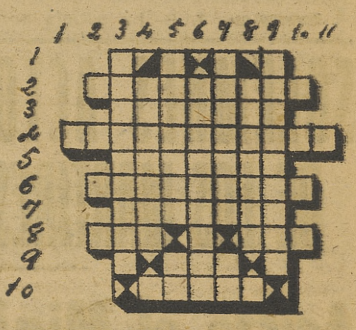

HORIZONTALES: Número 1. — Consonantes 2. — Barcos antiguos que intervinieron en un famoso acontecimiento. 3. — Cúbralas. 4. — Famoso general tebano que fué también gran orador. 5. — Ciudad del Indostán. 6. — Naturales de Berbería. 7. — Dieras celos. 8. — Río de la Siberia afluente del Obi. Consonante. Condimento. 9. — Vocal. Cólera. Consonante. 10. — Mes.

VERTICALES: Número 1. — Vocal. 2. — Consonante. Vocal. 3. — Verbo griego o latino que termina en pie incompleto. 4. — Apellido 5. — Remate de las torres en forma piramidal. Preposición inseparable. 6. — Villa de Huesca. 7. — Para ver la hora en plural. Terminación verbal. 8. — Especie de ganado, en plural. Vocal. 9. — Pueblo importante del Paraguay. 10. — Consonantes y vocal. 11. — Consonante.

Solución al crucigrama núm. 12

HORIZONTALES: Número 1. — La. Le. 2. — A. N. 3. — Materialidad. 4. Piera. Oripe. 5. — Irmap. Sasac. 6. — Sepia. Ultra. 7. — Taladradoras. 8. — Edaña. Ositi. 9. — Robé. Otol. 10. — Isas. Rosa. 11. — A. B. 12. — Si. Do.

VERTICALES: Número 1. — Lampisterías. 2. — A. Aireados. I. 3. — Templaba. 4. — Eralanes. 5. — Rapad2. 6. — I. R. 7. — A. A. 8. — Losudo. 9. — Iralosor. 10. — Distrito. 11. — I. Aparatos. D. 12. — Endecasílabo.

MCD 2022-L5

En el frente de Carelia

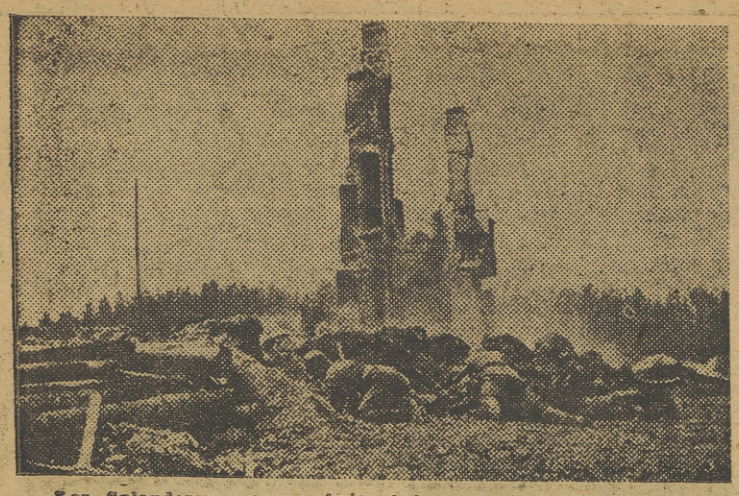

Los finlandeses avanzan bajo el fuego de la artillería rusa

LOS JAPONESES SE DISPONEN a atacar la carretera de Birmania

EE. UU. PRESTAN A RUSIA mil millones de dólares

El gobierno rojo acepta "reconocido"

Detención de la banda que quería raptar al nieto de Roosevelt

Wáshington, 7.—Un crédito de mil millones de dólares, de los que podrá disponer en las condiciones previstas en la Ley de «Préstamo y Arriendo», ha sido concedido por los Estados Unidos a la Unión Soviética, cumpliendo de este modo las promesas hechas a los políticos de la U. R. S. S. con ocasión de la celebración de la Conferencia Tripartita de Moscú.

La primera impresión reflejada en los círculos políticos es la de que los lazos de unión —bastante flojos, según se afirma— que existían entre Norteamérica y los Soviets, se han reforzado, para llegar a ser algo semejante a los que unen a la Unión con la Gran Bretaña.—Efe.

EL GOBIERNO RUSO ACEPTA «RECONOCIDO»

Wáshington, 7. — El Gobierno soviético ha aceptado reconocido el empréstito de mil millones de dólares «sin intereses» que el Gobierno de los Estados Unidos ha puesto a disposición de la U. R. S. S., según una carta dirigida por Stalin al presidente Roosevelt.

Esta carta se considera como una respuesta a la enviada al jefe comunista por el presidente norteamericano con ocasión de la Conferencia Tripartita de Moscú y en la cual Roosevelt daba por aceptadas todas las peticiones que pudiera hacer Stalin de armas y material de guerra y prometía el rápido envío en buenas condiciones de pago en dichos materiales.—Efe.

ES DETENIDA LA BANDA QUE QUERIA RAPTAR AL NIETO DE ROOSEVELT

Estocolmo, 7. — La policía norteamericana ha detenido a una numerosa banda de malhechores que se disponían a raptar a un nieto del presidente Roosevelt, que habita con sus padres en Los Angeles, según informan los diarios de Estocolmo. —Efe.

NUESTRA REVOLUCION

Madrid, 7.—A la conmemoración del VIII aniversario de la fundación de la Central Obrera Nacional-Sindicalista, dedica «Arriba» su editorial de hoy, y dice que «la guerra, emprendida, dolorosamente, por la Falange como una misión irrevocable, fatal, terrible y necesaria—, fué una campaña que se acometía en el nombre del interés totalitario de la Nación. Los elementos fundacionales de la Central Obrera Nacional-Sindicalista, participaron directamente en la acción militar. No pertenecían a ninguno de los sectores beligerantes del llamado obrerismo. Eran los exactos cumplidores de las normas dictadas por José Antonio: «Ni izquierdas ni derechas». Hace ocho años, el entendimiento de tal norma política era muy difícil para los trabajadores españoles. La reflexión actual les permitirá un juicio objetivo sobre los fines de la Revolución Nacional-Sindicalista, que es la única solución presente y posterior de los problemas españoles». — Cifra.

Concentración de tropas niponas en Indochina

NO SE HA FIJADO FECHA TOPE para la respuesta de Wáshington

Tokio, 7.—«Existe la posibilidad e incluso la probabilidad de que las tropas japonesas se pongan en marcha directa sobre la ruta de Birmania». Tal afirmación aparece en el número publicado hoy del diario «Japan Times and Advertiser», dependiente del Ministerio de Asuntos Exteriores. El diario añade que los bombardeos aéreos han ocasionado muchos daños en la referida carretera, pero que la única solución definitiva, con respecto a dicha carretera, es la ocupación permanente de la misma por las fuerzas japonesas. El artículo termina diciendo: «Los Estados Unidos no podrán poner ninguna objeción si el Japón actúa a través de Indochina, porque los Estados Unidos actúan siempre utilizando los métodos de la «intervención extranjera» para ayudar a Chung-King».—Efe.

CONCENTRACION DE TROPAS JAPONESAS EN INDOCHINA

Hanoi, 7. — Refuerzos japoneses han llegado a Hai-Phong por ferrocarril. La mayor parte de dichos contingentes han quedado en Tonkin. Los círculos diplomáticos estiman que aunque no se excluye la posibilidad de un ataque japonés en dirección Norte, por lo difícil del terreno en la frontera con China, parece ser que, según las últimas informaciones, las tropas japonesas han sido concentradas para cortar la ruta de Birmania. Quizás dicho corte, añaden los citados círculos diplomáticos, no haya de verificarse en territorio birmano, sino dentro de China. A este respecto, se pone de relieve en Rangun que la ruta de Birmania ha adquirido, en los últimos tiempos, una considerable capacidad, que le permite suministrar a Chung-King todo el material necesario para su ejército y sustituir incluso al material que antes le era enviado por la Unión Soviética.—Efe.

NO SE HA FIJADO FECHA TOPE PARA LA RESPUESTA DE WASHINGTON

Tokio, 7.—«El Japón llegará pronto a un tope, más allá del cual no podrá creer en la buena fe de la Unión Soviética», ha declarado ante los informadores de prensa el portavoz oficial japonés, Ishii, haciendo referencia a la pérdida del «Maru». A la pregunta de si dicha declaración se refería exclusivamente a las minas flotantes o al conjunto de las relaciones nipo-soviéticas, contestó que sólo se refería a la cuestión concreta de las minas a la deriva.

Manifestó, por otra parte, que ignoraba contra quién podían ir dirigidas las minas que los Soviets han colocado en el puerto de Vladivostok, pero que la cuestión tenía un verdadero interés para el Japón.

Añadió que no creía que el Gobierno de Tokio haya fijado una fecha tope para esperar la respuesta de Wáshington o la solución a los problemas pendientes entre el Imperio japonés y los Estados Unidos, pero puedo comunicarles, concluyó, que el viaje de Kurusu a este respecto no modificará la fecha de reunión de la Dieta imperial, que como se sabe, está convocada para el 15 del corriente.—Efe.

ULTIMA HORA

Beneficiosos efectos de la ley sobre ocultación

Cartagena, 7.—Las recientes disposiciones sobre ocultación de artículos considerados de primera necesidad han causado beneficiosos efectos en Cartagena, principalmente en los tejidos, que hoy se adquieren con relativa facilidad y a precios de tasa, telas blancas, lienzo y forros, artículos todos de extraordinaria escasez antes y por los que se cobraban precios exorbitantes. En el ramo de la alimentación, también se han dejado sentir estos efectos, principalmente en las conservas de todas clases.—Cifra.

Toyo aboga por la movilización DE TODOS LOS RECURSOS DEL JAPON

Finlandia no ha recibido proposiciones de paz

Tokio, 7.—En la XX sesión plenaria de la Comisión de investigación de la movilización nacional, el general Toyo ha puesto de relieve la necesidad de una movilización absoluta de todos los recursos de la nación, con el fin de reforzar la defensa y permitir que el Japón alcance dos fines: solución del incidente de China y establecimiento de una esfera de prosperidad en el Asia oriental.—Efe.

DAVIES PIDE LA REORGANIZACION DEL GOBIERNO INGLES

Ginebra, 7.—Una reorganización del Gobierno inglés ha pedido el político británico Davies, según el «Times» de Londres. Davies ha pedido también se exijan cuentas a los responsables de las derrotas sufridas por la Gran Bretaña.—Efe.

RUSIA NO HA PROPUESTO LA PAZ A FINLANDIA

Helsinki, 7.—«Finlandia no ha recibido proposiciones de paz por parte de la U. R. S. S.». Bajo este titular y otros parecidos, la prensa finlandesa publica la declaración en la que se desmienten los rumores sobre pretendidas condiciones de paz hechas a Finlandia por la Unión Soviética.

El «Helsingin Sanomat» declara que «la esperanza de la propaganda inglesa de sembrar la discordia en la opinión pública finlandesa, ha quedado defraudada».

El «Uusi Suomi» hace constar que «es conveniente que en Finlandia se sepa la falsedad de las afirmaciones de la propaganda británica». Añade el periódico que se considera cuestión primordial, para la seguridad militar del país, expulsar al enemigo de las regiones situadas más allá de la frontera oriental finlandesa.—Efe.

VATICINIOS DE WHEELER

Wáshington, 7.—El final del régimen democrático en Norteamérica, el descrédito del Congreso y la implantación de una dictadura serán los efectos de la actual política norteamericana, según el senador aislacionista Wheeler.—Efe.

KURUSU HA LLEGADO A FILIPINAS

Manila, 7.—Kurusu ha llegado a Filipinas, a bordo del «Clipper» transpacífico, camino de Norteamérica.—Efe.

EL MINISTRO DE ECONOMIA RUMANO, A BERLIN

Bucarest, 7. — El Ministro de Economía, Marinescu, marchará la semana próxima a Berlín, acompañado por una delegación económica rumana.—Efe.

SOLEMNES ACTOS EN MEMORIA DE LOS MARTIRES DE PARACUELLOS

Asiste el Ministro Secretario

Paracuellos del Jarama, 7. — Para honrar la memoria de los mártires caídos en esta fecha del año 1936, el Ministro Secretario general de F. E. T. y de las J. O. N-S., ha llegado esta mañana a las doce.

Le acompañaban el Delegado Nacional de Ex Cautivos, Secretario Nacional de Servicios de la Secretaría general del Movimiento, Jefe de Protocolo y secretario particular.

En el camposanto de los mártires se encontraban el General Cremades, Jefe provincial de Ex Cautivos de Madrid, Secretario provincial, Inspector provincial, Jefe de Tesorería, Jefe de Prensa, jefe de personal, doña Pilar Millán Astray, Decana de ex cautivos; Vicepresidente de la Asociación de Mártires de Madrid y su provincia y familiares de los Caídos.

El Ministro y las citadas Jerarquías se trasladaron inmediatamente a la capilla del camposanto, donde oraron durante algún tiempo.

Después el padre Ortega, capellán del Movimiento, cantó un responso. Seguidamente se dirigieron a la fosa de Mártires sin identificar. Sobre ella depositó el Ministro una corona monumental de flores naturales.

Terminado este acto, exclamó: «¡Caídos por Dios y por España!», grito que fué contestado con un «¡Presente!» unánime. Por último, se cantó un impresionante «Cara al Sol», dando el Ministro Secretario general los gritos de ritual.

A continuación se trasladó a otra de las fosas para orar, ante la tumba de su padre y hermanos políticos en compañía de su esposa y de su madre política la señora viuda de Sáez de Heredia.

La Delegación Nacional de Ex Cautivos y la Asociación Oficial de los Mártires de Madrid, procedieron, seguidamente, a depositar siete cruces de flores naturales sobre las fosas de los Mártires, que ya se hallaban cubiertas de flores.—Cifra.

Prohibición de viajar por zonas de la costa inglesa

Amsterdam, 7. — El Ministerio Británico de Seguridad Interior ha anunciado que los viajes por la costa entre el Wask y el Támesis, desde Little Hampton hasta Hastings, han sido prohibidos desde noviembre hasta el 15 de febrero próximo. — Efe.

PERSPECTIVAS

La marcha de las operaciones y el abastecimiento soviético

CONCENTRADA la atención en torno a las victorias de las armas anticomunistas, ha quedado relegado a un segundo plano un aspecto capital del desastre soviético: el de su economía. Se habla en estos momentos, con demasiada insistencia, de si el invierno paralizaría totalmente las operaciones de la campaña del Este o, por el contrario, existe el propósito de llevar a cabo una campaña de invierno. Y, entretanto, se olvida el factor abastecimiento, que ha de tener un valor decisivo en la resistencia roja.

La U. R. S. S. ha perdido ya, en lo que va de campaña, sus regiones más productivas en sus aspectos agrícola e industrial. Solamente la región ucraniana representa, en pérdidas para la economía soviética, el 35 por 100 de cereales, el 80 por 100 de azúcar, el 25 por 100 de carne y el 70 por 100 de legumbres. De mayor volumen aun son las pérdidas rojas por lo que respecta a su economía. Dentro del territorio ocupado por los Ejércitos que luchan contra el comunismo se hallan las regiones que producen el 30 por 100 del carbón, el 25 por 100 de manganeso, el 30 por 100 de acero, el 50 por 100 de aluminio, el 55 por 100 del cemento, el 50 por 100 de fosfato, el 20 por 100 de productos manufacturados y de material automóvil y el 10 por 100 de construcciones navales, material eléctrico y máquinas.

A estas importantes cifras hay que sumar lo que para la resistencia roja supondría la pérdida de Moscú. La forma radial de todas las vías de comunicación rusas: ferrocarriles, carreteras y vías fluviales, cuyo núcleo es Moscú, supondría un entorpecimiento insuperable en las comunicaciones soviéticas, ya deficientes antes del comienzo de la guerra. Estos factores, si no son decisivos, han de tener una fuerza considerable en la resistencia soviética.

De nada ha de servir el flamante "Ejército de Invierno" mandado por el general Blucher, que, según noticias de Londres, se propone defender la capital de la U. R. S. S. Las tropas del Reich completarán la maniobra de cerco y es muy probable que con su remate venga el final de la resistencia roja.