

VOLEIBOL

EL DIARIO DE AVILA

Sábado 6 de marzo de 1999

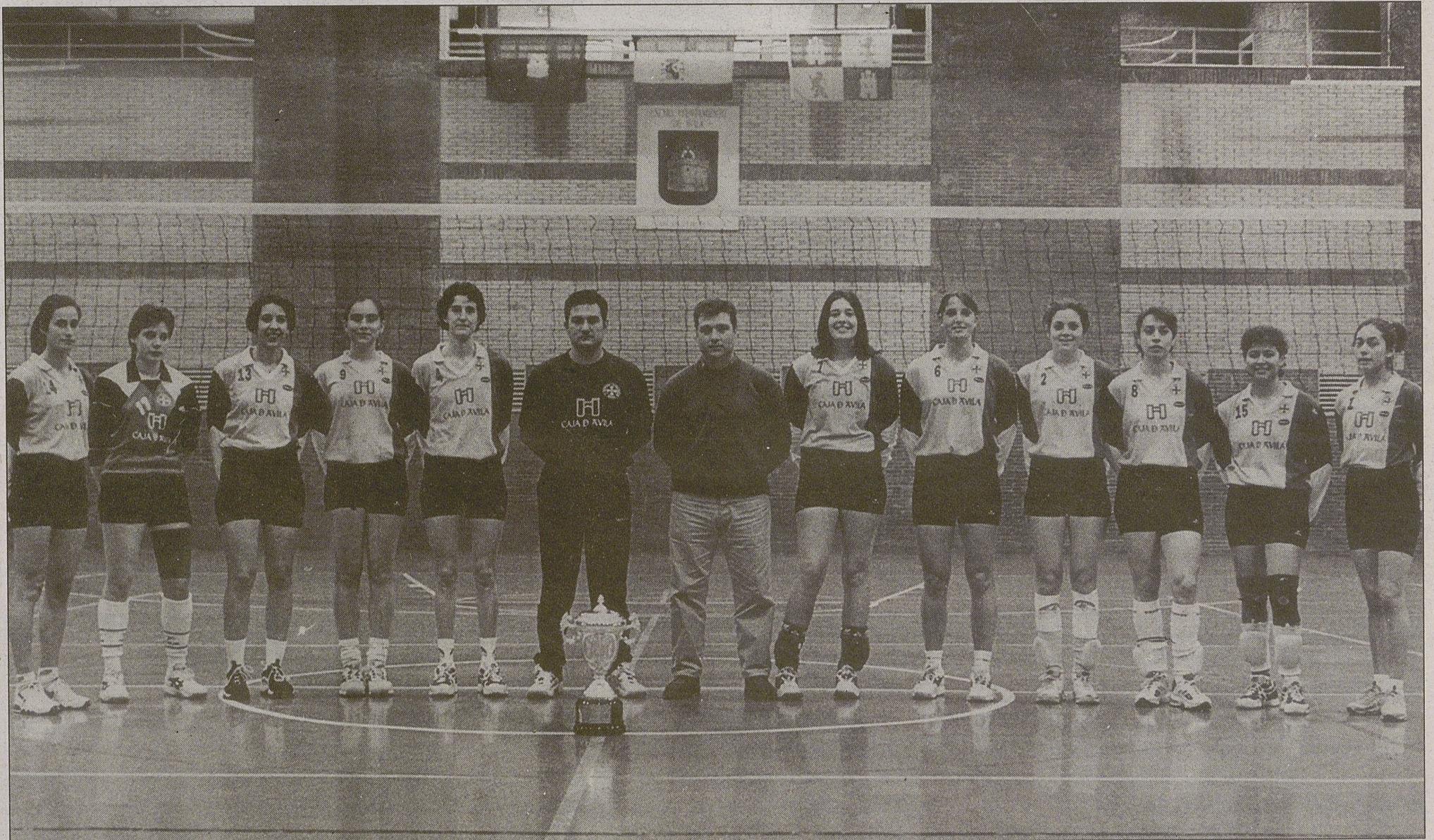

Objetivo: Granada

MITSUBISHI
MONTERO

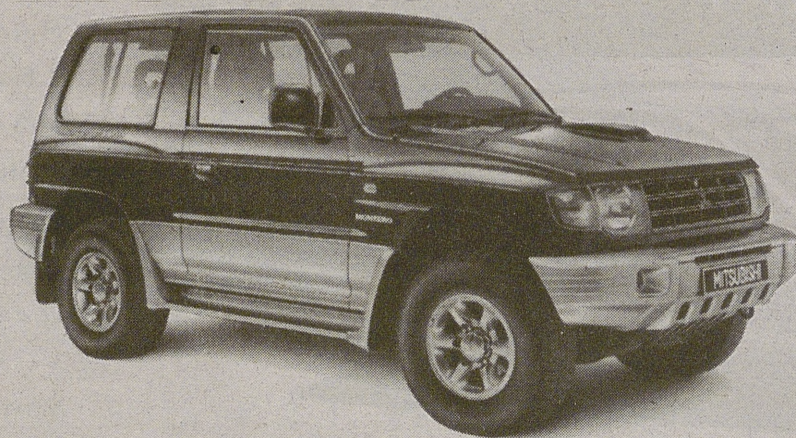

Transmisión Super Select 4x4.
Motores 2.5, 2.8 y 3.5.
Desde 3.360.000 ptas.
3 años de garantía
sin límite de kilometraje.
Asistencia en viaje
24 h. en toda Europa.

J.V. 97 CARS, S.L. Ctra. Valladolid, 21 - Ávila - Tel. 920 22 29 29



Fase Previa de la Copa de la Reina de voleibol

■ JULIO RODRÍGUEZ ANALIZA A LOS RIVALES DEL CAJA DE ÁVILA

CONSTRUCCIONES DAMESA

El principal enemigo por el puesto para la Fase Final

El Construcciones Damesa de Burgos es el principal rival del Caja de Ávila por el puesto que hay en juego para la Fase Final de Granada. Según Julio Rodríguez, el equipo de Burgos es un equipo "que no tiene altibajos y se muestra siempre a un muy buen nivel. Quizá ande algo flojo de banquillo pero sigue siendo un gran conjunto al que su entrenador le transmite mucha intensidad. Sabe apretar en los momentos delicados y sacar lo mejor de cada una de sus jugadoras, y eso es importante".

Según el técnico abulense, el juego del equipo lo marca un poco la estadounidense Suzie Regul, sobre todo en ataque, "es una gran atacante y si ella está bien en esa faceta en las restantes, defensa y recepción, su compañeras están también a un buen nivel. Si ella funciona el equipo también lo hace. El nivel del equipo lo determina un poco ella".

Capítulo importante dentro de este equipo es también su afición, que hace su cancha un lugar muy complicado en el que jugar, y que suele también acompañar al equipo en los desplazamientos. En su última visita a Ávila, se dieron cita en el pabellón de San Antonio casi 200 burgaleses.

● SUS NÚMEROS EN LA SUPERLIGA:

Partidos: 22.

Ganados: 15.

Perdidos: 7.

Sets a favor: 51.

Sets en contra: 31.

Puntos: 37.

Puesto: 3º

● **SEIS INICIAL TIPO:** Montse Besoli, Suzie Regul, Cao Lin, Esther López, Olga Martín y Esther Vallejo.

● **LO MEJOR:** La defensa y la disciplina que ofrece el equipo.

● **LO PEOR:** La falta de banquillo debido, principalmente, a la baja de Covadonga González.

ROYCAN SOCUELLAMOS

Un equipo que, si tiene su día, puede complicar a cualquiera

El Roycan Socuéllamos debuta esta temporada en la máxima categoría del voleibol femenino español. Sus resultados en la Superliga no han sido muy destacables para un equipo que, a juicio del técnico del Caja de Ávila, "pienso que es mejor de lo que ellas mismas se piensan. Estamos hablando de un equipo muy solvente para ser el primer año en esta categoría. Tiene dos extranjeras bastante buenas que han sido campeonas de Liga y Copa con Albacete, y quizá el equipo tiene un poco el espíritu de aquel Albacete. Es muy pelón, veterano, y que si tiene el día puede complicar a cualquiera".

Para Rodríguez, su forma de entrar en la competición no ha sido la más idónea ya que, "han ido de víctimas cuando tienen equipo para mucho más. Además de las dos extranjeras, hay jugadoras en el Roycan como Carmen García o Diana Sán-

chez, que están a un muy buen nivel. Forman un equipo que se las saben todas por su experiencia y que puede tener sus opciones en el partido del sábado". El equipo manchego ya estuvo el pasado fin de semana en Ávila, donde cayó ante el Caja.

● SUS NÚMEROS EN LA SUPERLIGA:

Partidos: 22.

Ganados: 8.

Perdidos: 14.

Sets a favor: 33.

Sets en contra: 51.

Puntos: 30.

Puesto: 9º

● **SEIS INICIAL TIPO:** Carmen García, María José León, Diana Sánchez, Cristina Boadas, Valentina Paulenko y Elena Gavrilova.

● **LO MEJOR:** El hecho de haber formado un equipo muy solvente para ser el primer año en la Superliga.

● **LO PEOR:** La forma en la que han afrontado de la competición, ya que tenían equipo para más.

CAJA CANTABRIA

Llega como el "patito feo" después de su mala temporada

El Caja Cantabria de Torrelavega ha sido el peor equipo de la primera fase de la Superliga Femenina y mucho tendrá que mejorar si no quiere perder la categoría. Poco destacable ha realizado en la presente temporada el conjunto que entrena Alejandro Espinosa, que únicamente ha salido vencedor en dos de los veintidós partidos en los que ha tomado parte.

El equipo cántabro será el primer rival del Caja de Ávila, en un encuentro en el que no se espera que las abulenses pasen muchos problemas para colocarse en la final del domingo.

Para el entrenador del Caja de Ávila, "lo más destacado el Caja Cantabria es que se trata de un equipo con jugadoras expertas en la máxima categoría, pero que han tenido una mala temporada. Su jugadora más destacada es quizá Flor Colón, mundialista con su país, la República Dominicana, pero que

no está ahora en el mejor momento de su carrera. Marte Eguren y Chus Bravo son las que más resaltan de las españolas, y poco más".

● SUS NÚMEROS EN LA SUPERLIGA:

Partidos: 22.

Ganados: 2.

Perdidos: 20.

Sets a favor: 16.

Sets en contra: 63.

Puntos: 24.

Puesto: 12º

● **SEIS INICIAL TIPO:** Marta Eguren, Alejandra Gómez, María Jesús Bravo, Cristina Gómez, Flor Colón y Araceli Hernández.

● **LO MEJOR:** La experiencia de la mayoría de sus jugadoras en la máxima categoría del voleibol femenino español.

● **LO PEOR:** La temporada que ha realizado el equipo, llena de malos resultados que le han llevado a ser último en la clasificación, lo que puede afectar a su moral.

CONSTRUCCIONES DAMESA

DORSAL	JUGADORAS	EDAD	ESTATURA
1	Montse Besoli	23	1,82
2	Belén Vallejo	23	1,74
3	Suzie Regul	27	1,90
4	Olga Martín	25	1,85
5	Covadonga González	20	1,82
6	Susana Rodríguez	25	1,78
7	Mónica Álvarez	20	1,75
8	Esther López	23	1,75
9	Ana Baranda	18	1,77
10	Marta Galcerán	17	1,83
11	Alicia Mollada	17	1,76
	Cao Lin		

Entrenador principal.....Raúl Yudego Díez
Entrenador adjunto.....Tomás Manero Ruiz

ROYCAN SOCUELLAMOS

DORSAL	JUGADORAS	EDAD	ESTATURA
1	María Isabel Parra	17	1,82
2	Ana Argelia Serna	18	1,86
3	Valentina Paulenko	27	1,87
4	Carmen García Olivas	30	1,83
5	Cristina Boadas Villaseca	19	1,86
6	Mª Ángeles Romero	19	1,67
7	Diana Sánchez Garijo	21	1,82
8	María José León	31	1,82
9	María Fernández Padilla	17	1,76
13	Esther Polo Sánchez	17	1,83
15	Teresa Navarro Rangel	20	1,84
17	Elena Gavrilova	25	1,86

Entrenador principal.....Francisco del Amo Díaz
Entrenador adjunto.....María José Onteniente Calero

CAJA CANTABRIA

DORSAL	JUGADORAS	EDAD	ESTATURA
1	Irena Aja	28	1,65
2	Ana Rosa García	24	1,75
3	Priscila Egusquiza	18	1,81
4	Vanesa Sáez	22	1,85
5	Asunción Eguren	18	1,81
7	Araceli Hernández	19	1,74
8	Marte Eguren	26	1,75
10	Alejandra Gómez	18	1,75
11	Cristina Gómez	26	1,74
12	Oksana Zaporozhets	27	1,80
15	María Jesús Bravo	22	1,80
	Flor Colón		

Entrenador principal.....Alejandro Espinosa
Entrenador adjunto.....

MITSUBISHI GALANT

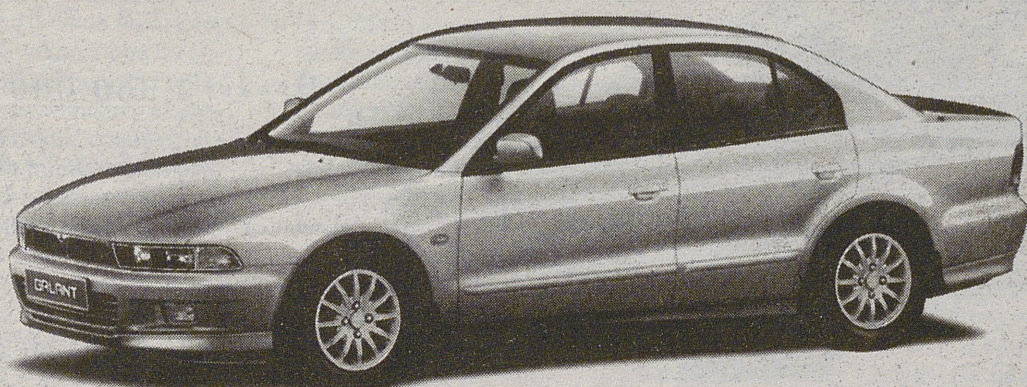

Motores: 2.0 de 16 válvulas y 136 CV o 2.5 con 6 cilindros en V, 24 válvulas y 163 CV. Equipamiento de serie: ABS, doble airbag SRS, barras de protección en puertas, suspensión Multi-link, inmovilizador electrónico y climatizador. Desde 3.480.000 ptas. 3 años de garantía sin límite de kilometraje. Asistencia en viaje 24 h. en toda Europa.

Ahora también Turbo Diesel

J. V. 97 CARS, S.L. Ctra. Valladolid, 21 - Ávila - Tel. 920 22 29 29



Fase Previa de la Copa de la Reina de voleibol

Primera parada

El Caja de Ávila pone hoy rumbo a Granada, aunque para ello ha de vencer al Caja Cantabria, que se presenta como un rival muy asequible

LUIS C. SANTAMARÍA

El Caja de Ávila Casa Social Católica aspira a presentarse el último fin de semana de este mes en Granada, ciudad que acogerá la Fase Final de la Copa de la Reina. Las abulenses ponen hoy rumbo a esa ciudad andaluza y la primera parada que tienen que realizar se presenta, en principio, cómoda.

El rival de esta tarde es el Caja Cantabria, equipo que ha ocupado la última posición de la Superliga y que no parece en condiciones de oponer mucha resistencia a la escuadra de Julio Rodríguez, que aspira a un partido rápido con el que fatigarse lo menos posible de cara a la final de la mañana del domingo, que, presumiblemente contra Burgos, es mucho más difícil que el choque de hoy.

Las abulenses llegan, además, en el mejor momento de la temporada, al menos en lo que al estado físico de las jugadoras se refiere. Salvo las crónicas molestias de Snezhana Stancheva en una de sus rodillas, el resto afrontan en perfectas condiciones una Fase Previa en la que han depositado muchas ilusiones.

El técnico abulense, Julio Rodríguez, considera que, "esta competición siempre engancha al público y espero que en esta ocasión suceda lo mismo. Son partidos emocionantes, de mucha tensión, y si llegamos al domingo contra Burgos y la afición burgalesa viene hasta Ávila, creo que se vivirá un duelo bonito tanto dentro como fuera de la cancha".

No obstante, antes de pensar en el encuentro del domingo, Rodríguez espera que el encuentro de esta tarde no se complique demasiado, "a priori tenemos que ganar cómodamente, pero en esta competición siempre salta alguna sorpresa y espero que no sea en este grupo. Tenemos que salir sin confianza, a hacer nuestro juego, y entonces no tendremos problemas".

Partido: Caja de Ávila Casa Social Católica - Caja Cantabria.

Hora: 18,00.

Cancha: Pabellón municipal de San Antonio.



Equipo del Caja de Ávila Casa Social Católica / ENRIQUE

CAJA DE ÁVILA			
DORSAL	JUGADORAS	EDAD	ESTA.
14	Silvia Rodríguez Calleja	22	1,75
6	Carmen Miranda Martínez	23	1,82
1	Patricia Rodríguez Calleja	21	1,70
13	Inma Torres Cerezo	26	1,81
12	Snezhana Stancheva	30	1,78
4	Ana Tostado	26	1,79
2	Natalia Álvarez Martínez	22	1,80
10	Corina del Valle Lozada	29	1,68
7	Marta Penche	18	1,83
9	Virginia Pindado	18	1,81
Primer entrenador		Julio Rodríguez García	
Segundo entrenador.....		Alberto Jimeno García	

PROGRAMA DE LA COMPETICIÓN

El programa del grupo B de la Fase Previa de la Copa de la Reina, que se disputa en Ávila, es el siguiente:

- **Sábado día 6:**

* **A las 18,00 horas:** Caja de Ávila Casa Social Católica - Caja Cantabria.

* **A las 20,00 horas:** Construcciones Damesa de Burgos - Roycan Socuéllamos.

- **Domingo día 7:**

* **A las 12,00 horas:** Final entre los ganadores de los dos partidos del sábado.

Cancha: Pabellón de San Antonio. **Árbitros:** Francisco Javier Aller (Gijón) y Luis Antonio Morales (Gijón).

Delegado Federativo: Antonio Morales.

Damesa y Roycan juegan la semifinal más igualada

L.C.S.

El Construcciones Damesa de Burgos y el Roycan Socuéllamos saltarán a la cancha sabiendo ya cual de los dos "Cajas", el de Ávila o el de Cantabria, les puede esperar en la Final de esta Fase Previa de la Copa, para la que, a priori, está destinado el equipo burgalés.

Es sin duda la más igualada de las semifinales, pese a que el conjunto de Castilla y León haya sido tercero en la Superliga y el de Castilla-La Mancha haya sido noveno. Las burgalesas, pese a esa diferencia en la tabla, no las tienen todas consigo y esperan un partido complicado y que se puede alargar, lo que sería un importante "hándicap" de cara a la final del domingo en la que se prevé que el Caja de Ávila lleve más descansado.

El Damesa, que se espera sea apoyado por algunos de sus aficionados que se desplacen desde la capital burgalesa, intentará desde un principio no dejar resquicio a la posible sorpresa que puede complicarle el partido, mientras que el Roycan no tiene nada que perder y poner en apuros a las terceras de la Superliga es algo que está en su mano, e intentarán forzarlo.

La estadounidense Regul se presenta como la jugadora más desequilibrante del encuentro, aunque no hay que olvidar que la dos jugadoras extranjeras del Roycan, Paulenko y Gavrilova, atesoran la calidad y experiencia suficiente como para en encuentros de este tipo inclinar la balanza a su favor.

El Roycan tendrá a su favor esa mayor experiencia de sus jugadoras, mientras que el Damesa viene de una brillante primera fase de la Superliga y se ha marcado el reto de llegar por primera vez en su historia a una Fase Final de la Copa, lo que es un gran atractivo.

Partido: Construcciones Damesa de Burgos - Roycan Socuéllamos.

Hora: 20,00.

Cancha: Pabellón municipal de San Antonio.

Carisma
Turbodiesel

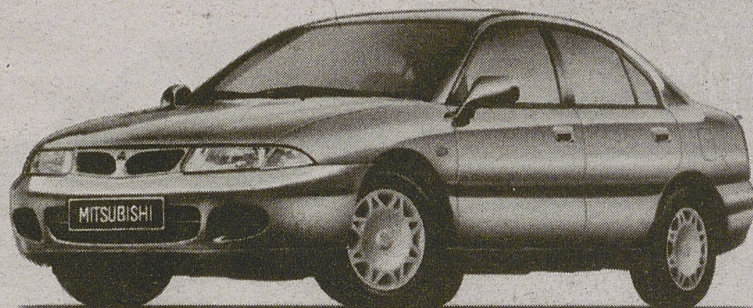

Sólo 4,2 l. cada 100 km.

Motor 1.9 Turbodiesel Intercooler. Equipamiento de serie: Airbag SRS de conductor, aire acondicionado, dirección asistida, cierre centralizado, inmovilizador electrónico y, si lo deseas, ABS, doble airbag SRS y climatizador automático. Desde 2.700.000 ptas. 3 años de garantía sin límite de kilometraje. Asistencia en viaje 24 h. en toda Europa.

J. V. 97 CARS, S.L. Ctra. Valladolid, 21 - Ávila - Tel. 920 22 29 29



Fase Previa de la Copa de la Reina de voleibol



Trofeo de la Copa de la Reina de voleibol conseguido por el Caja de Ávila en 1995 / ENRIQUE

30 de abril del 95

LUIS CARLOS SANTAMARÍA

De las pocas fechas históricas de las que el deporte abulense puede presumir a nivel nacional, la del 30 de abril de 1995 está grabada con letras de oro. Aquella mañana de domingo el equipo del Caja de Ávila Casa Social Católica lograba el hasta ahora su único título al alzarse con la Copa de la Reina imponiéndose en la final al Caja Cantabria, curiosamente, rival de las abulenses en la jornada de hoy en la primera semifinal de la Fase Previa que se va a celebrar en el pabellón municipal de San Antonio.

Mucho ha cambiado desde entonces tanto el voleibol abulense como el equipo. De las diez jugadoras que saltaron al pabellón "Vicente Trueba" de Torrelavega, sólo quedan tres, Carmen Miranda, Co-

rina del Valle y Natalia Álvarez, y el club, tras años de esplendor económico, no tanto deportivo, pasa ahora por una más modesta etapa de la que intenta renacer precisamente con esta competición, en la que parece un especialista. Dos finales en cinco años y presencia en las cinco últimas semifinales, hacen del Caja de Ávila uno de los equipos a tener en cuenta cuando de la Copa de la Reina se habla.

En su año más difícil desde entonces, que ha ido culminando el lento declive que ha sufrido el equipo cajero, aparece la Copa de la Reina como el punto de inflexión en el que el voleibol abulense puede nuevo volver a los lugares en los que estuvo no hace mucho tiempo y que parecen ya olvidados.

Lo va a tener complicado, de todas maneras, el voleibol, para volver a ser el primer deporte de Ávila. Con un ciclismo de élite y un fútbol en claras vías de recuperación, que la "comidilla" deportiva abulense vuelva a ser la de las chicas del Caja de Ávila es algo que va a depender sólo y únicamente de los resultados. Competir con ciclismo y fútbol sólo es posible, para un deporte como el voleibol, a base de ganar trofeos, ofrecer espectáculo, realizar llamativos fichajes y traer al pabellón equipos como el CSKA de Moscú, es decir, jugar en Europa.

De todo ello, lo único que puede conseguir el Caja de Ávila en esta temporada es lo primero, y la Copa parece el más asequible. Mirado de forma optimista, el equipo abulense

está a tres partidos de entrar en la final de la Copa, y dos de ellos parecen asequibles. En el tercero, si llega, Dios dirá, y luego, en una final, todo es posible, y más si es en Granada. El club ha apostado fuerte por esta Fase Previa, con la que aspira de nuevo a que el público se "enganche" tanto al equipo como al voleibol. Si no se gana, que por lo menos eso sí que consiga.

El 30 de abril del 95 marca la cima del voleibol abulense y ese hecho le sirvió para los tres años siguientes vivir su "edad de oro". Como pasa ahora, no había entonces muchos que apostarían por aquel 1-3 ante el Caja Cantabria, pero son en estas condiciones en las que un equipo forja su historia y sus grandes momentos.

BALONAZOS

● NUEVE NACIONALIDADES REPRESENTADAS.-

Nueve nacionalidades diferentes estarán representadas en los cuatro equipos que participan en la Fase Previa de la Copa de la Reina. Además, naturalmente, de las españolas, hay jugadoras, una por cada país, de China (Cao Lin/Construcciones Damesa de Burgos); Estados Unidos (Suzie Regul/Construcciones Damesa de Burgos); Ucrania (Valentina Paulenko/Roycan Socuéllamos); Rusia (Elena Gavrilova/Roycan Socuéllamos); Eslovenia (Oksana Zaporozhets/Caja Cantabria); República Dominicana (Flor Colón/Caja Cantabria); Bulgaria (Snezhana Stancheva/Caja de Ávila) y Venezuela (Corina/Caja de Ávila).

● REGUL, LA MÁS ALTA, AJA, LA MAS BAJA.-

La estadounidense del Construcciones Damesa, Suzie Regul, es la jugadora más alta de cuantas acuden a esta Fase, con metro y noventa centímetros. La sigue Valentina Paulenko, del Roycan, con 1,87. En el polo opuesto se encuentra la jugadora del Caja Cantabria Irene Aja, con 1,65 metros, seguida de M^a Ángeles Romero, del Roycan, con 1,67.

● 12 INTERNACIONALES.-

Doce jugadoras que participan en esta Fase han sido o son internacionales absolutas con sus respectivos países. El Caja Cantabria cuenta con tres en sus filas (Eguren, Colón y Cristina), el Caja de Ávila con cinco (Natalia Álvarez, Tostado, Carmen Miranda, Snezhana e Inma Torres) y el Construcciones Damesa con otras cuatro (Besoli, Regul, Martín y González). El Roycan es el único conjunto que no tiene ninguna internacional.

● OTRAS SEDES.-

Albacete y Murcia son las sedes de los grupos A y C de la Fase Previa de la Copa de la Reina, que comienzan hoy a disputar sus encuentros. Los partidos previstos para hoy son:

- En Albacete:

A las 10,00 horas: Cons. Marichal - Ribeira Sacra.

A las 19,00 horas: Cons. Moreno y Roldán de Albacete - Perdedor del partido anterior.

- En Murcia:

A las 17,00 horas: Playas de Benidorm - C.N. Sabadell.

A las 19,00 horas: Universidad Católica Murcia - Hotel Cantur.

NUEVO
CARISMA
GDI

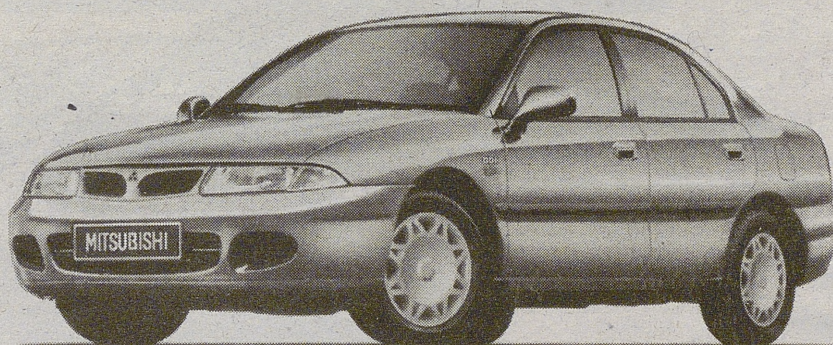

Motor de gasolina de inyección directa. 125 CV. Hasta un 20% menos de consumo y un 10% más de potencia que un motor 1.8 MPI. Desde 2.065.000 ptas. 3 años de garantía sin límite de kilometraje. Asistencia en viaje 24 h. en toda Europa.

J. V. 97 CARS, S.L. Ctra. Valladolid, 21 - Ávila - Tel. 920 22 29 29

