

EL DIARIO DE AVILA

Sábado, 19 de marzo de 1988

Director: José Manuel Serrano Alvarez

Precio: 55 pesetas (con suplementos: 85 pesetas)

Hoy se celebra el día del Seminario

En Avila, al igual que en otros lugares, se celebra hoy, festividad de San José, el día del Seminario, para lo que se han programado diversos actos.

Página 2

La cárcel de Brieva, para el otoño

Según fuentes de la propia constructora que lleva a cabo este proyecto, para el próximo otoño podrían verse finalizadas las obras de este centro penitenciario.

Página 3

Más de un millar de abulenses en las listas de espera

Entre unas especialidades y otras, más de 1.000 abulenses se encuentran en las listas de espera de la Seguridad Social.

Página 6

Impacto de la exposición de Teno en Arévalo

Numerosas personas están presenciando, durante estos días, la exposición del escultor Teno, que se muestra en Arévalo.

Página 8

El Ayuntamiento de Avila prepara un Plan de Protección Integral

El Ayuntamiento de Avila hará el estudio de un Plan de Protección Integral de la ciudad, según manifestó Antonio Encinar en el día de ayer en una rueda de prensa, a la que asistió también el alcalde de la ciudad de Segovia, Luciano Sánchez Reus, y varios representantes de la empresa Sepisa, encargada de realizar el proyecto.

El presupuesto del examen de la totalidad de la capital podría elevarse a 50 millones de pesetas. Este año se iniciarán las dos primeras fases con una inversión de 16,5 millones, que se tomarán de la partida de 68,5 millones, que ha concedido la Junta de Castilla y León al Ayuntamiento abulense para conservación del patrimonio histórico-artístico.

El Plan de Protección Integral está compuesto de cinco partes: estudio del patrimonio artístico de uso público, del patrimonio artístico de uso privado, del patrimonio no artístico de uso público, del patrimonio no artístico de uso privado y finalmente un estudio del patrimonio industrial.

Página 5



Miembros de la Comisión provincial de Patrimonio y de la Ponencia Técnica informarán sobre la petición de una explotación de granito en el castro de Ulaca

LUMBRERAS

La Ponencia Técnica de Patrimonio visitó ayer la zona

Casi seguro: No habrá cantera de granito junto al castro de Ulaca

La Ponencia Técnica de la Comisión de Patrimonio, que visitó ayer las inmediaciones del yacimiento arqueológico de Ulaca, informará el próximo día 22 a dicha Comisión sobre el proyecto de realizar unas prospecciones arqueológicas para la extracción de granito en el mencionado castro.

José Francisco Fabián, arqueólogo de la Junta de Castilla y León, hizo una explicación histórica a los miembros de esta ponencia técnica que asistieron y al propio comisario de patrimonio, Luis Garciñuño, en la que puso de manifiesto que este yacimiento arqueológico de Ulaca es una muestra de un ciclo histórico completo, desde el primer asentamiento en la edad del Hierro hasta la Edad Media, pasando por asentamientos romanos y visigodos, en los alrededores del primitivo castro.

El proyecto presentado por la Sección de Minas de Industria, corresponde al elaborado por la empresa "Hermanos Pradosquemados, S.A.", y ha-

ce referencia a una primera fase de prospecciones para comprobar si el granito de la zona es de calidad o no. La cuadrícula que se marca en este proyecto incluye todo el perímetro del castro de Ulaca, diversos asentamientos romanos posteriores así como el poblado de origen visigodo de Cabeza de Navasangil.

El presupuesto de este proyecto minero asciende a 9,5 millones de pesetas y contempla la perforación de 28 sondeos, de los que cada uno tendrá, como máximo, 12 metros de profundidad. Asimismo en el proyecto se contempla, en uno de los plazos de ejecución, la duración de seis meses para hacer las extracciones de granito.

EL DIA 22, INFORME DEFINITIVO

José Francisco Fabián señaló a este periódico que en el proyecto de la empresa se habla de la restauración del castro, pero no se especifica ningún detalle concreto sobre este asunto. Fabián señaló, durante la visita, que a él no le gusta el proyecto ni como arqueólogo ni como ciudadano. En un sentido similar se expresaron el resto de miembros de la Ponencia Técnica, los arquitectos Fernando Alonso y Juan Bautista Fernández, así como el comisario de patrimonio, aunque el informe definitivo lo darán el próximo día 22, como queda indicado.

Fabián, por otra parte, señaló que lo ideal para este yacimiento es convertirlo en un parque arqueológico, en el que se pueda mostrar al público todo el patrimonio que encierra, una vez que se haya excavado adecuadamente.

Asistieron cerca de un centenar de altos cargos

La política de reducción de costos del INI, estudiada en el Parador de Gredos

El presidente del Instituto Nacional de Industria, José Claudio Aranzadi Martínez, destacó ayer, en el Parador Nacional de Gredos, la reducción de gastos conseguida a lo largo del año 1987, debido a la política seguida en el Instituto.

El señor Aranzadi presentó el balance de resultados del año 87 a los presidentes de las más de ochenta industrias españolas dependientes del INI, entre los que se encontraban los responsables de Astano, Arte España, Aviaco, Babcock Wilcox Española, Bazán, Casa, Elcano, Endesa, Enasa, Ensidesa, Forjas y Aceros, Iberia, Santa Bárbara, Sodical y un largo etcétera. En el acto de clausura, celebrado por la tarde, estaban también el vicepresidente, José Ma-

nuel García Hermoso, y los ocho directores del Instituto.

Cerca de un centenar de personas han participado en las diferentes sesiones, iniciadas el pasado jueves y en las que se han tratado, fundamentalmente, sobre la política financiera, política de corporación y política de relaciones industriales, intentando lograr los cauces adecuados para una gestión económica eficaz en aras a conseguir la mayor rentabilidad posible de estas em-

presas, rompiendo con la imagen que tienen y la tradición de deficitarias.

La presencia de los responsables del INI y de las principales empresas dependientes de él obligó a conectar cuatro nuevas líneas de teléfono en el Parador Nacional, que dispone de otras cuatro, y a habilitar el comedor para sala de reuniones. La presencia de asesores y guardaespaldas hizo también que las dependencias del Parador Nacional de Gredos, que cuenta con 77 habitaciones, se quedaran pequeñas y fuera preciso ocupar hoteles de localidades próximas, como Navarredonda de Gredos y Hoyos del Espino.

Los chalés adosados de Residencial Puente Adaja sólo cuestan 9.250.000 pesetas, pero valen mucho más.

limpieza de

pieles (nutria, visón, zorro, etc...)
cueros (incluye teñido).
piel vuelta.
ante.

desde 1883

de máximo blanco - c/Pza. Sta. Ana. 1

PARA TI MUJER

Reimer

modas boutique

Duque de Aiba, 3 - Alemania, 6

LA MODA DE PRIMAVERA

trajes de chaqueta - vestidos

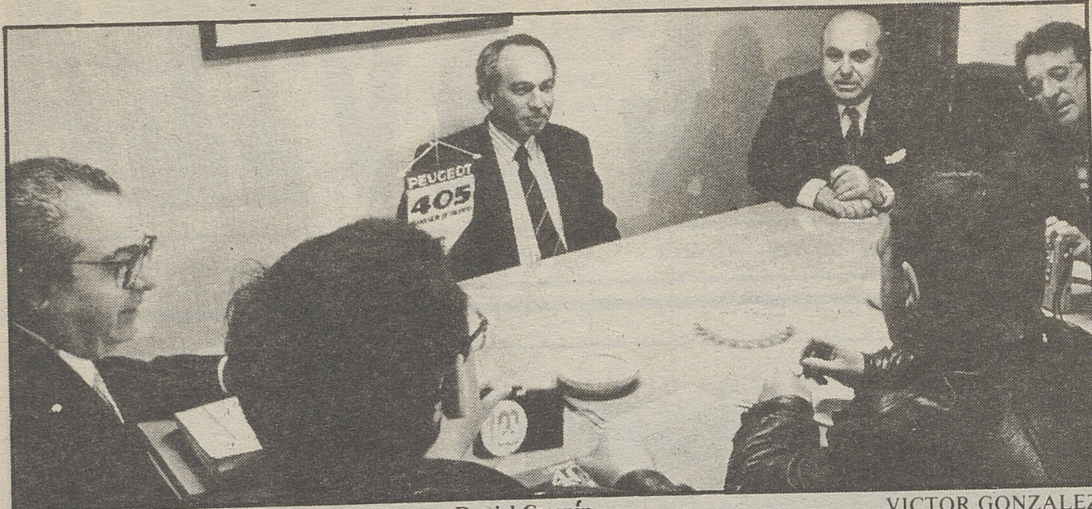

Un momento de la rueda de prensa ofrecida por Daniel Crespín.

VICTOR GONZALEZ

La estrategia de Peugeot-Talbot será la atención al cliente en los próximos años

Avila. M.F.

"La estrategia comercial para los próximos años va a ser la de desarrollar los servicios al cliente, postventa, ofertas de venta, financiación, vehículos de ocasión, etc., según manifestó en Avila el director comercial de Peugeot-Talbot España, Daniel Crespín, quien acudió a Avila, el pasado fin de semana, para visitar los concesionarios de la marca y comprobar que se ha hecho perfectamente la presentación del Peugeot 405, de la que dimos cuenta el pasado viernes.

Daniel Crespín consideró la atención de la marca a la mejora de los servicios como uno de los principales objetivos, junto con los de desarrollo de las plantas en España, basada en una oferta a la clientela española completa en todos los segmentos del mercado. Igualmente señaló, como uno de los objetivos prioritarios para los años 90, recogiendo palabras del presidente del grupo Peugeot-Citroen, ser el primer grupo en Europa. Respecto a estos fines se mostró satisfecho de que el Peugeot 405 haya completado una gama integrada también por el 205, 309 y 505. También indicó, refiriéndose al 405, perteneciente al segmento M-2, que representa el 20 por 100 del mercado, que pretende conseguir este año el segundo puesto, ampliando posteriormente la gama con los Diesel, para conquistar, quizás, el primer puesto en el segmento.

"UN VEHICULO PARA CADA BOLSA"

El director Comercial de

Peugeot Talbot en España, que estuvo acompañado, en rueda de prensa con los medios de comunicación abulense, por el director regional de la Zona Centro, Tomás Villén Estremera y por el director de Mosa Avila, Manuel Gordillo, se refirió, asimismo, al capítulo de precios:

—Fijamos los precios tras analizar el mercado y los vehículos de la competencia. Tenemos una escala muy amplia, que va, en el 405, desde las 1.700.000 pesetas a los 3 millones. Ello permite presentar un vehículo para cada bolsa, según el poder adquisitivo de cada cliente. Creo que hemos acertado bien en los precios y la prueba más sintomática es que cuando los presentamos a la red de concesionarios, nos aplaudieron y ellos son quienes los critican cuando son altos. Por otra parte, el haber sido elegido el mejor vehículo del año 88 en Europa destaca el buen equilibrio del vehículo en línea, prestaciones, robustez y prestaciones económicas. La elección la hizo un jurado de 40

periodistas, entre ellos cinco españoles.

Con relación a la huelga de Peugeot-Talbot, planteada en la actualidad, Daniel Crespín argumentó:

—El conflicto actual no afecta a la comercialización ni a las ventas del 405, pues es un vehículo importado. No sufrimos, por lo tanto, una falta de suministro por la huelga de la fábrica de Villaverde. En Francia, por especialización de nuestra estrategia industrial, se sigue fabricando el 405. De todas formas, tengo la esperanza de que el conflicto quede solucionado rápidamente. La dirección de la empresa considera que, puesto que hay convenio firmado por tres años, incluyendo el 88, se deben de respetar las firmas.

Otro tema abordado fue el de la plena integración en la Comunidad Económica Europea para 1992 y sus repercusiones en la industria automovilística española:

—Las cosas no cambian de un día para otro o a partir de una determinada fecha, porque el que manda es el cliente y sus gustos y criterios de compra tampoco cambian repentinamente. Hay una evolución en la que hemos entrado. Adoptamos nuestra estrategia por evolución, no por cambio radical.

La FAE, contra las declaraciones del alcalde sobre el servicio de aguas

Avila. Redacción.

La Comisión Permanente de la Federación Abulense de Empresarios informa de lo tratado en su reunión del pasado 14 de marzo. Los puntos del Orden del Día fueron la Liquidación de cuentas del año 1987, los Presupuestos para el Ejercicio 1988, la Memoria de Actividades, la Modificación de los Estatutos y la nueva denominación de la F.A.E., todos temas que han de pasar por la Asamblea General del próximo día 23. Entre los apartados del punto diversos, los miembros de la Comisión comentaron las declaraciones del alcalde de Avila relativas a la privatización del agua y a los gastos e ingresos derivados de este servicio. La Comisión manifestó que estas declaraciones atentan contra la buena reputación

empresarial y que, no teniendo ánimo de politizar, simplemente expresa el deseo legítimo del sector empresarial de ser informado y acceder a la posible adjudicación del servicio de aguas en caso de su privatización. También informa la Comisión de la falta de contestación, por parte del Ayuntamiento, a su petición de las copias diligenciadas comprensivas de las encuestas industriales de Captación, Depuración y Distribución de Aguas, enviada el 28 de diciembre pasado.

También este órgano de gobierno de la F.A.E. mostró su preocupación por las deficiencias que padece el Parque de Bomberos de Avila, evidenciadas en los últimos siniestros.

La Comisión Permanente afirmó su total apoyo a los

representantes Empresariales de la Comisión Ejecutiva del Insalud en cuanto a la creación de centros de salud, utilizando para ello, si es necesario, los fondos de la Administración.

Los presentes mostraron su tajante disconformidad con el hecho de que las posibles escuelas universitarias de ciclo corto a crear, se instalen en Salamanca, teniendo Avila tanta necesidad de acoger este tipo de actividades docentes.

Por último, se adoptó el acuerdo de solicitar la integración de la F.A.E. en la Asociación Universidad-Empresa, propiciada por la Universidad de Salamanca, con el fin de unir dos instituciones fundamentales de la vida social, al hacer factible su estrecha colaboración.

Hoy se celebra el día del Seminario

Avila. Redacción.

Hoy, día 19, festividad de San José, se celebra el día del seminario español, y, con este motivo, el nuestro, tiene preparados una serie de actos con el afán de promover y llevar el Mensaje de Dios a diversos rincones de nuestra Provincia. Para ello, diversos seminaristas saldrán por diferentes pueblos del Valle del Tiétar, la Moraña, etc., con la intención de colaborar en las Misas y actos religiosos a celebrar en el mencionado día.

En el presente año se prevé la ordenación de un sólo sacerdote en nuestro Seminario, lo que a nivel estadístico significa un descenso de un 50% en relación a la ordenación del pasado. Pero estas cifras no son más que meras reseñas estadísticas ante el número constante de seminaristas que pueblan nuestro Colegio Conciliar. Alrededor de 80 estudiantes de Teología siguen sus cursos de ordenación en nuestra ciudad, lo que hace de Avila uno de los mayores focos vocacionales dentro del ámbito nacional.

En los últimos años la vocación sacerdotal ha disminuido notablemente en la mayoría de los Seminarios de nuestra geografía nacional, habiendo pasado éstos, de unas situaciones de carencia de espacio, ante la

demanda de plazas que hace algunas décadas —no hace muchas— existía, a otra distinta en la que el espacio empieza a sobrar de forma generalizada. Dentro de este abandono colectivo, y según la dirección del propio Seminario, Avila cuenta con uno de los menores descensos en relación a otras provincias españolas. Tanto es así, que el número de ordenaciones este año sólo disminuye en una unidad en relación al pasado. Dos se efectuaron el año 87, por una que se prevé para el final del 88. En cuanto a los ingresos de alumnos de primer año de Teología, las cifras son algo más significativas, habiéndose registrado la entrada de tres nuevos seminaristas en el comienzo del presente curso, por seis en el año 87. Como se puede apreciar, en ambos casos la estadística refleja un 50% menos, que los ingresos ordenaciones durante el curso 86/87.

Pero aunque las cifras disminuyan y la vocación sacerdotal aparentemente vaya menguando paulatinamente, las previsiones del director del Seminario para años venideros son de esperanza de que, poco a poco, puedan incrementarse el número de alumnos que elijan la Teología como centro fundamental de sus estudios y su vida.

Cruz Roja de la Juventud de Avila ha organizado un concurso literario y otro de dibujo

Avila. Redacción.

Cruz Roja Juventud organiza un concurso de dibujo para todos los estudiantes de Educación General Básica de Avila. Se establecen tres categorías, categoría "A" hasta los 10 años de edad, categoría "B", de 11 a 13 años y la categoría "C" que comprende de 14 a 16 años. Los premios, también divididos en categorías, consisten en placa, Long Play y material de dibujo en el caso de primer premio y si es segundo premio de cualquiera de las categorías será placa y Long Play.

Los trabajos podrán tener técnica libre y estarán presentados en tamaño DIN A-4, habiendo de entregarse antes del día 23 de abril, en las Direcciones Locales de Cruz Roja Juventud de la Provincia, o en la Dirección Provincial, Plaza San Francisco número 2. En esta última di-

rección se pueden solicitar las Bases completas del curso.

CONCURSO LITERARIO

El VII Premio Literario Cruz Roja Española para jóvenes abulenses. Los ganadores podrán ser en prosa o en verso, con una extensión mínima de dos folios y una máxima de cinco. Se podrán presentar todos los trabajos en castellano tanto en grupo como individualmente, versando siempre los trabajos sobre "La Cruz Roja y sus voluntarios". El premio único e indivisible será de 15.000 pesetas y placa. También se establecerán dos premios de 5.000 pesetas cada uno, igualmente indivisibles.

Los que deseen presentarse a este concurso tendrán que entregar sus trabajos en cualquiera de las Direcciones Locales de Cruz Roja Juventud de la Provincia.

Misas en honor de Nuestra Señora de la Soledad

Avila. Redacción.

La Asociación Damas de la Soledad de Nuestra Señora organiza un Solemne Quinario en honor de la Soledad de

Nuestra Señora los días 21 a 25 de marzo, a las ocho de la tarde en el parroquial de San Pedro. La Misa será celebrada por el cura párroco de San Pedro, Sr. E. Martín. La Santa Misa será predicada.

Sin mordaza Fernando Alda

Salvar Ulaca

Aunque la Comisión de Patrimonio tiene la última palabra, y hay que esperarla, el proyecto de prospecciones mineras para una posible cantera de granito en el castro de Ulaca presenta una serie enorme de aspectos negativos que todos los avilenses tenemos que tener en cuenta.

En primer lugar no es comprensible que, existiendo tanto granito como hay en Avila, se tenga que ubicar esta cantera precisamente en este yacimiento arqueológico. Tengo la impresión, quizá ingenua, de que la elección se ha realizado un poco a ciegas, sin saber de la existencia de Ulaca. Es mejor pensar así que pensar mal.

En segundo lugar, está claro que, aunque el primer proyecto se refiera a unas prospecciones únicamente, éstas pueden destrozar, por pequeñas que sean, el castro, puesto que la cuadrícula minera que se ha marcado en el proyecto engloba el yacimiento entero y parte de sus alrededores.

En este caso no hay criterios económicos que valgan, el patrimonio está por encima de todo. En algún momento se puede esgrimir que se van a crear una serie de puestos de trabajo, pero ¿van a ser muchos? y, desde luego, ¿no hay otro sitio en la inmensidad de nuestras sierras donde se pueda extraer granito de calidad?

Sólo el hecho de las prospecciones previas ya resulta bastante dañino para este castro. Una cantera es impensable. Los argumentos son pocos y sencillos, para que cualquiera, sin darle muchas vueltas a la cabeza, pueda entenderlos. Aquí no hay razones de estado que valgan, ni medias tintas, ni profundos razonamientos u ocultos intereses que los técnicos tengan que dilucidar.

Es una cuestión de sentido común, de amor al patrimonio, de amor a los valores artísticos e históricos que tenemos en Avila. Y es, desde luego, una cuestión que nos interesa y afecta, al mismo tiempo, a todos los avilenses. Son ya muchas las agresiones que hemos padecido a nuestro patrimonio como para consentir una más. Debemos ser conscientes de ello, y luchar porque éste proyecto no se lleve a cabo. Espero que el sentido común prime a la hora de tomar una decisión sobre el tema. Desde luego, debería ser la propia empresa que ha solicitado llevarlo a cabo la que retirase su propuesta y eligiese otro lugar. Con ello, indudablemente, se evitarían muchos trámites, muchos enfados y muchas polémicas que a nadie benefician.

Ahora resta esperar la decisión de la Comisión de Patrimonio, que, personalmente, deseo que impida la apertura de la cantera. Es lo más justo.



Jesús Terciado, diputado por Avila de AP en el Congreso, ha preguntado por la cárcel de Brieva.

MAYORAL

La cárcel de Brieva estará terminada para el próximo otoño

Avila. Redacción.

El próximo otoño se prevé que finalicen las obras de construcción de la nueva cárcel de Brieva. Según el jefe, la nueva prisión contará con 189 celdas simples, que podrán albergar a 378 reclusos, ya que, en caso de necesidad, cada habitáculo puede albergar a dos presos.

El retraso que aparentemente sufría la cárcel de cara a su

inauguración se debe a que el Ministerio no había dado licencia para la conclusión de algunos servicios, tales como la depuradora, colectores, remates en general e implantación del mobiliario, etc.

El diputado de Coalición Popular por Avila, Jesús Terciado Serna, en relación a la problemática de la conclusión de las obras de la prisión, y al amparo de lo dispuesto en los artículos 185 y siguientes del

Reglamento de la Cámara, ha formulado las siguientes preguntas al ministro de Justicia:

“Puede ocurrir con este centro lo mismo que con el de Alcázar de San Juan, que lleva tres años cerrado, después de invertir en él más de 400 millones de pesetas? ¿Por qué no se abre, Sr. Ministro? Caso de no estar terminado, ¿cuándo se van a terminar las obras y se va a amueblar y a abrir?”

Constituida la nueva junta directiva del Colegio Oficial de Farmacéuticos

Avila. Redacción.

En la mañana de ayer finalizó el escrutinio de votos en las elecciones para la Junta Directiva del Colegio Oficial de Farmacéuticos de Avila, la cual ha quedado definitivamente designada.

Así, los componentes de la misma son los siguientes: Javier Blasco Villa, como presidente; Ana María Rodríguez Fernández, como tesorera; Claudio Toribio Gómez, en la vocalía titular; Ana María Muñoz Alvarez, como vocal de oficina de farmacia; Eusebio Sáez García, en la vocalía de dermofarmacia; y finalmente Felipe de Ancos Gutiérrez, como vocal de hospitales.

De los 172 colegiados existentes en nuestra provincia han participado en estas elecciones un 83 por ciento de los mismos. La votación se abrió el pasado domingo, prolongándose hasta el día de ayer debido al voto por correo.

Ejercicios de tiro el próximo día 23

Avila. Redacción.

El Gobierno Militar de Avila informa al público en general que el día 23 de marzo próximo, desde las 8,45 hasta las 13,30 horas efectuará ejercicios de tiro en el “Campo El Sopló” de nuestra capital.

NOTICIA CULTURAL DE LA CAJA DE AHORROS DE AVILA I SEMANA DE CONCIERTOS DE PIANO

11, 12, 14 y 15 de Abril 1988

Intérpretes:

DIA 11

JOSE MARIA COLON

DIA 12

JOSE GALLEGO JIMENEZ

Y

M.ª ANGELES VALLINOTO

DIA 14

EMMANUEL FERRER

DIA 15

ESTEBAN SANCHEZ.

OBRA CULTURAL DE LA



CAJA DE AHORROS DE AVILA

Cerca de 1.000 teléfonos públicos para Avila

Avila. Redacción.

Cerca de mil nuevos teléfonos públicos se instalarán en la provincia de Avila, de un total de 150.000 que tiene previsto telefónica se implanten en los próximos seis años, en España.

Estos nuevos teléfonos en nuestra Provincia supondrán un incremento de 1.027 aparatos públicos, lo que significará pasar de los 1.612 actuales a 2.639, de los cuales 210 acep-

tarán tarjetas como forma de pago alternativas. Además de las tarjetas citadas, se podrá llamar también con la tarjeta multifuncional de tecnología micro-chip incorporado y admitirán ocho monedas distintas de curso legal en España.

Otra finalidad del plan será la de sustituir el actual parque de cabinas de la vía pública, con el objeto de hacer más fácil su localización al mismo tiempo que armonice con el entorno donde se instalen.

Cambiados, por error, el segundo y tercer premio en el concurso de Tráfico

Avila. Redacción.

En el XXII Concurso Nacional de Educación Vial Escolar que patrocina la Jefatura Provincial de Tráfico, en la categoría superior, por error, se publicamos correctamente los ganadores del segundo y tercer premio. Estos fueron los siguientes:

Segundo premio: Título del trabajo “A todo motor”. Colegio Público “El Pradillo” de Avila. Profesora coordinadora: María Begoña Crespo Esdalupe. Participaron los alumnos: Evelia Rodríguez Jiménez, Maribel Montero Muñoz,

Noelia Rodríguez Sánchez, Soledad Sastre Mayorga, Pilar Velayos González, Remedios Montero Herrero, Sonia Pacho Blázquez y Sonsoles de San Juan.

Tercer premio: Título del trabajo “IV Concurso de Educación Vial”. Colegio Público “El Pradillo”, de Avila. Coordinado por la profesora Begoña Martín Crespo, con la participación de los alumnos: Caridad Naranjo Martín, Sonia Vegas López, Almudena Prieto Resco, Rosa María Sastre, Guadalupe Rodríguez, Marta Isabel González y Ana María Muñoz Garrido.

Farmacias

Sábado día 19 de marzo de 9,30 a 14,00 horas: Doña María Jesús Suárez Pañeda. Reyes Católicos, 6. Teléfono 21 12 48.

Don Dionisio Simón Pinto. Plaza del Rollo, 15. Telf. 22 32 34.

Don Juan Paradinas Gómez. Plaza de Santa Teresa, 3. Teléfono 21 11 20.

Sábado y domingo: Doña María Jesús Suárez Pañeda. Reyes Católicos, 6. Teléfono 21 12 48.

Cartelera

Cine Tomás Luis de Victoria (Teléfono 220020). A las 8 y a las 10,45. "ATRACCION FATAL".

BINGOS:

Casino Abulense: Abierto todos los días de 6 de la tarde a 3 de la madrugada. Visperas de festivo, de 6 a 3,30.

OFRECIDA POR



CHOCOLATES CAFES

Pº Don Carmelo, 26
Telf.: 22 05 91

Radio

PROGRAMACION DE ANTENA-3 DE RADIO

SABADO

0,00: Supergarcía en la hora cero (José María García). 1,30: Polvo de Estrellas (Carlos Pumarés). 4,05: Los 33 de Antena 3 (Gomaespuma). 6,30: El Primero de la Mañana (Antonio Herrero). 9,00: Viva el Sábado (José Ramón Pardo). 12,00: Sorteo de la Lotería Nacional. 12,30: Viva el Sábado (Luis F. Moreno). 14,30: Deporte-3 (J.A. Hernández/J. Sánchez). 15,00: Crónica-3. 15,30: Salsa Musical (Gonzalo García Pelayo). 17,00: El Guateque (Ana

Luisa del Palacio). 20,00: Fútbol y Baloncesto en Antena-3 (José María García). 22,00: Jazz porque sí (Juan C. Cifuentes).

DOMINGO

0,00: Información Deportiva (Fernando Soria). 0,45: Asignaturas Pendientes (José Luis García). 2,00: Gomaespuma (Guillermo Freser y J.L. Cano). 4,00: Concierto para empezar el domingo (Rafael Benedito). 9,00: Especial Motor en Marcha (Antonio Herrero). 11,00: Especial Motor en Marcha (Carlos de Miguel). 15,00: Antena Hispanoamericana (L. Pizarrrp y J. Bautista). 16,00: Fútbol en Antena-3 (José María García). 20,00: Absolutamente Grandes (Gonzalo García Pelayo). 21,00: Deporte-3 (Juan Antonio Hernández). 22,00: Lo Mejor de la Semana (Jesús Mateos). 24,00: Supergarcía en la Hora Cero (José María García).

PROGRAMACION RADIOCADENA ESPAÑOLA

06,00: Buenos días con música. 08,00: España a las ocho. 09,00: Secuencias musicales. 10,00: El mundo por montera. 12,00: Lotería Nacional. 12,30: Así fue la semana. 13,30: Informativo regional. 14,00: Diario hablado RNE. 14,30: Deportes. 15,00: El barrio de las musas. 16,00: Sabadete. 19,00: Punto a punto. 22,00: Palabra cantada. 23,00: Pasacalle. 03,00: Espacio en blanco.

Teléfonos de "EL DIARIO DE AVILA"
21 - 26 - 40
21 - 27 - 62
21 - 27 - 93

SE TRASPASA PUB
(ZONA SAN ROQUE)
—160 m2. en funcionam.
—TOTALMENTE REFORMADO
—Teléfs. 221109 / 22 62 63.

Se celebró el XV festival de la canción misionera

Avila. Redacción.

El pasado jueves se celebró el XV edición del festival de la canción misionera con el patrocinio de Cristianos sin Fronteras y el Movimiento Teresiano del Apostolado.

Ocho grupos musicales de jóvenes pertenecientes a distintos puntos de nuestra provincia participaron en el certamen, que con el lema "Con Santa María llega el Evangelio", pretendieron dar el mensaje Cristiano a través de sus cánticos.

La canción que resultó ganadora en dicho encuentro, representará a Avila, en el encuentro mariano a celebrar en Mérida, dentro de los actos del 5.º Centenario del descubrimiento.



Un momento del festival

UGT, contra las manifestaciones de la alcaldía sobre tres plazas de auxiliares

Avila. Redacción.

La Unión General de Trabajadores de Avila, ha hecho pública una nota, en la que pide justificaciones a la Alcaldía de la Ciudad, por la contratación de tres **LA NOTA SEÑALA TEXTUALMENTE:**

1.—La prepotencia y el desprecio de la Alcaldía de esa corporación por los derechos sindicales de los trabajadores, no solo se mantienen, sino que incluso se intenta justificar, pero el pueblo, los parados y los trabajadores deben tener presente que:

a) Los tribunales deben ser públicos, pero a parte de que obliga la Ley, ¿Cómo se puede garantizar la incompatibilidad de estos con los opositores?

b) La participación de un sindicalista en el Tribunal además de ser preceptiva, no tiene porque tener miedo la Alcaldía a su participación porque somos democráticos, porque la Constitución Española nos reconoce como entidad de bien público y además nos ponemos a disposición del pueblo para responder

de nuestra gestión.

c) Las bases de la oposición, del concurso o del concurso-oposición deben ser públicas, porque siendo así, el que desea participar lo puede hacer y el que quiere impugnarlas por inconstitucionales u otras causas también lo puede hacer.

d) Haciendo las plazas públicas, cualquier ciudadano que lo desee, puede optar a ellas dentro de una auténtica y real publicidad, igualdad, mérito y capacidad.

2.— Esa Alcaldía, debe responder públicamente por qué el 24/2/88 (según su nota aclaratoria), acuerda en la Comisión de Gobierno proceder a la contratación de tres personas y previamente el alcalde, con fecha 15/1/88 ya había pedido al INEM una oferta genérica de empleo que se contestó con seis candidatos, posteriormente y mediante llamada telefónica de la Alcaldía, se amplió a 18 personas, en esta cuestión U.G.T. tiene que denunciar a la opinión pública que los tres candidatos elegidos no figuraban en la primera rela-

ción de 6 personas. ¿Es que tenían que entrar obligatoriamente? ¿Por qué esto no se ha explicado al pueblo?

Con el fin de que estos datos quede clara si veracidad, claridad y transparencia, se encuentran en este sindicato a disposición de quien lo desee los documentos públicos que lo demuestran para su constatación.

3.— Respecto a la transparencia al realizar los exámenes, además de que estimamos que en modo alguno se ha respetado la legalidad ni la transparencia democrática, es preciso que la Alcaldía demuestre a la opinión pública dos cuestiones:

a) La elección de candidatos a las plazas de forma unilateral, toda vez que la Comisión de Gobierno, por las fechas relacionadas ya se encontró con unos candidatos elegidos.

b) ¿Qué garantías existen (si así fue), para que ningún candidato pudiera conocer previamente los exámenes?, porque aún no se ha dicho nada al respecto.

4.— Los temas de personal que le son facultados exclusivamente al Sr. alcalde por Ley y que no los puede delegar ni siquiera en caso de urgencia, obligan a que responda ante ellos el Sr. alcalde, no entendiéndose por qué el Sr. don Francisco Galve es el que a través de los medios de comunicación ha asumido las críticas. ¿Es que el Sr. alcalde necesita un telonero para no ejercer de forma directa sus responsabilidades?

NISSAN MOTOR IBERICA, S.A.

PRECISA

JOVENES CON FP1 -MECANICA- 0

TITULACION ANALOGA

SE REQUIERE:

- Haber finalizado los estudios en los últimos 4 años.
- Edad, entre 20 y 25 años.
- Servicio militar, cumplido o exento.
- Estar inscrito en la Oficina de Empleo.

Interesados, enviar "Curriculum Vitae", acompañando fotografía, al apartado 52 de Avila. (Ref.ª — Departamento de Personal—).

ALQUILAMOS Y VENDEMOS LOCALES COMERCIALES

Virgen de la Portería, varios en alquiler
Avda. Portugal, varios en alquiler
Vare del Rey 75 m/2, en alquiler
Paseo San Roque, varios en alquiler
Valle del Comeja 100 m/2, en alquiler
Avda. José Antonio 50 m/2, en venta
Cuartel de la Montaña 248 m/2, en venta
Finca a 3 Km. de Avila 10.000 m/2, en venta

INFORMACION Y VENTA:

CAMARASA

ORGANIZACION DE SERVICIOS TECNICOS INMOBILIARIOS

Dr. Fleming, 3-bajo
Tefs. 21 26 49 - 21 22 22

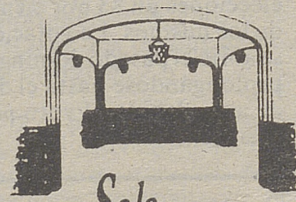

Sala Farolais

Actuación del grupo rociero

DUENDE DE LAS MARISMAS

Días: 18 y 19 a las 12,30 y a las 2,30 de la noche.
Día, 20 a las 9,30 y a las 12,30 de la noche.

RESERVE SU MESA
Teléfono 22 63 76

CARRETERA DE VILLACASTIN, 8

(Bajos Mesón "Las Brasas")

AVILA

Avila. F. Rosado.

El Ayuntamiento de Avila iniciará, muy probablemente dentro de un mes, el estudio de un Plan de Protección Integral de la Ciudad de Avila. Este proyecto fue presentado en el día de ayer, en una rueda de prensa a la que asistieron el alcalde, Antonio Encinar, el concejal Juan Frutos, el alcalde de Segovia, Luciano Sánchez, y tres representantes de la empresa Sepisa, encargada de realizar el estudio, el gerente, Antonio Peña, el director del área de seguridad, José Antonio Argüello, y el director del área de incendios, Ambrosio Rico.

El motivo de la presencia del alcalde de Segovia se debe a que en esta ciudad se tiene también previsto la elaboración del mismo Plan de Protección Integral. Así pues ambas ciudades han tomado una iniciativa que no está desarrollada en ningún otro sitio de España.

50 MILLONES DE PRESUPUESTO

En Avila el presupuesto total del examen de la ciudad podría elevarse a 50 millones de pesetas. De los 68,5 millones que la Junta de Castilla y León ha destinado al Ayuntamiento abulense para conservación del patrimonio histórico-artístico 16,5 millones irán a las dos primeras fases que se aplicarán a este proyecto, para el presente año.

Las fases del mismo consisten, esencialmente, en un estudio del patrimonio artístico de uso público, otro del patrimonio artístico de uso privado, otro del patrimonio no artístico de uso público, otro más del patrimonio no artístico de uso privado, y, finalmente, un estudio del patrimonio industrial.

Consiste en un estudio del patrimonio en su más amplio sentido

Cincuenta millones para el Plan de Protección Integral de Avila

- Se estudiarán los aspectos de seguridad y de protección

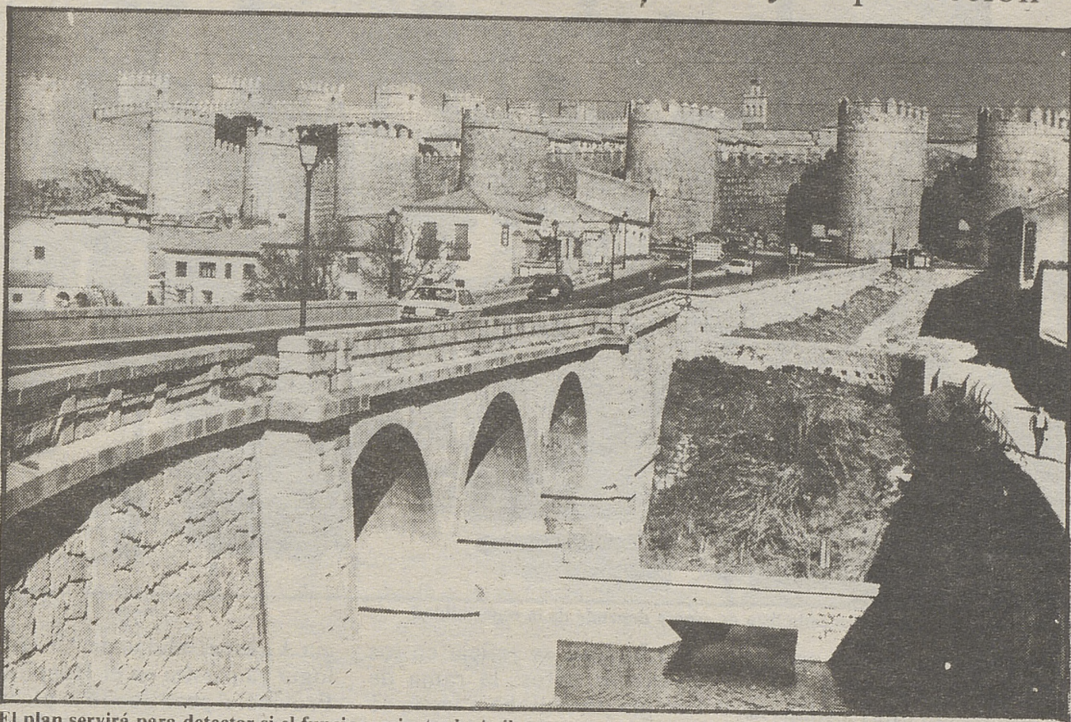

El plan servirá para detectar si el funcionamiento de Avila es correcto

LUMBRERAS

El estudio del patrimonio artístico de uso público, otro del patrimonio artístico de uso privado, otro del patrimonio no artístico de uso público, otro más del patrimonio no artístico de uso privado, y, finalmente, un estudio del patrimonio industrial.

CHEQUEO A LA CIUDAD

El gerente de Sepisa, Antonio Peña, señaló que la concepción global puede entenderse como un chequeo de la ciudad, a la que se la pueden detectar "enfermedades".

De idéntica forma se expresó José Antonio Argüello, responsable de seguridad: "Nosotros lo que hacemos es un diagnóstico de la ciudad. Vemos cómo está funcionando, y cómo podría funcionar en cuanto a seguridad, incendios, catástrofes y protección del patrimonio".

El estudio del patrimonio artístico de uso público, otro del patrimonio artístico de uso privado, otro del patrimonio no artístico de uso público, otro más del patrimonio no artístico de uso privado, y, finalmente, un estudio del patrimonio industrial.

UN AÑO DE TRABAJO

El tiempo del estudio llevará aproximadamente un año del equipo de trabajo. Su desarrollo se dividirá en dos partes, con una investigación de los edificios, de su arquitectura, y con el mismo detalle se incidirá en el contenido de estos: archivos, con exigencias de protección, obras de arte y cualquier otro elemento "necesario".

UN COORDINADOR

Así pues se analiza tanto en patrimonio como el entorno. Se dispondrá para ello de un coordinador, responsable del área de seguridad y del área de incendios. Antonio Peña destacó una cualidad de Avila: "La muralla condiciona muchísimo, hace una ciudad intramuros y plantea problemas de acceso a los edificios en caso de riesgo".

TRABAJO EN OTRAS CIUDADES

Por otra parte, la empresa Sepisa ha realizado importantes trabajos de protección y seguridad, destacando el reconocimiento de la ciudad de Quito (Ecuador), con un elevado índice de derrumbamientos, y el estudio de seguridad contra incendios del Museo del Prado en Madrid.

El Plan de Protección Integral de la ciudad de Avila, ya fue presentado a la Junta de Castilla y León "hace varios meses", según manifestó Antonio Encinar.

En colaboración con Nissan

Clausurados dos cursos sobre electricidad, en el Centro de Formación del INEM

Avila. Redacción.

En la tarde de ayer, en el Centro de Formación Ocupacional del INEM (Instituto Nacional de Empleo) de nuestra Capital, se clausuraron un curso de electricidad del automóvil y otro de electricidad industrial, en los que participaron un total de 21 trabajadores de la empresa Nissan.

La duración de los citados cursos fue de 100 horas cada uno, repartidas al 50 por ciento entre clases teóricas y prácticas. Dieron comienzo el 29 de febrero y finalizaron en el

día de ayer, 18 de marzo.

Con estos cursos lo que se pretende es perfeccionar a los trabajadores y habilitarlos para un mejor desarrollo de sus especialidades dentro de la empresa. A estos, que han sido realizados en colaboración con la empresa Nissan, han asistido aproximadamente la mitad de la plantilla por lo que "probablemente el próximo año se hará un nuevo curso con el resto de los trabajadores de esta empresa", manifestó uno de los encargados del centro.



En el momento de la clausura

LUMBRERAS



LA HERMANDAD DE DONANTES DE SANGRE TE NECESITA HAZTE DONANTE DE SANGRE LLAMA AL 22 - 60 - 50

Centro Comercial

"EL RECREO"

Se alquilan tres locales totalmente terminados

MUY CENTRICOS - ALTA CALIDAD

Avda. Portugal, 37

Teléfono: 21 10 28

Avila. Elvira Rodríguez.

Entre la Residencia Sanitaria y el Ambulatorio

Más de un millar de pacientes en las listas de espera de la Seguridad Social en Avila

El número de personas afectadas por las listas de espera de la Seguridad Social en nuestra Provincia sobrepasa el millar. El Ambulatorio tiene a 621 pacientes, mientras que la Residencia Sanitaria, 303, a falta de las especialidades de Alergología, Neurología y Oftalmología de las que, según la subdirectora de Servicios Sanitarios, María Luisa de Diego, no se poseen cifras exactas por ser de gran incidencia.

Las ramas con más listas de espera son Urología, con 100 esperas en quirúrgico de la Residencia y 90 en el Ambulatorio, que se reparten la mitad para consultas externas y otros 45 en espera de intervención. Traumatología, con 83 operaciones pendientes en el Hospital y 60 en el Ambulatorio.

Esta misma consulta de Traumatología, una de las tres que tiene el Ambulatorio, que se encarga de las intervenciones quirúrgicas, es la que tiene 72 pacientes en lista de consulta externa.

La especialidad de Oftalmología tiene a 13 personas esperando desde hace ocho meses. En total suman 130 en el Ambulatorio, pero la mitad aún no reúne las condiciones para operar. Es decir, necesitan un tiempo hasta poder ser intervenidas.

Dentro de las consultas externas, los sectores con mayor índice del Ambulatorio son: Digestivo, con 52; Neumología, con 40 y Dermatología, con 36.

DATOS COMPARATIVOS

Informa, no obstante el director del Ambulatorio, Jesús de Castro, que la tendencia en intervenciones quirúrgicas es la desaparición de las listas de espera, como así se observa en la evolución de los últimos nueve meses. Así en Cirugía General, había 164 personas en julio de 1987, que se convirtieron en 114, seis meses más tarde. A 9 de marzo de 1988

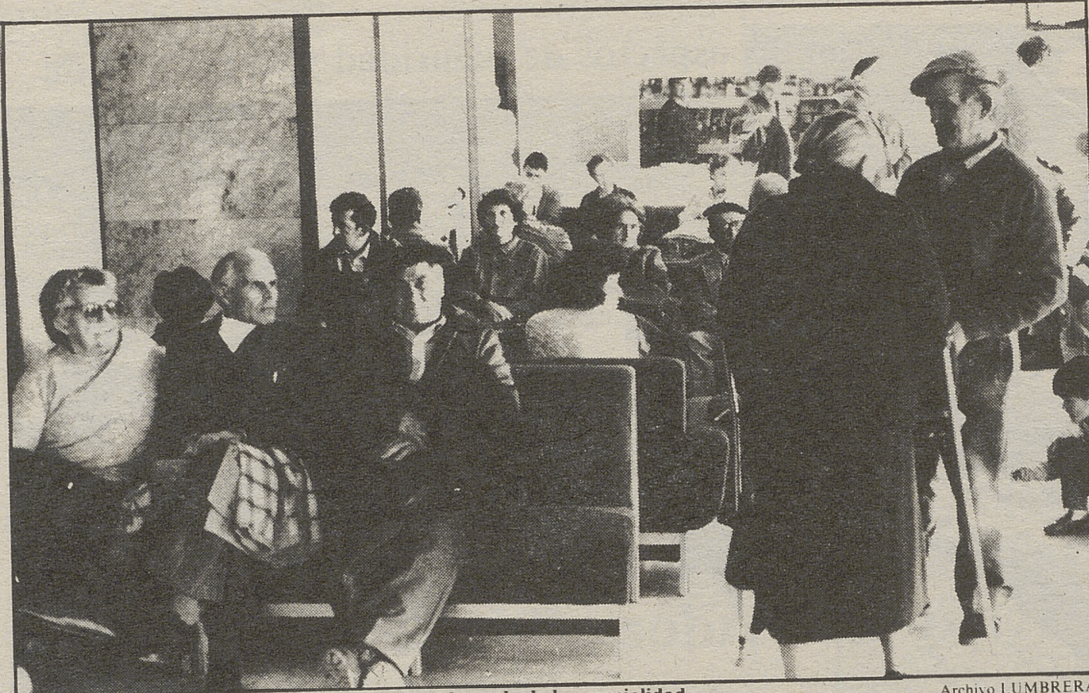

El número de pacientes en cada lista de espera depende de la especialidad.

Archivo LUMBRERAS

hay 62 pacientes con esperas desde una semana a 4 ó 5 meses, siendo estas últimas las demoras por intervenciones de patología banal. En Ginecología, de 51 esperas en diciembre de 1987 hay hoy 19 de las que tan sólo dos están desde hace cuatro meses. También ha habido evolución positiva en Oftalmología, teniendo en cuenta que esta es una de las especialidades más requeridas de Avila debido al alto índice de personas mayores, superior a la media nacional.

Mientras, en la especialidad de Dermatología no hay lista de espera y en las de Traumatología y Urología, algunos de los 105 pacientes en espera lo hacen desde hace cuatro meses.

El esfuerzo realizado por la Residencia Sanitaria para superar el problema de las listas de espera, según el director provincial del INSALUD, Mar-

celo Noboa, se refleja en los siguientes datos: la rama de Cirugía presentaba a fecha 31 de marzo del año pasado una espera de 93 pacientes. Casi a un año, hoy, no tiene ningún paciente en lista. También se aprecia una evolución en Oftalmología, siendo 126 afectados por la demora de ocho meses en enero de 1987, se convierten en 72 en enero de este año que tienen una lista de espera de unos cuatro meses, aproximadamente.

NUEVAS ESPECIALIDADES

La apertura de ramas nuevas evita la salida de los enfermos avilenses a otras provincias cercanas. En la Residencia Sanitaria, en el último año, se han creado ocho, que son: Rehabilitación, Cardiología, Neumología, Neurología, Psiquiatría, Psicología, Dermatología y Reumatolo-

gía. La especialidad de Alergología ya existía en el Hospital Provincial pero quedó la plaza vacante y no se sustituyó. Esta es la razón, además de una alta demanda, de que existía una demora de unos dos meses para quienes requieren estos servicios.

También la contratación de nuevos especialistas favorece la desaparición de las listas de espera. Así, Oftalmología y Urología de la Residencia, piensan contratar dos nuevos médicos, aunque, a veces, comenta Marcelo Noboa, el problema reside en encontrar a los especialistas ya que no los hay.

Las soluciones que está tomando ya el Ambulatorio para reducir las demoras en la atención al público son la ampliación del tiempo de disposición de quirófano y enviar pacientes a la Residencia Sanitaria en las especialidades en que ésta no tiene esperas.

UNA LISTA DE ESPERA

La Seguridad Social considera, según María Luisa de Diego, que una lista de espera lo es cuando transcurren más de diez días a partir de la consulta con el médico de cabecera. En nuestra Provincia estas listas oscilan entre dos días en el caso, por ejemplo, de consulta externa del Ambulatorio en la especialidad de Traumatología y también en la misma, seis meses en la Residencia Sanitaria, en intervenciones quirúrgicas.

Según el director del Ambulatorio, las listas de espera se componen de: las nuevas citas que son quienes realmente están en la lista de espera y los pacientes que vuelven a revisiones o para tratamientos, que son citados anteriormente y no tienen que esperar.

En cuanto a las consultas, todas aquéllas que vienen con carácter urgente son atendidas en el momento, otras son consideradas preferentes, que son aquéllas en que el enfermo es atendido en un plazo superior a 5 días y para las que todos los días hay un cupo reservado de hasta cuatro pacientes. Quedan las consultas programadas, que son las que engrosan las listas de espera.

Para finalizar, el dato más positivo está en aquellas especialidades que no tienen lista de espera. Son las siguientes: Intervenciones de Cirugía general en la Residencia Sanitaria; también en este centro pero en consultas externas, hay demoras en Rehabilitación, Cardiología, Neumología, Psiquiatría, Psicología, Urología, Pediatría, Toxicología, Ginecología, Otorrinolaringología, Traumatología, Oftalmología, Medicina Interna, Dermatología, Reumatología, Endocrinología y Digestivo. En el caso del Ambulatorio, no hay demoras en las operaciones de Dermatología ni tampoco en las consultas programadas de Pulmón y Corazón, Cirugía Otorrinolaringología, Ginecología y Reumatología.

PARA UNA MOTOSIERRA, UNA GRAN MARCA



MOTOSIERRAS
ISEKI-shindaiwa

GRAN GAMA DE MODELOS

- * FRENO SEGURIDAD
- * ANTIVIBRATORIA
- * RECAMBIOS ORIGINALES
- * PROTECTOR DE CADENAS
- * ARRANQUE ELECTRONICO
- * SERVICIO TECNICO

CALIDAD - GARANTIA - SERVICIO
VENTA Y TALLERES EN TODA ESPAÑA



UNA GARANTIA
Béal y Cia, S.A.

C/ Zorrozoiti s/n
Telfs 94-441 61 79 - 441 79 89
48013 - BILBAO



AVILA
ULTIMAS PARCELAS
INDUSTRIALES

con todos los servicios
POLIGONO INDUSTRIAL
LAS HERVENCIAS

VENTA:
GESTUR AVILA

Martín Carramolino, 10
Tf. (918) 213570-213581 Avila

SANCHIDRIAN
PARCELAS
INDUSTRIALES

con todos los servicios
POLIGONO INDUSTRIAL
LAS VEGAS

VENTA:
GESTUR AVILA

Martín Carramolino, 10
Tf. (918) 213570-213581

Don Angel Grande Jiménez

Falleció en Madrid el pasado jueves 17 de Marzo,
a la edad de 73 años

Habiendo recibido los Santos Sacramentos

DESCANSE EN PAZ

Su esposa Elena Romero Galán, hijos Fernando
María del Pilar, hijos políticos, José y María José
Nietos José Angel, Enrique, Elvira, Beatriz, María
José, Fernando, Elena, Cristina y Nayra

RUEGAN UNA ORACION POR SU ALMA.

ASAMBLEA GENERAL ORDINARIA DE CAJA SALAMANCA

Crecer, para alcanzar una dimensión financiera óptima.

La Caja deberá, mediante uniones o pactos con entidades afines, próximas y complementarias, enfrentarse al problema con mentalidad abierta y visión de futuro, tomando como horizonte la viabilidad a largo plazo de las entidades.

Fueron palabras del Sr. Vargas-Zúñiga, Presidente del Consejo de Administración de la Caja.

Del ejercicio 1987 son de destacar los siguientes datos:

RECURSOS AJENOS

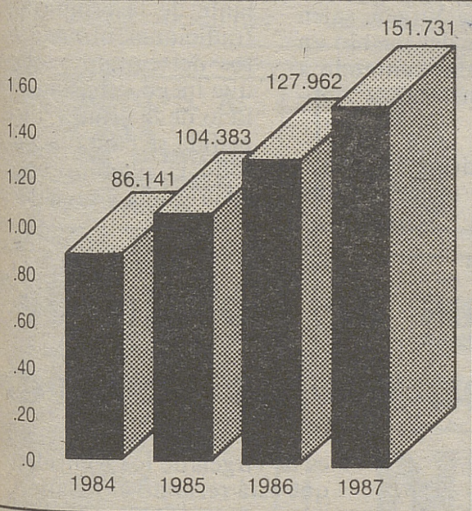

El crecimiento anual del 18,58 %, conseguido por la Caja de Salamanca, es uno de los índices más elevados de los contenidos por las entidades financieras del país, cuya media se situó en el 14,22 % en las Cajas de Ahorros y 11,91 % para el conjunto de la Banca.

INVERSION CREDITICIA

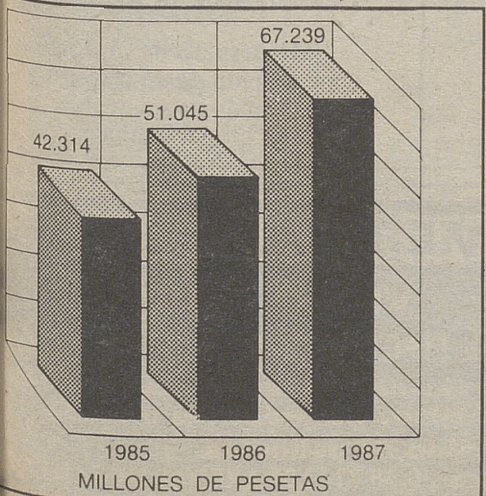

Un año más la política inversora de la Institución se ha orientado, en primer lugar, a proporcionar la mayor cobertura posible a la demanda crediticia como medio de facilitar la actividad económica de nuestra región. El crecimiento de los saldos de préstamos y créditos ha alcanzado una tasa del 31,72 %, muy superior a la media conseguida por el sector.

RECURSOS PROPIOS

Los recursos propios, garantía de solidez y seguridad de toda entidad financiera, han seguido en la Caja una trayectoria ascendente en los últimos ejercicios, situándose al finalizar 1987, en 13.104 millones, lo que representa un 7,62 % de los activos de riesgo, superior en un 52,40 % al mínimo exigido por la Ley 13/85.

OBRA SOCIAL

La Obra Benéfico-Social, pionera un año más en actividades socio-culturales en la región, invirtió durante el pasado ejercicio, la cantidad de 419 millones de pesetas, que fueron dirigidos a los siguientes capítulos:

- Obra Social 97
- Obra Cultural 156
- Acciones Institucionales 61
- Otras Actividades 77
- Obra en Colaboración 28

NUEVOS SERVICIOS



La constante preocupación de la Caja por dar cobertura a las necesidades actuales de sus impositores ha tenido su mejor exponente en el lanzamiento de la TARJETA CAJA SALAMANCA de cuyas ventajas, únicas en la región, participan ya más de 3.000 establecimientos y 95.000 usuarios.

RED DE OFICINAS

Nuestra red de oficinas se extiende ya a cinco provincias de la región castellano-leonesa, alcanzando el número total de 210, dotadas en su mayoría de los medios técnicos más avanzados.

La plantilla integrada por 973 empleados, recibió en base a una constante actualización de sus conocimientos profesionales, 10.145 horas de formación en diversos cursos y seminarios.

RECURSOS GENERADOS

Los recursos generados por la Caja alcanzaron la cifra de 6.191 millones de pesetas. Fueron superiores en un 33,23 % a los del ejercicio anterior, y el excedente neto —antes de impuestos— ha sido de 4.018 millones, equivalente al 2,44 % de los activos medios totales.

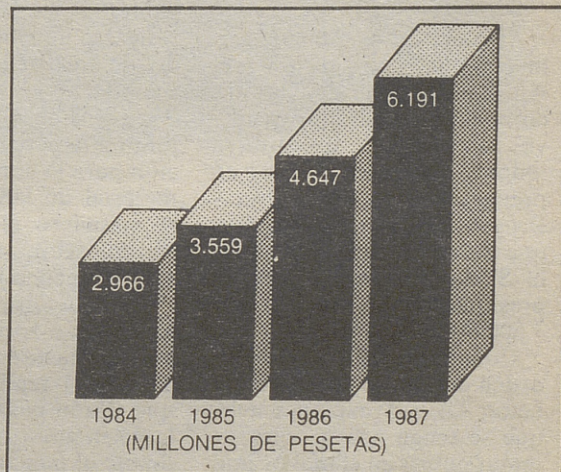

GRUPO FINANCIERO

Las sociedades del grupo financiero, «Unión del Duero, Cía. de Seguros Generales, S. A.», «Unión del Duero, Cía. de Seguros de Vida, S. A.» y «Leasing del Duero, S. A.», han comenzado su actividad durante el último trimestre del año 1987. En este breve período, LISDUERO realizó un volumen de operaciones superior a los 3.000 millones de pesetas, mientras las compañías de seguros emitieron primas por un importe global de 1.280 millones.

Marzo, 1988



ARENAS DE SAN PEDRO

Del 17 al 23 de abril, se celebrará la Semana Cultural

Arenas de San Pedro. Angel F. García Sastre.

El Pleno de este Ayuntamiento, reunido el pasado jueves en sesión extraordinaria, acordó, entre otros temas, la aprobación del programa de actos para la Semana Cultural, que se celebrará entre los días 17 y 23 del próximo mes de abril.

La concejala de Cultura, Micaela Calle (IU), expuso la relación de actos que compondrán la mencionada Semana Cultural y que, pendientes de si surge alguna modificación, son los siguientes:

Exposición de las obras de arte propiedad del Ayuntamiento (pinturas, cerámica, tapices, muebles, etc.) en la Sala de Exposiciones de la Caja de Ahorros de Avila.

Un concierto, casi con toda seguridad será un cuarteto de saxofones (es de lo más barato: 120.000 pesetas).

Un recital de poesía a cargo de profesores miembros del Centro de Profesores, siendo el mismo CEP quien se encargará de su organización.

Una serie de conferencias sobre "La Justicia" (a cargo de un miembro del Consejo General del Poder Judicial), "La Mujer" (se intentará que venga Carmen Sarmiento, directora del programa de TVE "Los Marginados") y "El Cine" (pretendiéndose que el conferenciante sea el director general de Cinematografía).

Celebración del Día del Libro (23 de abril), tratando con los librerías el que salgan a la calle y con actuaciones para los niños.

El presupuesto aproximado para estos actos será de medio millón de pesetas.

AULA MUNICIPAL DE CULTURA

Micaela Calle anunció, asimismo, la constitución del Aula Municipal de Cultura entre el Ayuntamiento y nueve asociaciones de diversa índole. Así como el estar en preparación una Memoria y Proyecto de Actividades, en el que estarían incluidas las de la Semana Cultural, con un presupuesto aproximado de 7.500.000 pesetas.

Como segundo punto del orden del día se acordó el solicitar las subvenciones a las que se tenga acceso para intentar cubrir en el mayor porcentaje posible el presupuesto de la Semana Cultural.

El último hacía referencia a la solicitud de un vecino para la construcción de un camino en el monte de U.P. número 3, en la zona conocida como "El

Torno", y que, a la vista del informe emitido por el ICONA, se acordó aprobarla condicionada a una inspección por parte de un concejal que así lo solicitó y al acuerdo sobre el pago de los gastos de mantenimiento del camino.

Fuera ya del Orden del Día, y sin que constaran en acta, el alcalde, Francisco Muñoz, expuso algunos temas urgentes para que fuesen tratados, siendo algunos de ellos aprobados y el resto enviados a las respectivas comisiones.

Anunció que dada la posibilidad existente de cambiar de destino los fondos de las subvenciones de la Diputación Provincial, por qué no se aprovechaban para finalizar las obras del Hogar del Pensionista.

En relación con el problema suscitado con Eustaquio Alonso, al incumplir el pliego de condiciones de la utilización del quiosco de las Piscinas Municipales, se acordó el envío al mencionado vecino de un escrito del Pleno en que se le indique que si no satisface la deuda (superior al millón de pesetas, según el informe presentado por la Recaudación Municipal), se procederá a la rescisión del contrato y a las actuaciones procedentes.

La realización del papeleo necesario para la tramitación de la solicitud de la subvención a la Comunidad de Regantes de la Dehesa para el proyecto de cambio de trazado de la "Reguera Madre", fue otro de los temas aprobados fuera del Orden del Día, junto a la petición de subvención para la compra de nuevo material de laboratorio para el matadero (se necesita un triquinoscopio entre otras cosas de urgencia).

En relación con el tema de la Vuelta a España y su paso por Arenas de San Pedro, se acordó el realizarlo al igual que el año pasado (Meta Volante en nuestra localidad mediante el pago de 200.000 pesetas más IVA). Aprobándose el dirigirse a Antolín García para solicitarle que dé algo más de importancia al paso de la carrera por Arenas, en el resumen televisivo, de la que recibió el año anterior.

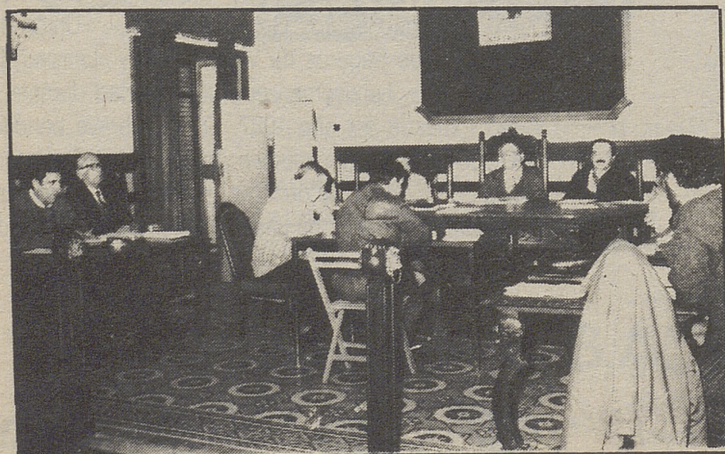

La Corporación reunida en unos de los últimos Plenos ARCHIVO PAJUELO

Y en el camino... una ermita

NICOLAS GONZALEZ

Nuestra Señora de los Remedios

Por la carretera nacional 501 que une San Martín de Valdeiglesias con Arenas de San Pedro, hacia las afueras de la villa de Sotillo de la Adrada, el caminante encuentra con facilidad la ermita de Nuestra Señora de los Remedios. Linda con la misma carretera.

Hermoso templo de sillaría, de una sola nave, rematando el frontis con su campanil, cruz de piedra y dos bolas de granito. Puerta de pilastras y dintel monolítico a los pies. Se cubre la nave con un artesonado de par y nudillo. El arco toral de piedra la separa del presbiterio abovedado. Tiene púlpito con casetones de granito y tribuna de madera. Un recinto bien cuidado y muy acogedor. A cualquier hora está abierto, y hay gente rezando a la Virgen.

Preside la ermita, sobre repisa de granito, una imagen de la Virgen, en talla, policromada, de tamaño natural, año 1939.

Sotillo celebra su fiesta principal el 8 de septiembre. El 28 de agosto hacen el traslado de la imagen a la iglesia parroquial. El último día de la novena, el pueblo se concentra en la explanada de la iglesia para presenciar uno de los actos más típicos de esta fiesta, la "Ronda de la Virgen". Consiste en que los mozos que entran en quinta, dedican a su Virgen canciones de ronda, como a la mujer más bonita de Sotillo. Después de una hora



Ermita de Nuestra Señora de los Remedios, en Sotillo de la Adrada.

N. GONZALEZ

rondando a la Virgen, salen por las calles del pueblo en distintas pandas cantando a sus madres, hermanas y novias.

El día 8, además de la misa solemne y procesión, de-

lante de la ermita hacen la tradicional ofrenda de frutos del campo y obsequios que luego subastan en beneficio de la ermita. En la despedida se canta la Salve por todo el pueblo congregado en la ermita y sus alrededores.

Jota de los quintos de Sotillo de la Adrada a la Virgen de los Remedios

Quisiera Virgen querida (bis)
en este día feliz
regalarte muchas cosas
darte el mundo para tí.

Si quieres saberlo Virgen (bis)
por qué te canto esta jota
por ser tu la más bonita
de todas la más hermosa.

La Virgen de los Remedios (bis)
la dijo a la del Pilar
si tu eres zaragozana
yo soy sotillana y con sal.

La Virgen de los Remedios (bis)
la que más altares tiene
que no hay ningún sotillano
que en el pecho no la lleve.

Qué es aquello que reluce (bis)
en lo alto del campanario

es la Virgen de los Remedios
que está rezando el rosario.

La Virgen de los Remedios (bis)
lleva una rosa en la mano
y con ella va gritando
viva el pueblo sotillano.

La Virgen de los Remedios (bis)
no la tiene ningún pueblo
por ser la más bonita
y guapa del mundo entero.

Entre varias carreteras (bis)
y Sotillo está en el medio
por gracias de su patrona
La Virgen de los Remedios.

Me despido de una rosa (bis)
me despido de un clavel
me despido de mi pueblo
y de la Virgen también.

Recuerde:
Estamos en época
de abonar sus tierras.
con
FERNATHULOM
Elaborado en tierras abulenses.
Teléfono 91-73 80 44.

COMERCIAL JEA, S.L.
VIDEO CLUB
VENTA DE ELECTRODOMESTICOS EN GENERAL
Servicio técnico de reparaciones de electrodomésticos de todas las marcas.
Gran surtido de películas.
C/ Antonio Lozano, 6. Tlf. 37 17 67 ARENAS DE SAN PEDRO

Comenzaron las Primeras Jornadas de Rescate en Montaña

Se coordinarán las fuerzas de salvamento en la Sierra de Gredos

Avila. Redacción.

Ayer viernes, 18 de marzo, dieron comienzo las Primeras Jornadas Invernales de Rescate en Montaña "Sierra de Gredos", organizadas por el Gobierno Civil a través de sus Servicios Provinciales de Protección Civil y con una duración de tres días. Son las primeras jornadas con estas características que se desarrollan en España.

Los principales objetivos que tratan de cubrir las mencionadas jornadas son:

Posibilitar la coordinación efectiva entre las distintas fuerzas de rescate en montaña ubicadas en las proximidades de la Sierra de Gredos, para la intervención en accidentes ocurridos en época invernal, momento en el que aumenta el índice de siniestrabilidad por caídas y resbalones producidos en la práctica de la escalada en hielo y esquí de travesía.

Realización de prácticas conjuntas entre las referidas fuerzas, con la celebración de simulacros de rescate.

Conocimiento del manejo de materiales aplicados al rescate de montaña, ya sea con medios de fortuna o específicos de Protección Civil: camillas, tornos, mosquetones, cuerdas, etc.

Incentivar la labor de los montañeros abulenses, que abnegada y altruistamente aportan su esfuerzo con ries-

go de su integridad física, para salvaguardar la vida de excursionistas y montañeros accidentados en Gredos.

En la realización de estas jornadas colaboran los siguientes organismos y entidades: Guardia Civil, Dirección General de Protección Civil, Caja de Ahorros de Avila, C.I.G.A.M. (Club Internacional de Guías de Alta Montaña), Federación Española de Montañismo, Escuela Madrileña de Alta Montaña, Refugio de la Laguna Grande de Gredos, así como los grupos de montaña abulense Almanzor y Gredos.

A estas jornadas, cuyo plazo de inscripción quedó ya cerrado el pasado día 9, asisten unos 70 participantes procedentes de toda la geografía española. Además de Avila contarán con la presencia de montañeros de Madrid, Segovia, León, Almería, Alava, Burgos y Ciudad Real. Las jornadas se desarrollan en el Refugio de la

Laguna Grande de Gredos.

Estas jornadas de carácter eminentemente práctico tendrán su continuación en la Primera Semana para la Prevención de Accidentes de Montaña en la Sierra de Gredos, que del 21 al 24 de marzo se celebrarán en el Teatro de la Caja de Ahorros, sito en la Avda. de la Juventud de esta capital. Al igual que las Jornadas Invernales, esta Primera Semana ha sido organizada por el Gobierno Civil, a través de sus Servicios Provinciales de Protección Civil. Contará con la intervención de importantes expertos en la materia, destacando la presencia de César Pérez de Tudela, asesor de Salvamento y Seguridad en Montaña de la Dirección General de Protección Civil, quien disertará el miércoles, día 23, sobre el material utilizado para los rescates en montaña.

Esta Primera Semana será clausurada el jueves, 24 de marzo, por el gobernador civil, José Luis Machuca García, y en el transcurso de este acto serán proyectados vídeos y diapositivas rodados durante las Primeras Jornadas de Salvamento y Rescate en Montaña "Sierra de Gredos".

La Zona de Montaña de El Barco, a información pública

Avila. Redacción.

El pasado viernes, día 18, se reunió en la Delegación Territorial de la Junta de Castilla y León, el Comité de Coordinación de la Zona de Agricultura de Montaña Barco-Piedrahíta-Gredos, de la que forman parte dieciocho miembros en representación, a partes iguales, de las Administraciones Central, Autonómica y Local. En calidad de invitado asistió, también, un representante de la única Asociación de Mon-

taña legalmente constituida, la Escuela Campesina.

En la reunión se tomaron, entre otros, los siguientes acuerdos:

Iniciar el trámite de información pública del Programa de Ordenación y Promoción de la Zona. Creación de una Comisión formada por tres vocales, uno de cada Administración, para estudiar la modificación del Reglamento del Comité.

IV Asamblea de Falange Española de Hoyo de Pinares

Avila. Redacción.

El pasado sábado, día 12, tuvo lugar la IV Asamblea de militantes de Falange Española de las J.O.N.S. de El Hoyo de Pinares, presidida por el jefe provincial y los mandos locales del partido.

En la reunión se trató del estado de cuentas de la organización y las nuevas incorpo-

raciones de afiliados, además de elegirse los tres representantes de esta localidad en el Consejo Provincial de la Fa-

lange de Avila. Asimismo, la Asamblea aprobó el plan de actividades inmediatas, entre las que sobresale la publicación de un boletín informativo local y varias iniciativas referentes a política municipal.

Iberduero, S. A.
AVILA
CORTE DE SUMINISTRO DE ENERGIA ELECTRICA

DIAS 22, 23, 24 y 25-3-1988

DE 10 A 14 horas: Los C.T.A. 1, 2, 3 y 4 de Navalperal de Pinares afectando a la Urbanización Miragredos de dicha localidad.
Avila, 17 de Marzo de 1988.

Las Canceias
MESON-RESTAURANTE-BAR
Cruz Vieja 6-Telf. 21 22 49-AVILA
DEGUSTACIONES PARA GRUPOS
MENU PROMOCION TURISMO
Judías del Barco con oreja y chorizo
COCHINILLO ASADO • NATILLAS CASERAS • VINO POR 1.000 Ptas.

Iberduero, S. A.
AVILA
CORTE DE SUMINISTRO DE ENERGIA ELECTRICA

LUNES DIA 21-3-1988
DE 11 A 14 horas: Derivación L.M.T. Fuentes de Año y Canales, afectando a las localidades de Fuentes de Año y Canales.
Avila, 17 de Marzo de 1988.

NEPTUNO
Carretera Madrid (detrás de la gasolinera)
RESTAURANTE
COMUNIONES-BODAS-BANQUETES
Amplio aparcamiento

Iberduero, S. A.
AVILA
CORTE DE SUMINISTRO DE ENERGIA ELECTRICA

DIA 22-3-88

DE 10 A 14 HORAS: C.T. (Escuelas) en Hoyo de Pinares que afectan a calle Generalísimo, Avda. de Portugal, Pez, Ramón y Cajal, La Calzada, San Gil, San Blas, General Mola, Carretera de Robledo de Chavela, C/ Nueva, Asomadilla, Escuelas, Apolinar Estévez, Trv. del Cristo, Plz. Argentina, C/ El Moral, Avda. de José Antonio, La Paz y Río Arealillo.

AYUNTAMIENTO DE GEMUÑO
(Avila)
ANUNCIO
En la Secretaría de este Ayuntamiento, y por espacio de un mes, desde la inserción del presente, se encuentran expuestos al público a efectos de presentación de las reclamaciones u observaciones oportunas los trabajos de Actualización y Valoración Catastral de Rústica de este término municipal, elaborados por el Centro de Gestión Catastral y Cooperación Tributaria.
Gemuño, a 14 de marzo de 1988.
El alcalde, ilegible.

SABADO Y DOMINGO ABIERTO.



VEALO EN VIVO

405 PEUGEOT 405

La máxima expresión del talento creador de Peugeot ya la puede ver, en vivo. El Peugeot 405 es expresión de renovación y audacia, tecnología y diseño.

Reúne los más evolucionados sistemas tecnológicos en cuanto a mecánica, seguridad, comportamiento, confort, simplicidad de mantenimiento, economía...

Le esperamos con las puertas abiertas, incluso el sábado y el domingo, para que pruebe personalmente por qué el Peugeot 405 es una gran expresión de talento.

PEUGEOT 405
EXPRESION DE TALENTO.

LE ESPERAMOS EN:

MOSA

Carretera Madrid Km. 111

Teléfono 22-05-00

AVILA.

su concesionario
PEUGEOT TALBOT



AREVALO

Desigualdad de medios educativos entre equipos rurales y urbanos

Arévalo. María del Carmen G. Arruche.

A las 16 horas del pasado viernes 11 de marzo comenzaban las I Jornadas de Equipos de Atención Primaria Rurales en el Cine-Teatro Castilla, de nuestra ciudad.

Las jornadas fueron inauguradas por F. Jarque Dueñas, delegado territorial de la Junta de Castilla y León en Avila, asistiendo a dicho acto de inauguración M. Noboa Fiallo, director provincial del INSALUD, que al mismo tiempo asistía en representación del gobernador de Avila; F. González de Vega, vicepresidente de la Diputación de Avila; J.L. Germain Miguel, jefe territorial del Servicio de Bienestar Social; alcalde presidente de la Corporación arevalense, Luis Alberto Antonio y Laureano López Gay, coordinador del Centro de Salud de Arévalo.

Seguidamente tenía lugar la primera de las seis mesas con que contó este congreso, teniendo como temas a disertar: "Participación de la Comunidad", "Trabajo en equipo", "Formación continuada", "Sistemas de información", "Relaciones con el nivel secundario" y "Futuro de los Equipos de Salud Rurales".

Un hecho importante a destacar en estas I Jornadas fue la gran asistencia de profesionales contando con cuatrocientas personas de distintas partes y comunidades nacionales, más de setenta personas pertenecían a comunidades como Cataluña, Andalucía, Asturias, Valencia, ...

MEJORAR LOS RECURSOS

Estas jornadas han servido como primera toma de contacto para exponer, intercambiar y analizar la situación actual de los equipos de atención primaria rurales. Entre los numerosos y diversos temas expuestos y analizados cabría resaltar: las grandes dificultades de donificación con que cuentan en la actualidad estos equipos, mejora de los recursos existentes resaltando la insuficiencia para responder a la demanda de los usuarios, las grandes desigualda-

des de medios entre equipos rurales y urbanos, las dificultades de conexión entre la asistencia primaria y la especialidad, la necesidad de que el hospital comarcal sea un punto de interrelación dejando atrás el ambulatorio, la gran masificación que padecen estos centros de salud, ya que centros como Arévalo particularmente trabaja con 20.000 habitantes siendo lo ideal de 5.000 a 10.000 personas, la necesidad de que la comunidad intervenga en los consejos de salud, ya que en la actualidad, bien por falta de información bien por despreocupación, destaca su falta de interés, la necesidad para controlar esta masificación de más personal sanitario y trabajador social, siendo necesaria mayor duración de los trabajadores del área sanitaria para cubrir las necesidades, la existencia de una formación continuada con la importancia de un cambio de enseñanza encaminado a una medicina primaria, etc...

Como podemos ver, un amplio abanico de problemas y reivindicaciones de estos equipos de atención primaria, considerados por todos como embrión, pero como proyecto que empieza a desarrollarse. Recordemos en particular que el Centro de Salud de nuestra ciudad es una de las primeras experiencias pilotos que se pusieron en práctica sobre equipos de atención primaria rurales.

FUTURO DE LOS EQUIPOS RURALES

La última mesa, que trataba sobre el tema "Futuro de los equipos rurales", contó como primer ponente a J.R. Yagüe, jefe del servicio de Evaluación del Área de Salud. En su intervención señaló que el área de salud es un trabajo que se inicia donde se intentará potenciar la atención primaria con modificaciones importantes, en colaboración

con las comunidades autónomas e INSALUD. A continuación intervino M. García Encabo, subdirector general de Atención Primaria INSALUD, quien después de hacer una revisión histórica a la situación del antiguo médico rural reseñó que actualmente y hasta ahora se había hecho lo más fácil en los equipos de atención primaria, se había dado el primer paso pero considerando que todavía no era suficiente.

LOS EQUIPOS DE ATENCIÓN PRIMARIA, SISTEMAS DE FUTURO

La última ponencia corrió a cargo de J.L. Useros, director general de Salud Pública y Asistencia Primaria, de la Consejería de Bienestar Social y Cultura de la Junta de Castilla y León, quien consideró los cambios importantes realizados con la antigua asistencia rural así como los avances importantes en la normativa vigente y la limitación definitiva del mapa sanitario realizado hace unos diez días, el estar trabajando en el programa de inversiones y reestructuración sanitaria. De esta forma proyectó un futuro prometedor para los E.A.P., dependiente de la colaboración de todos los sectores sociales y la participación de los profesionales, llegando a denominar a los equipos de atención primaria como "sistema del futuro".

REFORMA DE LA ATENCIÓN PRIMARIA

Las jornadas fueron clausuradas por Ignacio de Diego, asesor del Gabinete del Ministerio de Sanidad y Consumo, quien representaba al ministro. Durante su intervención señaló el reto que existe en la reforma sanitaria para la intervención en los centros de salud, prevención y educación de la salud, pero como principio de solidaridad y no de operativismo, así como el compromiso del Ministerio para la reforma de atención sanitaria, y las nuevas iniciativas de programas de reorganización de los servicios y ordenación territorial.

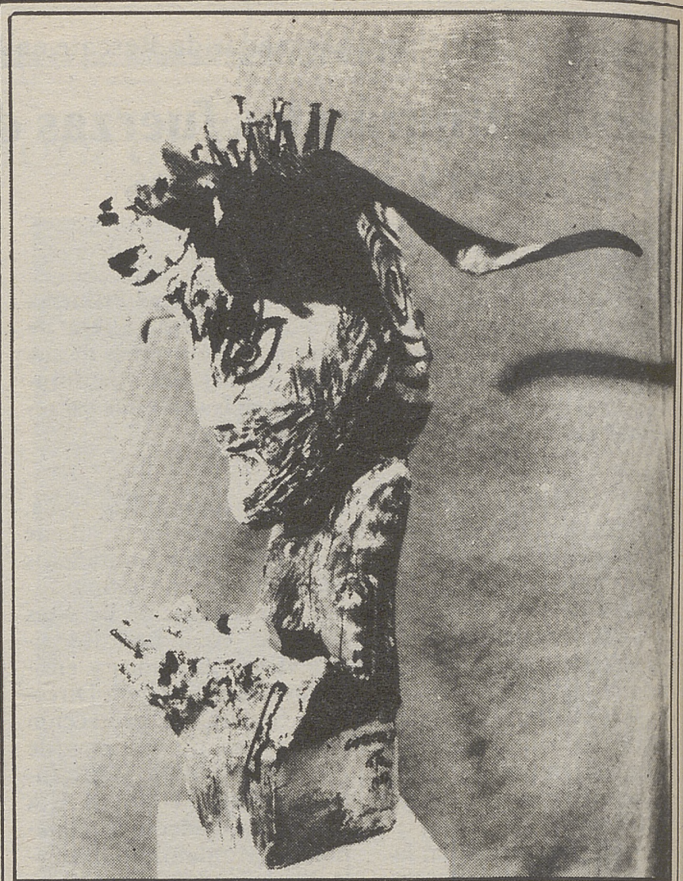

"Guerrero", en madera

ARCHIVO

Se muestra en la Sala de la Caja de Ahorros

La exposición de Teno, en Arévalo, causa gran impacto popular

Arévalo. R. Guerra.

Tampoco el amigo Carrera era responsable de ese duende de correos y por una vez que me hace caso en eso de hacer la reseña de esta exposición, nos lucimos. Pero en esta ocasión, no es tarde, porque aún quedan días para poder admirar esta extraordinaria exposición que la Obra Cultural de la Caja de Ahorros de Avila presenta en Arévalo; me estoy refiriendo a las magníficas esculturas de Aurelio Teno.

Poco puedo yo decir de nuevo de la extraordinaria belleza y calidad de estas obras de arte, porque ya en estas páginas se ha pormenorizado bastante y bien de la categoría de este escultor que como dice Carrera, ... "la inspiración, la revolución creadora de este artista nacido en Los Pedrote, amoldado en Córdoba, refinado en Europa y serenado en nuestra Sierra de Gredos, en ese maravilloso paraje cercano a San Esteban del Valle".

Yo dejando esto dicho, desearía entrar a examinar el impacto popular que esta exposición está produciendo en nuestra ciudad, no ya tan desacostumbrada, gracias a una continuada labor silenciosa y tenaz; podemos decir que está siendo un revulsivo cultural popular.

¿Por qué digo esto?, porque en los tres primeros días de apertura, han pasado de mil quinientas personas quienes ansiosamente han disfrutado durante largas horas de exposición abierta, porque al darse la coincidencia de estar en la Sala de Arte ocupada con las imágenes perdidas de Arévalo, fotografías, el lugar de exposición de las esculturas ha sido la propia sala de operaciones de la oficina. Por tanto, el amplio horario facilita la contemplación de las obras. El domingo por la

noche, bien tarde era cuando el público dejó de entrar.

Otro de los aspectos positivos está siendo la asistencia masiva de todos los escolares en grupos que ininterrumpidamente pasan acompañados de los profesores, y las expresiones y comentarios del mundo menudo, no pueden ser más elocuentes. La admiración es generalizada. Por tanto, si aún no ha pasado, amigo lector, a contemplar esta maravillosa obra escultórica de Teno, no se lo pierda. Siempre este corresponsal hace hincapié en aprovechar cada actividad cultural porque las oportunidades, aunque aumentan, nunca serán suficientes para la contemplación y disfrute de cuantas manifestaciones se nos presenten y en esta ocasión, seguro que saldrá maravillado de una obra preciosa.

El ambiente cultural de Arévalo crece día a día, y no quiero aún desvelar lo que aún no puedo confirmar, pero se espera otro gran acontecimiento artístico el próximo mes de abril, coincidiendo con las "Lecciones de Arquitectura Española: El Mudéjar" como ya hemos anunciado. Pronto tendrán noticias de la primavera cultural que nos espera. A disfrutar del arte que no es más que un síntoma de la formación y refinamiento cultural.

SUCESOS

Incendios de dos edificios en San Vicente de Arévalo y Villanueva de Gómez

Avila. Redacción.

A las 12 horas del miércoles se inició un incendio en una casa vieja deshabitada que se utilizaba como almacén de cereales, en la localidad de San Vicente de Arévalo. El incendio afectó al inmueble y destruyó 5.000 Kg. de centeno y 300 Kg. de cebada, calculándose los daños en unas 700.000 pesetas. El fuego quedó extinguido a las 13,40 horas, con la colaboración de Fuerzas de la Guardia Civil y vecinos de la mencionada locali-

dad. Se ignoran las causas del incendio.

También el miércoles se produjo un incendio en una vivienda habitada de Villanueva de Gómez. El fuego, que comenzó a las 16,15 horas, quedó extinguido a las 16,45 horas afectando a la chimenea, tejado y techo raso de dos habitaciones del inmueble, calculándose los daños causados en unas 400.000 pesetas. Intervinieron en la extinción del incendio, cuyas causas se desconocen, Fuerzas del Cuerpo de la Guardia

Civil y vecinos de la localidad.

ROBO EN UN BAR DE NARROS DEL CASTILLO

En la noche del 15 al 16 del actual, autor o autores desconocidos penetraron en el interior del bar "Feli", sito en la localidad de Narros del Castillo, apoderándose de 30.000 pesetas en metálico de la máquina recreativa y varios cartones de tabaco por valor de 2.000 pesetas, igualmente causaron daños en el local estimados en unas 10.000 pesetas.

Carnaval autonómico

Por FRANCISCO LOPEZ CARREÑO*

Hace ya tiempo que se indicaba en los diversos medios de comunicación que existían Comunidades Autónomas de primera categoría y Comunidades Autónomas de segunda categoría, en función de que la vía, por la que habían determinado los respectivos grupos mentores, fuera, según contaban, el artículo 143 o el artículo 151.

Esta situación provoca la existencia de un determinado grupo autonómico de "privilegiados", formado por el País Vasco, Cataluña, Galicia y Andalucía (salvado el escrutinio negativo de la provincia de Almería) y de un pelotón de retardados que era el resto. En este resto, la formación de las Comunidades Autónomas fue harto variopinta, como se puede constatar, a título de ejemplo en la llamada Comunidad de Castilla y León. Sabíamos que teníamos unos pueblos, unas provincias y unas regiones, en 1833, que igualmente los tuvimos en la Monarquía, en la República y en el Régimen de Franco, y que, incluso estas Regiones se citaban en acuerdos internacionales. Por ejemplo, artículo 6º del Protocolo Adicional al Acuerdo con Suiza, de fecha 9 de abril de 1974; citado en la obra "LAS AUTONOMIAS" de Laureano López. Editorial Aguilar.

Estas atribuladas "vías autonómicas" daban el alegre resultado de que, por ejemplo, una familia residente en Ciudad Rodrigo, o Bermillo de Sayago, o Ponferrada, con hijos emigrantes en el País Vasco o Cataluña o Galicia, aparte de la familia se le reconocían unos derechos y a la otra parte se les atemperaban. Provocando una desigualdad en la vida real diaria. Tal situación para muchos nos hace enjuiciar tal aspecto autonómico como una desigualdad aconstitucional, ya que resulta insuficiente, a todas luces, que una igualdad presunta en el futuro, pueda compensar una real desigualdad democrática de un pasado.

Sobre la existencia de las Regiones antes de la Constitución del 29-12-1978, ya se han manifestado varios autores, y tan sólo queremos poner énfasis en la prevalencia del artículo 2 sobre el Artículo 143 de la Constitución Española, lo cual reduce las posibilidades de "inventos regionales" a cero. De todas

formas es bueno, como ejercicio; administrativo, histórico, cultural, económico y político, el seguimiento de los diferentes "procesos autonómicos", para intentar encontrar razones que expliquen situaciones de Comunidades Autónomas, que, hasta el momento presente, nadie ha explicado y que, da la impresión, de pertenecer a una especie de tabú o de cuasi secreto oficioso, ya que no oficial.

La acepción de vocablo "CARNAVAL" señala un tipo de reunión muy alegre y ruidosa, y por alegre debemos entender una voluntaria ligereza. Indudablemente no todas las personas son competentes en los campos de la historia de la cultura o de la economía, que suponen un saber muy amplio y profundo del conocimiento humano. Ya el dominio de cada una de estas materias, por sí sola, exigiría una alta especialización, incluso, parcelándola en alguna de sus muchas divisiones.

Ni qué decir tiene que un político, si entendemos por tal acepción a la persona que tiene un determinado cargo de índole político, no tiene por qué ser, necesariamente, especialista ni en historia, ni en cultura ni en economía, aunque también pueda serlo, y muchos menos dominar las tres ramas del saber aludidas. Lo que sin embargo sí se le puede pedir, o exigir, a un político es que antes de tomar una decisión política cuente con el debido asesoramiento previo que la cuestión a dilucidar pueda plantear.

Es de extraordinaria importancia efectuar el seguimiento, desde el año en que termina el Régimen de Franco hasta el que se aprueba el último de los Estatutos de Comunidades Autónomas, de aquellas instituciones oficiales que como el Instituto de España —que reúne en sí a todas las reales Academias— las diferentes universidades, los diferentes colegios profesionales, el Consejo Superior de Investigaciones Científicas —con sus diferentes Institutos—, etc., que, seguramente,

tendrán que haber sido necesariamente consultados por los diferentes grupos políticos o por los gobiernos del Reino de España correspondientes, en temas que son de observancia constitucional como son: la historia, la cultura y la economía, de todas y cada una de las regiones históricas.

Lo que no es de recibo científico es que después de hacer un invento autonómico salgan panegiristas, a posteriori, que canten alabanzas sin par sobre unas "criaturas" antes completamente desconocidas. El memorial de Quevedo a S.M. el Rey D. Felipe IV es muy ilustrativo al respecto. Albert Einstein, más cercano a nosotros, decía por su parte aquello de: "no hagas nada contra tu conciencia... ni aunque ella te lo pida".

Ahora, después de transcurridos cinco años, en varias Comunidades Autónomas se está planteando el completar sus competencias autonómicas. Para ello tienen dos caminos, que son muy similares, en su desarrollo, pero fundamentalmente diferentes en su final.

Por un lado estaría la Reforma de los diferentes Estatutos de Autonomía y por otro el Aumento de Competencias. Es decir que caminamos a una mayor diferenciación entre las actuales Comunidades Autónomas. Así, tendremos las que ya contaban con una Autonomía, vía el Artículo 151 —primera categoría— las que, ahora, efectúan la reforma de su Estatuto de Autonomía —segunda categoría—, y las que simplemente quieren aumentar sus competencias —tercera categoría—.

Todo ello llevado a la práctica, plasmará una verdadera desigualdad entre los ciudadanos del Reino de España, en función del lugar geográfico en que vivan. Algo que no está ni en el espíritu ni en la letra de la Constitución Española.

El análisis económico, tanto de orden provincial, como de orden de las Comunidades Autónomas, da como resultado el que las provincias "más ricas" se "enriquecen más", y

el que las provincias "más pobres" no terminan de despegar. En las Comunidades Autónomas ocurre una situación idéntica, de hecho, puede dar lugar a situaciones de semejanza colonial, tanto entre comunidades Autónomas, como dentro de una misma Comunidad, desde una determinada provincia hacia el resto de las que la forman —hablamos de comunidades autónomas pluriprovinciales, como la llamada de Castilla y León. Todo ello tiene su reflejo en el medio social, provincial o comunitario, correspondiente.

Volviendo sobre el tema del aumento de competencias autonómicas o la reforma de los Estatutos de Autonomía, se pueden dar aleccionadoras circunstancias. A saber: varias comunidades autónomas "han dejado pasar el tiempo" sin pedir ningún tipo de aumento de competencias autonómicas, y "ahora se acuerdan" de que su respectivo Estatuto de Autonomía cumple cinco años y que podrían reformarlo. Así, por ejemplo, en la llamada Comunidad Autónoma de Castilla y León, se ha organizado una "ruidosa convocatoria", para preguntarse, cara a los medios de comunicación, ¿qué es lo que los partidos políticos, AP, PSOE, PDP y CDS, hacen y opinan sobre las competencias que faltan y la forma de alcanzarlas?

El resultado público de estas "consultas", es altamente instructivo para los ciudadanos, que, como es sabido, son electores y deben empezar a tener buena memoria política. Tanto el PDP, como el PSOE, como AP, son contrarios a la reforma del Estatuto de Autonomía. La síntesis de su argumentación es que la llamada Comunidad Autónoma de Castilla y León se resquebrajaría. El CDS ha pedido, por contra, la reforma del Estatuto de Autonomía, el CDS confiesa estar en la oposición al gobierno que AP ejerce en la llamada Comunidad Autónoma de Castilla y León). También el PCE ha pedido la reforma del Estatuto de Autonomía.

Como es sabido, la invención de la llamada Comunidad Autónoma de Castilla y León, se realiza sumando al territorio del País Leonés los restos de Castilla la Vieja (sin Santander ni Logroño). Tal situación ha sido contestada tanto por los leoneses —en Salamanca, Zamora, León—, como por los castellanos. Cualquier reforma del Estatuto de Autonomía supondría la aplicación del Artículo 152-2 de la Constitución Española, así que quienes no quieren la Reforma del Estatuto de que están diciendo es que no quieren la aplicación de tal precepto constitucional. ¿Y qué tiene de importancia tal precepto de la Constitución Española? Tiene algo que los ciudadanos tienen que saber valorar.

Dice el Artículo 152-2 lo siguiente: Una vez sancionados y promulgados los respectivos estatutos, solamente podrán ser modificados mediante los procedimientos en ellos establecidos y con referéndum entre los electores inscritos en los censos correspondientes. Este artículo hasta el presente nadie lo había citado.

¿Se imaginan Vds. lo que ocurriría si en las provincias de, por ejemplo, Burgos, Segovia, Soria, o León, Zamora y Salamanca no se aprueba el referéndum?

También se lo han imaginado los representantes de AP, PSOE y PDP, y, claro está, no están por la labor de dejar que los electores puedan democráticamente opinar con su voto en un referéndum. Parece ser que el CDS y el PCE sí quieren que los ciudadanos den su opinión. Por otra parte esta situación ha venido a corroborar que las actividades políticas de los regionalistas están plenamente justificadas y que el "miedo político" que representan, lejos de ser imaginario es muy real.

Toda la situación autonómica del Reino de España merece un estudio en profundidad, ya que se está viendo que el hecho autonómico se quiere distorsionar, por grupos políticos que no son autonomía y que quieren hacer fracasar el modelo que la Constitución Española señala. Se hace necesario reaccionar ya.

* Secretario General Partido regionalista del País Leonés PREPAL.

Dinero negro ¿o blanco?

("Ultima Hora")

Estos últimos días está corriendo la voz y la alarma entre impositores importantes de algunas entidades financieras (Cajas y Bancos) que, mal informados, han depositado fuertes cantidades en algunas de las siguientes modalidades: Seguros prima única, Planos de Pensiones, Letras y Bonos del Tesoro, Activos Financieros, Pagarés de Empresa, Cesión de Créditos en Divisa o Pesetas, etc., de cuyos depósitos existe obligación por Ley por parte de bancos y Cajas de información a la Hacienda Pública, y sujetos a Inspección.

El cerco puesto por la Administración al dinero no declarado fiscalmente (dinero negro) ha dejado de momento, de forma exclusiva, dos únicas posibles formas de colocación.

Nos referimos a los Pagarés del Tesoro, cuyo tipo de interés ha venido descendiendo notoriamente (última subasta 6 %) con objeto de gravar fiscalmente los ingresos de estos capitales de forma indirecta, y los AFROS (Activos Financieros con retención en origen) que pueden remitir Bancos y Cajas, gravados actualmente con una retención, mínima del 55% sobre el 15% de tipo de interés mínimo, sea cual sea el tipo de interés que se cobre y que, con los tipos actuales, los lleva a una rentabilidad máxima del 2,75% neto.

Algunos confiados depositantes de dinero negro ante la mala, escasa y a veces tendenciosa información de algunas entidades financieras, pueden verse dentro de poco con graves problemas ante la Inspección de Hacienda para tratar de explicar en qué parte de su declaración han incluido los rendimientos por Seguros de prima única, Bonos y Letras del Tesoro, etc., con su correspondiente repercusión fiscal o penal, según el caso.

Lo que sí puede servir de base es que, como máximo las entidades financieras pagan el 5% en los Pagarés del Tesoro (perciben el 6% al vencimiento) por lo que mucho OJO si se les ofrece el 8 o el 10% para dinero negro, diciendo que su sistema se lo permite, pues no es así.

"Con las piedras que les tiraron, supieron edificar su casa".

Sertillanges

Avila medieval

PPT.

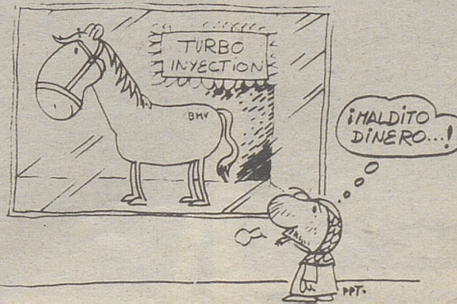

Noticias... telegramas... noticias...

Avila. Juan Antonio Prieto.

La fiebre italianizante que marcó gran parte de los dorados sesenta sigue imponiéndose en la segunda mitad de los ochenta con Francesco Napoli o Carre D'as grupo formado por cuatro hermanos que ahora llegan a España con el tema "Italian Best Sellers" con excelentes mezclas de temas de impacto con claro sabor italiano como "Rumore", "Come Prima", "Tornero", "Volares", etc... El veterano Joe Cocker sigue cosechando éxitos en todo el mundo con su último álbum; él fue claro candidato a obtener el premio Grammy-88 como mejor cantante rock... Ana Belén, se ha marcado un corto descanso en su carrera musical para dedicarse en cuerpo y alma al rodaje de la película "Miss Caribe" que se ha rodado en las costas caribeñas de México... El compositor mexicano Juan Gabriel sigue siendo noticia. Además de componer las rancheras del nuevo álbum de Rocío Durcal es también autor de todos los temas que dan forma al nuevo álbum de Isabel Pantoja grabado en Estados Unidos y cuyo título es "Desde Andalucía"... El gran tenor español José Carreras, tras abandonar el Fred Hutchinson Hospital, empieza a hacer vida normal en su residencia de Seattle... Josele (guitarra) Fino (bajo) y Artemio (batería), son los tres componentes del grupo "Enemigos". El guitarrista Josele, considerado uno de los mejores del país, hace alarde de su valía en temas como "Florinda". Si tienes ocasión de escuchar algunos de sus trabajos no te lo pierdas. En directo el próximo ocho de abril en Cáceres... El grupo "Primera Sesión" es otro conjunto español que nació en el 85 con temas como "Vilma" y un directo, fresco y contundente, hacen de este



Joe Cocker, ha estado, nominado para el Grammy-88.

grupo una firme realidad para este año 88... "Reflections" es el título del tercer álbum de un triunfal artista internacional, llamado F.R. David... "Silvio" es el sencillo que nos llega como anticipo de "Down in the Groove" próximo álbum del canta-autor americano Bob Dylan que reaparece después de una larga ausencia... Y con el moderno, agitado, revoltoso, polémico y siempre extraordinario Mick Jagger nueva gran canción "Throwaway"... "Aunque me falte el aire" es una alegre rumba gitana original de Pepe de Lucía, escogida como cara A del primer sencillo que se extrae del álbum "Carne de meloco-

tón" con el que vuelven a la actualidad el dúo "Azúcar moreno"...

"Love is Meant" es un interesante tema de John Norum ex-guitarrista de Europe. El tema en cuestión tiene claras reminiscencias de "The Final Countdown"... "Cada Noche", título del nuevo álbum grabado por Dyango... "Siete noches sin ti" segundo álbum de Vicky Larranz con producción de Steve Taylor... Y también próxima aparición de "Notas From América" nuevo álbum de una de las voces femeninas mejor identificadas con el más puro rock'n'roll británico. Bonnie Tyler... Seguiremos informando.

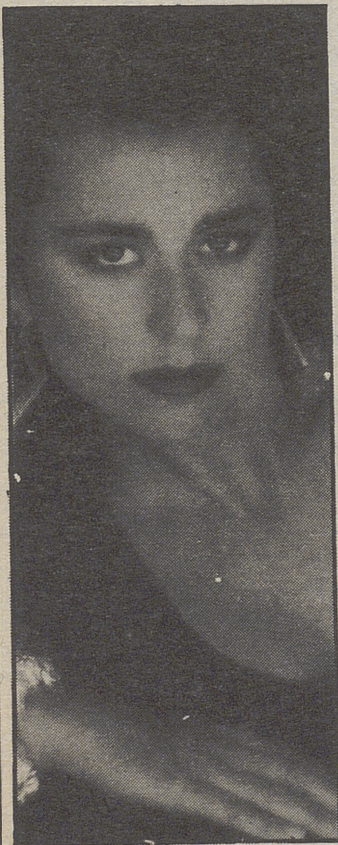

Vicky Larranz, ya tiene su segundo álbum en el mercado.

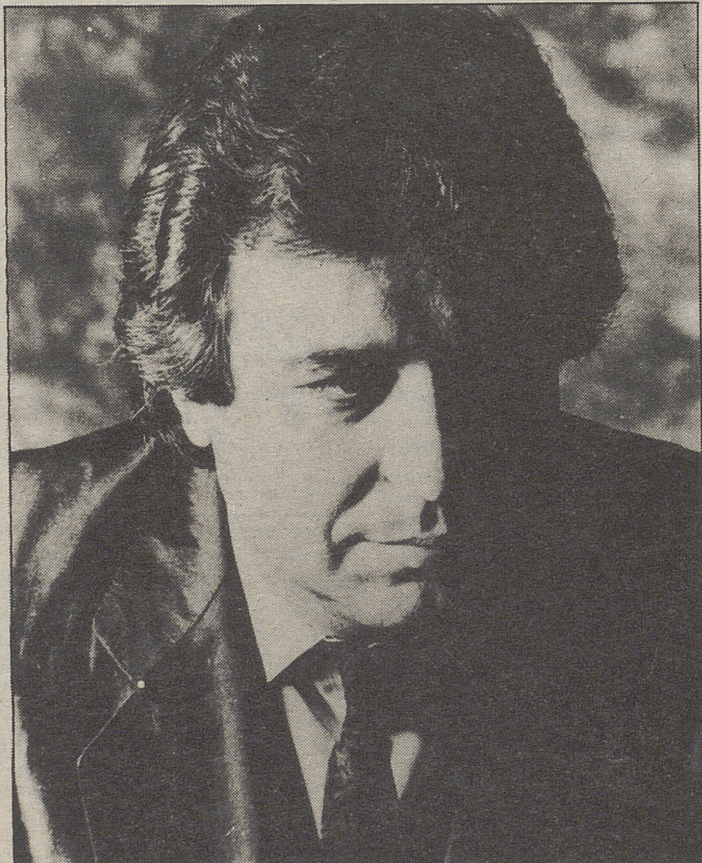

Dyango vuelve a ser actualidad, con su nuevo álbum.



"Requiebro" habla sobre el auge que han adquirido las sevillanas...

Entrevista de la semana

Hoy... Antonio, del grupo musical "Requiebro"

Avila. Juan Antonio Prieto.

—¿A qué se debe, según tú, el auge que las sevillanas han alcanzado en los últimos años?

—El éxito o auge de las sevillanas (no de ahora sino de siempre) creo que radica en la alegría de este baile. Es algo con lo que la gente se divierte; es un ritmo que te pone bien, te alegra, contagia.

—¿Existe alguna diferencia entre los grupos rocieros de hace años y los de la actualidad?

—El ritmo es algo que no cambia, pero sí la forma de presentarle o grabarle. En la actualidad las sevillanas se presentan con buenos músicos de respaldo. Sin ir más lejos, recientemente, unos compañeros nuestros han grabado su último álbum con la mismísima "Royal Filharmnic Orchestra".

—"A esa mujer" es uno de los temas más populares vuestros, pero ¿quién es esa mujer?

UNA MUJER IMAGINARIA

—Bueno, es una mujer imaginaria que, en cierto momento, debió pasar por la mente

de su autor Pepe Sánchez, compositor de varios de los temas que componen nuestro repertorio y actual director de la Orquesta de T.V.E.

—Seis cosas necesarias para una auténtica fiesta rociera...

—Música, gente que la baile, un buen jamón, un buen vino, ganas de querer pasarlo bien y un buen grupo, por supuesto.

—¿Requiebro, por ejemplo?

—No por ejemplo, pero sí "por supuesto".

NUEVO ALBUM

—Sevilla ha sido escenario de los Campeonatos Mundiales de Ajedrez. Allí se va a celebrar la EXPO-92 y a Sevilla cantó Miguel Bosé. Antonio ¿qué pasa con Sevilla?

—Sevilla es la capital de Andalucía, y alma-mater de algo que podríamos denominar como el resurgir de una región que ha estado bastante aletargada.

—¿Para cuándo nos llegará vuestro nuevo álbum?

—Se pone a la venta uno de estos días, su título será "Viaje con Requiebro" y en él seguimos fieles a ese estilo que nos hizo populares.

Relación de ganadores del Concurso Musical

Los ganadores del Concurso Musical, han sido: César González Mañas, calle Sevilla, núm. 1, Avila. Javier Arnaiz Paradinas, calle San Miguel, 1, 2º, Avila. ¿El premio?: Una cinta cassette o un Lp de Pet Shop Boys.

INVIERTA
EN NUESTRA PROVINCIA
NUESTRO COMERCIO
ES TAN BUENO,
COMO EL DE OTROS
LUGARES

La Junta denuncia un convenio con el INSALUD

Valladolid Efe.

La Junta de Castilla y León ha decidido denunciar el convenio para el desarrollo de la atención primaria que tiene suscrito con el INSALUD.

Con esta medida, la Junta de Castilla y León pretende negociar con el Instituto Nacional de la Salud (INSALUD) un convenio más amplio que el denunciado, con el fin de potenciar la puésa en funcionamiento de las zonas de salud delimitadas.

El convenio fue firmado con el INSALUD en la época de Demetrio Madrid.

Segovia: Nombrados los finalistas del premio "Cirilo Rodríguez"

Segovia. Efe.

José María Carrascal, José Virgilio Colchero y Juan Luis Díaz Prats han sido elegidos finalistas de la cuarta edición del premio de periodismo "Cirilo Rodríguez", que está dotado con 800.000 pesetas.

El premio ha sido instituido por la Asociación de la Prensa de Segovia en memoria del fallecido periodista Cirilo Rodríguez y con el objetivo de galardonar la labor de los corresponsales españoles en el extranjero.

José María Carrascal es

corresponsal en Nueva York de ABC y Antena-3, José Virgilio Colchero ha ejercido de corresponsal para Radio Exterior, Radio Nacional de España y "YA" y Juan Luis Díaz Prats es desde 1983 corresponsal de RNE en Centroamérica.

El jurado se reunió en el Torreón de Lozoya, en la capital segoviana, para designar a los tres finalistas del premio, cuyo ganador se dará a conocer el próximo día 16.

José María de Areilza, conde de Motrico, ejerció de presidente del jurado.

El PSOE crea un gabinete de relación con la sociedad de Castilla y León

Valladolid. Efe.

El PSOE ha creado un Gabinete de Relación con la Sociedad en Castilla y León para que esta Comunidad quede integrada en el proyecto de modernización de España y "no está abocada al populismo y la demagogia", según Alejandro Cercás.

Alejandro Cercás, secretario federal de Movimientos Sociales y Participación Ciudadana del PSOE; Eduardo Martín Toval, portavoz del grupo Socialista del Congre-

so; Carlos Dávila, coordinador nacional de este tipo de gabinetes, y Juan José Laborda, secretario general del PSCL-PSOE, firmaron ayer en Valladolid el documento por el que se crea el Gabinete de Relación con la Sociedad, que será coordinado por el ex presidente del Gobierno autónomo José Nalda.

En el Gabinete Regional, que tendrá una sede propia en Valladolid, se integrarán inicialmente los parlamentarios nacionales y europeos del PSOE en Castilla y León,

Clínica Médica y Quirúrgica
222164

PUBLICIDAD REY AVILA
Juan José Martín 2.3°

CENTRO DE PREVENCIÓN Y DIAGNÓSTICO

EXPLORACIONES

(CHEQUEOS)

- Análisis. Radiografías. Espirometría.
- Electrocardiograma basal y de esfuerzo.
- Electrocardiograma durante 24 horas.
- Fonocardiograma. Ecocardiograma.
- Electroencefalograma. Endoscopias.
- Ecografía Abdominal (hígado, riñón, útero, ovarios, próstata).

Director: D. Constantino Benito. CLINICA SANTA TERESA.

HERMANDAD SANITARIA

(Compañías de seguros médicos)

adeslas, s.a.

Lo primero... Tu salud

- Servicio permanente de urgencias.
- Libre elección de médico y clínica en toda España, dentro del grupo ADESLAS.
- Posibilidad de contratar el modelo de póliza que Vd. desee, desde 500 Pts. a 1.905 Pts. por persona y mes.

HERMANDAD SANITARIA, S. A. C/ Padre Victoriano, 4 AVILA. Teléfono 22 44 08

Centro Médico Abulense



CENTRO DE RECONOCIMIENTO MEDICO PARA CONDUCTORES Y PERMISOS DE ARMAS

Horario: de 9 a 2 y de 4,30 a 7
Sábados de 9 a 2

CONSULTAS:

- OFTALMOLOGIA
- MEDICINA GENERAL
- CHEQUEOS
- CERTIFICADOS MEDICOS
- PSICOLOGIA

Plaza de Claudio Sánchez Albornoz, 4.
Junto a Tráfico AVILA. Teléf: 21 28 24

ACUPUNTURA

PEDRO GONZALEZ CELADOR

- Rayo laser y estimulador eléctrico -

- Medicinas naturales. - Dolor, Reuma, Artrosis, Dismenorreas, Jaqueca, Asma, Insomnio, Depresión, Vértigo, Tabaquismo, Hipertensión, E. Psicosomáticas, Estrés, etc.

Tlf: 21 17 74. Avda. de Portugal, 29. 2º A Avila

CLINICAS DENTALES

CLINICA DENTAL J. M. ASENSIO SEVILLANO

- Médico Estomatólogo -

Horario de consulta Diaria previa petición de hora
Avda. de Portugal, 25 1º 7ª Telf 22 22 71 Avila

CLINICA DENTAL D. ARTURO GOMEZ JIMENEZ

- Médico estomatólogo -

RAYOS LASER Y ORTODONCIA
Consulta: Tlf. 21 27 31. C/ Alemania n.º 4. 2º

MEDICINA ESTETICA

Obesidad, Celulitis, Flacidez, Acné, Calvicie, Arrugas (Implante de colágeno y silicona) etc.

Tlf: 21 17 74. Avda. de Portugal, 29. 2º A Avila

GINECOLOGOS

J. MORAIS LUQUE

- TOCO-GINECOLOGO -

Consulta. previa petición de hora. Teléfonos 22 18 08 - 21 23 81. Paseo de D. Carmelo, 22

OFTALMOLOGOS OCULISTAS

F. GOMEZ DE LIAÑO

- OFTALMOLOGO -

- Cirugía ocular - Lentillas

Consulta de 4.30 a 8 (Excepto miércoles y sábados)

Paseo Don Carmelo 22-1º B. Teléf. 22 40 24 (Frente al parque de San Antonio)

ALFONSO GONZALEZ PEREZ

- OFTALMOLOGO -

- Lentes de Contacto

Consulta. Clínica Santa Teresa (Tardes previa petición de hora) Teléf 22 14 50

Dr. Marcos Robles

- OFTALMOLOGO -

Consulta:

CENTRO MEDICO ABULENSE

Pl. Claudio Sánchez Albornoz, 4. bajo

Tardes, previa petición de hora 21 28 24

OPTICOS DIPLOMADOS



CENTRO OPTICO CASTILLA

C. Arevalo 7
Teléf 22.96 21

- Lentes de contacto
- Aparatos para sordos
- Gafas graduadas

Sanchez óptico

GRADUACION PERFECTA DE GAFAS
MICROLENTILLAS
LENTEES ESPECIALES

Duque de Alba, 1 - AVILA

22 01 53

Sanchez óptico

ORTOPEDICOS

ORTOPEDIA AGÜERO

- Hacemos plantillas ortopédicas Corsés Fajas Lumbostatos Prótesis, etc (a medida)
- Sillas de inválidos Bastones Instrumental médico Calzado anatómico y ortopédico

Avda. de Portugal 14. Tel 21 23 40

CAÑAMARES, S.A.

ORTOPEDIA TECNICO-COMERCIAL
SUMINISTROS MEDICO - HOSPITALARIOS

- SUMINISTROS MEDICO-HOSPITALARIOS.
- PLANTILLAS A MEDIDA
- CORSES Y FAJAS
- APARATOS DE MARCHA
- SILLAS DE RUEDAS

Avda. de José Antonio, 28 Telf 22 50 89
05001-AVILA

PEDIATRAS

JOSE M.ª MAILLO DEL CASTILLO

- PEDIATRA (MEDICINA INFANTIL) -

Consulta previa petición Teléf 22 89 42

Plaza de Santa Ana, n.º 2. Portal. 3. Piso 4º-1

PSICOLOGOS

TRATAMIENTO DE:

- Enuresis (pis en la cama)
- Trastornos de la conducta del niño.
- Alteraciones del lenguaje.
- Psicología del Embarazo y parto.

Consulta previa petición de hora: 21 28 24.
Centro Médico Abulense.

PSIQUIATRAS

P. DOMINGUEZ GONZALEZ

Psiquiatría-Psicoterapia

Consulta previa petición de hora (lunes, miércoles, tardes). Teléfono 22 41 85.
Pasaje del Cister n.º 2. Escalera 1. 5º-2. Avila.

RAYOS 'X'-ECOGRAFIA

D. LUIS PEREZ PEREZ

- RADIODIAGNOSTICO Y ECOGRAFIA -

Consulta diaria, tardes de 4 a 7 (excepto sábados)
C/ Avda de José Antonio 8-1º Teléf 21 25 91

TRAUMATOLOGOS

JOSE LUIS RAMOS GUERREIRA

- TRAUMATOLOGIA Y ORTOPIEDIA -

Consulta previa petición de hora (sólo tardes)
Teléfono 22 42 61.
Avda. de José Antonio, 8 - 1º Dcha. Avila.

UROLOGOS

C. HOYOS FITTO

- RIÑON Y VIAS URINARIAS -

Consulta de 4 a 7 (lunes, miércoles, viernes)
Tls 22 51 69 - 22 47 83 Avda de José Antonio 8-1º D

JOSE IGNACIO ISUSQUIZA CARRO

UROLOGO

Consulta. Clínica Sta. Teresa
Teléf 22 14 50 PREVIA PETICION DE HORA

El IPC de febrero se situó en el 0,3 por ciento

El Gobierno mantiene su objetivo de inflación

Madrid. Efe.

El incremento del 0,3 por ciento del IPC de febrero hace que el Gobierno mantenga la esperanza de conseguir el objetivo del 3 por ciento mientras que los sindicatos consideran "preocupante" el nivel de inflación alcanzado en los dos primeros meses del año.

El Instituto Nacional de Estadística hizo público ayer el incremento registrado por el índice de precios al consumo durante el pasado mes de febrero, que fue del 0,3 por ciento, con lo que el acumulado enero-febrero se sitúa en el 0,9 por ciento y la tasa

interanual (febrero 1987-febrero 1988) en el 4,3 por ciento.

Por grupos, el sector de alimentación es el que, de nuevo, experimenta un descenso de precios, con una tasa negativa del 0,6 por ciento, mientras vivienda, con un 1,1 por ciento y transportes con un 1, son los que más crecen.

La Comunidad Autónoma de la que mayor incremento se registró del IPC en el mes de febrero fue en Canarias con el 0,6, seguida de Andalucía y Rioja con el 0,5 por ciento.

Registraron crecimiento cero

las comunidades de Baleares, Cataluña, Murcia y Navarra.

El secretario de Estado de Economía, Guillermo de la Dehesa, afirmó que el crecimiento en un 0,3 por ciento de los precios en febrero confirma la "desaceleración de la inflación y mantiene la tendencia hacia el objetivo del 3 por ciento.

De la Dehesa afirmó que el Gobierno considera favorable la evolución de los precios seguida en el pasado mes, ya que pese a las subidas del tabaco y de la electricidad el IPC ha registrado el crecimiento más bajo de febrero en los últimos años.

Convertido en hidrógeno

El sol de España, por oleoducto

Madrid. Efe.

El sol de España se transportará por oleoducto en forma de energía — hidrógeno — hasta el centro de Europa.

En estos momentos se están llevando a cabo, en la plataforma solar de Almería, según ha podido saber Efe, una serie de proyectos para utilizar el calor del sol en la obtención de hidrógeno por varios procedimientos.

En uno de estos proyectos trabajan las universidades de Barcelona (Departamento de Ingeniería Química) y de Sevilla (Departamentos de Química Inorgánica y de Termodinámica).

La evaluación del proyecto de factibilidad ha sido terminado hace poco tiempo y se espera contar con un reactor prototipo en 1990.

Acordado en el Consejo de Ministros

Más de 20.000 plazas de oferta de empleo público

Madrid. Efe.

El Consejo de Ministros aprobó ayer la oferta de empleo público para 1988 con 20.507 plazas que comprenden tanto a funcionarios como al personal laboral al servicio de la Administración del Estado y de la Seguridad Social.

De estas plazas destacan las destinadas a cubrir puestos de profesores de EGB, Bachillerato, profesores numerarios y de idiomas, personal femenino y masculino para instituciones penitenciarias y nuevos gestores para mejorar las prestaciones del empleo y las pensiones.

Se han convocado también plazas para el servicio de Correos y Telecomunicaciones y para el área de recaudación del Ministerio de Economía y Hacienda.

De la cifra total, 13.250 plazas corresponden a todos los grupos de personal funcionario, tanto de la Administración del Estado como de sus organismos autóno-

mos y de la Seguridad Social y 5.997 corresponden a personal laboral de la Administración y de la Seguridad Social.

El Gobierno acordó también la distribución de 1.873 millones de pesetas entre las comunidades autónomas para el desarrollo de acciones relacionadas con el Plan Nacional sobre Drogas.

De estas subvenciones 70 millones se destinarán a los programas de información sobre toxicómanos y sistemas de información sobre reinserción de toxicómanos, 143 millones al programa de rehabilitación y reinserción social de reclusos toxicómanos y 50 al de tratamiento de deshabituación con metadona.

Las dos partidas más importantes de estas subvenciones son: 1.150 millones para el programa autonómico derivado del Plan nacional de Lucha contra la Droga y 460 millones para el programa de mantenimiento de unidades de desintoxicación de drogodependientes.

Por retraso en el pago a Hacienda

La Universidad de Oviedo, multada con 900 millones

Oviedo. Efe.

La Universidad de Oviedo ha sido sancionada con una multa de 900 millones de pesetas por el Ministerio de Hacienda por haberse retrasado en el ingreso de las retenciones del IRPF correspondiente a los tres primeros trimestres de 1987.

La multa ha sido aplicada, según ha podido saber Efe de fuentes de Hacienda, por no constar en el acta de la inspección realizada por el ente recaudador en diciembre del ingreso de trescientos millones de pesetas que la Universidad debía haber ingresado antes de finalizar el año.

A primeros de marzo, el rector en funciones, Alberto Marcos Vallaure negó el retraso del pago de estas retenciones, ya que existía un desfase entre la fecha del acta levantada y la del ingreso correspondiente de los presupuestos de la Universidad, dinero con el que paliar la deuda.

LA BOLSA

Información facilitada por la



CAJA D AHORROS D AVILA

El mercado gana en animación

Madrid. Lid.

Desde el primer momento de la sesión de cierre semanal se observó cómo el mercado de valores madrileño contaba con un importante volumen de compras, una vez conocida la importante subida de Wall Street después de conocerse las cifras del déficit comercial norteamericano. A partir de ahí las subidas en el mercado se generalizaban a la espera del dato del IPC.

INDICES:

Madrid: 270,87 (+2,84).	Azucarera ...	1.025	1.050
Barcelona: 122,58 (+2,08).	Koipe.	370	400
Bilbao: 356,86 (+1,25).	Tabacalera ...	1.065	1.060
Valencia: 251,72 (+3,24).	Uniasa.	672	678

BOLSA DE MADRID

Acciones: Anter. Ayer

Electricidad:		
Cantábrico.	175,50	176
Hidroila.	88,50	91,75
Sevillana.	109,25	115,25
Iberduero.	136,50	138,50
Fenosa.	85,50	89,50

Mineras, Metal, Básicas:

Felguera.	420	420
Hornos.	65	68,50
N. Montaña.	140	142

Cementos:

Asland.	1.075	1.095
Lemona.	—	—
Valen. Cem.	1.750	1.675
Uralita.	394	403

Químicas:

Cepsa.	—	—
Cros.	522	510
Río Tinto.	448	440
Petromed.	534	536

Metal, Mecánica:

M. Ibérica.	—	—
Citröen.	—	—
Tudor.	340	348
Amper.	930	950
Auxiliar.	795	850
Fasa.	—	—
Santa Ana.	—	—

Industrias Manufactureras:

Papelera.	360	367
Sarrió.	428	438
Aguila.	342,50	—

Construcción:

Cubiertas.	610	640
Dragados.	479	489,50
Focsa.	1.175	1.180

Comercio:

Finanzauto.	732,50	740
------------------	--------	-----

Transportes y comunicaciones:

Telefónica.	175	177,75
Iberpistas.	107,25	109,50

Seguros:

Mapfre.	1.192,50	1.210
Fénix.	1.860	1.870

Bancos:

Castilla.	—	—
Bilbao.	1.385	1.385
Central.	1.165	1.170
Banesto.	1.220	1.196
Hispano.	863	862
Popular.	1.703	1.710
Santander.	1.130	1.150
Exterior.	455	455
BNP.	650	626
Fomento.	445	450
Herrero.	1.500	1.501
Bankinter.	1.385	1.410
Valencia.	360	375
Zaragozano.	800	800
Atlántico.	370	365
Vizcaya.	1.385	1.385

Inmobiliarias:

Encinar.	810	825
I. Metro.	—	—
Urbis.	469	484
Vallehermoso.	532	555
Vacesa.	—	—

Inversión Mobiliaria:

Cartisa.	1.010	1.005
Popularinsa.	—	—
Bansaliber.	692	720

El Gobierno, preocupado por la situación en Honduras

Madrid. Efe.

El Gobierno español considera que la decisión de Estados Unidos de enviar tropas a Honduras "colabora al aumento de la tensión" en Centroamérica, dijo ayer el portavoz, Javier Solana.

Solana añadió que el Gobierno rechaza "cualquier acción" encaminada a aumentar la tensión en Centroamérica.

El portavoz del Gobierno, en la rueda de prensa posterior al Consejo de Ministros, dijo que el Ejecutivo español es partidario de una "solución negociadora del diálogo, para la solución del problema regional, en línea con el acuerdo de paz de Esquipulas que ni contempla ayuda a la "contra", ni

medidas de estas características".

Dijo Solana que la situación creada en Honduras "no afecta para nada" al próximo viaje que realizará a Costa Rica el presidente del Gobierno, Felipe González, y que éste se mantiene en el calendario e itinerario anunciado oficialmente.

Igualmente el Portavoz afirmó que hay una "disponibilidad" por parte del Gobierno para acoger al general Noriega "para colaborar a la resolución de un problema", con la voluntad de que "ese problema se resuelva de la mejor manera posible por la vía del acuerdo de las distintas fuerzas políticas en Panamá" y recalco que esta solución no debe llevar consigo "injerencias extranjeras".



JUNTA DE CASTILLA Y LEON

Delegación Territorial de Bienestar Social

Se comunica a todos los opositores que concurrieron a las pruebas realizadas en su día para optar a diversos puestos de trabajo de carácter laboral, y que obtuvieron en aquellas una puntuación superior a 20 puntos, que deberán presentarse para realizar la prueba de entrevista en los días 24, 25 y 26 del presente mes de marzo, a las horas y en los lugares que pueden consultar en el tablón de anuncios del Servicio Territorial de Bienestar Social en Avila C/ San Juan de la Cruz, 28.

Avila, 18 de Marzo de 1988.

EL JEFE DEL SERVICIO TERRITORIAL DE BIENESTAR SOCIAL,

José Luis Germain Miguel

Como secretario del Consejo de Europa

Oreja agradece el apoyo del Gobierno a su reelección

Madrid. Efe.

El secretario general del Consejo de Europa, Marcelino Oreja, agradeció ayer el respaldo del Gobierno y Grupo parlamentario socialista para su reelección en el cargo, pero dijo que todavía no ha tomado una decisión sobre si presentará su candidatura.

Marcelino Oreja explicó que perdería "una gran parte de la capacidad de acción e independencia, "esenciales para el

ejercicio de la misión de secretario general", si adoptara la condición de candidato.

Esto supondría, señaló Oreja, en rueda de Prensa en el Congreso, que "muchas de las decisiones, iniciativas y resoluciones que yo presentara, podrían interpretarse como las de un candidato al puesto".

"Solamente decidiré en la última instancia, y antes del 31 de diciembre de este año, si me presento como candidato a la reelección", afirmó.

La entrevista es tachada de "informal"

Doñana, sitio de encuentro González-Mitterrand

Sevilla. Efe.

Felipe González y Francois Mitterrand dispondrán mañana para su encuentro "informal" de unas cuantas horas para charlar y de unas 50.000 hectáreas de terreno para moverse sin peligro de ser molestados.

Pero lo que seguramente no podrán evitar las medidas de seguridad lógicas que se establecen para un encuentro entre un jefe de Gobierno y un jefe de Estado, es que hasta González y Mitterrand se acerque algún miembro de una de las casi 200

especies de animales que viven en el Parque nacional de Doñana, lugar del encuentro.

El Parque está enclavado en la provincia de Huelva, a unos 90 kilómetros al suroeste de la ciudad de Sevilla, y está considerado como una de las reservas biológicas más importantes del mundo.

Situado en la zona de la desembocadura del Guadalquivir, en la costa atlántica de Andalucía, el Parque Nacional de Doñana disfruta de una temperatura media de 23 ó 24 grados centígrados y un variado paisaje

que va desde playas de aguas templadas a dunas, pasando por marismas o monte bajo.

Además de las casi 200 especies de animales que se reproducen y viven en Doñana, sus tierras y lagunas son utilizadas por otras 125 especies de aves que las utilizan para pasar el invierno, al estar situado en la ruta migratoria de Eurasia-Africa.

Su vegetación la componen el matorral mediterráneo (con más de 30 clases de plantas) y varias especies arbóreas entre las que destacan los alcornoques y el pino.

A PARTIR DE ESTA PRIMAVERA

atención
A ESTE NUEVO SIMBOLO



INDICA
**COCHES
NUEVOS
SIN
SUBIDA**

RENAULT

utiliza este símbolo como expresión de respeto al Cliente.

Significa que mantiene en determinados vehículos nuevos el precio vigente en el momento de su fabricación, con exclusiva independencia de posteriores subidas de tarifas.

Y usted debe saberlo para beneficiarse de ello. Como verá, hay símbolos que, por sencillos que sean, dicen mucho de la seriedad de una marca.

...porque es Primavera

VENGA A VER LOS COCHES CON TRIANGULOS AMARILLOS A:

DOMINGUEZ, S.A.

CONCESIONARIO PARA AVILA Y PROVINCIA

Exposición y Venta: Avda. Portugal, 43. Telf. 21 14 27
Exposición y Talleres: Avda. 18 de Julio, 64. Telf. 22 10 30

AVILA

Cinco extranjeros mueren en un incendio en Palma de Mallorca

Palma de Mallorca. Efe.

Cuatro turistas suecos y un trabajador, al parecer argentino, perecieron y otros tres suecos resultaron heridos en la madrugada de ayer en el incendio en un restaurante cerrado que se propagó a un pequeño edificio de apartamentos, que carecía de licencia de apertura.

El edificio de apartamentos "Casa Suecia" carecía de la licencia de apertura de la Consellería de Turismo, según informó a Efe el director general de Ordenación Turística de la comunidad autónoma balear, Antonio Tarragó.

La policía informó que la causa probable del incendio fue una explosión provocada por el contacto de la luz de una vela con gases emanados de botes de pintura y de barniz durante los trabajos de acondicionamiento que se realizaban en el restaurante "Belmar" para abrirlo este fin de semana.

Un vigilante informó a la policía de que desde hacía dos días había varios trabajadores acondicionando el restaurante durante las 24 horas del día para tenerlo a punto este fin de semana.

La policía dijo que los trabajos nocturnos se hacían a la luz de una vela, ya que el local no tenía corriente eléctrica.

El trabajador fallecido, que apareció totalmente calcinado, no ha sido identificado aún, pero se estima que tiene unos 30 años de edad, mientras que de las víctimas suecas la policía tiene la certeza casi absoluta de quienes son.

El edificio "Casa Suecia" fue construido en 1975, aunque hasta el año 1984 no solicitó a la Consellería el permiso para convertirse en "apartamentos turísticos", licencia que hasta el momento no se le había concedido.

Turismo había solicitado al propietario de los apartamentos los documentos necesarios para concederle la licencia de apertura, como son los informes favorables de las consellerías de Industria, Sanidad, licencia municipal, además de la cédula de hostelería.

FUTBOL

Segunda División "B"

El Real Avila repetirá la alineación goleadora frente al San Sebastián

Avila. Pablo Herráez.

Parece que la goleada del domingo anterior servirá a José Antonio Tejedor, para mantener el mismo once inicial que ante el Daimiel, porque además, creo que desde hace no pocas semanas, podrá contar con los diecisiete hombres disponibles y que conforman el primer equipo.

Naturalmente, tras los diez goles no parece muy aconsejable, contando con todos los hombres, hacer variaciones en el equipo, aunque las circunstancias de este partido, no sean ni por asomo, semejantes a las del anterior. En primer lugar, el encuentro se afronta en cancha ajena y en segundo, la U.D. San Sebastián de los Reyes no es el Daimiel, pues si bien es cierto que los madrileños no conforman un conjunto que haya brillado mucho, no es menos cierto que ahora están en la zona baja de la clasificación, pero sacando el "cuello" de la zona de descenso. Esto, y nada más que esto, es lo que tiene que preocupar al conjunto de nuestra ciudad, y de hecho preocupa al técnico, porque el partido es un arma de doble filo, ya que un traspies del "Sanse" le pondría de nuevo en apuros. De aquí precisamente las dificultades, los temores a uno de los "coletazos" siempre traicioneros de los en peligro.

Tejedor, al final del entrenamiento del jueves, lo veía así: "El partido es complicado, precisamente, por lo que ellos se juegan. En circunstancias normales pienso que no tendríamos excesivos problemas, porque la dife-



Arturo y Quini serán los hombres en punta.

LUMBRERAS

rencia entre ambos equipos está a la vista. Además el terreno de juego en de tierra y ello nos perjudica más a nosotros, puesto que somos más técnicos".

Por otra parte, la semana ha sido bastante tranquila, sin novedades por lo que al trabajo y lesiones respecta. Por ello, sin que Tejedor se definiera sobre el once inicial, pudimos comprobar que en el partido preparatorio no hubo un sólo cambio, los diecisiete hombres con lo cual Javi estará bajo los palos; Eutiquio, Pombo, Nacho y Moyano, en la zaga; Patri, que actuará más retrasado que el domingo ante el Daimiel, Toño, Alvarez y Argenta, conformarán la medular, para quedar en

punta Arturo y Quini. Los cinco restantes, por nuestra cuenta los apuntamos, Quique, Méndez, González, Frías y Enríquez. Sobra uno y ese uno va a ser Yeli. Según nos comentó el técnico porque parece tener algún pequeño problema, de hecho el jueves se retiró momentos antes de que finalizara el entrenamiento. Según el propio Yeli, la cosa no tenía mayor importancia y se encontraba en condiciones de viajar.

El partido dará comienzo a las doce del mediodía, en el Municipal de San Sebastián de los Reyes, con terreno de juego de tierra y de muy reducidas dimensiones. El colegiado de la contienda será Hernández Montaña.

Regional Preferente

Los tres conjuntos abulenses juegan en nuestra capital

Avila. J. Goal.

Interesante la jornada en Regional Preferente para los equipos abulenses: Los tres juegan en la capital. El Diamante, a las 12 de la mañana, en la Escuela de Policía, recibirá al San Pedro Regalado y por la tarde, a las cinco, plato fuerte en el "A. Suárez"; el "derby" Real Avila Promesas-A.D. Las Navas.

Para el Diamante, que pasa por un buen momento, como lo confirman sus últimos partidos en casa y que el pasado domingo empatara "a domicilio" con el líder San José, no debe tener problemas para deshacerse del San Pedro Regalado, al que ya ganó en Valladolid, en la primera vuelta (0-1).

El rival de los diamantinos no parece muy fuerte ya que, con 21 puntos reales, 6 menos que el conjunto abulense, arrastra tres negativos. Pero los de Nacho no se deben confiar pues el San Pedro vendrá dispuesto a recuperar alguno de los puntos que perdió en casa. Entrega y buen juego local para evitar sorpresas.

La alineación variará muy poco de la del último domin-

go: Caballero; Pedro, Blázquez, Del Bosque, Lastras, Rufes, Juanjo, Tili, Roberto, Javi Galán, en lugar de Nandi, y Del Caso.

EL "DERBY"

No parece que la A.D. Las Navas esté en muy buen momento. Desde que en febrero venciera al Diamante, pasó tres jornadas sin sumar un punto y el domingo venció al vicecolista La Granja, con un gol de última hora. Está el equipo décimo primero en la clasificación, a 8 puntos de la cabeza.

Y el Promesas es, desde que sufrió cuatro o cinco bajas importantes, equipo irregular y que rinde más fuera que en casa. Mucha juventud en sus filas, con chavales que, aunque apuntan buenas cosas, les falta acoplarse al juego del conjunto.

Promete ser interesante el choque: Fuerzas bastantes igualadas y esperándose que los dos se entreguen al máximo para inclinar la balanza de su lado. El Promesas, deseando vengar el 2-0 de la primera vuelta y los naveros, buscando soltar el negativo, cuando menos. ¡Cualquiera se atreva a hacer pronósticos!

Real Madrid-Eindhoven y Brujas-Español en las Copas de Europa

Ginebra. Lid/Dpa.

En las semifinales de las copas europeas de fútbol se enfrentarán según el sorteo efectuado ayer en Ginebra los siguientes equipos:

CAMPEON DE LIGA

Real Madrid - PSV Eindhoven.

Steaua Bucarest - Benfica Lisboa.

COPA UEFA

F.C. Brujas - Español Barcelona.

Bayer Leverkusen - Werder Bremen.

Los partidos de ida se jugarán el 6 de abril, los de vuelta el 20 de abril.

Radioafición

Hoy, a partir de las 19.30 horas

BALONCESTO

12.ª JORNADA SEGUNDA FASE

SUPERMATCH

REAL MADRID-JUVENTUD



Liga 87-88

Liga con Antena 3. En directo, desde el mismo campo. Y por las noches, cuando se acaba el juego, en el programa de J. M. García. Bien informado, con la liga jamás te lías. Y no perderás nunca tu radioafición.



La Radioactividad

SINTONICE ANTENA 3 AVILA en F.M. 94.2



Atalaya

- JOYERIA
- RELOJERIA
- PLATERIA
- TROFEOS
- OPTICA
- LENTES DE CONTACTO
- COMPROBACION VISUAL GRATIS
- C/ Estrada, 9 AVILA

BALONCESTO

El C.B. Hichu juega su último partido en casa

Avila. Redacción.

El C.B. Hichu Caja Salamanca jugará mañana su último partido de la temporada en su cancha recibiendo al equipo palentino del Filipenses Caja Salamanca, en un choque en el que las abulenses podrían sumar su segunda victoria de la temporada, aunque las palentinas en esta su primera temporada en Segunda División están realizando una buena campaña, con 6 victoria y 9 derrotas en los 15 partidos que ha disputado. Esperemos que el Hichu se despida con una victoria.

Partido: C.B. Hichu Caja Salamanca - Filipenses Caja Salamanca.

Día y hora: Mañana domingo, a las 6 de la tarde.

Cancha: "Mini-Pabellón" del Polideportivo Territorial.

ATLETISMO

Garcinuño y Lobo en los Campeonatos de España

Avila. Redacción.

Roberto Garcinuño participará este fin de semana en el Campeonato de España de Cadetes de Pista Cubierta, que se disputará en el Velódromo de Anoeta. Roberto tomará parte en la prueba de triple salto, donde realizó una marca de 13,40, lo que le da como uno de los favoritos a la victoria, como ya ocurriera con Raúl Chapado la semana pasada.

Por otra parte, Diego Lobo Guerra tomará parte en el Campeonato de España de Infantiles de Pista Cubierta que se disputará en Oviedo. Diego participará en la prueba de 1.000 metros, en la cual tiene en estos momentos la mejor marca Nacional.

VOLEIBOL

La Casa Social finaliza la liga frente al Universidad de Salamanca

Avila. J.R.A.

La Casa Social Católica, equipo de Voleibol que milita en la Segunda División Nacional, juega mañana el último partido de liga en la presente temporada contra el Universitario de Salamanca, equipo situado detrás de las abulenses en la clasificación. El partido se juega en el Polideportivo Municipal "Parque de la Alamedilla" de Salamanca, a las

12,30 horas. La expedición de la Casa Social saldrá el domingo de la plaza de Santa Ana a las 9,30 horas en un autocar en el cual podrán viajar todos aquellos aficionados que lo deseen, según nos dijo Charo Jorge, segunda entrenadora del equipo abulense.

La Casa Social no podrá contar para este partido con una de sus jugadoras históricas, Pilar Domínguez, que tiene un esguince de tobillo.

CLASIFICACION

	J.	G.	P.	Ptos.
Dulciora (Valladolid)	16	15	1	31
Cafés Tarrero (Palencia)	15	13	2	28
R. Mata (Valladolid)	15	11	4	26
San Gar (Venta de Baños)	15	10	5	25
Casa Social Católica	15	8	7	23
Universitario Salamanca	15	5	10	20
D. Maquiavel (Miranda Ebro) ..	15	3	12	18
Universitario León	15	2	13	17
Crisis D.P. (Burgos)	15	1	14	16

CICLISMO

La Comisión de Cultura aprueba la subvención al IV Trofeo de Castilla y León

Avila. Redacción.

La Comisión de Cultura del Ayuntamiento de Avila aprobó, en la tarde de ayer una subvención de 400.000 pesetas para la celebración de la primera etapa del IV Trofeo de Ciclismo de Castilla y León que tiene su principio y fin en nuestra capital. Esta subvención está encaminada al pago de la infraestructura necesaria para esta prueba.

La etapa primera, Avila-Avila, tendrá un recorrido de 185 kilómetros y está considerada por los expertos como una de las más fuertes de este IV Trofeo para profesionales. Las siguientes etapas serán: Salamanca - Zamora (202 km.), Zamora - Zamora (204 km.) y Ponferrada-Ponferrada (198,9 km.). La prueba se inicia en nuestra capital el próximo día 14

TENIS DE MESA

El Abula Caja Salamanca se juega la permanencia este fin de semana

Avila. J.R.A.

El CTM Abula Caja Salamanca se juega este fin de semana la permanencia en Segunda División en la liguilla de descenso que se disputa en León. Los componentes del equipo abulense están completamente convencidos de conseguir eludir el descenso, ya que el resto de los contendientes, por las puntuaciones conseguidas, no son superiores a ellos.

El Abula Caja Salamanca comenzará jugando contra el Rafael Alberti a las once de la mañana. El resto de los equipos participantes en esta fase de descenso son: E.M.T.M. Mérida y Casa Asturias. Para Jesús Fontán, delegado del Abula Caja Salamanca, el equipo más peligroso será el de Mérida.

Los abulenses saldrán de nuestra capital en la mañana de hoy para llegar a León sobre las nueve y media de la mañana. La intención de este equipo era haberse ido en la tarde de ayer, pero sus patrocinadores no les concedieron el dinero presupuestado para este viaje, otorgándole solamente la mitad. El madrugar y haber viajado unas horas antes del primer partido, según Jesús Fontán, no va a influir en el juego de los abulenses.

Esta fase de descenso se juega por el sistema de liga, manteniendo la categoría uno sólo de los cuatro equipos que participan. El Abula Caja Salamanca desplaza a estos partidos a cinco componentes: Antonio, Franc, Franky, Carlos Herrera y Jesús Fontán.

PRIMERA POTENCIA

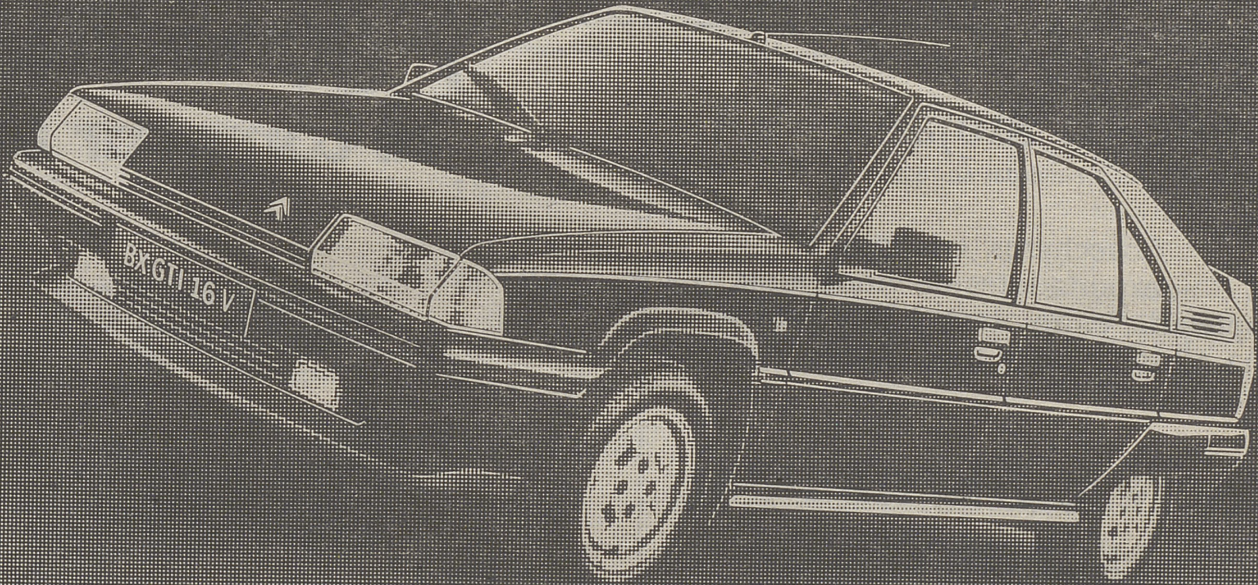

CITROËN BX GTI 16 VALVULAS

Tecnología punta. Ingeniería avanzada. Materiales de alto rendimiento. Visión de futuro.

Así es el Citroën BX GTI 16 válvulas. Con 4 válvulas por cilindro, se aprovecha toda la fuerza que dan 160 caballos de potencia. Toda la potencia para acelerar de 0 a 100 Km/h en sólo 7,9 segundos. Toda la aceleración para alcanzar 218 Km/hora, con la seguridad que le proporciona la suspensión hidroneumática garantizada durante 100.000 Kms o dos años (el primer límite que se alcance).

El BX GTI 16 válvulas es producto de la aplicación tecnológica más avanzada.

Dispone de un sistema Motronic que gestiona el encendido y la inyección de gasolina, con un dispositivo de autodiagnóstico incorporado.

El resultado es una combinación óptima de potencia, fiabilidad y consumo a la que se une la cualidad más destacada en los BX: su seguridad más un sistema de frenos antibloqueo (ABS) de serie, segunda generación.

El ABS es, en síntesis, un sistema de frenado controlado por ordenador. El orde-

nador compensa la intensidad de frenado de cada rueda en función de la superficie sobre la que está rodando. De este modo, es imposible perder el control de la dirección ni aun frenando en las peores condiciones.

Caracter deportivo y equipamiento completo caracterizan al BX GTI 16 válvulas.

Cierre centralizado con control remoto por infrarrojos, elevavinas eléctrico a las cuatro ventanillas, faros antiniebla, limpia-luneta trasera, asientos envolventes, acabado en terciopelo, dirección asistida, llantas de aleación y pintura metalizada de serie.



Citroën BX. La Fuerza de la Tecnología.

Agenda Deportiva Abulense

SABADO

BALONMANO

Campeonato Provincial

Diocesano-Alpo, en el pabellón del Polideportivo Territorial de Avila, a las 18,30 horas.

San Yeskas-Contreras, en el pabellón del Polideportivo Territorial, a las 19,45 horas.

CICLISMO

Peña Esteban Rofso

Ciclo marcha Avila, La Serrada, Padiernos, Muñogalindo, La Torre, Avila, salida en el Mercado Chico, a las 5 de la tarde.

FUTBOL

Regional Preferente

Diamante-San Pedro Regalado: En la Escuela General de Policía a las 12 horas.

Juvenil Provincial

Arenas-Sotillo, en Arenas, a las 17 horas.

Las Navas-Cebrereña, en Las Navas, a las 16,30 horas.

TENIS

Torneo de Carnaval

En las pistas del Polideportivo Territorial.

CARRERA DE ORIENTACION

I Trofeo Internacional de Orientación

Se disputa entre El Escorial y Peguerinos desde las 9 horas hasta las 14,30 horas.

DOMINGO

FUTBOL

Regional Preferente

Real Avila Promesas-A.D. Las Navas, en el estadio municipal "Adolfo Suárez" a las 17 horas.

Regional Ordinaria

Cebrereña-Pedro Bernardo, en Cebreros, a las 16,30 horas.

El Barco-Piedralaves, en El Barco, a las 16,30 horas.

Arenas-Sotillo, en Arenas de San Pedro, a las 17 horas.

La Adrada-Dvo. Arenal, en La Adrada, a las 16,30 horas.

Ramacastañas - Burgohondo, en Ramacastañas, a las 16,30 horas.

Piedrahíta-Candeleda, en Piedrahíta, a las 17 horas.

Arévalo-Peguerinos, en Arévalo, a las 17 horas.

Juvenil Preferente

Casa Social Católica-Betis, en el anexo núm. 2 del "Adolfo Suárez", a las 12 horas.

Juvenil Provincial

Colegio Diocesano-R. Avila, en el Seminario, a las 16,30 horas.

Copa Deportes Sánchez

Grupo Impar

Hospital-I.C.M., en el anexo núm. 2 del "Adolfo Suárez", a las 9,45 horas.

At. Ebe-C. Renfe, en El Fresno, a las 10 horas.

El Fresno-A.R. Toledana, en El Fresno, a las 12 horas.

Grupo Par

Villacacharrita-R. A. Bar Sonsoles, en el anexo núm. 1 del "Adolfo Suárez", a las 12 horas.

San Antonio-Rasil, en el Seminario, a las 10 horas.

La Colilla-Pizarra, en el anexo núm. 1 del "Adolfo Suárez", a las 10 horas.

BALONCESTO

Segunda División Femenina

C.B. Hichu Caja Salamanca-Filipenses, en el Pabellón del Polideportivo Territorial de Avila, a las 18 horas.

CALVA

Campeonato Provincial

Primera categoría

Grupo A

Salobral-A. del Rey, en Salobral, a las 12 horas.

Mironcillo-Sonsoles B, en Mironcillo, a las 12 horas.

Descansa: Sonsoles A.

Grupo B

Toledana B-Tornadizos, en las canchas, a las 12 horas.

Toledana A-Casa Social, en las canchas, a las 12 horas.

Segunda Categoría

El Soto-Bar Alameda, junto a la plaza de toros, a las 12 horas.

Toledana A-El Rollo, en las canchas, a las 12 horas.

Bar Copa-Toledana B, en el puente Sancti Spiritu, a las 12 horas.

FUTBOL

Juegos Escolares

CATEGORIA ALEVINES RESULTADOS

C.P. Pradillo, 2; Diocesano "B", 1.

Diocesano "A", 0; Real Avila C.F., 13.

CLASIFICACION

	J.	Ptos.
Real Avila C.F. ...	3	6+4
Diocesano "B" ...	3	3+1
C.P. Pradillo	3	3-1
Diocesano "A" ...	3	0-4

CATEGORIA INFANTILES RESULTADOS

Diocesano "A", 0; Real Avila C.F., 7.

C.P. Pradillo, 0; Diocesano "B", 8.

JUVENIL PROVINCIAL RESULTADOS

Diamante C.F., 1; Prodiecu Sotillo, 0
Seguros Dapa, 5; C.F. El Barraco, 0
Colegio Diocesano, 4; A.D. Las Navas, 0.
Prodiecu Sotillo, 2; Real Avila C.F., 1
Descansa: Diamante C.F.
C.D. Cebrereña-Deportivo Arenas (No jugado).

CLASIFICACION

	J.	G.	E.	P.	F.	C.	Ptos.
Colegio Diocesano ...	15	11	3	1	49	14	25+11
C.D. Cebrereña	13	9	3	1	46	18	21+9
Seguros Dapa	15	8	1	6	36	28	17+1
Diamante C.F.	15	7	3	5	31	31	17+1
Real Avila C.F.	15	6	2	7	31	28	12-2
A.D. Las Navas	13	5	1	7	30	36	11-1
El Barraco C.F.	15	2	6	7	19	49	10-4
Dvo. Arenas	14	3	1	10	27	44	7-7
Prodiecu Sotillo	15	4	0	11	15	36	6-8

Seminario C.P.A., 1; A. Deportiva A.D.E., 2.

Descansa: Seminario C.P.B.

CLASIFICACION

	J.	Ptos.
Agrup. D. ADE..	5	10+4
Real Avila C.F. ...	5	7+3
Diocesano "B" ...	4	5+1
Seminario "A" ...	3	2-4
Pradillo C.P. ...	3	2
Seminario "B" ...	2	0
Diocesano "A" ...	4	0-4

CATEGORIA CADETES RESULTADOS

Real Avila C.F., 10; Diocesano "A", 1

Diocesano "B", 5; Casa Social Católica, "A", 0.

Descansa: Casa Social Católica "B".

SOCIOS AL 50%

Empresa explotadora de máquinas expendedoras de productos diversos, por ampliación de mercado, busca socios.

Teléfono 467 53 82.

Bodegas Riojanas, S.A.

Fundadas en 1890

Cosecheros, criadores y exportadores de vinos Rioja. Propietaria, entre otras, de las marcas Viña Albina, Monte Real, Puerta Vieja y Canchales.

Interesa Distribuidor en exclusiva para Avila y Provincia.

Necesario disponer de red de ventas. Introducido en alimentación y hostelería. Con almacén, medios de reparto, etc.

Interesados dirigirse por escrito a Bodegas Riojanas, S.A. Cenicero (Rioja Alta).

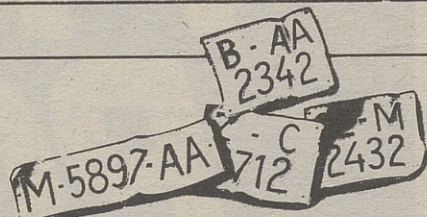

Jubile su viejo coche y gane 70.000 Pts. al comprar un Classic.

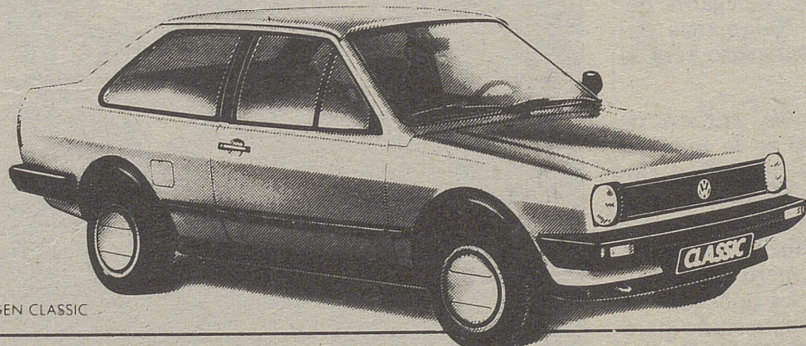

VOLKSWAGEN CLASSIC

Piense en un futuro mejor. Aparque a un lado la inseguridad de quedarse tirado a medio camino y los sobresaltos sistemáticos a su cartera. Asegúrese la libertad de hacer planes con la familia y un espacio más que suficiente

para lo que pueda ir o venir. Venga con su viejo coche. Esté como esté. Y consiga por lo menos un ahorro de 70.000 ptas. al subirse al Classic. Además, si su coche no es tan viejo, se lo valoraremos muy favorablemente.

Será como volver a empezar. Pero con un Volkswagen.



Esta campaña es válida hasta el 31 de Marzo 1988 en su concesionario Volkswagen/Audi.

CLASSIC C Y CL 1.3 L 55 CV Y CL DIESEL 1.3 L 45 CV

VEALO EN

Red de Concesionarios Audi-Volkswagen de Avila y Provincia

Anuncios Breves

Anuncios Breves

Programas de TV.E.

ALQUILERES

-Se alquila precioso ático, amueblado, calle Santa Fe, 9. 22 96 53 (tarde).

COCHES VENTA

-Particular, vende Mercedes 280-E, completo extras, impecable. 2.600.000. Telf. 22 10 65.

DEMANDAS

-Cogería bar en traspaso. Teléfono 22 85 34. 7 tarde en adelante.

OFERTAS

-CERCADOS REQUES. Cerramientos de fincas rústicas. Venta de materiales. Asesoramiento y montaje. Telf. (911) 48 51 76.

OPOSICIONES

-Academia Rodríguez. Teléfono 21-16-71.

PISOS VENTA

-Se vende piso céntrico, soleado, recién arreglado. Teléfono 21 30 91.

TRABAJO

-Particular busca interna, sepa cocinar, guste niños. (91) 218 78 23.

-Se necesita empleada de hogar interna. Informes: Teléfono 21 10 09. Sábados y domingos 22 57 23.

-Necesito cuadrillas de albañiles para chalet, trabajo continuado. Noches: 91/246-46-62.

-Se necesitan dos empleadas de hogar internas para Madrid. (91) 650-04-73.

TRASPASOS

-Traspaso local comercial. Tienda Muy económico. Teléfono 22 35 96.

-Se traspasa peluquería de señoras. Teléfonos 22 62 74 y 22 98 36.

VARIOS

-SAN CRISTOBAL. Autoescuela. Duque de Alba, 10. Telf. 22 19 24. Avila.

-¿Quiere saber cual es el valor de sus propiedades? Nosotros se las TASAMOS, para que tenga una idea de lo que realmente valen y así, pueda actuar en consecuencia. POMAR. Teléfono 22 50 35.

VENTAS

-Vendo precioso chalet, 2 plantas, 2 chimeneas, 4 cuartos de baño, construcción de artesanía. Todo ello en parcela de 30.000 m2. Teléfonos 21 14 34 - 22 19 24.

-Vendo paja blanca, con 3 cuerdas, cerrada. Telf. (923) 55 54 35. Tordillos (Salamanca).

-Cosechadoras New Holland usadas y reacondicionadas modelos 8055, 1545, 1550, 1530, M-135 totalmente reparadas. Teléfono (911) 43 22 61. Segovia.

-Empacadoras usadas seminuevas varios modelos, atado por Sisal. Telf. (911) 43 22 61 Segovia.

-VENDEMOS cerdos reproductores, machos, hembras, Landrace-Holandés. Blanco Belga, 20 kilos en adelante. Granja diplomada. Vistahermosa, Montserrat, SAL. Esperabé, 10 Salamanca. Telf. 21 40 06.

-Se vende mobiliario y sonido de DISCOTECA. Teléfono 21 11 10.

-Se vende solar. Carretera de Barco, 16.645 m2. Teléfono (91) 2-67-27-16.

-SE VENDEN O TRASPASAN DOS LOCALES COMERCIALES. 130 m2. ZONA CENTRICA. ¡¡OPORTUNIDAD!! Telf. 22 35 66. DE 10 a 2 y de 5 a 8.

-Se vende Papelería-Juguetería céntrica, 30 m2. Telf. 22 95 08.



LA HERMANDAD DE DONANTES DE SANGRE TE NECESITA HAZTE DONANTE DE SANGRE LLAMA AL 22 - 60 - 50

De buena vecindad es comprar en la localidad

Teléfonos de "EL DIARIO DE AVILA" 21 - 26 - 40 21 - 27 - 62 21 - 27 - 93

Para hoy, día 19 PRIMERA CADENA

1,05: JAZZ ENTRE AMIGOS. 2,05: MCMILLAN Y SU ESPOSA (R). 3,20: LARGOMETRAJE. "Zorrita Martínez". 4,50: DOCUMENTOS TV (R). "El águila de dos cabezas". 6,20: DOCUMENTAL. 7,20: LARGOMETRAJE. "Cumbres borrascosas". 9,00: A TOPE (R). 10,00: SANTA MISA. 11,00: LA BOLA DE CRISTAL. 12,00: LOTERIA NACIONAL. 12,30: NUEVA GENTE. 13,30: LA OTRA MIRADA. "Argentina: nación inacabada" (III). 14,30: 48 HORAS. 15,30: EL TIEMPO. 15,35: LOS AURONES. 16,05: PRIMERA SESION. "La India en llamas". 18,00: ERASE UNA VEZ... LA VIDA. 18,30: JUEGO DE NIÑOS. 19,00: NUMERO 1. 19,35: MAC GIVER. 21,05: INFORME SEMANAL. 22,20: SABADO NOCHE. 23,25: UNIFORME GRIS. "Uniforme gris", segunda parte. 1,00: FILMOTECA TV. "Juventud desnuda". 2,35: MUSICA GOLFA. 3,35: EL FUGITIVO (R). 4,30: LARGOMETRAJE. "Sal gorda". 6,00: DOCUMENTAL. 6,30: BALLET DESDE SINTRA. 7,20: LARGOMETRAJE. "Irene". SEGUNDA CADENA 13,30: OBJETIVO 92. 15,00: ESTADIO 2. 22,00: EL BOSQUE SAGRADO. 22,30: OLGA Y SUS HIJOS. 23,20: AYER. 0,15: DIALOGOS CON LA MUSICA. 0,50: CREMAS DE LAS FALLAS DE VALENCIA.

Para mañana, día 20 PRIMERA CADENA 9,00: INFORME SEMANAL (R). 10,00: SANTA MISA. 11,00: CONCIERTO. 12,00: PUEBLO DE DIOS. 12,30: EUROPA EN SUS SIGLOS OSCUROS. "Tiempo de Apocalipsis". 13,30: LAS MASCARA (Repetición). 14,30: 48 HORAS. 15,30: EL TIEMPO. 15,35: LA LLAMADA DE GNOMOS. 16,05: ESTRENOS TV. "Policia de a pie". 17,50: SI LO SE NO VENGO. 18,45: DIBUJOS ANIMADOS. 18,55: MAGIA POTAGIA. 19,25: LA HORA DEL IPT. 19,55: EN PORTADA. "Chipre". 20,30: 48 HORAS. 21,00: A VISTA DE PAJARO. "Huelva" (Las minas del rey Salomón). 21,30: LA VIDA SIGUE. Programa concurso. 22,35: DOMINGO CINE. "Los primeros años de Butch Cassidy y Sundance Kid". SEGUNDA CADENA 12,00: ESTUDIO ESTADIO. 18,00: SESION DE TARDE. "Tio, ¿de verdad vienen de París?". 19,35: DOCUMENTAL. "El invierno de la piel blanca". Las focas "arpa" viven en las gélidas regiones polares. La dureza del ambiente hace que la supervivencia de sus crías, llamadas "pieles blancas", sea dificultosa y ardua. 20,10: SPENSER, DETECTIVE PRIVADO. 21,00: MUY PERSONAL. "Victoria de los Angeles". 22,05: ESTUDIO ESTADIO. Incluye resúmenes de los partidos de fútbol del Campeonato Nacional de Liga.

Crucigramas

YAYO

CRUCIGRAMA NUMERO 14

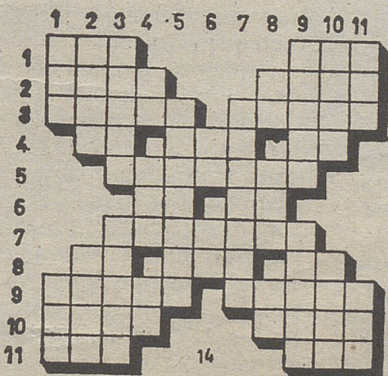

HORIZONTALES.—1: Adverbio de lugar. Poseedor.—2: Embarcación muy ligera. Nombre latino del Guadiana.—3: Especie de palmera. Cierta raza de perro.—4: Adalid. Remate, término. Nota musical.—5: Preparase, dispusiese.—6: Terminación de aumentativo. Certificación.—7: Plantea, expone.—8: Desinencia verbal. Río de Portugal. Vislumbra.—9: Tarea pesada. Persecución.—10: Canal por donde la bomba de desagüe vierte el agua al mar. Aves palmípedas.—11: Depreque. Empuñadura.

VERTICALES.—1: Educadora. Poéticamente, adonde.—2: Período de tiempo. Deslucir.—3: Intacta, indemne. Descendencia.—4: Símbolo del actinio. Preposición. Repetido, humor que fluye de la boca.—5: Diligente, trabajador.—6: Asistir. Símbolo del polonio.—7: Figura retórica.—8: Otra cosa. Arbusto de Levante. Matrícula de Córdoba.—9: Hornilla portátil. Recuerda con nostalgia.—10: Rocío milagroso. Demostrativo.—11: Cierta fiera. Constelación.

SOLUCION AL NUMERO ANTERIOR

1: Cate. Afín.—2: Edén. Lima.—3: Pasar. Vejad.—4: Ani. Api. Ana.—5: Sa. E. Er.—6: Traer.—7: Ga. N. Ay.—8: Tor. Nao. Aba.—9: Abuse. Citar.—10: Ruta. Neta.—11: Asan. Osas.

AUTOMOVILES JAVIER DE CASTRO

VENDE: RENAULT 11 TSE FORD ORION AUDI 100 CD CITROEN DYANE 6 Furgoneta PEUGEOT 205 SR PEUGEOT 505 SR RENAULT 5 GTL RENAULT 12 TS Familiar RENAULT 18 GTD RENAULT 18 GTS SEAT 124 VOLKSWAGEN Polo Classic CITROEN CX Diesel Palas

SEAT 131-1600 Supermirafiori RENAULT 18 GTS Familiar Aire RENAULT 7 TL FORD TAUNUS SEAT 127 RENAULT 5 GT Turbo B.M.W. 316 (Serie Nueva) B.M.W. 528 I B.M.W. 735 I RENAULT ALPINE A-110 1300

Avd. de Madrid, 23 Teléfono 21 32 46 AVILA

TODOS LOS AUTOMOVILES REVISADOS Y CON GARANTIA

EL DIARIO DE AVILA

Fundado en 1890 con el título de EL ECO DE LA VERDAD. El 24 de noviembre de 1898 pasó a llamarse EL DIARIO DE AVILA

Edita: DIARIO DE AVILA, S.A.

Depósito Legal: AV-5-1958

Número: 28.084

Redacción, Administración y Talleres:
Plaza de Santa Teresa, 12. 05001 - AVILA
Teléfonos: 21 26 40, 21 27 62 y 21 27 93

Delegación en el Valle del Tiétar: Triste Condesa, 5, 1º
ARENAS DE SAN PEDRO, Teléfono: 37 16 61

La solana José Manuel Serrano

Creciente Malestar social

SON numerosos los sectores sociales que están descontentos con la política de este Gobierno. A la huelga de los profesores estatales de enseñanzas no universitarias se ha sumado la manifestación de unos tres mil policías, por las calles de la capital de España, y, días antes, la de los jueces. ¿Qué está pasando en este país? ¿A qué es debido tanto malestar? Son muchos los que opinan que el Ejecutivo se está alejando de sus promesas de mejoras sociales. Porque a todas estas protestas van a seguir, en un futuro cercano, otras. Y téngase en cuenta que se trata de colectivos que siempre fueron muy comeditos a la hora de plantear sus reivindicaciones. Los mismos resultados de las elecciones sindicales en las administraciones públicas son un claro exponente de que los funcionarios, en una gran parte, no están conformes con lo diseñado por el Gobierno que preside Felipe González.

ES significativa, por ejemplo, la manifestación policial. El malestar en los cuerpos de Seguridad del Estado está motivado por lo que el presidente del Sindicato Nacional de Policía define como claros intentos de politizarlos. Y esta sensación parece que existe en numerosos sectores de nuestra sociedad que ven cómo cada día que pasa se siente un acoso mayor por el intervencionismo de la Administración en todas las facetas de la vida y por los nombramientos a dedo para ocupar determinados puestos de responsabilidad. De seguir el descontento en las distintas capas de nuestro entorno social el Ejecutivo tendrá que replantearse, en serio, una modificación de su política más cercana, la que llega hasta el último rincón del país.

Avila. J. R. Alonso.

El Real Avila Promesas y la A.D. Las Navas juegan en la tarde de mañana uno de los derbies abulenses de la liga Regional Preferente. En el partido jugado en Las Navas del Marqués en la primera vuelta se resolvió favorablemente para los naveros por 2-0, triunfo merecido, según Santiago Izquierdo, entrenador del Promesas. Estos dos equipos no se habían enfrentado en competición oficial hasta este año en el que los de Las Navas ascendieron a esta categoría. Hasta el año pasado, solo jugaban en el Torneo de Las Navas donde, casi siempre, ganaban los filiales del Real Avila, racha que se ha roto el pasado septiembre en que los titulares del campo se hicieron con la victoria.

EL PROMESAS EN CUADRO

Santiago Izquierdo, declaraba a este periódico, que su equipo no se encontraba en el mejor momento de juego: "Estamos en cuadro desde hace algunas semanas y cada partido juega un equipo nuevo, con lo que el acoplamiento es casi imposible", nos decía. El Promesas se encuentra con cinco jugadores lesionados y otros dos que se han tenido que incorporar al servicio militar.

"A mis chavales les falta picardía para este tipo de encuentros", nos dice Iz-

Real Avila Promesa-A.D. Las Navas

Derby abulense en Regional Preferente



Rafael Cano.

quierdo, "sobre todo cuando juegan en casa que se encuentran con defensas muy cerradas y un público que les hace jugar muy nerviosos". "En este partido —añade— puede ocurrir cualquier cosa, la clave estará en el que marque el primer gol".

"Estos partidos nos gusta ganarlos a todos", asegura este entrenador, "pero mis chavales están mentalizados para jugar bien y corregir defectos técnicos, para mí es

El tiempo

Seco y temperaturas en ascenso

Madrid. Efe.

El Instituto Nacional de Meteorología prevé para las próximas horas tiempo seco en toda España y temperaturas en ascenso en la mayoría de las regiones.

La nubosidad será escasa o nula en la mayoría de las regiones.

Las temperaturas diurnas continuarán en ascenso, alcanzando valores moderadamente altos en la mitad sur. Las nocturnas se mantendrán sin grandes cambios.

Domingo, día 20

Progresivo aumento de la nubosidad por el NW de la Península, con lluvias y chubascos en Galicia y Asturias, que serán más probables y frecuentes por la tarde y podrán extenderse, a última hora, a puntos aislados del resto del Cantábrico y norte de Castilla y León.

Temperaturas extremas de Avila.

Máxima de ayer, 17,6°.

Mínima de ayer, 4,4°.

O.N.C.E.

Cien millones de pesetas al número 63849 Serie 006.

50.000 pesetas al número 3849.

5.000 pesetas al número 849.

500 pesetas al número 49.

100 pesetas al número 9.

Sábado, 19 de Marzo de 1988.

Mañana comienza la Primavera.

Ss. Apolonio y Leocicio obs.; Juan ab.; Landoaldo pb.; Amancio diac.; Quinto, Quintila, Cuartilla, Marcos, Pancario, Cándido.

El Sol sale a las 6,19 y se pone a las 18,27.

Luna C. Creciente el día 25 en Cáncer.

Una joven muere decapitada por el ferrobús Sevilla-Cádiz

Cádiz. Efe.

María del Carmen Dorronzoro Mendibil, de 29 años de edad, casada, natural de Navarra, y domiciliada en Cádiz, falleció decapitada ayer tarde en Cádiz al ser arrollada por un ferrobús.

El suceso se produjo poco después de las cuatro de la tarde cuando el ferrobús Sevilla-Cádiz alcanzaba, a la altura del kilómetro 154 del tendido férreo, a la joven que accedía a la vía en las inmediaciones de la entrada a la ciudad.

El convoy ferroviario seccionó la cabeza de la joven María del Carmen, que fue lanzada a varios metros de distancia del cuerpo.

Incautada droga por valor de 346 millones de pesetas

Cádiz. Efe.

Fuerzas de la Guardia Civil Han incautado en las últimas horas un total de 173 kilos de aceite de hachís en diversos puntos de la comarca gaditana del Campo de Gibraltar, y detenido a tres personas implicadas en presunto delito de narcotráfico.

En el Gobierno Civil de Cádiz han informado a Efe que la mayor aprehensión se

ha producido sobre las 3,30 de la pasada madrugada, en la pedanía de Torreguadiaro, término municipal de San Roque (Cádiz).

En el curso de esta operación fueron detenidos como autores materiales de dicho delito de narcotráfico Francisco S.R., de 25 años, casado, estudiante, y afincado en la pedanía de El Tesorillo; José J.M., de 26 años, casado, también estudiante y vecino de El Tesorillo; y Antonio R.C., de 23 años, soltero, pescador, natural de Estepona (Málaga) y vecino de Torreguadiaro.

Más de tres millones de trabajadores en situación irregular

Madrid. Efe.

El secretario de Estado de Economía, Guillermo de la Dehesa, afirmó ayer que algo más de tres millones de trabajadores españoles se encontraban en situación irregular en 1985, de una población total de 12 millones de ocupados.

Guillermo de la Dehesa presentó ayer tarde en rueda de prensa las conclusiones de un estudio científico realizado por profesores universitarios sobre las condiciones de vida y trabajo en España, que constituye un análisis exhaustivo de la Encuesta de Condiciones de Vida y Trabajo (ECVT) realizada en otoño de 1985.

"Ahora tenemos la plantilla al completo", dice Martín, "y los chicos que viven en Las Navas han estado entrenando con toda normalidad durante toda la semana de cara a este encuentro que es muy importante para nosotros".

El Real Avila Promesas intentó adelantar el encuentro a la tarde del sábado pero los naveros no aceptaron al estar su entrenador, Rafael Cano, de viaje y no poderse consultar a este respecto.

El presidente de Las Navas aseguraba: "Nosotros nunca salimos a empatar, porque cada vez que lo hacemos acabamos goleados". "Nosotros saldremos a ganar —añade—, somos conscientes de que tanto ellos como nosotros vamos a intentar quedarnos con los dos puntos".

El peligro del Promesas, para Martín, puede estar en la experiencia, "aunque sea muy joven de Luján, y del bloque en conjunto que es muy técnico". "Cuando jugaron en Las Navas —añade— demostraron ser uno de los mejores equipos de esta categoría".

La posible alineación de la A.D. Las Navas para este encuentro será la siguiente: Yuste; Juanillo; Mateo, Capa, José; Javi, Alfonso, Paquillo, Juan Carlos; Revilla y Cuchillas.

La afición navera se desplazará en gran número para presenciar este encuentro según nos dijo el presidente del club.

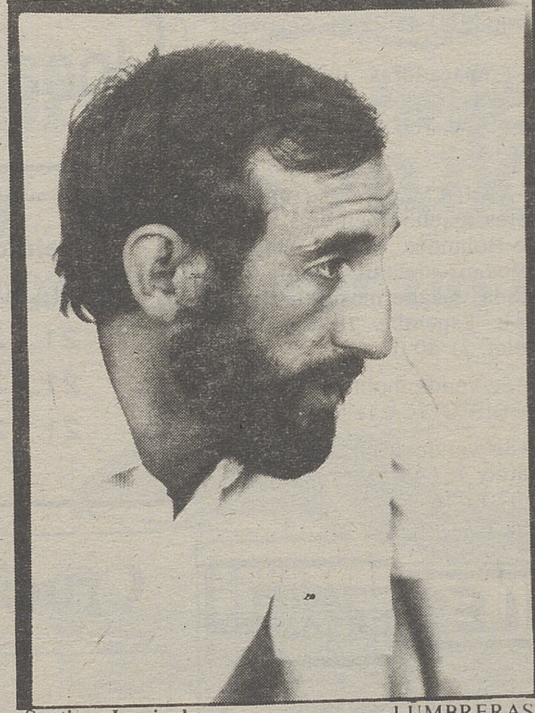

Santiago Izquierdo.

más importante que jueguen bien que el ganar".

Izquierdo no tenía decidida la alineación para el partido de mañana, aunque posiblemente se parezca a la que ganó el domingo pasado en Sequillo. Los jugadores que saltan al Estadio Municipal "Adolfo Suárez" estarán entre los siguientes: Cris; Alvarez, Arroyo, Julián y Barcala o Yijo; Ramón, Saucedo, Barcala o Pablo o Aceña y Luján; Fernando y Jonny.

LAS NAVAS A QUITARSE UN NEGATIVO

"Vamos a este partido con la ilusión de quitarnos el negativo que tenemos", aseguraba Nicolás Martín, presidente de la A.D. Las Navas. El conjunto navero está pasando, según su presidente, por un bache de juego en las últimas jornadas como consecuencia de las sanciones federativas y lesiones que tuvieron hace algunas semanas".