

El Eco Escolar

Suplemento de EL DIARIO DE AVILA

Número 7 - Jueves, 4 de febrero de 1988

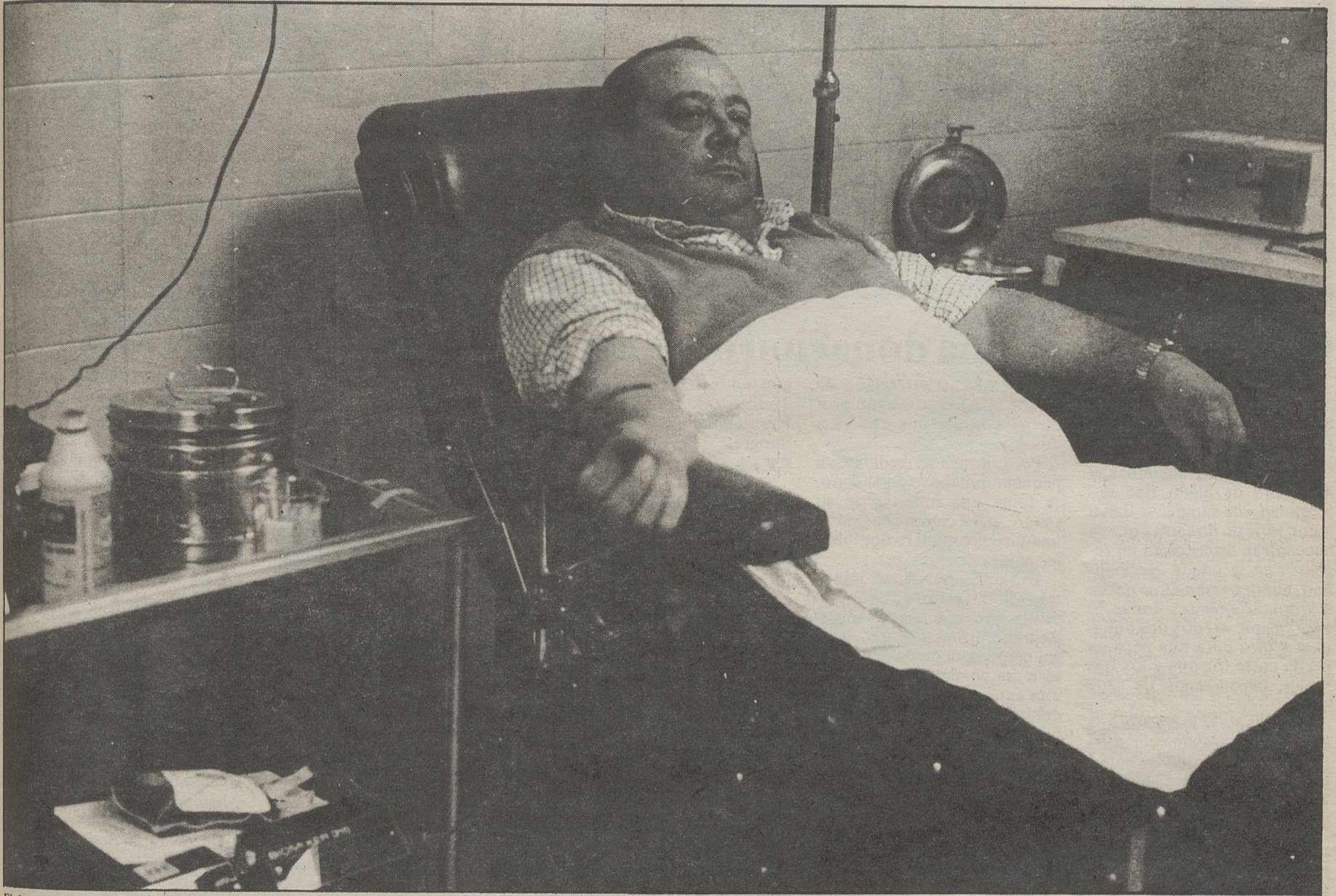

El donante lleva a cabo un importantísimo acto de solidaridad con sus semejantes al entregar su sangre.

LUMBRERAS

Ante la urgente necesidad de ella que hay en los centros hospitalarios

Crece el número de donantes de sangre

- En Avila existen cerca de 3.500 donantes de sangre, agrupados en una Hermandad
- Hasta los 18 años no está permitido ser donante

Avila. Redacción

Cada vez es más importante la donación de sangre en el mundo en el que vivimos y, aunque ninguno de vosotros tenga la edad para convertirse en un donante, pues hasta los 18 años no está permitido, es bueno que vayáis conociendo en qué consiste.

Donar sangre es un acto de solidaridad con el resto de nuestros semejantes, pues gracias a una donación se puede salvar una vida. Y todo esto se hace con un carácter anónimo, de total entrega por parte de aquel que da su sangre, sin recibir nada a cambio, tan solo la satisfacción de poder y saber ayudar a los demás, y sin mirar a quién se entrega o a quien no. Esa sangre que se da es parte de la vida de uno mismo, y esto

es algo muy serio y muy importante.

Cualquiera podemos necesitar de un poco de sangre en alguna ocasión. Por ello, aunque solo sea por esto, debemos ser solidarios, entregar un poco de nosotros de vez en cuando, sin que haga falta que nadie tenga que agradecérselo, sin que nos feliciten o nos construyan un monumento por ello: el mérito es más grande si nuestra entrega permanece en el anonimato.

Y esto hay que hacerlo extensivo a la donación de otros órganos, como los ojos y los riñones. Mucha gente puede ver gracias a nosotros. Desde luego, con un poco de buena voluntad y con detalles como estos podemos hacer un mundo mejor. Vosotros debéis ir pensando ya en estas cuestiones, pues cuando tengáis la

edad podréis ser donantes. Merece la pena.

HERMANDAD DE DONANTES DE SANGRE

En Avila existen cerca de 3.500 donantes de sangre, según Jesús Grande Aparicio, presidente de la Hermandad de Donantes de Sangre de Avila que agrupa a todos ellos. Este número va en aumento, en parte gracias a las salidas que efectúa un laboratorio móvil a los pueblos de nuestra provincia para que en ellos el que quiera pueda efectuar su donación.

A vosotros, a los escolares avilenses, Jesús Grande os invita a que penséis un poco en los demás y a que, si ya tenéis un padre o una madre que son donantes, a que continuéis esta tradición.



Mediante un tubo, conectado a una de las arterias del brazo, se extrae la sangre.

LUMBRERAS

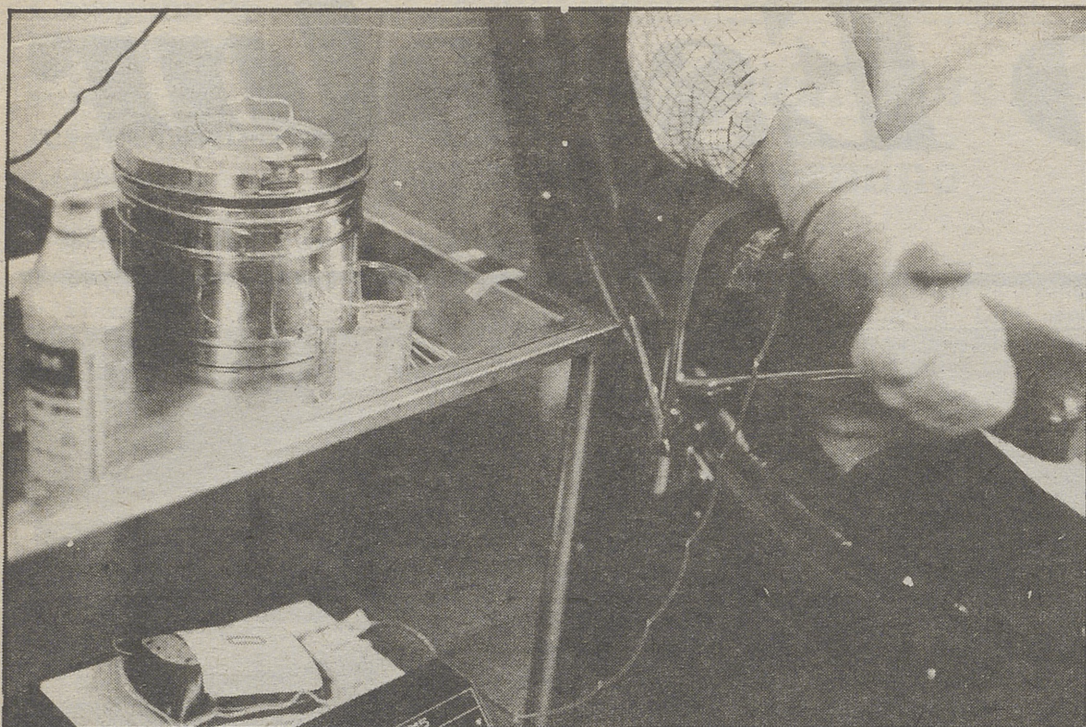

Para que la sangre fluya, el donante debe abrir y cerrar la mano.

LUMBRERAS

Cómo se efectúa una donación de sangre

(Viene de 1.ª página)

COMO SE EFECTUA UNA DONACION

Normalmente, cuando hay necesidad de algún tipo de determinado de sangre, se llama a una serie de donantes que se encuentran inscritos en un registro, en la citada Hermandad, aunque también se puede ir voluntariamente a donar. El período que va entre una donación y otra para una persona oscila entre los dos y los tres meses, dependiendo de cada uno.

Al donante se le efectúa una entrevista, para conocer si ha padecido algún tipo de enfermedad, como por ejemplo la Hepatitis, que le impida entregar su sangre.

Una vez dado este primer paso, al futuro donante se le pesa, se le toma la medida de su talla, se comprueba cuál es su tensión arterial y se le toma el pulso. Todo ello está desti-

nado a que la extracción de sangre no ofrezca ningún problema a la persona que va a donarla.

Posteriormente, mediante un pequeño pinchazo en el dedo, se toma una muestra de su sangre, para comprobar si tiene suficiente número de glóbulos rojos.

Durante unos cinco minutos se le extraerán cerca de 450 centímetros cúbicos de sangre. Para ello, el donante se encuentra cómodamente acostado, y se le ha conectado, mediante una aguja, una de las arterias del brazo con una bolsa especial, donde quedará recogida la sangre.

Una vez terminada la extracción, el donante deberá permanecer en reposo unos 10 minutos, para que se recupere. Asimismo se le recomienda que tome algo de líquido, aproximadamente la mitad de lo que se le ha extraído. Por ello, con un refresco y un café con leche puede ser suficiente, aun-

que también debe comer algo. Todo esto lo facilita la propia Hermandad de Donantes de Sangre.

EN EL LABORATORIO

Inmediatamente la sangre extraída al donante pasa al laboratorio de hematología, donde tendrá que pasar una serie de pruebas necesarias para certificar que no tiene ningún tipo de enfermedad, como puede ser el SIDA o la hepatitis. Una vez realizadas estas importantes pruebas, que garantizan su utilización, se ponen una serie de sellos en cada bolsa, en los que se especifica el proceso seguido, así como el grupo y el Rh al que pertenece. Tras ello, se almacena en una nevera especial que se tiene en los hospitales para su conservación. La caducidad de la sangre conservada es de unos 42 días aproximadamente, aunque se suele utilizar mucho antes, debido a la necesidad creciente que hay de la misma.



Los escolares posaron para la posteridad.

POVEDANO

Los alumnos del "San Juan de la Cruz", de Piedralaves, visitaron el Congreso

Juan Lorenzo González.

Con motivo de la celebración del "Día de la Constitución", el Consejo Escolar del Colegio Público "San Juan de la Cruz" de Piedralaves, organizó en su día una serie de actos entre los que se programaron conferencias, y en la que los niños hicieron redacciones y trabajos sobre dicho tema.

La culminación de esta onomástica Constitucional fue la

visita al Congreso de los Diputados, que tuvo lugar el día 15 de diciembre de 1987.

—Es de resaltar la colaboración del Ayuntamiento de Piedralaves que sufragó todos los gastos, además de asistir en su representación la presidenta de la Comisión de Cultura, Paloma Sánchez, que acompañó a esta delegación estudiantil durante toda la jornada.

Asistieron el director del Colegio, Mariano García Caro,

los profesores y los alumnos de 7.º y 8.º de E.G.B. Este año serán los alumnos de 6.º de E.G.B. los que tendrán la oportunidad de conocer Las Cortes.

El viaje y la estancia se desarrolló en un buen ambiente de armonía entre profesores y colegiales. Todos volvieron muy contentos y los niños quedaron realmente impresionados por la sala y los diversos pormenores históricos decorativos que encontraron dentro de ella.

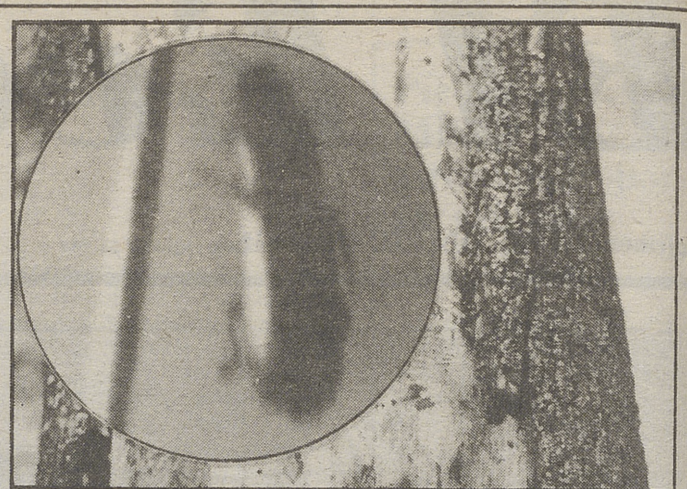

Uno de los escarabajos transmisores de la grafiosis (aumentado 23 veces) junto a un tronco de negrillo afectado

VICENTE G.

Naturaleza abulense

Los negrillos y la grafiosis

Avila. Vicente García.

El olmo es un árbol de gran valor ornamental por su enorme copa, porte majestuoso y fresca y compacta sombra, y ha sido empleado desde la antigüedad en muchas regiones de España. En tiempos de la invasión napoleónica, los franceses introdujeron también gran cantidad de estos árboles por mediación de José Bonaparte, lo que hizo pensar a algunas personas que el negrillo no existía hasta entonces en nuestra península; pero es fácil refutar esta creencia, ya que muchas plazas españolas (en Avila también) poseen olmos negrillos que superan los 300 años de existencia.

Pertenece a la familia de las ulmáceas, que forman unas 18 especies ampliamente distribuidas por todo el mundo. Sus características principales son que las flores suelen aparecer antes que las hojas, dando al árbol un aspecto rojizo en sus copas; después se ve el fruto, que consiste en semillas protegidas por un ala membranosa que contribuye a su dispersión por el viento, y después las hojas, que son asimétricas en su base y con el borde dentado y que, hace años, eran muy aprovechadas por el ganado como alimento.

El representante más común por abundante y conocido entre nosotros es el olmo negrillo *Ulmus procera*, ya que existen en la mayoría de los pueblos de nuestra provincia, y casi siempre con ejemplares notables en cuanto a tamaño y antigüedad se refiere... Pero una grave enfermedad ha venido a poner en peligro nuestras olmedas: se trata de la *grafiosis*, cuya forma virulenta fue traída desde América (donde se había introducido por el transporte maderero) hasta Inglaterra, y luego propagándose por el resto de Europa. Aquí, en Avila, la primera noticia que tuvimos de la grafiosis la aportó el grupo ecologista

Colectivo Cantueso hace unos cinco años, con un amplio artículo publicado en nuestro periódico.

En líneas generales, la enfermedad consiste en la obstrucción de los vasos por donde circula la savia del olmo, como consecuencia de una trombosis producida por un hongo *Ceratocystis ulmi*, que transmiten los escarabajos perforadores de la corteza, que por ellos mismos no causan grave daño al árbol, ya que siempre han existido, pero al inocular el hongo cuando muerden las hojas y brotes tiernos, causan verdaderos estragos, hasta el punto de que están desapareciendo todos los negrillos abulenses, a pesar del tratamiento que se les aplica, ya que es muy difícil controlar la dispersión de los escarabajos transmisores, pues pueden llegar a tres generaciones anuales. Este año en Avila, se ha observado la última generación de larvas en este mismo mes de febrero, debido a la benignidad del invierno actual. También el transporte de los árboles cortados contribuye en gran medida a la dispersión de la epidemia.

Tal vez, dentro de unos años, los negrillos no sean más que un triste recuerdo.



La grafiosis se halla extendida por toda la provincia (el mapa muestra las galerías dejadas por los escarabajos en la corteza de los olmos)

VICENTE G.

Avila. José María Sánchez Martín.

Entrevista con el director provincial de Educación

Eduardo Cabezas: Se trata de mantener en funcionamiento la escuela rural

- Nos enfrentamos a un período de reformas y de profunda renovación en la enseñanza
- El asociacionismo estudiantil en Avila es escaso

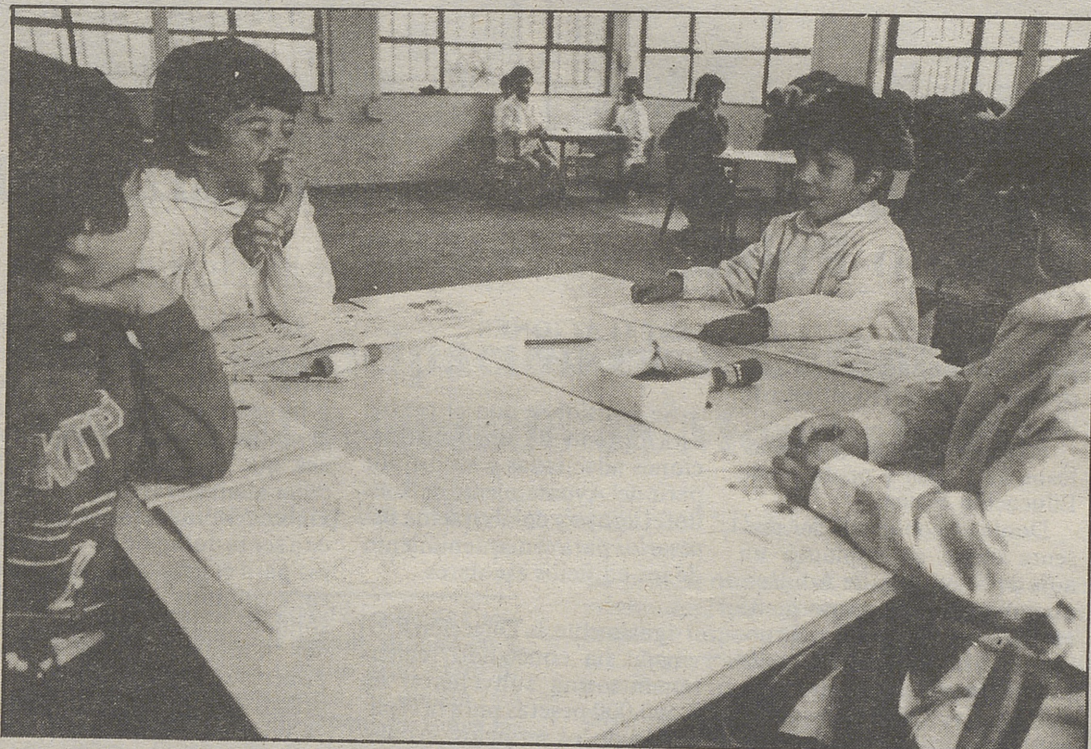

El futuro de la educación depende de la reforma que se llevará a cabo en los próximos años.

LUMBRERAS

Con el eco ya lejano de las revueltas estudiantiles, lejano no tanto por el tiempo transcurrido —poco más de un año—, sino más bien por la poca repercusión y alcance que parecen haber tenido en la vida estudiantil. Un año después, creo que es un buen momento para preguntarnos si aquellas protestas que todos recordamos más o menos vagamente, han surtido verdadero efecto o si por el contrario, han caído en el olvido.

Para conversar sobre éste y otros temas relacionados con el mundo de la enseñanza, me parece interesante dirigirme a nuestra máxima autoridad provincial en materia de educación, el director provincial de Educación y Ciencia. Eduardo Cabezas, un hombre muy cordial y bastamente ocupado, a juzgar por el tiempo que he esperado para conseguir esta entrevista, me recibió muy amablemente en su despacho presidido por un cuadro-mosaico que reproduce el escudo constitucional, y frente a éste estuvimos durante un buen rato charlando sobre algunos aspectos de la actual problemática educativa que paso a ofrecerlos a continuación.

Tras valorar positivamente la existencia de un órgano tanto de dimensión informativa como de expresión de los problemas de los escolares en El Diario de Avila, Eduardo Cabezas pasó a abordar algunos temas directamente relacionados con el mundo escolar y los interrogantes que hoy día tiene planteados.

—¿Cuál es la situación actual de la enseñanza en Avila con respecto a otras provincias de nuestro entorno?

—Es una provincia con características similares al resto de las que integran la comunidad de Castilla-León, ya que posee una población y una economía similares. Habría que calificar su situación como de media-baja. La problemática es la típica del resto de la comunidad. Se aprecia, sobre todo, en EGB un descenso del número de alumnos debido a la bajada de población que se está registrando en la última década, con las repercusiones que esto tiene en el ámbito educativo. Hay una diseminación de la población y muchas escuelas con poco alumnado y los problemas derivados de esto, bajo nivel de dotación y de adecuación para impartir una enseñanza de calidad.

—¿Cómo está la cuestión de transferencias de competencias entre gobierno central y administración autonómica en materia de educación?

—En esta materia he de decirte que no sé si se están llevando a cabo conversaciones de algún tipo. Tanto si las hay como si no las hay, nunca lo son a nivel de direcciones provinciales, sino a nivel de Ministerio y Consejerías de la Junta u otras instituciones. En el caso de que las haya, yo no estoy informado.

—¿Qué aspectos cambiarían o qué ventajas se podrían derivar de una posible asunción de competencias por parte de la Junta?

—Si dejásemos de depender del Ministerio y pasáramos a depender de la Junta, tanto con el gobierno actual como con el anterior u otro cualquiera, eso es algo indiferente, tendríamos que soportar en principio todos los inconvenientes que supone un cambio. Se habrían de notar, sin duda, los retrasos que supone la organización de los nuevos servicios, con todos los medios y preparación de personal que eso lleva consigo. A largo plazo, sin embargo, podría ayudar a ver la problemática regional desde una perspectiva de mayor cercanía. No es lo mismo considerar en el mismo paquete los problemas de regiones tan dispares como Asturias, Aragón o Castilla-La Mancha que analizar por separado cada caso concreto. Ayudaría a ver mejor la situación de zonas menos favorecidas tanto económica como culturalmente.

ASOCIACIONISMO ESCOLAR

—¿Cuántas asociaciones de alumnos existen actualmente a nivel provincial?

—El número exacto no te lo puedo decir en este momento ya que no dispongo de datos precisos, pues no está aquí el jefe de programas, pero te diré, si vale la expresión, que es extraordinaria y escandalosamente escaso. Recuerdo que durante el conflicto estudiantil del año pasado, el problema más grave que observé fue la falta de vertebración del movimiento estudiantil. Los alumnos funcionaban de un modo espontáneo. Incluso recuerdo que los pocos que formaban

parte de una asociación se volvían locos para organizarla. Me atrevería a decir que el número no es superior a la media docena en toda la provincia. Además, considero que es perder una oportunidad porque hay muchas cosas que se podrían hacer desde estas asociaciones.

—¿Cómo se está fomentando desde esta dirección provincial la creación de nuevas asociaciones?

—Bueno, por nuestra parte, y como consecuencia de lo sucedido el año pasado, entre los acuerdos que establecimos con los alumnos, estaba la constitución de un organismo encargado de las relaciones con los alumnos, asesoramiento e información, y entre sus funciones estaba también la de fomentar la creación de nuevas asociaciones. La pega que veo es que como el tiempo de permanencia en enseñanzas medias es tan reducido, pues impide que estas asociaciones cuajen tanto como sería de desear ya que se las considera como un mero período de paso. Los de primero todavía no están muy aclarados y no participan. Los de COU orientan más sus miras hacia la Universidad; los de segundo y tercero, ocupados quizá demasiado con sus estudios, parece que se desentenden también de esta cuestión.

—¿Qué ventajas pueden tener este tipo de asociaciones para los alumnos?

—De entrada, creo que de por sí cualquier tipo de asociación es buena. Luego, puede permitirnos intervenir como interlocutores y la participación en los asuntos relacionados con la enseñanza. Por otra

parte se puede aspirar a conseguir las ayudas que el Ministerio tiene previstas para confederaciones, federaciones y asociaciones de alumnos. Concretamente, te diré que el año pasado se tramitó únicamente por esta Dirección Provincial una sola solicitud que se ha acogido a esta convocatoria. Las ayudas en la pasada convocatoria alcanzaban los doce millones de pesetas para confederaciones y los siete millones para federaciones y asociaciones y estaban encaminadas a subvencionar actividades propias de las organizaciones y otras que éstas creyeran interesantes para mejorar el nivel cultural de los colegios.

ESCUELA RURAL

—¿La política actual del Ministerio tiende a acabar con las concentraciones escolares y potenciar la escuela rural, o por el contrario, se trata de poner fin a esas concentraciones?

—Las concentraciones escolares respondieron a una política educativa de los años setenta en la que no había descenso del índice de natalidad. El Ministerio ha dicho "no va más" a esta política y buena prueba de ello es que desde hace cinco años que estoy al frente de esta dirección provincial, no se ha creado ninguna agrupación más y, sin embargo, se han reducido algunas rutas. Se intenta fortalecer la escuela rural frente a los inconvenientes que puedan tener los transportes, comedores, desplazamientos, etc. Se trata de mantener, en la medida de lo posible, estas escuelas en funcionamiento. Para ello es necesario dotarlas de

unas condiciones materiales dignas, aparte de otras dotaciones culturales como bibliotecas, laboratorios, etc. Los problemas que plantea este mantenimiento se centran más que nada en áreas concretas como son las especialidades: idiomas, educación física, artística, etc. Para ello se está pensando en la puesta en funcionamiento de un sistema de rotación de especialistas, sobre todo en la segunda etapa de EGB.

REFORMA DE LAS ENSEÑANZAS MEDIAS

—¿Se está llevando a cabo en Avila algún tipo de experiencia relacionada con la futura reforma de las E. Medias? ¿Qué tipo de información se nos está dando a los alumnos de estas reformas?

—En Avila, el centro que ha suscrito la convocatoria de funcionamiento experimental de cara a estas reformas ha sido el Alonso de Madrigal, que ya es el tercer año que las está poniendo en práctica. Por nuestra parte, estamos realizando desde hace algún tiempo reuniones en los centros de la Capital y Provincia. En principio, estas reuniones van dirigidas sobre todo a padres y profesores, pero no excluimos en absoluto la presencia de alumnos. Sin embargo, por lo que he podido observar, la asistencia de alumnos es muy reducida, hasta el punto de que no he llegado a ver más de media docena en ninguna de ellas. Quizás esto sea debido a que en los cursos superiores del Bachillerato esta reforma no interesa demasiado y en la segunda etapa de EGB no se comprende mucho. De todos modos, esto no es justificación por nuestra parte y tal vez debiéramos pensar en celebrar encuentros también con los alumnos para aclarar estos temas. Como te digo, estamos a la espera de crear este organismo de asesoramiento a los alumnos entre cuyos fines estaría éste.

Nos enfrentamos a un período de reformas y de profunda renovación en la enseñanza. Algunos de nosotros, los que cursamos los últimos años de este período "de paso" que constituyen hoy día las enseñanzas medias, posiblemente no lleguemos a conocer estas reformas. Sin embargo, seremos los primeros en experimentar los cambios que se anuncian en la vida universitaria; para otros, tanto alumnos como profesores, supondrá un esfuerzo de adaptación bastante considerable. Por mi parte, sólo me resta desear que, con el esfuerzo y el empeño de todos, planificadores, profesores, padres y alumnos, esta nueva etapa de transformación pueda procurar una enseñanza más moderna y adaptada a las necesidades del hombre de hoy; pero sin olvidar, claro es, los valores propios de la persona que siempre seguirán siendo válidos. Que todo esto redunde en provecho de una mejor preparación para las generaciones que algún día habrán de dirigir la marcha de los tiempos.

(*) José María Sánchez Martín es estudiante de COU del Colegio Diocesano.

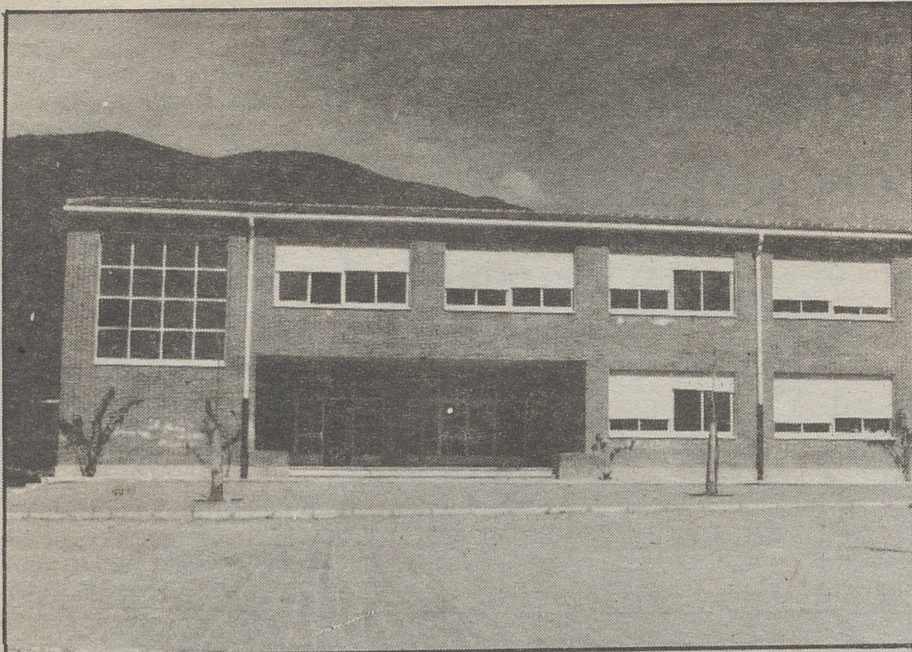

Este es el nuevo edificio del colegio. Sotillo. Alfonso Peinado.



Alumnos, en las pistas polideportivas.

Unos 600 alumnos forman parte del Colegio Público de Sotillo

El Centro lo forman 27 profesores y 600 alumnos de la localidad y de Santa María del Tiétar, Navahondilla, Fresnedilla e Higuera de las Dueñas, circunstancia por la que este colegio tiene establecido el servicio de comedor escolar al que asisten los alumnos de los pueblos citados.

El centro tiene dos zonas de edificios situados en extremos opuestos de la localidad; tradicionalmente se los conoce como El Teso y Calvario.

En el Calvario reciben clases los alumnos de preescolar, ciclo inicial y ciclo medio. En el Teso, además, están las seis aulas de ciclo superior.

El colegio de Sotillo está acogido desde hace dos años a la experiencia de integración de alumnos con deficiencias

psíquicas, físicas y sensoriales, para lo cual cuenta con tres profesores de apoyo al resto de los tutores.

Asimismo, dispone de profesor de Inglés y profesor de Educación Física.

Desde el comienzo del presente curso se implantó un aula de Educación de Adultos, que atiende a un grupo de 35 alumnos en horario nocturno.

El equipo docente del centro lo completan un logopeda, durante tres días semanales, para los problemas del lenguaje, y un día a la semana se recibe el apoyo de un psicólogo, una pedagoga y un asistente social.

INSTALACIONES ADECUADAS

Se considera que el centro está dotado de unas instalaciones adecuadas y recibe por parte del Ayuntamiento de Sotillo, el apoyo y colaboración necesarios para el mantenimiento de los edificios escolares.

Igualmente, la Dirección Provincial ha concedido recientemente una subvención de 2.500.000 pesetas para la reparación de los servicios, la calefacción y cerramiento, que ha permitido adecuar los edificios a las necesidades de los alumnos.

res, por los que los alumnos muestran gran interés, tanto en el número de participantes como en los deportes y pruebas de atletismo a las que se "apuntan". Esta actividad está coordinada por el profesor de Educación Física del Centro, que al mismo tiempo es el coordinador de toda la zona, que incluye todas las localidades hasta Pedro Bernardo.

El sistema de participación consta de una fase de zona, una provincial y una posterior regional.

Con la participación en los Juegos se pretende un doble objetivo; el deportivo, de participación, y un segundo, y más importante para el Centro que es la convivencia y contacto de los alumnos con otras zonas y pueblos que fomenten el compañerismo y respeto por los demás.

PERE PEREZ

GUION Y DIBUJOS: RAFA LOZANO

"ME ENCONTRABA EN LAS ISLAS FELIPINAS, SE ME HABÍA ORDENADO CAPTURAR Y ACABAR CON TODO JAPONÉS QUE ME ENCONTRARA. MUCHO ME TEMO QUE ME HANDEARON ALLÍ PARA DESHACERSE DE MI."

"A PEÑAR DE LO ABURRIDO QUE RESULTABA AQUELLO, ALGO ME DECÍA QUE IBA A LLEGAR EL MOMENTO DE LA DIVERSIÓN..."

"¡TANTO EL QUE LO SEA!"

"...PRONTO ME HICIE DUEÑO DE LA SITUACIÓN"

"¡BIEN, SACO DE PIJOS! ¡OBEDECE A MI PEQUEÑA COMPAÑERA Y NO TE PASARÁ NADA!"

"¡QUE GUILAZO!"

"...DE REPENTE..."

"¡CRIC!"

"ALGO SE MOVÍA TRAS DE MI, CON LA RAPIDEZ DE REFLEJO QUE ME CARACTERIZA, ME DESHICE DE ESE ALGO!"

"¡NO "DISPALE", NO "DISPALE", ME "LINDO", ME "LINDO"!"

"POLO DESPUÉS LLEGABA EL HELICÓPTERO A CASA, DONDE ME CONOCERÍA QUE HOBRYA DE LLEVARLOS A TODOS ¡RÍEN POR MI VALERIOSO ACCIÓN!"

"ME SENTÍA OTRO HOMBRE"

"¡SOLDADO PEREZ!"

"¡SNIF!"

"¡DUAMENDO EN EL CUMPLIMIENTO DEL DEBER: FELIZAS Cien MILLO MAS DE PAÑOS!"

© RAFA LOZANO

Campeonato Provincial de Campo a Través

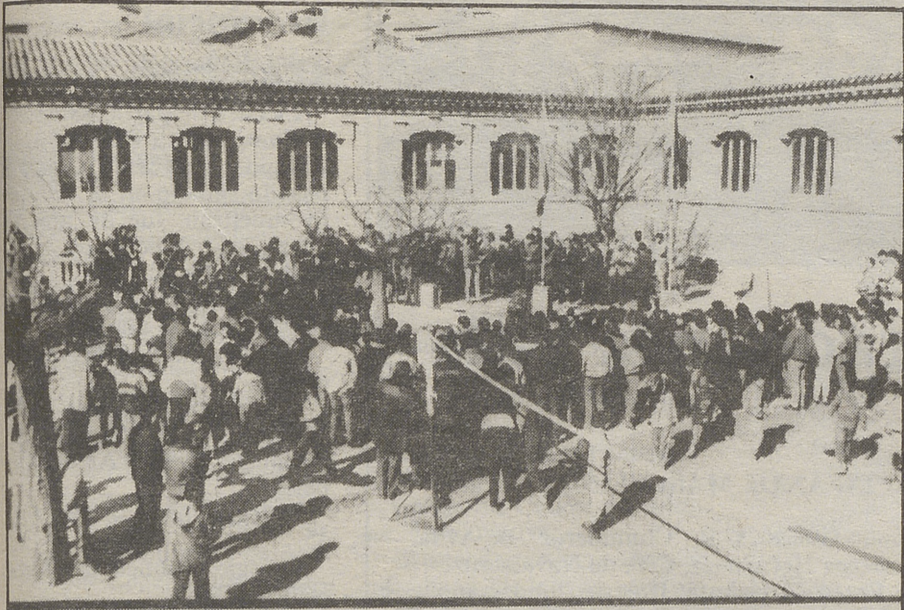

Entrega de premios.

BURGUILLO



Equipo de Navalacruz.

BURGUILLO

El Campeonato Provincial Escolar de Campo a Través está organizado por la Junta de Castilla y León, dentro del plan general de Juegos Escolares. Colaboraron, también en esta prueba, el Ayuntamiento de la Villa de Mombeltrán, la Asociación Cultural El Castillo y el Colegio Público de Mombeltrán. Cada una de estas entidades se encargó de organizar y preparar una parte del acontecimiento. La Asociación Cultural el Castillo preparó unos refrescos para los participantes, el Ayuntamiento se encargó de regular la circulación y regaló un recuerdo a los participantes, y el Colegio Público estableció el circuito.

Se trazaron tres circuitos, el primero con 1.100 metros para la categoría alevín femenina; el segundo de 1.400 metros para la categoría alevín masculina e infantil femenina; y el tercero de 1.600 metros para la categoría infantil masculina y cadete masculino y femenino. El recorrido era mixto, de manera que un 30% era asfalto y el

La categoría infantil masculina demostró gran nivel

Masiva participación en el Campeonato Provincial celebrado en Mombeltrán

- El circuito tenía un 30% de zona asfaltada

Avila. Redacción.

El Campeonato Provincial Escolar de Campo a través se celebró el pasado sábado en la Villa de Mombeltrán con un gran éxito de participación y organización. Se dieron cita en la Villa cerca de 1.000 atletas de todas las categorías y localidades de nuestra provincia.

resto tierra. El trazado de la prueba era muy bonito, sin grandes desniveles, aunque había un falso llano en la zona urbana que engañaba a los atletas a la hora de dosificar su esfuerzo. No se puede considerar un circuito excesivamente duro, aunque las alevines femeninas tuvieron que esforzarse. El Ayuntamiento se encargó de acondicionar la zona de llegada que se encontraba muy

blanda, como consecuencia de las lluvias caídas.

Los Colegios que enviaron representantes a esta prueba fueron 42, destacando la participación presentada por el Colegio Cervantes, 55 atletas, y el Colegio Diocesano, 35 atletas.

Individualmente destacaron Diego Lobo, en categoría infantil, y Raúl San Pedro, en cadete, ambos atletas son los que más posibilidades deben tener en el Campeonato Regional que se disputa este domingo en Arévalo. En categoría cadete masculina, Raúl San Pedro, del Puente Romanillos, y Francisco González González, del C.P. de San Esteban del Valle, se destacaron rápidamente del resto de los participantes que no podían seguir el ritmo impuesto por estos. Francisco González era la primera vez que competía y consiguió aguantar muy bien durante la primera vuelta al circuito, al final se impondría con una clara ventaja Raúl San Pedro y por equipos el Colegio Diocesano con 59 puntos.

EL C.P. NAVALACRUZ, IMPRESIONANTE

El Colegio Público de Navalacruz fue la gran sorpresa de estos Campeonatos en categoría infantil masculina ya que con 17 matrículas en la segunda etapa de E.G.B. (6º, 7º y 8º), consiguió imponerse de forma clarísima al resto de los equipos; consiguiendo colocar a sus hombres en los siguientes lugares: 2º, 6º, 7º, 12º y 27º. Estos puestos le supusieron 27 puntos, mientras que su más inmediato seguidor, el Colegio

Diocesano, se quedaba con 48. Diego Lobo venció en esta prueba corriendo de forma muy tranquila.

Noelia Carrasco, del C.P. Candeleda, se impuso en categoría alevín femenina, destacar en esta prueba la gran actuación de la segunda clasificada Amalia Marcos, del Santísimo Rosario.

La carrera de los alevines masculinos fue para el favo-

rito, Alvaro Benito, del Colegio Diocesano. En esta carrera, Alejandro Corral, de Mombeltrán, consiguió llegar en séptima posición, este chaval tiene dos años menos que el resto de los participantes contra los que compitió, hecho que hace prever una gran proyección para el futuro.

La participación en categoría cadete femenino fue escasa, copando los dos primeros lugares representantes del Club Puente Romanillos de Avila.

La Guardia Civil de Tráfico controló en todo momento los accesos a la Villa de Mombeltrán, de manera que no ocurriera nada, además de hacer que dos motos abrieran las diferentes pruebas.

Las pruebas finalizaron a las dos de la tarde, tras lo cual se procedió a la entrega de trofeos, en cuyo acto, Abilio Crespo, profesor de E.G.B. del C.P. de Arenas de San Pedro, que coordinó estos Juegos Escolares, durante varios años, recibió una placa en agradecimiento a la labor desarrollada en el terreno deportivo.



Diego Lobo y Nuria Jiménez.

BURGUILLO



Raúl San Pedro y Eva Cruz

BURGUILLO



Más de 1.000 atletas se dieron cita en el Cross Provincial.

VICTOR GONZALEZ

Clasificación del Cross celebrado en la Villa de Mombeltrán

CATEGORIA "ALEVIN FEMENINA"

- 1.^a—Noelia Carrasco Tercero. C.P. de Candeleda.
- 2.^a—Amalia Marcos Gago.—Colegio "Stmo. Rosario", de Avila.
- 3.^a—Raquel Hernández. C.P. Santa Ana, de Avila.

POR EQUIPOS

- 1.^o—Colegio Público de Candeleda, 30 puntos.
- 2.^o—Colegio Público de El Barco de Avila, 82 puntos.
- 3.^o—Colegio Público de Sotillo de la Adrada, 83 puntos.
- Campeón local: Inmaculada Pérez Rodríguez. C.P. de Mombeltrán.

CATEGORIA "ALEVIN MASCULINO"

- 1.^o—Alvaro Benito Villar. Colegio "Diocesano", de Avila.
- 2.^o—Juan Manuel Hernández Lorenzo. C.P. "El Pradillo", de Avila.
- 3.^o—David Gil García. C.P. "Sto. Tomás", de Avila.
- Campeón Local: Alejandro Corral Robique, de Mombeltrán.

POR EQUIPOS

- 1.^o—Colegio Público de "Santo Tomás", de Avila, 66 puntos.
- 2.^o—Colegio "Diocesano", de Avila, 67 puntos.
- 3.^o—C. P. Arenas de San Pedro, 90 puntos.

CATEGORIA "INFANTIL FEMENINO"

- 1.^a—Nuria Jiménez Martín, C. "Sto. Rosario", de Avila.
- 2.^a—Paula Sastre Mesón, C.P. de Arenas de San Pedro.
- 3.^a—Rocío Lorenzo Bravo, C.P. de Sotillo de la Adrada.
- Campeona local: Sonsoles Rivero Hernández, de Mombeltrán.

POR EQUIPOS:

- 1.^o—Colegio Público de Arenas de San Pedro, 70 puntos.
- 2.^o—Colegio Público "Cervantes", de Avila, 81 puntos.
- 3.^o—Colegio Público de Barco de Avila, 93 puntos.

CATEGORIA "INFANTIL MASCULINO"

- 1.^o—Diego Lobo Guerra, C.P. "Comuneros", de Avila.
- 2.^o—Juan Jiménez Hernández, C.P. de Navalacruz.
- 3.^o—Regino Paredero Debora, Colegio "Diocesano", de Avila.
- Campeón local: Juan Leandro Blázquez, C.P. de Mombeltrán.

POR EQUIPOS:

- 1.^o—Colegio de Navalacruz, 27 puntos.
- 2.^o—Colegio "Diocesano", de Avila, 48 puntos.
- 3.^o—Colegio de Barco de Avila, 57 puntos.

CATEGORIA "CADETE FEMENINO"

- 1.^a—Eva Cruz Vilabrillez Alonso, Puente Romanillos de Avila.
- 2.^a—María Elena Canales Alonso, Puente Romanillos.
- 3.^a—Beatriz González González, C.P. de Santa Cruz del Valle.

POR EQUIPOS:

- Club "Puente Romanillos", 10 puntos.

CATEGORIA "CADETE MASCULINO"

- 1.^o—Raúl Sampedro, Club Puente Romanillos, de Avila.
- 2.^o—Francisco González González, del Colegio de San Esteban del Valle.
- 3.^o—Jesús de Blas Arribas, Colegio Diocesano, de Avila.
- Campeón local: No hay.

POR EQUIPOS:

- 1.^o—Colegio Diocesano, de Avila, 59 puntos.
- 2.^o—Colegio Virgen de Chilla, de Candeleda, 83 puntos.
- 3.^o—Colegio P. de Barco de Avila, 90 puntos.
- Avila, 30 de enero 1988.

Colegios participantes en el Campeonato Provincial

Avila. Redacción.

La cifra de participantes en el Campeonato Provincial de Campo a Través disputado el pasado sábado en la Villa de Mombeltrán, fue de más de 1.000, distribuidos de la siguiente manera:

- Colegio Público Comarcal de Muñana, 23 atletas.
- Colegio Público de Navalacruz, 7.
- Colegio Público Pablo VI, 17.
- Club Puente Romanillos, 12.
- Colegio Público Arturo Duperier, 1.
- Colegio Público Santa Ana, 35.
- Colegio Público de Navarredondilla, 2.
- Colegio Público de Navandrial, 9.
- Colegio Santísimo Rosario, 8.
- Colegio Santo Tomás, 24.
- Colegio Comuneros de Castilla, 18.
- Colegio Público El Pradillo, 14.
- I.N.B. Claudio Sánchez Albornoz de El Tiemblo, 7.
- Santa Cruz del Valle, 11.
- Poyales del Hoyo, 10.
- Colegio Diocesano, 35.
- Navalmoral, 9.
- San Pedro del Arroyo y Crespos, 50.
- Colegio Público de Cebros, 25.
- El Barco de Avila, 55.
- Navalgordo, 10.
- Navalosa, 5.
- Burgohondo, 22.
- Colegio Cervantes, 55.
- San Esteban del Valle, 2.
- Bosco de Arévalo, 14.
- Candeleda, 32.
- Sotillo de la Adrada, 37.
- Colegio San Esteban, 9.
- Colegio Rural Agrupado, 22.
- Mombeltrán, 26.
- Colegio Público de Arenas de San Pedro, 32.
- I. B. Juan Pimentel, 7.
- Unión Barraqueña, 21.
- Virgen de Chilla de Candeleda, 22.
- El Arenal, 3.
- A. D. E., 12.

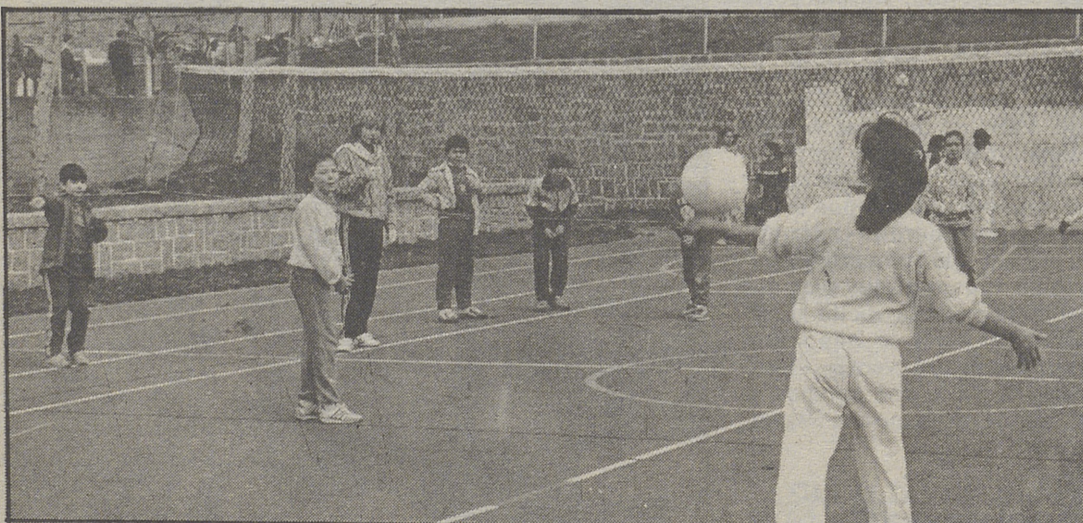

Sólo hubo competición en categoría cadete.

VICTOR GONZALEZ

Resultados de la Competición de Voleibol

Categoría Cadete Femenina

- Pablo VI, 0; Instituto "A", 2. Parciales: 8/15 - 1/15.
- Milagrosa "B", 0; Instituto "B", 2. Parciales: 8/15 - 9/15.
- Comuneros, 0; Casa Social Católica, 2. Parciales: 4/15 - 5/15.
- Duperier, 0; Milagrosa "A", 2. Parciales: 10/15 - 12/15.

CLASIFICACION:

- 1.^o—Casa Social Católica 8 puntos
- 2.^o—Instituto "A" 7 puntos
- 3.^o—Comuneros 7 puntos
- 4.^o—Pablo VI 6 puntos
- 5.^o—Milagrosa "B" 5 puntos
- 6.^o—Milagrosa "A" 5 puntos
- 7.^o—Duperier 5 puntos
- 8.^o—Instituto "B" 4 puntos

El Campeonato de Escuela de Natación comienza el domingo

Avila. Redacción.

El próximo domingo comenzará en nuestra capital la Fase Territorial del Campeonato de Escuelas de Natación, correspondiente a los Juegos Escolares.

Esta fase Territorial constará de 4 jornadas que se disputarán con arreglo al siguiente calendario:

- 7 de febrero: En Avila.
- 19 de marzo: En Salamanca.
- 23 de abril: En Palencia.
- 30 de abril: En Burgos.

Cada provincia presentará un equipo, el de la Escuela de la Delegación Provincial, aunque cada club con instalación propia podrá presentar su equipo. Por cada equipo podrán participar tres nadadores por prueba y categoría, y cada nadador podrá participar sólo en dos pruebas por jornada, incluidas las pruebas de relevos.

Las Escuelas participantes son las de Soria, Palencia, Avila, Astorga, Miranda de Ebro, Burgos, León (Venatoria y Casa de Asturias), Salamanca y Valladolid (Fasa Renault, Torrelago y Zorrilla).

En estas pruebas participarán los nadadores nacidos en los años 76, 77 y 78 y las nadadoras nacidas en los años 77 y 78.

A su vez habrá dos categorías, la A para los nacidos en el 76 masculinos y 77 femeninos, y la B para los nacidos en el 77 y 78 masculinos y 78 femeninos.

La primera jornada a celebrar el próximo domingo en nuestra ciudad constará de las siguientes pruebas:

- 100 m. Mariposa (Categoría A).
- 50 m. Espalda (Categoría B).
- 50 m. Braza (Categoría A).
- 100 m. Espalda (Categoría B).
- 100 m. Estilos (Categoría B).
- 400 m. Libres (Categoría A).

Campeonato Regional de Campo a Través

Por segundo año consecutivo se disputa en Arévalo

Avila. Redacción.

El próximo día 7 de febrero, domingo y coincidiendo con las fiestas de Las Angustias, se celebrará en la ciudad de Arévalo el Campeonato Regional de Campo a Través dentro de los Juegos Escolares de Castilla y León. Este acontecimiento deportivo que organiza la Junta de Castilla y León a través de su Consejería de Cultura, cuenta con la colaboración de la Diputación Provincial, el Ayuntamiento de Avila, y cómo no, el Ayuntamiento de nuestra Ciudad de Arévalo.

En esta prueba participarán los ocho mejores atletas de cada categoría de las 9 provincias castellano-leonesas. Habrá cuatro categorías: infantil femenina, infantil masculina, cadete femenina y cadete masculina.

La prueba se disputará en el mismo lugar que el año pasado, el circuito del Pinar de la Maya, junto a la Travesía de Severo Ochoa (Las Malvinas), lugar donde estará situada la salida y la meta. Este circuito mereció durante la edición anterior importantes elogios por sus características, llano, sin desniveles importantes y buen suelo, que facilitará el correr de los atletas, que podrán utilizar zapatillas de clavos.

El programa del Campeonato es el siguiente:

11 horas: Recogida de dorsales en la Secretaría Permanente de la prueba que se montará al efecto.

12 h.: Salida de la categoría infantil femenina.

12,15 h.: Salida de la categoría infantil masculina.

12,35 h.: Salida de la categoría cadete femenina.

12,50 h.: Salida de la categoría cadete masculina.

13,30 h.: Entrega de trofeos en las inmediaciones de la Secretaría Permanente.

La distancia a recorrer será ésta:

Categoría Infantil Femenina: 1.800 metros.

Categoría Infantil Masculina: 3.600 metros.

Categoría Cadete Femenina: 2.700 metros.

Categoría Cadete Masculina: 5.400 metros.

El total de participación está cifrado en 228 atletas, y parten como favoritos los equipos de Palencia, Soria, Valladolid y Burgos, principalmente el equipo palentino que es especialmente potente en la categoría infantil.

En cuanto a los representantes abulenses, señalar que de los 32 atletas, 20 corresponden a la provincia y 12 a la capital.

En la categoría infantil, las esperanzas abulenses están cifradas en la prueba masculina, donde se espera que Diego Lobo Guerra, del Colegio Público Comuneros de Castilla de Avila, tenga opción a la victoria, debido a la gran temporada que está realizando hasta el momento, ya que en los Juegos Escolares ha ganado todas las pruebas disputadas, incluida la fase provincial del pasado domingo en Mombeltrán.

- 1- CAMPO FUTBOL
- 2- PLAZA DE TOROS
- 3- COLEGIO F.G.B. "AREVALCOS"
- 4- AYDA. DE LOS DEPORTES
- 5- POLIDEPORTIVO CUBIERTO
- 6- COMIENZO DE CIRCUITO
- 7- ZONA DE PINARES

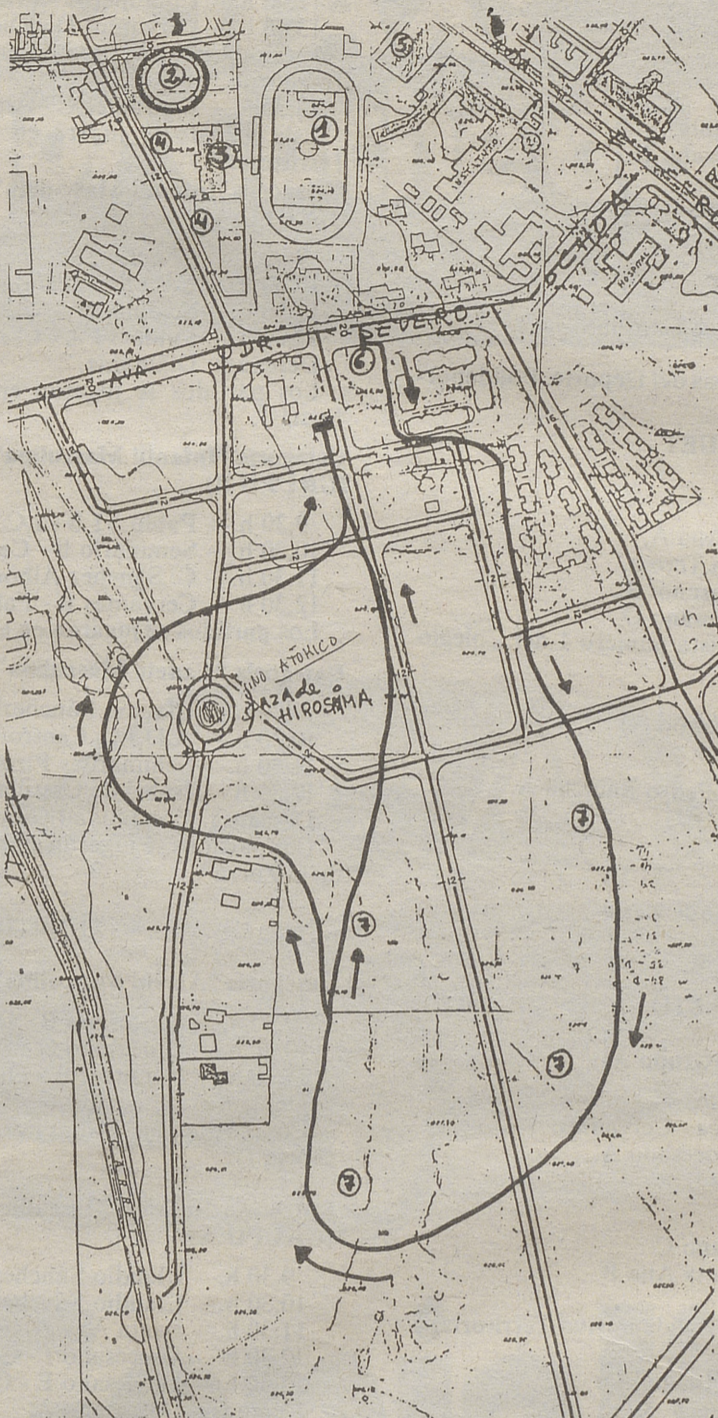

Este será el circuito arevalense, escenario por segunda vez del Regional.

trán. Por otra parte también ha tenido magníficas actuaciones en pruebas de relieve, como fueron los Cross Internacionales de Alcobendas y Venta de Baños, al margen de su victoria en el V Cross Internacional de Avila disputado recientemente.

En la categoría Cadete, las mayores posibilidades también están en la prueba masculina, concretamente en Raúl Sampedro García, del Club Puente Romanillos, del que se espera que pueda clasificarse para el Campeonato de España, que se disputará el 22 de febrero en Asturias. Este atleta también está realizando una buena temporada, con victorias en el Campeonato Provincial y en el Cross de Avila. Además este atleta es de Arévalo y correrá en casa, con lo que con el apoyo de sus paisanos correrá con más ilusión y ganas.

En cuanto a las féminas, destacar que de las ocho representantes abulenses, seis pertenecen al Club Puente Romanillos.

En el apartado de premios, habrá trofeos para los tres primeros clasificados de cada prueba y para el equipo campeón regional. También habrá un trofeo para el primer clasificado local, patrocinado por la Caja de Ahorros de Avila. Los restantes trofeos correrán a cargo del Gobierno Civil de Avila, Diputación Provincial de Avila, Ayuntamiento de Arévalo y Junta de Castilla y León.

En definitiva, que este Campeonato Regional es esperado con mucho interés, esperándose una masiva asistencia de público, como ya sucediera el año pasado, con lo que el éxito está prácticamente asegurado, como también sucediera el año anterior.

Avila. Redacción.

De los 32 atletas abulenses seleccionados para participar en el Campeonato Regional, 20 corresponden a la Provincia y 12 a la Capital.

Esta selección se ha hecho con arreglo a la clasificación obtenida el pasado sábado en el Campeonato Provincial disputado en Mombeltrán.

Los atletas clasificados son los siguientes:

CATEGORIA INFANTIL FEMENINA

- Nuria Jiménez, del C. Santísimo Rosario de Avila.
- Sonsoles López Casanova, Pablo VI, de Avila.
- Cristina Jiménez García, de Santa Cruz del Valle.
- María Nieves Hernández Hernández, Colegio P. Cervantes, de Avila.
- María José del Pozo. C.P. El Pradillo, de Avila.
- María Jesús Monforte. C. de Candeleda.
- Rocío Lorenzo, del C. de Sotillo de la Adrada.
- Paula Sastre. C.P. de Arenas.

Selección de Avila

CATEGORIA INFANTIL MASCULINA

- Diego Lobo Guerra. C.P. Comuneros, de Avila.
- Juan Jiménez. C.P. de Navalacruz.
- Gonzalo Crespo, del C.P. de Navalacruz.

Mariano Casillas, del C.P. de Navalacruz.

Adolfo Martín, Colegio Diocesano, de Avila.

Regino Paredero, Colegio Diocesano, de Avila.

Miguel Angel Olalla. C.P.

de Barco de Avila. Juan Antonio Fernández García, C. Pablo VI, de Avila.

CATEGORIA CADETE FEMENINA

Eva Cruz Vilabrillez, Puente Romanillos, de Avila.

María Elena Canales Alonso, "Puente Romanillos".

María Teresa Rodríguez Fernández, Puente Romanillos.

Elena García, Puente Romanillos.

Cristina Garcinuño, Puente Romanillos.

Ana María González, Puente Romanillos.

Beatriz González González, del C.P. de Santa Cruz del Valle.

María Paz Barrero, C.P. de Cervantes.

CATEGORIA CADETE MASCULINA

Raúl Sampedro, de Puente Romanillos.

José Manuel Jiménez, de Puente Romanillos.

Jesús de Blas, Colegio Diocesano.

Francisco González, San Esteban del Valle.

Mario González, de Sotillo de la Adrada.

Macario Reyes, de Arenas de San Pedro.

Antonio Burgos, de Arenas de San Pedro.

Juan José Miranda, de F.P. de Arévalo.



Raúl Sampedro García.

LUMBRERAS

Diego Lobo Guerra.

VICTOR GONZALEZ

Agenda Deportiva Escolar

SABADO

AJEDREZ

Categoría "Alevín Masculina":

10,00 h.— Diocesano C - Diocesano E.
11,00 h.— Sto. Tomás - Comuneros.
Descansa: Diocesano D y Diocesano F.

Categoría "Infantil Masculina":

10,00 h.— Diocesano C - Cervantes.
11,00 h.— Diocesano E - Diocesano H.
12,00 h.— Duperier - Comuneros.
13,00 h.— Diocesano A - Diocesano C.
Descansa: Diocesano B.

Categoría "Cadete Masculina":

12,00 h.— Comuneros - Isabel de Castilla.
Descansa: Diocesano.
Los partidos se jugarán en la Casa del Deporte. Polideportivo Territorial.

MINIBASQUET

Categoría "Alevín Masculina":

10,00 h.— Diocesano C - Santa Ana A.
11,00 h.— Diocesano A - Santa Teresa.
12,00 h.— Santa Ana B - Diocesano B.
13,00 h.— Santo Tomás - Diocesano D.
Los partidos se juegan en la pista número 1 del Colegio Duperier.

Categoría "Alevín Femenina": (Grupo A)

10,00 h.— Nieves A - Aneja
11,00 h.— Santo Tomás - San Pedro Bautista A.
Descansa: Nieves B.

(GRUPO B)

12,00 h.— Nieves E - Santísimo Rosario.
13,00 h.— Nieves C - Nieves D.
Descansa: San Pedro Bautista B.

BALONCESTO

Categoría "Infantil Masculina" (Grupo A):

9,30 h.— Aneja - Santa Ana A.
10,30 h.— Casa Social Católica - Cervantes.
11,30 h.— Comuneros A - Diocesano A.

(GRUPO B)

12,30 h.— Pablo VI - Diocesano C.
13,30 h.— Comuneros B - Santa Ana B.
Descansa: Diocesano D.
Los partidos en la pista 5 del Polideportivo Territorial.

Categoría "Infantil Femenina" (Grupo A):

9,30 h.— Nieves B - Pablo VI.
10,30 h.— Aneja A - Stmo. Rosario.
11,30 h.— San Pedro Bautista A-C.B. Hichu
12,30 h.— Nieves D - Santa Teresa.
Descansa: Sto. Tomás.
Los partidos se jugarán en la pista número 1 del I.N.B. Isabel de Castilla.

(GRUPO B)

9,30: San Pedro Bautista - Aneja B.
10,30 h.— Nieves A - Pradillo.
11,30 h.— Nieves C - Sta. Teresa B.
Descansa: Comuneros.
Los partidos se jugarán en la pista número 2 del I.N.B. Isabel de Castilla.

Categoría "Cadete Masculina":

9,30 h.— Diocesano - Isabel C. Caja Rural.
10,30 h.— Casa Social Católica - Isabel de Castilla B.
Los partidos se jugarán en el Instituto P. "Vasco de la Zarza" pista 2.

Categoría "Cadete Femenina":

11,30 h.— Isabel de Castilla A - Milagrosa.
Descansa: Casa Social Católica e Isabel de Castilla B.

FUTBOL - SALA

Categoría "Alevín Masculina":

(GRUPO A)

9,30 h.— Casa Social Católica - Cervantes B.
10,30 h.— Diocesano A - Duperier.
11,30 h.— A.D.E. A - ICM.A.
12,30 h.— Aneja A - A.D.E. B.
Descansa: Cervantes.
Los partidos se jugarán en la pista 3 del Polideportivo Territorial.

(GRUPO B)

9,30 h.— Cervantes C - Santo Tomás.
10,30 h.— I.C.M. B - Aneja B.
11,30 h.— A.D.E. C - Seminario.
12,30 h.— Comuneros - Pradillo.
13,30 h.— Cervantes D - Diocesano B.
Estos partidos se jugarán en la pista 4 del Polideportivo Territorial.

13,30 h.— Cervantes C - Aneja B.
Este partido se jugará en la pista 3 del Polideportivo Territorial.

Categoría "Infantil Masculina":

(GRUPO A)

9,30 h.— Claudio Sánchez Albornoz A - Fabiola A.
10,30 h.— Casa Social Católica - Santo Tomás A.
11,30 h.— Seminario A - Comuneros de Castilla.
12,30 h.— Pablo VI A - Cervantes A.
Descansa: Diamante.
Los partidos se jugarán en el Colegio Público "Santo Tomás".

Categoría "Infantil Masculina":

(GRUPO B)

9,30 h.— Pablo VI B - I.C.M.
10,30 h.— Seminario B - Cervantes C.
11,30 h.— C. Sánchez Albornoz B - Santo Tomás B.
12,30 h.— Cervantes B - Fabiola B.
Los partidos se jugarán en el I.N.B. Isabel de Castilla.

Categoría "Cadete Masculina":

9,30 h.— Claudio Sánchez Albornoz - Diamante C.F.
10,30 h.— A.D.E. - Centro Ocupacional.
11,30 h.— Seminario - Pizarra C.F.
12,30 h.— Isabel de Castilla - Cervantes.
Descansa: Comunidad Gitana.
Los partidos se jugarán en el Instituto Politécnico "Vasco de la Zarza".

TENIS DE MESA

Categoría "Alevín Masculina":

9,30 h.— Diocesano B - Diocesano D.
10,30 h.— Diocesano G - Santo Tomás.
11,30 h.— Comuneros - Diocesano C.
Descansa: Diocesano F y Diocesano E.
Los partidos en el Gimnasio 2 del Polideportivo Territorial (Mesa 1).

Categoría "Infantil Masculina":

(GRUPO A):

9,30 h.— Claudio Sánchez Albornoz E - Diocesano C.
10,30 h.— Claudio Sánchez Albornoz A - Diocesano G.
11,30 h.— Santa Ana A - Duperier.
12,30 h.— Diocesano I - Comuneros de Castilla.
13,30 h.— Diocesano E - Claudio S. Albornoz.
Descansa: Diocesano A.
Los partidos en el Gimnasio 2. Mesa 2. Polideportivo Territorial.

Categoría "Infantil Masculina" (Grupo B):

12,30 h.— Seminario-Diocesano B.
Descansa: Diocesano D, Diocesano H y Santa Ana B.
Este partido se jugará en el gimnasio 2. Mesa 1, del Polideportivo Territorial.

Categoría "Cadete Masculina":

9,30 h.— Isabel de Castilla A - ADE.
10,30 h.— Isabel de Castilla C - Isabel de Castilla B.
11,30 h.— Isabel de Castilla A - Diocesano C.
Descansa: Seminario B.
Estos partidos se jugarán en la 2.ª planta de la Casa del Deporte. Polideportivo.

BALONMANO

Categoría "Alevín Masculina"

12,00 h.— Cervantes - Diocesano A.
12,45 h.— Diocesano B - Diocesano C.
13,30 h.— Santo Tomás - C. Sánchez Albornoz.

Categoría "Infantil Masculina":

9,00 h.— S. Albornoz A - Diocesano A.
9,45 h.— Diocesano D - Diocesano C.
10,30 h.— Diocesano B - Duperier.
11,15 h.— Pablo VI - Claudio Sánchez Albornoz B.
Los partidos se jugarán en el Pabellón del Instituto P. "Vasco de la Zarza".

Categoría "Cadete Femenina":

La competición se celebrará en el Pabellón cubierto del Polideportivo Territorial.
9,30 h.— Casa Social Católica - Instituto "A"
10,00 h.— Comuneros de Castilla-Instituto "B".
10,30 h.— Duperier - Milagrosa "B".
11,30 h.— Pablo VI - Milagrosa "A".

Resultados partidos aplazados

"Infantil Femenina"

La competición se celebrará en el Pabellón cubierto del Polideportivo Territorial.
11,00 h.— Pablo VI - Santa Ana.
12,00 h.— Las Nieves - El Pradillo.
12,30 h.— Duperier - Aneja "B".
13,00 h.— Santa Teresa - Comuneros.
Descansa: Aneja "A".

Categoría "Alevín Femenina"

La competición se celebrará en la Pista núm. 6 del Polideportivo Territorial.
10,30 h.— Comuneros "B" - Juan Yepes "B".
11,30 h.— Santa Ana - Santa Teresa.
12,00 h.— Juan Yepes "A" - Comuneros "A".
12,30 h.— Santa Teresa - Comuneros "B" (Primera Jornada)

"Alevín Masculina"

La competición se celebrará en la pista número 6 del Polideportivo Territorial.
10,00 h.— Juan Yepes - Comuneros de Castilla.
11,00 h.— Pablo VI "B" - Duperier.
Descansa: Pablo VI "A".

Categoría "Cadete Masculina"

La competición se celebrará en la pista número 6 del Polideportivo Territorial.
13,00 h.— I.N.B. Isabel de Castilla - Duperier (Cadete).
Descansa: Duperier infantil.

DOMINGO

TENIS DE MESA:

"Infantil Masculina": (GRUPO A):

9,30 h.— Diocesano G - Claudio S. Albornoz E.
10,15 h.— Duperier - Claudio Sánchez Albornoz A.
11,00 h.— Comuneros - Santa Ana B.
11,45 h.— Claudio Sánchez Alb. - Diocesano I.
12,30 h.— Diocesano A - Diocesano E.
Descansa: Diocesano C.
Los partidos se jugarán en la segunda planta de la Casa del Deporte en el Polideportivo.

NATACION

Campeonato de Escuelas de Natación.
1.ª Jornada, en la Piscina Cubierta del Polideportivo Territorial Avila, a partir de las 16,30 horas.

RESULTADOS DE LOS PARTIDOS JUGADOS EL 30-1-88

BALONCESTO

Cadete Femenino.
Milagrosa, 2; I.N.B. Isabel de Castilla, N.P.

FUTBOL SALA

Cadete Masculino
ADE, 7; C. Sánchez Albornoz, 1.