

EL DIARIO DE AVILA

Miércoles, 2 de diciembre 1970

4 Pesetas

30.000 soldados camboyanos cercados por el Vietcong



Soldados camboyanos buscan refugio en la maleza, después de que un convoy cayó en una emboscada, dentro del avance comunista sobre la capital, a unos setenta y cinco kilómetros al norte de Phom Penh. Las fuerzas vietcong han arrojado sus ataques y han aislado por completo a treinta mil soldados gubernamentales del frente norte.

Secuestran al cónsul alemán en San Sebastián

SAN SEBASTIÁN. — En circunstancias que hacen creer en un secuestro, desapareció, después de las diez de la noche de ayer, el cónsul alemán en San Sebastián, Eugenio Beihl Schaefer, de cincuenta y tina posiblemente de la nueve años de edad vic-E. T. A. La desaparición fue comunicada a la Policía por la esposa del señor Beihl, y los agentes iniciaron inmediatamente las diligencias del caso.

Se ha podido saber que después de haber anunciado a su esposa por teléfono que regresaba a casa, el señor Beihl llegó con el coche hasta el garaje de su residencia, en Miracocha, pero volvió a salir sin que, hasta el momento haya vuelto a saberse nada de él.—CIFRA.

La E. T. A. se declara autora del secuestro

PARIS, 2 (Efe).—La organización terrorista vasca E. T. A. ha declarado esta mañana en la ciudad francesa de Bayona, que el cónsul honorario de Alemania Federal en San Sebastián, Eugen Beihl Schaeffer, raptado en la noche del martes, se encuentra en sus manos.

La E. T. A. da esta indicación en un mensaje enviado esta mañana a la asociación vasca en Francia "Anai-Artea".

El mensaje dice que la suerte del cónsul raptado dependerá de lo que sea hecho con los procesados en el juicio que mañana dará comienzo en Burgos.

(Más información en página 12).

16 horas permanecerá el Papa en Indonesia

SIDNEY, 2. — El Santo Padre después de una intensa jornada —tercera en esta capital— en la que visitó el Convento de San José, de las Hermanas de San José del Sagrado Corazón, primera Congregación religiosa fundada por un australiano en 1873 y de recorrer el Hospital de niños en medio de escenas conmovedoras, así como la Casa de las Hermanitas de los Pobres, Asilo de Ancianos y Residencia de Sacerdotes Ancianos, regresó a la Delegación Apostólica.

Por la tarde a las 16,00 (7 hora española) se dirigirá a la casa del gobierno para reunirse con los miembros del Gobierno australiano y otras autoridades del país. Media hora después se entrevistará con los informadores en el Ayuntamiento.

JOYERIA - RELOJERIA



San Millán, 2
Telf. 21 16 27
AVILA

El más interesante regalo para

CONCHITA

Concesionario de reloj SEIKO



HOY



Local

SE MUEREN LAS TRUCHAS EN LA CONFLUENCIA DE LOS RIOS PIQUILLO Y ALBERCHE (Página 4.)

IV SEMANA DE ESTUDIOS ABULENSES PARA UNIVERSITARIOS (Página 4.)

Nacional

LOS TRABAJADORES AGRARIOS POR CUENTA AJENA, INCLUIDOS EN LAS PRESTACIONES DEL REGIMEN GENERAL DE LA SEGURIDAD SOCIAL (Página 12).

Extranjero

KRUSCHEV ATRIBUYE A STALIN LA MUERTE DE DOSCIENTOS MIL SOLDADOS SOVIETICOS (Página 12).

No sabemos si estamos consumiendo las reservas de agua que la provincia ha conseguido a lo largo de milenios

Avila tiene una de las mejores masas de Europa de Feldespatos, totalmente inexplorada



Don Mario Linares (derecha), delegado de Industria en Avila y don Sebastián Martín, doctor ingeniero de Minas de la citada Delegación con don Juan Grande, en un momento del coloquio.—(Información en páginas centrales).—(Foto: LUMBRERAS).

López Bravo inicia el viaje de regreso a Madrid

BONN, 2. (Efe).—El ministro español de Asuntos Exteriores, Gregorio López Bravo, ha salido a mediodía de Bonn para Francfort, desde donde continuará viaje a Madrid en avión de "Iberia".

López Bravo se entrevistó nuevamente esta mañana con su colega de la República Federal Alemana, Walter Scheel. Anteriormente al tener conocimiento del secuestro anoche, en San Sebastián, del cónsul honorario alemán, el ministro español llamó por teléfono a Scheel para expresar su profunda consternación por el hecho. Scheel a su vez, le manifestó su especial disgusto porque el suceso hubiera ocurrido precisamente durante la estancia de López Bravo como huésped del Gobierno alemán.

En el helicóptero que le lleva a Francfort, el ministro y su séquito son acompañados por el embajador de España en Bonn, José de Erice.

Unión Eléctrica, S. A.

Dividendo a cuenta

El Consejo de Administración de esta Sociedad ha acordado el pago de un dividendo a cuenta de los resultados del presente ejercicio, libre de impuestos, a las acciones cuya numeración se relaciona y por la cuantía que se indica:

25 pesetas a las acciones números:

1 al 17.754.413.

22,875 pesetas a las acciones números:

17.754.414 al 18.330.330.

12,50 pesetas a las acciones números:

18.330.331 al 20.367.033.

El pago de dicho dividendo se efectuará a partir del próximo día 15 de diciembre, contra cupón número 118, en las Oficinas de la Sociedad, Velázquez, 157, de Madrid, y en los Bancos Urquijo, Hispano Americano y Aragón, en sus centrales, sucursales y agencias, así como en la Confederación Española de Cajas de Ahorro.

Madrid, 27 de noviembre de 1970. — EL CONSEJO DE ADMINISTRACION.

Información Regional

BURGOS.-Mañana, jueves, Consejo de Guerra. El arzobispo clausuró el Cursillo sacerdotal de arciprestes

CACERES.-Rumores sobre la instalación de un parador de turismo en el palacio de Moctezuma

BURGOS.—Por una orden de la plaza se publica el señalamiento de un Consejo de Guerra para mañana día 3 a las nueve de la mañana, en la Sala de Justicia de la VI Región Militar.

Se celebrará en audiencia pública, sin perjuicio de las facultades que el artículo 770 del Código de Justicia Militar confiere al presidente de este Consejo de Guerra que se sigue en la causa número 31/69, seguida contra los procesados que se relacionan, por el presunto delito de bandidaje, rebelión militar, terrorismo y otros conexos, comprendidos en el Decreto de 21 de septiembre de 1960, y en el Código Penal Común.

Este Consejo de Guerra se celebrará en causa sumarísima.

—El arzobispo de Burgos, doctor don Segundo García de Sierra y Méndez ha clausurado el cursillo celebrado en la Casa Sacerdotal «San Francisco de Sales», y en el que han participado los 41 nuevos arciprestes que habían sido elegidos en votación por todos los sacerdotes de los respectivos arciprestazgos.

Previamente al acto de clausura, en el que el Prelado de la diócesis dirigió a aquellos una alocución pastoral, el doctor García de Sierra tomó juramento a los nuevos arciprestes y les hizo entrega de sus nombramientos.

—Por personal al servicio del «Hostal Landa», han sido capturados en la plaza del hotel tres patos, que procedían de Checoslovaquia, viendo también que otros dos continuaban su vuelo. Al parecer, cansadas, dichas aves se posaron en terrenos del hotel,

siendo capturadas no sin grandes esfuerzos. Están anillados y en los anillos figura la inscripción «Museum Praha», seguida de una numeración. Ello hace suponer que los patos, en su emigración, han volado desde la capital checoslovaca hasta esta capital burgalesa. Posiblemente se dirigían a las tierras cálidas de Africa.

CACERES.—Según rumores, aún sin confirmar, es posible la instalación de un Parador Nacional de Turismo en esta capital, tal vez, en el palacio de Moctezuma, antigua sede de la Caja de Ahorros.

También parece que el parador no sólo ocuparía este palacio, sino algunas fincas próximas, donde presumiblemente se instalarían servicios.

¿Desea aprender a conducir?
Acuda a: Auto - Escuela Velasco
 Modernos coches y camiones con doble mando.
 Generalísimo, 13-15 — AVILA — Teléfono 21 13 21

ANUNCIOS BREVES

VENTAS

—Vendo - cambio piso. Luis Valero 4, Escalera A 3.º, A. (Pasando Parque Móvil).

—Se vende piso c/ San Pedro Bautista, núm. 4. Razón: Teléfono 21 24 94.

● **LA REGLA DE ORO DEL CONDUCTOR DICE: CIRCULE POR LA DERECHA.**

Teléfonos de "El Diario de Avila"
 21 - 26 - 40
 21 - 26 - 41
 21 - 26 - 42

—Vendo piso nuevo en Avila. Avda. José Antonio. Razón: 4574982. Madrid.

TRABAJO

—Se necesitan dos chicas. Puerto de Navacerrada. Teléfono 10.

—Se necesita chica para Madrid, Buen sueldo. Tlf. 212701.

—Se necesita chico. Carnicería. San Segundo, 7.

ALQUILERES

—Alquilo amueblado o libre ático, centro capital, para pintor, estudio fotográfico o taller, con vivienda, calefacción. Teléfono 21 13 91.

AUTOS VELASCO; alquiler de coches sin chófer. Generalísimo, 13.

—Se alquila piso amueblado. Céntrico. Razón: Tlf. 21 25 64.

ENSEÑANZA

—Profesor Enseñanza Primaria, clases particulares a domicilio, retrasados, primaria, 1.º y 2.º. Bachillerato. Escribir Apartado 8.

COMPRAS

—Compro cochinitos hasta 5 kilos, no importa cantidad. Travesía José Antonio, 5. Teléfono 2534. Segovia.

COCHES VENTAS

—TURISMOS: Dodge Dart Gran Lujo, Seat 1.500 Diesel, Seat 600, Skoda y Citroen 2 C.V. furgoneta. MOSA. Carretera Villacastín-Vigo. Teléfono 21 27 40.

—AUTOMERCADO de vehículos de ocasión procedentes de operaciones cambio y revisados en nuestros talleres: Seat 600-D, 1968. — Seat 1500, 1965. — Seat 1500, 1968 motor Diesel. — Fiat 1200, 1964 descapotable y Mercedes 200, 1966. — REZORZAGA, S. A. Servicio Oficial Seat. Teléfono 212616. AVILA.

VARIOS

—Auto-Escuela SAN CRISTOBAL ofrece buen aprendizaje. Nuevas instalaciones. Saque su carnet en esta escuela. Duque de Alba, 12. Tlf. 21 24 20.

AVILA
HACE MEDIO SIGLO

IMPORTANTE

Por el Gobernador Civil Sr. Medaro se ha dictado el siguiente bando que se publica en todas las Alcaldías de la provincia y en los periódicos DIARIO DE AVILA, «Pueblo Obrero» y la «Voz del Pueblo». Dice así: Con el fin de normalizar el mercado nacional y atender a sitios no productores se invita a los poseedores de trigo para que ofrezcan cantidades que de dicho cereal tengan almacenadas al precio de 64 pesetas los 100 kilogramos, sobre almacén. Harán una obra de bien excelente.

ANUNCIOS

Eduardo González Novo, al frente de su gran fábrica de chocolates a motor, en Ibarreta 5, cada vez hace más ventas; ya las extiende a los cinco partidos judiciales.

—Nos dice el relojero Antonio Cordero: Muy agradecido estoy al público abulense de toda la provincia que compra incansable mis relojes. Más baratos y mejores no hay quien los venda. Relojes de bolsillo, 5 pesetas. Despertadores alemanes que hacen oír a los más tardos de oído, 8 pesetas. Relojes de pulsera, preciosos, 9 pesetas. Relojes de pared 20. Hermosos relojes de mesa 18. Garantías 3 años. Reyes Católicos 33. ¡Ah! que no se olvide: Todos los relojes viejos los compro a buen precio.

—Dentro de breves días una nueva empresa de automóviles grandes establecerá servicio nuevo de coches de línea para viajeros y mercancías desde Avila al Barco de Avila con paradas en los pueblos del trayecto. Los automóviles son comodísimos y hechos en España. Precios económicos.

DEL OBISPADO

El Prelado de esta Diócesis don Enrique Pla y Deniel practicará, si Dios quiere, la Santa Pastoral Visita a los Arciprestazgos de Oropesa, Casavieja y Valle del Tiétar. Le acompaña el Vicesecretario Canciller —recién nombrado— canónigo don Eduardo del Campo y el mayordomo don Valentín Jiménez Chinarro. Por el señor Obispo han sido nombrados: Profesor de Filosofía y notario archivero el doctor don Castor Robledo; Mayordomo del Seminario don Juan López, Párroco del pueblo abulense de Niharra; Profesor de Derecho Canónico el canónigo don Santos Moro; y de Metafísica don Juan Martínez Zurdo. Enhorabuena.

MOVIMIENTO ACTUAL DE LA POBLACION RESUMEN MENSUAL

Población calculada, ha descendido del mes pasado y ahora registra 11.984 habitantes (se fueron 164). Nacimientos. Varones 7, hembras 15. Total 22. Expósitos en el torno de la Inclusa 4. Matrimonios: 6; 2 en la iglesia de San Vicente; 2 en la de Santiago; 1 en San Juan y 1 en San Pedro. Defunciones. Varones 18. Hembras 23. Total 41. Así clasificados por causa de muerte: Fiebre tifoidea 3. Gripe 1. Tuberculosis pulmonar 6. Cáncer 1. Meningitis 2. Hemorragia apoplejia 2. Bronquitis 1. Del aparato respiratorio 3. Afecciones del estómago 1. Diarrea y enteritis (menores de 2 años) 11. Debilidad 3. Senilidad 1. Muertes violentas (excepto el suicidio) 1. Otras enfermedades 6. Menores de un año 11. Menores de 5 años 18. De cinco y más años 23. Muertes en establecimientos benéficos 5.

VIAJEROS

Llegó de Arévalo el diputado provincial don Agustín San José Martí; de Madrid doña Benita Fernández e hija Carmencita; doña Nicolasa Sánchez, viuda de Tejerizo, hija Luisita y sobrina Dolores; capitán de Intendencia don Carlos Shelly; tocólogo del Ayuntamiento don Zacarías Velázquez Lobo; concejales don José Sánchez Díaz y don Benjamín Caro; cura de Villatoro; rector de El Diario de Avila, don Leonardo Herrero.

PROGRAMAS DE TV

PARA HOY

PRIMERA CADENA:

NOCHE.—8,25: Esta noche... 8,30: Novela (Capítulo 3.º), Hoy: «Mamá». 9,00: Telediario. 9,30: Superagente 86. 9,55: A toda plana. 11,00: Cuarto Continente. 11,30: Veinticuatro horas. 11,50: Despedida y cierre.

SEGUNDA CADENA:

8,30: Dibujos animados. 9,00: Gama 71. 9,30: Telediario 2. 10,00: Cinéclub. Ciclo René Clair. Hoy: «14 de Julio». 11,30: Caroll Burnett. 12,30: Despedida y cierre.

PARA MAÑANA

PRIMERA CADENA:

MATINAL.—12,30: Primera hora. 1,30: Conviene saber. **SOBREMESA.**—2,00: Panorama de actualidad. 3,00: Noticias a las tres. 3,25: Buenas tardes. 5,00: Despedida y cierre.

TARDE.—7,00: Baloncesto.

NOTA. — EL DIARIO DE AVILA no se responsabiliza de cualquier variación que, en cuanto a horarios como a programas, pueda observarse posteriormente.

REVALIDADAS DE 4.º Y 6.º
CENTRO DE ESTUDIOS «SANTA TERESA» - TENIENTE AREVALO, 8

Saneamiento del campo español

De acuerdo con el informe anual del Director General de Sanidad a los Sanitarios españoles (médicos, veterinarios y farmacéuticos), el saneamiento de las zonas rurales y del agro español sigue a ritmo acelerado, con grandes éxitos. Como demostración ofrecemos algunos hechos y realizaciones de la sanidad española, expuestos por el profesor García Orcyoyen.

La leptospirosis, que hace algunos años castigaba a varias provincias del Levante español, principalmente a las dedicadas al cultivo del arroz, ha decrecido considerablemente, gracias a la acción conjunta de varios factores: 1.º La mecanización del campo, que disminuye el número de trabajadores agrícolas que se dedicaban a estas faenas, en especial a la recolección del arroz. Por lo tanto, los contagios son menores y los enfermos disminuyen. 2.º Inmunización contra la leptospirosis, cuya eficacia es manifiesta. Es muy bien tolerada a causa de la escasa reacción que produce, ya que solamente se limita a un ligero estado febril. La totalidad de los productores expuestos a la infección han sido vacunados (1.448). 3.º Campaña de Educación Sanitaria simultánea, mediante charlas sobre el mecanismo de contagio y la prevención de la enfermedad. 4.º Control epidemiológico y serológico de los casos declarados, que si en 1968 fueron 18; en 1969 sólo han sido 6. De estos sólo 4 estaban relacionados de una manera directa con el cultivo de arroz. 5.º Encuestas de número de casos, que se viene realizando por el Centro de Leptospirosis de la Jefatura Provincial de Sanidad de Barcelona. Se trata de conocer la importancia y la frecuencia de la leptospirosis en las distintas regiones españolas donde se cultiva arroz. También en este Centro se prepara la vacuna en cantidad suficiente

para cubrir las necesidades. En 1968, teniendo en cuenta la importancia sanitaria, social y económica de la hidatidosis, se planificó por la Dirección General de Sanidad una campaña en nueve provincias de lucha contra esta parasitosis con la colaboración de las subdirecciones Generales de Medicina Preventiva y Asistencial y de Sanidad Veterinaria. Como el resalvador principal es el perro, se hizo un tratamiento antihelmíntico de los perros de las nueve provincias. De un censo canino de 84.362, fueron tratados 81.691 (el 97 por ciento), lo que demuestra su éxito y la buena acogida del público. De los 81.691 perros tratados, 3.885 (4,7 por 100) macroscópicamente se encontraban parasitados por el Ech. granulosus y 40.658 (49,8 por 100) por otros helmintos. Al proceder al análisis microscópico del diez por ciento de las muestras de sus heces, se confirmó lo siguiente: muestras con huevos de Ech. Granulosus, exclusivamente, 1087 (15,2 por 100); con huevos de Ech. Granulosus y otros helmintos 676 (9,5 por 100) y sólo con huevos de otros helmintos 7.704 (52,1 por 100). Los análisis macroscópicos coincidieron con los microscópicos. Resultando que alrededor del 50 por 100 de los perros se encontraban parasitados por algún helminto. Durante 1969 esta campaña se planificó para veinte provincias y en dos fases. La primera en junio, julio y agosto; la segunda, en noviembre y diciembre. En la primera, de un total de 147.895 perros de 18 provincias se administraron 142.590 tratamientos antihelmínticos (96 por 100). El resultado favorable de la campaña se mantiene. En estos perros se encontraron macroscópicamente parásitos adultos de Ech. Granulosus en 4.565 (3,2 por 100); Ech. Granulosus y otros helmintos, 3.134 (2,2 por 100); y otros helmintos en 45.332 (31,8 por 100). Resultaron negativos a toda clase de helmintos 70.047 perros. En conjunto, la parasitación fue algo menor que en 1968 seguramente como consecuencia de la campaña de ese año. Se espera que, continuando las campañas, se erradiquen las helmintiasis de España. También se inició hace años un estudio sobre la incidencia de la anquilostomiasis y otras parasitosis intestinales. En 1968 se analizaron las heces de 10.404 personas entre las más expuestas. Solamente se encontraron cuatro portadores de huevos en la provincia de Valencia. En las demás, en-

tre ellas Madrid (zona del río Jarama) los resultados de todos los análisis fueron negativos. Se puede afirmar, por tanto, que esta parasitosis ha desaparecido de esta zona de Madrid muy frecuentada por los madrileños. Después de la campaña de 1969 y de los estudios y controles efectuados, se puede decir que, la anquilostomiasis ha dejado de representar un problema sanitario en España.

Dr. Octavio Aparicio.

Arturo Gómez Jiménez

Médico odontólogo
Rayos X
Alemania, 4. — Avila
Teléfono 21 27 31
Esquina Reyes Católicos
C. S. 330

Las exportaciones crecen menos que las importaciones

Existe un grave foco de desequilibrios que enturbia la brillantez de las fuentes de ingresos

Al finalizar el pasado mes de octubre el total de las reservas españolas de divisas superaba los 1.600 millones de dólares, con un incremento de más de 700 millones en los diez primeros meses del año. Por décimo mes consecutivo, también, se ha producido un superávit en la balanza de pagos. El fenómeno, a primera vista, puede inducir a un optimismo desmesurado que es preciso matizar y puntualizar.

Nunca, en los últimos 10 años, es cierto, las reservas oficiales españolas habían alcanzado el nivel actual, a excepción del último trimestre

de 1965, en el que las reservas totales lograron superar muy ligeramente la cota de los 1.500 millones de dólares. Pero nunca, tampoco, el déficit puramente comercial había alcanzado un volumen tan alto. El desfase entre importaciones y exportaciones se sitúa, en la actualidad, por encima del ritmo anual de 2.500 millones de dólares, más de 200 millones más que cuando fue implantado el depósito previo, en un intento casi desesperado de contener el crecimiento de las importaciones, que al finalizar 1969 ponían de nuevo en serio peligro la estabilidad ex-

terior de nuestro signo monetario.

La situación, pues, se concreta en que las exportaciones, a pesar de su acompañado ritmo de expansión, crecen en términos reales, menos que las importaciones. El crecimiento desmesurado de nuestras importaciones acentúa el saldo desfavorable, lo que supone que por muy importantes que sean los ingresos turísticos, las remesas de emigrantes, las inversiones extranjeras a largo plazo y los ingresos del exterior por otros conceptos o servicios, existe un grave foco de desequilibrios que enturbia la brillantez de unas cifras conseguidas gracias a unas fuentes de ingresos menos aleatorias y más estables, pero aún insuficientemente sólidas para el futuro.

La explicación de los superávits de la balanza de pagos —cuando el déficit de los intercambios comerciales sigue creciendo— no puede ser otra que el aumento de las entradas netas de capital exterior a corto plazo, aunque el incremento de los ingresos turísticos haya influido también, pero siempre en menor proporción, en la cobertura del desequilibrio comercial.

Si el depósito previo desaparece, como está previsto, a fin de año, en los seis primeros meses de 1971 y en el mes que resta de 1970, unos 430 millones de dólares —el contravalor aproximado de los 30.000 millones de pesetas que alcanza el depósito previo— dejarían de ejercer su protección sobre la liquidez del sistema y afectarían sensiblemente a este incremento en la reserva.

Por lo que, como dice Luis Ignacio Parada en «El Europeo», por una parte, mucho ha de mejorar en los próximos meses la estructura y la evolución de nuestro comercio exterior para que no vuelvan a producirse peligrosos desequilibrios, y por otra parte habrán de adoptarse nuevas medidas monetarias para retirar de la circulación la ingente masa dineraria que va a liberar la supresión del depósito previo.

Concurso GRAN BAZAR

Recorte uno de estos diez anuncios y envíelo en un sobre, con su nombre y localidad a "Publicidad RACES", Estrada, 10 (Edificio Los Caballeros). Si sale elegido el establecimiento que usted envió, participará en el sorteo de:

Un estuche obsequio OSBORNE de la casa

En el sorteo de la pasada semana, le correspondió el premio a: D.ª Alejandrina Alfaro, David Herrero, 16 - Avila

Bolsos "MARSEN"

ARTICULOS DE REGALO

Estrada, 10. Telf. 21 23 15

1 - X - 2

Recuerde que Vd. puede ser millonario jugando a las quinielas

Estrada, 15.

"Creaciones ANFER"

PARA LA JUVENTUD
ROPA JOVEN
«PRECIOS RAZONABLES»

Estrada, 10.

"ATALAYA"

Joyería - Relojería - Óptica
Artículos de regalo
ESTAN A SU DISPOSICION

Estrada, 9.

Salón de Recreo

CARLOS SAEZ

Visítenos y diviértase

Estrada, 10.

Adquiera siempre su suerte comprando en la:

Administración de Lotería n.º 2

Estrada, 10.

"MAELU"

MOBILIARIO INFANTIL
CANASTILLAS

Estrada, 10.

Sastrería IGLESIAS

PAÑERIA

Estrada, 10.

... Y si tuviera que comprar otro televisor, volvería a elegir un General Eléctrica Española en:

Electrodomésticos Pascual

Servicio técnico
Estrada, 10. Telf. 21 19 67

"Los Caballeros"

Restaurante - Bar - Club

Su visita nos es grata

Estrada, 10.

Se venden pisos

con calefacción. Facilidades de pago. Cuartel de la Montaña, n.º 17.

Aprenda a conducir en

AUTO ESCUELA PRIETO

Coches y camión con doble mando.

Calderón de la Barca, 7. Teléfonos 211129 y 211373.

Mañana, día 3 de diciembre. Jueves.

SANTOS: Francisco Javier, S. J., cf.; Sofonías, pf.; Lucio, rey; Agrícola, Claudio, Casiano, Ambrosio, Hilario, Magina, Jasón, Mauro, Crispín, Juan, Esteban, Víctor, Julio, mrs. Mirócleres, Birino, obs.; Galgano, ermitaño.

MISA: De San Francisco Javier. Memoria. III cl.

SOL: Sale a las 8,21 y se pone a las 17,49.

LUNA: Sale a las 12,27 y se pone a las 22,39.

TELEFONOS DE URGENCIA

Servicio de urgencia de la Seguridad Social 21 29 99.

Taxis (Plaza de Santa Teresa), 21 19 59. Taxis (Estación) 21 11 59.

Clínica de Urgencia: 21 29 48. Hospital, 21 16 00; Policía, 21 13 86; Policía Urbana, 21 11 88; Guardia Civil 21 10 70; Bomberos 21 10 36; Policía Armada 21 13 50; Guardia Civil de Tráfico 21 23 50.

JEFATURA PROVINCIAL DE SANIDAD. Servicio de Ambulancias Sanitarias: Teléfono: 21 18 65 y 21 10 53.

Casa de Socorro. Servicio de urgencia: Avenida de Santa Cruz de Tenerife, sin número. Teléfonos: 21 29 48 y 21 29 49. esquina a la calle Virgen de la Portería, frente a la Sierpe. Te

ORGANIZACION NACIONAL DE CIEGOS

Número premiado el día 1: 021

AMBULANCIAS

ANTONIO ALVAREZ

SERVICIO PERMANENTE
Telf. 21 12 20 AVILA

Nota del tiempo

TEMPERATURAS EXTREMAS EN LA PENINSULA:

Máxima de ayer: 21 grados en Huelva.
Mínima de hoy: -5 grados en Albacete.

EN AVILA:

Máxima de ayer: 6 grados a las 15 horas.
Mínima de hoy: -0,7 grados a las 5 horas.

Forlady

Muebles de cocina

DISTRIBUIDOR:

GEMALIX. San Segundo, 2. Tel. 211874. Avila

OPOSICIONES

Auxiliares administrativos de Campsa.—No se exige título. Ambos sexos. Mayores 18 años, sin límite máximo. Presentación de instancias hasta el 12 diciembre 1970. Horario trabajo sólo mañanas. Haberes, pesetas 10.500 al mes.

Banca.—Auxiliares administrativos, preparación ininterrumpida pues los exámenes se suceden con gran frecuencia no se exige título. Ambos sexos, mayores de 16 años sin límite máximo de edad. Trabajo sólo mañanas, haberes 11.400 pts. al mes.

HONORARIOS DE ESTAS PREPARACIONES 700 pesetas al MES.

ACADEMIA MAEZTU

Av. Daroca, 10 — Tel. 256 18 07 — MADRID-17.
Enviamos programa, instrucciones e instancia remitiendo 15 ptas. en sellos.

La Comisión Provincial de Servicios Técnicos estudió el plan adicional de obras y servicios a realizar en la Provincia

La Comisión Provincial de Servicios Técnicos se reunió bajo la presidencia del gobernador civil, don Ramón de la Riva y López Dóriga con el fin de estudiar la aplicación del plan adicional de Obras y Servicios en la provincia.

Estuvieron presentes en la sesión don Jaime Santamaria Bejarano, vicepresidente de la Comisión y los delegados de Obras Públicas, Ha-

cienda, Industria y Agricultura, señores Arenillas Asín, señor Martínez Carrascosa, señor Linares y señor Serra Padrosa respectivamente; así como el secretario gestor de la Comisión don Carlos Zapata Pérez. La Comisión decidió dar aplicación inmediata a los 17.625.730 pesetas que integran el presupuesto del citado plan adicional para la construcción de obras de interés público.

La nueva línea Avila-Cáceres, lazo de aproximación entre dos provincias limítrofes

Los medios de comunicación son eminentemente factores determinantes del progreso. Y si ello lo tomamos en amplio sentido, tenemos que congratularnos en la actualidad al comprobar cómo nuestra capital y provincia va contando con nuevos medios, promovidos por empresas importantes.

En la actualidad existe una empresa que tiene solicitada de la Dirección General de Transportes, en el Ministerio de Obras Públicas, el establecimiento de un servicio regular y diario en los días laborables, entre Avila y Cáceres.

Este servicio está proyectado sobre la base de enlazar dos provincias limítrofes que carecen en la actualidad de comunicación directa por ferrocarril, y en el entendimiento de respetar los derechos de otros servicios públicos establecidos en trayectos parciales, a los cuales no afectaría la autorización de este servicio Avila-Cáceres.

Vendría a cumplir un buen cometido esta nueva línea en cuanto permitiría la comunicación con el importante nudo ferroviario de Avila, así como la importancia turística de las dos capitales que así quedarían unidas.

Furgonetas, Furgones, Microbuses, Camionetas, Camiones, Capitonés «EBRO»

LA MARCA DE CALIDAD

Concesionario:

Velasco

Avda. de José Antonio, 26.—AVILA

TURNO PARA LAS FARMACIAS DURANTE LA PRESENTE SEMANA

Semana	Día	De 10 mañana a 10 mañana del día siguiente	De 10 mañana a 10 noche
Lunes	30	D. José Gutiérrez García (Plaza de la Victoria, 10) Teléfono 21 13 12	D. Teodoro Aparicio Gutiérrez (Avenida de José Antonio, 12) Teléfono 21 13 39
Martes	1	Don Luis Guerras Madrugal (Avda. de Portugal, 1) Teléfono 21 15 34	D.ª María Paz García Martínez (Virgen de la Soterraña, 20) Teléfono 21 27 52.
Miércoles	2	D. Antonio Vinuesa Martín (Reyes Católicos, 31) Teléfono 21 13 35.	D.ª María Jesús Pardo González (Capitán Peñas, 15) Teléfono 21 20 88.
Jueves	3	D. Juan Paradinas Pérez (Plaza de Santa Teresa, 3) Teléfono 21 11 20.	D.ª María Paz García Martínez (Virgen de la Soterraña, 20) Teléfono 21 27 52.
Viernes	4	D. Antonio F. de la Puente (Plaza Santa Teresa, 6) Teléfono 21 12 66	D.ª María Jesús Pardo González (Capitán Peñas, 15) Teléfono 21 20 88
Sábado	5	D. José Gutiérrez García (Plaza de la Victoria, 10) Teléfono 21 13 12	D. Teodoro Aparicio Gutiérrez (Avenida José Antonio, 12) Teléfono 21 13 39
Domingo	6	D. José Gutiérrez García (Plaza de la Victoria, 10) Teléfono 21 13 12	D. Teodoro Aparicio Gutiérrez (Avenida José Antonio, 12) Teléfono 21 13 39

Policlínica Parque de San Antonio

Rayos X fijo y portátil - Incubadora. Asistencia permanente

Televisión en todas las habitaciones.

Paseo de Don Carmelo, 24.

Teléfonos 21 32 46 - 47 y 48.

AVILA



Se mueren las truchas en la confluencia de los ríos Piquillo y Alberche

Técnicos de Madrid y Avila investigan la enfermedad que las afectan

Técnicos del Servicio Nacional de Pesca, acompañados de ingenieros y personal del Distrito Forestal de Avila se han desplazado esta mañana hasta la confluencia de los ríos Piquillo y Alberche con el fin de recoger muestras que determinen la enfermedad que, en esta zona afecta a las truchas y que está produciendo muertes en la reserva. Los guardas han podido comprobar que sobre el agua flotaban varios ejemplares y en las orillas se encontraron otras visiblemente enfermas. Al parecer una cosa parecida ya ha ocurrido en el mismo lugar otros años y se presume, aunque en su momento se confirmará, que se trata de una conocida enfermedad. Las muestras que se obtengan serán examina-

das en Madrid. El sector afectado se halla más abajo del río Piquillo en el Alberche pero se están examinan-

do otros lugares ante la posibilidad de que el fenómeno pueda repetirse en otros lugares.

IV Semana de Estudios Abulenses para universitarios

Reunidos los Jefes de Rama de la Institución «Gran Duque de Alba» con el director, han acordado en principio la celebración en las próximas vacaciones navideñas de la IV Semana de Estudios Abulenses para universitarios, a la cual, desde ahora se invita a participar a los estudiantes abulenses de las diversas Facultades y Escuelas Técnicas, dirigiendo sus cartas de inscripción a la oficina de la Delegación Provincial del Ministerio de Educación y Ciencia.

Las sesiones tendrán lugar desde el día 26, sábado, hasta el 29 martes, ambos inclusive, con el siguiente orden: sábado, 26, a las once de la mañana, «Asocio de la Extinguida Universidad y Tierra de Avila», Historia y Régimen Jurídico, por el secretario de la Entidad. A continuación, vino español ofrecido por la Jefatura Provincial del Movimiento como de costumbre.

Domingo, 27: Visita a los saltos del Alberche y Cooperativa e industria de Cebreros, con agasajo en ambos lugares.

Lunes, 28: Sesión primera: Tema de agricultura. Sesión segunda: Al habla con los arquitectos abulenses. Agasajo de la Cámara de la Propiedad Urbana. Por la tarde: Sesión de Medicina.

Martes, 29: Por la mañana, tema, El Comercio, con intervención del Delegado Regional y agasajo en la Cámara Oficial del Comercio e Industria. Por la tarde, Homenaje a la Santa Doctora, y recepción final en el Ayuntamiento.

Modificación de los Estatutos de los Colegios de Peritos e Ingenieros Técnicos Industriales

El de Madrid abarca toda Castilla la Nueva e incluye a Avila y Segovia, de la Vieja

MADRID (Cifra).—Por un orden del Ministerio de Industria, que acaba de aparecer publicada en el «Boletín Oficial del Estado», ha sido modificado el artículo cuarto de los Estatutos generales de los Colegios de Peritos e Ingenieros Técnicos Industriales, aprobados por la de 16 de octubre de 1957.

En dicha orden se especifica el número de Colegios, capitalidad de cada uno de ellos y las provincias que deben abarcar los mismos.

Así, el Colegio de Madrid, comprende Madrid, Toledo, Ciudad Real, Cuenca, Guadalajara, Avila y Segovia, así como las provincias africanas.

Dicha disposición ha comenzado ya a entrar en vigor desde el día siguiente de su publicación.

Publica el B. O. E. el Decreto de ordenación rural del Ambles

El Boletín Oficial del Estado número 287 publica el Decreto de 29 de octubre, por el que se declara sujeta a ordenación rural la comarca del Valle de Ambles.

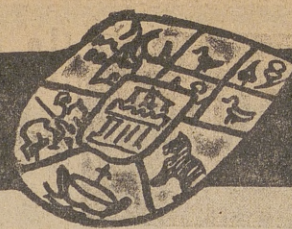

Exposición «Santa Teresa y su Tiempo»

MILLARES DE PERSONAS HAN DESFILADO POR ELLA DESDE HACE UN MES

Arquitectura, escultura y pintura del siglo XVI conjuntadas

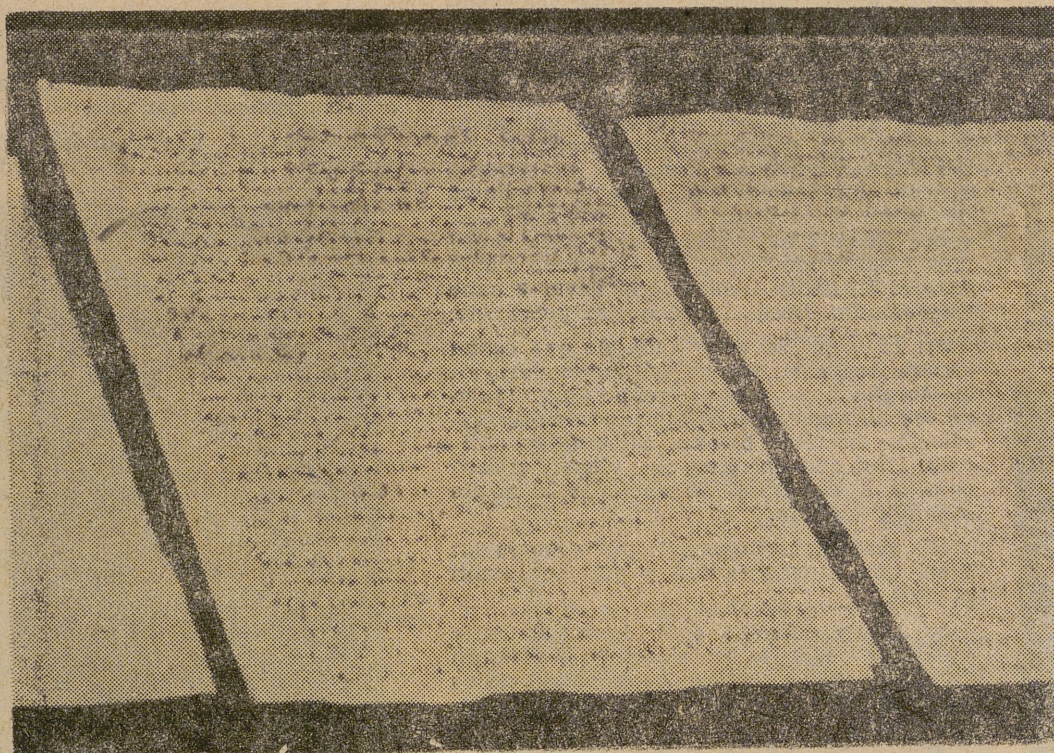

Todavía podrá ser visitada en Avila durante la primera quincena de diciembre, por lo menos, antes de que a los forasteros pueda inquietarles la fama de nuestro frío, —que, bueno será recordarlo, es el frío más caliente de España, en un decir corriente y vulgar— la Exposición «Santa Teresa de Jesús y su Tiempo». El sol de nuestras alturas, cielo azul transparente, aire puro que prefieren los pintores de lejanías como Benjamín Palencia y antes de ahora Chicharro, López Mezquita y Zuloaga entre otros..., todo le ofrece a nuestro visitante de otoño motivos singulares de atracción.

La Exposición «Santa Teresa y su Tiempo», estrenada en Avila; organizada por la Comisaría General de Exposiciones, ofrece a su vez a los historiadores el deleite de ver reunidas para un examen espacioso fuentes informadoras de muchas lecturas; para los estetas presta una ocasión de admirar bellezas ordenadamente dispuestas, de modo que atraen el alma trascendiendo del sentido; al pueblo devoto le arrastra la imaginaria dulcísima del prerenacimiento y expresiva del barroco a la contemplación de misterios profundos de la humanidad, que con Dios se relaciona; al intelectual iniciado en lo teresista le conjunta su conocimiento del vivir teresiano y su deseo de imitación irremisible. ¿Acaso no es bien natural el anhelo de las metas teresianas? ¿Se conforma el alma con menos que Dios? Ella, en los varios

aspectos de la exposición, parece decir con gran vehemencia: «Pido yo al Señor lo de a gustar: a quien pensare que miento...»

EL PALACIO DE LOS DEANES...

asiento del Museo Provincial de Avila, es una de las viejas casas del románico, que después

de los Reyes Católicos se convirtieron en palacios. Extramuros al este, propiedad de la catedral en otro tiempo, su fachada de dos órdenes, con balcones en el principal y columnas estilizadas, es de gran belleza. El patio es una preciosidad: columnas de piedra y arquerías que han permanecido cegadas unos trescientos años construidas de ladrillo visto. Y sobre las colum-

nas, escudos complicados en la composición de sus signos como eclesiásticos que son y en pleno barroquismo: alguna inscripción de la fachada es clave de aspiraciones, cual la de «sic benedicam Te in vita mea», así Te bendeciré en mi vida..., que tiene la continuación en el verso: «et in nomine tuo levabo manus meas», muy propia del sacerdocio. «En tu nombre alzaré mis manos». Y muy acorde con otras casas del Deanato, según Martín Carramolino, dando frente a la Calle de Andrín que tienen por mote del escudo otro versículo del Libro de los Salmos: «Non nobis, Domine, non nobis; sed nomini tuo de gloriam»: «No a nosotros, Señor no a nosotros; sino a tu nombre da gloria».

En las esquinas del patio, al interior, el escudo que se ostenta es el catedralicio: un Cordero parte con su bandera el blasón en dos cuarteles oblicuamente. Y arriba, una torre, una estrella y un león; abajo, el cuerpo del cordero y a sus pies la media luna vencida, con los cuernos hacia el suelo. El mote dice: «El León, hecho Cordero, bajó de su fortaleza a nuestra naturaleza».

En el zaguán había un poyo

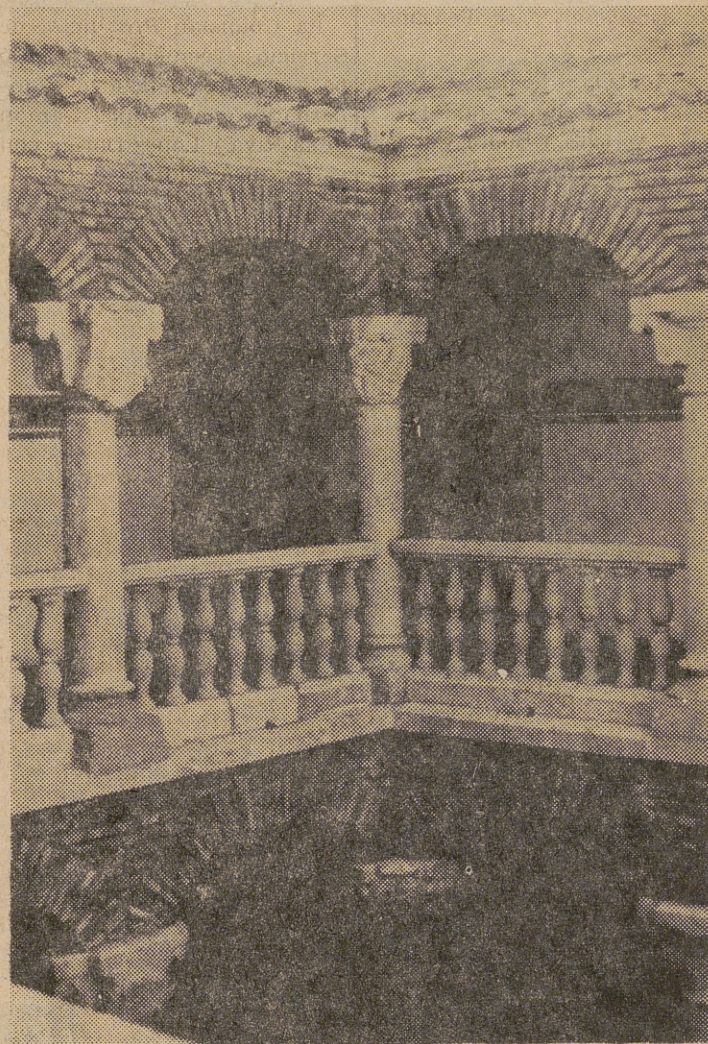

a modo de escalera de dos peldaños con descenso lateral por ambos lados, que servía para montar a caballo cuando en otro tiempo, los deanes iban montados en mula ricamente enjaezada a las solemnidades del primer templo abulense. Y la escalera de acceso al piso principal es amplísima y de traza renacentista.

EN LAS SALAS...

al penetrar en el Museo puede advertirse su orden por la Comisaría General de Exposiciones de la Dirección General de Bellas Artes. Si la Exposición es «Santa Teresa y su Tiempo», es principal la Cronología de Santa Teresa, bien compendiada y su presencia en una hermosísi-

ma imagen de autor anónimo que se conserva en Burgos... Luego hay que distinguir que no se trata de una exposición meramente artística, sino teresianista: nos revela a nuestra Santa de Avila en relación a circunstancias históricas. Primero lo que fue suyo; luego lo que la rodeó: personas, espíritu, ambiente, ciencia, arte, superstición, etcétera.

Pinturas notabilísimas de Bayeu, Berruguete, Carvalho, García Hidalgo, El Greco... prestadas por Toledo, el Pardo, las Descalzas Reales, etc. Y así Jordán, Morales, Pacheco, Pantoja, Ribalta, Rubens, Sánchez Coello, Tiziano, Velázquez y anónimos: todo concurrente al tema teresiano.

Esculturas del incommensurable Gregorio Fernández, de Leoni, Mena, Mora, Valmaseda y anónimos notables del XVI y del XVII.

Autógrafos de La Santa, de El Escorial y de Las Descalzas Reales, así como de Conventos de Madres Carmelitas Descalzas; Cartas y Documentos; Libros usados por Santa Teresa; Libros que leyó o pudo leer y ediciones antiguas de sus obras; Libros universales de su época; ediciones en lenguas diversas; objetos varios de su uso personal y de sus conventos...

Ir a la Exposición es entrar en relación con la Santa de Avila, revivir un poco de su ser en nosotros... y «pido yo al Señor lo de a gustar a quien pensare que miento», como Ella dice cuando gustó delicias divinas.

Martín AREVALO

(Fotos: LUMBRERAS)



La Biblia es la Palabra de Dios que nos habla a nosotros, sus hijos, y nos señala el camino de salvación. Hay que leer la Biblia y hacer de ella la norma de nuestra vida.

No podemos derrochar las reservas de agua

Es necesaria la creación de un organismo que ordene

Avila tiene una de las mejores masas

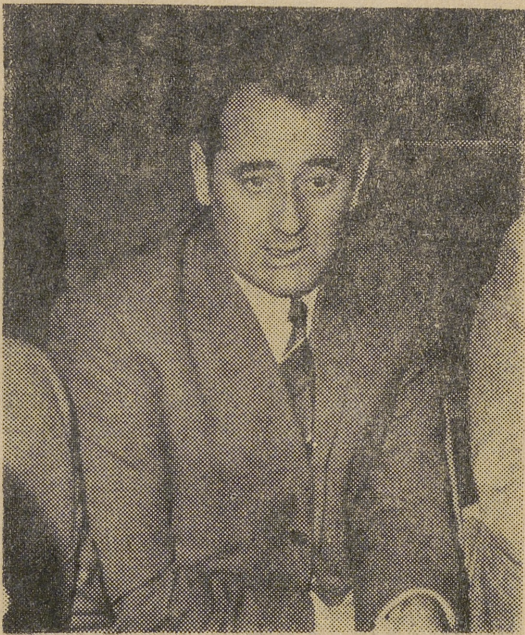

DON JESUS LUQUERO

En la Sala de Exposiciones de la Caja Central de Ahorros y Préstamos, teniendo por marco los paisajes urbanos de Santiago Diaz, y un buen servicio del Bar Crisol, el importante tema de las reservas del subsuelo abulense y concretamente el agua, reunió en torno a nuestro café de redacción a don Mario Linares, ingeniero jefe de Industria; a don Sebastián Martín, doctor ingeniero de Minas de la Delegación de Industria de Avila; a los alcaldes de Piedrahíta y Fontiveros, don Lorenzo García Iglesias y don Esteban García respectivamente; a don Miguel Ángel Herranz Ortiz, secretario de la C. O. S. A.; a don Casimiro Valero y don Jesús Luquero, jefe y secretario de la Hermandad de Arevalo y éste también del Grupo Provincial Remolachero, y al reverendo padre Eufrasio, carmelita, cuya afición a detectar agua es conocida.

—¿Es cierto que se piensa hacer un estudio sobre las reservas de agua de la provincia?

Sr. Linares: Eso es lo que se quería llegar a poder estudiar o a poder saber: qué reservas de aguas son de las que podemos disponer en la provincia. En realidad estamos mal dotados para el agua dulce, porque una de dos: o la traen los cursos de agua corriente o la traen las lluvias. Ni esto es la España verde, ni por otra parte nuestros ríos son caudalosos. Son el principio de unos ríos que luego son caudalosos. Y dada nuestra gran altitud pues nosotros tenemos problema de agua. Bueno problema de agua lo tienen hasta en Asturias. Pero claro nosotros en mayor medida.

EL AGUA, DETERMINANTE INDUSTRIAL

Sr. Grande: Yo quiero que me haga una aclaración. ¿Técnicamente tiene la misma calificación la titulación de agua dulce que la de agua potable o hay diferencias entre ambas?

Sr. Linares: Son totalmente diferentes. El agua potable tiene que reunir unas condiciones de contenido de cal, etc., que...

Sr. Martín: ...Concretamente el agua potable es siempre dulce, sin embargo el agua dulce no es siempre potable.

Sr. Linares: Pero en fin como aquí estamos hablando para fines industriales, pues luego hay unos tratamientos de las aguas cuando son aguas duras a base de permutitas. El caso es encontrar aguas duras o no duras que luego se aprovechan en la industria siempre. Además puede decirse que todas las industrias necesitan encontrar su propia agua. Una industria no puede permitirse el lujo de pagar el agua de una red de una población. O sea al precio de un abonado, porque utilizan cantidades grandes y sería ruinoso. Lo que tienen que hacer son sus pozos, en fin, prospecciones. Entonces se hace la fábrica allí donde se encuentra agua. O sea que el agua es determinante.

Sr. Martín: Sin duda alguna en algunas provincias y en algunas capitales esto se ha pensado de una forma que incluso dan agua a la industria, aun con unos consumos grandes. Tal es el caso de Cuenca. Es una ciudad, como todas, con cierta escasez de agua, pero sin embargo tiene unas captaciones tan buenas y tan bien hechas, que permite a la industria establecida utilizar agua depurada y en cantidad. Pero lo normal es lo que dice el señor Linares.

EL PROBLEMA DE LOS REGADIOS

Concretamente respecto a la provincia de Avila...

Sr. Linares: Esto es una cosa que se puede estudiar perfectamente. O sea el agua que hay en la provincia proviene ya de lluvias, dada la altitud nuestra. Entonces se

estudia, por ejemplo: concretamente la parte de la Sierra qué agua es la que se vierte allí al cabo del año, cuál es la que se cree que va al manto acuífero que hay por toda la zona de la Moraña que se prolonga y se ve de cuánto se alimenta este manto, entonces ese es precisamente el agua que se puede extraer.

En el momento en que se extraiga más de lo que aporta la Naturaleza entonces lo que se hace es disminuir el nivel de ese manto acuífero, nivel que se ha ido consiguiendo a lo largo de milenios y que ya no se recupera nunca. Claro, esto es un asunto muy delicado, porque todos los señores que hacen inversiones para aprovechar el agua para riegos o para lo que sea, en el momento en que es un albur lo que va a descender la capa acuífera, el nivel freático, pues es una inversión hecha en el aire. No se sabe cuántos años va a durar aquello, porque descendiendo mucho y a lo mejor aquello no tiene arreglo.

—¿Entonces los numerosos regadíos que se están creando perjudicarán esas reservas?

Sr. Linares: No se sabe si perjudicarán o no, porque no se sabe si a pesar de ese superávit estamos dentro o no del número límite que indicaría: bueno, de aquí no se puede pasar, pero, en fin. O sea que vamos a ciegas. No sabemos si actualmente estamos extrayendo del agua que es posible ex-



DON LORENZO GARCIA IGLESIAS

traer correctamente y técnicamente si estamos extrayendo el cincuenta por ciento, el veinte por ciento o el doscientos por cien. No lo sabemos. Entonces eso se puede saber. Hay señores especializados dedicados a este menester. Los ingenieros de Minas llevan en eso la palma, los geólogos pueden determinar en cada manto acuífero la alimentación que tiene y lo que se puede extraer.

—¿Y no sería conveniente hacer o ya está en marcha un estudio en este sentido para orientar a los agricultores que pueden resultar gravemente perjudicados?

Sr. Linares: No hay nada.

Sr. Valero: Creo que con respecto a la pregunta que hace aquí, Concentración Parcelaria tiene un equipo que está actuando por los pueblos de la Moraña y yo creo que estos señores podrían dar una contestación.

Sr. Linares: En España el agua no depende sólo de un organismo porque el Ministerio de Obras Públicas a través de las Confederaciones Hidrográficas entiende de agua; el Ministerio de Industria a través del Instituto Geológico y Minero también entiende de agua y el Ministerio de Agricultura a través de Colonización y Concentración Parcelaria también entiende de agua. Cada uno entiende en su jurisdicción. Yo he hablado con la Confederación y con Concentración Parcelaria y ninguno sabe nada en concreto. Vamos a estudiar esto. Sería muy conveniente hacerlo porque, claro, estos señores están haciendo unas inversiones que pueden ser arriesgadas, sería muy conveniente.

—¿Pero a quién habría que dirigirse?

Sr. Linares: Pues yo todavía no lo sé.

Sr. Martín: Dentro de los programas del Instituto Geológico y Minero y lo conozco porque soy delegado del Instituto para la provincia de Salamanca y por extensión de la de Avila, pienso preparar el programa para el año 1971 con la provincia de Avila, por tanto me satisface mucho estar presen-

te, haber llegado aquí, porque yo lo que si les puedo prometer es que dentro del programa de 1971 y ahora precisamente sé que los servicios hidrográficos del I. G. y M. pueden admitir el que se incluya en programa algo tan importante como esto. Entonces lo que voy a proponer es que en el plan de estudios de determinadas zonas se programe para el próximo año por el I. G. y M., el agua. En ese programa yo voy a incluir esta inquietud, que efectivamente es tan cierta. Las reservas subterráneas se comportan exactamente igual que un pantano. Tienen unas aportaciones y ahí están sus límites de extracción. Entonces hay que ver hasta dónde pueden llegar, porque a lo mejor sucede lo contrario, que se están escapando aguas subterráneas todavía no aprovechadas con las que se podrían poner más tierras en regadíos, incrementar y facilitar los sondeos que nosotros controlamos y que permiten saber más o menos los sondeos que se van haciendo aquí en la provincia de Avila. Yo dedicaría algún tiempo para saber ya en qué número de sondeos estamos y partiendo de eso sería un dato bueno para el Instituto Geológico el llevar a cabo este estudio. Desde luego queda pendiente.

Sr. Linares: No cabe duda de que es un estudio rentable, porque así por encima, en la Moraña hay ya unas trescientas instalaciones de regadío, o sea perforaciones, instalación eléctrica, bombas sumergidas, etcétera. Hay que calcular que vienen a salir cada una de estas instalaciones a medio millón cada una.

Sr. Martín: La inversión oscila entre las doscientas cincuenta mil y quinientas mil pesetas.

Sr. Linares: Pues si se ha invertido tanto dinero en hacer las instalaciones, dedicar un uno por ciento a conocer las fronteras de las perforaciones no es un gasto inútil ni mucho menos.

—Señor Valero: ¿La ley exige la misma distancia para sondeos que para pozos?

Sr. Martín: La misma: Usted hace un pozo ordinario, lo mecaniza y usted ya ha adquirido el derecho de que a la redonda de cien metros, no se puede hacer otro pozo. Esto es una medida, con perdón de la Ley de Aguas, que entre otras tiene la laguna de no indicar una jurisdicción clara de las aguas subterráneas. Está el asunto oscuro. Precisamente esa distancia de cien metros puede ser en unos casos justa y en otros no tanto, porque hay sitios donde admite el manto acuífero una mayor extracción de agua y en otros donde trescientos metros no serían suficientes.

LA AZUCARERA DE AREVALO

—Hay otro problema que está relacionado con el agua y muy importante para la zona de Arevalo y es el de la construcción de su fábrica de remolacha.

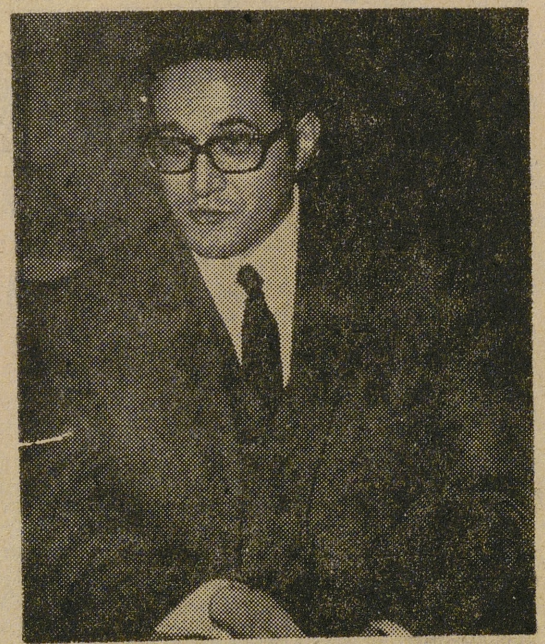

DON MIGUEL ANGEL HERRANZ

Sr. Linares: Sobre el particular puedo decir que como no está claro que se disponga del agua necesaria se ha preguntado a una Empresa de Bélgica que tiene una oficina en Madrid a través de la Delegación Provincial de Sindicatos que, modernamente, qué sistemas conocen ellos que gasten el

mínimo de agua en fábricas de azúcar base de aprovechar la raíz de la remolacha. Yo el último informe que tuve fue telefepear a las azucareras y me dieron unos consumos muy altos.

Sr. Martín: Yo soy de zona azucarera concretamente de Vellina de Orbigo, y pesar de que la técnica del azúcar ha mejorado grandemente, sin embargo no se preocupado de una cosa que podrían disminuir el consumo de agua y es la clarificación de las aguas residuales. Esto es lo que hacen algunas fábricas azucareras escasas de agua: clarifican las residuales y esto verdaderamente sencillo pues pueden utilizar productos de orden químico y con arcilla se hacen decantar bien. Es cuestión de un poco más de inversión inicial, pero es un problema insoluble.

Sr. Luquero: Efectivamente nosotros conocíamos directamente ese procedimiento



DON MARIO LINARES SANCHEZ

en varias fábricas, concretamente en Arc de la Frontera. Sin embargo no han prestado atención...

—¿Cómo se halla actualmente el proyecto de la fábrica de Arevalo?

Sr. Luquero: Parado... porque estima empresa que iba a montar la que no ha agua suficiente para las necesidades de fábrica y entonces no se determina.

Sr. Grande: ¿Dónde iría instalada?

Sr. Luquero: En la confluencia de los ríos Adaja y Arevalillo.

Sr. Grande: ¿Necesita una fábrica de este tipo desnivel?

Sr. Linares: No es desnivel, sino volumen de agua.

Sr. Luquero: Hablaban de cuatrocientos litros/segundo.

Sr. Linares: Trescientos.

Sr. Luquero: Efectivamente, en principio se hablaba de moliturar ciento cincuenta toneladas pero se llegaría a las trescientas mil toneladas y se necesitarían cuatrocientos litros/segundo.

Sr. Grande: ¿Y no llegarían a ese caudal?

Sr. Luquero: Lo que pasa es que el caudal del río no es regular, por lo que nosotros pensábamos en regular el caudal y aportar agua subterránea.

Sr. Linares: Todo lo que sea extraer agua subterránea para una fábrica de azúcar interesa porque sale a un precio alto. Y hubo una reunión sobre este asunto. A mí me parecía que el problema del agua era previo a toda consecución de negociaciones. Se reunieron aquí los señores de Confederación de Valladolid, del Instituto Geológico y de Colonización y se estudió de dónde salía el agua, pues allí nadie resolvió lo del agua. Lo único que se sugirió era que se podía hacer un pantano, un presa tres o cuatro kilómetros aguas arriba de Arevalo, que podían embalsar lo suficiente para resolver el problema. Esta presa se había estudiado ya hace años, estaba

de la provincia, logradas a lo largo de milenios

ante las inversiones para su adecuado aprovechamiento

de feldespatos y están sin explotar

asunto parado, pero se podría remover de nuevo. Construida la presa ya no habría problemas. Entonces habría que dirigir la atención a construir la presa. Posteriormente se construiría la azucarera. Entonces se preguntó si el Adaja más el Arevalillo podrían traer este agua, ya que el agua subterránea supone un encarecimiento de costos y como ya he dicho antes las fábricas intentan tener su propio suministro de agua, porque no pueden pagar el de una conducción de ciudad y no quiero decir lo que costaría en Arévalo, en que el agua está ochenta metros de profundidad.

Sr. Luquero: Pero eso sería en plan complementario.

Sr. Linares: Si que se hiciera en circuito cerrado y solamente reponer pérdidas. Bueno eso es lo que nos tiene que decir la empresa belga a la cual hemos consultado.

Sr. Valero: Es que cuando más trabajaría una empresa es cuando más agua pasa por el río.

Sr. Linares: En efecto. Nosotros, con lo que nos diga la citada empresa ya nos hacemos idea de lo que nos falta. Nosotros lo que podemos aportar es sobre diez litros por segundo por sondeo. Entonces como nosotros estamos metidos en doscientos litros por segundo, no se van a hacer veinte sondeos, como si fuera un campo petrolífero, en fin parece que esto carece de sentido. En cuanto diera esa solución nos quitaban la fábrica y la llevaban a otro río de mayor caudal.

Sr. Martín: Yo creo que un tratamiento parcial de aguas, de las aguas que vamos a llamar de seguridad creo que cabe dentro de un estudio.

Sr. Luquero: Siendo técnicamente posible creo que sería rentable, porque como el curso del río en Arévalo es muy bajo sería posible una recuperación de aguas pasadas sin gran costo.

Sr. Martín: Si efectivamente, esto visto así parece que es un poco como el movimiento continuo, pero no es así: clarificar aguas cuesta dinero también. Es decir que la utilización de floculantes no es barata. Para una cantidad de agua que se desea clarificar tiene que tener también una superficie determinada. Entonces caben dos cosas: o una decantación natural o se puede acelerar esa decantación por medios artificiales, para lo que es necesaria la utilización de floculantes, porque las materias sólidas que llevan un agua de residual de azucarera se componen fundamentalmente de arcilla, que por su tamaño llega incluso a hacer la decantación más tardía y es más difícil, y sería necesario hacer estanques como una plaza de toros. Creo, sin embargo, que deberían tenerlo en cuenta.

AVILA, A CABALLO DE DOS CONFEDERACIONES

Sr. Grande: Tengo interés en saber qué tal se porta en este asunto la Confederación Hidrográfica del Duero?

Sr. Linares: Bien. Está a lo que se le pide.

Sr. Grande: Entonces una de dos: o no se les pide o... no dan.

Sr. Linares: En realidad desconozco las aspiraciones de Avila en relación con embalses.

Sr. Grande: ¿Es que no hay planificado nada o es que no hay aspiraciones? ¿Quién tiene que plantear las aspiraciones?, porque tenemos la experiencia de que para lograr sus aspiraciones tuvo que manifestarse una comarca, la del Alto Tormes, para evitar que al Duero le quitaran un caudal de agua de la laguna de Gredos y ello se quedó en un paréntesis. Es evidente que el proyecto Azarola no puede ser actual y a mi modo de ver es hoy antieconómico. La verdad es que a mi me da la impresión de que como estamos a caballo entre dos cuencas ni en la del Duero ni en la del Tajo nos prestan mucha atención. Se ha dado el caso de que en la reunión de presidentes y secretarios de Cámaras de la Cuenca del Duero ni a Salamanca, ni a Segovia ni a Avila se les había asignado puesto en dicha Cuenca del Duero como si fueran unos extraños. Y a verdad es que Avila tiene muchos intereses en la Cuenca del Duero para que no se defiendan.

Sr. Linares: Ese no es asunto de mi com-

petencia, sino del Ministerio de Obras Públicas.

—Tal vez el señor secretario de la Cámara Oficial Sindical Agraria pueda decirnos algo.

Sr. Herranz: Lo que digo es a modo enunciativo, porque realmente no hay nada nuevo, precisamente partiendo del famoso proyecto Azarola era una concesión de 250 litros por segundo que se durmió en el sueño de los justos. Pero un buen día resucitó, pero resucitó convertido en 13.200 litros por segundo y además ya para concesiones hidroeléctricas, basándose en que había unas reservas en esta concesión de Azarola a favor de suministro de agua a Madrid. Pero, claro, nosotros entendíamos que al no producirse este hecho de que el agua fuese para el suministro, para consumo humano en Madrid, no había lugar en esta subrogación en los derechos del proyecto Azarola, que fue por lo que se hicieron concretamente 573 reclamaciones a cargo de la Diputación Provincial, la Cámara, diez o doce Hermandades interesadas en el asunto, Ayuntamientos, Comunidades de Regantes, particulares que tenían concesiones de aprovechamiento de aguas bien para riegos o para molinos, etc.

—¿Sobre esas famosas presas escalonadas de aprovechamiento del Tormes qué hay?

Sr. Herranz: Si bueno esto era el aprovechamiento integral del Tormes que se aprobó en 1961. Parece que esto iba a entrar en funcionamiento en cuatro fases escalonadas.

—¿Pero no hay nada en concreto?

Sr. Herranz: No. En Salamanca últimamente han querido activar ese tramo. Eso quiere decir que no se ha olvidado.

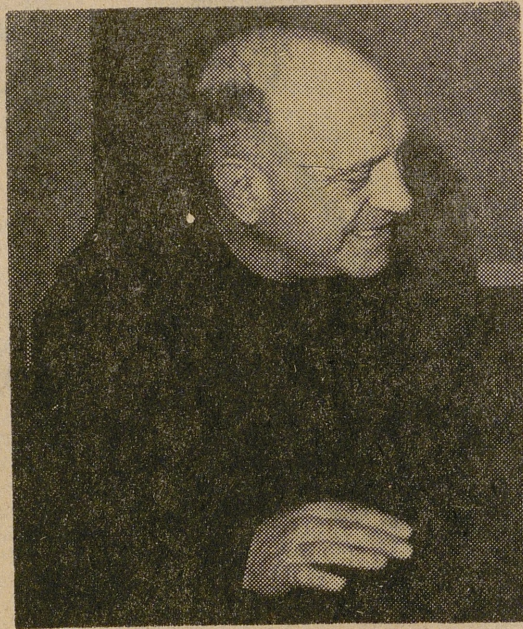

PADRE EUFRASIO

LA CONCENTRACION PARCELARIA EN EL VALLE DEL CORNEJA

—En relación con el agua ¿qué problemas tiene planteados la zona de Piedrahita?

Sr. Iglesias: Yo les estoy escuchando a ustedes desde que llegamos. Pero creo que el problema se debiera de enmarcar en tres grandes enunciados: uno, el principal el del agua potable para el consumo humano; otro el problema del agua para destinos agrícolas y por último el del agua para la industrialización.

Respecto al primero parece que hay una serie de organismos cada uno de los cuales entiende, desde su competencia, pero no hay una conexión concreta para marcar una línea a seguir en este sentido. Sería muy interesante organizar un ente que aglutinara todas las ideas, para conocer de una manera concreta y definitiva el caudal de agua potable, las reservas que tenemos en la provincia de Avila.

Después vendría el otro aprovechamiento, teniendo en cuenta que Avila primero es una provincia donde el agua, en bastantes sitios escasea, especialmente en determinadas épocas. Por lo que a Piedrahita se refiere, dentro del plan 1970, en colaboración con Servicios Técnicos está a punto de realizarse el proyecto de ampliación domiciliar de agua con una inversión superior a los cinco millones

de pesetas, testimonio del interés municipal por este tema. El problema que teníamos nosotros, como es una zona alta, una zona de montaña, entonces, debido también a la expansión urbanística utilizamos las aguas al máximo rendimiento. Entonces se llegó a la solución de las aguas subterráneas del río Corneja que serán distribuidas a la población.

Y a propósito, es oportuno decirlo, yo no he hecho una rectificación a una brevería que vino en «A B C» y a otra apostilla en EL DIARIO DE AVILA con referencia a unas fuentes de Piedrahita. Quiero aclarar que esas fuentes no son para el consumo humano, sino de índole exclusivamente ornamental, que tienen su historia, su belleza y su encanto y entonces el Ayuntamiento estimó que no debían estar esas fuentes sin agua, pero para embellecimiento de ese monumento.

En resumen y tras este inciso, creo que sería muy conveniente que se constituyera ese organismo que aglutinara los diversos departamentos, para que orientaran a pueblos y ciudades en este problema cada día mayor del suministro de agua potable.

—¿Y en cuanto a los regadíos?

Sr. Iglesias: Todos sabemos que nuestra geografía provincial es muy variada y el problema que es de un estilo en una comarca, es completamente distinto en otra. Nosotros concretamente tenemos un valle fértil: el del Corneja que tiene posibilidades de afloramiento de agua. Hay un problema: es el de la Concentración Parcelaria.

Nuestros campesinos todavía no se han decidido a hacer esa concentración y esa ordenación de ese Valle. Indudablemente la riqueza de toda aquella región se multiplicaría de una manera infinita si eso estuviera concentrado y por supuesto con las prospecciones del agua, que se halla en gran cantidad a escasos metros.

Por lo que se refiere a mi zona, pensar en aprovechamientos industriales del agua no es oportuno.

Sr. Luquero: Eso en su zona, pero en la mía sí que hay este problema.

Sr. Linares: Ya la Ley de agua, que es muy antigua, establece que se concederán prioridad para otorgar concesiones primero a los abastecimientos de agua; segundo, a los regadíos, tercero, a los aprovechamientos hidroeléctricos; cuarto, instalaciones deportivas, etcétera.

URBANIZACIONES Y AGUA POTABLE

Sr. Martín: Avila tiene por sus atractivos naturales y como escape de Madrid por lo que se están construyendo una cantidad de hoteles y chalets impresionante, el problema fundamental del agua. Esto es verdaderamente triste, porque los veraneantes, de un pozo hecho por ellos sacan agua, quien la encuentra. Entonces esto que supone un ingreso importante para la economía provincial bien merecería un estudio.

Sr. Valero: ¿Pero no se podría reflejar esto en la construcción y que estas urbanizaciones se fueran de esas zonas a otras donde existe agua en abundancia?

Sr. Martín: Efectivamente esto está ligado con la picaresca de la construcción.

Sr. García Iglesias: Hay un organismo en Avila que es la Delegación Provincial del Ministerio de la Vivienda, en el cual cuando un señor presenta un proyecto para hacer un polígono de urbanización, antes de darle autorización se le exige una serie de garantías en cuanto a agua potable y otros servicios indispensables. De manera que yo creo que eso está ya garantizado.

Sr. Linares: Voy a contar una anécdota que avala cuanto aquí se dice. París, antes de Napoleón, no era lo que luego fue. El emperador concibió la idea de hacer de la capital de Francia la primera Ciudad de Europa y reunió a todos los enterados y les preguntó: ¿Qué hace falta para que París sea la primera Ciudad de Europa? Ellos respondieron unánimemente: ¡¡¡agua!!!

Padre Eufrasio: En La Cañada, concretamente, encima del túnel hay toda el agua que quiera, porque uno de los primeros lugares en que yo actué fue allí.

—¿Su sistema de detección es eficaz?

Padre Eufrasio: No he tenido quejas de nadie, excepto de un sitio que me callo. He sa-



DON CASIMIRO VALERO

cado agua en varias provincias. Pero en Madrid se ha dado el caso de sacar a 15 metros, trescientos mil litros, ahora, que tiene el inconveniente, sobre todo donde está el monumento, de que el agua sale con mucha cal.

UNA RIQUEZA EN LA PROVINCIA SIN EXPLOTAR

—Siguiendo con el tema del subsuelo pero referido a minas, creo que hay alguna noticia muy importante para la provincia de Avila.

Sr. Martín: Desde el año 1957 vengo haciendo estudios sobre la minería no metálica y da la casualidad de que ahora soy vocal del programa nacional de Explotaciones mineras y dentro de ese programa soy vocal precisamente de la minería no metálica y cuento en la minería no metálica las sales potásicas, el espato fluor, el caolín, el cuarzo, el feldespatos, las arcillas, la varita, en fin, la serie es interminable. Dentro de todas estas cosas al venir yo destinado a la Jefatura de Minas de Salamanca, que como saben acoge también la provincia de Avila, me interesó ver lo que había

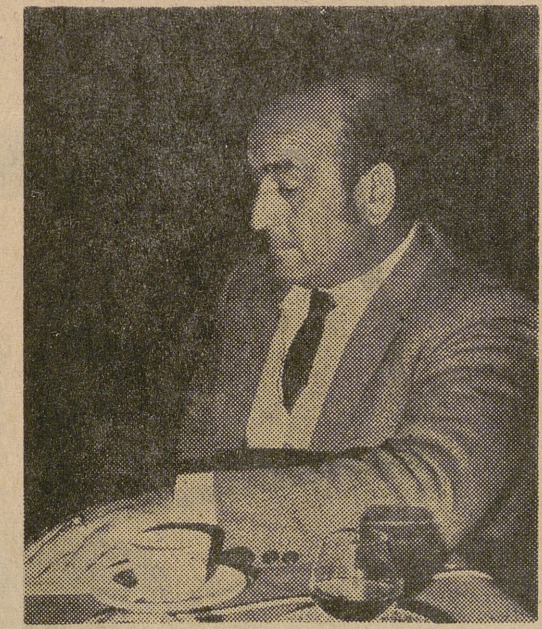

DON ESTEBAN GARCIA

aquí y me he tropezado con que las reservas feldespatícas de la provincia de Avila son, a mi modo de ver, francamente interesantes.

La minería del feldespatos y en general toda la minería no metálica estaba hasta hace poco en la edad de piedra de su desarrollo. Pero ha habido dos razones que han cambiado totalmente la faz de la minería no metálica: 1.º el enorme incremento de las industrias consumidoras precisamente de productos no metálicos; 2.º el descubrimiento de técnicas nuevas que hacen posi-

(Fotos: LUMBRERAS).

(Pasa a la página 9).

BAR CRISOL

Especialidad en aperitivos

BAR CRISOL, el café de los paladares exigentes
BAR CRISOL, la cervecería de la juventud

San Miguel, 4

Teléfono 21 31 28

AVILA

¡DOMICILIE SUS PAGOS!

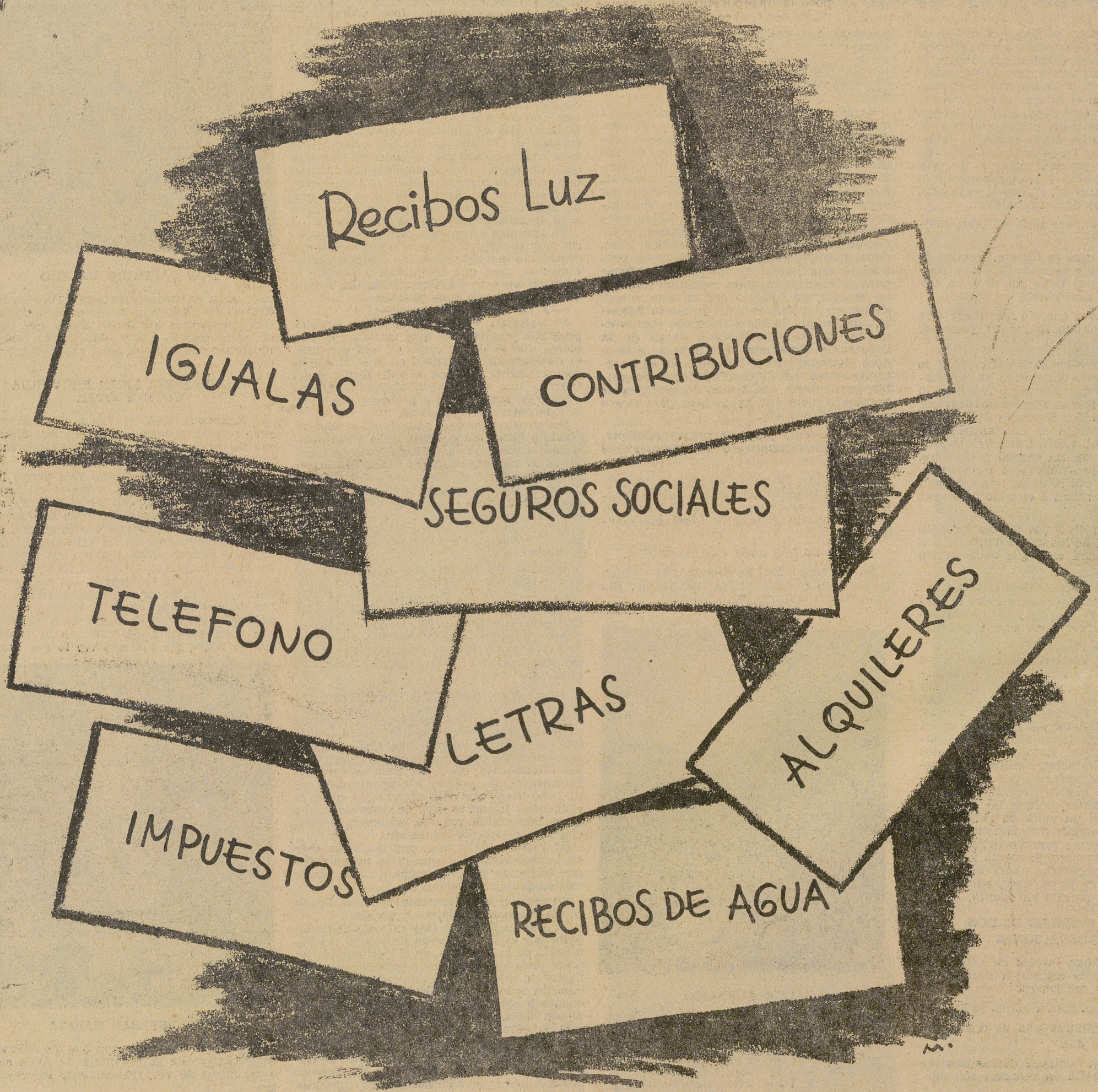

APROVECHE ESTA FACILIDAD Y ABRA SU CUENTA CORRIENTE
EN LA

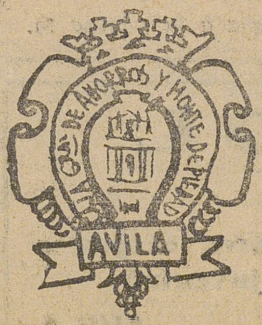

CAJA GENERAL DE AHORROS
Y MONTE DE PIEDAD DE AVILA



La riqueza inexplorada del subsuelo abulense

(Viene de páginas centrales)

ble la explotación de yacimientos que antes no eran rentables.

—¿Y concretándonos a los feldespatos de que hablamos?

Sr. Martín: No es necesario ser un profeta para ver qué está pasando por Europa con los feldespatos. Podemos reducir a tres o cuatro las naciones productoras: Finlandia, Noruega, los ingleses que se mantenían con una tierra que llamaban feldespática, Italia y Portugal. El resto de Europa tiene escasos yacimientos y de muy pequeña proporción. Entonces la minería noruega o finlandesa, que yo he visitado, hace unos años estaba igual que aquí: un señor denunciaba un filón y sacaba de allí mineral. Ahora las industrias consumidoras han impuesto dos cosas fundamentales: calidad y una continuidad de esa calidad. Para garantizar a la industria consumidora que hoy exige más que nunca hay que ir a instalaciones sin ir detrás del filón, sino detrás de la masa, que esto es lo interesante de Avila. En Avila afortunadamente casi no hay filones de feldespato hay masas feldespáticas.

—¿Dónde están ubicadas?

Sr. Martín: Concretamente las que yo he visitado con más detalle van a la zona de La Adrada, a la zona de Higuera de las Dueñas, Sotillo, el Valle del Tietar, Santa María del Tietar, es donde hay zonas que merece la pena su explotación, porque además de esas zonas feldespáticas hay zonas pegmatíticas, en las cuales el componente feldespato llega a los términos que se consideran hoy mundialmente como rentables para una explotación feldespática, o sea a partir de 13,25 por ciento de feldespato. Aparte, yo personalmente he analizado por curiosidad y sin ningún otro fin algunas muestras, pues desde hace poco tiempo soy colaborador de la Universidad de Salamanca en materia de minerales y he llevado muestras que estamos en estos momentos estudiando. A esta masa feldespática es necesario someterla a un proceso de purificación para que pueda salir al mercado internacional con unas características y una calidad. Eso no lo hace nadie todavía en España. Hay sólo una firma, pero trata el feldespato exclusivamente desde el punto de vista físico. Sin embargo hay que hacer un verdadero beneficio del feldespato como yo he visto. El Mercado Común es gran deficitario en general de feldespato y esto es muy interesante. Por lo tanto nuestra situación ante el Mercado Común nos pondría en una situación favorable para poder meter el feldespato.

—¿Dificultades principales?

Sr. Martín: Cómo se hacen las inversiones. Estas a mi modo de ver han de partir de unos estudios reales, bien hechos, científica y técnicamente viables. Creo que siempre hay dinero para ello. Sin embargo hay otros problemas que son de infraestructura: el mineral no metálico exige movimientos de material fuertes. Se trata de minas productivas. No se puede pensar en que es una pequeña mina de plomo donde el concentrado es lo menos. En los minerales no metálicos lo que se desperdicia es una pequeña parte de lo que verdaderamente se va a utilizar. No cabe duda de que las vías y el transporte por la zona son difíciles, el transporte hasta Talavera de la Reina es accesible. Por tanto, tiene una importancia grande. En España no se ha hecho absolutamente nada eficaz, el mercado español está desatendido, hay que recurrir a las exportaciones y en los países a donde podemos llegar son deficitarios de feldespato. Portugal, p. e. que tiene corridas de las mismas zonas feldespáticas que Salamanca y Avila ha adelantado más que nosotros. Ha exportado este año alrededor de veinte a treinta mil toneladas. Italia también se está preparando.

—¿Cuáles son las reservas de Avila en este sentido?

—Hasta ahora las reservas que he visto son inagotables.

Sr. Grande: ¿Podría hacer una enumeración de los usos del feldespato?

Sr. Martín: Consumidoras de feldespato son la industria cerámica de saneamiento, baldosines, aislantes eléctricos, etc. y la industria del vidrio. Después hay infinidad de ellas que dependen ya del grado de molinada que lleve. Concretamente en Bayona hay una instalación de molinada de minerales no metálicos y de feldespatos. Allí he visto unas extraordinarias pilas de feldespato español que ellos pagan a noventa pesetas y cuando sale de allí se vende la tonelada a 3.500 y 4.000 pts. Con vistas a nuestra zona en lo que hay que pensar es en las especificaciones que hay y a dónde se puede llegar para aprovechar al máximo económicamente la explotación de nuestro feldespato.

Sr. Linares: También el feldespato cuando se microniza al máximo se incorpora como materia inerte a distintas fabricaciones.

Sr. Martín: Por ejemplo en el campo de los abrasivos se emplea feldespato, en el campo de los insecticidas, en el de los pesticidas. En Inglaterra han prohibido hace poco la incorporación de la harina de sílice, es decir sílice micronizado y tienen que ir al aprovechamiento de feldespato, es decir, que el porvenir siguiendo a micronizaciones de feldespato es interesante. Yo, como vocal del Consejo Nacional de Minería y en la Monografía que he escrito insisto y cito concretamente las zonas de Avila.

EXIGE UNA INVERSION DE 20 A 50 MILLONES

—Sr. Grande: Pero ¿a cuánto ascendería la inversión?

Sr. Martín: Eso depende de a dónde quiera usted llegar. Normalmente para una unidad productiva con un refino de treinta mil toneladas al año, la inversión oscila entre los veinte y los cincuenta millones.

—Pensando en una extracción anual de treinta mil toneladas ¿qué duración tendrían las reservas abulenses?

Sr. Martín: Una duración ilimitada. Yo por hacer algo he hecho cubriciones y las zonas pegmatíticas, hay una sobre todo que entra por la parte de Higuera de las Dueñas, que es una masa limpia, exenta de hierro, una de las impurezas que colorea el feldespato. Respecto a calidad de los feldespatos, por lo menos los que yo he estudiado, es francamente buena. Yo he hecho piezas para ver la cocción y esta es también buena. Hay feldespatos extraordinariamente ricos y muy buenos.

Sr. Grande: Desde el punto de vista social ¿cuántos puestos de trabajo aportaría?

Sr. Martín: España admitiría dos instalaciones de este tipo y tenemos reservas para ello. Entonces cada instalación admitiría una dotación de cincuenta a sesenta hombres a parte, claro es, del transporte y del ingreso en metálico para la economía provincial.

Sr. Grande: ¿La instalación de dicha fábrica afectaría, desde el punto de vista sanitario, a la zona?

Sr. Martín: En absoluto. Todo el proceso de tratamiento de feldespatos es proceso húmedo con lo que se elimina cualquier tipo de polvo. Aunque se llegue a los sistemas de micronización, es decir a feldespatos extraordinariamente finos, precisamente lo que interesa captar es el polvo. Es decir que en industrias bien montadas y de las de la categoría de las que yo hablo, no hay el más leve peligro. Tampoco respecto a aguas residuales.

Hay otro asunto también importante, es el de las baritas. Es verdad que este mineral aparece y desaparece con la misma rapidez, por lo que hay desconfianza en su explotación, sin embargo yo he visto formaciones en la zona de Avila que entran en la provincia de Madrid y Salamanca y muy interesantes. Esta está muy solicitada. En esto nos pasa lo mismo yo he visto baritas españolas pagadas a diez dólares la tonelada en bruto y luego salir de una fábrica de Londres al orden de las 4.500 pesetas la tonelada. Quiere decir que en la minería no metálica estamos totalmente en mantillas. Vamos a hacer algo para aprovechar al máximo nuestras posibilidades. También hay zonas de plomo en Avila, concretamente en Navalguilla, pero difíciles de trabajar por la altura.

Sr. García Díaz: Perdonen que vuelva sobre el tema aguaregadios, pero en la zona de Fontiveros hay un problema importante. Es el de las inversiones para regadios en relación con los caudales de agua: Hay pozos de las mismas condiciones, profundidad, etcétera y los más antiguos van disminuyendo el caudal.

Sr. Linares: eso se debe a dos causas: a la acumulación de arenas si las cabezas sumergidas no tienen suficiente abertura y a causa de la corrosión, si el material de que están hechas no es de buena calidad.

Sr. García Díaz: Es que los agricultores corremos el riesgo de que en 5 ó 6 años hayamos enterrado un capital improductivo.

Sr. Linares: No cabe duda de que hay que tomar una determinación en este sentido para que las casas productoras ofrezcan una calidad determinada. Es un problema que hay que afrontar y solucionar con urgencia.

Atención pues a quienes tengan o piensen construir urbanizaciones, regadios o fábricas: el agua es un factor determinante y cada vez más decisivo.

GARCIA ZURDO.

24 horas de España

• “Problemas actuales sobre la doctrina de la fe en España” y “Moralidad pública: crisis, causas y remedios”, han sido, según la Oficina de Prensa del Episcopado español los dos temas tratados en la primera jornada de trabajo de la XIII Asamblea Plenaria de la Conferencia Episcopal, en la que, el obispo auxiliar de Barcelona, monseñor José Capmany, ponente del primer tema, manifestó, entre otras cosas que, el pueblo español aun estando la tradición heredada, exige una profundización teológica de la fe.

• Las comisiones de los administradores de loterías, serán mejoradas de acuerdo con una orden del Ministerio de Hacienda que firmó ayer su titular, don Alberto Monreal Luque, en un acto celebrado en la Casa Sindical de Madrid.

• Un total de 1.423'7 millones de pesetas llevan percibidos los ex-trabajadores españoles de Gibraltar, hasta el 30 de septiembre último, según datos que acaban de ser facilitados por el Ministerio de Trabajo.

• El corresponsal de la agencia cubana Prensa Latina, Carlos Mora Herman, de cincuenta y un años de edad, el primero de la citada agencia acreditado en España, tras la reciente firma de un acuerdo de intercambio de corresponsales suscrito entre la misma y “Efe”, se incorporó ayer a su puesto en Madrid.

• Una casa ha quedado parcialmente destruida al ser alcanzada por un rayo, en la parroquia de Alba, perteneciente al municipio de Pontevedra, resultando heridos sus ocupantes.

• A más de ocho mil millones de pesetas asciende la inversión aprobada en los años 1964 a 1970 para cuarenta y dos industrias acogidas a los beneficios del polo industrial de desarrollo de La Coruña, lo que ha creado un total de 3.410 puestos de trabajo.

• Las ciudades más caras de España en alimentación, al finalizar octubre, eran Barcelona, Valladolid y Sevilla, según un estudio llevado a cabo por Acción Social Empresarial y que ha transmitido “Cifra”.

• El ministro de Marina, acompañado por el capitán general de la zona Marítima del Cantábrico, del jefe del Estado Mayor de la Armada y otros altos jefes de Marina, ha visitado la Escuela de Transmisiones y Electricidad de la Armada, donde celebró una reunión, visitando también sus instalaciones.

• Madrid tendrá su vehículo matriculado novecientos mil para mediados del próximo mes de febrero dado el actual ritmo de matriculaciones, siendo la última, registrada ayer, la M. 880.725.

Navidad en LIBRERIA ABULENSE

La tradicional y popular VENTA EXTRAORDINARIA

QUE ANTICIPA LA ALEGRIA DE DIAS TAN EMOTIVOS

Christmas Una amplísima colección en todas las variedades y precios.

Adornos Espumillones y toda la gama de artículos navideños de última novedad a los precios más bajos.

Niños Jesús Un gran surtido en tamaños y precios.

Regalos de Reyes

En toda su sección de libros, carteras, plumas, bolígrafos e infinidad de juegos infantiles.

Adquiera con antelación sus famosos y preciosos CHRISTMAS desde UNA y DOS ptas. con sobre

Disponemos de grandes existencias y usted se puede servir personalmente

¡Visítenos!

Plaza de Santa Teresa, 2
Teléfono: 211543
AVILA

Medidas postales y telegráficas ante la Navidad

Ante las próximas fiestas de Navidad, la Dirección General de Correos y Telecomunicación ha adoptado una serie de medidas encaminadas a prestar a los servicios la fluidez y diligencia precisas.

En lo que respecta al Servicio de Correos, se aumenta el número de contratados en 2.244 personas, principalmente subalternos y carteros.

En el servicio de Telégrafos se incorporan 770 repartidores, que reforzarán la plantilla entre los días 22 de diciembre al 4 de enero próximos. Asimismo, miembros del personal administrativo colaborarán, mediante horas extraordinarias, con el de Tráfico en las jornadas de mayor aglomeración.

La Dirección General de Correos y Telecomunicación ha procedido, asimismo, al lanzamiento de una «Campaña de Navidad» que, en síntesis, comprende cuatro ruegos: consignación de los distritos postales para la correspondencia dirigida a Madrid, Barcelona, Bilbao y Valencia, dato de gran valor, si se tiene en cuenta que sólo en Madrid se clasifican en un día nueve millones de cartas; anticipación del depósito de los envíos de Navidad y Año Nuevo; depósito, antes del 15 de diciembre o después del 27, de los calendarios, prospectos, catálogos, muestras, etc., que no tengan relación con la Navidad, y que el depósito de los envíos se realice durante las primeras horas de la mañana o de la tarde.

ORTO-CENTER

Aparatos ortopédicos, fajas, zapatos ortopédicos y Prótesis.
Consulta a las 3 de la tarde el primer jueves de cada mes, en la clínica “Parque de San Antonio”, Paseo de Don Carmelo, 24.
Próxima consulta el día 3 de diciembre.

24 horas del mundo

• El abogado de uno de los cuatro acusados en el juicio por los asesinatos de Sharon Tate y otras seis personas, ha desaparecido y su ausencia impide que se reanude el proceso.

• El ministro israelí de Asuntos Exteriores rechazó una petición del presidente egipcio de que Israel fije una fecha para retirar sus tropas de los territorios árabes ocupados.

• Radio Conakry ha acusado al comandante de la Marina Portuguesa de organizar la invasión de Guinea y las más recientes luchas en la región de Kundara.

• Cerca de un millar de parisinos se han manifestado en el arco del Triunfo contra la

decisión del Concejo Municipal de dar el nombre de Charles De Gaulle a la plaza de La Estrella.

• Cuatro soldados estadounidenses resultaron muertos al estrellarse un helicóptero del ejército norteamericano en las altiplanicies centrales de Vietnam del Sur.

• El mercante estadounidense «Archer» rescató anoche 24 supervivientes del buque japonés «Togo Maru» el cual se incendió y comenzó a hundirse a 240 millas al suroeste de Nantucket (Massachusetts).

• Cinco personas perecieron en un accidente de aviación ocurrido ayer tarde en las inmediaciones de la población colombiana de Barrancabermeja.

◆ TELE-SCOPIO DE LA TELE ◆

VEREMOS...

A Yelena Samarina, casada con un español que vivía en la URSS. Yelena protagoniza el papel de Maria Lvovna



en "Los veraneantes", de Gorki, que mañana a las 10, dentro del espacio "Teatro de siempre", ofrecerá la Segunda Cadena.

El amor, una vez más

Esta noche a las 10, en el espacio Cineclub de la Segunda Cadena y dentro del ciclo dedicado a Rene Clair, la película "catorce de julio", que tiene a Annabella y Georges Rigaud de principales intérpretes.

"El tema se desarrolla en el ambiente de los barrios populares de Paris, como Montmartre o Menil-montant, en las vísperas de la celebración de la fiesta nacional del 14 de julio. Toda la obra tiene un ambiente de patio de vecinos, que prepara ilusionadamente el baile festivo que se celebrará bajo los farolillos y las cadenas de papel. Frente al honrado cajista de la pieza del género chico español, aquí el protagonista es un taxista, quizá no tan honrado como el menestral español, pues tiene, a veces, la tentación de trabajar con unos carteristas que son como los ratas primero, segundo y tercero de la "Gran Via". En su vida, y aquí varía el esquema, existen dos mujeres, la típica rubia buensima, pues es bien sabido que la cara es el espejo del alma, y una morena no demasiado mala, pero sí un poco vampiresca que va a llevar al joven por malos caminos. Dentro de la trama, la joven rubia tiene la desgracia de perder a su madre y al menos honrado taxista en brazos de la morena, con lo que, como la pobre chica que tiene que servir, se emplea en una taberna, o más bien "bistro", para ganarse honradamente la vida. Su antiguo amor, metido en malos pasos, acudirá a robar el establecimiento donde trabaja su antigua amada, pero, al darse cuenta de que es ella la camarera, hace fracasar el intento de sus camaradas. Al final, estos amores contrariados serán remediados por el destino, cuando nuestro protagonista, otra vez vuelto al honrado oficio de taxista, tropiece con el carro de mano con el que su amada se gana ahora la vida como florista".

Una obra de terror puro

Así mismo en Hora 11, de la Segunda Cadena podremos contemplar "La Casa del juez" de Bram Stocker.

"La casa del juez", independientemente de la realización que haya pretendido darle Josefina Molina, es una obra de terror puro, en la que se combinan las casas abandonadas y polvorientas junto con la soledad y los ruidos misteriosos. Es difícil dar una interpretación psicológica personal del autor para justificar el género a que se dedicó; es, en cambio, mucho más fácil el dar una visión histórica del fenómeno como reacción ante un racionalismo optimista que pensaba que el hombre podía dominar y descubrir todos los fenómenos del mundo. Por eso, la literatura fantástica es una reacción contra las utopías enciclopedistas y de la revolución francesa, del mismo modo que la novelística fantástica actual es una reacción contra el sentido limitador de las utopías del marxismo y del positivis-

mo lógico. El tema de "La casa del juez" es, simplemente, un experimento en terror, en el que un joven estudiante se retira para poder trabajar con tranquilidad en la casa, abandonada durante muchos años, de un juez, famoso por la crueldad y dureza de sus sentencias, de tal modo, que se ha convertido al antiguo habitante en una personalidad mítica que es como un símbolo del diablo.

Bram Stocker, creador, entre otros personajes des-

tacados, de Drácula, pertenece a los escritores de segunda fila de esta tendencia que, quizá, se puede considerar como un género menor, aunque determinadas obras dentro del género puedan entrar en el lugar reservado a la literatura selecta. Evidentemente, hoy en día, la crítica literaria más avanzada se resiste a esta división entre géneros superiores e inferiores cuando piensa en determinadas obras policíacas, fantásticas o de anticipación".

CIENCIA-FICCION

El próximo domingo en sesión de noche la primera cadena ofrecerá "El enigma de otro mundo" que dirige Nyby sobre guión de Lederer. Basada en la novela de John W. Campbell "Who Goes There", es la primera cinta dirigida por Christian Nyby que, primero, fue montador ("Tener y no tener"

y "El gran sueño", con la pareja Bogart-Bacall y "Pursued", un excelente "western" con Robert Mitchum, entre otras). Howard Hawks le llamó para "Rio Rojo" y cuando, en 1951, Nyby quiso dirigir su primer film, Hawks se convirtió en su productor. En "El enigma de otro

Caras conocidas

Es MIGUELITO, el de «Jim West»

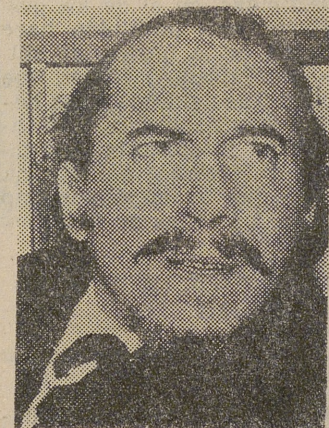

Michael ha venido a España por motivos profesionales. Rueda una película en Madrid. En la señorial y tranquila calle Fortuny, para más señas, convertida, por el director Gordon Hassler, en la tétrica calle Morgue de los relatos de Alan Poe. En el número cuarenta y siete de dicha calle, hay un enorme y viejo palacio que sirve en la ficción como escenario de los más horrendos asesinatos. ¿Hace falta puntualizar que se trata de una película de horror, terror y pavor?

¿Aún no tiene CUENTA CORRIENTE en la

Caja General de Ahorros y Monte de Piedad de Avila?

Es un nuevo servicio para usted

Volvió Oliveras

Alberto Oliveras volvió a Televisión Española. Días pasados en "Programa de actualidad y con el espacio "Al servicio de su majestad la Humanidad" ofreció un reportaje de los héroes anónimos. El reportaje gustó. Hay que esperar a otras actuaciones para poder saber si Oliveras volvió de verdad a la pequeña pantalla.

Nuevo jefe de los Servicios Informativos de T. V. E., en Barcelona

Don Juan Antonio Sáenz Guerrero ha sido nombrado jefe de los servicios informativos de Televisión Española en Barcelona. El señor Sáenz Guerrero es redactor gráfico del "Diario de Barcelona" y hasta ahora filmdor de primera de TVE.

Los doctores Cannon y Lochner



Chad Everett y James Daly son los protagonistas del espacio "Centro Médico". Este programa, que recoge la lucha contra el dolor, la desesperanza y la muerte, cuenta con dos actores de una reconocida experiencia cinematográfica.

3-1, triunfo del San Fernando sobre la Cultural D. Cebrereira

El encuentro que en San Fernando de Henares jugaron el titular y la Cultural Deportiva Cebrereira, correspondiente al primer grupo de la Segunda Categoría Regional, finalizó con la victoria del equipo local por 3-1.

Pese a que el terreno estaba bastante pesado por las lluvias, el partido ha resultado entretenido y los dos equipos lucharon con ganas por anotarse la victoria. Salió favorecido el San Fernando, a pesar de que a los 15 minutos ya tenía el marcador adverso.

La actuación arbitral fue regular, pero nunca acertó en las faltas técnicas, siendo el equipo más perjudicado, en este sentido, el cebrereira.

Los primeros minutos de juego fueron favorables al equipo

Es necesario comprobar mirando atrás y adelantando, que no vienen vehículos que hagan peligrar la maniobra de adelantamiento.

cebrereira que dominó como lo demuestra el que hizo hasta tres saques de esquina en poco tiempo. Y a los 15 minutos, en una internada de Buendía el jugador es zancadilleado dentro del área; la falta es sacada fuera por el árbitro y Moreno tira, directo, y consigue el 0-1.

Tres minutos más tarde hay otro centro de Buendía, desde su ala, y Pablo falla el tiro ya que el balón, al estar el terreno blando, no le botó bien, perdiendo una ocasión inmejorable. Más tarde Vaquero es el que desaprovecha otra oportunidad de aumentar el marcador para los cebreireños.

A los 30 minutos, en una buena jugada conjunta de la delantera local, llega el empate, en remate de cabeza del centro delantero. Cinco minutos más tarde, en un visible fallo de la defensa cebrereira, consigue adelantarse en la cuenta el San Fernando.

Y con el 2-1 finaliza la primera mitad.

En la continuación, la Cebrereira hace dos cambios: Sale Quirós por Aparicio y más tarde Carrillo por Vaquero. En este período la Cebrereira tuvo dos ocasiones de igualar el tanteo ya que un bonito disparo de Moreno, en el que se cantó gol, el portero acierta a desviar a corner en gran intervención.

Diecisiete minutos y Vaquero, que no está afortunado, pierde otra nueva oportunidad, al no entrar con decisión al remate de cabeza, bajo los mismos palos de la meta madrileña.

Y es el San Fernando quien, a la salida de un corner, obtiene el 3-1 definitivo al rematar el interior derecho de cabeza.

El mejor jugador por la Cebrereira fue Pablo. Por el San Fernando el defensa central, el medio izquierdo y extremo del mismo lado.

Jugaron por la Cebrereira: Vargas; José María, Couloucou, Samuel; González, Pablo; Buendía, Aparicio (Quirós), Palacios, Moreno, Vaquero (Carrillo).

A. Novas



• Cuando se desciende de un tranvía trasladarse del apeadero al paso de peatones y después directamente a la acera. Si se desea cruzar al lado opuesto de la calzada, esperar hasta que se haya marchado el tranvía; nunca se le deberá rodear por delante o por detrás exponiéndose a ser alcanzado por el tráfico rodado.

REZORZAGA, S. A.

SEAT - Servicio Oficial - FIAT

Taller de reparaciones (chapa, pintura, mecánica y electricidad). Estación de servicios (lavado, engrase, baterías y neumáticos). Almacén de recambios y accesorios. Compra-venta de automóviles (nuevos y usados). AVILA

HERNIADO

Sepa que el ortopédico Farré construye el original modelo ENARTRODIAL (PATENTADO) para la contención de su HERNIA. Apto para mujeres, hombres y niños. Aparatos ESPECIALES para descenso de estómago CORSES, etc. Todos nuestros aparatos los construimos a medida y bajo prescripción facultativa. Visita en AVILA, el día 4 de noviembre, de 10 de la mañana a 1 de la tarde, en el Consultorio del Dr. D. Valeriano Martín Coll, calle de Esteban Domingo, n.º 4, piso 2.º. GABINETE ORTOPEDICO FARRE - Fundado en 1897 - Calle Marqués de Valdeiglesias, n.º 5. Madrid - C. P. S.354 -

Adivinanza nº1

Se llama J-4

(NOMBRE QUE LLEVA CON ORGULLO)

Es activa

(LO DEMUESTRA ANDANDO: 100 KMS. POR HORA)

Es económica

(LLEVA TODO Y GASTA MUY POCO: 0,65 PTS. Km.)

Viste muy bien

(TIENE MAS DE 5 TRAJES: COMBI, MICROBUS, PLATAFORMA, CAPITONE, FURGON, ETC.)

Nuestra quiniela para la próxima jornada

1 Málaga - Las Palmas	1
2 At. Madrid - R. Sociedad	1
3 Zaragoza - Sevilla	1 x 2
4 Sabadell - R. Madrid	1 x 2
5 Elche - Español	1 x
6 Barcelona - Gijón	1
7 At. Bilbao - Granada	1
8 Celta - Valencia	1 x 2
9 Villarreal - Logroñés	1
10 Oviedo - Mallorca	1
11 Burgos - Rayo Vallecano	1
12 San Andrés - Córdoba	1 x
13 Cádiz - Pontevedra	1
14 Hércules - Castellón	1
1-R Betis - Ferrol	1
2-R C. Sotelo - Santander	1

ALMACENISTAS DISTRIBUIDORES

precisa para esta zona importante firma de:

- Motosierras STHIL
- Cortadoras de césped STARK
- Grupos soldadura STARK
- Automizadores pulverizadores K. W. A.

Dirigirse por escrito a BEAL Y CIA., S. A. Fray Juan, 12. Bilbao-13.

800 Policías Armados, con 102.000 pesetas



Además trienios, ayuda familiar y otras ventajas. Oposición libre de 800 plazas, MAS VACANTES. No se exige ningún título. Edad: 21 años cumplidos y 30 no cumplidos el 1 de abril 1971.

Ejercicios sencillísimos: Dictado, cuatro reglas y temas, que PUEDE PREPARAR EN SU PROPIO DOMICILIO. Instancias hasta 15 diciembre. Exámenes en Madrid y en otras capitales.

Pida HOY MISMO programa con relación de

centenares de nuestros aprobados, y con modelo oficial de instancia para rellenar, acompañando 10 pesetas en sellos de Correos. Diríjase inmediatamente a la: Academia Caballero, calle Santa Bárbara, 4. Apartado 4.087. MADRID.



¿Sabe qué es...?
¡Vaya, lo adivinó!

J-4
SAVA
VEHICULOS LIGEROS DE E.N.A.S.A. FABRICANTE DE *Pegasso*

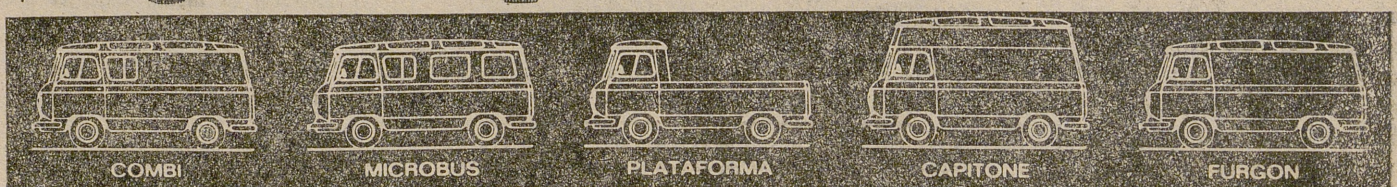

HIJOS DE VICTOR ALCON - Avda. José Antonio, 5 - Tel. 21 15 52 - AVILA.

Scheel informado sobre la desaparición del consul alemán en San Sebastián

BONN, 2. (Efe).—El ministro alemán de Relaciones Exteriores Walter Scheel ha sido informado inmediatamente sobre la desaparición del consul honorario de Alemania Federal en San Sebastián según informa esta mañana el portavoz de este Ministerio, Alois Brunner.

Se cree que Scheel se entrevistará esta mañana con su colega español, Gregorio López Bravo, antes de que este abandone la capital federal para emprender viaje de regreso a Madrid.

El portavoz puntualizó también: «Este rapto no es desgraciadamente sino otro síntoma más de violencia, como se registran en todo el mundo».

REACCIONES ANTE LA DESAPARICION DEL CONSUL ALEMAN EN SAN SEBASTIAN

PARIS, 2. (Efe).—Las emisoras de radio francesas han difundido esta mañana amplias informaciones sobre la desaparición del consul honorario de la Alemania Federal en San Sebastián. Este asunto, según las emisoras francesas, parece estar ligado al juicio contra los terroristas vascos en Burgos. El rapto lo atribuyen a miembros de la «E.T.A.» aunque no existen por ahora trazas que permitan seguir la pista.

La emisora «R.T.L.» precisó en un comentario que uno de los automóviles que acompañaban al «Mercedes» del consul alemán tenía matrícula francesa, por lo que suponen que atravesó la frontera durante la madrugada.

HABÍA RECIBIDO AMENAZAS, POR LO QUE PIDIO PROTECCION POLICIAL

SAN SEBASTIAN, 2. (Cifra).—El consul alemán en San Sebastián, Eugen Beihl Schaefer, es, además, agente comercial de algunas importantes empresas de su país. Esta casado con María Torres, donostiarra, y tiene una hija de 20 años de edad. Es persona muy conocida y querida en San Sebastián, no sólo por sus actividades diplomáticas sino por sus actividades comerciales. Frecuenta bastante la Casa de Alemania en esta capital y los círculos de recreo de la ciudad.

El consulado tiene sus oficinas en el primer piso de la calle de San Juan, número 14, desde donde el señor Beihl llamó a su esposa, como suele hacer de costumbre, sobre las diez de la noche, para anunciarle que salía de la oficina y se dirigía a casa, una villa que posee en el número 28 de Miraconcha. Salió en un automóvil «Mercedes», matrícula de Bilbao, que lleva el distintivo del cuerpo consular. Parece que llegó a su villa de Miraconcha y entró con el automóvil en el garaje, volviendo a salir poco después acompañado de otras personas, siendo seguido por otro coche.

Se comenta el hecho de que el señor Beihl sufrió amenazas

de algún subdito alemán hace unos dos años, y que ello dió lugar a que solicitase de la Comisaría de Policía que le asignaran un policía Armado para que le protegiera, lo que se hizo durante varios días. Se hacía acompañar casi siempre por un perro lobo, no se sabe si por su cariño por los animales o como medida defensiva.

PARA RECIBIR LA LLAMADA DE LOS PRESUNTOS SECUESTRADORES UNA LINEA TELEFONICA PERMANENTEMENTE DESOCUPADA EN LA EMBAJADA

MADRID, 2. (Cifra).—«Hasta el momento nada se puede decir acerca del posible secuestro del consul alemán en San Sebastián. No hemos recibido ninguna comunicación de los posibles secuestradores y, por tanto, nada sabemos», han manifestado a «Cifra» portavoces de la Embajada de la República Federal de Alemania en Madrid.

De todas formas, los mismos portavoces han señalado que han dejado una línea telefónica permanentemente desocupada para recibir la llamada de los autores del presunto secuestro.

Por su parte, el Ministerio de Asuntos Exteriores tampoco se ha pronunciado en relación con el «affaire» del consul alemán en San Sebastián, Eugen Beihl Schaefer. Se ha hecho saber que hasta que hoy no regresen de Bonn, donde precisamente han estado estos días, el ministro español, Gregorio López Bravo, y el subsecretario de su Departamento, Fernández de Valderrama, nada podían decir.

No obstante cualquier posibilidad de secuestro sólo se basa, por el momento, en las declaraciones de la sirvienta. El hecho, de confirmarse, según las primeras impresiones recogidas en distintos medios, sería atribuible a un comando de activistas de la organización clandestina terrorista-separatista «E.T.A.».

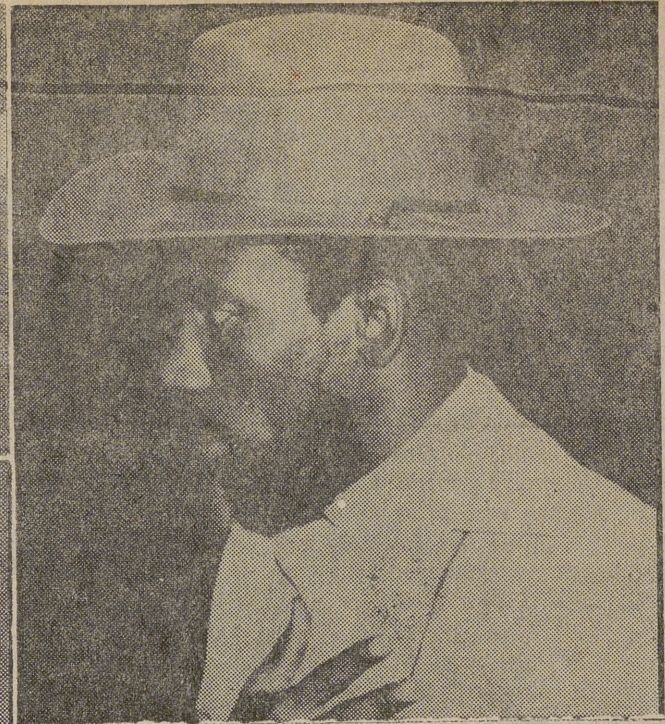
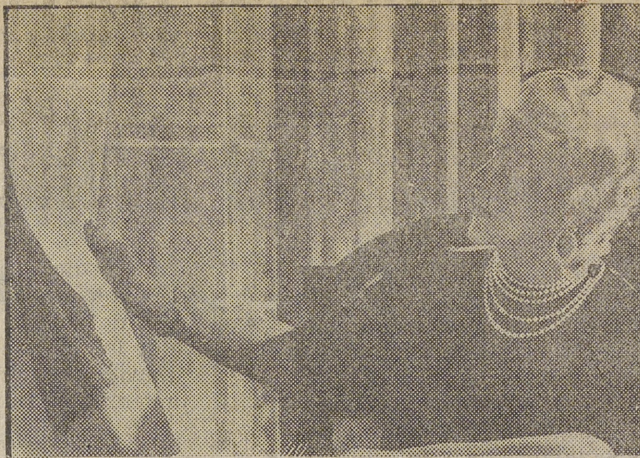

Crónica gris

No se trata sólo de la muerte a los ochenta y siete años de una de las más grandes figuras de la alta costura francesa Nina Ricci, conocida en el mundo entero, sino de la expulsión de España del cantante Henry Stephen, detenido por consumo y tráfico de estupefacientes y sobre todo del violento fin de los embajadores alemanes en Portugal señores de Schmidt-Horix, por causas aún desconocidas.

Jruschof atribuye a Stalin la muerte de 200.000 soldados soviéticos

LONDRES, 2. (Efe-Reuter).—El ex-jefe de gobierno soviético, Nikita Jruschof, relata en la serie publicada hoy por el «Times» como Stalin rechazó su consejo de que no se realizara una contra-ofensiva en Ucrania en la segunda guerra mundial y perdió casi 250.000 soldados soviéticos.

Jruschof señala en sus «memorias» que los acontecimientos de la primavera de 1942 constituyeron un momento de agonía para su país y un hito en su propia vida.

Describe la desastrosa contraofensiva hacia Jarkov en 1942 contra los invasores alemanes como la etapa más peligrosa de su vida. Stalin, comandante supremo, buscaba una cabeza de turco y Jruschof, como secretario del comité central ucraniano y miembro del consejo militar, era candidato óptimo.

Cuando se hizo consideró la facilidad con que habían avanzado las tropas soviéticas al comienzo de la campaña y se lle-

gó a la conclusión de que los alemanes les tendían una trampa, Jruschof pidió a Stalin que retirase los efectivos militares.

Trató de telefonear a Stalin desde el frente para explicar la situación. Pero Stalin se negó a ponerse al habla y a través de

sus ayudantes ordenó que continuara el ataque.

La catástrofe se produjo días más tarde —señala el artículo— y más de 200.000 soldados soviéticos fueron muertos o capturados.

Los trabajadores agrarios por cuenta ajena, incluidos en las prestaciones del régimen general de la Seguridad Social

Ha sido presentado el proyecto de ley por el ministro de Trabajo a la Comisión legislativa de su Departament-

MADRID.—En el palacio de las Cortes Españolas, celebró ayer reunión la Comisión de Trabajo, en presencia del ministro del Departamento, don Licinio de la Fuente, quien acudió para presentar ante la Comisión legislativa de su Departamento el proyecto de ley, según el cual las prestaciones del Régimen General de la Seguridad Social se extienden a los trabajadores agrarios por cuenta ajena. Ante dicha Comisión, el ministro manifestó también que, el proyecto de Ley de Protección a las Familias Numerosas, va a ser presentado al Gobierno en esta semana.

La sesión se inició a las cuatro de la tarde, bajo la presidencia del presidente de las Cortes Españolas, señor Rodríguez de Valcárcel, acompañado por

el ministro de Trabajo y por el presidente de la Comisión, don Antonio Pedrosa Latas.

Los Caballeros
Dan más X menos

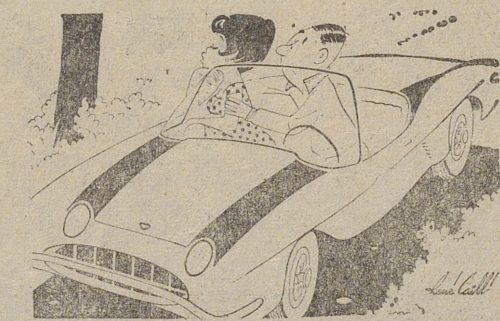

—¿No habíamos quedado que confiabas en mis conocimientos de volante?

BODAS - BANQUETES - LUNCHS
Restaurante **Los Caballeros**
Bar-Club
Servicio esmerado - Ambiente distinguido

El dominio de un vehículo depende, más que de la pericia del conductor, del perfecto control de la velocidad.

CHOCOLATES Y CAFES



CARTELERA

CALIFICACION MORAL DE LAS PELICULAS

«Vivan los novios» (3-R)
«Las Leandras» (3-R)
«Adiós, Mr. Chips» (1).

Coty meriendas
Coty desayunos
Coty calidad
Telf. 212391 AVILA

El viernes, Consejo de Ministros

MADRID (Europa Press).—El próximo viernes, día 4, se celebrará Consejo de Ministros, bajo la presidencia del Jefe del Estado, en el palacio de El Pardo.

Como el celebrado en la semana pasada, puede considerarse como extraordinario —en él fue aprobado el proyecto de ley sobre Crédito Oficial—, con el del próximo viernes, se restablece el ritmo normal de celebrar los Consejos de Ministros cada quince días, alternando con las reuniones de la Comisión Delegada para Asuntos Económicos.

NEVADA

LAVANDERIA Y LIMPIEZA EN SECO

OBSEQUIA

a sus clientes con LOTERIA DE NAVIDAD Alfonso Montalvo, 6. Teléfono 21 10 99 — Avila.

Conductor: Circule por la derecha

EL DIARIO DE AVILA

AÑO LXXIII - Número 22.907

E. C. Pio XII, S. A.

Director: Juan Grande Martín-Redacción, Administración y Talleres: Plaza de Santa Teresa, 12. Teléfonos, 21 26 40 - 41 - 42.