EL ADELANTADO DE SEGOVIA

TELEFONOS: Dirección, 1750 Redacción 2025 Administración e imprenta 2299 — DIARIO DE LA TARDE FUNDADO EN 1901, POR DON RUFINO CANO DE RUEDA — DIRECCIONES: San Agustín, 7 Apartado n.º 11

AÑO LXV.—Número 19.698 — Lunes 29 de marzo de 1965 — Precio del ejemplar: 2 pesetas

Depósito Legal SG. 7-1958

FRAGA IRIBARNE VISITO AYER LOS CASTILLOS DE NUESTRA PROVINCIA

Acompañado del director general de Promoción del Turismo, señor Arespacochaga, llegó procedente de Arévalo a Martín Muñoz de la Dehesa, alrededor de las once de la mañana

▲ Allí, los ilustres visitantes fueron recibidos por el gobernador civil, gobernador militar, presidente de la Diputación, delegado provincial del Ministerio y teniente coronel de la Guardia Civil

▲ Después el ministro y acompañantes se trasladaron a Coca, Cuéllar, Turégano, Pedraza, Castilnovo, Sepúlveda, en visita a los castillos, y a Riaza, donde fueron obsequiados con un almuerzo

En el límite de la provincia de Guadalajara, el ministro y el director general se despidieron de las autoridades segovianas

El ministro de Información y Turismo visitó ayer los castillos de Coca, Cuéllar, Turégano. Pedraza, Castilnovo y Sepúlveda, con objeto de estudiar la plena organización de la Ruta de los Castillos segovianos y llevar a cabo rápidamente la construcción de la proyectada Hostería de Turismo en Pedraza, en la llamada Casa de la Inquisición, que también visitó. Posteriormente en Riaza visitó asimismo las obras de construcción de unos apartamentos o «bungalows» que una empresa privada está edificando en dicha villa.

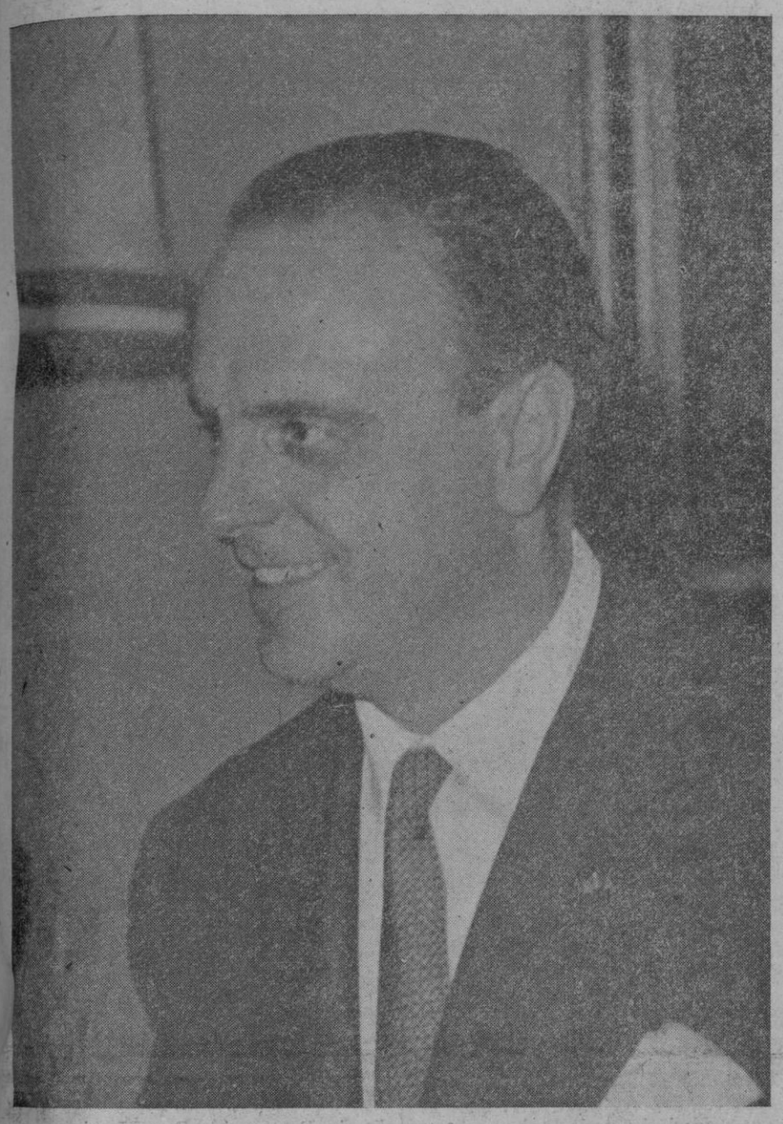

El ministro de Información y Turismo, don Manuel Fraga Iribarne

Minutos antes de la once de la mañana, el ministro, procedente de Arévalo, y acompañado de uno de sus hijos, y del director general de Promoción de Turismo, señor Arespacochaga, llegó al límite de la provincia, en Martín Muñoz de la Dehesa, donde fue recibido por el gobernador civil y jefe provincial del Movimiento, don Juan Murillo de Valdivia; gobernador militar, general don Juan Rodríguez Bonet; presidente de la Diputación Provincial don José Encinas Fernández; delegado provincial del Ministerio de Información y Turismo don Antonio Benito Perera, y teniente coronel de la 102 Comandancia de la Guardia Civil, don Enrique Cazenave Acosta.

EN COCA

Tras saludar a las autoridades provinciales, el ministro, el director general y autoridades se dirigieron a Coca, donde llegaron alrededor de las once y cuarto. Se dirigieron directamente al castillo de la villa, a cuya entrada fueron recibidos por las autoridades locales, presididas por el alcalde, don Fernando Sanz Pedraza, en compañía de las cuales recorrieron las dependencias de la fortaleza, así como las de la Escuela de Capataces Forestales que el Ministerio de Agricultura tiene allí instalada. Se hallaba también presente el director de la misma, don Julio Madrigal.

EN CUELLAR

Alrededor de las doce, el ministro y su comitiva llegaron a Cuéllar, dirigiéndose directamente al palacio-castillo de Alburquerque, en cuya Puerta del Rastrillo fueron recibidos por el alcalde de la villa, don Felipe Suárez, a quien acompañaban los demás miembros de la Corporación municipal, otras personalidades y numeroso público.

Acompañado de las autoridades, el señor Fraga Iribarne recorrió el castillo-palacio, deteniéndose especialmente en el patio central, cuyas galerías, alta y baja, fueron especial objeto de atención, y sobre cuyos detalles arquitectónicos hizo cálidos elogios.

En el mismo patio, y después de recorrer las distintas dependencias, ministro y acompañantes fueron obsequiados con un vino español.

EN TUREGANO

Desde Cuéllar, el señor Fraga Iribarne y séquito, marcharon a Turéga, a la entrada de cuya histórica fortaleza, fueron recibidos por el alcalde de la villa, don Guillermo Canto Borreguero; por el párroco, don Plácido Centeno, y demás autoridades locales. Ministro y acompañantes recorrieron con detenimiento la iglesia y demás dependencias del castillo del que hizo cumplidos elogios. Al finalizar la visita, don Plácido Centeno obsequió al señor Fraga Iribarne con un ejemplar de su obra «Turégano y su castillo en la iglesia de San Miguel», obsequio que el ministro agradeció vivamente, expresando al mismo tiempo cómo el objeto de su viaje era la plena organización de esta Ruta de los Castillos.

EN PEDRAZA

Poco antes de las dos de la tarde, el ministro, director general y autoridades provinciales hacían su entrada en la monumental villa de Pedraza, ante cuya única puerta de entrada recibieron al Sr. Fraga Iribarne y acompañantes el alcalde de la localidad, don Mariano Pascual y demás autoridades.

Desde allí se dirigieron a la Casa de la Inquisición en la que está proyectadada la construcción de la hostería de Turismo. Ministro y autoridades visitaron las distintas dependencias de la misma, y marcharon seguidamente al castillo, cuyo interior recorrieron igualmente, haciendo el ministro cálidos elogios de la fortaleza y su patio central, que el ministro encontró como un marco maravilloso para unos festivales de verano, y desde cuyos miradores el señor Fraga Iribarne contempló el magnífico paisaje que desde ellos se divisa.

EN CASTILNOVO

Seguidamente, ministro y demás autoridades continuaron viaje, en esta visita a los castillos segovianos, hacia el del Condado de Castilnovo, a cuya entrada aguardaban el alcalde y otros miembros de la Corporación municipal. El señor Fraga Iribarne se detuvo breves instantes para contemplar el exterior de la fortaleza y continuó seguidamente viaje a Sepúlveda.

EN SEPULVEDA Y RIAZA

En la plaza de la histórica villa, el ministro y acompañantes fueron recibidos por las autoridades locales, y tras admirar el aspecto exterior del castillo y el tipismo de la bella plaza pro-

(Continúa en la página 7)

El recorrido del ministro por las provincias de Avila y Guadalajara

Arévalo (Avila), 28.—El ministro de Información y Turismo llegó a esta ciudad acompañado del director general de Promoción del Turismo, para iniciar un recorrido por diversas localidades de las provincias de Avila, Segovia y Guadalajara, con el fin de visitar los castillos existentes en esta ruta.

A la puerta de la gran fortaleza de Arévalo, el señor Fraga Iribarne fue recibido por el presidente de la Diputación Provincial, delegados provinciales del Ministerio de Información y Turismo y de Prensa y Radio del Movimiento, Corporación municipal, autoridades, comisiones y representaciones de la ciudad.

El ministro penetró en el interior de la fortaleza y recorrió todas sus dependencias reconstruidas por el Servicio Nacional del Trigo para su utilización como silo.

Visitó también la plaza de la Villa y la iglesia de San Martín.

Las autoridades le acompañaron después hasta el pueblo de Martín Muñoz de la Dehesa, límite de la provincia, donde el ministro se adentró por tierras de Segovia para visitar las localidades de Coca, Cuéllar, Turégano, Pedraza, Castilnovo, Sepúlveda y Riaza.—Cifra.

LLEGA A GUADALAJARA, DE REGRESO A MADRID

Guadalajara, 28.—El ministro de Información y Turismo, señor Fraga Iribarne, ha visitado esta tarde varios castillos de la provincia de Guadalajara. Iba acompañado por el director general de Promoción del Turismo, señor Arespacochaga.

El señor Fraga Iribarne fue recibido en Atienza por el gobernador civil de la provincia, presidente de la Diputación y otras autoridades. Seguidamente visitó el castillo roquero, que domina la población y donde se realizan obras de restauración en la torre del homenaje. Desde sus almenas se domina un soberbio panorama, que se extiende en muchas leguas a la redonda.

Terminada su visita a Atienza, el ministro se dirigió a Sigüenza, donde fue recibido cariñosamente por todo el vecindario. El señor Fraga Iribarne visitó el castillo, donde se proyecta la instalación de un parador de turismo. Después marchó a la plaza Mayor, considerada como una de las más bellas de Castilla, y en la que se llevan a cabo obras de reforma. Terminadas estas visitas, el ministro de Información y Turismo se dirigió a esta capital, donde visitó las obras de restauración en el patio de honor y fachada del palacio de los duques del Infantado. Finalmente, a las nueve de la noche, el ministro emprendió viaje de regreso a Madrid.—Cifra.

FRANCO, presidente de honor del centenario de Sor María de Jesús Agreda

Soria, 28.—Su Excelencia el Jefe del Estado ha aceptado la presidencia de honor de la Junta Organizadora de los actos del III Centenario de la muerte de la Venerable Madre sor María de Jesús Agreda. Entre los actos programados para conmemorar esta efeméride, y con el fin de dar a conocer esta gran figura española, se va a celebrar un ciclo de conferencias a cargo de relevantes personalidades.

El obispo auxiliar de Madrid-Alcalá, doctor Angel Morta, entregando diplomas a las asistentes a un cursillo de ambientación para mujeres emigrantes que acaba de clausurarse en Madrid. El acto tuvo lugar en los locales de Cáritas.—(Foto Fiel)

10 muertos y más de 200 heridos por un terremoto en Chile

Santiago de Chile, 28.—Diez muertos y más de doscientos heridos arroja el primer balance de las víctimas de un seísmo en el epicentro o en los alrededores de Illapel, a unos 360 kilómetros al norte de Santiago.

La intensidad del terremoto fue de 10 grados. La escala Mercali sitúa la máxima intensidad en los 12 grados y el fenómeno sísmico se dejó sentir con variable intensidad desde la provincia de Copiapo, al norte, hasta Osorno, al sur. En Argentina la intensidad fue menor y no se tiene noticia de que ocasionara víctimas.

Por el momento, los daños materiales son incalculables. Las noticias que llegan a esta capital hacen temer que hayan sido muy elevados. En Llallay, a 80 kilómetros de Santiago, se produjeron varios incendios, cinco muertos y sesenta heridos. En San Felipe, en la carretera de Santiago a los Andes, el ochenta por ciento de los edificios quedaron destruidos. Noticias llegadas de Valparaíso indican que un treinta por ciento de los edificios resultaron afectados por el terremoto.

Las calles de Santiago quedaron cubiertas de trozos de cornisa, cascotes y cristales. Durante 87 segundos de duración del fenómeno, las gentes salieron despavoridas en busca de espacios abiertos.

Nuevos sondeos en el pozo «Ayoluengo 5»

A 1.400 metros hay cuatro o cinco capas comercialmente productivas

Burgos, 28.—En el pozo petrolífero de «Ayoluengo 5» de la Lora se han desarrollado hoy con absoluta normalidad varias pruebas de producción industrial, con asistencia de altos cargos de la Campsa y otras personalidades.

Estas pruebas se iniciaron ayer sábado, pero tuvieron que ser suspendidas al llegar la noche. Esta mañana se hicieron sondeos a partir de los 400 metros, provocando por pistoneo sondeos esporádicos de salida de gases y petróleo para determinar el grado de precisión de cada capa y capacidad de los pozos.

En esta operación de hoy se ha pofundizado hasta 1.400 metros y se han registrado cuatro o cinco capas comercialmente productivas. De momento no se puede determinar la amplitud de estas capas ni su capacidad, si bien se hace resaltar que este pozo es mejor que los anteriores.

Se cree que dentro de pocas horas se trasladará la torre de este pozo número 5 al «Ayoluengo 6», situado en San Andrés de Montearados, donde ya se encuentra instalado el restante material.—Cifra.

SU SANTIDAD expresa su deseo de que terminen las acciones de guerra

Que cada vez--ha dicho--adquieren más gravedad y carácter amenazador

Ciudad del Vaticano, 28.—El Papa ha dicho que su deseo es que se disuelva la actual tensión entre los pueblos «y que cesen las acciones de guerra, que adquieren cada vez más gravedad y carácter amenazador».

Dirigiéndose a la multitud congregada en la plaza de San Pedro, con motivo del habitual rezo del «Angelus» de los domingos, Pablo VI dijo, desde la ventana de su estudio en el palacio apostólico: «Debemos rezar por aquellos que trabajan sinceramente a favor de la paz, que trabajan y escriben por la paz, y también por aquellos que no quieren la paz, para que el sentido de responsabilidad pueda hacerles volver a mejores sentimientos.»

M.C.D. 2022

CRONICA DE LA CIUDAD

COLABORACION

En otra ocasión hemos hablado de la colaboración que será preciso preste todo el vecindario a la campaña de desratización que precisamente hoy se inicia en la ciudad. Insistimos ahora sobre ello, porque nos parece totalmente necesario si queremos que la eficacia sea absoluta y abarque a todo el casco ciudadano.

Por su parte, los técnicos del laboratorio que van a dirigir, orientar y realizar la campaña, actuarán en los puntos más generales, así como en los edificios municipales, pero se necesita que también los particulares aporten su ayuda, que no será nada complicada, puesto que es necesario únicamente que se preocupen de cuidar la colocación de los productos que se indique en los locales de su propiedad. También será preciso que todos procuremos no arrojar desperdicios por las alcantarillas ni en otros lugares donde pudiera servir de alimento a las ratas. Y factor interesantísimo será, también, la denuncia de cualquier foco de ratas que se conozca, para que pueda ser atacado debidamente.

Con objeto de que esta campaña pueda llevarse de la forma más perfecta posible, funcionará, como ya se ha anunciado, una oficina de información y orientación. A ella será preciso acudir en cualquier caso de duda. Esta es una de las ocasiones en las que auténticamente debe demostrarse el espíritu de colaboración de todos los ciudadanos. Porque en una forma o en otra, a todos nos afecta, y fácil nos resultará, por una parte, ser precavidos a la hora de arrojar desperdicios, y por otra, ser útiles colocando en los lugares de nuestras casas los raticidas precisos para tratar de combatir también allí la existencia de esta plaga de roedores que ahora se trata de eliminar a través de esta campaña general en toda la ciudad.

Los resultados, en una gran parte, dependerán de nuestro comportamiento. Seamos, pues, cumplidores de cuantas instrucciones se nos den al respecto, en la seguridad de que contribuiremos a un gran bien para Segovia.

ANUNCIOS POR PALABRAS

Ocho palabras, 12 ptas. Cada palabra más, 1,30

ENSEÑANZA

CARNETS conducir primera y segunda. Escuela Santa Columba, 5.

AUTO-ESCUELA Provencio. Métodos modernos, profesorado especializado (frente Instituto Previsión).

ACADEMIA de conductores. Garaje España. La más antigua.

TRABAJO

ASISTENTA se necesita. Sartén, 7. Segovia.

PORTLANDISTAS y mosaístas necesita fábrica de mosaicos. Carretera de Boceguillas, 3. Segovia.

NECESITO muchacha. Ruiz de Alda, 6, tercero, derecha.

PARA Madrid necesito camarera restaurante, camarera piso, internas o externas. Dirigirse: Hotel Roma. Travesía Trujillos, 1. Madrid-13.

FAMILIA para labores de campo, preferible con tres o más varones, y a ser posible tractoristas, se necesita en pueblo de Navarra. Magníficas condiciones. Escribir interesados a Referencia núm. 4.687, Elso, S. A., Bergamín, 1, bis. Pamplona.

EN horas libres ganará 300 diarias vendiendo a particulares maquinitas calculadoras miniatura tipo americano. Son metálicas. Suman, restan, multiplican, dividen. Enviamos una contra reembolso de 141,40 para probar venta, con instrucciones y derecho a examinarla antes de pagarla. Precio venta público: 200 pesetas. Exclusivas Burgo. Sección 18. Apartado 1.219. Barcelona.

ALQUILERES

CONDUZCA usted mismo. Autos Sierramar. Alquiler sin chófer. Ultimos modelos. Fernández Ladreda, 11, teléfono 14-47. Segovia.

ALQUILO local 160 metros, 5 de altura, junto iglesia Salvador. Corral del Cura, 7.

VARIOS

MATRICULACIONES, transferencias automóviles. Pasaportes y todas las gestiones. Martín Orejana. San Agustín, 19.

VENTAS

MUEBLES Hernando, Muerte y Vida y Cantarranas, precios sin competencia.

VENDO aventadora ensacadora con motor eléctrico combinado para riego. Alejandro Gala. Escalona.

VENDO planta riego aspersión. Verla, en Duruelo, Sr. San Juan, y en Madrid, al teléfono 2432641.

CASA sitio céntrico, vendo. Justo Bravo. Teléfono 1363.

VENDO coche «Cuatro-cuatro» extraordinario. c/ Santa, 9.

CARRION. Furgonetas Citroen, Renault, Seat y otras marcas, 36 meses plazos, entregas inmediatas, mínimas entradas.

CARRION. Madrid. Edificio Torre de Madrid. Plaza de España. Teléfono 248 1095.

CARRION. Camiones Ebro, Thames Trader, Pegaso y otras marcas, también basculantes, 40 meses plazos, entregas inmediatas, mínimas entradas.

CARRION. Turismos Citroen, Seat todos modelos, Renault y otras marcas, 30 meses plazos, entregas inmediatas.

VENDESE terreno edificable, sitio céntrico. Mil metros en adelante. Razón: Santa Columba, 5. Gestoría.

MOTOSIERRAS Homelite, máximo rendimiento, máxima calidad, 5 modelos diferentes. J. Horcajo, S. A.

ACCESORIOS toda clase motosierras. Cadenas, espadines, piñones arrastre, embragues, etc. J. Horcajo, S. A.

ESCARDA química con herbicidas y aparatos pulverizadores. Droguería Iris. Venta por mayor y detall. Teléfono 18-46.

MOTO Guzzi 73 cc. Razón: José Zorrilla, 32 (Ultramarinos).

VENDO coche de niño, nuevo y barato. Fernández Ladreda, 12. Portería.

PATATAS de siembra, vendo. Moisés Castro. Otero de Herreros.

REMOLQUE 6.000 kilos, nuevo; aventadora con motor eléctrico, y gavilladora «La Hoz». Víctor de la Fuente. Escalona.

GANADOS

SE venden 60 corderos de 14 a 17 kilos. Eugenio Orejana. Muñoveros.

VACA recién parida del segundo. Eusebio Casado. Carbonero el Mayor.

VACA suiza abocada del tercero, vendo. Luis Jimeno. Escalona.

VENDO toda clase ganado recrio. Luis. Escalona.

CHOTOS ocho días y ocho meses en adelante, pareja vacas domadas, vendo. Aniceto Tapia. El Espinar. Teléfono 76.

SUIZA recién parida del primero, vendo. Molinero. Espirdo.

VACA de leche recién parida segundo, vendo. Santiago Hernando. Marazoleja.

VENDO dos vacas, una parida, otra abocada. Castillo de Castilnovo

VENDO tres chotas suizas de 10 meses. Martín Maroto Renedo. Sangarcía.

CABRA, producción tres litros. Piedad, 7. Segovia.

CHOTO de 10 a 12 días. Judería Nueva, 11.

PASTOS

SE arriendan para abril y mayo. Finca de Acedos. Tratar: Alejo Moreno. Muñopedro.

PASTOS se arriendan finca «La Verdina», sierra Otero, encerraderos y agua abundante. Desde abril en adelante, para ganado lanar. Juan de la Calle.

Información Local

Esta mañana ha quedado constituido el Consejo Sindical Provincial

El acto fue presidido por el presidente del Sindicato N. del Combustible

En el salón de actos de la Casa Sindical ha tenido lugar esta mañana la constitución del Consejo Sindical Provincial, cuyo acto ha sido presidido por el presidente del Sindicato Nacional del Combustible, don Víctor Arroyo Arroyo.

Se situaron también en la presidencia el delegado provincial de Sindicatos, señor Charro de Murga, secretario accidental señor Fernández García, presidentes de los Consejos Provinciales de Empresarios y Trabajadores señor López Gómez y De Benito Hernand y los vicesecretarios de Ordenación Económica y Ordenación Social señores Pérez Ruiz y Concepción Sevillano. El salón estaba completamente lleno.

Dio comienzo el acto con la lectura, por el secretario accidental de Sindicatos, de la orden general de Delegación número 89, de 5 de noviembre del pasado año, sobre la constitución y funcionamiento de los Consejos Sindicales Provinciales.

El señor Charro de Murga

Acto seguido hizo uso de la palabra el delegado provincial sindical, señor Charro de Murga, diciendo que el señor Arroyo Arroyo está vinculado a Segovia desde hace muchos años, por lo que muestra su satisfacción por verle nuevamente en la ciudad. Dice que los Consejos Provinciales de Trabajadores y Empresarios son como un resultado de los acuerdos del III Consejo Sindical y que su importancia es muy grande de cara al futuro.

Nuestras instituciones están cambiando—dice luego—y han cristalizado en estos consejos provinciales. De esta forma, se logrará que todas las aspiraciones y problemas lleguen por un conducto regular a los poderes públicos.

Tenéis una labor importante que hacer—agrega—. Vosotros tenéis que dar las iniciativas y elevar las peticiones necesarias. Termina diciendo que conoce la preparación y alto espíritu de los empresarios y trabajadores segovianos, y que en ellos confía porque contribuirán en la medida de sus fuerzas al engrandecimiento de la patria.

El señor Arroyo Arroyo

Habla a continuación el presidente del Sindicato Nacional del Combustible, señor Arroyo Arroyo, que muestra su satisfacción por encontrarse de nuevo en Segovia, y máxime para asistir, en representación del ministro secretario general del Movimiento, a un acto tan importante como éste. Dice que la vida sindical tiene muchas ventajas e inconvenientes, pero que el saldo es favorable a las primeras. Con la constitución de este Consejo se entra en una fase muy actual del proceso constituyente del sindicalismo español, este sindicalismo que corresponde a una exigencia dinámica porque es movimiento, movimiento continuado.

No hay descanso para nadie en la tarea. Aquí nunca llegamos a la meta que puede determinar la posibilidad de un descanso. Estamos dentro de un proceso histórico; somos hijos de nuestras obras y tenemos detrás los hechos que exigen una ejecutoria, y por delante algo que nos exige mucho más, que es nuestra patria.

Dice luego que es absolutamente necesario permanecer fieles a lo que es permanente, trascendente, esencial, y que con un sentido de la mayor flexibilidad hay que adaptarse a las circunstancias del momento.

Los dos oradores fueron muy aplaudidos al finalizar sus intervenciones.

Constitución

Acto seguido, se procedio a constituir oficialmente el Consejo Sindical Provincial, correspondiendo la presidencia del pleno del mismo al delegado provincial de Sindicatos. Por último, quedó constituida también la comisión permanente, cuya presidencia recae asimismo en la del pleno.

HENRY FONDA, HERIDO DURANTE EL RODAJE DE «LA BATALLA DE LAS ARDENAS»

El actor Henry Fonda tuvo el sábado un accidente durante el rodaje de la película «La batalla de Las Ardenas», en Valsaín, hiriéndose en la mano derecha con el fusil que manejaba en una de las escenas. Aunque en principio se temió que la herida sufrida por el actor tuviera complicaciones, después de ser asistido de primera cura, se estimó que la lesión no revestía gravedad, aunque hubo que inyectarle la vacuna antitetánica, y que pasados dos días podría reanudar su trabajo.

OFERTA PARA TRABAJAR EN UNA EMPRESA MINERA DE CARTAGENA

Delegación Provincial de Trabajo. Se ha recibido en esta Delegación Provincial de Trabajo una oferta de empleo para trabajadores de 18 a 45 años en una empresa minera en Cartagena (Murcia), lo que se pone en conocimiento de aquellos productores a quienes pudiera interesar significándoles que para una mayor información pueden dirigirse a las oficinas comarcales de colocación, o a los servicios provinciales de Empleo, de esta Delegación de Trabajo.

EXCURSIONES DE LA DELEGACION NACIONAL DE ORGANIZACIONES

Se han organizado, para los próximos días de Semana Santa, las siguientes excursiones:

a) Lisboa-Fátima.
b) Andorra-Lourdes.
c) Granada-Costa del Sol.
d) Palma de Mallorca.
e) Alicante.
f) Benidorm.

Aquellas personas que se hallen interesadas en estas excursiones podrán solicitar informes en la Delegación Provincial de Organizaciones.—Jefatura Provincial del Movimiento.

SEGOVIA RELIGIOSA

En los PP. Misioneros

Organizado por la Obra Apostólica Familiar, tendrá lugar mañana martes un retiro para matrimonios, a las ocho de la noche, comenzando con la santa misa.

Pueden asistir cuantos matrimonios lo deseen, aunque no pertenezcan a la Obra.

CALIFICACION MORAL DE LAS PELICULAS

«Un grito en la niebla» (S. C.).
«Nunca pasa nada» (3), 95 m.
«Cristina y el emperador» (2 provisional).

CALIFICACION PROVISIONAL DE 21 VIVIENDAS SUBVENCIONADAS

Presidida por el delegado provincial del Ministerio, se ha reunido la Comisión de Vivienda de esta Delegación y entre otros asuntos tratados, se examinaron ocho solicitudes para construcción de viviendas subvencionadas de promotores que pretenden construir en la capital y provincia, que comprenden un total de 21 viviendas, concediéndose la calificación provisional a todas ellas.

También se aprobaron varias solicitudes de modificación de proyectos y se concedió autorización para gestionar de entidad de crédito el préstamo complementario a dos promotores.

También se aprobaron varias solicitudes de modificación de proyectos y se concedió autorización para gestionar de entidad de crédito el préstamo complementario a dos promotores.

A continuación se informó a la Comisión, haberse recibido de la Dirección General del Instituto Nacional de la Vivienda, desde la última reunión, diez expedientes con la calificación definitiva, que comprende un total de 29 viviendas, habiéndose librado por dicha Dirección General subvenciones por la cantidad de pesetas 870.000.

Seguidamente se reunió la Comisión de Arquitectura y Urbanismo, para tratar entre otros asuntos dos proyectos presentados por el Ayuntamiento de Segovia, uno de adquisición de terrenos en la zona de Chamberí y la Albuera, y otro de urbanización y acondicionamiento del lugar denominado «Las Arenas», en el río Eresma. Ambos proyectos fueron aprobados por unanimidad

2.218.805 pesetas para mejora y regeneración de montes y pastizales en la provincia

El gobernador civil, ha recibido una notificación de la Subsecretaría de Agricultura en la que se le da cuenta de haber sido firmadas las oportunas órdenes concediendo 869.518 pesetas para ayuda a la regeneración natural de montes; otro de 1.015.929 para mejora de pastizales, y otro de 333.359, para regeneración de pastizales, en la provincia de Segovia.

ACTIVIDADES EN SECCION FEMENINA

Se pone en conocimiento de las afiliadas a Sección Femenina, productoras y público en general, que durante los días 29,30 y 31, se celebrarán unas conferencias cuaresmales, a las ocho de la tarde, en el salón de actos de la Sección Femenina, Daoíz,10.

EL TIEMPO EN SEGOVIA

Los datos meteorológicos registrados durante las últimas veinticuatro horas en el Observatorio del Instituto de Enseñanza Media, son los siguientes:

En la tarde de ayer:

Presión atmosférica: 681,7 milímetros.
Dirección del viento: SE.
Temperatura máxima: 21 grados.

En la mañana de hoy:

Presión atmosférica: 679,8 milímetros.
Dirección del viento: SO.
Temperatura mínima, 10 grados.

AGENDA PARA MAÑANA

MARTES 30 DE MARZO

Van 89 días; faltan 276.
Sol: 6,2 a 18,37.
Luna: De 5,13 a 16,2.
Santoral: Santos Juan Clímaco; ab.; Régulo, Pastor, Zósimo, obs.; Cinio, Pedro Regalado, cfs.
Misa: (morado), del martes de la IV semana de Cuaresma.
Pensamiento: «Mido a los hombres por la cantidad de soledad que saben soportar» (Nietzsche).
Efemérides: Año 1282; famosa matanza de franceses conocida con el nombre de «Vísperas sicilianas».

EXPRESION DE GRATITUD

Doña Francisca Gómez Gómez, hijos y demás familia de don José María Well Pérez (q. e. p. d.), ante la imposibilidad de poderlo hacer personalmente, como hubiera sido su deseo, expresan, por nuestro conducto, su más sincero agradecimiento a cuantas personas les manifestaron su sentimiento asistiendo al sepelio y sufragios celebrados por el eterno descanso de su alma.

CUATRO HERIDOS EN ACCIDENTE DE TRAFICO

Ayer, a las dos de la tarde, se produjo un accidente de tráfico, en el que, al parecer, resultaron heridas cuatro personas.

El coche turismo M-3111.111, conducido por su propietario, don Eduardo Varela Seisa, vecino de Madrid, chocó contra un malecón, en el kilómetro 75,750 de la carretera nacional 601 de Madrid a León por Segovia en una curva de visibilidad reducida, señalizada, en el término municipal de La Granja de San Ildefonso. El vehículo quedó con grandes desperfectos.

A los pocos minutos de ocurrido el accidente, los, al parecer, cuatro ocupantes, dejaron el coche y es de suponer que prosiguieran viaje en algún otro vehículo. Parece ser que los cuatro resultaron heridos aunque de escasa consideración.

LOTERIA PRO CIEGOS

Número premiado el sábado: 047.

FARMACIAS DE GUARDIA

Para esta noche:
Plaza de Franco, 10.
Muerte y Vida, 2.

Cine CERVANTES
Hoy 7,30 y 11. Mayores 16 años
UN GRITO EN LA NIEBLA
Doris Day — Rex Harrison
Mañana 7,30 y 11. Estreno
Selección especial
NUNCA PASA NADA
Mayores de 18 años

Cine LAS SIRENAS
Hoy, 7,30. Ultimo día
CRISTINA Y EL EMPERADOR
Tolerada para menores

Piso o casa amueblada
Cuatro - cinco habitaciones, cocina y servicios
Preciso en alquiler. Informes: Teléfono 1783

REPRESENTANTE
Precisa importante empresa de fabricación de maquinaria para la oferta de sus manufacturados en Segovia. Dirigirse con relación de sus actuales representados y referencias a Publicidad Arbex, núm. 957. Vitoria.

No se devuelven los originales ni se mantiene correspondencia sobre los no solicitados

1.ª Cadena Voluntaria de Alimentación en España
Promoción del 29 de marzo al 3 de abril de 1965

MARGARINA SPAR pastilla de 100 gros ... 4,40
PIMIENTOS morrones SPAR extra bote 250 gramos ... 7,50
CALAMARES en su tinta El Marino lata 180 gramos ... 7,00
CHORIZO SPAR selecto medio kilo ... 52,50
SOPA Gallina Blanca Ave con fideos sobre ... 10,90

siga con atención nuestras promociones de venta semanales porque comprando en SPAR ahorrará siempre

Mañana
«Festival Florida»
Nuevos artistas segovianos cantan para Vd., en noble competición, a los acordes de la Orquesta Duarte y el guitarrista Amós San Frutos en la incomparable
Sala de Fiestas FLORIDA
Mañana martes, 8 tarde
Reserve hoy sus invitaciones
Y después del concurso, baile los ritmos de moda

M.C.D. 2022

Se suspende toda actividad académica en las facultades Derecho y Ciencias en Barcelona

con pérdida de derechos de matrícula a todos los alumnos oficiales

Barcelona, 28.—En el rectorado de la Universidad se ha facilitado ayer la siguiente nota conteniendo los acuerdos adoptados por la Junta de gobierno:

La Junta de gobierno de la Universidad de Barcelona, en sesión extraordinaria celebrada el día de la fecha bajo la presidencia del excelentísimo señor director general de Enseñanza Universitaria, ha adoptado, con autorización de la superioridad, los siguientes acuerdos:

1. Ordenar la reapertura del edificio central de la Universidad, en el que tienen su sede las Facultades de Filosofía y Letras y de Ciencias. El acceso a dicho edificio sólo se permitirá, hasta nueva orden, a los alumnos de las expresadas facultades previa identificación de su personalidad mediante la tarjeta de identidad universitaria.

2. Habida cuenta de las alteraciones de orden académico acaecidas en las Facultades de Derecho y de Ciencias Económicas y Comerciales, ignorando el apercibimiento que se realizó por acuerdo ministerial de 17 de los corrientes, y en ejecución de lo que en dicho acuerdo se estableció, imponer la sanción de pérdida de los derechos de matrícula a todos los alumnos oficiales de las citadas facultades. Todo ello sin perjuicio de los expedientes disciplinarios que puedan incoarse a los alumnos que han provocado los disturbios motivadores de esta sanción.

3. Suspender hasta nueva orden toda actividad académica en las Facultades de Derecho y de Ciencias Económicas y Comerciales al objeto de que se proceda a la nueva formalización de la correspondiente matrícula que habilite para realizar los exámenes de fin de curso dentro de los plazos y con arreglo a las normas que en su día se dictarán».

DOSCIENTOS ESTUDIANTES SE RECLUYERON AYER EN LA FACULTAD DE CIENCIAS POLITICAS

La agencia Cifra ha facilitado la siguiente información:

A primeras horas de la tarde de ayer, alrededor de 200 estudiantes se reunieron en la Facultad de Ciencias Políticas de Madrid con el propósito de no abandonar el edificio hasta que se dispusiese la libertad de ciertos detenidos como consecuencia de los recientes incidentes estudiantiles. Alrededor de las nueve y media de la noche, después de permanecer recluidos voluntariamente durante unas horas, abandonaron el recinto universitario.

La fuerza pública no tuvo necesidad de intervenir activamente en ningún momento.

A los 147 años de edad falleció un campesino peruano

Lima, 28.—Ha fallecido en Iquitos, capital del departamento de Loreto, el campesino Eduardo Huancho, que contaba ciento cuarenta y siete años de edad, víctima de una afección cardíaca.

Huancho, descendiente de aborígenes de la seleva, era considerado como uno de los hombres más viejos del mundo.

La noticia de su muerte la publica el matutino "La Prensa", y de ella se desprende que Huancho deja viuda a su esposa, que cuenta noventa y dos años de edad; huérfanos a seis hijos, que tienen a su vez en total cincuenta y siete hijos y once nietos.

El finado contrajo matrimonio en 1865, cuando su viuda tenía sólo quince años y él contaba entonces sesenta años.

Huancho Pizango nació en plena selva, en un poblado que ahora es llamado Munich, a orillas del río Itaya, afluente del Amazonas. Presenció la fundación de Iquitos, en 1864.—Efe.

Los tacones altos serán prohibidos para entrar en los museos de Francia

París, 28.—Los museos de Francia van a prohibir la entrada a las mujeres que usen tacones altos y puntiagudos, ya que, según se ha podido comprobar, ocasionan graves destrozos al pavimento de dichos edificios.—Efe.

Se presentó a la policía el autor de un atropello y entonces se enteró de que la víctima era su amigo

Madrid, 28.—Aoche tuvo lugar un accidente en que resultó con lesiones de carácter gravísimo don Bernardino Bolaños Moreno, de cuarenta y cuatro años, empleado, que vive en la calle de Rafael Salazar Alonso, número 8. El suceso ocurrió en el cruce de la calle del Doctor Esquerdo con la del Alcalde Sainz de Baranda. El conductor del vehículo causante del atropello se dio a la fuga. El herido fue trasladado por unas personas que pasaban por el lugar a la casa de socorro de Vallecas, desde donde pasó al sanatorio Nuestra Señora del Rosario.

La Policía había iniciado gestiones para identificar al autor del atropello; sin embargo, ayer por la mañana se presentó en la Comisaría de la Estrella un señor que se confesó autor del accidente. El conductor del coche se enteró entonces, con gran dolor, de que el hombre a quien había atropellado es amigo suyo. Dijo que en el momento de ocurrir el accidente se ofuscó, y por creer que se trataba de un golpe sin ninguna importancia siguió su camino. A pesar de todo no pudo dormir, pensando en el accidente, y por eso nada más levantarse, muy temprano, se presentó en la Comisaría, donde conoció la identidad del atropellado y el carácter gravísimo de las heridas.

El estado de don Bernardino Bolaños evoluciona favorablemente dentro de la gravedad. Sus familiares nos dicen que en el momento de producirse el accidente se dirigía hacia su domicilio.

Dos millones de pesetas de pérdidas en un incendio en Palma de Mallorca

Palma de Mallorca, 28.—En Pollensa, un incendio ha destruido una fábrica de muebles de estilo antiguo. El siniestro se produjo a las seis de la mañana y la Guardia Civil avisó al vecindario con repiques de campanas para que ayudara a la extinción del fuego. Más tarde acudieron al lugar del siniestro fuerzas del Ejército del Aire de la base de Pollensa y los servicios de bomberos de Inca y de Palma. A las cinco horas aproximadamente de producirse el fuego quedó dominado. Las pérdidas se calculan en más de dos millones de pesetas.—Cifra.

Las travesuras de los niños dieron lugar a un herido grave

Ayamonte, 28.—Un hombre resultó gravemente herido en riña. Esta se produjo por una discusión motivada por las travesuras de dos niños, hijos de los contendientes. El padre de uno de los pequeños, José Barrio Rodríguez, de 49 años, hizo uso de una navaja e infirió a Manuel Martín Garrido, de 37, una puñalada en el hipocondrio izquierdo, con salida del paquete intestinal. Fue trasladado inmediatamente a la casa de socorro, donde su estado fue calificado de muy grave. El agresor se entregó a las autoridades.

Se da la circunstancia de que hacía más de cincuenta y cuatro años que no se registraba un hecho similar en esta localidad.—Cifra.

Un muerto y tres heridos al chocar un turismo con un árbol

Santiago de Compostela, 28.—Un muerto y tres heridos ha sido el balance de un accidente de carretera registrado cerca de Betanzos.

En un turismo se dirigían a El Ferrol del Caudillo los matrimonios formados por don Carmelo Dacosta Genín, de 38 años de edad, y doña Dolores Picón Ramos, y don Félix Aldea Martínez y doña Alicia Mínguez Rodríguez. Conducía el turismo don Carmelo Dacosta. El turismo quiso adelantar a un ómnibus y fue a estrellarse contra un árbol.

Resultó muerto el conductor, señor Dacosta, y sufren heridas menos graves los demás ocupantes.

IMPRENTA
EL ADELANTADO
Encárguenos sus impresos y tendrá ocasión de comprobar la perfección con que trabajan nuestros talleres

EL MERCADO DE GANADOS EN MEDINA DEL CAMPO

Medina del Campo.—Con tiempo propio de la estación se celebró el segundo mercado de ganados del mes de marzo, el cual se ha visto muy animado y concurrido.

Lanar

Se celebraron los únicos que hay abiertos, que son: lanar, equino y vacuno, pero el más importante de todos ellos fue el de lanar, que superó la presentación de cabezas en mucho con relación a las del domingo anterior; a pesar de ello el número de ganaderos, tratantes y licitantes también fue muy abundante, motivando que las operaciones se realizasen con gran celeridad, siendo vendido por este motivo todo el ganado de esta especie que expusieron a la venta, observándose gran demanda, en especial de corderaje para matadero.

Así tenemos que señalar que fueron presentadas a la venta 2.425 cabezas, viéndose que los precios han tenido variaciones considerables con relación al mercado anterior, y en las operaciones que entre particulares se realizaban durante el tiempo que permaneció cerrado este mercado, y por lo tanto, en este mercado se han cotizado los corderos, según clase y razas, entre 30 y 35 pesetas kilo vivo; corderos pascuales, entre 38 y 40; ovejas para matadero entre 23 y 26; ovejas para vida y destinadas a producción leche, a 1.375 pesetas, y carneros, a 1.275 pesetas unidad.

Equino

En ganado mular y caballar la presentación de ejemplares fue reducida, pero a pesar de ello las ventas fueron bastantes, debido a que, además se operó en los establos de la localidad. Así tenemos que caballos con destino a matadero y con pocas carnes llegaron a valer hasta 4.500 pesetas, y los de mayores rendimientos, hasta 6.000. Mulas, entre 2.500 y 4.500, según carnes.

En cuanto a ganado asnal, en el mercado pocos ejemplares, vendiéndose también en los establos. Se cotizaron los destinados para matadero hasta 2.000 pesetas ejemplar.

Vacuno

En vacuno solamente cuatro cabezas a la venta. Las vacas producción leche de raza holandesa se pagaron entre 18.000 y 22.500 pesetas las buenas, y las más corrientes desde 14.000.

Porcino

En ganado de cerda continúa cerrado el mercado, pero en operaciones entre particulares se cotiza el cebado, bueno, hasta 46 pesetas kilo vivo, y el cebado corriente desde 34 pesetas, como asimismo las cerdas de desecho.—**Luvede.**

«Como viejo amigo de España me alegro de su patente progreso económico y social»

Llegó a Algeciras el nuevo embajador de Estados Unidos

Algeciras, 28.—Ha llegado a esta ciudad el nuevo embajador de los Estados Unidos en España, míster Angle Bidle Duke, acompañado de su esposa y de sus hijos Leticia, Jeffrey, María Luisa, Darío y Biddle. Fueron recibidos por el alcalde de la ciudad y miembros de la Embajada de su país.

El nuevo embajador, señor Duke, hizo la siguiente declaración:

«Volver a España como representante del presidente es una ambición que sentía desde hace largo tiempo. Recuerdo que hace 14 años el embajador Stanton Griffis desembarcó en Cádiz como enviado del presidente Truman: Su misión, en la que yo formaba parte entonces, señaló un punto decisivo en el desarrollo de las relaciones constructivas y armónicas entre nuestros dos países.

Como viejo amigo de España, me alegro con mis compatriotas de su notable progreso económico y social, que resulta tan patente. Una vez que haya presentado mis cartas credenciales al Jefe del Estado, examinaré todos los medios que puedan utilizarse para que mi país siga colaborando en este progreso. Desearíamos colaborar en cuestiones como el perfeccionamiento de la tecnología de la desalación del agua, instalaciones para la explotación del espacio extraterrestre y explotación de la energía atómica para sus fines industriales».

Hizo un elogio de España como país descubridor del Nuevo Mundo y por su masiva aportación a la civilización occidental.

«Expreso aquí—terminó diciendo—el compromiso de continuar la política de mis antecesores en beneficio mutuo».

Mañana marchará a Rota, donde continuará, en avión, hacia Madrid.

A preguntas del corresponsal de la agencia «Cifra», el señor Duke dijo que no podía hacer declaraciones, por protocolo, hasta que presente sus cartas credenciales al Jefe del Estado. No obstante, dijo que se hallaba unido a España por antiguos lazos. «El bisabuelo de mi abuelo —dijo—, Otto Nicolás Biddle, contrajo matrimonio hace más de un siglo y medio con Juana Sarmiento, hija del cónsul de España en Filadelfia, nacida en Cádiz y de pura estirpe andaluza. Estoy orgulloso de la sangre española que corre por mis venas y también de que mis hijos María Luisa y Darío tengan parientes muy cercanos en Jerez de la Frontera y Bilbao. Todo esto contribuye a acrecentar mi afecto, interés y admiración por España».

SEPA Vd. perder el tiempo

GANADOR

En un bar de un barrio de los bajos fondos de París, cuatro hombres juegan al póker.

—Gano yo—dice un jugador mostrando al final las cartas—. ¡Tengo tres ases!

—No—dice su vecino de la derecha—. ¡Tengo tres ases y dos caballos!

—Lo siento. Mi jugada es mayor —dice el de la izquierda—. ¡Tres ases y dos reyes!...

—No discutáis—dice friamente el cuarto de los jugadores—. El dinero es mío: tengo tres ases, una navaja y este revólver...

ESTABA ESPERANDO

Hace años, lord Dower recibió en Londres la visita de un rico propietario escocés que iba por primera vez en su vida a Inglaterra. El lord, le ofreció hospitalidad cortésmente, y al cabo de un mes el escocés estaba aún en su casa. En esto llegaron las fiestas de Navidad y pensó el lord que se le presentaba una buena ocasión para deshacerse de su huésped. A este fin le dijo:

—Supongo que querrá usted pasar las Navidades con su esposa e hijos...

Y el escocés le interrumpió estrechándole afectuosamente la mano:

—¡Gracias, amigo mío! No me atrevía a pedírselo, pero ya que lo consiente usted, mandaré venir a toda mi familia.

PENSAR... RESULTA BARATO

La esposa, realizando un sondeo, dice:

—No hago más que pensar en un abrigo de visón. ¿Cuánto crees tú que puede costar eso?

Y el marido, impermeable a la indirectas, responde:

—Nada en absoluto, querida mía. Pensar no cuesta nada.

CRUCIGRAMA NUMERO 3.498

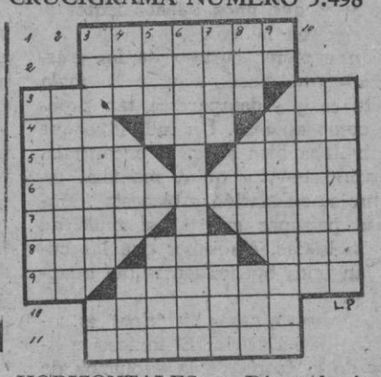

HORIZONTALES: 1. Dícese de cierto buque de guerra.—2. Acometiera. 3. Cantón de Bolivia. ¡Quiá!—4. Ruega a Dios. Trabaje la tierra. Pueblo de Burgos.—5. Planta muy abundante en los montes españoles. Al revés: plural de consonante.—6. Aproximaremos. 7. Itinerario. Pudiente.—8. Flanco. Para blanquear. Pandero con sonajas que usan los árabes.—9. Repetido: sin gracia. Limitado.—10. Descansar.—11. Arrímala.

VERTICALES: 1. Humedecíeras.—2. Respuesta divina.—3. Familiarmente: chiflado. Dios egipcio.—4. Terminación del diminutivo. Piedra del altar. Aparejo de pesca.—5. Producto lácteo. Trampa para cazar animales.—6. Arrinconados.—7. Entregaré. Portuguesa. 8. Metal. Estar. En los huesos.—9. Símbolo del radio. Enviará.—10. Poned en su sitio.—11. Aconsejo.

Solución al crucigrama número 3.497

HORIZONTALES: 1. Apícola.—2. Balones.—3. Amazonas. Ra.—4. Tan. SOS. Ces.—5. aliS. Tape.—6. Recuperamos.—7. Azar. Maní.—8. Lar. Ley. Ren.—9. Os. Rematara.—10. Colocad. 11. Asásela.

VERTICALES: 1. Atáralo.—2. Malezas.—3. Abanicar. Ca.—4. Paz. Sur. Ros.—5. floS. Lela.—6. Conoceremos. 7. anoS. Yac.—8. Les. Tam. Tal.—9. As. Camarada.—10. Reponer.—11. Asesina.

AJURIA
agricultor
recolección perfecta, rápida y segura, con
COSECHADORA AUTOMOTRIZ AJURIA CA 220
2'20 mt. de corte · motor EBRO 47 cv.
COSECHADORA AUTOMOTRIZ LAVERDA
Equipada con potentes motores FIAT y PERKINS, posee perfecta estabilidad y adherencia por pendiente y difícil que sea el terreno.
La más moderna conquista de la técnica italiana.
En tres modelos: M-75, M-90 y M-120 con 2,45 m. a 4,20 m. de barra de corte.
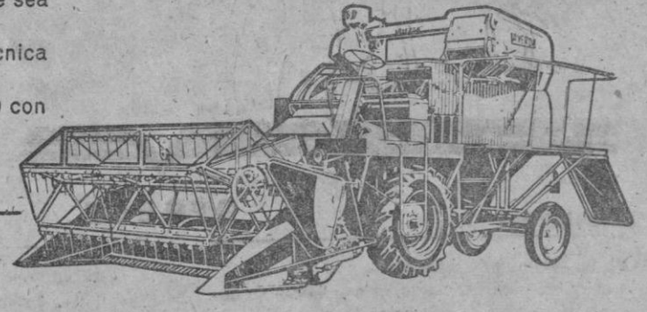
TRILLADORAS AJURIA en 5 MODELOS
SEGADORA, ATADORA AJURIA
5 cortes de siega; 1,20, 1,35, 1,50, 1,80, 2,10
SEGADORA GAVILLADORA AJURIA
4 tamaños; 1,05, 1,20, 1,35 y 1,50 corte
PRENSA EMPACADORA-RECOGEDORA DE PAJA
NEW HOLLAND alta presión. Cuerda o alambre
MOTO GUADAÑADORAS FIGARO
AJURIA toda la gama de maquinaria para recolección de cereales, maíz, verdes, etcétera.
NUESTRA OFICINA TECNICA DE ESTUDIO E INFORMACION A SU SERVICIO
VALLADOLID, GENERAL FRANCO, 11

Claridad en la NOCHE
Baterías «TUDOR». Lámparas «METAL»
ACCESORIOS LA UNION

DOS MATRIMONIOS
para encargados en explotación de FINCA AGRICOLA-FORESTAL, 12 Ha. de cultivos diversos, secano y regadío y 400 ha. de bosque alcornocal y pinar, propio para rebaño y ganado vacuno, a 25 Kms. de Gerona y 12 de Tossa de Mar (Costa Brava). Buenas comunicaciones, pie carretera. Viviendas confortables y muy espaciosas. No importa número de familiares, trabajo bien remunerado durante todo el año. Escribir con detalles a D. Ramón Noguera Sabater, c/. Rutlla, 172, GERONA.

†

CUARTO ANIVERSARIO

DE LA JOVEN

ADELA ARNANZ SANCHEZ

Que falleció en Segovia el día 30 de marzo de 1961

Habiendo recibido los Santos Sacramentos y la bendición de S. S.

R. I. P.

Las misas que se recen mañana día 30, a las ocho, en Santa Eulalia y a las diez, en los Padres Misioneros, serán aplicadas por el eterno descanso del alma de la finada.

Sus desconsolados padres don Juan y doña Rosario; hermanos Boni y Jesusín Arnanz Sánchez; abuelos y demás familia,

Agradecerán la asistencia a tan piadosos actos.

M.C.D. 2022

Marinos y aldeanos ven bien, porque trabajan con luz natural

Unos lentes pueden curar desde un catarro hasta el asma

Madrid.—(Crónica de Argos, especial para nuestro diario).

La ciencia y la técnica ópticas están muy adelantadas, pero no siempre nos aprovechamos de tal adelanto. Aún hay gentes que se compran unas gafas como si se tratara de unos zapatos o de un traje a la medida. Van a un comercio —en Madrid, acaso al Rastro—, se prueban unos cristales y, si les parece que ven mejor, los pagan y se van tan contentos.

Los defectos de la vista, como otras muchas enfermedades, son un tributo que paga la humanidad a la civilización. Los salvajes tienen buena vista y la tendrían, seguramente, nuestros antepasados que regulaban su vista por la luz solar. Aún en nuetros días, los marinos y los aldeanos, acostumbrados a levantarse con la aurora y a acostarse después de la puesta del sol, ven mucho mejor que las gentes ciudadanas y supercivilizadas.

Por el contrario, el intelectual o el empleado que se pasan parte del día e incluso de la noche trabajando con los ojos fijos en el papel o en la máquina, a unos veinte centímetros de distancia de sus ojos, levantan de vez en cuando la vista para descansar, pero, en vez de distraerla en vastos horizontes, se estrella contra la pared del despacho o de la fábrica.

Tratad de conservar un brazo en sentido horizontal sólo durante diez minutos y veréis como experimentais una fatiga invencible, que os obligará a bajarlos. Esta tensión continua es la que exigimos a los músculos de los ojos, encargados de regular la mirada, según las distancias.

Sin entrar en detalles demasiado científicos, contentémonos con decir que el resultado final de esta tensión, que interesa sucesivamente a diversos órganos del ojo, termina por deformar la córnea. El medio de corregir este astigmatismo es usar lentes. Hay cristales excelentes para corregir este defecto; otros, en cambio, reultan perjudiciales, por no ser astigmáticos; pues, en lugar de reparar el trastorno de la córnea, lo aumentan.

La mayor parte de las personas que padecen trastornos de la vista no sospechan la importancia que tiene la elección de unos lentes. Una vista mal regulada es, en efecto, la causa de dolores de cabeza y de náuseas, y se ha comprobado que puede ocasionar males mucho más graves, como el asma, el catarro, la indigestión, los accesos de depresión física, de postración y de desesperación que puede empujar al individuo hasta el suicidio o, por el contrario, a entusiasmos y optimismos extraordinarios.

Casos curiosos

Puede recordarse el caso de un célebre cantante ruso que perdió la voz a consecuencia de un catarro y al que unos buenos lentes le devolvieron la voz.

Un carácter curioso de los trastornos que puede causar la mala vista es que desaparezca tan pronto como aparece. Un individuo que se hallaba bien ayer, se encontraba abatido hoy, y quizá mañana, recobre su animación y bienestar. Muchas personas sufren así multitud de molestias, sin saber que las curarían unos buenos lentes bin adaptados.

Entre otros casos históricos, es notable el de Darwin. El famoso creador de la teoría de la evolución de las especies sufrió en los últimos años de su vida incontables molestias, sin llegar a saber que procedían del mal estado de su vista, cosa que se descubrió después.

Con motivo de estas investigacions, un crítico inglés de arte llegó a decir que la mala vista de las generaciones contemporáneas se debía al impresionismo. Cuando se observa la obra de un pintor impresionista, hay que entornar los ojos como si tratáramos de enmendar con nuestra vista la mala vista del autor.

Ciertos trastornos de la vista deforman el contorno de los objetos de tal forma, que parece que están llenos de manchas. Para algunas alteraciones de vista, sólo tienen valor las líneas horizontales, mientras que, para otras, son únicamente las verticales las que rigen.

Los toreros tendrán que usar TRAJES de CONFECCION

Al paso que vamos desaparecerán los TRAJES ARTESANOS, dice el dueño de la sastrería más antigua de España

Las ganancias se las llevan las bordadoras y los impuestos

El equipo completo de un matador cuesta ahora 40.700 pesetas

Sólo hay una industria que fabrique la tela para los capotes de brega

Un hombre joven y tremendamente aficionado a los toros, Antonio Manfredi que sigue la tradición de la familia en la confección de los «avíos» taurinos, está al frente de la popular y castiza sastrería taurina más antigua de España. Primero fue su abuela, que hizo y bordó trajes a toreros de la época de Mazantini y el Guerra; luego su padre, en la época de Joselito y Belmonte, y ahora el hijo, que sigue con el artesano oficio.

El taller de Manfredi es conocido en todo el mundo. Además de ser el más antiguo de España ha sido uno de los lugares que más han visitado los turistas, aunque no figure en lista de atractivos turísticos. Sofía de Grecia, los duques de Kent, y embajadores, sobre todo de países hispanoamericanos, han penetrado en su interior. También, a la casa de Manfredi llegan cartas de todo el mundo pidiendo los utensilios propios del uniforme taurino.

PEDIDOS

En estas fechas el taller de Manfredi se encuentra en plena actividad. Es la temporada, y hay que aprovechar la creciente demanda de trajes, porque luego llega el final de la temporada y hay que vivir muchos meses de las rentas que se obtengan ahora.

—¿Muchos encargos para esta temporada?

—El número de pedidos es enorme. Todos los toreros se puede decir que han hecho su encargo: Antonio Ordóñez, Ostos, Diego Puerta, Palmeño, Joselito Huerta, Limeño... Además de las cuadrillas de banderilleros y picadores.

—En total, ¿cuántos trajes?

—No le digo el número porque si lo hago tendré que pagar mucho dinero a los inspectores. Pero no damos abasto. Cada torero suele encargar dos o tres. Que ya le sirven para toda la temporada.

LO QUE VALE EL EQUIPO

—El traje vale unas 17.000 pesetas. Pero el equipo completo sube bastante más.

—¿Cuánto?

—El traje de matador, 17.000 pesetas; la montera, 3.000; Un capote de paseo, 15.000; un capote de seda, 3.000 (y suelen llevar más de tres); una muleta, 1.200 (y también llevan más de tres), y una espada, 1.500. Total, 40.700 pesetas.

LAS BORDADORAS

—¿Se gana dinero?

—Parece que con los precios que le he dicho, sí; todo se lo llevan los impuestos y sobre todo las bordadoras.

—¿Cuánto gana una bordadora?

—Bastante. Un traje de torero tiene muchas «puntás» y hay que trabajar muchas horas.

—¿El color preferido por los toreros este año?

—Los clásicos. El verde, el grana y el blanco.

ACABARA POR DESAPARECER

—¿Hay muchas bordadoras de trajes taurinos?

—Las bordadoras, como tantos oficios artesanos, van a menos. Encontrar una es muy difícil. Además, existe el inconveniente de que pocas muchachas quieren aprender a bordar. Esto, desde luego, nos acarrea un terrible problema, porque hay mucha falta de mano de obra. Yo creo que al cabo de unos años este trabajo acabará por desaparecer. ¡Sí, sí, como le digo! Y tendrán que cerrar. Los trajes de luces los harán en las fábricas como los trajes de tergal o de «enkalene». Es igual que los trajes corrientes: hoy no hay nadie que se vaya a tomar medida al sastre...

—Y en el aspecto turístico, ¿no dejan dinero suficiente los extranjeros?

—No; el turista compra una espada, una montera o un capote, pero el traje no, sale demasiado caro.

—Hablemos de la fiesta. ¿La creciente afición no sube la demanda de trajes de luces?

—Sí, pero a los aficionados hay que prestarles muchas veces los trastos, o alquilárselos por unas cuantas perras.

MAS TRAJES QUE ANTES

—El cambio que ha sufrido la fiesta, del toreo de ayer al de hoy, ¿en qué perjudica o beneficia a la sastrería taurina?

—Como el torero de hoy es muy tremendista, los trajes se manchan mucho de sangre porque el torero se arrima a los toros. Esto motiva que los toreros se hagan más trajes, porque las manchas de sangre, aunque se laven, siempre perjudican a la tela del traje y acaban por desgraciar el aspecto de la vestimenta. Hay toreros todavía, como Antonio Ordóñez,, que da gusto cómo queda el traje después de la corrida; también pasaba lo mismo con Pepe Luis Vázquez y los más antiguos.

—Hay mucha diferencia del traje que usaba por ejemplo Joselito el Gallo al que usa Antonio Ordóñez?

—La línea, más o menos, es la misma. Aunque ha sufrido un cambio tanto en el peso como en el bordado. Antiguamente el traje tenía más adorno y más bordados, y además era más suelto. Hoy, al traje se le ha quitado peso, y tiene menos bordado, y es más estrecho, haciendo más estilizada la figura.

KILO Y MEDIO DE «ORO»

—¿Se lleva mucho «oro» un traje?

—Alrededor de kilo y medio. Lo que más pesa en el traje son unas bellotas de madera que van cubiertas por hilo de oro. Un traje lleva unas cuatro gruesas de estas bellotas.

—¿Lo más difícil de encontrar?

—Quizás la tela de hacer los capotes de brega. Sólo una industria muy antigua tiene preparado unos telares para hacer esta clase de piezas. Y como a esta industria le dé por no fabricar más, actualmente no hay ninguna fábrica de hilaturas que haya montado una instalación para hacer la clase de tela necesaria para los capotes.

—Difícil negocio.—(Europa Press)

Fernando GELAN

Bromas y Veras T. V.

HISTORIA DEL COMERCIO

Es la manera de cambiar las necesidades desconocidas en deseos de adquisición, y la manera de crear, mediante el arte de la venta, necesidades tan fuertes que se vuelvan imperiosas; tal es el tema de su enorme magnitud. Casi se podría llamar «La ley del progreso» o «Cómo construir y expansionar la civilización».

Perfumería **T. Velasco**

Perfumes WORTH, de París

También en su casa puede hacer pulmón

durante la semana, si aspira el delicioso OZONOPINO RUY-RAM, que mezclado con agua y lanzado a la atmósfera en pulverizaciones será el mejor guardián de su salud, convirtiendo el respirar en un placer, con su delicioso perfume de bosques, facilitando la respiración en habitaciones reducidas o poco ventiladas. No se vende a granel. RUY-RAM (Higienista). Madrid.

ANTENA de MADRID

REVISTA DE TRIBUNALES: Prestación de título universitario.-El carnet de conducir no caduca.-Pensión para la viuda de un torero bufo.-Un navajazo mortal entre taberna y taberna

Madrid.—(Crónica de Argos, especial para nuestro diario).—En los productos insecticidas de ciertos laboratorios figuraba como responsable a los efectos de Sanidad un titulado universitario, que amistosamente se lo permitió los dueños de esa industria. Los laboratorios en cuestión fueron traspasados después a otros señores y a éstos es a los que ha reclamado, en concepto de salarios 356.976 pesetas.

Demostrado que el reclamante, director técnico de otros laboratorios, no hizo más que prestar su nombre a los productos elaborados según fórmulas de un perito industrial sin que existiera una efectiva relación laboral, la Magistratura se declara incompetente, con la advertencia de que puede acudir a la jurisdicción ordinaria en defensa de sus supuestos derechos.

«Queda aclarado —escribe un lector en un diario de la mañana—, por las sentencias del Supremo, que el carnet de conducir no caduca y, por tanto, el que se halla en posesión de tal carnet está legalmente habilitado para conducir vehículos de la clase correspondiente. Ahora bien, llegado el momento de solicitar la revisión, si ha pasado un solo día se niegan rotundamente a pasarla y, según parece, si el carnet se presenta en las oficinas, lo retiran para su anulación». Así, breve y claramente, queda recogida la opinión general en el sentido de que la falta o demora de un requisito administrativo, como el de la revisión cada cinco años, puede dar lugar a una multa gubernativa, pero no a la anulación de un documento y su nueva adquisición mediante papeleo, exámenes y gastos de consideración.

El torero bufo Juan Losilla Micó, conocido con el nombre artístico de «Laurelito», falleció en accidente sufrido por un autobús de alquiler que le trasladaba de Alicante a Badajoz, para una nueva actuación, a los componentes del popular espectáculo del Bombero Torero. El conductor fue condenado por imprudencia temeraria, a pagar cien mil pesetas de indemnización. Por otra parte, la viuda reclamó 6.666 pesetas por gastos de entierro y una pensión vitalicia a los empresarios señores Celís (padre e hijo), denegada por la Magistratura de Valencia, al estimar que el arte de torear no está incluido en el contrato de trabajo y que las frecuentes cogidas e incluso muertes en el ruedo no dan lugar a reclamaciones de tipo laboral. Pero como quiera que Laurelito cobraba últimamente a tanto por actuación (mil doscientas pesetas) aparte de viajes y hospedaje por cuenta de los empresarios, el Supremo declara que existía una típica relación de trabajo, y condena a los demandados al pago de los gastos de entierro y a constituir un capital para una renta anual de 40.000 pesetas (50 por 100 del salario estimado) mientras no contraiga nuevo matrimonio la viuda.

Un ferroviario jubilado entró en un bar, discutió con un amigo o conocido que se encontraba allí y los dos fueron echados a la calle por el tabernero. A la puerta de otra taberta próxima volvieron a encontrarse, el otro contendiente le arrojó unos ladrillos y el ferroviario, según declara, para defenderse le clavó una navaja. El acero alcanzó el corazón y el herido falleció casi en el acto. El acusador pide 25 años y 350.000 pesetas por asesinato con alevosía, mientras que el defensor sostiene que fue homicidio con la eximente de legítima defensa, que merece la absolución, o alternativamenmte, legítima defensa incompleta o, en último caso, atenuante de provocación previa, con sólo dos años de condena.

Hogar feliz hogar con AGNI

Cocinas butano de venta en **Casa Solera**

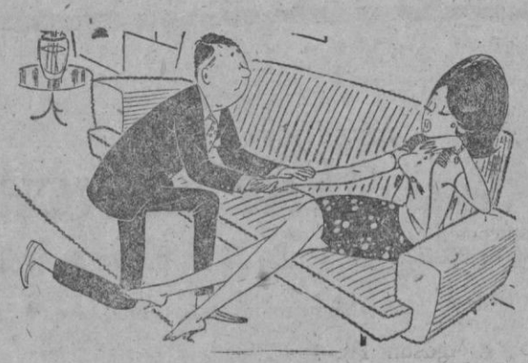

—Luisa, ¿te gustan los animales?
—Sí; sobre todo el visón...

La perfección de su vista radica en nuestros servicios

Optica ATALAYA

Fernández Ladreda, 12. Teléfono 28-28

esquiladoras

eléctricas, con motor incorporado 120 y 220 v.

Sunbeam

(stewart-cooper)

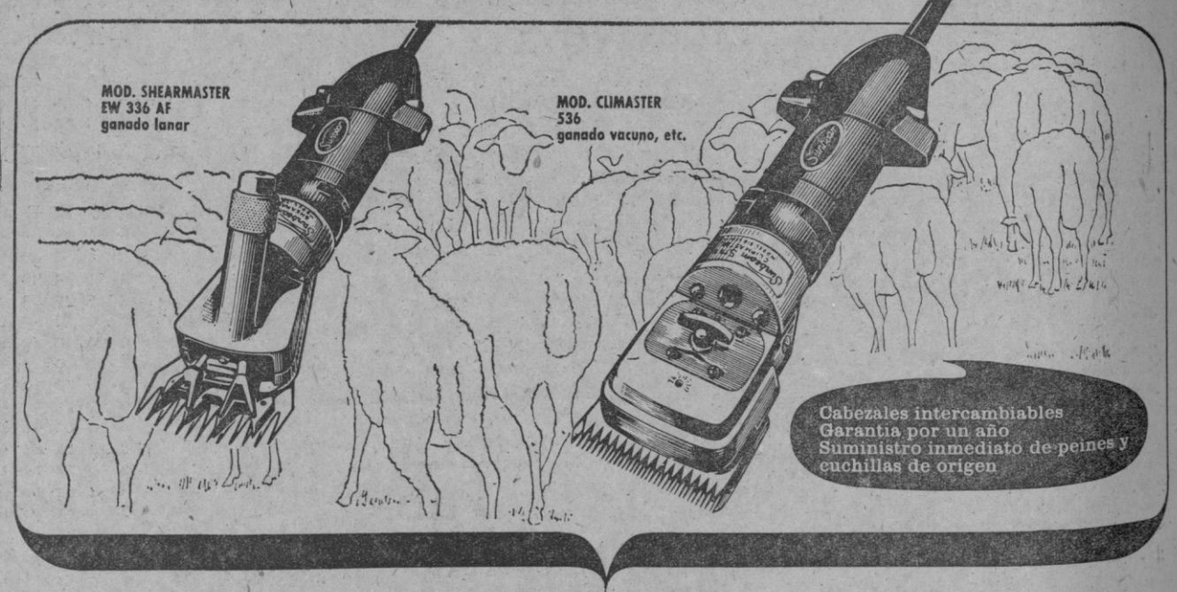

OFRECE

AL GANADERO

- **FACILIDAD - INDEPENDENCIA.** Con una máquina para cada hato, el esquileo a su comodidad, en el momento que mejor le convenga, sin preocupaciones y con su propia mano de obra.
- **RAPIDEZ - ECONOMIA.** El trabajo de cuatro días en uno.
- **MAXIMO APROVECHAMIENTO DE LA LANA.** Corte más uniforme menos desperdicio. Lana de fibra más larga - más cotizada.
- **ASEPSIA.** Eliminación de posibles infecciones por contagio de otros rebaños.

AL ESQUILADOR

- **COMODIDAD - ECONOMIA.** Todo el equipo de esquileo en una mano. Se amortiza en menos de una temporada. Ocho tijeras individuales al precio de un grupo de cuatro brazos.
- **EFICIENCIA.** Una sola pasada, corte uniforme, sin desperdicios, gracias a la extraordinaria rapidez de la cuchilla.
- **MAYORES GANANCIAS.** Permiten esquilar cuatro veces más por día. Compense la falta de personal. Dos máquinas en una: un cabezal para ganado lanar y otro para ganado vacuno, mular, etc. Dos ingresos con un solo equipo.

jonica

● También, grupos de motor eléctrico y motor a gasolina.

de venta en los buenos establecimientos del ramo

CURSILLO DE ESQUILEO *Sunbeam*

A tiempos modernos, métodos nuevos. Sunbeam, además de proporcionarle sus afamadas esquiladoras eléctricas, le adiestrará gratuitamente en las MAS MODERNAS TECNICAS DE ESQUILEO.

¡No deje de informarse!

Recorte este cupón, y pida información detallada al distribuidor *Sunbeam* en:

Nombre ..... Dirección .....

Plaza ..... Provincia .....

Sunbeam IBERICA S.A. Paseo de Gracia, 83, Tel. 215 02 58 Barcelona 8 (España)

M.C.D. 2022

Aquí, todos los DEPORTES

OIGA... y VEA... con VISION VANGUARD EL MEJOR

→ VANGUARD →
TRANSISTORES - - - TELEVISORES

VEA... y OIGA... con VISION VANGUARD EL MEJOR

Resultados en Primera y Segunda División

PRIMERA DIVISION

Las Palmas, 1; Zaragoza, 3.
Oviedo, 2; Barcelona, 0.
Córdoba, 6; Coruña, 0.
Español, 2; Levante, 1.
Sevilla, 1; At. de Bilbao, 2.
Valencia, 2; Betis, 0.
Elche, 1; At. Madrid, 0.
Real Madrid, 4; Murcia, 1.

SEGUNDA DIVISION

(Grupo primero)

Langreo, 2; Hospitalet, 1.
Europa, 0; Gijón, 0.
Santander, 3; Orense, 3.
Pontevedra, 2; Baracaldo, 1.
Indauchu, 2; Badalona, 2.
Sabadell, 2; Celta, 0.
Real Sociedad, 2; Burgos, 2.
Osasuna, 2; Real Unión, 1.

(Grupo segundo)

At. Ceuta, 3; Tenerife, 0.
Cádiz, 0; Valladolid, 0.
Málaga, 0; Hueva, 2.
Mestalla, 1; Algeciras, 0.
Melilla, 0; Calvo Sotelo, 2.
Granada, 4; Onteniente, 0.
Constancia, 1; Hércules, 0.
Abarán, 0; Mallorca, 3.

HOY, DE ACTUALIDAD

La sorpresa para los deportistas segovianos, la ha constituido la no asistencia de Agustín Fernández y Pedro Sacristán al Campeonato Nacional de campo a través de Organizaciones del Movimiento, en cuya prueba, el primero de los citados se proclamó vencedor el pasado año.

La razón de esta ausencia se fundamenta en una de las condiciones impuestas en el reglamento de participación: todo atleta federado por un club no perteneciente a Organizaciones del Movimiento, no podría representar a su provincia en esta prueba. El caso es que dicha prohibición ha entrado en vigar este año, con el natural perjuicio, sobre todo, para Agustín Fernández, al que no se le ha dado así la oportunidad de intentar revalidar el título conseguido el año pasado. ¿De tal forma se puede descartar a un campeón?

Es curioso que Agustín Fernández se haya proclamado campeón provincial en Segovia, de la prueba de Organizaciones del Movimiento, y además, doblemente curioso que se le haya permitido participar en el campeonato provincial de Madrid—cuando ya de antemano se le descartaba como participante en la prueba nacional— donde también quedó vencedor. Pero seguro que este rotundo triunfo suyo en la Casa de Campo no asustó a muchos, porque le sabían descartado, como enemigo peligrosísimo, para la prueba nacional.

Muy duro nos parece, pues, el trato que se ha dado a estos muchachos, y muy especialmente, repetimos, al campeón del pasado año, al que, al menos, haciendo una excepción, nos parece de justicia que se le hubiera autorizado a tomar la salida. Ha faltado, pues, una mínima atención —no sabemos por qué causas, pero queremos creer que han sido nobles— hacia el campeón, para que tuviera una nueva oportunidad de defender el título tan brillantemente logrado en 1964.

P. M. C.

3-1 En aforfunado primer tiempo, el Guadalajara se aseguró el triunfo

Después, dominó la Gimnástica de forma deslabazada y sin remate

El equipo segoviano acusó las bajas de Carrasco y Peral

Guadalajara, 28.—(Crónica de nuestro enviado especial). C. D. Guadalajara, 3 (Reyes 2, y Olías); Gimnástica Segoviana, 1 (De la Cruz).

DATOS COMPLEMENTARIOS.—Tarde auténticamente primaveral, buena entrada y terreno de juego en óptimas condiciones. Público deportivo, a tono con la marcha del partido.

ALINEACIONES.—C. D. Guadalajara: Valbuena; Lobeto, Camargo II, Agustín; Juan Antonio, Camargo I; Olías, Achótegui, Santi, Calle y Reyes.

Gimnástica Segoviana: Maestro; Guerra, Domingo, Sanchidrián; Villaverde, Flores; De la Cruz, Heredero, Peñalva, Collantes, y Jaime.

Arbitro.—Dirigió el encuentro el señor Alarcón. Discreto sin más en su labor, con claros ribetes de «caserismo». Le ayudaron en las bandas los señores Sánchez y García Rodríguez.

Goles.—1-0.—Veintisiete minutos de juego. Reyes, a la salida de un córner conecta un fuerte disparo que acaba en la red.

2-0.—Treinta y cinco minutos. Jugada de Olías que rubrica Reyes.

2-1.—Sesenta y dos minutos. De la Cruz, jugando con Valbuena y en postura forzada, envía el balón a las mallas.

3-1.—Ochenta y siete minutos. Olías a pase de Achótegui, marca, cuando Maestro salía.

Incidencias.—En el minuto 40 chocan Flores y Calle. El jugador segoviano abandona el campo, con un corte profundo en la barbilla. Reaparece, det extremo izquierda tras el descanso.

La temporada 1964-65 está dando sus postreros coletazos. Pero ni por esas se anima y entona—fuera de casa—la Gimnástica Segoviana. Y domingo tras domingo nos depara idénticas actuaciones. Raquíticas de juego, insípidas de brillantez, y hasta ayunas de entusiasmo y tesón. Las consecuencias son análogas. Derrota, otra derrota, y así sucesivamente. Once en total. Es incomprensible —al menos para mí—el aquilatar las causas de esta errónea y confusa situación. Los jugadores azulgranas se mueven como acomplejados, faltos de espíritu combativo, y rayando sus cometidos en la más pobre función que se ha visto desarrollar en un terreno de juego. ¡Que ya es decir!

* * *

Pues bien, ante el C. D. Guadalajara—con buen cartel y pocos hechos—la Gimnástica ha perdido por 3-1 Merecidamente. Sí, señores. Pero hay más. Y es que el once segoviano ha tenido opción de forma clara y terminante al triunfo. Y ha sucumbido víctima de sus propios y numerosos fallos. Con falta absoluta de ordenación y mando en los avances, y con una vanguardia (?) remisa, torpe y entregada—salvo algún contado detalle de Jaime—es muy difícil, por no escribir imposible, alzarse con los puntos en disputa. Añadan a esto algún que otro despiste defensivo —propio del embarullamiento reinante en el primer período—y tendrán una idea exacta de la estela que dejó la Gimnástica tras actuar en Guadalajara. Luego nos extrañará—y nos dolerá en nuestra «conciencia provincial»—cuando el sambenito de «peor conjunto que desfiló...» se cuelgue a las espaldas del once de Oyaregui. Y no por azar, creemos.

* * *

Primer tiempo. Dominio insistente del Guadalajara. Trabajando sus volantes con Achótegui en plan de organizador. Y, claro está, comienzan las oportunidades. Es lo lógico. Sanchidrián salva un balón que se colaba, y el larguero escupe un trallazo de Reyes. El marcador se altera por partida doble, y el conjunto alcarreño mantiene las riendas del encuentro.

La Gimnástica, con De la Cruz y Jaime en ilusoria avanzadilla, se amontona en el centro del campo y aledaños de Maestro. Pero sin orden ni concierto, con lentitud en sus acciones y escasa—por no decir nula—inspiración en su tarea. Así el Guadalajara se erige en dueño y señor, trenza un fútbol tesonero, práctico, no exento de vistosidad, y, lo que es más importante, se asegura la victoria.

* * *

Segundo tiempo. Lo de siempre. El Guadalajara que no da más de sí, y dadivosamente invita a su rival a sustituirle en la supremacía del encuentro. Pero la Gimnástica no quiere regalos. De nada vale que la defensa aumente en solidez—sobre todo Guerra—y que Collantes trabaje en el centro de la cancha. Es lo mismo. Se domina, aunque sea de manera harto deslabazada, pero el «gatillo» falla una y otra vez. (Peñalva se distingue en esta cuestión.)

El equipo azulgrana, con menos gente atrás y, por supuesto, más ordenada y eficazmente, controla el partido. Llega el 2-1 Y se esfuman óptimas oportunidades de empate. Incluso—antes lo señalábamos—de triunfo. Y esta presión, infructuosa y desafortunada, nos conduce al minuto noventa Habían quedado atrás una lista de fallos, de minutos soporíferos—en varias ocasiones sonaron «palmas de tango»—, de misiones descuidadas... Pronto se olvidará, afortunadamente, este triste espectáculo. De veras.

* * *

«Grisácea actuación azulgrana». «Presión voluntariosa y desordenada de los segovianos en la segunda parte». «Poco juego y derrota merecida». En reumen, con airear viejos y conocidos clichés, sabremos como actuó (?) la Gimnástica en Guadalajara. Como de costumbre. No hay que extrañarse, pues.—H. G.

Julio de Pablos ganó la carrera ciclista de ayer

Se celebró ayer la segunda carrera puntuable para formar la selección de Educación y Descanso que representará a Segovia en los V Juegos Deportivos Sindicales. El itinerario comprendía un recorrido hasta Pinarejos y regreso, para aficionados. Se impuso la clase del segoviano Julio de Pablos, que entró vencedor después de luchar contra el resto de los participantes, principalmente abulenses.

LA QUINIELA GANADORA

Oviedo - Barcelona	1
Córdoba - Coruña	1
Sevilla - At. Bilbao	2
Valencia - Betis	1
Elche - At. Madrid	1
R. Madrid - Murcia	1
Langreo - Hospitalet	1
Santander - Orense	X
Sabadell - Celta	1
F. Sociedad - Burgos	X
At. Ceuta - Tenerife	1
Cádiz - Valladolid	X
Melilla - C. Sotelo	2
Constancia - Hércules	1

Clasificaciones

PRIMERA DIVISION

	J.	G.	E.	P.	F.	C.	P.
R. Madrid	27	18	5	4	61	18	41+13
A. Madrid	27	19	3	5	50	20	41+15
Zaragoza	27	17	2	8	54	33	34+ 8
Valencia	27	15	4	8	54	33	32+ 6
Córdoba	27	14	3	10	32	33	31
Barcelona	27	13	3	11	57	39	29
A. Bilbao	27	11	6	10	33	39	28+ 2
Elche	27	12	3	12	35	41	27— 1
Las Palmas	27	9	7	11	31	40	25— 1
Español	23	12	1	14	36	34	25— 3
Sevilla	27	10	4	13	35	45	24
Murcia	27	5	12	10	28	46	22— 3
Levante	27	7	5	15	35	47	19— 7
Betis	27	6	6	15	29	44	18— 8
Oviedo	27	7	4	16	21	49	18—10
Coruña	27	6	2	19	17	47	14—12

SEGUNDA DIVISION

Primer Grupo

	J.	G.	E.	P.	F.	C.	P.
Pontevedra	27	19	4	4	46	15	42+14
Gijón	27	13	11	3	39	26	37+11
Sabadell	27	15	5	7	43	26	35+ 7
R. Sociedad	27	12	6	9	57	41	29+ 1
Santander	27	9	9	9	47	42	27— 1
Indauchu	27	8	10	9	44	39	26— 2
Europa	27	9	8	10	29	40	26
Celta	27	9	7	11	30	32	25— 1
Burgos	27	8	9	10	38	43	25— 3
Hospitalet	27	11	2	14	44	50	24— 4
Osasuna	27	9	6	12	25	31	24— 4
Langreo	27	10	4	13	39	50	24— 2
Badalona	27	9	5	13	36	40	23— 3
Baracaldo	27	7	9	11	25	39	23— 3
Orense	27	6	11	10	29	46	23— 3
R. Unión	27	7	5	15	22	53	19— 7

Segundo Grupo

	J.	G.	E.	P.	F.	C.	P.
Mallorca	27	15	6	6	32	22	36+10
Málaga	27	15	5	7	44	21	35+ 7
Valladolid	27	14	4	9	33	21	32+ 6
Granada	27	10	10	7	41	30	30+ 2
Hércules	27	14	1	12	48	34	29+ 1
A. Ceuta	27	12	5	10	33	29	29+ 3
Calvo Sotelo	27	12	5	10	36	37	29+ 3
Mestalla	27	12	5	10	35	37	29+ 1
Huelva	27	12	4	11	36	33	28+ 2
Melilla	27	10	7	10	24	31	27— 1
Algeciras	27	11	3	13	25	28	25— 1
Tenerife	27	9	6	12	20	31	24— 4
Cádiz	27	7	8	12	30	41	22— 4
Constancia	27	8	6	13	26	37	22— 5
Onteniente	27	8	3	16	32	49	19— 7
Abarán	27	6	4	17	19	49	16—12

TERCERA DIVISION

Grupo XIV

	J.	G.	E.	P.	F.	C.	P.
Rayo	28	24	4	0	98	13	52+24
Talavera	28	20	4	4	59	23	44+16
Plus Ultra	28	17	6	5	74	27	40+12
Toledo	28	14	5	9	48	35	33+ 5
Conquense	28	13	7	8	41	35	33+ 5
Segoviana	28	14	3	11	55	37	31+ 3
Carabanchel	28	12	5	11	44	44	30+ 1
Avila	28	12	5	11	46	37	29+ 1
Femsa	28	13	3	12	44	44	29+ 1
Guadalajara	28	10	8	10	39	37	28
Boetticher	28	9	4	15	44	63	22— 6
Moscardó	28	9	4	16	33	54	20— 8
Alcalá	28	7	3	18	29	56	17—11
Getafe	28	6	5	17	17	64	17—11
Sta. Bárbara	28	5	4	19	43	93	14—14
Leganés	28	3	4	21	24	85	10—16

JULIO JIMENEZ, vencedor de la Subida a Urquiola

Bilbao, 28.—Julio Jiménez ha ganado por tercera vez la subida a Urquiola, prueba que se ha disputado este mediodía, bajo un fuerte sol y ante la presencia de unos veinticinco mil espectadores esparcidos a lo largo de los 5,750 kilómetros de este puerto de primer categoría.

Federico Martín Bahamontes el más directo rival del gran escalador abulense, que corría esta prueba por primera vez, ha tenido que librar una dura lucha contra los corredores del Kas y se ha clasificado en tercer lugar, detrás de Sagarduy y a diez segundos del ganador.

Clasificación

1, Julio Jiménez, 18-32; 2, Sagarduy, 18-38; 3, Bahamontes, 18-42; 4, Vélez, 18-45; 5, Galera, 18-49; 6, Ventura Díaz, 18-55; 7, Antonio Blanco, 19-3; 8, Gabica, 19-11; 9, Angel Gómez, 19-34; 10, Aurelio González, 19-40.

El inglés BICKERS ganó el Gran Premio de España de motorismo

Barcelona, 28.—Se han celebrado hoy las pruebas de motorismo, disputadas en el circuito de Santa Coloma de Gramanet, que compendían tres carreras: el VI Moto-Cross Internacional de Barcelona y IV Gran Premio de España, puntuable para el Campeonato Mundial; la prueba de moto-cross de sidecars y la prueba nacional para máquinas de 125 centímetros cúbicos.

Fue vencedor de la primera el inglés Davie Bickers. La prueba de sidecars fue ganada por el también británico Treleaven. Francisco Lancho venció en la prueba nacional para máquinas de 125 c. c.

Más de cuarenta mil personas se concentraron en el circuito para presenciar las pruebas, organizadas por la Peña Motorista Diez por Hora. Hizo un día espléndido, que ayudó a realzar la brillante jornada.

Siete ex campeones mundiales y siete campeones nacionales de diferentes países han participado en la competición en cerrada lucha por los primeros puestos, especialmente en la primera manga del IV Gran Premio de España, puntuable para el Campeonato Mundial.

MADRID, vencedor absoluto de los XIII Juegos Nacionales Universitarios

Sevilla, 28.—En el estadio de la Macarena se clausuraron los XIII Juegos Nacionales Universitarios. Se inició el acto con el desfile de equipos participantes procediéndose después al reparto de premios a los vencedores. Seguidamente se arrió la bandera de los Juegos y se cantó el himno universitario. Como final, el jefe nacional del S. E. U. declaró clausurados los Juegos en nombre del ministro secretario general del Movimiento.

El distrito de Madrid ha quedado vencedor, con un total de 22 medallas.

Santana perdió en la final del torneo de Venezuela

Caracas. 28.—El francés Pierre Barthes, segunda raqueta de Francia, en un triunfo sorpresa ha derrotado fácilmente al español Manuel Santana, tercera raqueta mundial, por 6-1, 6-4, 6-2, con lo que se ha adjudicado el X Torneo Internacional de Venezuela.

Santana estuvo desacertado en los saques, y Barthes pudo responderle en todas las ocasiones.

Rumor: César entrenará al ELCHE

Elche, 28.—Se rumorea con insistencia en esta capital que César será el entrenador del Elche en la próxima temporada. Como se sabe, Martín Francisco termina su compromiso el 30 de junio. Se sabe que César Rodríguez ha celebrado conversaciones con el presidente del club local.

Un segoviano, Ireneo de Lucas (del equipo de Madrid) ganó el III Campeonato Nacional de cross de Organizaciones del Movimiento

Senovilla se retiró, esionado, cerca de la meta, y Segovia se clasificó en undécimo lugar

Agustín Fernández corrió fuera de concurso y entró muy destacado en la meta

Se corrió ayer en Toledo el III Campeonato Nacional de Cross de Organizaciones del Movimiento, prueba en la que participaron 16 provincias con equipos de cuatro atletas. El recorrido, de gran dureza, constaba de 5.600 metros de longitud.

Fuera de concurso participó el campeón del pasado año, el segoviano Agustín Fernández, al que, como es sabido, no se le ha autorizado a participar oficialmente este año, por causa de unas nuevas disosiciones por las que se ha regido la prueba. Agustín Fernández, para demostrar su excelente forma y la injusticia que con su exclusión se ha cometido, dio toda una lección deportiva, actuando con extraordinaria brillantez, hasta el extremo de que se puso en cabeza desde un principio, para entrar muy destacado en la meta. Pero, naturalmente, su triunfo no fue computado en la clasificación

TRIUNFA UN SEGOVIANO

Es curioso, sin embargo, que a pesar de que no fuera reconocido el triunfo de Agustín Fernández, otro segoviano, Ireneo de Lucas Ortega, de Torrecaballeros, que estudia en Madrid en la Escuela de Mandos «José Antonio, haya sido el vencedor de la prueba, aunque participara con el equipo de Madrid. Invirtió en el recorrido 17 minutos, 34 segundos 6-10. Segundo se clasificó Ismael Cañibano, de Zamora, y tercero, Telesforo Morales, de Madrid.

La clasificación de los segovianos, que hicieron una buena carrera, fue: 13, José Luis Gallego Gallego; 21, Antonio Pinillos Grande, y 51 Salvador Cabrera González.

Carlos Senovilla, que corrió todo el tiempo en cabeza, y podría o bien haber obtenido el triunfo o colocarse en segundo lugar, sufrió una caída a cincuenta metros de la meta, por lo que hubo de retirarse conmocionado. Después de una hora se recuperó, por fortuna.

El equipo de Segovia quedó clasificado en undécimo lugar, con 85 puntos y un tiempo de 13-21-51. Por equipos venció Madrid, con 13 puntos.

Mas de 165 PLAZAS

100 plazas más vacantes **Aux. Administración Civil del Estado: MINISTERIOS.** Instancias hasta 2 abril.

35 plazas **Aux. Taquimecanógrafos M.º Agricultura: I. N. Colonización.** Instancias hasta 2 abril.

27 plazas más vacantes **Aux. femeninos DIRECCION G. SEGURIDAD.** Instancias hasta 28 abril.

Pida urgentemente programa y modelo de instancia. (Franqueo, 3 pesetas.)

ACADEMIA BILBAO
Sagasta, 10 Madrid-4

Primera marca

de electrodomésticos precisa establecer servicio oficial de reparaciones en Segovia.

Ofertas a ELECTRO-MICA,
Blasco de Garay, 61. — Madrid

M.C.D. 2022

Aquí, todos los DEPORTES

El Acueducto goleó al Amaniel por 4-0

Los segovianos fueron más resolutivos en el área

Correspondiente a la jornada de Liga de Segunda Regional, se enfrentaron en El Peñascal el C. D. Amaniel y el club local, terminando el encuentro con el rotundo triunfo segoviano de 4-0.

A pesar del claro resultado con que se contaba al final del partido, posiblemente, dentro de los de la serie de goleadas conseguidas por el Acueducto, haya sido éste el que más trabajo ha costado alcanzar ya que, con el solitario tanto que campeaba en el marcador a la terminación de los primeros cuarenta y cinco minutos, y lo que es más, según se estaba desarrollando el juego en esta parte, pocas esperanzas nos hacía concebir el vapulear a un Amaniel que se encuentra a una diferencia de 21 puntos en la clasificación general. Pero en contra del refrán de que «nunca segundas partes fueron buenas», el Acueducto jugó su segunda parte si no con el juego preciosista de otras veces, sí lo suficiente para alzarse con otra victoria holgada

Comienza el partido poniendo la pelota en juego Navas, ocasionando el primer peligro para la meta de Bravo. Casi podríamos decir, sin temor a equivocarnos, que, en el transcurso de estos primeros cuarenta y cinco minutos, fue la única jugada de mérito que se vio. El resto, o mejor dicho, todo el período de tiempo, fue de juego alterno, pero de baja calidad. Los del Amaniel dominaban el centro del campo, con lo que pudiéramos llamar juego de salón, pero sin profundidad alguna, y los del Acueducto no encontraban ni su puesto ni su juego, ya que los defensas laterales no sabían marcar a sus extremos y la línea medular andaba deshilvanada. No obstante cuantos ataques se hacían a las inmediaciones de Bravo eran mucho más peligrosos que los que realizaban los madrileños a la meta de María.

Ya hemos reseñado que fue la segunda mitad lo que nos deparó un poquito del juego a que nos tiene acostumbrados el Acueducto. Se jugó con más armazón. Los laterales se hicieron con el juego de sus extremos y los anularon prácticamente. Diego, que había estado buscando su sitio toda la primera parte, lo encontró por finn y aunque Cristóbal sale lesionado nada más comenzar esta segunda parte, quedando en inferioridad de condiciones, su compañero de ala trabajó formidablemente. Y, ahora sí, ahora es cuando se pone en movimiento la máquina de hacer goles del Acueducto.

* * *

El C. D. Amaniel nos hacía pensar que, por su baja clasificación, sería uno de esos equipos que no tienen orden ni concierto y que juegan a lo que salga. Pero no. Estos muchachos saben lo que tienen en sus pies y juegan el balón admirablemente. Lástima que les ocurra lo que a la mayoría de los equipos madrileños en esta categoría. Mucho gambeteo, pero poca profundidad hacia el área enemiga. Tiene bastante juventud en sus filas. Su lateral izquierdo, muy contundente. Valiente, aunque un poco flojo, su meta Bravo. Con bastante clase Palmero, y sobresaliendo, sobre todos, su volante Nieto, verdadero organizador de su equipo, aunque hiciera demostraciones de poca deportividad en algunas ocasiones.

* * *

Sinceramente fue la primera mitad de ayer la que peor gusto de boca nos ha dejado desde hace algún tiempo. No había ligazón en las jugadas, los defensas dejaban sueltos a sus contrarios. Diego desorientado y, por lo tanto, la vanguardia también estaba desdibujada. Luego cambió la decoración. Se afianzaron Casas y Costa I. También Diego, aunque se dejara una ancha cinta de terreno en el centro del campo, mandó lo suyo.

María tuvo poco trabajo, teniendo que intervenir en dos o tres ocasiones con valentía. Casas y Costa ya quedan analizados. Emilín fue el más firme de sus compañeros. También Diego queda enumerado. Cristóbal, hasta que Nieto le lesionó, pletórico de facultades. Andresín, más bajo de juego que la última vez que actuó. Peñas, trabajador incansable toda la tarde, prodigando el tiro con frecuencia. Navas, autor de dos tantos, trabajó con acierto y supo estar en la boca del gol. Gómez, en su misión de alimentar balones a sus compañeros, bien. Lo vemos un poco desentrenado. Y, por último, Cocero no brilló a la altura de otros domingos.

GOLES

1-0. Córner que saca Gómez a los 16 minutos, rematando Navas de cabeza.

2-0. Sesenta y un minutos. Diego recoge un rechazo de la defensa y, de tiro por bajo, hace el segundo.

3-0. Ochenta y seis minutos. A la salida de un córner contra el Acueducto, María cede en corto a su defensa, llegando ésta a las inmediaciones de Andresín, en el extremo, centra sobre puesta y Gómez, sin parar, bate de nuevo a Bravo.

4-0. Un minuto después, Navas, también de cabeza, a centro formidable de Cocero, deja el resultado definitivo.

ARBITRO, PUBLICO Y ALINEACIONES

Mucho público en los graderíos de El Peñascal, en una tarde admirable para tomar el sol. Cinco autocares trajeron los visitantes.

La labor del señor Gómez Illanas, sin complicaciones. Bajo sus órdenes y auxiliado por el señor Galicia, los equipos formaron así:

C. D. Amaniel: Bravo; Demetrio, Ignacio, López; Nieto, Miguel; Romero, Luis, Arraco, Palmero y Alfonso.

C. D. Acueducto: María; Casas, Emilín, Costa I; Diego, Cristóbal; Andresín, Peñas, Navas, Gómez y Cocero.

Luis VILLORIA

GRUPO XIV DE LA TERCERA DIVISION

P. ULTRA, 5; STA. BARBARA, 1

Madrid, 28.—El partido ha sido en todo momento fácil para el equipo local, que dominó a su contrario continuamente.

A los cinco minutos marcó Criado; a los seis, Gómez; a los 34, Lalo.

A los cinco minutos de la segunda parte marca Criado el cuarto, y a los 32, el extremo izquierda del equipo visitante, consigue el único gol de su equipo. Cierra la cuenta Criado, a los 40 minutos, de un gran tiro que dobla las manos del portero.

El arbitraje del señor De Castro, bueno. Destacaron por el Plus Ultra, Labernia y Criado. Por los visitantes, su portero.

FEMSA, 2; LEGANES, 1

Madrid, 28.—A los 33 minutos, un tiro a media altura de Guerero supone el gol de su equipo.

A los doce minutos de la segunda parte, Serrano establece el empate.

A los 18 minutos, Muñiz marca el de la victoria.

Arbitró el señor Alvarez Martínez, bien.

El Femsa realizó una primera parte floja, para rehacerse en la segunda mitad. El Leganés hizo en todo momento gala de un gran coraje.

BOETTICHER, 2; ALCALA, 1

Villaverde, 28.—A los dos minutos de juego, Ruiz marca el primer gol local. El Alcalá dio toda clase de facilidades sobre todo en el primer tiempo, pero pese a ello, el Boetticher no supo aprovecharlas. Cuando faltaba un minuto para terminar la primera parte, Pérez Molinero lograba el gol del empate.

El segundo tiempo fue de peor calidad y jugado con muchos nervios dada la marcha del tanteador. En el último minuto del encuentro, marcó su segundo gol el Boetticher, obra de Segundo, y ya no hubo tiempo para más.

Discreto arbitraje del señor Granero.

GETAFE, 1; AVILA, 1

Getafe, 28.—A los 10 minutos el Getafe consigue inaugurar el tanteador por mediación de Garrido.

Hasta el final domina el Getafe, pero sin suerte.

En la segunda parte, el Getafe, con el viento a favor, se vuelca sobre la meta del Avila, pero la defensa de este equipo, con perfecta colocación, anula todos los intentos de aumentar el tanteador.

Cuando llevaban 35 minutos de juego, en un contraataque visitante, Peiró fusiló el tanto que sería el del empate definitivo.

Destacaron por el Getafe Garrido, y por el Avila, el meta y los defensas.

Arbitró el señor Cerezo, con bastantos fallos.

CARABANCHEL, 2; MOSCARDO, 2

Madrid, 28.—A los 42 minutos el interior izquierda visitante, López, en golpe franco, marca el primer gol.

En la continuación, a los 15 minunutos, Laborda consigue el empate y a los 30 minutos, el defensa central del Carabanchel, que se pasó a la delantera, pone en tanteador en el 2-1.

Cuando ya pasaban aproximadamente tres minutos del tiempo reglamentario, el Moscardó empata al resolver una melee originada en la puerta carabanchelera, por mediación de Méndez.

Arbitró el señor Poveda, que estuvo bien.

CONQUENSE, 1; TALAVERA, 0

Cuenca, 28.—Partido de escasa calidad, debido al juego destructivo puesto en práctica por el Talavera durante los 90 minutos. Ni aun con el marcador adverso los talaveranos hicieron otra cosa que defenderse e intentar marcar gol, a base de contrataques esporádicos.

El único tanto fue marcado por el defensa Parada, al ejecutar una falta, en el minuto siete del primer tiempo.

Discreto arbitraje de Alonso Pérez.

Destacaron por el Conquense el defensa izquierdo Parada y por los visitantes Basora.

TOLEDO, 2; RAYO VALLECANO, 2

Toledo, 28.—Fuerte viento que determinó el dominio de ambos equipos, en cada tiempo. Primero a favor del Rayo que a los doce minutos se apuntaba el primer gol, por mediación de Morilla.

En la segunda parte, con el viento en contra, el Rayo dominó la situación en los primeros minutos y por mediación de Gullón conseguía su segunto tanto. Reaccionó el Toledo y se impuso al contrario. Consiguió marcar su primer gol a los 25 minutos en un disparo de López Rico. y a los 39 minutos, Medina, establece el empate.

(Resumen de MENCHETA)

CONFORT, SEGURIDAD Y ALIVIO CON EL APARATO RAMOS PARA SU HERNIA

RAMOS basa su reconocida capacidad en la experiencia de más de 30 años dedicado a la perfección y ajuste para la contención de las hernias. Por eso RAMOS responde y logra mejores éxitos. Aparatos para descenso de estómago, etc., Todos a medida y bajo prescripción facultativa. Visita en SEGOVIA el día 1 de abril en el CONSULTORIO DEL DOCTOR SANZ DELGADO, calle de José Canalejas, 1, 2.°, y todos los meses el primer jueves de cada mes. Horas de 11 a 1.

GABINETE ORTOPEDICO DE DON EDUARDO RAMOS, calle de Cervantes 4. Madrid. C. P. S. 285.

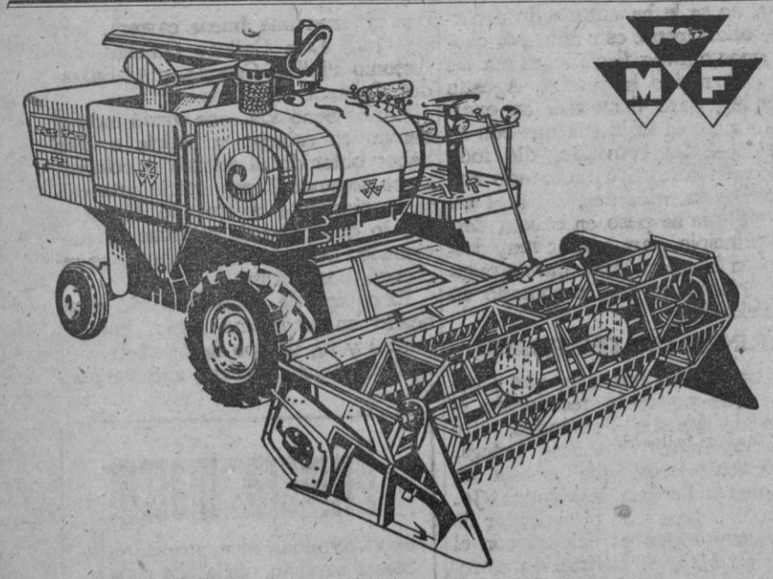

COSECHADORAS MASSEY-FERGUSON

Máximas facilidades de pago

Delegación: **Industrias Núñez. Coches, 3. Segovia. Telfs. 2696 - 2507 - 3898**

Servicios garantizados

Triunfo de Josechu Pérez de Mendoza en Arenas de San Pedro

Grandes tardes de Manolo Sanlúcar en Barcelona y de 'Linares" en Vitoria

Cogida grave de Paquirri en Zaragoza

Reaparición de A. Ordóñez en Valencia (Venezuela), donde cortó una oreja

Valencia (Venezuela), 28.—Tercera de feria con toros mejicanos de Conejo Chico, desiguales. Antes de comenzar la corrida, la empresa tuvo que solucionar un conflicto de honorarios con los toreros, lo que motivó un retraso de más de una hora en el comienzo del festejo.

Joselillo de Colombia, muy valiente en el primero, al que mató de gran estocada. Aplausos. Se supera en el quinto y perdió las orejas por fallar en la primera estocada. Gran ovación.

Antonio Ordóñez, en su primero, manso, condenado a banderillas de fuego, hace una faena de castigo para pinchazo y estocada. En su segundo hizo un gran quite. Magistral faena entre clamorosas ovaciones para pinchazo y media lagartijera. Una oreja y petición de la otra. Vuelta al ruedo y saludos desde el tercio.

Manolo Zúñiga, estocada trasera y ovación. Al séptimo lo despachó muy pronto.

Tomás Parra triunfó en su primero, difícil, por haber salido entumecido. Emocionante faena para pinchar dos veces antes de colocar una buena estocada. Gran ovación.

La corrida hubo de ser suspendida por haber caído la noche y no existir instalación eléctrica en la plaza.

Novillada en la Monumental

Madrid, 28.—Plaza Monumental. Novillos de don Diego Romero Gallego, bien presentados, con poder y casta.

José González «Copano», faena voluntariosa con algunos redondos. Siete pinchazos. El bicho dobla y remata el puntillero. Un aviso y pitos, Se aplaude al novillo en el arrastre. Al cuarto, faena vulgar, para dos pinchazos, media y descabello al tercer intento. Silencio.

«El Bala» recibió a su primero con un farol de rodillas. Pone tres cortas: dos al quiebro y otro citando sentado en una silla. Valentón, pero sin mando en la faena, que remata de estocada. Palmas y pitos. Aplausos al novillo. En el otro toreó con mantazos por la cara, para seis pinchazos y media atravesada. Pitos. Aplausos al novillo.

Aurelio Núñez, debutante, de La Línea, faena valiente y torera a un novillo que se cuela peligrosamente. Estocada hasta la bola. Ovación, una oreja y vuelta. Al que cierra plaza lo torea por naturales, ligados con el de pecho, en los que hubo temple, mando y arte. Ovaciones. Dos estocadas entrando a ley e intento de descabello. El novillo tarda en doblar y suena un aviso. A pesar de ello hay petición de oreja y tres vueltas entre el aplauso general a hombros de un esforzado «capitalista». Su actuación gustó mucho.

Manolo Sanlúcar sale a hombros en Barcelona

Barcelona, 28.—Novillos del vizconde de Garci-Grande.

«El Monaguillo» escuchó grandes aplausos en la muerte de su primero. En su segundo sufrió un revolcón y fue llevalo a la enfermería, pero se deshizo de sus conductores y continuó valiente y artista. Ovación, petición de oreja y vuelta.

«El Inclusero», ovación y vuelta en su primero. En su segundo fue ovacionado.

Manolo Sanlúcar fue el triunfador En su primero cortó una oreja. En su segundo se le concedieron las dos orejas y salió a hombros.

Grave cogida de «Paquirri» en Zaragoza

Zaragoza, 28.—Novillos de don Salvador Guardiola, de feo estilo, excepto dos.

El Puri fue ovacionado en sus dos novillos.

Capille, una oreja y vuelta en su primero. En el otro escuchó aplausos.

Paquirri, palmas en su primero. En su segundo resultó cogido, pero no obstante despachó a su novillo. Ovación, una oreja que le fue llevada a la enfermería. Se le apreció allí una herida en el muslo izquierdo, de 15 centímetros, de pronóstico grave.

Buenos novillos de Molero

Palma de Mallorca, 28.—Inauguración de la temporada. Se guardó un minuto de silencio, después del paseíllo, en memoria de don Pedro Balañá, empresario que fue de la plaza. Seis novillos de los señores Molero Hermanos, bravos y con casta.

José María Susoni fue ovacionado y dio la vuelta al ruedo en su primero. En su segundo, ovación.

Curro Limones escuchó palmas en sus dos novillos.

El venezolano Ramón Reyes fue ovacionado y se le concedió una oreja en su primer novillo. En su segundo fue ovacionado y dio la vuelta al ruedo.

Malas reses en Vista Alegre

Madrid, 28.—Plaza de Vista Alegre. Novillos de don Jacinto Ortega, pitados en el arrastre.

Juanito Jimeno, faena valiente, pero embarullada, con varios revolcones. Pinchazo, estocada caída. y otras dos delanteras. Un aviso. Al cuarto, muy distraído, valiente, para dos pinchazos y estocada entera.

Luis Fernández «El Jocho», en el segundo, con mucho sentido, porfió bastante, pero no pudo hacer nada. Una entera y descabello al tercer golpe. Al quinto, media estocada caída, pinchazo y otra media. Ovación.

Antonio Pérez, que debutaba, demostró estar bastante enterado y acusó buen estilo en el tercero. Pese a las dificultades del bicho, hizo una faena sobre la derecha artística y torera. Una entera con salida. Ovación y vuelta. En el sexto, que llegó quedado a la muleta, el diestro porfió con valor aguantando mucho. Una entera y, como el bicho tarda en doblar, suena un aviso, a pesar de lo cual es ovacionado y el diestro da una vuelta al ruedo.

En Almería

Almería, 28.—Seis novillos de la ganadería de Troya, de San Roque, pequeños y de fácil lidia.

Luis Ruiz «Chicuelo», ovación y saludos en su primero y silencio en el otro.

José Antonio Martín, ovación, una oreja y vuelta al ruedo en su primero. En su segundo, aplausos.

Juan Andújar, ovación y vuelta en su primero. Silencio en su segundo.

José Antonio Martín fue paseado a hombros.

Festival benéfico organizado por El Cordobés

Córdoba, 28.—Festival taurino organizado por Manuel Benítez «El Cordobés» en favor del subalterno Antonio Yáñez «El Gallo» y otros subalternos retirados. Lleno completo. Antes de hacer el paseíllo, El Cordobés impuso a Antonio Yáñez la medalla de la Hermandad de Jesús Cautivo en medio de una gran ovación. Ganado de Manuel Benítez, que hacía su presentación como ganadero.

José María Montilla, ovación.

El Cordobés, aplausos.

Zurito, aplausos.

Rafael Poyato, un aviso y aplausos.

Joselito Torres, silencio.

El Cordobés, en el sobrero, ovación.

El ganado dio poco juego, y algunos tuvieron mal estilo.

El rejoneador Pérez, de Mendoza y Pepe Luis de la Casa cortaron dos orejas y rabo cada uno

Arenas de San Pedro, 28.—Inauguración de la temporada. Novillos de Zuazo Hermanos, grandes y con casta.

El rejoneador Josechu Pérez de Mendoza, dos orejas y rabo.

Pepe Luis de la Casa, ovación y saludos en uno y dos orejas y rabo en el otro.

Gabriel de la Casa, una oreja en el primero y aplausos en el último.

Una oreja a Sebastián Palomo «Linares»

Vitoria, 28. — Inauguración de la temporada. Novillos de Los Campillones, buenos y grandes.

Sebastián Borrero «Chamaco II», silencio en el primero y palmas en el otro.

Sebastián Palomo «Linares», ovacionado con el capote y en quites. Gran faena a su primero, con pases sentado en el estribo, derechazos, afarolados y molinetes. Dos vueltas al ruedo; con insistente petición de oreja. En el otro realizó una soberbia faena con derechazos, naturales y de pecho superiores. Una oreja y dos vueltas al ruedo.

Juan Antonio Alcoba «Macareno», vuelta al ruedo en uno y palmas en el último.

Paco Pallarés cortó una oreja

Castellón de la Plana, 28.—Novillada de feria. Reses de Concha y Sierra, bien presentadas, pero regulares de bravura.

José Fuentes, aplausos en el primero y ovación en el segundo.

Vicente Punzón, aplausos en uno y ovacionado en el otro.

Paco Pallarés, una oreja en uno y vuelta al ruedo en el último.

La reaparición triunfal de Josechu Pérez de Mendoza

En la primera actuación después de su grave accidente de automóvil corta orejas y rabo a un toro de seis años

Arenas de San Pedro.—Ayer domingo, el público que presenció el espectáculo taurino en la bonita ciudad abulense, disfrutó de una extraordinaria tarde de toros, porque auténticos toros con edad superior a las cinco hierbas eran los que lidiaron Josechu y los hijos de Morenito de Talavera. Fuerza, nervio, genio y tamaño eran las características del ganado de Zuazo.

Josechu Pérez de Mendoza demostró que su reciente accidente de automóvil no ha mermado sus grandes facultades, todo lo contrario porque el gran rejoneador reaparece con más brío y afición, como demostró ayer en la plaza frente a un toro con exceso de casta que superó los 300 kilos en canal .Todos los rejones en lo alto, como las banderillas a una y dos manos ocupaban un breve círculo en el centro del morrillo. El graderío ovacionó cada suerte, jaleando el maravilloso toreo a caballo, que el jinete realizó quebrando a su enemigo en los medios, terreno en el que clavó la gracia de los brillantes arponcillos y rehiletes. Tras un par sensacional a dos manos el certero rejón de muerte derribó sin puntilla al gigantesco cornúpeta, paseando Josechu en triunfal vuelta las dos orejas y el rabo.

Los hermanos Pepe Luis y Gabriel de la Casa obtuvieron un resonante éxito, el primero fue premiado con vuelta al ruedo tras la lidia de su primer toro, de áspera embestida y con querencia a las tablas. En el otro cortó dos orejas y rabo después de valiente y artística faena bien coronada con el acero en certera estocada.

Gabriel cortó una oreja con petición de otra en el segundo de la tarde, toreando primorosamente con capa y muleta. En el último se mostró un gran lidiador frente a un enemigo sobrado de dificultades y repleto de poder. Ambos matadores, Pepe Luis y Gabriel, dejaron patente su gran calidad artística.

El público despidió a Josechu con una clamorosa ovación, confiando en volverle a admirar en el ruedo de Arenas de San Pedro en las próximas ferias.—Pepe Reyes.

GUIA MEDICA ODONTOLOGOS Y CLINICAS

CLINICA GILA.—CIRUGIA GENERAL

Consulta diaria, de doce y media a una y media y de cuatro a seis

San Francisco, 23 Segovia Teléfono 2083

JESUS H. CANO
Médico oculista
Oftalmólogo del Estado, forense y médico de Casas de Socorro por oposición
Consulta diaria: De 11 a 1 y de 4 a 6
Av. Fernández Ladreda, 12. Segovia
Teléfono 38-69 y 27-13

RAFAEL D. CALDEVILLA POTENTE
Ex-profesor ayudante de la Facultad de Medicina de Valladolid
Medicina interna. Rayos X
Consulta diaria
AGUILAFUENTE (Segovia)
Teléfono núm. 18

JOSE MARIA GIL MUÑOZ
Médico-odontólogo—Rayos X
Consulta de 10,30 a 1,30 y de 4 a 7
Plaza Seminario, 3 Teléfono 23-91

A. DEL CAÑIZO SUAREZ
Garganta, nariz y oídos
Consulta diaria de 12 a 2 y de 3,30 a 5,30.
Muerte y Vida, 4. Tel. 2034. Segovia

JUAN DEL CAÑIZO
Médico
Medicina interna **Rayos X**
Consulta: De 10 a 12 y de 6 a 8
Muerte y Vida, 4
Segovia

D. VIDAECHEA
Médico-oculista
Del Hospital. Oftalmólogo del Estado por oposición
Colón, 1
Consulta diaria: 12 a 2 y de 5 a 6
Teléfonos: Clínica, 2049; domicilio, 1302

M.C.D. 2022

Rebelión comunista aplastada en FOZ DO IGUACU (BRASIL)

Otra revuelta militar se ha producido en Laos

Río de Janeiro, 28.—Las tropas gubernamentales han aplastado una rebelión organizada por elementos comunistas. El dirigente ha sido detenido y en la lucha ha perecido un sargento del Ejército.

Las tropas cercaron a los guerrilleros comunistas cerca del pueblo de Foz do Iguacu, donde el pasado viernes los presidentes de Brasil y Paraguay inauguraron un puente internacional.—Efe.

REBELION PRO FUMI NOSAVAN EN LAOS

Vientiane (Laos), 28.—Otra revuelta militar parece haber ocurrido en Laos. Fuerzas que dice apoyar al exiliado dirigente derechista Fumi Nosavan se han apoderado de la ciudad de Thajek, situada a orillas del río Mekong, a unos 240 kilómetros al sudeste de esta capital.

De fuente bien informada se dice que las tropas en cuestión están mandadas por un coronel llamado Jamaíe y se encontraban de guarnición en la zona que rodea a Thajek dedicadas a la lucha contra los terroristas.

No se conoce todavía la actitud del resto de las fuerzas de la parte meridional del país, pero en esta capital se dice que el comandante jefe del Ejército nacional ha adoptado medidas para hacer frente a la rebelión.

Los laosianos estimaban desde hace mucho tiempo que cualquier intento en favor de Fumi Nosavan tendría que producirse en esta parte del país, de donde aquél es originario.

Nosavan fue desposeído del cargo de vicepresidente del Gobierno laosiano y huyó a la vecina Tailandia el pasado mes de febrero, después del fracaso de un sangriento golpe de Estado intentado por sus partidarios. Según parece, se encuentra todavía en Bangkok, ciudad a la que se trasladó en compañía de un grupo de partidarios; pero han corrido rumores de que desde hace tiempo se están infiltrando en el país elementos partidarios del exiliado dirigente.—Efe.

TV PROGRAMAS para MAÑANA

SOBREMESA: 2,00, Avance de telediario. 2,03, Documental. 2,20, Sonría, por favor. 2,50, Entrevista. 3,00, Telediario. 3,20, Punto de vista 3,30, Novela. 3,50, Revista para la mujer. 4,00, Las enfermeras. 5,00, Final.

CULTURAL: 7,00, Avance de telediario. 7,03, Por tierra, mar y aire. 7,30, Inglés para todos. 7,45, Temas de nuestro tiempo.

NOCHE: 8,00, Hombres del Oeste. 8,30, Aventura. 8,50, Dibujos animados 9,00, La otra cara del espejo. 9,30, La familia por dentro. 9,45, Telediario. 10,00, Avance de programas. 10,03, La unión hace la fuerza. 11,00, Los intocables. 12,00, Telediario, despedida y cierre.

IBERIA

diferent ea todos

Asistencia técnica garantizada

GARCIA & SAN FRUTOS, S. L.

Avda. Fdez. Ladreda 6. T. 26-12

COMPRO ALHAJAS

antigüedades. Pago la plata desde 2.000 hasta 4.000 pesetas el kilogramo. Compro monedas antiguas de todas clases, plata oro, etc., EN MADRID, **no confundirse, calle Espoz y Mina, 36, teléfono 2219830.**

Cotizaciones de carnes y piensos, la semana pasada, en la plaza de MADRID

Cotizaciones correspondientes a la semana que concluyó el 27 de marzo de 1965, facilitadas por el Sindicato Nacional de Ganadería.

CARNES

Terneros desollados hol. (pienso), 78 a 80 pesetas.

Terneros desollados tierra (pienso). 76 a 78.

Terneras desolladas hol. (pienso), 76 a 78.

Terneras desolladas tierra (pienso), 75 a 77.

Toros holandeses (pienso), 72 a 74.

Toros tierra (pienso), 70 a 72.

Vacas y bueyes (pienso), 66 a 68.

Terneras lechales de Castilla, Asturias y León, 92 a 97.

Terneras lechalles de la tierra y extremeñas, 82 a 87.

Corderos pascuales (carne y despojo), 70 a 74.

Corderos lechales encorambrados entrefinos, 50 a 60.

Corderos merinos encorambrados, 45 a 55.

Ovejas pequeñas y carneros (carne y despojos.

Cabras pequeñas, 38 a 40.

Cabras grandes, 36 a 38.

Cerdos York y murcianos, 56 a 58.

Cerdos toledanos y cruzados, 54 a 55.

PIELES

Merina de corderos de Tierra de Barros, de 10 a 11 pesetas.

Merina de Extremadura, ocho a nueve.

Entrefinas, 11 a 12.

Cabras, 9,50 a nueve.

Carneros y ovejas, siete a 7,50.

CUEROS

Hasta 18 kilos, 24 pesetas

De 18,5 a 25,5 (añojos), 20.

De 25,5 a 36,5 (añojos), 17.

De 37 en adelante, 15.

Nota: los cueros con barros tienen una depreciación de dos pesetas en kilo, y los que tienen hierros, una peseta en kilo menos por hierro.

Impresión del mercado: Poca animación. Precios mantenidos.

MERCADO DE PIENSOS

Alfalfa henificada.—2,50 a 2,70 pesetas kilo para mercancía de primera calidad, sobre vagón salida zonas de Lérida, Navarra y Zaragoza. Elevación y firmeza de precios excesivos también a las harinas de alfalfa naturales. La harina de alfalfa procedente de plantas industriales de deshidratación ha retrocedido en sus cotizaciones con motivo de la abundante oferta, que no encuentra mercado consumidor para todo su «stock», antes de la nueva cosecha.

Avena.—4,90 a cinco pesetas kilo, sin saco, sobre Madrid y en la casi totalidad de las zonas ganaderas. El mercado ha permanecido estable con ofertas limitadas

Cebada.—4,75 a 4,85 pesetas kilo, sin saco, en la mayoría de las zonas productoras, con fuerte resistencia del productor. Madrid 4,85 pesetas, 4,80 a 5,10 pesetas kilo para cebadas de calidad extra. Mayor actividad en la oferta con cesión de precios.

Maíz.—5,30 a 5,50 pesetas kilo, en las zonas centro, Zaragoza y Extremadura, en buenas calidades y con grado de humedad inferior al 16 por ciento. La oferta sigue retraída, con precios firmes ante las escasas importaciones realizadas. La tendencia es de ceder paulatinamente a medida que las importaciones se realizan.

Pulpa de remolacha.—Se han estabilizado las cotizaciones aproximadamente entre las tres mil y 3.500 pesetas por tonelada métrica en las diversas zonas productoras. Mercado abundante, con presión de la oferta y, por consiguiente, flojo en las cotizaciones.

Salvado de trigo.—Se mantienen los precios de las últimas semanas, las tres y 3,20 pesetas kilo para clasificados corrientes, y de 3,60 a 3,75 pesetas kilo en los de mejor calidad. Oferta abundante y, en general, precios estabilizados.

Leguminosas.—La pronunciada escasez en todo el mercado mantiene cotizaciones muy altas y dispares, sobrepasando las siete pesetas kilo en cualquiera de sus tipos y zonas.

MERCADO DE LANA

El mercado nacional continúa con su crisis. Inciden sobre él todas las circunstancias que se han venido señalando reiteradamente, sin que haya el más leve síntoma de mejoría, que tampoco esperamos, dado el tesón con que se está aferrado al llamado «cambio de estructura» (para así no hablar de crisis), y que no es otra cosa, por lo que se ve, que el desmantelamiento y la ruina, primero del campo y luego de la industria, tanto de la que no se reformó, como de la que ha tenido reforma y tampoco puede vivir, por exceso de costos (fiscalidad, paro, amortización, etcétera), al no poder trabajar en fase y por falta de compradores a los que la fiscalidad los ha reducido en poder de compra. La demolición de lo existente, sin que paralelamente se cree lo que haya de sustituirlo, crea una sicosis de máxima desconfianza, produciéndose una fuerte retracción de toda suerte de inversiones en negocios.

Se ha producido, primeramente, el aniquilamiento económico del campo, y ahora, destrozado éste, toca su turno a la industria, que se ha quedado sin aquel cliente. No es de extrañar, pues que flote en el ambiente una voluntad inhibidora ante tanta adversidad.

Como es natural, todas las dificultades de la industria lanera tienen su inmediata repercusión en los criadores de lanar, que no pueden dar salida a su producción de lana, y menos a precios razonables. A dos meses del próximo corte, encontramos del 30 al 40 por ciento del corte anterior en poder de los ganaderos; muy fuertes «stocks» en poder del comercio lanero, y la industria sin poder trabajar en base y con numerosos expedientes de crisis tramitados, otros en tramitación y otros por tramitar.

El motor de la iniciativa privada ha sido siempre el beneficio lícito ante un riesgo corrido por el dinero y un trabajo inteligente desarrollado; precisamente, por los mejor dotados. Pero si se ponen trabas, paulatinamente crecientes, al logro de tal beneficio, se cae, intentando evitar posiciones de injusticia, en otra injusticia, cual es la de pretender que la individualidad brillante no obtenga un premio también brillante. La merma en el beneficio quita posibilidad de creación de nuevas empresas productivas, que es, en fin de cuentas, lo que da lugar al bienestar general.

Peinado de tipo 2, actual, 205; anterior, 205-210; misma fecha de 1964, 255.

Peinado de tipo 4 sin pelo, 185, 185-190, 225.

Lana lavada tipo 2, 170, 170, 205.

Lana lavada tipo 4 sin pelo, 145, 145, 175.

Punchas finas, 70, 70, 70.

Pnchas entrefinas, 60, 60, 60.

EL PRESIDENTE DE LIBERIA, EN LAS PALMAS

De paso, en su viaje a Marruecos

Las Palmas, 28.—El presidente de Liberia se encuentra desde la tarde de ayer en Las Palmas de paso para Marruecos. Esta mañana recibió a bordo del buque francés en que viaja a las autoridades civiles y militares de Las Palmas.

Después desembarcó y realizó una visita por la ciudad. A mediodía las autoridades le obsequiaron con un almuerzo. Terminado éste, el presidente retornó al buque en el que continuará su ruta hacia Casablanca. El presidente Tubman manifestó que se sentía muy satisfecho de encontrarse de nuevo en Las Palmas, ciudad que ya conocía muy bien por sus anteriores visitas.

PATRONATO NACIONAL ANTITUBERCULOSO Y DE LAS ENFERMEDADES DEL TORAX

Dispensario central:

Carretera San Rafael, 3

SEGOVIA

Una gran concentración de ex combatientes se celebró ayer en Gijón

En adhesión a los principios fundamentales del Movimiento

Gijón, 28.—Gijón ha vivido hoy una jornada de gran patriotismo con motivo de los actos celebrados por los excombatientes para reiterar su fidelidad a los principios del 18 de julio, su adhesión al Caudillo y su repulsa a las maniobras contra la paz española y la unidad nacional.

Desde primeras horas de la mañana comenzaron a llegar autobuses y coches de todos los lugares de la provincia, incluso algunos de Santander, León, Valladolid y Palencia.

A las once y media, en el salón de actos del Colegio de la Inmaculada, que fue reducto glorioso de Simancas, se celebró la Asamblea General de Alféreces Provisionales Asturianos.

Acudieron más de cuatrocientos alféreces provisionales. El acto fue presidido por el general Lobo, representante del Ministerio del Ejército, ante la Hermandad de Alféreces Provisionales. Se produjeron numerosas intervenciones de algunos de los asistentes y, por último, hizo uso de la palabra el general Lobo, quien puso de manifiesto la permanente vinculación del Ejército con la Hermandad. A continuación y al terminar el acto religioso, se organizó una grandiosa manifestación, en la que tomaron parte unas treinta mil personas, que recorrió las calles de la ciudad, llevando a su frente guiones y banderines y portando pancartas con inscripciones de adhesión al Caudillo, mientras entonaban himnos patrióticos y cantos del Movimiento.

La manifestación se dirigió a la plaza Mayor, ante el Ayuntamiento, desde uno de cuyos balcones hizo uso de la palabra don Mariano Bustos, a quien siguió el teniente coronel de Andújar. Terminó el acto con unas vibrantes palabras del señor Mateu de Ros, y se cantó el «Cara al Sol» por todos los asistentes.

Fraga Iribarne visitó ayer los castillos de nuestra provincia

(Viene de la página 1)

siguieron la ruta hacia Riaza, a la que llegaron a las tres de la tarde. Fueron recibidos por el alcalde y demás autoridades, y el señor Fraga Iribarne y acompañantes fueron obsequiados con un almuerzo, finalizado el cual, el ministro y séquito visitaron unos apartamentos «bungalows» que una empresa privada construye en aquella villa serrana, tras de lo cual los ilustres visitantes continuaron viaje hacia la provincia de Guadalajara, en cuyo límite se despidieron de las autoridades segovianas.

* * *

Una apretada jornada del ministro de Información y Turismo en nuestra provincia, que Segovia ha recibido con verdadera satisfacción y agradecimiento, por cuanto en esta Ruta de los Castillos tiene la provincia una de sus mejores posibilidades de la corriente turística. Ruta que, con este fin, se trata de organizar debidamente, revalorizándola, divulgándola y contemplándola con la construcción de la hostería proyectada en Pedraza.

En todas las localidades visitadas, así como en las del trayecto recorrido por el ministro en la apretada jornada de ayer, el vecindario que se apercibió de la presencia del señor Fraga Iribarne, exteriorizó sus vivas muestras de simpatía.

Por su parte, el ministro de Información y Turismo expresó repetidas veces su admiración por estas viejas fortalezas, vestigios monumentales que jalonan, en la admirable belleza del recio paisaje segoviano, esta Ruta de los Castillos, posibilidad magnífica de la provincia en orden al desarrollo y la atracción del turismo.

El cardenal Herrera Oria se posesionó del título cardenalicio de la basílica del Sagrado Corazón de María

Roma, 28. (Del corresponsal de Efe, López Jimeno.)—A primeras horas de la tarde, el cardenal Angel Herrera Oria ha tomado posesión del título cardenalicio de la basílica menor del Sagrado Corazón de María, sita en la plaza de Euclide, de esta ciudad.

El barrio de Parioli, donde está enclavada la citada iglesia, ha aparecido hoy profusamente engalanado con pasquines dando la bienvenida al cardenal Herrera Oria, nuevo titular de la parroquia.

A las cuatro y media de la tarde, el cardenal, acompañado del obispo coadjutor de Málaga, doctor Benavent, llegó a la basílica menor del Sagrado Corazón de María, siendo recibido en la puerta del mismo por el superior general de los claretianos, padre Pedro Schveiger; el párroco, padre Renato Logar, y la totalidad del clero de la parroquia, dirigiéndose, tras bendecir a la multitud, que le vitoreaba, al altar mayor, donde adoró al santísimo, entonándose después un salmo.

Seguidamente, monseñor Calleri, quien en calidad de delegado apostólico, en unión del guardia noble, el príncipe del Drago, hizo entrega del nombramieto de príncipe de la Iglesia al cardenal Herrera Oria en Málaga, leyó la bula de concesión del título cardenalicio, en la cual Su Santidad confiere esta parroquia romana al nuevo cardenal.

Ha muerto la princesa Mary hija de Jorge V de Inglaterra

Londres 28.—La princesa Mary —única hija del Rey Jorge V y de la reina María— ha muerto a consecuencia de una trombosis coronaria, en su residencia de Harewood, cerca de Leeds, en el norteste de Inglaterra.

La princesa paseaba por los jardines cuando, súbitamente, se sintió aquejada de mareos. Perdió inmediatamente el conocimiento y fue llevada a la casa, pero cuando llegó el médico ya había fallecido.

La noticia de su muerte fue comunicada por su hijo mayor, lord Harewood.

La Reina, que se encontraba en el castillo de Windsor, fue inmediatamente informada, al igual que el duque de Windsor, hermano de la princesa Mary.

Con ventaja sobre los demás

1os en situación
1os en experiencia
1os en existencias
1os en decoración
1os en calidad
1os en exposición

Así es como podemos garantizar un buen servicio a nuestros clientes, cualquiera que sea su presupuesto.

Fco. Román López

TODO EN MUEBLES
TODO EN DECORACION

El que hace publicidad

saca provecho de ella, principalmente porque su nombre surge en la imaginación del comprador en el momento preciso de comprar.

SERVICIO DE TRENES POR LA LINEA DE SEGOVIA

TRENES DESCENDENTES

ESTACIONES	Omnibus automotor 3.061	Tranvía 3.005	Tranvía 3.009	Omnibus automotor 3.063	Rápido taf 53	Tranvía 3.011	Omnibus 1.017	Tranvía 3.013	Tranvía 3.017	Expreso 215	Omnibus automotor 3.065	Tranvía 3.019	Expreso 23
Madrid, salida	.....	8,35	10,35	.....	13,10	13,45	.....	14,50	19,35	21,00	..	21,45	23,30
Villalba, llegada	.. ...	9,17	11,18	.....	13,52	14,30	.....	15,23	20,19	21,41	.	22,29	0,11
Cercedilla	.....	9,51	11,51	.....	.....	15,00	.....	16,07	21,03	.....	.....	23,08	....
Gudillos	.....	10,05	12,04	.....	.....	15,15	.....	16,20	21,18	.....	.....	23,22	.....
San Rafael	Diario	10,09	12,09	Diario	Diario	15,20	Diario	16,25	21,22	.....	Diario	23,25	.....
El Espinar		10,15	12,15			15,27		16,32	21,30	.....		23,32	.....
Otero de Herreros		10,26	12,26			15,38		16,43	21,42	.....		23,42	.....
Ortigosa del Monte	.....	10,33	12,33	.....	.....	15,45	.....	16,50	21,49	.....	.....	23,49	.....
La Losa	.....	10,38	12,40	.....	.....	15,51	.....	16,56	21,53	.....	.....	23,54	.....
SEGOVIA llegada	.....	**10,50**	**12,51**	.....	**15,00**	**16,01**	..	**17,07**	**22,00**	**22,54**	.....	**0,05**	**1,24**
SEGOVIA salida	.....	**5,45**	**10,54**	**13,00**	**13,15**	**15,03**	**16,07**	**17,30**	.....	.....	**23,02**	**23,20**	..	**1,34**
Hontanares, llegada	6,06	11,09	13,13	13,35	.....	16,22	17,48	.....	.....	.....	23,40	.....	.....
Ahusín	6,15	.....	.....	13,44	.....	.....	17,57	.....	.....	.....	23,48	.....	.....
Yanguas	6 **25**	.....	.....	13,53	.....	.....	18,06	.....	.....	.....	23,57	.....	.....
Armuña	6,34	.....	.....	14,01	.....	.....	18,15	.....	.....	.....	0,05	.....	.....
Ortigosa de Pestaño	6,49	Diario	Diario	14,11	.....	Diario	18,23	Diario	Diario	Diario	0,15	Diario	Diario
Nava de la Asunción	7,11			14,30	.....		18,38				0,34		
Coca	7,24			14,42	.....		18,48				0,45		
Ciruelos de Coca	7,31	.....	.....	14,49	.....	.....	18,56	.....	.....	.....	0,51	.....	.....
Fuente de Santa Cruz	7,37	.....	.....	14,54	.....	.....	19,03	.....	.....	.....	0,56	.....	.....
Fuente Olmedo	7,44	.....	.....	15,00	.....	.....	19 14	.....	.....	.....	1,02	.....	.....
Olmedo de Adaja	7,53	.....	.....	15,08	.....	.....	19,23	.....	.....	.....	1,09	.....	.....
Medina, llegada	8,25	.....	.....	15,40	16,26	.....	19,50	.....	.....	0,42	1,40	.....	3,10
Valladolid	.....	.....	.....	.....	16,57	.....	.....	.....	.....	.....	.....	.....	3,54
Santander	.....	.....	.....	.....	21,30	.....	.....	.....	.....	.....	.....	.....	9,15
Gijón	.....	.....	.....	.....	.....	.....	.....	.....	.....	.....	.....	.....	.....
Zamora	.....	.....	.....	.....	.....	.....	.....	.....	.....	2,02	.....	.....	.....
Orense	.....	.....	.....	.....	.....	.....	.....	.....	.....	6,45	.....	.....	.....
Vigo	.....	.....	.....	.....	.....	.....	.....	.....	.....	9,45	.....	.....	.....
Salamanca	.....	.....	.....	17,58	.....	.....	.....	.....	.....	.....	.....	.....	.....
Béjar	.....	.....	.....	21,50	.....	.....	.....	.....	.....	.....	.....	.....	.....

TRENES ASCENDENTES

ESTACIONES	Omnibus Automot 3.066	Tranvía 3.002	Expreso 24	Tranvía 3.004	Expreso 216	Omnibus 1.018	Tranvía 3.006	Omnibus automotor 3.062	Tranvía 3.008	Tranvía 3.010	Tranvía 3.012	Tranvía 3.014	Rápido taf 54	Tranvía 3.016	Omnibus automotor 3.064
Vigo	.....	.....	..	.	20,15	...	.....	.....	.....	.....	.....	.....	.....	.....	.....
Orense	.....	.....	.....	.....	23,15	.....	.....	.....	.....	.....	.....	.....	.....	.....	.....
Zamora	.....	.....	.....	.....	4,15	.....	.....	.....	.....	.....	.....	.....	.....	.....	.....
Gijón	.....	.....	.....	.....	.....	.....	.....	.....	.....	.....	.....	.....	.....	.....	.....
Santander	Diario	.....	22,20	.....	.....	.....	.....	.....	.....	.....	.....	.....	13,45	.....	.....
Valladolid, salida	...	.....	4,05	.....	.....	.....	.....	.....	.....	.....	.....	.....	18,19	.....	.....
Medina, salida	3,20	.....	4,45	.....	5,54	6,05	.....	9,20	.....	.....	.....	.....	18,51	.....	20,40
Olmedo de Adaja	3,50	.....	....	.....	.....	6,34	.....	9,49	.....	.....	.....	.....	.....	.....	21,09
Fuente Olmedo	3,58	.....	.....	.....	.....	6,41	.....	9,57	.....	.....	.....	.....	.....	.....	21,17
Fuente Sta. Cruz	4,04	.....	.....	.....	.....	6,48	.....	10,03	.....	.....	.....	.....	.....	.....	21,23
Ciruelos de Coca	4,09	Diario	Diario	Diario	Diario	6,54	Diario	10,08	Diario	Diario	Diario	Diario	Diario	Domingos y festivos	21,28
Coca	4,16					7,02		10,14							21,34
Nava Asunción	4,27					7,14		10,25							21,45
Ortigosa Pestaño	4,42	.....	.....	.....	.....	7,32	.....	10,41	.....	.....	.....	.....	.....	.....	22,01
Armuña	4,52	.....	.....	.....	.....	7,43	.....	10,51	.....	.....	.....	.....	.....	.....	22,16
Yanguas	5,01	.....	.....	.....	.....	7,53	.....	11,00	.....	.....	.....	.....	.....	.....	22,25
Ahusín	5,09	.....	.....	.....	.....	8,02	.....	11,09	.....	.....	.....	.....	.....	.....	22,34
Hontanares	5,18	..	6,05	.....	.....	8,12	.....	11,17	11,40	13,50	...	18,55	.....	.....	22,42
SEGOVIA llegada	**5,35**	.	**6,22**	.....	**7,26**	**8,30**	.....	**11,35**	**11,55**	**14,05**	.....	**19,10**	**20,10**	.....	**22,55**
SEGOVIA salida	.....	**5,55**	**6,29**	**7,05**	**7,34**	.....	**8,43**	.....	**12,27**	**14,10**	**17,32**	**19,18**	**20,13**	**21,12**	.....
La Losa, llegada	.....	6 08	.....	7,18	.....	.....	8,56	.....	12,41	14,23	17,45	19,37	.....	21,25	.....
Ortigosa Monte	.....	6,13	.....	7,23	.....	...	9,01	.....	12,46	14,29	17,50	19,36	.....	21,30	.....
Otero de Herreros	.....	6,20	.....	7,31	.....	.....	9,08	.....	12,54	14,42	17,58	19,44	.....	21,39	... .
El Espinar	.....	6,31	.....	7,42	.....	Diario	9,21	Diario	13,06	14,53	18,09	19,55	.....	21,51	Diario
San Rafael	.....	6,37	.....	7,48	...		9,27		13,12	14,58	18,15	20,01	.. ...	21,57	
Gudillos	.....	6,41	.....	7,52	.....		9,31		13,16	15,02	18,19	20,05	.....	22,01	
Cercedilla	.....	6,54	....	8,09	.....		9,45		13,30	15,09	18,35	20,21	.....	22,22	.....
Villalba	.....	7,25	7,47	8,42	8,52	....	10,22	.....	14,08	15,53	19,06	20,52	21,23	22,54	.....
Madrid	.....	8,18	8,40	9,35	9,45	.....	11,15	.....	15.01	16,46	20,00	21,45	22,05	23,47	.

TRENES ASCENDENTES.—El automotor 3.066, procedente de Medina, enlaza en Segovia con el tanvía 3.002, que sale a las 5,55 para Madrid. El ómnibus 1.018, también procedente de Medina, enlaza en Segovia con el tranvía 3.006, con salida a las 8,43 para Madrid. El automotor 3.062 enlaza en Medina con el tren 1.806, que, procedente de Salamanca, llega a Medina a las 8,52; este tren circula entre Salamanca y Medina los martes, jueves, sábados y domingos. También enlaza el citado automotor con el tren 1.202, que, procedente de Zamora, llega a Medina a las 8,55 de la mañana, y con el tren 1.004, que, procedente de Valladolid, llega a Medina a las 8,52 con destino a Avila. El automotor 3.064, que sale de Medina a las 20,40, enlaza con el tren 1.006, que llega a Medina, procedente de Valladolid, a las 20,25. Este mismo automotor 3.064 también enlaza en Medina con el tren 1.808, que, procedente de Salamanca, llega a Medina a las 20,10, y con el tren 1.003, que, procedente de Avila, tiene su llegada a Medina a las 20,20.

TRENES DESCENDENTES.—El tranvía 3.009, procedente de Madrid, enlaza en Segovia con el automotor 3.063, que sale para Medina a las 13,15. El automotor 3.061 enlaza en Medina con el tren 1.004, semidirecto de Valladolid a Avila, que para en todas las estaciones hasta la capital abulense, a la que llega a las 11,15. Este mismo tren enlaza en Medina con el ómnibus 1.005, que sale de la citada estación a las 9,15 y llega a Valladolid a las 10,15. También enlaza el citado 3.061 con el 1.807, que sale de Medina a las 9,10 y llega a Salamanca a las 11,0r. El tren 1.017 enlaza en Medina con el semidirecto 1.003, que, procedente de Avila, llega a Valladolid a las 21,25. Este mismo tren 1.017 enlaza también en Medina con el tren ómnibus 1.201, que tiene su llegada a Zamora a las 23,00, y con el 1.805 (martes, jueves, sábados y domingos), que sale de Medina a las 20,30 para llegar a Salamanca a las 22,20. El tranvía 3.017, procedente de Madrid, enlaza en Segovia con el automotor 3.065, que sale a las 23,20 para Medina del Campo.

M.C.D. 2022

(ULTIMAS NOTICIAS DE HOY)

EL ADELANTADO DE SEGOVIA

Lunes 29 de marzo de 1965

Llegó a Madrid el nuevo embajador de EE. UU., Mr. Angier Biddle Duke

Presentará sus credenciales al Caudillo el próximo jueves

Estoy encantado-dijo-de volver a Madrid, que abandoné oficialmente en 1952

Madrid, 29.—A las dos menos cuarto de la tarde ha llegado al aeropuerto de Barajas, procedente de Rota, el embajador de los Estados Unidos en España, Mr. Angier Biddle Duque, acompañado de su esposa e hijos Leticia, Jeffrey, María Luisa, Darío y Biddle. El viaje lo realizó en el aparato del general jefe de la misión militar norteamericana en España, Mr. Donovan, y le acompañaban también el ministro, consejero señor William W. Walker, y señora y el agregado de Prensa de la Embajada, señor, Ravotto.

El ministro de Información y Turismo, don Manuel Fraga Iribarne, entregando el Premio Nacional para actores o actrices de Televisión, a la popular estrella de T. V. E. doña Julia Gutiérrez Caba, en el curso de la entrega de Premios Nacionales de Radio y Televisión que ha tenido lugar en Madrid.—(Foto Fiel)

Al pie del aparato, fue recibido el embajador norteamericano por el ministro de protocolo del Ministerio de Asuntos Exteriores, señor Villacieros; el embajador de España en Washinton, marqués de Merry del Val, y el director general de Asuntos con América del Norte, señor Sagaz, y el ministro de protocolo, señor Barnach-Calbo.

En representación del alcalde, le dio la bienvenida el jefe de protocolo del Ayuntamiento, don Jacinto Alcántara.

También acudieron a recibirle el consejero de la Embajada, señor Arch, y señora; el mayor general del mar F. Wilson, comandante jefe de la base de Torrejón, y señora, y otras personalidades de la colonia norteamericana en Madrid.

PALABRAS DE MR. DUKE

En la sala de honor del aeropuerto, el embajador recibió a los periodistas, a los que dirigió las siguientes palabras:

«Ayer, mi familia y yo tuvimos la más cálida y amistosa bienvenida a España en la hospitalaria Algeciras. Estoy encantado de estar de nuevo y el de unirme con la prensa abandoné oficialmente en 1952, cuando era una ciudad de millón y medio de habitantes. Hoy Madrid tiene dos millones y medio de almas, más del doble que nuestra capital federal, Washington. Me espera el placer de conocer el Madrid nuevo y el de unirse con la prensa y con sus distinguidos representantes, pero no sería a propósito que respondiera preguntas antes de ser recibido oficialmente por el Jefe del Estado, Generalísimo Franco. Cuando esto ocurra, tendré sumo gusto en verles a ustedes y en ponerme a su disposición, hasta ese momento, les doy sinceramente las gracias de todo corazón por su amable acogida. Muchas gracias.»

El doctor Biddle Duke marchó seguidamente tras despedirse de todas las personalidades que habían acudido a recibirle, a su residencia. Esta tarde, a las siete, el embajador recibirá al personal de la representación norteamericana en Madrid, y el próximo jueves, día primero de abril, presentará sus cartas credenciales a Su Excelencia el Jefe del Estado.

Luther King pide a todos los americanos el bloqueo económico masivo contra el estado de ALABAMA

Para terminar con el estado de terror allí reinante

San Francisco, 29.—El reverendo Martin Luther King pidió anoche a todos los norteamericanos que efectúen con urgencia un bloqueo económico masivo contra el estado de Alabama «para poner fin al estado de terror que allí reina».

El dirigente negro anunció que pronto solicitaría las siguientes medidas:

—Solicitar de la industria que se niegue a transportar o utilizar los productos de Alabama.

—Pedir a los consumidores que se nieguen a comprar productos de aquel estado.

—Requerir al secretario del Tesoro para que retire todos los fondos federales que se encuentran depositados en bancos de Alabama.

—Pedir a las agencias federales «que retiren su apoyo a una sociedad que se niega a proteger la vida y el derecho del voto», en virtud de lo dispuesto en la ley de derechos civiles de 1964. Efe.

PERON prepara una nueva "operación retorno"

Según rumores que circulan en Montevideo, que será su penúltima etapa

Incluso se dice que la capital uruguaya podría ser el cuartel general de la operación

Montevideo, 29.—Circulan rumores en Montevideo acerca de una posible "nueva operación de retorno" del expresidente argentino, Juan Domingo Perón, y cuya penúltima etapa será Montevideo. Oficialmente no ha podido confirmarse esta posibilidad.

El diario izquierdista «Epoca» en su edición de hoy recoge una serie de conjeturas sobre la citada «operación retorno», y dice que la «posibilidad de que Montevideo sea la penúltima etapa de un nuevo intento de retorno a la Argentina de Perón parece haber comenzado a preocupar seriamente a ciertos sectores del Gobierno uruguayo».

Relaciona el diario «Epoca» la visita del ministro uruguayo del Interior, Adolfo Tejera, a Buenos Aires y sus entrevistas con el ministro argentino de Asuntos Exteriores, Zavala Ortiz, y con el ministro del Interior, Palmero, para tratar de estos rumores.

Sin embargo, el ministro declaró a su regreso que se había tratado de una visita privada, y que sólo «se había referido a asuntos de índole estrictamente privada».

«Epoca» agrega que Tejera, a su regreso a Montevideo, había celebrado una extensa entrevista con el presidente del Consejo Nacional de Gobierno, Beltrán, y aunque mantuvieron—dice—el más absoluto secreto sobre lo tratado «se supo poco después que el eventual regreso de Perón fue el tema central de las conversaciones».

¿MONTEVIDEO, CUARTEL GENERAL DE LA OPERACION?

Sostiene el diario en su comentario que la preocupación del Gobierno uruguayo «sería que Montevideo se transforme en cuartel general de la operación retorno». Se considera en este sentido que algunos recientes viajes de dirigentes y emisarios peronistas a Montevideo, obedecen al propósito de sentar las bases para organizar desde aquí el posible viaje del expresidente argentino a un punto no determinado de la República argentina.

Al margen de las conjeturas y rumores publicados en el diario «Epoca» cabe recordar que poco antes de las últimas elecciones argentinas un dirigente obrero argentino, que solicitó mantener el nombre en secreto declaró, en Punta del Este, al diario «La Mañana», que «la operación retorno estaba preparada y un avión listo para llevar a Perón a Asunción, capital del Paraguay».—Efe.

Un grupo de guerrilleros se ha rendido a las tropas brasileñas

Río de Janeiro, 29.—Un grupo de guerrilleros se ha rendido a las tropas brasileñas a cincuenta kilómetros de la frontera argentina, según se ha sabido en el cuartel general de Curitiba, capital del estado de Paraná.

Según informaciones no confirmadas, un soldado resultó muerto en una escaramuza con los elementos rebeldes.—Efe.

«Early Bird» (Pájaro tempranero) será el primer satélite artificial de la Tierra, con fines comerciales

Para radio, televisión y radioteléfono

Cabo Kenedy (Florida, Estados Unidos), 29.—El primer satélite artificial de la tierra que se utilizará prácticamente con fines comerciales, tiene fijado su lanzamiento, para situarlo en "órbita estacionaria" sobre el océano Atlántico norte, para el día seis de abril próximo. El ingenio se empleará como retransmisor y transformador de ondas de radio y televisión, así como radio-teléfono entre Europa y el continente americano.

Este primer satélite artificial «práctico», que llevará el nombre de «Early) Bird» (El pájaro tempranero), será puesto en funcionamiento por la empresa «The Comunications Satellite Corporation» («COMSAT»), que es un consorcio en el que participan cuarenta y cinco naciones. Los Estados Unidos poseen un cincuenta y seis por ciento de las acciones de esta compañía cuyo capital desembolsado asciende a doscientos millones de dólares.

240 CANALES

Tras un período experimental de seis semanas, el satélite «Early Bird» entrará en funcionamiento con sus 240 canales, a fin de descargar el trabajo del sistema de cables telefónicos trasatlánticos y de facilitar los mensajes por radio y televisión que se envíen entre las diferentes naciones participantes en la empresa.

Este satélite se colocará en un lugar del espacio, ubicado a treinta y seis mil kilómetros de altitud sobre la superficie terrestre, precisamente encima del Océano Atlántico Norte, es decir, sobre la zona oceánica situada entre el viejo continente y la América septentrional, sincronizado con la rotación de la Tierra.—Efe.

Nuevo ataque de aviones norteamericanos del «Coral Sea» a Vietnam del Norte

Saigón, 29.—Aviones de caza y bombardeo a reacción norteamericanos, procedentes de portaviones «Coral Sea» han llevado a cabo otro ataque contra objetivos militares del Vietnam del Norte, según informa un portavoz militar noreteamericano en Saigón.

No se conocen más detalles de este nuevo ataque aéreo, pero el portavoz agregó que ha tenido lugar en las primeras horas de la tarde de hoy.

No se conoce tampoco si alguno de los aviones que han participado en esta operación no ha regresado a su base.—Efe.

INGLATERRA TRATA DE ENCONTRAR UNA BASE DE NEGOCIACION

Londres, 28.— El ex-ministro de Asuntos Exteriores británico Patrick Gordon Walker, se trasladará a finales de abril al sureste asiático con el fin de tratar de encontrar una base de negociación para conseguir la paz en Vietnam, según fuentes bien informadas de esta capital.—Efe.

INCREMENTARAN EE. UU. SUS ESFUERZOS MILITARES

Washington, 29.—Durante las conversaciones que celebrarán esta semana el presidente Johnson y el embajador Maxwell Taylor se estudiará la posibilidad de incrementar los esfuerzos militares norteamericanos en Vietnam del sur para enfrentarse a la posibilidad de una fase más peligrosa del conflicto.

Es posible que se decida a llevar las incursiones aéreas más en profundidad hacia el interior de Vietnam del norte.

El general Taylor ha llegado a Washington, precedido de las informaciones según las cuales están siendo montados proyectiles antiaéreos en Vietnam del norte, para defender puntos estratégicos de importancia, incluyendo la capital.

Funcionarios norteamericanos declararon ayer que la determinación norteamericana de resistir a la extensión del comunismo en el sureste de Asia por medios militares tendría la fuerza conveniente en cada momento, según que la Unión Soviética y China acudiesen más o menos poderosamente en ayuda de Hanoi.—Efe.

El duque de Albuquerque seguirá practicando la equitación en cuanto se recupere de una lesión sufrida ayer

Londres, 29.—El duque de Albuquerque, de España, ha manifestado que continuará practicando la equitación en el momento en que se recupere de la lesión de su pierna, producida durante la celebración del Grand National de Aintree, el pasado sábado

«Me encuentro perfectamente —dijo—. Tan pronto como me recupere de la lesión de mi pierna volveré a cabalgar. Ha sido una cosa sin importancia».

El duque sufre fractura de un hueso en su pie derecho, a consecuencia de la caída sufrida con su caballo «Groosman», en el curso del cuarto obstáculo. El duque de Albuquerque cree que esta ha sido la vigesimosegunda vez que sufre una fractura semejante. Después del accidente estuvo algún tiempo hospitalizado el sábado, y luego fue trasladado a la residencia de sus anfitriones lord y lady Oswald, en Wakefield, Yorkshire.

A su llegada a Londres, fue recibido por el embajador de España, marqués de Santa Cruz. El duque de Albuquerque manifestó en respuesta a una pregunta que volvería a participar en el Grand National.—Alfil.

Egipto declarará pronto la guerra a Israel

Lo dice un senador norteamericano

Beverly Hills (California), 29.—El senador Wayne Morse, demócrata por Oregón, declaró ayer que Egipto declararía pronto la guerra a Israel, manifestando su oposición, por este motivo, a que los Estados Unidos faciliten ayuda a la R. A. U.

Durante un discurso pronunciado ante doscientos industriales de la construcción que asistían al acto de inauguración de una campaña destinada a reunir un millón doscientos mil dólares para una organización benéfica judía, Morse dijo que Nasser estaba preparándose para declarar la guerra a Israel en cuanto se sienta suficientemente fuerte, en la creencia de que otros países, incluidos los Estados Unidos, adoptarán una política de abstención.—Efe.

En sus cartas para Madrid o Barcelona consigne siempre tras el nombre de la población, el número de su distrito postal, dato que puede solicitar telefónicamente de Correos. En Segovia llame al teléfono 1598

III Asamblea de los Años Internacionales del Sol en Calma

Ha sido inaugurada en Madrid, bajo la presidencia del señor Lora Tamayo, y asisten delegados de 35 países

Madrid, 29.—Bajo la presidencia del ministro de Educación Nacional, don Manuel Lora Tamayo, se ha celebrado en el Consejo Superior de Investigaciones Científicas la inauguración oficial de la III Asamblea de los Años Internacioales del Sol en Calma, que tendrá lugar en Madrid los días 29 de marzo al 3 de abril, y en la que participan delegados de más de 35 países.

El P. A. Romaña Pujol, S. J., director del observatorio del Ebro, pronunció las primeras palabras de bienvenida a los delegados extranjeros poniendo de relieve la constante colaboración española al proceso de la ciencia a lo largo de la historia, principalmente después del descubrimiento de América.

Terminó su breve disertación, agradeciendo cordialmente la presencia de tan numerosas legaciones y deseándolas una feliz estancia entre nosotros.

A continuación, hizo uso de la palabra el almirante Jáuregui, presidente del Comité Español quien asimismo manifestó su agradecimiento a los asambleístas, por haber escogido Madrid como sede de esta III Reunión de los I. Q. S. Y., y explicó cómo la participación española, aun siendo modesta por nuestra escasez de medios materiales, representa un notable esfuerzo tanto por parte del Estado, como por la de varios organismos privados que han intervenido en ella, y puso de relieve la magnífica voluntad de nuestros investigadores.

El presidente de los I. Q. S. Y., señor Beymon, se dirigió después a los asambleístas en español, manifestando su profunda gratitud por el recibimiento que se les había dispensado y recordando su feliz estancia en Barcelona, durante la celebración del Año Geofísico Internacional.

EL MINISTRO DE EDUCACION

Por último, el ministro de Educación Nacional, señor Lora Tamayo, cerró el acto con breves palabras, manifestando cómo el espíritu que anima estos congresos científicos representa un ideal de confraternidad entre los pueblos.

Formuló sus más fervientes votos por el éxito de la reunión y deseó a todos una feliz estancia en España.

Finalmente, declaró inaugurada la asamblea.

Después de este solemne acto inaugural, tras un breve descanso han comenzado los trabajos científicos en la primera reunión plenaria de los I. Q. S. Y. en la que se han expuesto, en resumen, los adelantos conseguidos, en las varias disciplinas que integran la Geofísica.

Por la tarde, se tratará del «presente y futuro de la colaboración internacional en los I. Q. S. Y.» y en días sucesivos se reunirán los grupos de trabajo para exponer detalladamente los avances y experiencias logradas en geomagnetismo y mapa magnético mundial, meteorología, auroras, luminescencia del aire, ionosfera, actividad solar, radiación cósmica, investigación espacial y aeronomía.—Cifra.

Continuará el buen tiempo, caliente y seco, en la península

Madrid, 29.—Ayer hizo buen tiempo en toda España, según informa el Servicio Meteorológico nacional. En el estrecho de Gibraltar y golfo de Cádiz, sopló viento fuerte. Por la noche llovió en puntos aislados de Canarias. Se formaron nieblas matinales en Baleares.

Predice el Servicio que continuará el buen tiempo, caliente y seco, en la península. En el estrecho soplará Levante, moderado o fuerte. Buen tiempo en Baleares y Canarias.

Temperaturas extremas: Máxima de 29 grados en Córdoba y Pontevedra, y de tres, de mínima, en Albacete, Burgos y Gerona.—Cifra.

Golda Meir, ministro de Asuntos Exteriores de Israel, país que ahora se enfrenta al mundo árabe, por la ayuda que recibe de Alemania occidental con la que va a restablecer relaciones diplomáticas

Aviones y helicópteros en ayuda de las zonas siniestradas por el terremoto en Chile

Santiago de Chile, 29.—Aviones y helicópteros de socorro acuden a las regiones centrales del país, en misiones de ayuda, después del violentísimo terremoto ocurrido ayer en una zona de 44.000 kilómetros cuadrados.

En los hospitales de la capital, más de doscientas personas reciben tratamiento de las heridas recibidas.

Anteriormente, el mayor desastre ocurrido en Chile tuvo lugar en 1960, cuando perecieron cinco mil personas y más de 370.000 quedaron sin hogar como consecuencia de un maremoto que asoló la zona de Concepción.—Efe.

M.C.D. 2022